SECCION 1ª

EL DIARIO DE LA MARINA es el periódico más antiguo de Cuba. Fué fundado en el año mil ochocientos treinta y dos. Servicios especiales de España.

DIARIO DE LA MARINA

MIEMBRO de The Associated Press. Esta queda autorizada para usar nuestros servicios y noticias de información. Hilo directo con New York.

SECCION 1ª

AÑO XCVIII.—NUM. 200 Acogido a la franquicia postal LA HABANA, LUNES, 21 DE JULIO DE 1930.—SANTOS DANIEL Y PRAXEDES El tiempo para hoy: BUENO. EJEMPLAR: CINCO CENTAVOS

Un Muerto y 68 Heridos en el Choque de un Auto y un Tren

14 MUERTOS SE REGISTRARON EN LOS E. UNIDOS COMO CAUSA DEL CALOR

En Columbus, Ohio, la Temperatura fué de 44 Grados y Medio, Centígrados

NEW YORK REGISTRO 9 ASFIXIADOS

El Pacífico y la Región de las Montañas Rocallosas se han Librado del Calor

NUEVA YORK, Julio 20. — (AP) —Hoy, como ayer, gran parte del territorio de los Estados Unidos fué castigada por una ola de calor. De las áreas afectadas comienzan a llegar informaciones dando cuenta de los daños causados por la sequía y de las muertes producidas por el calor.

Al parecer, solamente la costa del Pacífico y las regiones de las montañas Rocallosas escaparon al sol tórrido que hizo subir el mercurio a alturas insospechadas en muchas partes del centro-oeste y sur.

Columbus, Ohio, con una temperatura de 112 grados (o sea 44 1/2 grados centígrados) aparece a la cabeza de las ciudades abatidas por el calor, siguiéndole Keedysville, en Maryland, Charlottesville, en Virginia y Toledio en Ohio, con 107 grados.

Wheeling, West Virginia, y Martins Ferry y Lancaster, en Ohio, acusan una temperatura de 106 grados, que constituye la más elevada en la segunda ciudad durante los últimos treinta y siete años. El mercurio subió a 106.5 en Frederick, Maryland.

El calor continúa castigando sin cesar a Kansas, donde en los templos se hacen rogativas al Altísimo para que envíe alguna lluvia. Topeka tuvo una máxima de 102 y Whichita de 101. El mercurio ascendió a 102 en Des Moines, Iowa, y a 100 en Milwaukee. En Kansas City no pasó de 98.

En todo Illinois, Indiana, el termómetro se mantuvo por encima o cerca de la marca de 100 grados. La temperatura oficial en Chicago fué 100, con 104 en los suburbios. En Cincinnati 101.4; en Indianapolis, 99 y en Detroit, 96.

En Dixie, valle de Shenandosh, la sequía es grande y la temperatura de 102.2. Kentucky, Asland, en el Este, acusó 104.5; Paducah, en el Oeste, 104 y Louisville 99.

La capital nacional, Washington, también ha sufrido las consecuencias de la ola de calor con una temperatura máxima de 105.6 grados. La mayor parte del este escapó con temperaturas 2 a 4 grados más bajas que ayer sábado.

Los muertos conocidos son catorce, de los cuales nueve pertenecen a Nueva York.

Para tener una idea del excesivo calor que sufren los Estados Unidos basta tener en cuenta que los grados Farenheit corresponden a unos 38 grados Centígrados.

EL LIGERO AUTOMOVIL OCASIONO EL DESCARRILAMIENTO DE LA MAQUINA Y LOS VAGONES CAYERON A UN TERRAPLEN

El Tren de Pennsylvania se Dirigía a New York, Cuando, Cerca de la Estación de Elizabeth se Interpuso el Automóvil

CUARENTA Y OCHO HERIDOS ESTAN GRAVES

El Maquinista Evitó con su Pericia un Total Desastre, al Detener Paulatinamente la Marcha del Tren. Los Detalles

ELIZABETH, Estado de Nueva Jersey, julio 20. (AP). —Cuarentiocho personas guardan cama en los hospitales de la ciudad y una ya ha muerto, a causa del descarrilamiento de un tren del Ferrocarril de Pennsylvania, que se dirigía anoche a Nueva York.

El grave accidente ocurrió no lejos de la estación de Elizabeth.

La locomotora y el ténder se volcaron, y dos de los vagones cayeron a un terraplén, cuando el convoy embistió a un automóvil que se encontraba en la vía.

John Craig, la víctima, falleció a causa de la fractura del cráneo.

SUMAN SESENTA Y OCHO

SESENTA y ocho personas fueron asistidas de diferentes lesiones en los hospitales, después de la colisión, pero veinte se fueron a sus casas, hospitalizándose las otras cuarenta y ocho, por la mayor gravedad de sus heridas.

UN HEROE EL MAQUINISTA

FUE admirable el comportamiento de Edward Gaffney, maquinista de la locomotora, cuya presencia de ánimo probablemente salvó mucha svidas. Al darse cuenta de que la poderosa máquina de acero había enganchado en su defensa delantera un automóvil con pasajeros, Gaffney optó por seguir corriendo, aunque frenando poco a poco el convoy. Y en esa forma el tren avanzó todavía más de mil pies, con el automóvil clavado en la locomotora.

El maquinista temía que, al parar súbitamente, los restos del auto quedasen bajo las ruedas y se volcasen la máquina, el ténder y todos los carros llenos de pasajeros que venían detrás.

No obstante los esfuerzos de Gaffney, al detenerse el tren, el automóvil fué a parar, como él calculaba, bajo la locomotora, y ésta saltó de la línea, cayendo de lado y arrastrando el ténder.

LAS LLAMAS

LAS llamas que se desprendieron de la caldera podían ser vistas desde varias cuadras de distancia.

El primer coche, por un milagro de equilibrio, quedó en posición, pero el segundo y el tercero cayeron por un terraplén de 25 pies. El cuarto permaneció inclinado en un ángulo muy agudo, junto al borde de la hondonada.

DETENIDOS

LA policía detuvo a los que ocupaban el automóvil. Uno de ellos, apellidado Allcroft, declara que él iba manejando, y que al ver que el tren se les iba encima, se lanzó del auto, salvándose.

Si Estados Unidos se enorgullece de las proezas aéreas de Lindbergh, México también puede enorgullecerse de su as Roberto Fierro (de bigote, abajo) quien en poco más de quince horas negoció la distancia entre Nueva York y la capital azteca. Arriba vemos a la feliz esposa del aviador con su niñito, al orgulloso padre y la montaña de flores que los entusiastas llevaron al aerodromo de Valbuena cuando el intrépid oas aterrizó.

Impresiones

A este ya famoso Zaro Agha, el hombre más viejo del mundo, no lo ha recibido Nueva York con la clásica lluvia de papeles con que da la bienvenida a algunos héroes y a no pocos extravagantes, cuya gloria dura lo que las flores de Calderón.

Y, sin embargo, este turco con su siglo y medio a cuestas, es más merecedor que Boby Jones de un recibimiento estruendoso. Porque ese mozalbete Jones, campeón mundial de **golf**, ¿cómo puede parangonarse con este turco que ha batido el **record** de distancia en la larga y fatigosa carrera de la vida?

Podrá argüírsenos que vivir lo hace cualquiera; pero ese será un argumento de un optimismo desconcertante. Vivir es el más difícil de los deportes, y vivir dos veces un hombre normal es encumbrarse a la categoría de campeón de campeones. Dígasenos si resta alguno de cuantos hombres entraron a tomar parte al mismo tiempo que él en la ardua justa de vivir sobre este mundo sub-lunar. ¡Formidable carrera de obstáculos esta excursión al través de tres centurias que lo coloca muy por encima de todos los Paavo Nurmi y Ritolas que en el mundo han sido!

Eso no obstante, por poco lo detienen en las oficinas del Departamento de Inmigración, donde uno de los muchos empleados idiotas que prestan allí sus servicios hubo de preguntarle si sabía leer y escribir, y el turco, naturalmente, le contestó que no. Naturalmente decimos, porque cae de su peso que si hubiese aprendido a leer y escribir no habría arribado a una edad tan provecta. La lectura acorta la vida, desgastándola y amargándola. Cuanto a escribir, ¡bienaventurados los que no saben manejar una pluma, porque esos morirán en su cama!

Pero sin leer ni escribir, o quizás por ello, cuando Zaro Agha vió la luz los Estados Unidos eran una simple colonia inglesa y Napoleón sólo tenía tres años de edad, circunstancias que para un funcionario de Emigración no pesan mucho, pero que para los aficionados a hacer consideraciones sobre lo trascendental o sobre lo baladí eran bastantes a abrirle de par en par todas las puertas de este mundo!

Conjugación política del verbo pasar.

El Conde de Bugallal, presidente del Partido Conservador.—Aquí no ha pasado nada.

Romanones y García Prieto.—Ya pasó todo. Puede el baile continuar.

Alba, Gabriel Maura, Cambó.—Dadme el poder... y vamos a ver qué pasa.

Melquiades Alvarez, Sánchez Guerra y Villanueva.—Cortes Constituyentes, pase lo que pase.

Alcalá Zamora.—La Monarquía ha pasado. ¡Paso a la República!

El Partido Republicano.—De aquí no pasa.

El Socialista.—Nadie pase sin hablar con el portero. El portero soy yo.

El Comunista.—¡Paso libre!

El pueblo español. (No se sabe si soñando o despierto). ¡Yo soy el que paso por todo!

SE PREPARA UN VUELO DE ROMA A LOS E. UNIDOS

Seis italianos, entre ellos una joven, intentan hacer el viaje

USARAN UN TRIMOTOR

Se ahorrarán combustible con el uso intermitente de motores

NUEVA YORK, Julio 20. (AP.)—Un despacho de Roma al «New York Times» dice hoy que seis italianos, entre ellos una joven, preparan un vuelo trasatlántico de Roma a los Estados Unidos en un gigantesco hidroplano trimotor, el próximo Agosto.

El hidro, que ha sido diseñado por Giuseppe Rossi, uno de sus tripulantes, dentro de unos días volará a Ostia, el puerto romano, y para el día 15 del mes entrante, si las condiciones del tiempo son buenas, se lanzará sobre el Atlántico, en demanda de América.

El Signor Rossi, decidirá, en vista de las circunstancias atmosféricas, acerca de la escala en las Islas Azores, para tomar combustible. Si no es absolutamente necesaria, el hidro continuará directamente al Nuevo Mundo, sin aterrizar allí.

El aparato, que ha sido probado por la Asociación Aeronáutica Italiana, tiene capacidad para levantar 16.500 libras de carga útil y un radio de acción calculado en cinco mil millas, suficiente para un vuelo sin escalas desde Roma a las costas de Terranova.

El extenso radio de acción se ha logrado mediante el uso intermitente de los tres motores del aparato, con lo cual se ahorra mucho combustible. El Sig. Rossi dice que los mil quinientos caballos de fuerza de los tres motores solo serán precisos para el despegue, y que ya el hidro en el aire, con los mil caballos de dos motores habrá suficiente. Cuando se haya consumido tres toneladas de combustible, el aparato podrá seguir volando a buena velocidad con un solo motor, o sea quinientos caballos de fuerza.

MENOR ARROLLADO ..

En Zanja entre M. Delgado y Escobar, el omnibus No. 18, de la empresa Cuba, arrolló al menor José Reyes Quintana, de 10 años de edad y vecino de Delgado No. 123, ocasionándole lesiones de carácter grave, de las que fué asistido en el Hospital Municipal.

Lo conducía Antonio Carrero.

LOS CONTRASTES

EXCURSIONISTAS MUERTOS POR LA NIEVE, EN CHILE

Desprendimientos de nieves en el pueblo de San Gabriel

CINCO VICTIMAS

En una alarma de fuego en un cine, aplastaron un niño

SANTIAGO DE CHILE, julio 20, (AP.) — En la localidad de San Gabriel hubo dos desprendimientos de nieve, arrastrando uno de ellos a un grupo de excursionistas y resultando cuatro muertos y un herido grave. San Gabriel está a 70 kilómetros de Santiago.

ALARMA TRAGICA EN UN CINE

En el teatro Delicias, durante la función de cine que se celebraba hoy por la tarde, alguien gritó súbitamente: "¡Fuego!", produciéndose un terrible pánico entre la concurrencia de niños que había en el local. Uno de ellos murió aplastado, y siete sufrieron heridas graves. Otros muchos resultaron lesionados levemente.

Un Tifón Causa Daños en Korea

58 muertos; 83 desaparecidos; 92 pesqueros han naufragado

SEUL, Korea, Julio 21. (lunes) (AP.)—El tifón del viernes, que azotó parte del Japón Meridional y Korea, causó muchas víctimas en la región oriental del país, según los informes recibidos fragmentariamente en esta capital.

Se cree ya que el número de desgracias habidas en Korea es mayor que el de la isla Kiushiu, en el extremo Sur del imperio japonés.

Hasta hoy por la mañana se sabía de 58 muertos en Korea. Han desaparecido 83 personas más, y no se sabe que ha sido de 92 pesqueros, tripulados por más de quinientos hombres, que estaban en el mar cuando el terrible meteoro hizo su aparición.

En la provincia de Kogendo los daños fueron enormes. El mar batió allí la costa con furia indescriptible.

Informes de Tokio muy moderados, dice que los perjuicios materiales sufridos por la isla de Kiushiu representan más de cincuenta millones de pesos.

TERMINARAN EN LA PRESENTE SEMANA EL CURSO PRIMARIO, DIEZ ALUMNOS DE LA ESCUELA DE AVIACION DEL EJERCITO

De ellos siete son cubanos y tres extranjeros, que se acogieron a la beca ofrecida a estudiantes americanos

EL APRENDIZAJE Y SUS PELIGROS, LOS ACCIDENTES

La desaparición de Ponce de León y de Pérez Terrada. La misión americana. La mejor escuela de la América

De 55 alumnos que ingresaron en la Escuela Militar de Aviación Militar hace cinco meses, quedan al presente sólo 10. De ellos hay siete cubanos y tres extranjeros.

Los alumnos extranjeros están acogidos a una beca que abrió nuestro Gobierno entre países americanos. La República de Panamá envió a los cadetes Gelabert y Estrada y la República del Ecuador al teniente Mouni. Si alcanzan las codiciadas alas volverán a sus respectivos países en condiciones de instruir a sus paisanos en el arte de volar.

Pero ¿obtendrán esos diez alumnos el título de pilotos aviadores?

Nadie puede asegurarlo porque en la semana que ahora comienza terminan el curso primario: ya vuelan solos. Manejan sin necesidad de instructores aeroplanos pequeños, de los llamados de escuela. En el curso secundario deben conducir corsarios y perseguidores. Y más tarde con esta clase de aviones realizar prácticas de guerra.

Ha ocurrido ya que alumnos aventajados fracasaron en las prácticas de guerra. Unos por imprevisiones repetidas, otros por falta de iniciativas en los combates simulados, etc.

Los siete alumnos cubanos que aun quedan cursando estudios en la Escuela son: Agüero, Usatorre, Tomeu, Leonard Cao, Benítez y Vázquez Espinel.

LO QUE SE EXIGE

—Hasta el presente—nos ha dicho el coronel Sanguily, digno y talentoso Jefe del Cuerpo de Aviación Militar—en todos los cursos efectuados por la Escuela los alumnos para obtener su título han tenido que demostrar la necesaria eficiencia en las maniobras aéreas que en «todos los ejércitos del mundo» se exigen a los pilotos militares como consecuencia de su aptitud para el combate aéreo que ha de ser en la guerra su misión principal.

—En tales maniobras se incluyen desde las «barrenas» que se enseñan a los alumnos desde las tres horas de vuelo para que sepan defenderse de ellas en caso de caída por falsa maniobra hasta los «loops», vueltas de barril medio barril y de «inmmelmann».

NO HAY PELIGRO

—Estas maniobras realizadas con la perfección conque las verifican los pilotos que se graduan en nuestra escuela—agrega el coronel Sanguily—no ofrecen peligro alguno para los aviadores si se ciñen estrictamente a las reglas de vuelo lo que son las mismas que rigen en todas las Escuelas de Aviación del mundo entero. Las acrobacias no deben hacerse a menos de 1,500 pies de altura.

—Todos los Reglamentos de Aviación Militar exigen a los pilotos la práctica periódica de estas maniobras para conservar la confianza en sí mismo, aumentar su habilidad y desarrollar el espíritu de agresividad tan necesario entre los aviadores militares.

—Esta clase de entrenamiento se practica en nuestra Escuela sin que haya ocurrido accidente alguno.

EL FUNCIONAMIENTO DE LA ESCUELA

—En 1927—sigue diciendo el coronel Sanguily—fué aprobada por el Congreso la ley creando una Escuela de Aviación Militar y reorganizando el Cuerpo de Aviación conque contábamos. Como consecuencia de esta ley el Gobierno recabó del de los Estados Unidos el envío de una misión del Cuerpo de Aviación del Ejército de aquél país.

—Dicha Misión, ya en el desempeño de sus funciones hizo recomendaciones—y fueron atendidas—para hacer de nuestra Escuela una

(Continúa en la página Diecinueve)

Huelga General en Montevideo

24 horas de paro como protesta por la detención de los obreros

MONTEVIDEO, julio 20 AP. La huelga general de 24 horas anunciada para el lunes, como protesta de los obreros por el encarcelamiento de varios anarquistas, paralizará mañana todas las actividades de la capital, excepto los tranvías. El anuncio de los vendedores de periódicos de que se unirán al paro, causó que los directores de aquellos anunciasen por la tarde de hoy que no se publicaría ninguno.

A media noche todos los automóviles y ómnibus han dejado de funcionar.

Los Filipinos no Quieren a Roosevelt

MANILA, Islas Filipinas, Julio 20. (AP.)—Ha causado disgusto en estas islas el nombramiento por el Presidente Hoover de Nicholas Eoosevelt como vicegobernador del archipiélago, pues se entiende que es un adversario declarado de la independencia filipina.

UD. NO PUEDE HACERSE OIR SIN ANTENA...!

y la antena en el caso preciso de su casa DESALQUILADA es la publicidad que usted descuida o no estima en lo que vale...

EL CARTEL SOBRE LA PUERTA

no es suficiente; Vd. necesita, dada la actual competencia, hacer llegar esa noticia a TODAS las personas que puedan interesarse por su propiedad

Un anuncio en la sección correspondiente y bajo el epígrafe general de

ALQUILERES

le proporcionará el inquilino, serio y estable, que usted necesita.

Lo garantizan nuestra CIRCULACION y nuestro CREDITO, casi centenario, de publicación especializada en esta clase de anuncios.

No olvide que tenemos a su disposición una entrada GRATIS para cualquiera de los espectáculos que se relacionan al pie. Reclámela al momento de pagar su anuncio.

PROGRAMA

Día 21 de Julio de 1930

CAMPOAMOR.
«Estrellados». (Buster Keaton y Raquel Torres).

ENCANTO.
«El Cuerpo del Delito». (Antonio Moreno y María Alba).

FAUSTO.
«La Denuncia». (Evelyn Brent y Chester Morris).

PRADO.
«Lirios del Valle». (Corinne Griffith y un selecto grupo de artistas).

RIALTO.
«La Gran Pasión». (Lil Dagover y un selecto grupo de artistas).

UN MILLON DE PESOS HA PERDIDO UN ALMACEN DE BUENOS AIRES QUE FUE DESTRUIDO POR UN INCENDIO

La Universidad de San Marcos, de Lima, (Perú), volverá a abrir sus puertas, en virtud de un decreto de ayer

LAS FIESTAS UNIVERSITARIAS EN GUAYAQUIL

Tres carros ferroviarios que se encontraban en lugar cercano al de la conflagración, también se quemaron

BUENOS AIRES, Julio 20. (AP.) —Los últimos estimados dicen que la firma de Bunge y Born perdió un millón de pesos argentinos en el incendio de sus almacenes, ocurrido esta mañana. Tres carros ferroviarios que estaban cargados de granos junto a los almacenes, también se quemaron.

Los bomberos trabajaron con denuedo todo el día, para impedir que las llamas se propagasen a los almacenes inmediatos.

Varios periódicos han iniciado suscripciones particulares en beneficio de las víctimas en el reciente desastre del tranvía que cayó al Riachuelo, pereciendo cincuenta y cinco pasajeros, aunque faltan otros muchos cuyo paradero se desconoce. Las suscripciones son ya de doscientos mil pesos argentinos.

COMENZARON EN GUAYAQUIL LAS FIESTAS UNIVERSITARIAS

GUAYAQUIL, Perú, Julio 20. (AP) —Los periódicos ecuatorianos saludan hoy cordialmente a Colombia en el aniversario de su independencia.

Se anuncia que los aviadores nacionales realizarán el vuelo directo Quito-Loja.

Esta noche se proclamó en el teatro Olmedo, Reina Universitaria a la señorita Mercedes María Wagner, siendo esa la primera de las fiestas de la Universidad.

En los salones del Consulado de Chile se reunieron los cultivadores de plátanos y naranjas para oír la conferencia del ingeniero chileno Guillermo Godoy, que ha venido al Ecuador, en compañía de Adolfo Ibáñez, para modernizar los métodos de recolección y exportación de dichos frutos.

El director de Sanidad del Ecuador, señor Carlos Mino, salió hacia Piura, para entrevistarse con su colega peruano, John Long, y armonizar la campaña contra la peste bubónica en la frontera ecuatoriano-peruana.

LIMA, Julio 20. (AP.)—El Ministro de Educación ha dado un decreto ordenando que la Universidad de San Marcos de Lima vuelva a abrir sus puertas y continúe sus actividades académicas, agregando que el Consejo de la Universidad no está autorizado para ordenar el receso universitario.

Los periódicos manifestaron recientemente que la clausura había sido una medida de precaución.

Hurto de Joyas Por $11.000.00

Un matrimonio americano fué despojado de ellas, ayer tarde

En las últimas horas de la tarde de ayer, compareció en las oficinas de la Policía Judicial, el señor R. S Hansson. Lo acompañaba su esposa la señora Virginia Lee.

Denunció, que durante su ausencia, le habían hurtado de su domicilio, Marina y 27, distintas prendas, entre ellas un collar de perlas. Estima el valor de lo hurtado en la suma de once mil pesos.

Aclaró el denunciante, de que no sospecha de su criada, por ser de toda su confianza.

La Policía trata de investigar el hecho, con el propósito de localizar al autor y proceder a la ocupación de las valiosas joyas.

ARROLLADO POR UN AUTO

En el centro de socorro de Jesús del Monte, fue asistido de lesiones de carácter grave, Francisco Cabarroca Horta, vecino de G. Carrillo No. 147, que sufrió al ser arrollado en 10 de Octubre y Marina, por el omnibus 50054, que era conducido por Antonio González, vecino de Rivera No. 16.

TENTATIVA DE ROBO

Individuos hasta ahora desconocidos, trataron de realizar un robo en el establecimiento que está situado en Neptuno No. 213, de la propiedad de Rafael Menéndez García. La cerradura de la puerta de entraa fue violentada.

JUGANDO EN EL PATIO

Al sufrir una caída, en ocasión de estar jugando en el patio de su domicilio, se ocasionó lesiones de carácter grave, Juana Mena Alemán, de 7 años de edad y vecina de Río y M. Gómez.

Cinco Millones de Hombres sin Trabajo hay en Europa

WASHINGTON, Julio 20. — (AP) — El número total de hombres sin trabajo en toda Europa, exceptuando el territorio de Rusia, del que no se tienen datos, es de cinco millones, según la compilación hecha por el agente R. M. Stephenson, del Departamento de Comercio, de los informes suministrados por veinte naciones.

BUQUE COSTERO SE FUE A PIQUE

Perecieron dos tripulantes. Chocó con otro barco en Oporto

OPORTO (Portugal) Julio 20. — (AP). — Dos tripulantes del pequeño buque costero Montenegro perecieron ahogados hoy cuando la embarcación se hundió después de un choque con el vapor San Pedro Douro. Este último recibió grandes averías, pero pudo atracar a su muelle.

Los demás tripulantes del Montenegro fueron extraídos del agua por los botes salvavidas que despachó el San Pedro Douro.

ASCIENDE EL CAP. DEL VAPOR ORIZABA

Elevado al cargo de Comodoro y Comandante del «Morro Castle»

NUEVA YORK, Julio 20 (AP).—La Línea de Ward anunció hoy el ascenso del capitán Josepr E. Jones, durante seis años comandante del Orizaba, a Comodoro de la Línea y comandante del nuevo vapor Morro Castle, que será puesto en el servicio de la Habana el próximo 23 de agosto.

El Comodoro Jones estará en el Morro Castle cuando este haga sus pruebas finales a mediados de agosto, y vendrá con el buque a Nueva York el día 16 de ese mes.

SUMARIO

El explorador Mesturzi en la Sociedad Geográfica (Véase la Pág. 19).

Plan Claret (Explicación detallada del mismo en la página TRECE).

	Pág.
C.—Cables	4
—Cartel del Día	10
—Casos y Cosas	3
D.—Deportes 15, 16 y	17
—De Día en Día	2
EDITORIAL	14
—España (Cables)	24
H.—Habaneras 5, 7, 9 y	11
M.—Matanceras	2
—Movimiento Político	3
P.—Puerto	3
—Para Ellos y Para Ellas	6
R.—Religiosa	6
—Radio y Electricidad	10
S.—Sociedades Españolas	10
—Secreta (Policía)	3
—Salazar, Dr. (Conferencia)	2
—Sociedades Cubanas	10
T.—Telegramas	12
—Terminal	7

NACE EL CUARTO HIJO DE MARCONI

La Reina Elena de Italia será madrina de ese bebé

CIVITAVECCHIA, Italia, Julio 20. (AP.)—El senador Guilermo Marconi fué hoy padre por cuarta vez. Su segunda esposa, la condesa Cristina Bezzi-Scali, dió a luz una niña, su primer hijo. Tanto la madre como la recién nacida están en perfectas condiciones en la Villa Marconi. La reina Elena de Italia será la madrina del bebé.

El famoso inventor italiano se encuentra aquí desde hace algún tiempo haciendo experimentos de radiotelefonía desde su yate «Electra» Marconi se casó por segunda vez en 1926. Tiene actualmente 56 años.

102 PISOS A UN NUEVO EDIFICIO

Los tendrá el «Empire State», con un mástil de dirigibles

NUEVA YORK, Julio 20. — (AP) — Alfred E. Smith, presidente de la Empire State Company, anunció hoy que se han alterado los planes del Empire State Building, que va a ser construído donde estuvo el hotel Woldorf Astoria, y el que tendrá ahora 102 pisos, con un mástil de dirigibles en el tope. La altura total del edificio será de 1.248 pies.

Al sufrir una caída en su domicilio, se ocasionó lesiones de carácter grave, la menor Allat Patric, natural de Siria de dos años de edad y vecina de la Calzada de Bejucal. Actuó la policía de Arroyo Naranjo.

PRELUDIO DE LOS JGOS. ESPARTACOS

Una manifestación de quince mil niños comunistas en Berlín

BERLIN, Julio 20. (AP.)—Quince mil niños comunistas, de diez a catorce años, celebraron hoy una gran manifestación, preludio de los Juegos Espartacos, que tendrá lugar en Berlín del 23 al 27 de Julio, y serán una serie de competencias atléticas que demostrarán los adelantos comunistas en lo concerniente a la educación física infantil.

Los Juegos incluirán carreras, salto alto, salto ancho, natación, arquería, carreras de relevo, polo acuático y toda clase de competencias gimnásticas.

M.E.C.D. 2016

"LA CIVILIZACION, COMO EL ESPIRITU ESPAÑOL, SON PROFUNDAMENTE ROMANTICOS", DIJO EL DR. SALVADOR SALAZAR AYER EN LA FIESTA DELA LIRICA ESPAÑOLA

EL INSTITUTO HISPANOAMERICANO DE RELACIONES CULTURALES OFRECIO AYER POR LA MAÑANA, EN EL CENTRO ANDALUZ, LA SEGUNDA PARTE DE DICHA FIESTA

CARLOS V NO FUE EL SOBERBIO Y FELIPE II NO FUE EL FANATICO

UN ESTUDIO DESDE 1700 EN QUE SE CIERRA LA PARABOLA CLASICA Y PRINCIPIA LO QUE SE LLAMA LA DECADENCIA DE ESPAÑA, QUE DURA HASTA EL AÑO 1830

Ayer por la mañana, una mañana hermosa, aunque el calor excesivo restó gran número de personas al acto, tuvo efecto en los salones del Centro Andaluz, la segunda parte de la fiesta de la Lírica Española, conferencia ilustrada que estuvo a cargo del doctor Salvador Salazar, presidente del Instituto Hispanoamericano de Relaciones Culturales, bajo cuyos auspicios se vienen ofreciendo estas conferencias, que se apartan en su desarrollo de la norma establecida hasta ahora para ellas.

LA PRESIDENCIA

Fué ocupada por el doctor Salvador Salazar, la vicepresidenta del Instituto señora Aida Peláez de Villaurrutia; el doctor Ignacio Pla, tesorero; las señoras Carmelina Blanco de Pruna Latté y María Julia Faez de Plá, vocales; y la señorita Clara Moreda, secretaria.

EL DOCTOR SALAZAR

Ocupó la tribuna después de haber declarado abierto el acto y haberse escuchado, como preparación a los números literarios que seguirían, el arreglo de Manen del Dúo de La Africana, interpretado por el maestro José Vals, acompañado al piano por su esposa, Margot P. de Vals.

—Me sucede—comenzó el doctor Salazar—que ante un público poco numeroso; pero selecto, me siento con más bríos, con más inspiración, con mayor entusiasmo para desarrollar un tema, que ante una muchedumbre no siempre o por lo menos no por su totalidad comprensiva.

Cuando se muestran los grandes tesoros ocultos, se reserva para un grupo reducido la exhibición del cuarto secreto. La segunda parte de esta fiesta de la Lírica Española es el cuarto secreto de los grandes tesoros de la Literatura Hispana.

El esfuerzo titánico que viene realizando el Instituto Hispanoamericano de Relaciones Culturales no todos saben apreciarlo. Pero, afortunadamente, los que nos encontramos aquí nos hallamos poseídos de un espíritu de compenetración, de afecto, que supe ventajosamente al número.

El Instituto Hispanoamericano de Relaciones Culturales lleva a cabo una labor que no es solamente realista, que más bien no tiene nada de ésto, que se aparta de las matemáticas de las ciencias casi, y hasta del factor económico. Lleva a cabo una labor racial, de gran transcendencia para el futuro, y de importancia suma para la actual generación. Una labor de soñadores; pero todas las grandes empresas han existido antes en la mente de unos pocos y a veces hasta de un sólo soñador.

Después explica el doctor Salazar cómo una de las dos razas ha de predominar en la civilización y cómo el Instituto Hispanoamericano de Relaciones Culturales labora en el sentido de cooperar al triunfo de la nuestra.

EPOCA DE DECADENCIA DE ESPAÑA

Así le llama al siglo XVIII. La Historia califica de esta manera a esa época; pero no la considera así el doctor Salazar. Fué la época de la soberbia de Carlos V y el fanatismo de Felipe II. De aquel Felipe II abúlico, reclinado por entero en la voluntad del Duque de Lerma, y a quien siguió un Felipe III por el estilo y un Carlos II que no ganaba a sus antecesores en el acierto en el manejo de las cosas del reino.

Carlos V es, en los tiempos modernos, el Carlomagno de la antigüedad, el Alejandromagno de los tiempos ancestrales, aquellos que crearon hermosos sueños de grandeza entre los que se encontraban el de la constitución o la existencia sólo de dos poderes; el espiritual bajo el cetro del Papa y el temporal bajo el del Emperador.

Llama la Historia a Carlos V El Soberbio. Hasta qué punto merece este calificativo lo estudia el doctor Salazar con amplitud y le disculpa presentándolo, no como un soberbio, sino más bien como un predestinado. El no tuvo la culpa de ser nieto de Maximiliano de Austria, cuya grandeza le fué heredada a través de Felipe el Hermoso, ni de ser descendiente por línea materna de los Reyes Católicos, cuyos sueños llegaron hasta él a través de Juana al Loca. Fué una serie de grandezas que le vino históricamente al paso.

De Carlos V puede decirse que tenía en la mente, en la concepción de sus pensamientos, aquella frase que tan popular se hizo en España, de que 'cuando los tercios españoles se movían, temblaba la tierra'.

Felipe II no fué el fanático que dice la Historia. Solamente pensaba como aquel que dijo que quería reinar sobre cristianos aunque no hubiese uno sólo, mejor que sobre una muchedumbre de herejes. Hay que considerar a Felipe II cuando se encuentra con el poder más temible entonces: con Isabel de Inglaterra. Hay que verlo, no solamente a través de la sombría figura del Escorial, sino amorosamente inclinado sobre las cunas de sus hijos.

Y no es—continúa el doctor Salazar—que quiera rectificar a los historiadores; quiero solamente presentar el esplendor de España en aquella época llamada de decadencia.

Es cosa inevitable que cada grandeza la pague el individuo y la pague la Historia. Lo cierto es que el infeliz reinado del último de los Austrias, Carlos el Hechizado, a quien le pronosticaron los médicos una existencia no más larga de cuarenta días al nacer, y que vivió, mejor dicho, agonizó durante cuarenta años, fué verdaderamente triste. Al morir este monarca veía, de un lado de su real lecho, donde se debatía en ataques, los que aún antes de morir él reclamaban su corona para los herederos de Luis XVI. De otros los que la pedían para los del Emperador de Alemania. Carlos El Hechizado estuvo en lo cierto legando la corona a los herederos de Carlos V.

LA PARABOLA CLASICA

Comienza el doctor Salazar a entrar en la materia de su conferencia, la que se refiere al romanticismo, partiendo del año 1700. Es la fecha en que se cierra la hermosa parábola clásica y principia lo que se ha dado en llamar la decadencia de España, la cual dura, según los críticos, hasta el año 1830.

España demuestra una tendencia contraria a ese clasicismo estrecho en que se empeñaban en cerrarse algunos. Desde 1700 hasta 1830 estuvo extragada por el pseudo clasicismo predominante entonces.

Quizás la mejor representación de ese siglo XVIII, sea el género menos poético, y tan poco poético que algunos críticos no lo consideraron en sus antologías. Se refiere el doctor Salazar al género irónico. ¿Qué poesía había en este género? Había el prosaísmo del siglo XVIII, la poesía que no tiene grandes atributos, que obedece a cánones estéticos.

Como muestra de la ironía imperante en este siglo invita el doctor Salazar al señor Tomás Cuervo a recitar un cuento y una fábula de los dos más grandes ironistas de entonces: Iriarte y Samaniego:

Cerca de unos prados
que hay en mi lugar
pasó un borrico
por casualidad.

Y después de esta conocidísima fábula, recitó el señor Cuervo un cuento de Samaniego, siendo en ambas recitaciones muy aplaudido.

NO SIEMPRE POR CASUALIDAD

Así dice el doctor Salazar. No siempre por casualidad se toca la flauta, como el burro de la fábula. Querían decir con ésto los clásicos de entonces, que cuando se producía una obra buena por alguien que no conociera lo estatuido por el clasicismo, había acertado por casualidad. Pero hay quien, sin conocimientos para ello, toca la flauta por hallarse poseído de un genio superior que le hace innecesarios estos conocimientos de los cánones, un instinto que le hace apreciar lo bueno y lo malo y escoger lo uno y desechar lo otro sin maestros que le guíen ni reglas que lo restrinjan. El burro flautista es el programa estético del Siglo XVIII.

EL TRIUNFO DEL ROMANTICISMO

Contra los ideales prosaístas vino la lucha y el triunfo del romanticismo. La civilización como el espíritu español, son profundamente románticos.

Los románticos españoles no buscaron sus temas en los extranjeros, sino en sus propias fuentes, en los ideales puramente platónicos de la belleza de la dama y de la justicia del bien. En la caballería, tan antigua como el Siglo XIV, se aprecia abundantemente este extremo.

Lope de Vega quiso cerrar con seis llaves los preceptos literarios estatuídos y se basó, para sus creaciones, en su propia inspiración. El romanticismo, que fué el advenimiento de la idealidad, existía hace tiempo en el alma española.

ESPRONCEDA

Lo estudió Salazar e hizo de él un ídolo derribado por la verdad de la crítica histórica.

Tomó su inspiración de Byron. No fué el poeta original que se dice. Byron si fué un perennemente enamorado de la libertad y de la belleza. Tuvo, como más tarde Espronceda, su Teresa, y a tal extremo llevó su admiración por las obras literarias grandes, en que la belleza resalta, que quiso experimentar, por sí propio, la verdad posible del poema de Hero y Leandro, la conocida obra de Boscán en que el amante, que atraviesa cada noche las aguas del Helesponto por obtener un beso de su amada mientras esta le alumbra desde lo alto de un fanal, muere en una noche fatídica en que la antorcha la apaga el viento, insensible al drama que la ocurrencia había de ocasionar. Byron atravesó, como el Leandro del poema el Helesponto a nado. El quiso sentir lo que sentiría el amante creado por Boscán sumergiéndose en aquellas aguas en busca del amor.

Quien sabe se me pueda decir que tengo algún espíritu de herejía, — continuó el doctor Salazar; — pero lamentablemente la crítica histórica tiene que derribar algunos ídolos del alma popular.

Espronceda quiso dejar en sus poemas el verdadero sentimiento del amor impreso; pero Espronceda no sintió, no vivió nunca ese maro. Su **Canto a Teresa**, verdadera obra literaria, versos en que la poesía se derrama con toda su belleza y con sus más sublimes galas, es no más que una joya, sí, literariamente considerada; pero una composición en que la moral rueda por el suelo, porque esas frases, esas frases de amor que debieron haber salido de un corazón puro, caen como una ofensa sobre el rostro de Teresa, la infeliz mujer a quien Espronceda, el cantor de ella, robó de la tranquilidad de su hogar, del amor de su marido, de la compañía de sus hijos, para llevarla a Francia, donde no le brindó las dichas que esperaba ella del poeta sino la hizo sufrir para después tornar con ella a España y preparar, como preparó, la boda con una rica heredera. Espronceda fué el hombre que se cubrió de la gloria que se cubren los hombres que roban la mujer de otro.

El señor Silva, con una pureza de dicción encantadora, dió lectura al **Canto a Teresa**, obteniendo muchos aplausos al último verso de:

"Un cadáver más, ¿qué importa al mundo?

JOSE ZORRILLA

Es el poeta verdaderamente español, que decía con orgullo: "Soy cristiano y español". La señorita Carmita Raviña ofrece como ejemplo de esta pura poesía española, dos de los **Orientales** de Zorrilla, una de ellas:

"Corriendo van por la vega
a las puertas de Granada...

en la que fué muy aplaudida, y después aquella que en una de sus estrofas dice:

"Tus labios son un rubí
"partido por gala en dos;
"lo arrancaron para tí
"de la corona de un dios.

Brisas de España — para que nos oreen el alma decía el doctor Salazar, — fueron interpretadas por el Maestro Vals y su señora. La ejecución de esta música comentaba la señora de Villaurrutia que aceleraba la circulación de la sangre.

Bécquer y Campoamor

Fueron poetas de pinillos germánicos. De esta manera calificó el conferencista las Rimas de Bécquer y las Doloras de Campoamor, Núñez de Arce fué un poeta de lírica socialista.

De Campoamor dijo que era realmente un espíritu original pue sasí tiene que serlo quien supo decir:

"Todo en amor es triste,
"más triste y todo.
"es lo mejor que existe.

Campoamor cantó preferentemente a dos almas: la que se va y la que viene; la de la vejez y la de la juventud. Bécquer fué un atormentado por la lucha con la vida y fué, realmente, el más original de los poetas españoles.

Varias rimas de este último autor fueron recitadas por la señorita Blanca Dopico, después de **Cosas de la edad**, de Campoamor, por la misma señorita.

"Sabe, si alguna vez tus labios rojos
"quema invisible atmósfera abrasada,
"que el alma que hablar puede con los ojos
"también puede besar con la mirada

Fueron rimas muy aplaudidas por la concurrencia como otras del poeta triste que la señorita Dopico recitó.

LA NOTA IRONICA

Dentro de la misma nota realista del siglo XVIII estaba la nota irónica, en la que se distinguieron Baltrina y Vital Aza De éstos dos autores recitó composiciones, el señor Tomás Cuervo.

Después se refiere el doctor Salazar al lirismo calderoniano y como exponente de bellas composiciones líricas, ofrece un trozo de **El Alcázar de las Perlas**, de Villaespesa, recitado por la señorita Carmen Raviña y de **En Flandes se ha puesto el Sol**, de Marquina, recitado por el señor Llao.

LA NOTA REGIONAL

Si tuviera tiempo, aclara el doctor Salazar, ofrecería una nota de cada una de las regiones de España. Pero nos falta y vamos a concretarnos sólo a una: Castilla. Oiremos al señor Riera en un poema en que habla un campesino de aquella región árida, toda requeña y toda dura, donde se admiran las noches tranquilas y místicas que contemplara Fray Luis de León desde su celda de prisionero. Este ejemplo de poesía regional lo tomaremos de Gabriel y Galán, verdadero cantor de los amores tranquilos y serenos, fugitivo en la lírica española, aparecido demasiado tarde y muerto demasiado temprano.

El señor Riera recita **El Embargo** y la voz del campesino, llorosa, se reproduce con tal fidelidad que así nos parecía, ver las herramientas colgadas del techo y, triste y vacía, la cama donde ella muriera la que el campesino defendía con tanto tesón como dolor.

FELICITACIONES

Fueron prodigadas a cuántos tomaron parte en la fiesta. El doctor Salazar estuvo como siempre magnífico, y ha obtenido un triunfo más para el Instituto Hispanoamericano de Relaciones Culturales, que con tanto acierto preside.

C. M. L.

CASOS Y COSAS

BUENO ¿Y QUE?

Una niña neurasténica,
melancólica y romántica,
estaba enamoradísima
de un mancebo de tez pálida,
el cual, un tanto filósofo,
le hacía ver en sus pláticas
que no sentía el más mínimo
interés por su simpática
figura de niña gótica
y menos por su alma cándida.
Viendo ya que ni las súplicas
llegaron a serle prácticas,
cogió la niña un narcótico,
lo echó en un jarro de Málaga
al mismo tiempo mezclándolo
con refresco de guanábana,
y se lo tomó, quedándose
muerta al punto, la muy bárbara.

. . . . . .

Moraleja sencillísima
es la que encierra esta fábula:
no basta rimar esdrújulas
ni conocer la Gramática;
en los versos, siempre el mérito
estriba en la parte básica.

Sergio Acebal.

LA COMISION QUE FUE A JERUSALEM

Para arreglar las diferencias entre los árabes y los hebreos

JERUSALEM, Julio 20. (AP.) La comisión del Muro de las Lamentaciones que ha estado celebrando sesiones en esta ciudad con el objeto de buscar una solución a las diferencias entre árabes y hebreos, se reunió hoy por última vez. Los delegados partieron después para sus respectivos países con la intención de reunirse dentro de tres semanas, posiblemente en Ginebra, para redactar su informe.

Aquini Bey Abdul Hadi, prominente abogado de Jerusalen, compareció hoy ante los comisionados para abogar por última vez a favor de la causa de los mahometanos.

La cuestión no es de carácter legal, dijo, sino que se trata de un pleito del sionismo. Si los sionistas reclaman el derecho a reconstruir el templo que fué destruido hace dos mil años, no veo la razón por la cual los musulmanes no reclamemos el sur de España donde todavía existe la famosa Mesquita de Córdoba.

Abdul Hadi declaró que los judíos aspiran a construir una sinagoga en el Muro y que se creen fuertes y poderosos al amparo de la declaración de Balfour.

«No solamente por sus temores por la Mezquita—dijo—sino también porque les está prohibido por su religión permitir a los judíos que oren en el Muro de las Lamentaciones, los muslimes se oponen a las aspiraciones de los hebreos»

Estado del Tiempo

NOTA DEL MEDIODIA DEL DOMINGO

Continúa el barómetro alto con buen tiempo en el Atlántico al Sur de las Bermudas, en el extremo Sudeste de los Estados Unidos y en el Golfo de Méjico. En el Mar Caribe el tiempo es bueno también con barómetro sobre la normal.

Pronóstico para el lunes: Buen tiempo. Vientos principalmente del Nordeste a región Sur, flojos a frescos. Algunas turbonadas.

Observatorio Nacional.

DINERO
SOBRE ALHAJAS
Vea la calidad y precio de nuestras prendas
LA REGENTE
Neptuno 39. Telf. A-4376.

IMPORTANTE DESFALCO REALIZADO EN LA SOCIEDAD ASIATICA "KOW KONG", POR EL SECRETARIO-CONTADOR DE ELLA

Es conocido este sujeto, que ha confesado haber dispuesto de más de cinco mil pesos, por el millonario del barrio chino

INSPECTORES DE LA POLICIA SECRETA LO ARRESTARON

Los Presidentes de la Asociación estiman que dicho desfalco asciende a diez mil pesos. El acusado no opuso resistencia

Un importante servicio realizaron ayer los Subinspectores de la Policía Secreta, Forfirio Fernández Selva y Carlos Hernández Torres.

Por ello han recibido justas felicitaciones de su jefe y congratulaciones de los denunciantes. El caso que vamos a relatar es el siguiente:

LOS HECHOS

Los asiáticos Celestino Ten, vecino de San Rafael 34; Octavo Lao, vecino de Manrique 71 y Andrés Tan, vecino de Galiano 84, propietarios y comerciantes de esta capital, presidentes los tres de la sociedad de recreo y beneficencia «Kow Kong» se presentaron en las oficinas de la Policía Secreta ayer y ante el Jefe de ese cuerpo denunciaron que el secretario contador de la referida sociedad, nombrado Fernando o Cuan Vallin, de 30 años y vecino de Obispo 94, y conocido además por el «Millonario del barrio Chino», había desfalcado la caja del Kow Kong en la suma de $5.128,42.

Agregaron los denunciantes que Vallin en una carta que les escribiera manifestaba que desde que tomó posesión en 1928 hasta la fecha había venido sustrayendo diversas cantidades de la caja hasta completar los $5.128,42 centavos, añadiendo en la expresada carta que él se comprometía a restituir la suma ya apuntada si le daba tiempo para ello.

Dijeron también los denunciantes que Vallin, sin entregar los libros de contibilidad, ni hacer liquidación alguna había desaparecido, ignorándose su paradero. Vallin ganaba 70 pesos mensuales.

LA BUSQUEDA DE VALLIN

Recibida la denuncia por el Comandante Trujillo, ordenó sin pérdida de tiempo a los Subinspectores Fernández Selva y Hernández Torres, realizaran la busca y captura del chino Vallin, conduciéndolo a las oficinas de la Secreta.

Seguidamente los Subinspectores se dirigieron a distintos lugares de la ciudad, sitios donde pudiera hallarse el chino Vallin. Y al cabo de dos horas de incesante investigación, pudieron localizar al Vallin en Obispo 94, domicilio de aquel.

Vallin se había ocultado en su propia casa pero de modo tal que solo la sagacidad de los policías Fernández Selva y Hernández Torres, logró descubrirlo oculto como estaba junto a una chimenea. A este sitio se llega por una serie de escaleras portátiles, que escondidas cuando no se utilizan, aislan de un modo absoluto los pisos inferiores con los superiores.

Nadie podía adivinar que existiera el último piso, especie de barbacoa, y menos que junto a la chimenea de la casa contigua pudiera ocultarse una persona convenientemente.

Conjuntamente con Vallin había otro individuo, paisano suyo.

Al llegar a Obispo 94 los inspectores hallaron en la casa un numeroso grupo de chinos. Para tener acceso a la casa se hicieron pasar como inspectores de Sanidad.

Vallin se dejó arrestar sin oponer resistencia alguna, siendo conducido entonces a las oficinas de la Policía Secreta donde confesó haber sustraído la expresada cantidad de $5.128,42 de la caja de la «Kow Kang».

Dijo también que todo el dinero lo había gastado, por lo cual no posee un solo centavo de lo sustraído.

Después de prestar declaración ingresó en el calabozo donde ha sido visitado por muchos paisanos que abonan por su honradez y están dispuestos a prestar la fianza que el Juez exija, cundo decrete su procesamiento.

¿ES MAYOR EL DESFALCO?

Los presidentes del «Kow Hong» estiman que el desfalco asciende a más de $10.000.

A lo que parece el chino Vallin gastó parte del dinero con dos mujeres amigas íntimas.

UN CUTIS CLARO Y ATERCIOPELADO
puede ser suyo con una limpieza exacta. Pidan el mejor jabon
Resinol

EL MAS PERFECTO
ViTi
POR SU CONFECCION

DR. PULGARON
MANZANA DE GOMEZ 465
Teléfono A-1862
GEOGRAFIA E HISTORIA.
Exámenes de Septiembre. Matrícula $5 00.
Visitas y avisos de 6 a 7 p. m.

Dr. Gonzalo Pedroso
CIRUJANO DEL HOSPITAL MUNICIPAL DE EMERGENCIAS
Especialista en vías Urinarias y Enfermedades Venéreas. Cistoscopia y cateterismo de los uréteres. Cirugía de Vías Urinarias. Consultas de 10 a 12 y de 3 a 6 p. m. en la calle Avenida de la República 254.

DR. P. M. SOUZA
Garganta, Nariz y Oídos.
Hospitales de New York. Viena, Budapest. Habana.
San Lázaro 226. de 2 a 4.

DE DIA EN DIA

Otros veinte muertos por el calor en los Estados Unidos.

¡Y aquí, nosotros, tan frescos!

No hay como criar fama y echarse a dormir.

Ello explica, en este caso, cómo son muchos los que van de Cuba a pasar el verano en los Estados Unidos.

— —

Mazorra llevó ayer a cabo la inauguración de otros dos pabellones.

Ambos de construcción sólida y con arreglo a los más exigentes requisitos higiénicos.

La obra de este Gobierno en Mazorra no puede discutírsele. Donde había un infierno, hizo un edén.

Sólo cabe dudar si entre las dos tarjas conmemorativas que se pusieron a la entrada de las nuevas construcciones, no estaría bien la que se colocó en el magnífico Hospital edificado por Don Juan de Robres.

El Parlamento egipcio se reunirá el día 21 para destronar al Rey Fuad.

Y existe la impresión de que ese día correrá la sangre en todo el Reino de Egipto. En el Bajo Egipto, por lo menos.

De todos modos se advierte que es un Gobierno remiso al derramamiento de sangre humana.

¿A qué esperar si nó por nuevos trámites, para proceder al derramamiento de sangre? ¿No sería bastante el referido anuncio, ante los ojos de un Príncipe menos vegetariano?

Yendo en automóvil por las calles de Londres, el Rey Alfonso XIII, tuvo un choque con otra máquina, manejada por una elegante damisela, que resultó llamarse Violeta y que se mostró encantada de la vida de un accidente que solo tuvo por consecuencia conocer personalmente al galante monarca español.

Este es hombre de suerte sin duda.

Le tiran bombas y no sale ni "picao".

Choca, y cuando viene a ver se encuentra que ha chocado con una Violeta.

Veinte años sufriendo de remordimiento de conciencia por haber dado muerte a un hombre, un relojero ambulante de Andalucía se presenta a la Guardia Civil y le confiesa su crimen.

Parece que el único reloj que el infeliz no pudo arreglar a su antojo fué el de la conciencia.

En el cual sonó, al fin, la hora de la expiación.

"Dos indios enviados al Hospital—leemos en un colega—tras de chocar con la Policía."

Estos pobres nacionalistas hindúes a la hora de chocar, no tuvieron la suerte del Rey de España.

MARCAS Y PATENTES
Lorenzo S. Ruiz
—En práctica desde 1912—
Edificio Casteleiro. Departamento 206
Oficios 18. Cable y Telégrafo: "TRADEMARK"
Teléfonos: I-4341 y A-9746
HABANA.
Esta oficina cuenta con archivo clasificado para la investigación de las marcas.

LA MAYOR
32 EDIFICIOS
600 EMPLEADOS
SARRÁ
DROGUERIA
ABIERTA TODOS LOS DIAS
TODA LA NOCHE LOS MARTES

FARMACIAS DE TURNO

LUNES

Calle y número	Teléfonos
HABANA	
Máximo Gómez 344	M-4690
Ave. de la República y San Francisco	U-6815
Pi y Margall 30	A-2124
Máximo Gómez 44	M-5494
Habana 42, esquina a Cuarteles	M-4895
Desagüe y Marqués González	U-6929
Padre Varela 227	M-5089
Avesterán y Bruzón	U-6919
Ave. S. Bolívar 141	M-4050
Ave. S. Bolívar 55	M-4466
Zenea y Soledad	U-1693
General Aguirre 36	M-4543
Padre Varela 32	U-6795
Antonio María Lazcano 114	M-4774
Rafael Martínez Alonso 41	M-4036
Estrada Palma 36	M-4404
Gral. Silverio Sánchez Figueras 84	M-5312
Ricla 99	M-5386
Ave. de Bélgica 57	M-4288
Ave. Bélgica y Zenea	M-4244
Pocito y Oquendo	U-6660
Sn. Miguel y Manrique	M-5677
América Arias 115	M-5588
Gral. Aguirre y Estrada Palma	M-4343
VEDADO	
Calle Quinta núm. 36, entre E y F	F-6210
Calle J núm. 1, esquina a Calzada	F-6128
Ave. Wilson núm. 130 entre 10 y 12	F-6144
Calle 17 núm. 330, entre A y B	F-6089
Calle 23 y C	F-6246
VIBORA	
Gertrudis y Tercera	I-7370
10 de Octubre y San Antonio	I-7727
Milagros y Felipe Poey	I-7882
Concepción y S. Anastasio	I-7340
Martí y Arnao, Reparto Santa Amalia	I-7409
Concepción y Avenida de Acosta	X-2244
San Mariano y Armas	I-7444
JESUS DEL MONTE Y SANTOS SUAREZ	
San Benigno y Zapotes	I-7575
Avenida Pte. Gómez 2	I-7475
10 de Octubre 143	M-4330
Santa Emilia y Paz	I-7523
Remedios y San José	I-7358
LUYANO	
Calzada de Luyanó 3	I-7237
Concha y Juan Abreu	X-2424
CERRO	
Calzada del Cerro 697	M-5255
Churruca 29	I-7650
Salvador y San Quintín	I-7602

NOTA:— Este grupo deberá prestar el servicio público todo el día y la noche de los domingos siguientes: Enero 26; Marzo 9; Abril 20; Junio 1; Julio 13; Agosto 24; Octubre 5; Noviembre 16; Diciembre 28, de 1930.

FARMACIA
DROGUERIA
DE
"JOHNSON"
DE TURNO LOS LUNES
Obispo Nº 30 TELEFONO-A-2129.

EXCEMICIDA
MADAME SENTOURE
Maravillosa pomada francesa infalible para eszema, herpes, peoriasis, ácido úrico etc. Poderoso específico para llagas, úlceras crónicas. ¡Curas asombrosas! Venta. Sarrá, Johnson, Taquechel. Depósito: Máximo Gómez 412. Dr. Morist.

Dr. Felipe Rivero y Alonso
ABOGADO Y NOTARIO
Chacón 25. - Teléfonos: M-1472 y A-8142
Letrado Consultor y Notario de la "Asociación de Detallistas de la Habana", Notario de los Centros Asturiano, Balear y Cafés.
ESTUDIO DE LOS DOCTORES
Manuel Fco. de Cinca. Ricardo Elizalde e Hidalgo Gato
Angel Radillo Ganedo. Eduardo Bolívar Herrero.
PROCURADOR:
Ricardo Dávila Orta.

Dr. Luis F. Rodríguez Molina
CIRUJANO DEL HOSPITAL "CALIXTO GARCIA"
Profesor Titular de Enfermedades de las Vías Urinarias de la Universidad de la Habana.
Consultas de 10 a 12 de la mañana y de 4 a 6 de la tarde.
LAMPARILLA 86. HABANA. TELEFONO A-8454.

Nueva Tarifa Rebajada
para el servicio entre la Habana y
NEW YORK
Saliendo cada Jueves a la 1 a. m. desde la Habana
y cada Sábado desde New York
Ida y Vuelta $110.
Ida Sólo $ 70.
Todos los camarotes son de primera clase.
UNITED FRUIT COMPANY
Steamship Service
AGENTES EN SANTIAGO DE CUBA, Santiago Terminal Co. Muelle Luz
HABANA, Paseo de Martí 110-A (Pasajes) Muelle de Sta. Clara (Oficina General y Carga)
LA GRAN FLOTA BLANCA

VICHY
(FRANCIA)
REINA DE LAS ESTACIONES TERMALES
TRATAMIENTO DE LAS ENFERMEDADES DEL HIGADO
(Litiasis, Ictericia, Congestión)
ENFERMEDADES DE LA NUTRICION
(Diabetes, Gota y Obesidad)
DISPEPSIAS GASTRO - INTESTINALES.
No crea que una cura en VICHY es muy costosa. Por una cantidad que puede variar entre $112.00 y $210.00, según el hotel que usted elija y la época de la cura, puede obtener lo siguiente: Estancia de 21 días en un buen hotel, tratamiento termal, distracciones y excursiones (propinas e impuestos comprendidos).
El Agente de la Compañía Trasatlántica Francesa en ésta, calle de O'Reilly Nro. 9 le dará todos los informes que desee y al mismo tiempo le podrá vender carnets de tratamientos.

M.E.C.D. 2016

Lea hoy KARIKATO

Humorismo criollo, caricaturas de Arroyito, ocho páginas de magazine, rotograbado en sepia y rotograbado en colores.

—36 PAGINAS de lectura amena, dibujos y reproducción de cuadros célebres

por CINCO CENTAVOS

Vea los desnudos artísticos de KARIKATO

CUBRIRA SUS VACANTES ESTA NOCHE EL EJECUTIVO PROVINCIAL POPULAR

Continúan los Inspectores de la Provincial investigando los fraudes electorales cometidos en las diversas Juntas

INFORMACION GENERAL DEL MOVIMIENTO POLITICO

Hubo grandes fiestas ayer en Quemados de Güines, Cifuentes y Santo Domingo. El Dr. Rey y el Sr. Suero están enfermos

Parece confirmarse — y un importante diario liberal la da como asunto resuelto—de que la candidatura liberal habanera se encuentra ya acordada.

Un reeleccionista desaparece de la boleta; el Sr. Federico de la Cuesta. Y a los que aspiran y que se daban como encasillados (Rafael Jorge Sánchez, Aurelio Méndez, Belisario Alvarez, Cecilio Soto Llorca, Estanislao Mansip y Armando Ruiz) se agregan dos nombres: el de Néstor Mendoza —cuya noticia de haber sido escogido nos complacimos en anotar ayer, y el de José María de la Cuesta, ex-Alcalde Municipal de la Habana.

Todo merece indicar que en el término Municipal de Marianao se cometieron en la inscripción de electores grandes irregularidades.

Según noticias, en el informe del señor Juan M. Amoedo, Inspector que designara la Junta Provincial Electoral ante el referido organismo para la investigación y depuración de las inscripciones hechas, y cuyo informe, según se nos asegura, fué leído en la última sesión de la Provincial contiene aseveraciones cuya transcendencia no podemos dejar de recoger. En el mismo dícese que ha podido comprobar que individuos que en su solicitud expresaban adjuntar la certificación acreditativa de su nacimiento, el documentado acompañado expresaba precisamente lo contrario, o sea que no se hallaba inscripto en el Registro Civil. La Junta, seguramente sin darse cuenta del fraude, aceptaba aquellas solicitudes que venían acompañadas de certificados de nacimiento; cosa que hacía el solicitante para que no pudiera ser tachado.

Se nos asegura que dicho informe contiene, además, el cargo de que en otras solicitudes se afirma acompañarse la carta de naturalización, sin que ésta aparezca en el expediente de inscripción. Resultando en el expediente de otras inscripciones de que la raza de la certificación de nacimiento es distinta a la expresada en la solicitud.

De comprobarse todos estos extremos pasará dicho informe y antecedentes se declararán nulas las inscripciones verificadas.

SANTA MARIA DEL ROSARIO

Tenemos noticias de que en breve término el doctor Gustavo Aragón inspector de la Provincial ante la Junta Municipal de Santa María del Rosario, emitirá el informe correspondiente recogiendo multitud de irregularidades que se dice se han cometido en la inscripción de electores.

Como dijimos ayer, la Junta Provincial Electoral que preside tan recto funcionario como el Magistrado Angel Benítez, se propone agotar todos los medios para depurar la realidad electoral de las inscripciones de la Provincia.

FIESTAS EN LAS VILLAS

Conforme fueron anunciados, en el día de ayer tuvieron efecto en Quemados de Güines, Cifuentes y Santo Domingo, distintos actos en festejos del Representante a la Cámara por las Villas señor Ricardo Campos y de los altos jefes de la Secretaría de Comunicaciones.

Estas fiestas han obedecido a demostrar la gratitud por las gestiones que los mismos realizaran hasta la instalación y mejoramiento de servicios y locales de Correos y Telégrafos en dichas poblaciones.

Según telegrama que hemos recibido a las 6 de la mañana llegaron los comisionados a Quemados de Güines en un Gas-Car dispuesto al efecto desde Sagua la Grande. El señor Secretario de Comunicaciones se vió imposibilitado de asistir presidiendo la excursión el señor Subsecretario Dr. Juan Clemente Zamora, a quien acompañaron al acto el jefe del Departamento señor Enrique Elizaga, doctor Arturo Betancourt Manduley, Liberato López Fundora, Ramón Isoba, Dionisio Pérez, Pérez, Pedro I. Pérez, Arturo Novo, Teniente Rodolfo Alvarez, Guillermo de la Torre, Francisco Aday, Roberto Rodríguez Chaviano, Miguel Uriarte, Francisco Morales, Carlos Valdés, Jorge I. Cuervo Emeterio Palomo, el doctor Gustavo Herrero, nuestro estimado compañero de «Excelsior-El País», a quien se indica por la jurisdicción de Santo Domingo para un acta en la boleta liberal de las Villas; Raúl Dopicos, Jesús San Juan Borotau, Desiderio Colina, los Representantes a la Cámara, Alvaro Alvera, Pastor del Río y Ricardo Campos, a quien se festejaba. En Sagua la Grande se agregó a la comitiva el Alcalde de aquella ciudad señor Joaquín Pérez Roa. En Quemados de Güines la comitiva fué obsequiada con un exquisito desayuno en los amplios salones de la prestigiosa sociedad Liceo. En este acto usó de la palabra brindando el mismo, el señor Julio Fundora, siguiendo el Dr. Betancourt Manduley, quien excusó la ausencia del señor Secretario de Comunicaciones.

En nombre de las autoridades locales habló el Jefe de Sanidad doctor Roura, haciendo el resumen el distinguido Representante a la Cámara, y elocuente tribuno doctor Pastor del Río.

A las 11 de la mañana fueron inauguradas las oficinas de Correos por lo que se ofreció un lunch por el señor Tito Núñez, jefe de la misma. En este acto hicieron uso de la palabra los doctores García, Gustavo Herrero y Juan Clemente Zamora, quienes pronunciaron bellos discursos.

Momentos después la comitiva emprendió viaje a Cifuentes donde almorzarían.

EN CIFUENTES

En la simpática población villareña, tuvo efecto a la 1 de la tarde, según nos participa nuestro diligente corresponsal Sr. Arrechaga, un gran almuerzo que ofrecía el doctor Juan Díaz Navarro, jefe del Partido Liberal en aquel término, y al que concurrieron las más destacadas personalidades de la población a testimoniar a los visitantes sus simpatías. Inmenso público afluyó al lugar donde se celebraba la fiesta, notándose la asistencia de nutridas caballerías.

Terminado este acto, la comitiva acompañada de distinguidas personalidades de Cifuentes, partió rumbo a Santo Domingo.

LOS CONSERVADORES DE MADRUGA

Para el próximo día 23, a las dos de la tarde, se encuentra señalada ante la Junta Central Electoral un recurso más de los tantos que han desfilado últimamente por dicho organismo por disputa del Ejecutivo Municipal Conservador de Madruga

EL REPRESENTANTE ISMAEL MARTINEZ

Ayer tuvimos el gusto de saludar a Ismael Martínez, el representante habanero, jefe de los liberales de Nueva Paz y rico hacendado de aquel término. Ismael Martínez, modesto, optimista, servicial, actúa silenciosamente, como él sabe hacerlo, por volver a la Cámara. Tiene un término, ha ganado amigos en el período que ahora finaliza, y parece contar, además, en esta ocasión, con el Marianismo, la formidable fuerza de la ciudad.

RENE ACEVEDO

Vicepresidente del Ayuntamiento habanero, rotario, líder en la defensa de comerciantes e industriales con oficinas abiertas en todos los pueblos de la provincia, viene desenvolviendo extraordinarias actividades por responer a la lista el primer lunes de Abril.

Acevedo—tipo del self-made man, sabe que el triunfo es lucha, confianza y tesón. El tiene esas características, y nada tiene de particular que dé un susto el primero de Noviembre.

LAS POSTULACIONES EN LAS VACANTES POPULARES

Esta noche, a las ocho, en su círculo político de la Calzada del Monte número 300 se reunirán, previa convocatoria que oportunamente publicamos, los miembros que integran el Comité Ejecutivo Provincial del Partido Popular Cubano para conocer de las renuncias presentadas por tres de los candidatos que integran su boleta para representantes y cubrir seguidamente las vacantes producidas.

Además conocerá el organismo de mociones y otros asuntos de interés general. Presidirá el acto el que lo es dicho organismo doctor Carmelo Urquiaga, distinguido líder de ese Partido en la Cámara de Representantes.

ENFERMO EL DR. REY

En su finca de Santiago de las Vegas se encuentra desde hace días enfermo, aunque por fortuna sin revestir importancia alguna la dolencia, el doctor Santiago Rey, el habilísimo político y elocuente orador, amigo muy estimado del Repórter, quien hace fervientes votos por su restablecimiento.

LA OFICINA DE RICARDO CABANAS

En la calle de Hospital número 118 ha abierto sus oficinas electorales el señor Ricardo Cabanas, concejal del Ayuntamiento habanero que aspira a representante en la boleta Popular de los comicios próximos.

Sépanlo así sus infinitos simpatizadores.

EL DR. RICARDO EQUILIOR

Procedente de Oriente llegó ayer a esta capital el doctor Ricardo Eguilior, Subsecretario de Justicia, candidato a representante en la boleta liberal de la indómita. El doctor Eguilior cuyas fuerzas políticas tienen su asiento en la vasta comarca mayireña, ha venido a la Habana a atender asuntos personales para volver a la mayor brevedad a Oriente a actividad la campaña de su candidatura.

DON ALEJANDRO SUERO

En sus habitaciones del hotel «Inglaterra» se encuentra desde hace días en delicado estado de salud, el rico hacendado de Camagüey Don Alejandro Suero Balbín, personalidad respetada y querida en toda la provincia y especialmente en la región de Ciego de Avila.

En la tarde de ayer tuvimos el gusto de inquirir el estado del distinguido enfermo, a su hijo, el señor Leopoldo Suero, a quien se indica como asunto ya resuelto para candidato a Senador en la boleta liberal de Camagüey en los comicios de Noviembre. El señor Suero y Rodríguez nos informó amablemente que su señor padre había mejorado ligeramente.

EL CONSEJERO ARISTIDES RODRIGUEZ

También tuvimos el gusto de saludar ayer, en su accidental residencia del hotel «Plaza» la pena de los orientales, al Consejero Provincial señor Arístides Rodríguez, que aspira ir a la Cámara en Noviembre, y el cual ha venido a la Habana con motivo del viaje del Gobernador Barceló. Arístides Rodríguez es figura de grandes simpatías y arraigo en su provincia, preferentemente en Manzanillo.

UN ALMUERZO EN UNION DE REYES

Para asistir en la mañana de ayer a un almuerzo que se le ofrecía en la Villa de Unión de Reyes, tomó ayer un tren eléctrico especial en la Estación Terminal el doctor Francisco María Fernández, actual Secretario de Sanidad, candidato a senador por el Partido Liberal de Matanzas. Acompañaban al ilustre político el coronel Carlos Machado Prisciliano Piedra, doctor Juan Rodríguez Ramírez y Eladio González.

SEIS DENUNCIAS ANTE LA SECRETA

Un vendedor y cobrador que se apropia de dinero ajeno

ESPOSO DESAPARECIDO

Ocupación de mercancías que habían sido robadas

DESAPARICION

La blanca Francisca Acosta y Pino, vecina de Mercaderes 16 v medio, denunció que su esposo el blanco Ramón Calbeira, desde las ocho p. m. de ayer salió de su domicilio, no habiendo regresado hasta la hora en que hace la denuncia por lo que teme le haya ocurrido alguna desgracia. Se dió cuenta al señor Juez de Instrucción Sección Primera.

HECHOS DENUNCIADOS

El blanco Manuel Mouro Martínez, chauffeur y vecino de Capricho número 2 denunció que en la misma reside el mestizo Angel Hidalgo y su mujer, los que sin motivo alguno, tienen disgustos con el dicente y su esposa, por lo que en el día de ayer, formuló una denuncia en la 12a. Estación de Policía y en la mañana de hoy, el Hidalgo lo llamó a un solar vecino que existe frente a la habitación y le dijo que si no ponía coto a los contínuos disgustos lo denunciaría para que lo expulsaran para su país. Se dió cuenta al señor Juez Correccional de la Sec. Quinta.

ESTAFA

El blanco José Zarracina y Fuentes, comerciante y vecino de Sol 123, denunció que su vendedor y cobrador Alejandro Morante y Martínez, simulaba ventas a distintos comerciantes, siendo lo cierto, que las vendía a menos precio a personas de su amistad, apropiándose de su importe que asciende a unos ochocientos cincuenta pesos. Se dió cuenta al señor Juez de Instrucción de la Sec. Segundo.

ARRESTO

El Sub-Inspector Máximo Méndez condujo a esta Jefatura al blanco Alejandro Morante y Martínez, por haber sido acusado por el comerciante José Zarracina, de la estafa de mercancías por un valor de ochocientos cincuenta pesos, confesando que es cierta la acusación que se le hace y que parte de esas mercancías, deben encontrarse en la bodega de Antonio Varela sita en Primelles y Daoiz. Se dió cuenta al señor Juez de Guardia diurna de mañana.

HECHOS DENUNCIADOS

El negro Juan Lima y Hernández, de 52 años y vecino de Amistad número 18, altos denunció que una señora de nacionalidad española, que vive frente a su domicilio en el día de ayer lo insultó diciéndole que era un guataca del Capitán de Policía, que dos individuos de raza blanca, de los que uno es conocido por el Italiano, encontrándose en el café sito en Neptuno y San Nicolás, lo maltrataron de obra y en el día de hoy, los mismos individuos estando en la bodega de Laureano Fierro, sita en Amistad y Animas, lo amenazaron con un revólver. Se dió cuenta al señor Juez Correccional de la Sección Tercera, a quien se remitió un certificado médico en el que consta que presenta lesiones leves, en el dedo anular de la mano derecha.

ARRESTO Y OCUPACION

El Sub-Inspector Máximo Méndez, en unión de los detectives Leovigildo Acosta, Eduardo Gil, Nicolás Cabrera, y vigilante de la Policía Nacional, 1877 y 1773, se personaron en el establecimiento de víveres, licores y quincaya, de la propiedad de Antonio Varela y Ramos procediendo a la ocupación de las mercancías que fueron vendidas allí, por el acusado Alejandro Morante y Martínez, procediendo al arresto del Varela, dueño del tablecimiento.

EXCURSION A KEY WEST Y MIAMI, FLA.

Los maestros cubanos visitarán estas ciudades este verano

FESTEJOS EN SU HONOR

Organiza el viaje el Sr. Leopoldo Massana, de la J. de Educación

El señor Leopoldo Massana Pérez, miembro de la Junta de Educación de la Habana está organizando nuevamente una excursión de maestros a Key West y Miami. Su propósito es facilitar al maestro un medio fácil de distracción, al mismo tiempo que de instrucción. A este efecto responde el precio del boletín de excursionista.

Veinticinco pesos el viaje redondo a Key West. Doce pesos más el viaje de extensión a Miami incluyendo hoteles y comida.

Los maestros cubanos han respondido entusiásticamente a este proyecto, inscribiéndose en gran número para esta visita al Cayo.

En Key West se han organizado varios festejos en honor de los maestros visitates.

Preguntas y Respuestas

CONSULTA

Dos amiguitas nos dicen lo siguiente:

En las Impresiones de 25 de Junio emplea el gran Pepín, sin duda correctamente, el adjetivo "certísimo"

No tenemos duda que es como debe escribirse, pero ¿pudiera en alguna Sección del DIARIO explicársenos por que no es "ciertísimo"?

Explicación al canto.

Es certísimo y no ciertísimo, porque el superlativo del adjetivo no se forma del adjetivo mismo, "cierto", sino del sustantivo "Certeza".

Otro caso. Es "vejísimo" y no "viejísimo" porque el superlativo no se forma del adjetivo "viejo", sino del sustantivo "vejez".

Otro: es "fortísimo" y no "fuertísimo", porque el superlativo no se forma del adjetivo "fuerte", sino del sustantivo "fortaleza".

¿Está claro?

CONTESTACIONES

Al que nos pregunta si al General Machado se le postuló en 1912 para Gobernador de la Habana y por qué Partido, contestamos que sí, por el Liberal Unionista.

Los padres de Isabel la Católica fueron don Juan II de Castilla y doña Isabel de Portugal, cuyos cuerpos descansan en maravillosos sepulcros en la Cartuja de Miraflores (Burgos).

Decir "cinco años" y decir "un lustro", es lo mismo.

HIJOS DE OLIMPIO PEREZ
BANQUEROS

Santiago de Compostela. Cervantes 16. — Villagarcía de Arosa. Méndez Núñez 3

CASAS ANTECESORAS:

Manuel Peresaenz; Hijos de Peresaenz; Olimpio Pérez; Olimpio Pérez e Hijos.

Intereses que abonamos en cuentas de pesetas:

Disponible a la vista	2 %
„ a tres meses	2½%
„ a seis meses	3 %
„ a un año	4 %

También abrimos cuentas en monedas extranjeras. Nos encargamos de la compra y venta de toda clase de valores en las Bolsas de España y del Extranjero, etc. Recomendamos que al solicitar los giros exijan que sean extendidos precisamente a nuestro cargo.

DINERO
SOBRE ALHAJAS
Vea la calidad y precio de nuestras prendas
LA REGENTE
Néptuno 39. Telf. A-4376.

EL ESTUDIO DE UNA RUTA AEREA ENTRE BARACOA Y STGO. DE CUBA, NECESARIA

El Capitán Santa María en el anfibio **Santa Clara**, dará comienzo a dicho estudio mañana, martes, a hora temprana

ESCALAS EN VARADERO, ISABELA DE SAGUA Y NUEVITAS

La falta de comunicaciones por caminos y ferrocarriles. El tráfico con Baracoa es solo posible con aviones anfibios

Mañana martes muy temprano emprenderá vuelo a Oriente el avión anfibio «Santa Clara», del equipo de la Corporación Aeronáutica de Cuba, cuya base se encuentra en la desembocadura del río Almendares.

El capitán Oscar Santa María de experiencia proverbial—pilotea la nave; y se apresta a verificar el bojeo aéreo de la Isla. Se dirige a Oriente por la costa norte y regresará a la Habana por la costa sur.

Aun cuando el punto de partida del capitán Santa María no será el extremo occidental de Cuba, se propone sin embargo a su vuelta de Santiago, bordear el cabo San Antonio desde Punta Perpetua a la Ensenada de Cajón, continuando el vuelo hasta la Habana sobre la costa septentrional.

Aparte del bojeo aéreo—el primero que se hace—tiene otro objetivo verdaderamente digno de atención el vuelo del capitán Santa María: y es el estudio pormenorizado de una ruta entre Santiago de Cuba y Baracoa.

Nadie ignora que Baracoa por su situación geográfica se halla poco menos que aislada del resto de la República.

Carece de buenos caminos para comunicarse con Santiago donde, si los poseyera, podría establecer contacto con la carretera Central que desde Oriente viene a Pinar del Río. Tampoco tiene ferrocarriles.

Una carretera amplia, bien construída entre Baracoa y Santiago no tiene posibilidad, por lo cual Baracoa, pese a su riqueza, logra el tráfico merced a la vía marítima.

Pero no hay que decir el tiempo que debe emplearse en ello Los que se dirigen a Baracoa lo saben y los que solo se atienen al mapa deben calcularlo.

El capitán Santa María proyecta verificar mientras permanezca en Oriente, algunos vuelos desde Santiago a Baracoa y vice versa En esos vuelos llevará pasaje con objeto de experimentar la ruta.

Teniendo en cuenta que el «Santa Clara» es un anfibio acuatizará en las bahías de Baracoa y Santiago, pues la primera de dichas ciudades carece de lugar apropiado para los aterrizajes.

Hace dos años proximamente un aeroplano de la Pan American Airways, llevando como piloto al infortunado capitán Collier—que murió en un accidente aéreo—y como pasajeros al Sr. Grant Mason—administrador de la P. A. A. y los Sres. Castelló Montenegro y Roqueñí, hizo el vuelo de la Habana a Baracoa con objeto de aterrizar en este último paraje, no pudiendo hacerlo por falta de campo apropiado.

Mas tarde, no hace un año todavía, otro audaz y valiente piloto muerto tragicamente en Alacranes—logró aterrizar en Baracoa, pero bastante lejos de la población Ese campo ha quedado señalado para la Aviación Militar de la que era el teniente Morlote una figura envidiable.

Ahora bien como los aerodromos civiles han de hallarse lo mas cerca posible de las ciudades y Baracoa no tiene sitio adecuado para ello, se ha llegado a la conclusión de utilizar su amplia bahía solo accesible a los hidroaviones.

Si como se espera llega a establecerse la línea aérea entre Santiago de Cuba y Baracoa, será necesario utilizar de todos modos aparatos anfibios.

El anfibio que despega de la bahía de Baracoa, una vez en el aire deja de ser hidrbavión para convertirse en nave terrestre, a cuyo efecto dispone su tren de aterrizaje. Y una vez en tal disposición volará a Santiago atravesando la Sierra del Yunque, la Gran Piedra, Guantánamo y la Sierra Maestra. En Santiago el pasaje, la corresponencia o la carga trasbordan hacia la Habana, en ferrocarril o en aeroplanos de la Pan American Airways, la Nyrba Air Line, Compañía Nacional Cubana de Aviación Curtiss o de la Corporación Aeronáutica de Cuba.

El «Santa Clara» ha sido convenientemente preparado para su vuelo del martes del que el capitán Santa María espera obtener un magnífico resultado.

En su ruta el «Santa Clara» hará escalas en Varadero, Isabela de Sagua, Nuevitas, Baracoa, Santiago, Manzanillo Cienfuegos y Batabanó.

Diario de la Marina ANUNCIESE EN EL

LEA ESTO, QUE INTERESA

La Librería Aeadémica

OFRECE A SU NUMEROSA CLIENTELA, LA MANERA DE HACERSE DE UNA BIBLIOTECA DE GRAN VALOR, CON GRANDES FACILIDADES DE PAGO

OBRAS A PLAZOS

Diccionario Espasa; Diccionario Salvat; Historia de Onke; Costumbres del Universo; Mil y Una; Biblioteca del Contador; Historia del Arte de Fijuán; Mitología Ilustrada; Fábulas de la Fontaine; Historia del Mundo en la Edad Moderna, La Mejor Música del Mundo; Tesoro de la Juventud; El Quijote, dos tomos; Historia de España, de Lafuente; Biblioteca Universal Obras Admirables; Geografía Universal; la magnífica Enciclopedia Jurídica Española; y la Historia del Traje y de la Moda (ocho tomos interesantísimos). Todas estas obras son de un valor extraordinario, y harán que su biblioteca sea de una gran importancia. Pida contratos de las que desee; les serán remitidos en el acto.

PARA EL HOGAR

La Revista más interesante y útil para el hogar "El Hogar y la Moda". Tres números al mes y un Magazine de lecturas. Es por suscripciones semestrales y anuales. Si hace usted un semestre, será obsequiada con un trimestre de la Revista "Meterete" y con una pluma de fuente, a legir.

"METERETE"

Es la Revista infantil más interesante que se ha publicado. Dos números al mes. Contiene narraciones, cuentos, adivinanzas, dibujos, en fin, cuanto con la niñez se relaciona. Semestre $2.40; año, $4.80

LIBROS DE COCINA

"La Cocina y el Hogar", libro utilísimo, con medidas del país y una diversidad de recetas de cocina, repostería y helados $2.50

EL COCINERO CUBANO

Un menú para cada día del mes; medidas claras, diversidad de platos riquísimos y repostería. $1.50

PARA LA PRIMERA COMUNION

Preciosos Rosarios, última novedad; Libros de Misa; estampas; oraciones; novenas; recordatorios de difuntos; El Rosario de las Llagas: Oración Milagrosísima.

UN LIBRO MUY INTERESANTE

Los Secretos de la Cábala. Clave de todos los juegos. $1.25.

LA MUJER Y EL HOGAR FELIZ

Se obsequiará a toda persona que adquiera esta obra (al contado $20), con un modelo precioso de sombrero de la acreditada casa de modas "La Magnolia".

Haga hoy mismo su pedido. O'Reilly 90, entre Villegas y Bernaza. Teléfono A-9421.

6649 30d. 22 Julio.

SALIO EL ORDUÑA PARA VALPARAISO

El subdirector de «El País» embarca hacia los E. Unidos

NOTICIAS DEL PUERTO

No llegaron ayer los barcos de travesía.—Los que vendrán

NO ENTRARON BARCOS

Ayer no entró en puerto un solo barco de travesía.

EL ORDUÑA

Para Valparaíso y escalas salió ayer el bapor inglés Orduña que lleva carga general y pasajeros.

EL M. C. HOLM

El vapor danés M. C. Holm salió ayer para Caibarién a cargar azúcar.

DESOBEDIENCIA

El vigilante No. 5 de la policía del puerto acusó de desobediencia al chauffeur Teodoro Acosta Cuni.

BARCOS QUE SE ESPERAN HOY

Hoy se esperan los siguientes barcos el italiano Recca, que procede de Veracruz y que seguirá viaje a Canarias y puertos del mediterraneo con carga y pasajeros, el hondureño Amapala de New Orleans con carga y pasajeros el Heredia de New Orleans con carga y pasajeros el Cuba de Tampa y Key West el Presidente Adams de New York.

PEDRO M. DE LA CONCEPCION

Mañana martes y en el vapor siboney embarcará para los EE. UU. el Sub Director de nuestro colega El País, señor Pedro Manuel de la Concepción, quien va a disfrutar de una licencia.

UNA SOLA PRUEBA GRATIS
¡¡ ASMÁTICOS !!
LOFAOL
Sólo una muestra a cada persona mediante la presentación de este periódico, en la Droguería Sarrá, mañana.

M.E.C.D. 2016

LOS NACIONALISTAS HINDUS ESPERAN PROMESAS CONCRETAS

EN IRLANDA IRAN AL PARO GENERAL LOS FERROVIARIOS

La huelga comenzará esta noche. El tráfico sur y oeste, detenido

FUERTE SOLIDARIDAD

Es una demostración de simpatía al problema de los «omnibuses»

DUBLIN, Estado Libre de Irlanda, Julio 20. — (AP) — En una reunión celebrada esta noche por los ferroviarios irlandeses se acordó declarar la huelga general en el sistema del Great Southern Railway a menos de que los obreros despedidos sean readmitidos inmediatamente.

La huelga habrá de comenzar en la media noche de mañana y paralizará, caso de llevarse a cabo, todo el tráfico por el sur y oeste del Estado Libre.

Los obreros ferroviarios, que han tratado de la situación con el Comité Ejecutivo de la Unión Nacional de Ferrocarrileros, también piden que se cite enseguida a una conferencia entre los representantes del Great Southern y de la Irish Omnibus Company por una parte y los jefes de la Unión Nacional por la otra.

Esta huelga tiene al mismo tiempo el objeto de hacer una manifestación de simpatía hacia los obreros huleguistas de la Compañía de Omnibus ,quienes tratan de que se les reconozca el gremio.

Los jefes ferroviarios enviaron esta noche cartas a los administradores del Great Southern Railway y de la Compañía Irlandesa de Omnibus, solicitand ode ellos una conferencia con sus directores y demandando la reposición inmediata de todos los ferroviarios dejados cesantes, por negarse a manipular la carga consignada a la Compañía Irlandesa de Omnibus.

Los obreros son partidarios de la huelga general inmediata, pero acordaron que la Unión Nacional no adoptará medidas hasta que las Compañías no contesten. En el caso de que no se haya recibido la respuesta el lunes a media noche, se declarará la huelga.

CHICAGO.—Con todo éxito terminó la exhibición de productos alimenticios en Chicago. Aquí vemos a Lucía Nikola que se ganó esta hermosísima compota en una de las encuestas. Y como se le ha dicho que si come dulces engorda demasiado, la graciosa joven medita cuál será la suerte del apetecible manjar.

GUBERNAMENTALES Y SOCIALISTAS LIBRAN UNA SANGRIENTA BATALLA EN EL ESTADO DE CHIHUAHUA, MEX.

Como resultado de las elecciones han sido asistidos en los hospitales, muchos heridos por armas de fuego y blancas

HA SIDO PROCLAMADA LA "LEY MARCIAL"

El conductor de un camión gubernamental fué muerto a tiros por un socialista. Se hallan en la cárcel muchos acusados

EL PASO, Texas, julio 20, AP. — Un individuo resultó muerto a tiros, otros cinco recibieron heridas de arma blanca y un policía se encuentra en grave estado como consecuencia de la refriega ocurrido hoy entre los miembros del partido nacional revolucionario de Chihuahua y los socialistas, durante las elecciones especiales que se celebraron en Juárez, Chihuahua.

Se ha proclamado la ley marcial.

Juan Zaldívar, de 35 años de edad, que conducía un camión ocupado por miembros del partido nacional revolucionario, fué muerto a tiros por un sujeto, a quien se cree socialista.

Acusados de haber realizado manifestaciones contra el gobierno, veintitrés miembros de la Liga Socialista de Resistencia, fueron encarcelados, no sin que se registrar una lucha cuerpo a cuerpo, para detenerlos, en el colegio electoral número uno.

El orden no se restableció hasta que los funcionarios del partido nacional revolucionario no se hicieron cargo de las urnas.

Antonio Cerona, senador mexicano, y otros jefes del partido socialista, han declarado que a los electores de Manuel M. Prieto, candidato a gobernador, no se les ha permitido que se acercasen a los colegios. Agregan que los miembros del partido nacional revolucionario, ayudados por la policía, se hicieron dueños de las urnas y de los colegios

Varios centenares de socialistas se reunieron en la Plaza poco antes de mediodía, celebrando un mitin, en el cual pronunciaron discursos Corona y otros jefes, los cuales afirmaron que a los miembros del partido socialista se les han negado los derechos ciudadanos. El mitin se celebró después de los desórdenes y terminó en medio de una relativa tranquilidad.

Fuerzas de caballería y patrullas policíacas recorrieron las calles próximas al mitin para impedir la repetición de los desórdenes.

Mr. Hoover no ha Determinado aún su Viaje al Este

Espera el Ejecutivo que el Congreso termine antes del 10

IRA A GLACIER PARK

No regresará a Washington hasta el mes de septiembre

WASHINGTON julio 20. AP. El Presdente Hoover espera anunciar esta semana o a principios de la próxima el itinerario y fecha de partida de su viaje de vacaciones al Oeste. Espera el Jefe del Ejecutivo que el Congreso terminará sus sesiones a tiempo de que pueda emprender el viaje el 10 del próximo agosto, en cuyo caso no regresará a Washington hasta la primera semana de septiembre.

Mr. Hoover tiene el propósito de pasar cerca de una semana en Glacier Park dedicándose a la pesca, al mismo tiempo que contemplando uno de los más bellos panoramas de la región.

Despues irá a Yellowstone Park, probablemente en automóvil.

Hasta ahora no tiene otros planes está por determinarse aun, dependiendo del tiempo que pueda permanecer ausente de la captial.

El Presidente al parecer hará el viaje lo más directamente posible con breves paradas en Chicago y Minneapolis.

Regresan a las Filipinas los Tres Delegados

Informarán a la legislatura sobre sus gestiones en E. U.

AUTONOMIA PARCIAL

No es seguro que Washington discuta el problema planteado

WASHINGTON julio 20. (AP). — El presidente de la Cámara de Representantes de Filipinas, señor Manuel Roxas, y el jefe de la minoría del Senado, señor Juan Sumulong, han anunciado que regresarán a las islas en agosto, para informar a la legislatura filipina del status de la independencia del archipiélago.

Reducida a un mínimo durante el receso del Congreso su labor como miembro de la delegación especial que gestiona en Washington la independencia política de las Filipinas y combate que se restrinja la inmigración de sus conterráneos en los Estados Unidos. Roxas y Sumulong seguirán a Manuel C. Briones y Pedro Gil, los otros dos delegados quienes partieron en junio hacia su lejana patria, por vía de Europa..

El bill Hawes-Cutting que concede a las Filipinas la independencia sobre la base de una autonomía de cinco años, fué el único resultado tangible obtenido por los delegados en la última legislatura norte-americana, estando ahora pendiente ante el Senado. Aunque no hay certidumbre de que ese bill u otro de la misma clase sea discutido por la Alta Cámara en la próxima legislatura que comienza en diciembre, los líderes filipinos esperan que esté listo para entonces.

El comisionado Guevara, declaró recientemente que el pueblo de los Estados Unidos es partidario de la independencia de las Filipinas, aunque los jefes políticos norte-americanos parecen menos optimistas de que se actúe inmediatamente.

Venecia Celebra una Gran Fiesta

Conmemoran la cesación de la peste del año de 1576

«FIESTA DEL REDENTOR»

En el Lido se organizaron grandes comidas y bailes

VENECIA, Julio 20. (AP.)— Los vecinos de la «Perla del Adriático» a los que se unieron los veraneantes, celebraron hoy la «Fiesta del Redentor», para conmemorar la cesación de la peste del año 1576.

Un puente de embarcaciones, festoneado con guirnaldas de colores y alumbrado con numerosas lámparas eléctricas, unía la famosa iglesia del Redentor, construída en 1577 por Palladio, en acción de gracias por la terminación de la epidemia, con la «Fondamenta delle Zattere», que corre paralela al canal.

La gran plaza de San Marcos estuvo invadida de público todo el día. Numerosas personas se congregaron en la hermosa plaza para dar de comer a las palomas, mientras otras buscaban alivia al calor en las te- buscaban alivio al calor en las te- ingiriendo bebidas frías. Las góndolas circularon constantemente por el canal, reflejándose esta noche sus linternas en las verdes aguas.

En el Lido, famosa playa veneciana, la colonia extranjera organizó comidas y bailes. En los grandes palacios que se hallan a ambos lados del Gran Canal, los aristócratas venecianos recibieron a sus amigos, a los que esperaban las góndolas particulares amarradas a los postes pintados de colores como anuncios de barbería.

El pueblo bajo, por otra parte, se congregó en las plazas, comprando a los vendedores ambulantes toda clase de chucherías para obsequiar a sus hijos, mientras los restoranes de bajo precio se veían abarrotados de público consumiendo «scampi».

En la madrugada próxima, el pueblo veneciano, cansado de comer y bailar, sin haber pegado ojo en toda la noche, observará la tradicional costumbre de poner proa al mar en sus góndolas para contemplar la salida del sol.

NUEVAS OBRAS SE HARAN EN MEXICO

Medidas del Presidente para aliviar el desempleo

CIUDAD MEXICO, Julio 20 (AP) —Para aliviar el desempleo en todo México, el Presidente Ortiz Rubio ordenó hoy que se activase todas las obras públicas federales.

Se anuncia que inmediaatmente se iniciara en esta capital la construcción de varios edificios públicos, entre ellos el palacio del Tribunal Supremo.

AUMENTA ITALIA SUS RESERVAS DE SANIDAD VEGETAL

550 segundos tenientes bisoños se unirán a las fuerzas locales

444 SON MEDICOS

El resto son veterinarios y farmacéuticos. Las maniobras

TURIN, Italia, julio 20. (AP) Quinientos cincuenta segundos tenientes bisoños se unirán mañana a los cuerpos de la Península, Sicilia y Cerdeña a que han sido destinados.

De estos oficiales, 444 son médicos, que han sido examinados para el ingreso en el Cuerpo de Sanidad Militar, y el resto veterinarios y farmacéuticos. Prestarán servicio durante las maniobras que se celebrarán este verano.

Este llamamiento a filas de médicos, veterinarios y farmacéuticos es inusitado y aumenta en forma sin precedentes el personal de oficiales de la reserva. Se tiene entendido que la decisión de aumentar las fuerzas sanitarias se adoptó por el general Gazzera, ministro de la Guerra en el mes de junio, agregándose que sus oficinas se vieron inundadas de solicitudes.

Se supone que se ha acordado ese aumento en vista de las indicaciones de que el verano será en extremo caluroso, deseando el gobierno que el ejército cuente con número suficiente de médicos y veterinarios al objeto de que puedan atender debidamente a hombres y caballos durante la estación más rigurosa del año.

VEREDICTO SOBRE LA PROPIEDAD DEL MURO DE LAS LAMENTACIONES

La Comisión Internacional regresó a Europa, desde Jerusalén, después de haber tratado en vano de convencer a los muslimes

JERUSALEN, Julio 20. (AP).—La comisión internacional que había venido a esta ciudad para estudiar las reclamaciones de árabes y hebreos a la propiedad del Muro de las Lamentaciones, regresó hoy a Europa después de haber intentado en vano persuadir a los muslimes de la Palestina para que prometieran el acatamiento de los acuerdos que adoptasen los comisionados respecto a la controversia que se ha suscitado sobre los derechos a celebrar ritos religiosos en ese lugar.

El Grand Mufti, los representantes muslimes y hebreos y los miembros del gobierno de la Palestina despidieron a los comisionados.

La agencia telegráfica semita anuncia que Mr. Loefgren, presidente de la Comisión, dijo ayer que a su juicio se habían recogido datos suficientes para informar y decidir el pleito.

«Nosotros, como comisionados de la Liga de las Naciones, basaremos nuestro veredicto en lo que creemos es el mejor derecho. Estamos dispuestos a cumplir con nuestro deber sin dejarnos influenciar por motivos puramente políticos. Nosotros somos representantes que deseamos contribuir al establecimiento de la paz«.

«La Liga de las Naciones—agregó—recibirá el informe con imparcialidad. A pesar de los sentimientos religiosos antagonicos y de la tradición, las informaciones que hemos recogido en esta servirán a la Comisión para fijar los hechos».

Declarando que los muslimes y los hebreos son responsables no solo hacia generaciones en que viven, sino también ante la posteridad, abogó porque ambas partes realicen esfuerzos para llegar a un acuerdo.

La Comisión, siguió diciendo, preferiría una solución voluntaria a un veredicto impuesto por la fuerza, y «con gran satisfacción recibiría proposiciones de ambas partes antes del primero de septiembre. Estamos dispuestos a ofrecer a muslimes y hebreos nuestra ayuda«.

DICE EL PRESIDENTE INTERINO DEL CONGRESO NACIONALISTA QUE ESTA DISPUESTO A HACER NEGOCIACIONES

"No queremos reñir con los ingleses ni con Inglaterra". "Deseamos la promesa de que atenderán nuestras demandas"

NUEVA FORMA DE PROPAGANDA INDOSTANICA

Los servicios religiosos se están reemplazando por fiestas patrióticas, para estimular los ideales de la independencia

BOMBAY, Indostán, julio 20 (AP) Vallabhai Patel, presidente interino del Congreso nacionalista de la India, pronunció hoy ante un inmenso gentío un discurso al que se atribuye gran significación por los observadores porque hizo referencia a las relaciones entre los nacionalistas y el gobierno.

«No queremos reñir con los ingleses ni con Inglaterra. Todo lo que deseamos es una promesa definitiva de que serán atendidas nuestras demandas y si tal promesa se nos hace estoy dispuesto a entrar en negociaciones».

Mr. Patel dijo que agradecía las recientes declaraciones de simpatía hechas por Lord Irwin hacia «las personas inocentes atropelladas por la policía»

LOS INDOSTANICOS IDEAN UNA NUEVA FORMA DE PROPAGANDA

BOMBAY, Indostán, julio 20. AP. Los servicios religiosos se están reemplazando por fiestas patrióticas con el fin de estimular la propagación de los ideales de independencia de los indostánicos.

El movimiento, iniciado en los centros más poblados de Bombay, se está llevando a los distritos rurales así como a los pueblos y aldeas, continuando los nacionalistas su campaña para estimular el movimiento de Gandhi a favor de la desobediencia civil.

Estos esfuerzos de los jefes nacionalistas se llevan a cabo sin tener en cuenta para nada las gestiones que hacen Sir Tej Bahadur y M. Jayakar, jefes indostánicos, a fin de conferenciar con el Mahatma Gandhi y sus lugar-tenientes, los cuales se hallan cumpliendo prisión, al objeto de persuadirles a que contribuyan a restaurar la normalidad

Los nacionalistas se reunen en grupos a las cinco de la mañana todos los días y entonan himnos patrióticos, al mismo tiempo que recorren las calles. Por lo general los miembros del Congreso nacionalista que saben leer son los encargados de dar la letra de las canciones patrióticas, acompañándoles en el canto los que no saben leer.

Todos los días aconsejan a las dueñas de casas, a sus esposos y a todos los miembros de las familias que participen en estos oficios patrióticos, los cuales cada día se ven más animados.

Una de las canciones dice: «Ha llegado el amanecer, abandonad el lecho. No escuchái el sonido de los clarines? Os llaman para que prestéis vuestra ayuda contra el imperialismo».

Otra dice poco más o menos: «Como podéis estar con los brazos cruzados mientras los demás hacen tanto a favor de nuestra patria?»

Uno de los versos recomienda a hombres, mujeres y niños que utilicen la rueca para hilar, imitando a Gandhi, y agrega: «Estamos seguros de que alcanzaremos independencia si todos vosotros os comprometéis a no comprar artículos de procedencia extranjera».

Otra de las canciones se refiere a la conveniencia de desterrar el uso de la bebida, como recomienda Gandhi. A los hombres se les incita a que abandonen todos los licores fuertes no solamente porque ello será bien para su salud, sino también por que constituirá una contribución a la causa de la independencia, como medio de privar al gobierno de los impuestos que gravan las bebidas.

Los jefes nacionalistas dicen que estas ceremonias matutinas están haciendo mucho para desvanecer las diferencias de casta, poniendo en íntima comunicación a los vecinos.

Un Plebiscito Sobre Alcalde

La continuación o el cese del de Detroit, será decidida mañana

DETROIT, Julio 20. — (AP) — Detroit, la cuarta ciudad de los Estados Unidos, someterá el martes a un plebiscito de sus ciudades si el Alcalde Charles Bowles, electo el pasado Noviembre, debe continuar o no administrando los intereses de la Ciudad.

Hay cuatrocientos sesentiocho mil electores inscriptos para el plebiscito municipal, calculándose que por lo menos 250 mil de ellos irán a las urnas. Los votantes sólo tendrán que contestar Si o No, por escrito, a la pregunta de si el Alcalde Bowles debe continuar desempeñando su cargo. En la misma boleta plebiscitaria aparecerán las acusaciones que se hacen contra el Mayor de Detroit, y un alegato en defensa propia escrito por él mismo.

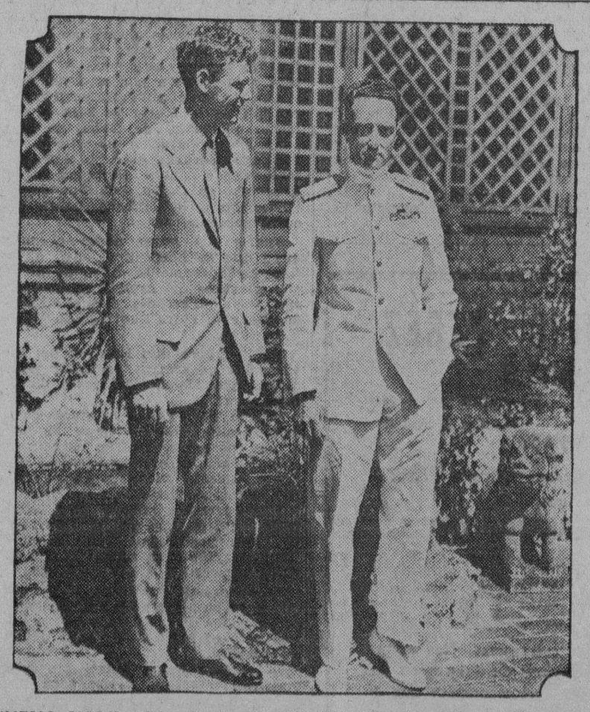

NUEVA YORK.—Dice Lindbergh a Byrd: «Ya mi muchach osabe volar!» Y contesta el Almirante: ¿Se sabe poner un uniforme?—Es sabido que el explorador polar es muy amante de los uniformes.

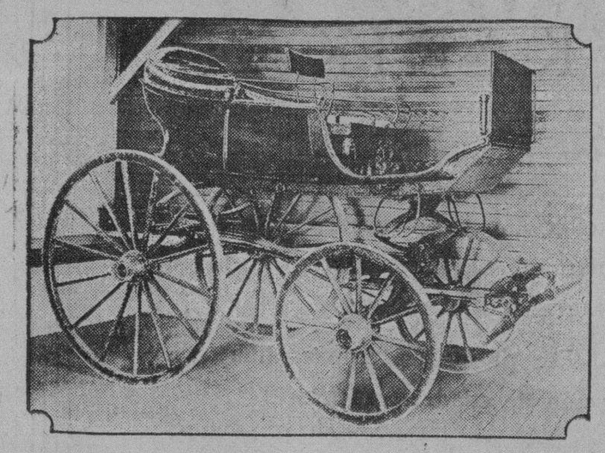

En la población de Geneva, Estado de Nueva York, se conserva como preciosa reliquia histórica, este peculiar vehículo. Es nada menos que el carruaje señorial en que viajó el marqués de Lafayette, edecán de Jorge Washington, cuando medio siglo después de la guerra revolucionaria visitó a la república que su espada había ayudado a crear.

DEPORTADOS A LAS ISLAS AZORES 27 SOLDADOS COMPLICADOS EN LA ULTIMA CONSPIRACION PORTUGUESA

Las dos tentativas para derribar al Gobierno del Presidente Oscar Fragoso Carmona, se han visto frustradas por completo

UN ARSENAL DE ARMAS Y EXPLOSIVOS OCUPADO

El sábado debía ocurrir un levantamiento. Se estima que el fracaso ocurrió por aventurarse sin el apoyo del Ejército

LISBOA, Portugal, julio 20 (AP) El Gobierno portugués deportó hoy a las Islas Azores a 27 soldados y paisanos acusados de complicación en dos conspiraciones contra la dictadura del Presidente Carmona.

Durante la semana fueron detenidas unas trescientas personas

Al parecer el ejército apoya resueltamente al Gobierno. Las autoridades vigilan la frontera.

Entre los arrestados hay tres oficiales del ejército.

COMO FUE LO DE PORTUGAL

PARIS, julio 20. (AP) Los viajeros procedentes de Portugal informan hoy que el Gobierno del Presidente Carmona ahogó a tiempo, sin derramar sangre, una audaz tentativa para derrocarlo del poder. Días antes había sido descubierta una conspiración semejante Los jefes de ambas fueron arrestados.

Los demócratas, quienes subieron al poder con la revolución de 1926, perdiéndolo posteriormente al proclamarse la dictadura, se dice que prepararon sus elementos para las dos tentativas revolucionarias.

La segunda fué cuidadosamente calculada, atribuyéndose su dramático fin a la traición de un joven oficial, quien ganándose la confianza de los directores del movimiento, resultó ser un espía del Gobierno.

Los informantes dicen que el Gobierno procedió contra los conspiradores de manera tan rápida e inesperada, que todos los organizadores del movimiento quedaron desconcertados. La policía se presentó simultáneamente en las residencias de los principales jefes, que eran el general S. A. Cardozo, los coroneles Helder Ribeiro, Alvaro Poppe, Tamagnini Barbosa y Alfonso Macedo, el director del periódico La República, Ribeiro Carvalho, el capitán Fernando Pereira y el señor José Domingo dos Santos.

Este último fué jefe del Gobierno portugués, y acuadilló la rebelión de Oporto en 1927. Condenado a prisión, se escapó de la cárcel y supo huir a tiempo de la casa de Cintra en que estaba oculto, antes que la policía volviera a detenerle.

Centenares de paisanos y soldados fueron arrestados y grandes cantidades de documentos cayeron en poder de las autoridades, al hacerse el registro de las casas de los jefes.

Todos los Gobernadores provinciales han sido llamados a Lisboa, para una conferencia con el Primer Ministro Domingo de Oliveira. En una reunión de los generales del ejército se acordó que todas las tropas queden acuarteladas, y que se anuen cuantas licencias y permisos haya concedidos a militares.

Hasta que no se tenga la seguridad de que no hay peligro de desórdenes revolucionarios, se mantendrá en Lisboa una vigilancia especial, diciéndose que es posible que se establezca la ley del roque de queda.

En Alfama, uno de los arrabales lisboetas, la policía encontró un verdadero arsenal de armas y explosivos, haciendo allí varias detenciones.

La primera tentativa contra la actual dictadura portuguesa fué la acaudillada por el coronel Joao Almeida, lider realista, quien fué arrestado. Los demócratas y otros grupos políticos le apoyaban.

La opinión general es que las conspiraciones fracasadas se aventuraron demasiado lanzándose a la aventura sin contar con el apoyo del ejército. También se censura los movimientos, por el perjuicio que significan para el buen nombre y el crédito de Portugal en el extranjero.

Los conspiradores tuvieron la osadía de disfrazar sus planes con la suscripción nacional para erigir un monumento al difunto Presidente Antonio José de Almeida, estableciendo comisiones en todos los distritos del país, y de esa manera, en las mismas narices de las autoridades, comenzaron a movilizar a sus partidarios.

Los planes eran un levantamiento que había de ocurrir el sábado, simultáneamente con una serie de pronunciamientos en provincias, para mantener en jaque a las tropas leales.

El jueves por la noche el Gobierno actuó con rapidez fulminante, y el Gabinete aprobó sin pérdida de tiempo medidas para la defensa del orden público.

Movimiento de Vapores

LOS QUE SE ESPERAN

JULIO 21

President Adams, de New York.
Heredia, de N. Orleans
Cuba de Tampa y C. Hueso.
Amapala, de N. Orleans.
Munorleans, de N. Orleans.

JULIO 22

Governor Cobb, de Cayo Hueso.
Havana, de N. York
California, de N York.
Siboney, de N. York.

JULIO 23

Toloa, de P. Limón.
Turrialba, de P. Cortés.
Ulúa, de N York.
Munamar de Miami.

JULIA 24

Guatemala, de P. Colombia.
Governor Cobb, de C. Hueso.

JULIO 25

Atenas, de N. Orleans.
Virginia, de S. Francisco.
Cuba, de Tampa y C. Hueso.

JULIO 26

Santa Inés, de S. Francisco.
Parismina, de P. Barrios.
Governor Cobb, de C. Hueso.
San Jacinto, de Progreso.

Aparición Inesperada de S. Santidad Pío XI

CIUDAD VATICANA, Julio 20.—(AP) — El Papa Pío hizo hoy por la tarde una aparición inesperada ante varios millares de personas que participaban en la procesión en honor de la Madona del Carmine. Su Santidad se asomó a una de las ventanas de los departamentos pontificios, sobre la plaza de San Pedro, y desde allí bendijo al pueblo.

PREPARAN UN NUEVO AVANCE SOBRE LOS NORTEÑOS LOS NACIONALISTAS CHINOS, PARA REANUDAR LA BATALLA

En las últimas veinticuatro horas dieron muerte a 3,000 norteños, cuyos cadáveres permanecen todavía insepultos

NO HAN HECHO PROGRESOS LOS COMBATIENTES

Anuncian los nacionalistas que han hecho cinco mil prisioneros. Gestiones para el Gobierno independiente

SHANGHAI, China, Julio 20. — (AP) — A pesar de las notas de los rebeldes de la Alianza del Norte, dando cuenta de importantes victorias en todos los frentes de las provincias de Shantung y de Honan, un examen de la situación indica que durante toda una semana no han hecho progresos de ningún género los dos ejércitos combatientes.

Los servicios de inteligencia del gobierno nacionalista, que habían estado relativamente tranquilos en las últimas cuarenta y ocho horas, esta noche reanudaron con brío sus actividades, haciendo constar que los ejércitos de Nankin sostienen encarnizado fuego infligiendo dolorosas pérdidas a los norteños.

En la provincia de Shantung, donde los más importantes combates se están librando, los nacionalistas afirman que las fuerzas que se han concentrado a lo largo del ferrocarril Tientsin-Pukow, en las cercanías de Yain, se preparan para comenzar otro avance como resultado de la captura de Tsinanfu. Agregan que en ese frente hicieron 5,000 prisioneros en las últimas veinticuatro horas y dieron muerte a 3,000 norteños, cuyos cadáveres permanecen insepultos.

En el este de la provincia de Honan, donde los norteños, según dicen, ocuparon el viernes a Kweiteh y continuaron su avance en la provincia de Kiengsu, los nacionalistas declaran haber rechazado los ataques rebeldes sin cambio alguno en sus líneas respectivas.

Las noticias de carácter independiente anuncian que los norteños avanzaron hasta un punto situado a diez millas de Kweiteh.

El gobierno afirma que sus tropas del ferrocarril Pekin-Hankow se sostienen en sus posiciones y que no han sufrido los reveses anunciados por los nórteños.

La Alianza del Norte continúa haciendo preparativos para el establecimiento de un gobierno independiente en Paiping. Confían en la adhesión de Wang Cheng-Wei, jefe del ala izquierda del Kuomintang, que ha llegado a Nagasaki con el fin de llevar sus huestes a Peiping.

LOS ESCRUTINIOS ELECTORALES DE MEXICO TERMINARAN ESTA SEMANA

El resultado parece favorable al Partido Nacional Revolucionario. El Gral. Matías Ramos llegó a Chihuahua

CIUDAD MEXICO, Julio 20. (AP) —Los escrutinios de las elecciones congresionales, que se celebraron el 6 de este mes, están a punto de terminarse. Las informaciones que se tienen acerca del resultado de la lucha comicial son favorables al Partido nacional revolucionario, o sea el partido del gobierno, que contará en la próxima Cámara de los Diputados con una importante mayoría.

Los laboristas e independientes también tendrán representación.

Espérase que ele scrutinio quedará completamente terminado durante la semana que hoy comienza.

EL GRAL. MATIAS RAMOS LLEGO A CHIHUAHUA

CIUDAD MEXICO, Julio 20. (AP) —Un despacho de Chihuahua recibido por el periódico «El Universal» dice que el general Matías Ramos, subsecretario de la Guerra, llegó hoy en aeroplano, cumpliendo ordenes del Presidente Ortiz Rubio para asumir el mando militar de la ciudad. Sucede al general Eulogio Ortiz, que ha sido trasladado.

El general Ramos llegó poco antes que el general Joaquín Amaro, secretario de la Guerra, quien ha pasado el domingo en Ciudad Chihuahua supervisando las elecciones.

Servicio Aéreo Internacional

El aeroplano correo número 314 llegó a Columbia procedente de Miami a las 9.35 a. m., conduciendo 12 sacos de correspondencia que pesaban 428 libras con un total de 10,782 artículos postales.

M. HASSAN MIRZA QUIERE OCUPAR EL TRONO DE PERSIA

La Ley Fundamental de la Constitución lo ampara

HA SIDO REGENTE

La dinastía Kajar ha reinado desde el año 1779 en Persia

PARIS, julio 20. (AP) El Príncipe Mohamed Hassan Mirza, hermano del depuesto Shah de Persia, publicó hoy unas declaraciones reiterando su derecho a ocupar el trono de aquel país y a usar la «corona de Darío».

Basando su reclamación en la Ley fundamental de la Constitución persa, el Príncipe Mohamed hizo suya la declaración que dió al mundo el depuesto Shah en noviembre de 1929, insistiendo en sus derechos.

El Príncipe Mohamed Hassan Mirza ha sido varias yeces Regente de Persia y ejerció el poder hasta que fué derrocado por el actual Shah Riza Khan Pahlevi, viniendo entonces a París a reunirse con su hermano, que ya residía en esta capital.

El Shah Ahmed Kajar de Persia, depuesto en octubre de 1925 «en nombre del bienestar nacional» por el Mejliss o parlamento persa, falleció en París el 27 de febrero de este año y era considerado como uno de los hombres más ricos del mundo.

El 13 de diciembre de 1925, Riza Khan Pahlevi fué elegido Shah por la Asamblea constituyente, siendo coronado el 25 de abril de 1926.

La dinastía Kajer, que el Príncipe Mohamed intenta perpetuar, ha reinado en Persia desde 1779, Ahmed subió al trono a los once años de edad en 1909. Pasó mucho tiempo alejado de su patria en viaje de placer por Europa, lo que causó general malestar en Persia.

50 Presidiarios Prestan Auxilio Contra un Fuego

Ocurrió anoche en la Granja Penitenciaria de G. County

SOFOCADO EN UNA HORA

Dos de los edificios del establecimiento, destruídos

GRANJA PENITENCIARIA de Goíchland Country, en Virginia, Julio 20. (AP).—Cincuenta presidiarios lucharon resueltamente aquí esta noche contra el incendio que destruyó dos de los edificios del establecimiento, impidiendo que las llamas se propagasen a la residencia del superintendente y a los locales de los presidiarios.

El jefe de la granja, R. P. Penn, cree que el incendio se inició por una combustión espontánea del heno almacenado en uno de los depósitos de aquella. Los bomberos de Richmond combatieron con acierto las llamas, logrando sofocarlas en una hora.

Mr. Penn fue uno de los primeros que vió como salían columnas de humo de los depósitos de heno, ordenando inmediatamente que se pusiese en libertad a los cincuenta presidiarios, que ya estaban en sus celdas, para que ayudasen a sofocar el fuego. Los demás presidiarios se mantuvieron tranquilos en sus galerías sin dar señales de desórden.

Descarrila un Tren en Canadá

Cuatro personas perecieron y once resultaron heridas

LO FLETABA UN CIRCO

Varios carros con animales se salieron de las paralelas

MONCTON, New Brunswick, julio 20. (AP) Cuatro personas perecieron y diecisiete resultaron heridas en un descarrilamiento ocurido esta madrugada en la línea del Canadian National Railway en Cannan, a catorce millas al norte de este pueblo.

El tren descarrilado era un convoy especial fletado por el circo de Al G. Barnes desde Newcastle a Charlottetown y con una excepción, todas las víctimas eran empleados del circo. Esta noche, a pesar de los esfuerzos realizados por la policía, no se había podido determinar aun la causa del accidente.

Los muertos son Albert Johnson y Francis Finnigan, de Los Angeles, California, y J. MacFarland, empleados del circo, y James Arthur Stephens, que la policía cree que viajaba de polizón.

Cuatro coches de pasajeros y cinco fragatas descarrilaron, encontrándose los cadáveres de tres de las víctimas debajo de una de las fragatas. Varios carros con animales se salieron de la línea, pero no sufrieron mayor avería.

Para el lugar del suceso salió un tren de auxilio con médicos y enfermeras, regresando más tarde con los heridos, que ingresaron en el hospital de Moncton.

INCENDIO EN UNA PENITENCIARIA AGRICOLA AMERICANA

RICHMOND, Virginia, julio 20. (AP) Un incendio se originó hoy en la penitenciaría agrícola del estado, en el condado de Goochland, según las noticias que se recibieron por teléfono de larga distancia a las 9:55 de la noche de hoy

Los funcionarios del penal dicen que el incendio se propagó rápidamente por causa del viento y que todavía no se ha podido calcular exactamente las pérdidas.

M.E.C.D. 2016

JUVENIN
LO ULTIMO Y MAS PERFECTO PARA LAS CANAS

Salga tranquila
en sus días de indisposición mediante el uso de la toalla sanitaria Modess.
Para su comodidad, el relleno es de copos suaves que se ajustan al cuerpo.
Para su seguridad, la almohadilla es muy absorbente y su lado exterior es impermeable.
Para su tranquilidad, el relleno desaparece totalmente en agua corriente.
Ensáyela y convénzase

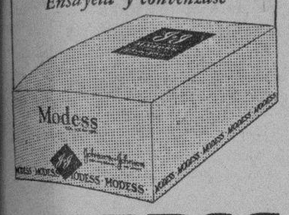

MODESS
LA TOALLA SANITARIA MODERNA
ES UN PRODUCTO DE
JOHNSON & JOHNSON

KINGSFORD-SMITH LLEGO A AKRON

Hoy seguirán en viaje a Detroit o Nueva York

AKRON, Estado de Ohio, julio 19 (AP).—El comandante de Ala Charles Kingsford-Smith y sus ayudantes, John W. Stannage y John P. Saul, quienes hicieron recientemente el vuelo transatlántico de Europa a América, llegaron a esta ciudad a las cinco de la tarde de hoy, en un aeroplano Mañana seguirán hacia Detroit o hacia Nueva York.

UN "REMBRANDT", EN 96.000 PESOS

El «Retrato de un anciano» ha sido vendido en subasta

LONDRES, Julio 19. — (AP) — El lienzo de Rembrandt titulado "Retrato de un anciano", perteneciente a la colección del difunto Marqués de Curson, ha sido vendido en pública subasta en Christie's a un individuo que dijo llamarse Mr. Hopkins. Créese que se trata de un comerciante en antigüedades de la ciudad de Nueva York. El precio que pagó por el lienzo fué de 19,000 guineas o sea cerca de 96,000 dollars.

Al mismo tiempo los señores Koedler, de Nueva York, compraron un paisaje de Hobbena por 16,000 guineas.

HABANERAS

HOY

SAN DANIEL

En la festividad del día.
San Daniel.
Sea mi primer saludo, con la primera felicitación, para el distinguido senador Daniel Compte.
El doctor Daniel Gispert.
Ex-Secretario de Sanidad.
Los señores Daniel Pérez, Daniel Villageliú y Daniel Valera, a los que felicito especialmente.
Daniel Campos, nuestro competente y muy querido jefe de máquina
Y por último, el diligente y servicial Daniel Vila, el gran Vila de **Sans Souci**, tan justamente estimado.
A todos va un saludo.
Con mi felicitación.

LA BODA DEL DIA

Mary Méndez Plasencia.
Gentil y bella señorita.
Hermana de Evelia, interesante esposa del querido cronista de **El Mundo**, José Manuel Valdés Rodríguez.
Contraerá hoy matrimonio con Mr. C. Bernart Nanzer, un joven distinguido, correctísimo, alto oficial del **Canadian Bank Commerce** de la Habana.
Boda por la tarde.
Al dar las seis.
Se celebrará en la residencia de la amante madre de la dulce **fiancée**, la señora María Martínez viuda de Méndez Plasencia, en la calle 19 entre M y N, en el Vedado.
Casa que lucirá por obra del jardín **El Fénix** un hermoso decorado floral.
Ante el joven y distinguido notario doctor Servando Fernández Romero se jurarán eterno amor la señorita Méndez Plasencia y su venturoso elegido.
Actuarán como testigos, por Mary, el señor José Manuel Valdés Rodríguez y por él, Mr. Alfred O Pecklod.
Intima la ceremonia.
Sin invitación.
Los nuevos esposos emprenderán viaje mañana con dirección al Canadá.
Corta su ausencia.
Para volver a esta ciudad.

PRO-ARTE

Una junta hoy.
A las nueve de la noche.
Dispuesta para el salón de actos de la Sociedad Pro-Arte Musical.
Tiene por objeto tratar de la adquisición y colocación en aquel local de un retrato al óleo de la presidenta, la señora María Teresa García Montes de Giberga, a la que se hará donación de un palco en el Auditorium.
Se encarece la asistencia.
Por la importancia de la reunión

BODA POR LA TARDE

A las cinco y media.
En plena tarde.
Una boda que está concertada para el sábado, festividad de Santa Ana, en la Parroquia del Vedado.
Son los contrayentes la señorita Margot González Ochandarena, muy graciosa, muy bonita, y el joven doctor Gustavo Pérez Abreu.
Boda elegante.
Que estará muy concurrida.

(Continúa en la Página SIETE)

UN ANCIANO FUE ARROLLADO POR UN OMNIBUS, SUFRIENDO GRAVES HERIDAS

Un testigo presencial del hecho declaró que fué casual, y debido a la imprudencia del lesionado, que iba distraido

VARIAS NOTICIAS DEL JUZGADO DE GUARDIA DIURNA

Varias personas lesionadas de modo casual. Un detenido por sustraer mercancías en establecimiento de quincalla

Correspondió actuar ayer al juzgado de Instrucción de la Sección Primera, juez Dr. Pujol, Secretarios señores Ledo y Mendoza, que conocieron de las siguientes ocurrencias:

ARROLLADO POR UNA GUAGUA UN ANCIANO

Al tratar de atravesar la calzada de 10 de Octubre entre Puente de Agua Dulce y Marina, el anciano señor Francisco Cabarrocas Hernández de 76 años de edad, vecino de San Rafael 147, fué arrollado casualmente por el omnibus de la empresa La Especial número 50057, que conducía el chauffeur Antonio García Morante vecino del Reparto Santa Amalia, causándole el omnibus contusiones en la cabeza y cuerpo, de las que fué asistido en el cuarto centro de socorro.

El hecho según declaró el testigo presencial señor Rafael González Veiga, de Trinidad 25 en el Cerro, fué casual y debido a la imprudencia del lesionado que fué a cruzar la calle sin fijarse que el omnibus pasaba. El chauffeur quedó en libertad.

SE LLEVO LA MAQUINA

Fué remitido al Vivac Gilberto Mestre Morales de Belascoain 11, que fué acusado por Bernardo Carrodeguas vecino de Santa Rosa 14 en Marianao de haberle sustraido su auto Gilberto además en la carretera central y con el auto sustraido tumbó cinco postes, siendo detenido por la Rural.

ROBOS

En La Piedra 11 Jesús del Monte violentando la cerradura de la puerta sustrajeron a María Suárez Pérez una alcancía con $5 y varios objetos.

De la lancha gasolinera propiedad de la Compañía de Aviones Nyrba, anclada al costado de la Caseta de Pasajeros, sustrajeron despues de romper un candado 1 galón de aceite y ocho de gasolina del tanque teniendo necesidad para ello según declaró el patrón de la lancha Europa nombrado Juan Bez Rilo de Sevilla 100, en Casa Blanca de bombear la gasolina.

DETENIDA

La Guerrila de la Muerte al mando del teniente Miguel Angel Rodriguez detuvo y presentó al juzgado que la remitió al Vivac a Laura Valdés Cheo (a) La Mejicana, conocida experta carterista que hace dias en Monte y Cárdenas sustrajo a Máxima Diaz Diaz una cartera con $80.

LESIONADOS

El menor José Antonio Rodriguez Llado de 2 años vecino de Salvador 2 se cayó de la baranda de la casa Esperanza 7 sufriendo contusiones en todo el cuerpo.

Al salir de la Iglesia del Salvador en el Cerro se cayó en la escalera Clara Segundo Hernández de Recreo 53 sufriendo la fractura del radio izquierdo. Fué asistida en el tercer centro de socorro.

DETENIDOS POR LA SECRETA

El subinspector de la Secreta señor Máximo Méndez con los detectives señores G. Montes y Cabrera, detuvieron a Alejandro Morales Martinez de Palatino 15 al que acusa el señor José Zarracina de Sol 123 establecimiento de quincalla de haberle sustraido mercancias por valor de $250 que vendió a Antonio Varela en la bodega de Primelles y Daoiz, ocupando en dicho lugar parte de lo sustraido. Ingresaron en el Vivac Varela y Morales.

INTOXICADA

Por ingerir goma laca en un descuido de sus familiares la niña Josefina Acay de 2 años vecina de Real 27 y medio sufrió una grave intoxicación.

Fué asistida en el tercer centro por el doctor Liñero.

PELETERIA "LA BOMBA"
MANZANA DE GOMEZ-TEL. A 2989-APARTADO 936.

RECORD MUNDIAL DE RESISTENCIA

Ayer salió un avión y hoy lo hará otro para batirlo

AERODROMO DE ROOSEVELT, Nueva York, Julio 19. (AP).—A las seis y 25 de la tarde de hoy se lanzaron al espacio Louis Reickert y Robert Black, en un monoplano con capacidad para 190 galones de gasolina, con objeto de batir el record de vuelo de resistencia hecho hace dos semanas en Chicago, por los hermanos Hunter.

El domingo por la mañana despegará otro aeroplano que aspira a lo mismo, piloteado por Jack Charleson y Tex Anding.

Hábitos de Comodidad

Esta ropa interior y exterior de "FIN DE SIGLO", está diseñada para cultivar en los Niños y en las Niñas sanos hábitos de comfort... el gusto de la prenda fina, en que la calidad del material y la delicadeza de la confección, le permiten un máximum de agilidad, holgura y elegancia.

EN NUESTRO PISO TERCERO ESTA INSTALADO AHORA EL DEPARTAMENTO DE LOS NIÑOS. ALLI ENCONTRARA UD. INNUMERAS OFERTAS ESPECIALES PARA NIÑAS Y NIÑOS DE TODAS LAS EDADES, A LOS PRECIOS ENORMEMENTE REBAJADOS DE NUESTRA GRAN

ELIMINACION DE JULIO

a 40 cts.
Combinaciones interiores como la diseñada, de tela muy fresca y resultado sumamente práctico. Para niños de 4 a 12 años.

a $1.10
Payamas de Dos Piezas, en Batista beige, azul o rosa; muy duraderas. Para niños de 4 a 15 años.

a $1.25
Vestidos de Olán de Puro Hilo, en verde, azul, fresa, blanco, amarillo o pastel, con bieses y botones de nácar. Tallas: 4, 5 y 6 años.

El mismo Vestido diseñado, en tallas para niñas de 7 a 11 años, a $1.55. De 12 a 15 años, a **$1.70.**

A 80 cts. Vestidos de Warandol en todos los colores, con bieses en tonos contrastantes y botones de nácar, en tallas de 5 a 6 años. En las de 7 a 8 años, a **90 cts.**

A $1.25: Vestidos de Batista Estampada, tallas de 9 a 12 años. En tallas de 13 a 15 años, a **$1.50.**

CAMISETAS para niños, de tela muy fresca (6 a 15 años), a **25 cts.**

CALZONCILLOS en diversos tipos de telas de verano (de 6 a 16 años) **a 45 cts.**

CORBATAS desde **30 cts.** CINTURONES de piel, desde 35 cts. TIRANTES de elástico de seda, desde **65 cts.**

CAMISAS de sport, en colores y tallas de 4 a 15 años, rebajadas de $1.00 a **60 y 75 cts.**

Con cuello fijo, para jovencitos, a listas o de color entero, indesteñibles. Rebajadas de $1.75, a **$1.20.**

fin de Siglo

DECIMOQUINTO REPARTO DE VIVERES A OBREROS SIN TRABAJO DE "HENRY CLAY"

Fueron distribuidas ayer setenta y una raciones. La suma invertida alcanzó a $69.00. Favorecidas trescientas familias

..La morada del compañero Lino Zequeira, sito en la calle de Acierto letra F, se rpocedió a hacer el décimo quinto reparto de víveres entre los torcedores sin trabajo del taller de Henry Clay, por la comisión integrada por los compañeros siguientes:

Por los sin trabajo, Pedro Valdés, Leandro Roques, Ignacio Zequeira y Lino Zequeira este último miembro designado por el taller, siendo auxiliar tanto en la compra como en el reparto, por el compañero Francisco Domingo Berrio y presenciado el mismo por Florencio Díaz y Mateo Zequeira. Se repartieron 71 raciones con 300 comensales. Para este reparto se hizo la distribución siguiente:

Para torcedor solo, arroz 3 libras y medias azúcar dos libras, papas dos libras bacalao una libra, manteca una libra, plátanos 18.

Para uno y dos de familia, arroz 4 libras y medias, azúcar dos libras y medias, papas dos libras, bacalao una libra manteca una libra y 20 plátanos.

Para tocedor con 3 y 4 de familia, arroz 6 libras, azúcar 3 libras, papas 3 libras, bacalao 1 libra, manteca 1, plátanos 20.

Para Torcedor con 5 y 6 de familia, arroz 7 libras, azúcar 4, papas 3 libras y tres cuartos, bacalao, manteca 1 y 25 plátanos.

Para torcedor con 7 y 8 de familia, arroz 8 libras y media, azúcar 4, papas 3 y tres cuartos de libras, babalao 1, manteca 1, y plátanos 25.

Se compró las siguientes mercancías: 200 libras de azúcar refino, $5.20; costo por libra, 2.06. 400 libras de arroz «Tigre» partido 23.00; costo por libra, 5.75 cts. 71 libras de manteca $11.35; costo por libra 16 cts. 71 libras de bacalao 8.50, a 12 cts. la libra. 200 libras de papas $6.40, costo por libra a 3.02 cts. 1,500 plátanos, $11.00, costo por unidad 0.7 cts. 500 cartuchos $1.35, cargador $1.20 Camión 1.00. Pasaje de la Comisión 50 centavos. Asciende todo a un total de $69.00. Lo colectado en la semana ascendió a la cantidad de $62.85 que unidos a $6.15 que había en fondos, hacen un total de $69.30, quedando en fondo en el poder del Tesorero la cantidad de 30 centavos.

LA COOPERATIVA DE HENRY CLAY

La cooperativa de Henry Clay sigue con el mismo entusiasmo que desde el primer día, que ya con el reparto de ayer, llevan realizado tres entre sus asociados.

Movimiento Marítimo

NUEVA YORK julio 20 AP. Hoy llegó el vapor Calamares de la Habana.

De Nueva Orleans salieron el Amapala y el Heredia, para la Habana, y el Danan para Saitiago de Cuba.

A Hampton Roads llegó el Berwindlea de la abana.

A Tampa, llegó el Cuba, de la Habana, volviendo a salir poco despues.

MAS RAPIDEZ AL SERVICIO POSTAL

El correo destinado a Cuba ganará 18 horas de tiempo

ATLANTA, Estado de Georgia, julio 20, (AP). — Los funcionarios del servicio postal por ferrocarril, anunciaron ayer que el correo aéreo destinado a Cuba y Sur América ganará de 18 horas a varios días de tiempo mediante su entrega en el aeródromo de Candler, de esta ciudad, de donde saldrá inmediatamente para Miami, y de allí hacia la Habana.

TEMBLOR DE TIERRA EN MENDOZA, ARGENTINA

BUENOS AIRES, Julio 19. (AP). —A las dos y media de la tarde se sintió un fuerte temblor de tierra en la ciudad de Mendoza. No hubo daños.

M.E.C.D. 2016

Información Religiosa Nacional y Extranjera

LA FIESTA PATRONAL DE SAN VICENTE DE PAUL RESULTO BRILLANTE Y SOLEMNE

Cultos con misa de comunión general en la que ofició Mons. J. Caruana, Delegado Apostólico. Un coro de 200 niñas

De manera brillante y solemne se celebró en la Iglesia de La Merced la tradicional fiesta anual en honor de San Vicente de Paul, fundador de la Congregación de la Misión y de las Hijas de la Caridad.

Desde hora temprana se encontraba el bello templo Mercedario invadido de fieles, que ansiosos deseaban asistir a las tradicionales fiestas anuales.

A las siete y media de la mañana dieron comienzo los cultos con misa de Comunión general armonizada en laq ue ofició Mons. Jorge J. Caruana, Exmo y Rvdsmo. señor Delegado Apostólico, asistido del P. Ireneo Rodriguez, Prefecto del Templo.

Esta misa fué armonizada con bellos motetes por la Capilla musical del templo.

Acercáronse al Banquete Eucarístico centenares de fieles entre ellos miembros de la Guardia de Honor, Hijas de Maria, Milicia Josefina, Catequesis Asociación de la Caridad, M. I. Esclavitud de la Merced, Asociación de la Medalla Milagrosa, Conferencias de San Vicente de Paul y representaciones de los diferentes Colegios de las Hijas de la Caridad.

A las nueve en punto y ante una extraordinaria concurrencia dió comienzo la misa solemne de ministros a toda orquesta y voces en la que ofició el P. Celestino Rivero asistido de los PP. Garcia B. y Juan Alonso.

Asistió al altar el Hno. Bartolomé Tobar, Sacristán del Templo, con el cuerpo de Acólitos.

La cátedra sagrada fué ocupada por el P. Fernando Santiesteban, quien de manera brillante y sentida hizo el panegírico de San Vicente de Paul, apóstol de la Caridad.

El elocuente orador sagrado cantó una vez más glorias del Santo festejado.

Al terminarse la fiesta, fué objeto de múltiples felicitaciones y elogios.

El altar mayor así mismo que todos los particulares y el templo en general presentaban un precioso adorno floral confeccionado con gladiolos, arecas y centenares de bombillos en artística forma obra ejecutada con admirable gusto por el Sacristán del templo Hno. Bartolomé Tobar, quien fué objeto de múltiples felicitaciones.

La parte musical estuvo a cargo de las alumnas de los Colegios de las Hijas de la Caridad San Vicente de Paul, Jesús María y Creche del Vedado, dirigidos por la señorita Aurea Marinas y acompañadas al órgano por el maestro Francisco Sauri.

Interpretaron la Misa Te Deum Laudamus de Perosi, y terminaron con el Himno de San Vicente de Paul.

La señorita Aurea Marinas, hermana del P. Arcadio Marinas, perteneciente al alto personal eclesiástico del Arzobispado de la Habana, fué objeto de felicitaciones y parabienes por lo bien que resultó la parte musical.

El coro estaba formado por más de doscientas niñas de los ya mencionados colegios.

Asistieron representaciones de los PP. Jesuitas, Dominicos, Carmelitas, Salesianos; Franciscanos; Paasionistas, Hnos. de La Salle, Hermanos Maristas; etc. además de los Párrocos y las Directoras; Comunidades y Alumnas de todos los Colegios y Asilos a cargo de las Hijas de la Caridad.

Formaban también parte de la Presidencia el Coronel Julio Morales Coello, Ayudante Jefe del Honorable Presidente de la República, el Dr. Ramón G. Echevarria y el doctor Herminio Rodriguez, además de representaciones de los Caballeros de Colón, Congregación de la Anunciata, Ordenes Terceras, Federación de la Juventud Católica Asociación de Alumnas del Colegio La Inmaculada Dr. J. Antonio Mendoza.

Las Hijas de la Caridad estaban presididas por la Vice Visitadora Sor Manuela Saucedo.

Cerca de las doce del dia el P. Antonio López, C. M. Visitador de los PP. Paules y la Comunidad en pleno, obsequiaron exquisitamente a las autoridades eclesiásticas, prensa clero regular y secular etc.

Durante todo el dia fué sumamente visitado el templo por innumerables fieles, quienes fueron atendidos por el Prefecto del templo P. Ireneo Rodriguez.

En la misa de Comunión, se acercó por vez primera al banquete Eucaristico la niña Sahara Fernández y Serra.

El DIARIO DE LA MARINA felicita sincera y efusivamente a la Comunidad de PP. Paules y de un modo especial al Visitador P. Antonio López y al Prefecto del Templo P. Ireneo Rodriguez, por la solemnidad de dichos cultos.

Lorenzo BLANCO.

DIA 21 DE JULIO

Este mes está consagrado a la Preciosísima Sangre de Ntro. Señor Jesucristo.

Jubileo Circular.— Su Divina Majestad está de manifiesto en la iglesia de San Nicolás.

Santos Daniel, profeta, y Arbogato, confesores; Claudio, mártir Santas Práxedes, virgen y Julia, virgen y mártir.

San Daniel, profeta. El cuarto de los profetas Mayores joven príncipe de la sangre real de Judá, fué llevado a Babilonia el año 606 en clase de cautivo. Nabucodonosor le destinó a su servicio, y el joven tomó el nombre de Baltasar. Progresó asombrosamente en las ciencias reuniendo esta erudición a su eminente virtud, se hizo amar de Nabucodonosor. En muestra de aprecio le encargó el gobierno de todas las provincias de Babilonia.

El orgulloso príncipe Nabucodonosor, mandó que le construyesen una estatua de oro, para que todos sus súbditos le adorasen. Daniel se negó a esta profanación, y con él dos compañeros suyos. En castigo fueron arrojados a un horno encendido del cual sacó la mano de la Providencia ilesos. El santo profeta Daniel se distinguió por sus vaticinios realizados.

El año 530 antes de Jesucristo a la edad de ochenta y ocho años murió santamente en el Señor, el ilustre profeta Daniel.

VIGILIA GENERAL DE LAS ESPIGAS

En el pueblo de Candelaria se celebrará la noche del 26 al 27

La Sección Adoradora Nocturna tiene el honor de invitar a los actos solemnísimos que habrán de celebrarse en el pueblo de Candelaria, a todos los católicos de la Habana amantes de Jesús Sacramentado, y de un modo especial a los vecinos de dicho pueblo y Caballeros Católicos.

Con ese acto, se propone esta Sección rendir el debido tributo al Creador, en presencia de las obras más bellas de su Omnipotencia como son los montes, los campos, y el espectáculo que ofrece la naturaleza; y al propio tiempo cumplir con nuestra consigna que es "adorar a Cristo Sacramentado, por los que no le adoran, bendecirlo por los que lo blasfeman y maldicen, desagraviarlo por los pecados que en el mundo se cometen y unir nuestras súplicas con las suyas, para aplacar la ira de Dios justiciero y hacer que desciendan sobre la tierra las bendiciones de su misericordia"

Jesús Lanza, presidente.

Armando Dasis, secretario.

Punto de reunión: Parque del Santo Cristo. (Villegas y Amargura).

En dicho lugar estarán los ómnibus fletados expresamente por la adoración a las 6 de la tarde para salir a las seis y media.

Se ruega a todos los excursionistas que, para el mejor orden, estén en dicho lugar antes de las seis y media.

La llegada a Candelaria será a las nueve y media, trasladándonos procesionalmente a la Iglesia Parroquial acompañados por los Caballeros Católicos y el pueblo en general.

A las diez p.m., los adoradores celebrarán Junta de Turno; salida de la Guardia; Exposición de su Divina Majestad plática de presentación de la Guardia, Oraciones de la noche, canto solemne del Invitatorio y del Te Déum y el oficio semitonado, turnándose en el mismo los adoradores cada hora hasta el amanecer en que se celebrará el Santo Sacrificio de la misa comulgando en ella los asistentes. Terminada la misa se llevará a Su Divina Majestad por el campo, donde se dará la Bendición regresando a la Iglesia para la reserva.

Estando en magníficas condiciones la carretera y habiendo constante comunicación entre dicho pueblo y esta capital, se puede regresar a la hora más conveniente para cada uno.

(Si no adquirió su pasaje provéase de él en la Iglesia del Santo Cristo, en la de San Francisco y en Amargura 88 altos, al precio de $1.60 ida y regreso, con derecho a la asistencia a los demás actos.

FESTIVIDAD DEL SEGUNDO SABADO DE LA CARIDAD, EN S. FRANCISCO

Se ha celebrado con gran esplendor el sábado, día 19. El banquete eucarístico estuvo sumamente concurrido

La gran Cofradía de la Virgen de la Caridad de la Iglesia de San Francisco de la Habana, ha celebrado la festividad del 'Segundo' de los 'Nueve Sábados', que a la Virgen de la Caridad, consagra como preparación a la Fiesta patronal del 8 de Septiembre.

Tuvo lugar la fiesta del "Segundo Sábado", el sábado 19 del actual, aplicándose según las "Intenciones" de las Presidentas de Honor de la Cofradía, señoras Elvira Machado de Machado, esposa del Honorable señor Presidente de la República, María Montalvo de Soto Navarro, Gran Regenta de las Damas Isabelinas, Silvia Hernández de Rivero, esposa del señor Director del DIARIO DE LA MARINA, Eloisa Ortíz, viuda de Céspedes, y las señoritas María Antonia Ecay y Amelia Billini, que presidieron el acto conjuntamente con la Presidenta efectiva señora Elvira Pérez de Errasti y la Camarera señorita Guillermina Pérez y Errasti.

A las 8 y media de la mañana tuvo lugar la Misa de Comunión general, que celebró el R. P. Sray Leonardo Celaya, O. F. M.

El banquete eucarístico estuvo sumamente concurrido, siendo amenizado con preciosísimos motetes.

Mucho celebramos este amor a la Eucaristía de la Cofradía de la Virgen de la Caridad.

Nada más grato a la Virgen María, pues si llama así a las almas es para llevar a su Divino Hijo.

En Lourdes la mayoría de las curas milagrosas, se suceden, no por el baño o la bebida del agua milagrosa, sino al paso del Santísimo Sacramento.

La Virgen María como en las Bodas de Caná, después de congregar a sus hijos en torno suyo, les dice: **"Id a Jesús y haced cuanto El os diga".**

Cofradía, Congregación u Asociación sin comunión llevará una vida lánguida, anémica y, al fin, morirá por consunción por falta de alimento.

A las 9 a. m., en el altar de la Virgen de la Caridad, primorosamente engalanado con plantas y flores, obsequio de la gentil y piadosa Camarera señorita Guillermina P. Errasti, celebró la Misa cantada el ilustre Franciscano, hijo de Cuba, R. P. Fray Dr. Antonio Melo, quien asimismo predicó con gran elocuencia, sobre la devoción y amor que el pueblo de Cuba debe profesar a su Patrona, Ntra. Sra. de la Caridad, como gratitud a los favores de su liberal mano recibidos y a los que continuamente sigue dispensándole.

La Venerable Comunidad de San Francisco, interpretó magistralmente la Misa Pontifical de Perosi.

Al Ofertorio de la Misa, cantó el Ave María de Millard, la señora Andrea González de Muniosguren.

Después de la Misa, se verificó una magnífica procesión con la venerada imagen de Ntra. Sra. de la Caridad, cuyas andas estaban artísticamente adornadas con olorosas flores, por la bella Camarera señorita Guillermina Pérez Errasti.

Durante la procesión cantó magníficamente el coro que dirige la señorita María Antonia Echevarría.

Tomó parte el violinista señor Raimundo Toll.

Recogida la grandiosa procesión se practicó el correspondiente ejercicio. Después de éste, en el altar de la Virgen de la Caridad, el cual lucía un hermosísimo frontal, obsequio a la Patrona de Cuba, de la señora Amparo Figarola, se impusieron medallas a numerosas damas y caballeros, entre los cuales formaban nuestros particulares amigos Eusebio Alvarez, Armando Dasis y Albraham Ransans.

Del coro de hombres, ha sido designado Celador, el señor Eusebio Alvarez, católico muy piadoso y muy activo.

Se concluyó la solemnidad del "Segundo Sábado", a la Virgen de la Caridad, con el Himno Nacional a la Patrona de Cuba.

Felicitamos a la Cofradía de la Caridad de San Francisco, por el majestuoso esplendor de los cultos del **"Segundo Sábado'** de la Virgen de la Caridad.

El Sexto Jueves en S. Francisco

La solemnidad en honor de Jesús Sacramentado

El jueves 17 del actual, se ha celebrado en la Iglesia de San Francisco, la festividad del «Sexto Jueves eucarístico» en honor de Jesús Sacramentado, la cual fué aplicada según la piadosa intención de la señora Elena Sánchez de Fernández que la costeó.

Dió comienzo a las 5 con la Exposición del Santísimo Sacramento estación, Corona Seráfica y piadoso ejercicio.

La Scala Cantorum de la Venerable Comunidad Seráfica de la Habana, interpretó preciosísimos cánticos en loor de Jesús Sacramentado.

Predicó en esta festividad eucarística el R. P. Celestino Zabala. O. F. M.

Después del sermón, se reservó el Santísimo Sacramento, cantándose el Himno Eucarístico del Sagastizabal.

Asistió un numeroso concurso de fieles.

Felicitamos a la fervorosa devota de Jesús Sacramentado, señor Elena Sánchez de Fernández, por el esplendor con que ha celebrado la festividad del «Sexto Jueves eucarístico».

LA INICIACION DE LOS C. CATOLICOS

En la catedral pinareña tuvo lugar un solemnísimo acto

La vida social de Pinar del Río fué bellamente animada durante la noche del pasado domingo.

En las amplias naves del severo templo que ostenta la dignidad eclesiástica de Catedral, en una fiesta magnífica de unción religiosa y patriótica, espiritualmente confortante, hicieron su entrada en la Unión de Caballeros Católicos de Pinar del Río, los señores: Andrés Valdés Espinosa; José Amado Acevedo y Amaya; José García y Arrastia; Francisco Paraco y Bruno; Juan Fuentes y Cariaga; Pedro Méndez y Mesa; Fernando Sánchez; José Santamarina y Rodríguez; Jesús Piñeiro y Echevarría; Alejandro Mirabal; Federico Silio y Gutiérrez; Joaquín María Blanco y Sánchez; Bonifacio Díaz Cantero; Abimael Clavijo y Aguilar; Adelino García; Angel Sánchez; Juan F. Lazo y Díaz; Máximo Manso Huerta; Victoriano González; José Ramírez y Fernández; José Hernández; Manuel Arrabbel.

Emocionante el acto de iniciación bajo la augusta severidad de la superior iglesia de Occidente y con sujeción al lema **Con la Cruz por Dios y por Cuba.**

El Reverendo Padre Rivas personalidad eclesiástica de muy sólida cultura, actuó en nombre del Ilustrísimo Arzobispo de la Habana, Monseñor Manuel Ruiz, quien no pudo honrar el acto por hallarse padeciendo de mortificante indisposición. Como Presidente de los Caballeros Católicos de Cuba, hizo acto de presencia el culto doctor Arenas.

Dos discursos inspiradísimos fueron pronunciados después de llenarse las formas de iniciación. Y en ellos los ilustres caballeros mencionados colocaron en alto con elegancia discreta, con la mente puesta en Dios en Cuba y en el resto de la Humanidad, sus óptimas condiciones oratorias

Cuántos bellos conceptos cristianos emitidos sinceramente!

Cuántas palabras de amor y de consuelo!

Vimos en lugar de honor a otros muchos sacerdotes y allí también al talentoso doctor Juan Manuel Cavada, queridísimo Alcalde Municipal.

Cerca de ellos una distinguida representación de las Damas Isabelinas de Cuba, confiada a tres conocidas señoritas de Pinar del Río.

Y en el sagrado recinto, identificado con el lindísimo acto, un público enorme, muy selecto.

Enviado Especial.

LA CONGREGACION DE LA ANUNCIATA

Se traslada la Junta de Directiva del 25 al 29

El dignísimo Presidente general de La Anunciata Dr. Ramón G. Echevarría, se sirve comunicarnos, que debido a haber empezado el Director Padre Rivas, el domingo 20, la práctica anual de los Santos Ejercicios, se traslada la Junta de Directiva de julio, del viernes 25 al martes 29, en el mismo lugar y hora de costumbre.

Dadas las grandes actividades del Padre Rivas, debemos significar a nuestros lectores, que no terminará su retiro hasta el martes 29 por la mañana.

Durante esta semana permanece retirado del trato del mundo, y solo por un asunto de imprescindible necesidad dejaría el retiro.

El Sexto Martes de Santa Marta

Con gran esplendor se celebró el día 15 esta festividad

Con gran esplendor se ha celebrado el día 15 del actual la festividad del Sexto Martes en honor de Santa Marta.

A las nueve y media de la mañana, celebró la misa solemne, el R. P. Fray Justo del Niño Jesús, asistido de los Padres Teófilo y Samuel C. D.

Finalizada la misa, pronunció un bellísimo sermón, el R. P. Fray Teodosio de Santa Inés, C. D., siendo muy encomiado por los numerosos oyentes

Terminado el notabilísimo sermón, el Director de la Cofradía de Santa Marta R. P. Fray José Vicente de Santa Teresa, dirigió el piadoso ejercicio correspondiente al Sexto Martes, y la procesión que al ismo siguió, en la cual la venerada imagen de Santa Marta fué transportada en artística carroza vistosamente engalanada con profusión de olorosas flores.

El coro que dirige la gentil soprano, señorita Titi Escobar, interpretó de una manera magistral la Misa de Battnmann. Al Ofertorio cantó muy bien el Ave María de Millard la señorita Andrea González de Muniosguren.

Durante la procesión cantó magníficamente la Salve de Mercadante, la gran cantante, señorita Titi Escobar, siempre tan piadosa y tan culta. Siempre dispuesta a desplegar todo su arte musical en favor del mayor esplendor del culto divino y del mejor resultado de las obras de caridad, que tienen en Titi Escobar una desinteresada y entusiasta colaboradora.

Estos hermosos cultos fueron costeados por la piadosa y distinguida familia Villagelín, a la cual nos complacemos en felicitar por su generosidad para con los elegidos del Señor, en los que tan grande se muestra su Divina Omnipotencia.

HOMENAJE DEL APOSTOLADO DE LA ORACION AL R. P. CAMILO GARCIA

Se unieron a este acto las demás Cofradías. Congregaciones y Asociaciones. Gran recepción. Numerosos fieles asistieron

El Apostolado de la Oración de la Iglesia del Sagrado Corazón de Jesús de la Habana, ta tributado un solemne homenaje a su Director, el R. P. Camilo García, S. J., Superior de la Compañía de Jesús de la Habana.

A esta prueba de cariñoso afecto al ilustre jesuíta se unieron las demás Cofradías, Congregaciones y Asociaciones.

La Congregación de la Anunciata estuvo representada por su Presidente general, el Ilustrísimo Señor Dr. Ramón G. Echevarría, Caballero de San Gregorio, el Magno.

El viernes 18, festividad de San Camilo de Lelis, su fiesta onomástica, a las 8 a. m. el P. Camilo García, cantó solemnemente la Misa, distribuyendo la Sagrada Comunión, antes de empezarla, en medio y después de la bendición y reserva.

En las tres Comuniones se acercaron numeros fieles a la sagrada mesa.

Una vez terminada la Misa, expuso el Santísimo Sacramento, asistido de los acólitos del templo, dos alumnos del Seminario de San Carlos y San Ambrosio y el Hermano Coadjutor, Juan José Muñoa.

Inmediatamente después de varios cánticos en loor a Jesús Sacramentado, se verificó la reserva.

Los tres famosos artistas del canto, José Fuentes, maestro-organista de la Iglesia de Reina, José Rueda y Valentín Urrestarazu, cantores de la misma interpretaron de un modo magistral, el siguiente programa: Misa Davídica a tres voces del Maestro Perossi; O Salutaris a tres voces de Riga; después de ejponer; ¡Alma de Cristo! del mismo autor; en la reserva, Tantum Ergo del P. Otaño, S. J. y como final de tan exquisito programa musical, la Marcha de San Ignacio.

La ejecución ha sido maravillosamente interpretada.

Muy merecidos los elogios a los tres meritísimos cantantes.

El altar mayor y su presbiterio lucían un preciosísimo adorno floral, obsequio al Corazón de Jesús de la Presidenta del Apostolado, según las piaosas intenciones del Director Padre Camilo García, S. J.

Después de estos solemnes cultos en homenaje a su fiesta onomástica, tuvo lugar una gran recepción en la sala de juntas del templo, a la cual concurrieron todas cuantas personas asistieron al homenaje religioso.

El P. Camilo, S. J, agradeció en bellísimo discurso, uno y otro homenaje, y obsequió a la numerosa concurrencia con piadosos recordatorios.

Pasadas las diez de la mañana se inició el desfile.

Durante el día recibió el Padre Camilo García, de los Prelados, Clero y fieles, las mas expresivas pruebas de afecto, a que se hizo acreedor por sus preclaras virtudes y exquisito don de gentes, que a toos s. hace amable y por todos, consigue ser amado.

Reiteramos al Padre Camilo, nuestra felicitación con nuestras oraciones por su felicidad temporal y eterna.

UN CATOLICO

Agentes para Anuncios en EUROPA:
L. MAYENCE & Cie
DAVIGNON, BOURDET & Cie, Sucres
9, Rue Tronchet, PARIS
19, 21, 23, Ludgate Hill, LONDRES

ANUNCIESE EN EL Diario de la Marina

LOS ESTILOS DE VERANO

De los que Vd. Soñaba

que hacen deslumbrar en todas las reuniones sociales se encuentran en esta TEMPORADA en THE FAIR que solamente se pueden comparar con los de más alto precio que se cobra en

:: París y New York ::

The FAIR The FAIR

TODAVIA SEGUIMOS CON NUESTROS FAMOSOS GRUPOS DE

VESTIDOS

En Chantung-Crepé de Seda Voile Chiffon y Otras Sedas a $10.75

A la vez Presentamos Novedades en

Vestidos de Organdí

Desde $16.75 a $59.50

Vestidos de Encajes

Desde $25.00 a $95.00

no arriesga su dinero en otras partes y venga a verlos en

THE FAIR

San Rafael No. 11

EN LA IGLESIA DE JESUS, MA. Y JOSE HOMENAJE A LA VIRGEN DEL CARMEN

Le fué tributado a la venerada imagen por la señora de Marimón, con la concurrencia de gran número de devotos

La señora Caridad Salas de Marimón aunque ausente de Cuba no deja ningún año de tributar grandioso homenaje a la Santísima Virgen del Carmen, en su venerada imagen de la Parroquia de Jesús, María y José.

Se hizo representar la distinguida dama por la piadosa señorita Carmen Campos, entusiasta devota de Nuestra Señora del Carmen, cuyo culto propga con ardiente y constante celo.

Precedió a la grandiosa fiesta, un solemnísimo Triduo celebrado a las cinco y media de la tarde por el Párroco R. P. Francisco Vega.

Se vió muy concurrido de piadosos devotos de la Reina del Carmen.

El día 16 festividad de esta popular advocación de la Augusta Madre de Dios, a las siete y media de la mañana, celebró la Misa de Comunión general el R. P. Luis Goñi de la Dolorosa, de la Congregación de la Pasión o Padres Pasionistas de la Habana.

Misa y Comunión fueron armonizadas con preciosos motetes por el estimado organista parroquial, señor Tomás de la Cruz, que con general beneplácito, de sus feligreses desempeña el cargo.

El banquete eucarístico se pió muy concurrido.

Los comulgados fueron obsequiados por la señorita Carmen Campos con bellísimos recordatorios.

A las nueve de la mañana, ofició de Preste en la solemne Misa de Ministros, el R. P. Francisco García Vega.

Orquesta y voces, bajo la dirección del laureado Maestro Rafael Pastor en unión del organista parroquial, Tomás de la Cruz, interpretaron magistralmente la Misa de Ravanello Ave María de Guerra Crucifix de Faura, Gozos y despedida a la Virgen del Carmen.

La numerosa y distinguida concurrencia felicitó al egregio maestro, indiscutible gloria de Cuba en el divino arte musical, en el que descuella como compositor, como director y como ejecutante.

Pronunció el panegírico de la Virgen, bajo su advocación del Carmen, el Párroco y Administrador del Hospital de San Francisco de Paula Presbítero Alfredo Llaguno.

El templo lucía un magnífico adorno floral.

La selecta y numerosa concurrencia fué obsequiada con hermosísimos recordatorios.

Presidió la señorita Carmen Campos, quien recibió así como el Párroco, Padre Vega, las calurosas felicitaciones de la numerosa concurrencia.

Los cronistas católicos fueron atendidos con diligente solicitud, por el bien querido Párroco y el compañero señor Tomás de la Cruz, confrere del País.

Hubo expresiones de congratulación para la generosa dama, Caridad Salas de Marimón que este brillantísimo homenaje a la Virgen del Carmen costeó.

Para ELLOS y Para ELLAS

CONSULTORIO POR LA DOCTORA HERMINIA PLANAS

SECRETOS DE UNA PARISIENSE. CONOCETE A TI MISMA.

Mi buena amiga:

Cuando una mujer bajita quiera llevar un vestido de chiffon, con dibujos, no solo dos dibujos deben ser chicos sino que el vestido debe ser sencillo.

La combinación de un corte complicado y muchos adornos reducirá mucho su estatura y la harán lucir más gruesa.

Suya,

LETICIA.

¡COMO RECUERDO CON DULZURA!...

¡Cómo recuerdo con dulzura
La alegre casa en que nací,
La ventanita en donde el sol
Jugueteaba junto a mí!
Jamás llegó el día muy presto,
Jamás tardó mucho en pasar,
Venga mi día a terminar!
¡Ay, ahora ansío que la noche

¡Cómo recuerdo con dulzura
Aquellas rosas carminosas,
Aquellos lirios y violetas,
Aquellas flores luminosas;
Las lilas mágicas y alegres
Donde mi hermano divertía
El arrbolillo de su fiesta!
¡Ese árbol vive todavía!

¡Cómo recuerdo con dulzura
De mis ensueños el lugar,
El aire fresco que cortaban
Las golondrinas al volar!
Era mi espíritu de pluma
Mas hoy, ¡oh, Dios!, cuán diferente;
Ningún frescor hoy refrescara
La calentura de mi frente.

¡Cómo recuerdo con dulzura
El pino altivo y corpulento
Cuya alta copa yo pensaba
Llegaba al mismo firmamento!
Era infantil, era ignorancia,
Pero, ¡cuán triste es ver que el cielo
Se halla más lejos de mis ojos
Que entonces siendo pequeñuelo!

THOMAS HOOD.

CUCA:

Usted que frecuenta los salones y gusta pasear, debe de visitar siempre la Peletería «Miami», de Neptuno 90, A-4889, de donde saldrá, sin duda complacida. Los zapatos de esa casa son hechos para todos los gustos.

A LOS FUMADORES

Los fumadores en modo particular si no sienten el olor del humo no pueden gustar el sabor del tabaco. Cualquier fumador os dirá qué cigarrillos distintos tienen distinto sabor.

Con un sencillo experimento os podréis convencer de que es el olor y no el gusto lo que motiva que el fumador distinga una clase de cigarrillo de la de otra. Colocad al fumador en una estancia que esté, por lo menos, a dieciocho grados de calor; vendadle los ojos, obturarle las orejas con algodón hidrófilo y apretad sobre las ventanas de su nariz con dos dedos. Hacedle que dé varias bocanadas a diferentes cigarrillos de diversas clases y, seguramente, no podrá distinguir unos de otros, no sabiendo decir cuál es el que él fuma habitualmente.

Por eso, muchas personas, sin la ayuda del olfato, no pueden distinguir el gusto de las cosas que comen.

Para medir el sentido del gusto separadamente del del olfato, bastará apoyar un tubito de vidrio, primero, sobre la punto de la lengua, y, después, sobre un lado de ella, lo más cercano posible a la garganta. Si el sentido del gusto es normal en el primer caso se tendrá la sensación de un buen sabor, y en el segundo la impresión será desagradable.

Las personas que tienen el sentido del gusto oco desarrollado percibirán esas dos sensaciones debilmente, o permanecerán insensibles, cuando el tubito de vidrio se ponga en contacto con la lengua.

CARIDAD:

No le ocurriría eso si hubiera mandado su vestido a la Tintorería «Boston» Virtudes 163, U-2061; es la casa de las personas chic. Está garantizada.

VITAL PARA LA EXISTENCIA

El problema de la alimentación es el principal en la vida, pues si no proporcionamos a nuestro organismo todas las substancias necesarias para la debida buena marcha de sus funciones normales, estas últimas se alteran, produciendo trastornos nocivos a la salud.

Hoy vamos a hablar sobre un plato variado y sabroso. Todos conocemos el tuflilo agradable de un pernil o chuleta de ternera, frita o asada, de rosbif o de cualesquiera de los múltiples guisados que con carne nos preparare. Los cocineros tratan de imponer modas también en el arte culinario y dan nombres nuevos a platos ya conocidos.

Entre los diversos nombres dados a la carne de ternera hay los siguientes: Chuletas Saratoga; Chuletas de Pavo y otros. No hay que olvidar que los nabos al igual que los guisantes, dan mejor sabor a esos platos.

Toda persona amante de la buena mesa desea probar bocados exquisitos al paladar y a la vez nutritivos, si que estamos seguros que tanto la carne de ternera como la de carnero merecen su favor.

ASPIRANTE:

Falta poco tiempo y debe invertirlo convenientemente. Para su ingreso en la Nrmal de Varones debe acudir a José M. González, de Gloria 130, altos, donde se dan clases por dos expertos en las asignaturas.

LAS LABORES A MANO

En todas las épocas, la costura ha sido patrimonio de la mujer. Ya ha sido hilando en la rueca o haciendo primorosos bordados para entretener sus horas de ocio la gran dama, o la humilde obrera para ganar su sustento. Las labores de aguja han sido siempre útiles y la mujer moderna puede sacar el mismo provecho que en otras épocas o tal vez más. Puede confeccionar los adornos de esta clase que compre para su hogar, o vender los que sabe hacer a sus amistades o particulares. Esto le proporcionará una nueva ganancia que naturalmente aumentará sus entradas ventajosamente.

Las iniciales bordadas en la ropa de cama son muy bonitas y tienen doble mérito si son hechas a mano. Las jóvenes madres que están preparando la canastilla del esperado bebé, adquieran esas mil monadas que pueden confeccionarse para el uso del pequeño. Si son ricas, pagarán con lujo este capricho, y aún las pobres harán lo posible porque su bebé tenga también estas delicadas prendas.

JULI:

Porqué no ha de ser? Para atraer por el cabello, y..a que tiene ese capricho, use la pomada «Liliana», y verá el resultado.

Veintinueve marinos de un barco inglés, al saber que el cocinero era budista, se negaron a comer nada de lo que él guisase. Es prejuicio muy extendido éste entre gran número de gente. Los musulmanes, por ejemplo, tienen la creencia de que la comida hecha por una persona de distinta religión está contaminada.

ENCANTO:

Lo mismo para la cara que para los brazos nada hay más apropiado que los polvos «Amenn-s» que vende la calle de Reyes, Dragones 104 teléfono 7659, ya se convecerá cuando los use.

LA CAMISA Y EL FRIO

—Pero, ¿no tiés frío?

—Menos que tú.

—No pué ser. Yo voy mu bien arropao y tú llevas una camisa llena de agujeros.

—Pa que veas. A tí el frío se te queda en el cuerpo, pero a mí me entra por un agujero y me sale por el otro.

EL TARTAMUDO

Entre vecinas nuevas:

—¿Su hijo es tartamudo?

—Sí, señora; pero nada más que cuando habla.

CANAS Y CASPA
AGUA DE COLONIA
$2.50 FRASCO
Condal

República de Cuba

SECRETARIA DE ESTADO

E. P. D.

EL SEÑOR

Cálixto E. Sánchez y García

Canciller del Servicio Exterior

Falleció en Tampa, Estados Unidos de América

Debiendo llegar hoy su cadáver y habiéndose dispuesto su entierro para este mismo día a las cuatro de la tarde, el que suscribe, en nombre del Honorable Señor Presidente de la República, invita por este medio a los Sres. Funcionarios Civiles y Militares para el acto de acompañar el cadáver desde el Muelle de la Peninsular and Occidental Steamship Company hasta el Cementerio de Colón.

Habana, Julio 21 de 1930.

Francisco María Fernández,
Secretario de Sanidad y Beneficencia e interino de Estado.

M.E.C.D. 2016

UN AVION PARA LOS PP. JESUITAS

Será utilizado el aeroplano por los misioneros de Alaska

GRAVES MOTINES

Consejo extraordinario en Rumanía a causa de ellos

ROOSEVELT FIELD, Nueva York julio 20. (AP) Un aeroplano pintado de rojo, bautizado con el nombre de «Marquette Mussionary», que se utilizará pos los misioneros jesuitas en Alaska, remontó el aire a las 12:45 de la tarde de ayer hora de la Habana, en dirección a Buffalo, Nueva York.

En el mando de este aparato Bellanca, de seis pasajeros, iba George Pickentack, piloto, conduciendo en el mismo al Padre Philip I. Delon, encargado de los misioneros jesuitas en Alaska, al hermano J. J. Feltes, misionero y piloto aviador, y a Walker K. Kade, ingeniero aeronáutico de Detroit.

Los ocupantes del aeroplano se proponen pasar la noche en Buffalo y salir para Detroit mañana o el lunes. Después que el monoplano sea repasado en esa última ciudad realizará un vuelo en etapas cortas a Los Angeles y continuará hasta Seattle.

Con este aparato, que piloteará el hermano Feltes, los misioneros podrán cubrir en pocas horas un extenso territorio que tardarían en recorrer semanas y hasta meses a pie y en trineos tirados por perros.

El aeroplano puede convertirse en cualquier momento en un barco hospital.

VIENA, julio 20. AP. Los periódicos austriacos anuncia que el primer ministro Maniu de Rumania ha interrumpido sus vacaciones de verano regresando a Bucarest a fin de citar urgentemente a los ministros a consejo extraordinario.

Dícese que el jefe del gobierno se ha visto obligado a variar sus planes para el verano debido a los desórdenes provocados por los elementos contrarios a los hebreos. Entre los campesinos de Rumania reina intensa agitación, como resultado de la cual se han registrado nuevos ataques en gran escala contra los judíos.

Vayda Voedod, ministro del Interior, celebró ayer una conferencia con los miembros del parlamento que representan a la Bukovina, donde han ocurrido casi todos los desórdenes.

Despues de la conferencia se facilitó una nota a la prensa informándola que reina el más completo orden en el país. El comunicado agrega que solamente han ocurrido desórdenes esporádicos en la Bukovina, los cuales han sido suprimidos instantáneamente por las autoridades.

LA MAS GRANDE
LIQUIDACION
DE LA EPOCA

MAMELUCOS. NUEVOS MODELOS A 70c., 90c., 1.10, 1.40 y 1.75.
TRAJECITOS PARA NIÑOS DE 1 A 7 AÑOS. MODELOS ELEGANTISIMOS A 1.12, 1.25, 1.75, 2.25 y 2.50 uno.
TRAJES DE BAÑO PARA NIÑOS A 75c., 1.00, 1.25, 1.75, y 1.95 UNO.
ZAPATOS DE GOMA PARA NIÑOS, A 65c. PAR.

La Epoca
NEPTUNO Y S. NICOLAS
TEL A 4244

TRIANON

De Glacé Beig combinado con Gamuza blanca en Tacón alto y Militar
$5.50
Vea nuestros estilos
DESURTIDOS
a $2.00
Hnos. ALVAREZ
Neptuno y S. Nicolás Teléf A-7004

SORPRENDENTE

El Sr. Eustasio A. Collazo residente en la Batería de Santa Clara en el Vedado dice:

Estando padeciendo largo tiempo del estómago y habiendo tomado su "PEPSINA Y RUIBARBO BOSQUE", por haberme sido recomendada por un amigo, me encuentro en la actualidad completamente curado.

Dirijo a Vd. la presente, para que si desea la dé publicidad como una prueba más al público de lo que es para el estómago su "PEPSINA Y RUIBARBO BOSQUE".

HABANERAS

(Viene de la Página CINCO)

TEMPORADA DE COMEDIA

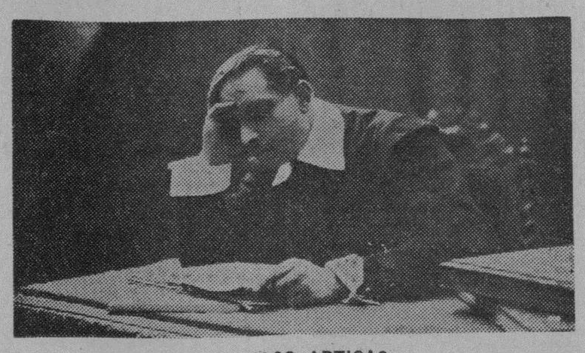

SANTIAGO ARTIGAS

Gabaldón.
Notable periodista.
Representante de la Compañía Díaz Artigas que después de breve estancia en nuestra ciudad embarcó ayer para la Argentina.
Vino para dejar ultimados con el caro amigo Ramiro de la Presa los preparativos de la próxima temporada de Payret.
Temporada de la excelente Compañía de Comedia Díaz Artiga.
Viene de México.
Del teatro Virginia Fábregas.
Llegará el ocho de agosto, para debutar al día siguiente, celebrando seis funciones de abono, además de tres extraordinarias.
Los precios para el abono, abierto en la Contauría de Payret, son a base de treinta pesos los palcos y diez pesos las lunetas.
Gran actor Artigas.
De positivos méritos.
Brillante fué su actuación en el madrileño teatro Reina Victoria.
Son muchos los autores dramáticos que solo escriben obras para que las estrene Santiago Artigas
Inmensa su popularidad.
En toda España.

ALBERTO RUIZ

Homenaje.
De afecto, de simpatía.
Magnífica acogida ha tenido en nuestro mundo social la idea lanzada por un grupo de distinguidas personalidades de la política, de la industria y de la alta sociedad habanera de tributar un homenaje de afecto y simpatía al querido confrére Alberto Ruiz, cronista del Heraldo de Cuba, con motivo de cumplirse próximamente el trigésimo aniversario de su ingreso en la crónica.
Treinta años de cronista.
Treinta años de diaria labor.
Estrechamente vinculado a la vida social habanera.
Consistirá este homenaje en un banquete en uno de nuestros restaurants elegantes seguido de espléndida fiesta en la que estará dignamente representado nuestro gran mundo.
Apenas anunciado han comenzado ya a recibirse adhesiones de índoles diversas.
La casa de Dussaq, por conducto de su representante señor Armando Muñoz, ha obsequiado expontáneamente, tratándose de Alberto Ruiz, bien querido en aquella casa, toda el agua Perrier que se consuma en el banquete, así como el Vino Morgado y el Anís Don Quijote.
De nuestro mundo artístico han venido también adhesiones.
De Tomasita Núñez la primera.
La joven y bella cantante ha prometido su concurso brindándose a cantar las últimas producciones vernáculas
Será un gran éxito.
Digno del festejado.

(Continúa en la Pág. NUEVE)

JOYAS • MUEBLES • OBJETOS PARA REGALOS
LA CASA QUINTANA
AVE. ITALIA 74-76. TEL. A-4264-M-2146

EL LOUVRE
San Rafael 129 y 131
fabricantes de muebles de alta calidad
facilidades de Pago
telef. U-5860

EL PRESIDENTE DE LA ASOCIACION DE COLONOS HA LLEGADO DE ORIENTE

El Secretario de Sanidad salió para Unión de Reyes a una fiesta y almuerzo que fué organizada en su honor

MOVIMIENTO DE VIAJEROS EN LA ESTACION TERMINAL

Llegó de Mayarí el Sub-Secretario de Justicia, ayer. En cinco coches fueron los excursionistas a Cárdenas

El Secretario de Sanidad. — Ayer por la mañana en tren coches eléctricos salió a las 7 y 5 para Unión de Reyes, el doctor Francisco María Fernández, Secretario de Sanidad y Beneficencia, acompañado del Representante Coronel Carlos Machado, líder de la mayoría en la Cámara Baja y los también Representantes doctor Juan Rodríguez Ramírez, Eladio González y Prisciliano Piedra.

El doctor Fernández y sus acompañantes asistieron al almuerzo celebrado en honor del primero en aquella localidad.

La Excursión a Cárdenas. — Conforme hubimos de anunciar, ayer por la mañana salió para Cárdenas el tren excursionista compuesto de cinco coches de primera clase, en el que se trasladaron a dicha Villa numerosas personas.

Al frente de la excursión iban el señor Arturo Fernández, diligente Agente de Relaciones Comerciales de los Ferrocarriles y alma mater de estas fiestas.

Regresaron por la noche a esta Capital.

El Dr. Ricardo Eguiliar. — Ayer por la mañana en el tren Expreso Limitado, llegó procedente de Mayarí el doctor Ricardo E. Eguilior, Subsecretario de Justicia, con el fin de resolver asuntos políticos en esta Capital.

El Sr. Francisco Panceira. — Procedente de Santiago de Cuba, llegó ayer por la mañana en el tren directo el señor Francisco Panceira, Presidente de la Asociación Nacional de Colonos y aspirante a un acta de Representante en los próximos comicios.

El Sr. Arístides Rodríguez. — Procedente también de Santiago de Cuba, llegó ayer por la mañana el señor Arístides Rodríguez, Consejero por aquella Provincia, que aspira a Representante por el Partido Conservador, en las elecciones próximas.

Numerosos amigos lo esperaron en la Terminal.

Penado conducido. — Procedente de Camagüey fué traído ayer por la mañana para su reclusión en Presidio, el penado Jerónimo Rodríguez, que cumplirá condena impuesta por aquella Audiencia. Era custodiado por soldados de nuestro Ejército.

Tren de Cienfuegos. — Llegaron ayer por la mañana en este tren el doctor Hector Díaz y señora, José Ferrer e hijo, y el tenor Mariano Meléndez.

Tren Expreso Limitado. — Llegaron ayer por la mañana en este tren: de Camagüey Abel Herrera y Alvaro Sánchez; de Chambas, Agustín García; de Santa Clara, Josefina Miranda de Flores; de Holguín, Arturo Gutiérrez; de Tarafa, Evaristo Díaz; de Cunagua Edelmiro Fernández y familia; de Morón, Pedro Molina.

Tren a Camagüey. — Salieron ayer por la mañana en este tren: a Cárdenas, Beatriz González Viuda de Sánchez y familia; a Camagüey: Eloy Cabrera; a Matanzas, J. A. Gronlier; a Jovellanos, Ezequiel Dorticós, Javier Cronet; a Colón, Josefina Muñoz de Plá; a Ciego de Avila, Ramón Palmero, Felipe Gutiérrez; a Florida, Gloria Sánchez de Aparicio.

SUICIDIO DE UN RICO INDUSTRIAL

Ya en otra ocasión tratara de ahogarse en la bañadera

NUEVA YORK, Julio 20. (AP.)—Harry S. Black, presidente de la United States Realty Corporation, falleció ayer noche en su residencia de Allondale. La policía dice que se suicidó, disparándose un tiro de revólver.

Black fué encontrado en su cama por un sirviente, con el rostro cubierto de sangre. En la mano tenía un revólver con dos cámaras descargadas, y aunque las heridas que presente el cadáver en la cabeza no tienen los bordes quemados, hay motivos para creer que se trata de un suicidio.

Black, quien presidía varias compañías propietarias de grandes hoteles, como el Savoy-Plaza, de Nueva Yory y Bostbn, fué encontrado casi agonizante dentro de una bañadera llena, en octubre último. Los médicos pudieron salvarle entonces. Había sido director de fuertes empresas hoteleras y ferroviarias.

VERMIFUGO de B. A. FAHNESTOCK
PARA LOMBRICES
Un remedio eficaz para expulsar lombrices
PARA NIÑOS Y ADULTOS
Absolutamente Inofensivo
DE VENTA DESDE 1827

DEPOSITE
$5.00 CADA MES
Y USTED POSEERA UN CAPITAL DE
$ 332.39 en 5 AÑOS
$ 737.99 en 10 AÑOS
$ 1,836.70 en 20 AÑOS

Si usted tiene fondos depositados en nuestro DEPARTAMENTO DE AHORROS puede presentarnos su libreta para anotar los intereses devengados al 4% anual durante el trimestre vencido en Julio 15 de 1930.

PUEDE UD. UTILIZAR EL CORREO PARA ESTAS OPERACIONES

Banco del Comercio

Capital y Reserva $3.500.000.00 - Fundado en 1920
Miembro del Habana Clearing House

Oficina Principal
Aguiar y Obrapía

Sucursal
Ave. de Italia 63

No se engañe usted creyendo
que sus dientes están realmente limpios . . .

a menos que usted haya limpiado las más pequeñas hendeduras, donde la caries empieza. La espuma penetrante Colgate se introduce en estos lugares tan difíciles de limpiar, removiendo todo residuo alimenticio y limpiando los dientes completamente.

NO debe usted sentirse satisfecho al limpiarse únicamente la superficie de los dientes . . . cualquier crema dentífrica puede hacer esto. Use la crema dentífrica que ha sido hecha expresamente para penetrar aun en los más pequeños intersticios, donde el cepillo no alcanza a limpiar. La activa y penetrante espuma Colgate no solamente pule los dientes brillantemente, sino que les imparte una protección extra, limpiando sus pequeñas hendeduras completamente . . . eliminando el peligro que existe en los dientes medio limpios.

Su dentista le dirá que ningún dentífrico puede curar la piorrea; que ningún dentífrico puede corregir la saliva ácida; que ningún dentífrico puede darles firmeza a las encías. El le dirá que la misión de un dentífrico es la de limpiar los dientes. Colgate es la Crema Dentífrica que limpia mejor los dientes. Es por esto que la mayoría de los dentistas la recomiendan.

El tubo de 30 cts. de Crema Dentífrica Colgate contiene más pasta de dientes que cualquier otra marca principal del mismo precio.

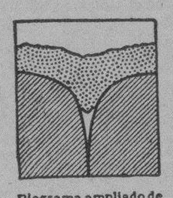

Diagrama ampliado de los intersticios de los dientes. Los dentífricos ordinarios con "tensión superficial" alta dejan de penetrar en el sitio donde comienza generalmente la caries

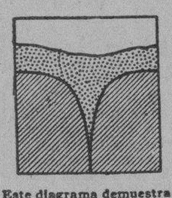

Este diagrama demuestra como la espuma eficaz de la Crema Dentífrica Colgate con "tensión superficial" baja, penetra en los más pequeños intersticios, donde el cepillo no alcanza a limpiar

LEA ESTA AFIRMACION C830

"La única función de un dentífrico es auxiliar en la limpieza mecánica de los dientes, sin dañar éstos. Los antisépticos y las drogas incorporados en los dentífricos son inútiles, ni curan ni previenen la enfermedad".

De un Artículo de "Hygeia", la Revista de la American Medical Association

Viboreñas

BRILLANTE TRIUNFO DE LA ALIANZA DEPORTIVA FEMENINA

A despecho de Madame la lluvia, lo obtuvo esta valiosa "Alianza" en el baile por ella organizado y celebrado en la "Terraza Central", galantemente cedida por el querido amigo Constantino Dopazo, primera fiesta que han celebrado las distinguidas damas y bellas señoritas que la constituyen.

El concurso que ha obtenido el deferente amigo Alfredo Suárez, Presidente de la "Sección de Sports" del 'Centro de Dependientes", ya podrá suponerse que es valiosísimo, y bien orgulloso puede estar de contar con esa hermosa "Alianza" que paso a mencionar:

Presidenta: la joven y bella dama Bertha M. de Suárez, cuya tollette era un primor de elegancia; Vicepresidenta, Carmelina G. de Cueto, no menos bella y elegante; Vicepresidenta, Adelaida Fernández; Secretaria, María Mercedes de Cárdenas, insustituible en su cargo; Vicesecretaria, la gentilísima señorita Josefina Cueto; Tesorera, la bondadosa dama Lolita Baster, amante esposa del querido y tan deferente amigo y compañero Carlos Martí, Secretario general de la Asociación; Vicetesorera, Teresa Román.

Vocales: las señoras Virginia Machín de Pérez, Margarita Castellanos de González y Cándida de la Noval de Antón.

Señoritas Julieta y Fidelia Aragón, una morenita y una rubita es culturales.

Ernestina Prieto, Erlinda Ibarra Romelia González, Nicolasa Llanio, Estela García, Natica de Cárdenas, Rosario Monzán, Carmen Romay, Alicia Valido, Caridad Rodríguez, Encarnación Zumaquero.

Y entre las señoras que asistieron: Julieta Lamas de Aragón, Manuela Machín de Rodríguez, Ismaela F. Vda. de Baster, María Font de Batista, María Suríz de Rodríguez, Oliva García de Agra, Amparo Fernández de González, señora viuda de Fortún, Catalina López de Cueto, Ondina Rivas de Ibarra, Elena Marín de Rodríguez.

Y la jóven y muy estimada señora Fidelia Pérez de Ramos, amante esposa del querido amigo y compañero 'Nico" Ramos Tato.

Señoritas:

Mi amiga muy admirada Marina Rodríguez Machín y su gentil hermanita Caridad.

María del Carmen Novás, escultural rubia, triunfadora por su delicada belleza.

Hortensia Suárez, muy graciosa figulina.

Francisca Sainz, "Paquita" López, Rafaela y Fernandina Batista, Esther Pérez Cayro, Ana Batista, Carmela Romay, Inés y Ana María Rodríguez, Emérita Rodríguez, Dalila Páez, Lucrecia, Zoila y María Josefa Domínguez, María Alvarez, Carmen Fernández, Josefina Cueto, muy hermosa y elegante.

Delia González, Rosita y Nenita Ros, María Teresa González, Josefina Esnaola, Bertha y Elisa Beltrán, "Nenita" Montero, María Antonia Fernández, Conchita Grau, Eva Rodríguez, Esther Marrero, Edelmira, María Juana y Sarah de los Reyes.

Conchita Fortún, la monísima japonesita.

Zoila Lara, Elia González, "Nena" y Perla Lamas, Catalina Muñoz, Victoria Cueto, María Teresa y María Antonia Prendes, Angelina Vélez, Dalia, Rosa y Marta Moreira, Hilda y Serafina Rodríguez, Graciella Couto, Josefina Vila, Carmelina y Margot García, Noemí, Adriana y Conchita Vilar, Angelita y Ofelia Fuertes, Lila y Ernestina Alvarez, Inés María Fraga.

Fué mi inseparable compañera toda la noche, no podía ser otra, la señorita Alicia Ramos Tato; sin ningún adjetivo, pues bien sabe Alicia que sé hacer honor a sus muchos y valiosos merecimientos.

La Orquesta Hollywood, del querido amigo 'Alfredito Sáenz", entre otros estrenos bailables, dió a conocer el "Vals Triunfadoras", dedicado a la "Alianza Deportiva", y un precioso Fox que hace furor en el Norte: "Yo tenía una niña lo mismo que usted", que tuvo que repetir varias veces.

Así ha sido, a grandes rasgos, el triunfo de la "Alianza Deportiva Femenina" a la que reitero mi expresiva felicitación.

Y cuando de madrugada me retiré de la Terraza, y mucho después, seguí evocando la bella imagen de una virgencita pudorosa, bella y pura como los ángeles...

BODA DISTINGUIDA

Para ella he recibido la siguiente invitación:

"Pilar Marceau y Cabañas y Manuel Federico Porro y Quiñones, tienen el gusto de participar a usted que efectuarán su matrimonio en la Iglesia Parroquial del Vedado, el sábado 26 de Julio de 1930.

Pastora Cabañas de Supervielle, Dr. Pablo Supervielle y Adela Quiñones de Porro y Federico Porro Orfila, se complacen en invitar a usted a esta ceremonia. A las 9 y media".

Es la novia una linda figulina a la que desde niña conozco, entenada de mi afectuoso y distinguido amigo el doctor Pablo Supervielle.

Les quedo muy agradecido por su atenta invitación.

DE SANTOS SUAREZ

Edulfo Ruiz.

Confirmada la noticia de la renuncia de su cargo de Presidente del Club Atlético de Santos Suárez.

Sus muchas atenciones le impiden seguir en ese Club, cuya ausencia serán todos a extrañar.

El baile del sábado.

La última fiesta de Edulfo, resultó concurridísima, a pesar de la lluvia. Puede decirse que en gran número asistieron las "santicas" más bonitas.

Sus nombres harían una relación interminable, imposible de hacerla hoy.

Quedo en deuda con ellas, hasta la próxima fiesta.

Urbano del CASTILLO.

PARA FLORES
Milagros FLORES
Prado Once
A-9693 A-9694 A-9686 A-0694

¿Lo escuchas por Radio?
—Es un producto garantizado por treinta y nueve años de eficientes curaciones. De ahí su justificado arraigo en el mercado.

LA CEREBRINA "ULRICI"

es, positivamente, el mejor reconstituyente para su sistema nervioso. Las fuerzas perdidas, el cansancio y agotamiento, desaparecerán rápidamente, tomando este maravilloso tónico del Dr. ULRICI. Es fabricada desde 1891 por:

THE ULRICI MEDICINE COMPANY
NEW YORK — U. S. A.

M.E.C.D. 2016

CINEMATOGRAFO

NOTABLE PERSONAJE

Quizás no haya en todo Hollywood, un personaje más notable que Otis Skinner, a quien presentamos. Astro de primera magnitud en las tablas y en la pantalla, Mr. Skinner cumplió, el 28 de Junio, 72 años de edad. Hombres que llegan a edad tan avanzada principian a chochear. Este actor, empero, no sólo conserva el uso pleno de sus facultades, sino que todavía trabaja.

OTIS SKINNER

Precisamente se ocupa ahora en actuar en la versión parlante de una de las cintas que lo cubrieron de gloria años ha: "Kismet".

INVESTIGADOR

OLGA:—Agnes dice: "Yo prefiero entre todos los artistas del cine al inigualable John Gilbert, pues es el único que hace temblar de amor a sus innumerables admiradoras en sus escenas apasionadas de amor. Yo ni siquiera lo comparo con Nills. Primero, John, después John y por siempre John". Perlita dice: "Me declaro partidaria del suceso. Comparando entre las cualidades físicas de los dos artistas, encontramos que John es de estatura mediana y únicamente posee unos ojos y dientes bonitos. Nils en cambio es la perfecta belleza varonil; sus ojos, su perfil y su tipo alto y delgado nada tienen que desear. Si analizamos el trabajo que realizan ambos, veremos que las ventajas están a favor de Nils. Sea cual fuere la película donde aparece, encaja perfectamente su papel con esa elegancia y altivez encantadoras, que son sus características más sobresalientes y que no posee John. El trabajo de éste último se reduce a reir y a besar a las estrellas que aparecen en sus películas. La prueba de cuanto digo es la popularidad de que goza Nils a pesar del corto tiempo que lleva en Hollywood. Desde que empezó a trabajar, gustó por su tipo apuesto y su elegancia. Nils no debe su fama a Greta Garbo, pues antes de trabajar con ella, ya contaba con un sin número de admiradores de Nills, que como yo, han querido formar parte de esta encuesta.". Margot Gish. Una Intrusa. Pablo Martínez. Kiki. Carmen Prant. An. Ruiz. Georgina Martínez M. Esteban Estuardo. La Bayadera. Rosario Camal. Damiana. Juanita Font. Tomasita de Cienfuegos. Princesita. Unas admiradoras dicen: "Yo y 15 compañeras de la Escuela del Hogar le escribimos, pues no queremos dejar de dar nuestro voto al inimitable sueco. Encontramos que este actor no tiene rival, porque ¿habría desempeñado John Gilbert el papel de Nils en "Orquídeas Silvestres" y en "Las mujeres son siempre mujeres"? Nunca! John tiene unos modales muy bruscos y en sus últimas películas ya está agotado. No podemos permitir que el arrogante sueco sea derrotado por John Gilbelt así que aquí estamos para defenderlo." Las siete americanitas de Utah dicen: "Nos hemos reunido este grupo de americanitas para votar a favor de nuestro compatriota John Gilbert. No es el fanatismo lo que nos ha hecho dar este paso; son sus gestos tan varoniles, su mirar y sus besos que lo hacen el verdadero sucesor de Valentino. Opinamos que John ganará y debe ser así, ya que es el nombre que hizo célebre a Greta Garbo, el muchacho de los ojos grandes de "El Gran Desfile" y el intrépido galán de "Los Cosacos". Triunfará en este concurso al igual que está triunfando en Hollywood mientras que Nills... No hablemos de éste, pues sólo se puede considerar como un astro de segunda magnitud que al medirlo con John resulta más chico de la cuenta. Por otra parte afirmo que aunque sajonas no nos gustan los hombres dulces y tranquilos sino fuertes, dominantes y verdaderamente hermosos como John». Un pielinista dice: «Comparar a Gilbert con Asther es igual que si a mí me comparan con Albert Spaulding», y Un Vulgar dice: «Si fuera mujer votaría por Nils pues como chiquito debe estar mejor que el otro, pero como soy hombre voto por ese actorazo que se llama John Gilbert" Pedro dice: "Prefiero a John." Marina dice: "Quiero ser sincera y decirle que prefiero a John Gilbert". Rita dice: "Johns es mejor que Nils y sus películas son superiores a las del sueco".

X:—Yolanda dice: Para mí la más bella de las artistas es Billie Dove, la más atractiva Nancy Carroll y la más distinguida Greta Garbo.

RUBI:— Yolanda dice: Para mí Greta tiene más elegancia al trabajar que Billie, pero en cambio ésta posee una belleza que ya quisiera la Garbo. A pesar de esto me decido por Greta, porque no hay que discutir que ella supera a todas las artistas, pues tiene algo que fascina.

PRINCIPE AZUL:— Yolanda dice: Para mí Greta Garbo supera en todo a Lilian Gish. Greta es la diosa del cine y siempre ha de ganar cualquier encuesta. Compáresele con quien se le compare. Entre Dolores del Río y Lupe Vélez prefiero a la primera, pues es más artista que la otra.

ARMANDO LOPEZ: Wallace Reid murió.

LECTORES:— Una de mis lectoras tiene dos fotos de brillo, tamaño 8x10 de Alice ..hite y Betty Compson y desea cambiarlas por otras de Greta Garbo, Janet Gaynor, Billie Dove, Norma Shearer, Clara Bow, Loretta Young, John Gilbert, Maurice Chevalier, Barry Norton, Charles Norton o Charles Farrell. Si alguna se interesa puede avisarme.

NOTICIAS

La encantadora Lila Lee ha tenido que retirarse de la sábana de plata para atender a su quebrantada salud. Salió ya de Hollywood, camino a Phoenix, Arizona, donde no tendrá otro director escénico que su médico de cabecera. Se achaca su aflicción al exceso de trabajo, abuso de dieta y a los muchos contratiempos y dificultades domésticas con su esposo, el actor James Virkwood, de quien ha tenido que separarse.

Lila Lee ha interpretado siempre papeles de defensora del hogar, esposa amante, afable y buena; pero por desgracia ella no ha podido llevarlos a la práctica en su vida conyugal.

Todos le desean un pronto restablecimiento para que nos vuelva a deleitar con sus caracterizaciones, siempre de verdadera feminidad.

———

En el lujoso tren expreso de la línea de Chicago a Northwestern, que hace la travesía de Chicago a Milwaukee, a una velocidad media de 75 millas por hora, se exhibió por primera vez una película sonora completa, ante selecta concurrencia formada por altos empleados de la Compañía de Ferrocarriles, ingenieros, radio-electricistas, miembros de la prensa etc., con el tren corriendo a toda velocidad. La representación oficial de la R. C. A. Photophone, fabricantes del equipo utilizado, fué encomendada al SR. A. A. Johnson de Chicago y la película se titulaba "Second ..ife", de la R. G. O. interpretada por Lila Lee y Conrad Nagel.

Fueron tan halagadores los resultados de la prueba que la empresa ferroviaria decidió ordenar la instalación inmediata de seis aparatos en los carros-palacios de sus trenes que corren entre Omaha, Denver y Minneapolis.

———

Entre los muchos regalos que recibieron Bebe Daniels y Ben Lyon con motivo de su boda celebrada en Hollywood el 14 de Junio pasado señalaremos los siguientes: Ben obsequió a su encantadora esposa con un collar y una pulsera de brillantes de grandes dimensiones. De la sugestiva Norma Shearer recibieron un surtido de manteles de lencería bordados a mano y con encajes legítimos. De las conocidas hermanas Talmadge (Constance Norma, y Natalie), seis bandejas de plata maciza de proporciones generosas. De William Le Baron, Presidente de la R. K. O. un juego de café de oro que dejó emocionada a la feliz novia. Harold Lloyd y Mildred Davies uno docena de platos de oro macizo para postres.

Abreviemos esta relación pues sería asunto de nunca acabar si fuésemos a relatar todos los regalos con que infinidad de amistades y admiradores dieron a conocer sus buenos deseos a los desposados. Hay que ver la cantidad de humildes recuerditos acompañados de calurosas felicitaciones con que colmaron a Bebe las muchas personas a quienes ayudó en trabajos cinemáticos. Coristas, bailarinas, actores y actrices que no habrán llegado todavía pero que van ascendiendo en pos de sus aspiraciones.

Toda la correspondencia relacionada con esta sección, dirijase a la señorita Hortensia Lavedán. Calle 19 entre J. y K. Vedado.

Anúnciese en el DIARIO DE LA MARINA

A. ORDOÑEZ EN PAYRET EL JUEVES

La Compañía de opereta, revista y zarzuela Ordoñez Llauradó comienza su temporada en Payret el jueves próximo. Breve temporada en la que han de llevarse a la escena del rojo coliseo las últimas producciones del género español estrenadas por el eminente barítono astur Augusto Ordóñez.

Un magnífico conjunto artístico han logrado reunir en torno del gran cantante para la interpretación de La Parranda, La del Soto del Parral, Los Gavilanes, El Romeral, Golondrinas Al dorarse las espigas y las operetas de su repertorio.

Conchita Bañula, Conchita Panadés, Maruja González De Grandy, Natalia Gentil y Amadeo Llauradó son figuras principales del elenco. Dieciocho segundas tiples y bailarinas y un nutrido conjunto de actores completan la Compañía que ha de rendir una temporada brillantísima a precios inconcebibles.

Ochenta centavos la lunta, sesenta centavos la butaca y cuatro pesos los palcos;; veinticinco centavos la tertulia y veinte centavos el paraíso. Estos son los precios que regirán invariablemente en la temporada que comienza el jueves próximo.

Con LA PARRANDA del Maestro Alonso, libro de Fernández Ardavín, se iniciará la temporada.

Una sorpresa se prepara al público con la ronda famosa de «las solteras».

La orquesta de la Solidaridad Musical de la Habana estará dirigida por el Maestro Severo Muguerza.

Decorado y atrezzo para la presentación de las obras es nuevo traído expresamente de España.

Las localidades para la función del debut están de venta en la Contaduría del Teatro pudiendo solicitarse por teléfono, A-7157.

TEATRO PAYRET

PAYRET: HOY, DESPEDIDA DE NARCISIN, CON «DE MALA RAZA», DE ECHEGARAY. EL POPULAR ARTISTA EMBARCARA PARA EL EXTRANJERO Y NO VOLVERA A ACTUAR AQUI EN VARIOS AÑOS

Hoy se despide de nuestro público el gran actor hispano-argentino Narcisín, el elegante artista favorito de nuestro público, que ha ofrecido en La Habana una serie de brillantes temporadas, cosechando ellas inmarcesibles lauros.

Narcisín es, sin disputa, el ídolo de nuestra juventud. Lo mismo cuando se presentó por primera vez en La Habana, siendo casi un niño, que ahora Narcisín ha tenido siempre la simpatía de los espectadores y ha sido siempre recibido con aplausos y mimado por sus innumerables admiradores.

La obra elegida por Narcisín para despedirse del público cubano es una de las mejores comedias dramáticas del repertorio español: «De mala raza», del insigne dramaturgo Don José Echegaray, el gran maestro del drama romántico que hoy, como antes, sigue emocionando hondamente al público.

Narcisín interpretará con la desenvoltura y justeza que en él son habituales, el galán de la obra, uno de los papeles más difíciles y más sugestivos que escribió Echegaray.

Así el policafético artista mostrará que en el dram, lo mismo que en la comedia y en guignol, es un actor de cuerpo entero capaz de intentar las más arduas empresas.

Los precios para la función de esta noche serán los de siempre.

Terminada la actuación en «Payret» con la función de esta noche la Compañía de Narcisín trabajará en el teatro «Milanés» de Pinar del Río, terminando su tournée occidental.

E inmediatamente después embarcará rumbo a Centroamérica para seguir tournée hasta Buenos Aires y España.

Esa tournée mantendrá a Narcisín alejado de Cuba durante algunos años, con sentimiento de cuantos aquí le admiran y le aprecian.

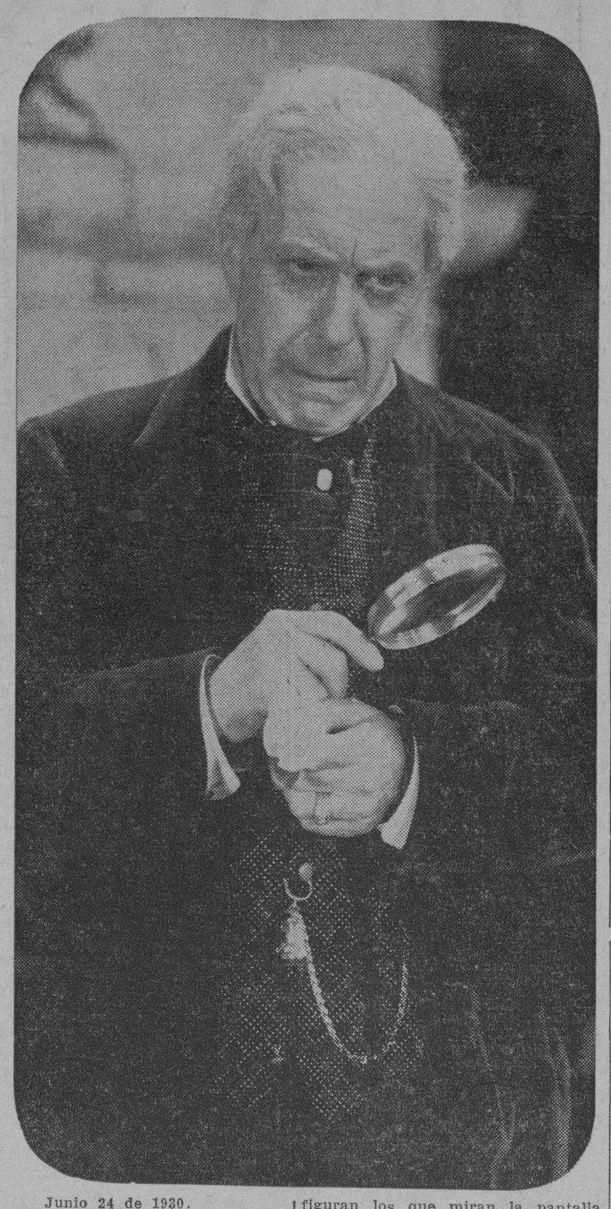

Junio 24 de 1930.

Señor Director del DIARIO DE LA MARINA, Habana, Cuba.

Mi querido amigo:

Aquí me tiene usted desde hace poco más de un mes derritiéndome bajo la luz de los estudios cinematográficos de la Paramount, donde estoy haciendo una película sonora, no la que yo hubiera escogido, pero la que han ordenado los señores Directores, quienes desean aprovechar los decorados de la misma producción hecha ya en inglés. También haré luego, para esta misma empresa, un número corto para «El Desfile Paramount» y que consistirá en un saludo a mis públicos de España e Hispano-América.

La Metro Goldwyn, prepara ya mi labor de varias películas, y una de estas será Wu-Li-Chang, mi preferida, porque lo es también la de mis públicos, para los cuales, en realidad, estoy trabajando, pues esta tarea, no es tan amena, como se la figuran los que miran la pantalla desde una butaca del teatro; por el contrario, para el actor que está acostumbrado a recibir la vibración del auditorio, resulta, frío e ingrato, actuar y afinar su temperamento, enfrente de aparatos mecánicos, manejados por individuos que hablan otro idioma.

No obstante, la idea de que estas películas, van a exhibirse en aquellos mismos países, que yo he recorrido, y que son más antiguos y siempre queridos amigos los que estarán en las butacas del teatro-cine, me da ánimos para trabajar, a fin de darles algo que esté a la altura de lo que ellos tienen derecho a exigirme.

Le hago a usted mi querido amigo, intérprete del cariño con que desde aquí saludo a mi público cubano y reciba usted todo el afecto de su amigo y servidor.

E. Vilches.

GacetillaS

TEATRO MODERNO

LA DAMA MISTERIOSA Y LA HORA TRECE

El programa para hoy en el Moderno comprende la reprise de la gran película "La Dama Misteriosa" por Greta Garbo. Sincronizada y "La Hora Trece", por Lionel Barrymore. El programa completo es:

A las 5 y media: Carton, Comedia y La Dama Misteriosa.

A las 7: La película El Jinete del Desierto, por Tim Mac Koy

A las 8 y media: Carton, Comedia y La Hofa Trece por Lionel Barrymore.

A las 10: La Dama Misteriosa.

Mañana El Dandy y La Dama con Piel de Tigre.

Miércoles: El Pirata Enamorado, por Rod La Rocque.

Jueves: El Desfile del Amor, por Chexalier.

Viernes: Sombras de Gloria, por José Bohr.

Sábado y Domingo: Ensueños.

El próximo domingo se repartidán por la Empresa retratos de Janet Gaynor y Charles Farrel.

1291—21 Jul.

PRINCIPAL DE LA COMEDIA

LOPEZ SOMOZA, REAPARECE EL JUEVES EN EL PRINCIPAL DE LA COMEDIA

Hoy, mañana y pasado mañana, permanecerán cerradas las puertas del teatro Principal de la Comedia

Conforme publicamos ayer, la Compañía se reorganizará con motivo del ingreso en ella de tres artistas que no necesitan elogios: Rafael López Somoza, el as de la Risa; Blanca Erbeya, la bella y simpática primera actriz y Rosa Blanch, la característica inimitable.

Estos tres días se aprovecharán así mismo para llevar a cabo todos los preparativos necesarios par la nueva y brillante temporada y ensayar la obra con que heaparecen los tres astistas mencionados que es El Ultimo Bravo, un prodigio de gracia y buen humor, original de Pedro Muñoz Seca.

Preparémonos para reir a todo pulmón durante la jornada que se avecina en el Principal.

Rafael López Somoza es el artor que más 'ángel' tiene para nuestro público. Basta ecordar sus anteriores temporadas. La sóla presencia del formidable actor, con esa maestría suya para componer los tipos jómiros más pintorescos y estrafalarios, es suficiente para provocar la carcajada, una nime de cualquier auditorio.

En cuánto a Blanca Erbeya y Rosa Blanch, realzarán también notablemente estas noches del Principal de la Comedia que no es aventurado vaticinar de espléndidas.

1581—21 Jul.

TEATRO NACIONAL

TEN CENTS TEATRAL.—HOY: «LA SOLTERITA»

Continúa el teatro Nacional con los desbordamientos de público, tanto los días de trabajo, como los domingos. Algunos aconsejan a la empresa que suba los precios, pero los consejos no se atienden y sigue imperando LA PESETA, en funciones continuas desde las tres de la tarde hasta las doce de la noche, presentándose un espectáculo de primera categoría, tanto en películas, como en los conjuntos de variedades.

Hoy se estrena «La Solteritа», una interesante producción de Jacqueline Logan y desfila por el escenario el lindo coro de muchachas entre las que sobresale la figura gracial y gentil de Clavelito Rivas, el duetto Mimí Colina con sus chispeantes diálogos; Carmita Ortiz y Julio Richard, artistas elegantes y de motivo mérito; el divo de los salones, Medrano, cuya aparición siempre es recibida con aplausos, y la genial bailarina española Elia de Granados, que lo mismo en sus números individuales que en los bailables con Vicente Martínez, triunfa por la originalidad y exquisitez de su arte. Elia nos presentará en breve dos formidables números: «La Danza del Fuego», de la ópera «Amor Brujo» y «Carmen».

El jueves se celebra el primer Día de los Aficionados»; al final de los espectáculos, se presentarán al público, individuos que ya han sido previamente inscriptos y los cuales van a probar sus facultades ante el supremo Juez: El Público.

1516—21 Jul.

ALHAMBRA

Están ultimando los ensayos de "Los Efectos del Bataclán', producción de F. Villoch y Anckermann, para su 'reprisse' mañana martes 22, que se ha esperado con impaciencia por los asíduos ya que se trata de una obra que triunfó ruidosamente cuando su estreno. No se omitirá ningun detalle como entonces por lo que aseguramos su éxito..

Y mientras, son reinantes en el cartel tres obras que conquistan al público, que llenarán el programa de la función de esta noche, disponiéndose para la primera tanda: «El Barón de Calimete», chispeante producción de Julito Díaz y Anckermann; «La Mujer de Todos», super producción de F. Villoch y Pepín Rodríguez y Anckermann, ocupará la segunda tanda y para llenar la tercera tanda, la gran revista «Alhambra en Zeppelin», de gran movimiento escénico.

Así el programa:

En primera tanda: «El Barón de Calimete».

En segunda tanda: «La Mujer de Todos».

En tercera tanda: «Alhambra en Zeppelin».

1280—21 Jul.

CAMPOAMOR

EN VISTA DEL EXITO DE ESTRELLADOS SE REPITE HOY Y MAÑANA

Teniendo en cuenta la inmensa cantidad de público que ayer no pudo conseguir asiento para ver Estrellados, la graciosísima comedia de Buster Keaton, en que aparece este actor hablando español la Empresa ha decidido exhibirla dos días más, hoy y mañana, repitiéndose por última vez en todas las tandas de 1 y media, 3 y media, 7 y media y 9 y media, a los precios de costumbre o sea 30 centavos entrando antes de las tres, 40 centavos después de esa hora y hasta las 7 y media y 60 centavos hasta el final.

El miércoles, Corazón de Marino con William Haines, Anita Page f Karl Dane. Todos los incidentes que ocurren en un barco de guerra, desde el mo momento en que os marineros son arrancados del profundo sueño hasta que la noche les sorprende, han sido motivo de simpáticos incidentes en esta producción

Pronto: La Indomable de Joan Crawford y Robert Montgomery; Radiomanía, comedia hablada en español por Laurel y Hardy; 'Anna Christe' primera película hablada por Greta Garbo y La Canción del Gitano, por Lawrence Tibbett

1275—21 Jul.

PAYRET
ZARZUELA Y OPERETAS
COMPAÑIA
ORDOÑEZ LLAURADO
CORTA TEMPORADA
JUEVES 24
LA PARRANDA
creación de
AUGUSTO ORDOÑEZ
Palcos con entradas $4.00
Butacas 60¢ Lunetas 80¢
Paraíso 20¢

EL REPERTORIO DE LA COMPAÑIA DIAZ DE ARTIGAS

Ha quedado determinado de manera definitiva el repertorio de la breve temporada que ofrecerá en «Payret» a partir del 9 de agosto, la famosa compañía dramática española «Díaz de Artigas», procedentes del teatro «Reina Victoria» de Madrid.

En las seis funciones abono se presentarán los siguientes estrenos:

«Mariquilla Terremoto» de los Quintero; «El Monje Blanco», de Marquina; «El Cisne», de Molinar; «El pájaro sin alas», de Linares Rivas; «María del Mar», de Luca de Tena; y «Cien comedias y un drama», de los Quintero.

Todas esas obras son absolutamente desconocidas en La Habana, y algunas de ellas como «El monje blanco» y «Mariquilla Terremoto», han obtenido en España éxito grandioso, hasta el extremo de que todavía se mantienen en el cartel de los grandes teatros de verso.

En las funciones fuera de abono se representará «Vidas Cruzadas», de Benavente, obra escrita especialmente para la Compañía Díaz de Artigas; «Tambor y Cascabel», de los Quintero; «Cuerdo amor, amo y señor», de Artis y Mori; «La Rosa de Madrid», de Luis Fernández Ardavín, y probablemente «La Carta», de Somerset Maughan.

Esta última obra no se da todavía como segura porque la Compañía la está ensayando en México y se ignora si tendrá tiempo para montarla a perfección, como presentan siempre las comedias Josefina Díaz y Santiago Artigas.

La temporada de Díaz y Artigas en «Payret» terminará el día 17, embarcando la compañía esa misma noche rumbo a Buenos Aires.

Los precios del abono a seis funciones abierto en la contaduría del «Payret», teléfono A-7157, son los siguientes:

Palco sin entradas	$30.00
Luneta	10.00
Butaca	8.00
Delantero de tertulia . .	4.00

Las personas que deseen separar localidades preferentes para esta breve y brillante temporada, deben apresurarse a hacerlo antes de que sean tomadas por otras personas.

El abono, a juzgar por su desarrollo hasta ahora, será un éxito extraordinario.

No puede ser de otra manera, tratándose de una compañía tan importante como es esta y de un público tan culto y amante del buen teatro como lo es el de la Habana.

RIALTO
HOY 2.30, 5.30, 9.30
30, 40, 50
ESTRENO EN CUBA
Edelberto de CARRERA presenta a
LIL DAGOVER
Sugestiva y elegante actriz en la hermosa cinta

LA GRAN PASIÓN

CINE INGLATERRA

San Rafael y Consulado. — Teléfono M.7069

Gran temporada de verano a base de función corrida de 2 p. m., a 11 y media p. m., rigiendo los precios de 10 centavos niños y 20 centavos mayores.

Ventilación especial única en Cuba, que permite disfrutar de temperatura invernal en la sala de proyecciones en esta época del año.

Para hoy, magnífico programa especial con la comedia «Campanillas de Hollywood» por Leo White; y las producciones «La Casa de los Cuatro Crímenes», sensacional y emocionante super producción Paramount, interpretada por William Powell y Jean Arthur; y «El Médico del Amor» colosal comedia joya de la Paramount, interpretada por Richard Dix y June Collyer.

A las 5 p. m., la comedia «Campanillas de Hollywood», por Leo White y la regia super sensacional y emocionante producción interpretada por William Powell y Jean Arthur, titulada «La Casa de los Cuatro Crímenes».

Por la noche, el mismo programa de la matinée, proyectándose en último turno, «La Casa de los Cuatro Crímenes».

Mañana: «Un Modelo de Chico», por James Murray y Katherine Crawford y «El Vértigo», por Reginald Denny y Alice Day.

Miércoles 23: «El Peligro de ser Bella», por Marcella Albani.

Jueves 24: «La Loca Aventura», por Nils Asther.

Viernes 25: «La Virgen Loca» por Syzy Vernon y Jean Angelo.

Sábado 26: «Caprichos», por Norman Shearer.

1252—21 Jul.

CAMPOAMOR
EN VISTA DEL GRAN EXITO SE REPITE
HOY Y MAÑANA Y HOY
ESTRELLADOS
con
BUSTER KEATON
hablando en español con
RAQUEL TORRES
DON ALVARADO
MARIA CALVO
Vea a
William Haines - Anita Page
Lionel Barrimore - Fred Niblo
Cecil B. de Mille y otros
1.000.000 DE CARCAJADAS!
MIERCOLES
WILLIAM HAINES
en
CORAZON DE MARINO
con
ANITA PAGE, KARL DANE
Una película METRO
Clarence Brown Production

CARTEL DEL DIA

TEATROS

PAYRET. — A las nueve. Despedida de Narcisín. De mala raza.

NACIONAL. — Matinee y Noche. Cintas cómicas; Variedades; Arco Iris Internacional.

ALHAMBRA. — Primera tanda: Santa Panchita. Segunda: La mujer dct odos. Tercera: Alhambra en Zeppelín.

CINEMATOGRAFOS

MODERNOS. — Matinee y noche: La dama misteriosa; La hora trece; El jinete del desierto; Variedades.

CAMPOAMOR. — Matinee y noche: Serenatas de New York; Estrellados. Revista Internacional.

ENCANTOS. — Función contínua de 1 y 15 a 11:30. El cuerpo del delito; Variedades musicales; Cintas cómicas.

EDEN. — Tanda y noche: Los Destronadores; El Trompeta; Cintas Cómicas y Revista.

REGINA. — Matinee y noche: Películas sincronizadas; Variedades musicales; Comedias; La calle del azar; El poderoso.

NORMA. — A las 1:30, Revista de actualidades; Celos. A las 8:30 Revista de actualidades; Viva el peligro; Celos.

INGLATERRA. — Matinee y noche: La casa de los cuatro crímenes; El médico del amor; Cintas cómicas.

NEPTUNO. — Tarde y noche: Caprichos y ladrones (en español); Las chicas de hoy.

RIALTO. — Matinee y noche: La gran pasión; Cintas cómicas.

PRADO. — Matinee y noche: Lirios del valle; Cintas cómicas.

TRIANON. — Matinee y noche: Fuera sombreros: Charros, gauchos y manolas; Revista de actualidades.

LIRA. — Matinee y noche: En tierra de hidalgos; el rapto de la china: Revista de actualidades; Cintas cómicas.

OLIMPIC. — Matinee y noche: El verdadero cielo; Revista de actualidades; Cintas cómicas.

RIVOLI. — Matinee y noche: Revista de actualidades; Prisionero de la montaña; Cazando a los fantasmas.

WILSON. — Matinee y noche: Un modelo de chico; El caso Drake; Revista de actualidades.

RIVIERA. — Matinee y noche: El dandy; Revista de actualidad; Variedades musicales; Cintas cómicas.

UNIVERSAL. — Matinee y noche: Cintas cómicas; Amor eterno; Tempestad; El tunante encantador; Episodio 4 de La Isla de Oro.

VERDUN. — Matinee y noche: Dinamita; Fama trágica; Variedades musicales; Cintas cómicas.

SALON ROJO. — Cinco y cuarto y ocho y cuarto: Revista de actualidades; Una cinta cómica; La Canción del Alma, La Corista.

CUBA. — Cinco y cuarto y ocho y cuarto: Noticiario de actualidades; Una comedia; La dama con piel de tigre; La tercera alarma; El hijo maldito.

LARA. — Matinee y noche: Bautismo defuego; ¿Quién es el culpable?; Cintas cómicas.

FAUSTO. — En todas las tandas: Cintas cómicas; La denuncia; Revista de actualidades; Variedades musicales.

CINE CUBA

HOY: «EL HIJO MALDITO»

Una producción de grandes y positivos méritos se estrena hoy lunes en el concurrido cine de la calle Suárez. Se trata de la joya Star Films, titulada: «El Hijo Maldito» y cuya interpretación está a cargo de Jacques Catelain; también se exhiben la tercera Alarma, por Johnnie Walker y «La Corista», por Mary Carr.

En la tanda van: «La Dama con Piel de Tigre» y «El Hijo Maldito».

Los precios son populares.

Mañana martes: «Occidente», por Jacques Catelain y Claudia Victrix.

Miércoles 23: «La Loca Aventura», por Nils Asther.

El sábado: «Cyrano de Bergerac», toda en colores.

1250—21 Jul.

TEATRO ENCANTO

«PUERTO DEL INFIERNO»

Señala para hoy, por vez última, el teatro elegante de nuestras mejores familias, «El Cuerpo del Delito», la obra maestra de la cinematografía hablada el castellano, de la que son elevados exponentes de magnificencia artística Antonio Moreno, Barry Norton, Ramón Pereda, Andrés Feretió de Segurola María Alba y un notable conjunto de actores hispanos. Abandona, pues, esta joya cinematográfica el cartel de «Encanto», tras la función de hoy, para ser sucedida por otro magno estreno de los Artistas Unidos: «El Puerto del Infierno», super producción sonora de atractivos tan extraordinarios como prodigiosos, en la que destaca sus inmensas facultades la divina e incomparable Lupe Vélez.

«La Paloma», el primer cartoon cantado en español la original y chispeante comedia «Qué Viene Papáis», y una revista Paramount, de actualidades mundiales, editada especialmente para Cuba, son las atracciones, en un programa cien por cien en castellano, que figuran con «El Cuerpo del Delito», en cada uno de los cinco turnos.

TRIANON

En los turnos de cinco y cuarto, ocho y cuarto y nueve y cuarenta y cinco se exhibirá la magnífica revista hablada y cantada toda en español, titulada «Charros, Gauchos y Manolas». También en esas secciones se presentará la comedia «Fuera Sombreros», por Stan Laurel y Oliver Hardy, la variedad vitaphone «Locos por el Jazz» y una revista Universal.

Luneta: 30 centavos en 5 y cuarto, 40 centavos por la noche.

Jueves 24: «La Gran Pasión», por Lil Dagover.

«El Cuerpo del Delito», la mejor película de la temporada, hablada toda en español, se estrena el sábado próximo.

Cincuenta pesos regala Carrerá al que le ofrezca una idea original para anunciar las grandes reformas de Trianón. Como todos saben esas reformas consisten en el nuevo Vitaphone-Movietone R C A la gigantesca pantalla, que podemos llamar super-pantalla, por su gran tamaño y las maravillosas lámparas proyectoras. Es preciso mandar sus ideas antes del 25 de los corrientes en sobre cerrado, para evitar extravíos y malas interpretaciones.

Tan pronto como vea su idea puesta en práctica puede dirigirse al señor Carrerá contaduría de Trianón, Línea 82, Vedado, para que le entreguen los cincuenta pesos que le pertenecen.

1248—21 Jul

M.E.C.D. 2016

EXTREÑIMOL

(Semillas del Plantago Psyllium)

El único producto natural que *cura* el estreñimiento sin dolores ni molestias.

Nota: Las semillitas deben tomarse enteras, con agua, sopa o con crema, como un cereal.

PRECIO $0.95

EN TODAS LAS FARMACIAS

OFICIAL

REPUBLICA DE CUBA.—SECRETARIA DE OBRAS PUBLICAS.—SECCION DE PERSONAL, CONTRATOS, BIENES Y SUMINISTROS.—COMISION LOCAL PERMANENTE DE SUBASTAS. — OFICIAL. — ANUNCIO. — Habana 16 de Julio de 1930.—Hasta las 9.30 A. M., del día 8 de Agosto de 1930 se recibirán en el local de Subastas de esta Sección, en la Secretaría de Obras Públicas, sita en Sol y Aguiar, y en las Jefaturas de los Distritos Provinciales, Proposiciones en pliegos cerrados para la Subasta General para el Suministro de «EFECTOS FOTOGRAFICOS, DROGUERIA Y FARMACIA», durante el Año Fiscal de 1930-1931, con destino a esta Secretaría. En esta Sección, el Secretario de la Comisión y en las Jefaturas de los Distritos mencionados, facilitarán los Pliegos de Condiciones, Modelo de Proposición y demás detalles a los que lo soliciten.—**Esteban Duque Estrada**, Ingeniero Jefe.—Presidente de la Comisión Local Permanente de Subastas.

7745—1d—21.

OFICIAL

República de Cuba. — Secretaría de Obras Públicas. — Sección de Personal, Contratos, Bienes y Suministros. — Comisión Local Permanente de Subasta. — Oficial. — Anuncio. — Campamento de Colón 18 de Junio de 1930. — Hasta las diez de la mañana del día 23 de Julio de 1930, se recibirán en la Sección de Personal, Contratos; Bienes y Suministros de esta Secretaría y en la Jefatura de las Obras del Canal del Roque, situada en la esquina de Diargo y Eusebio Hernández en la ciudad de Colón, proposiciones en pliegos cerrados para la compra al Estado de varios lotes de hierro viejo, metales, maquinarias, etc., declarados inútiles para el servicio Oficial y entonces serán abiertas y leídas públicamente. Las proposiciones deberán acompañarse de una fianza de quinientos pesos en efectivo. En estas Oficinas se facilitarán los modelos impresos de proposiciones y pliegos de condiciones y se darán pormenores a quien los solicite. **Luis F. Ramos**, Ingeniero Encargado del Canal del Roque.

6658 6atd. 23.

EL DR. JOSE A. SIMPSON HABLA DE LA LECHE PASTEURIZADA Y 'CERTIFICADA'

Contesta las declaraciones del Dr. José E. Ferrer, que afirma que "aunque sea leche pasteurizada, debe hervirse"

Habana, 1930.

Señor Director del DIARIO DE LA MARINA.

Ciudad.

Muy distinguido señor mío:

Ruego a usted tenga la bondad de dar publicidad al escrito que sigue a continuación, por ser un asunto de interés general.

Con gracias, quedo de usted con la mayor consideración.

Dr. José A. Simpson.

Acabo de leer en la edición de hoy 22 de esa importante publicación, un artículo titulado «Aunque sea leche pasteurizada debe hervirse antes». Dr. Ferrer. Y se refiere a una conferencia pronunciada por radio por el mencionado Dr. José E. Ferrer que ostenta el honroso título de Profesor de la Escuela de Medicina.

Si no se tratase de la opinión de un Profesor de la Escuela de Medicina, quizás no hubiese contestado este artículo, pero me entristece ver que profesionales que ostentan tan preciados títulos den a la publicidad opiniones personales torcidas y contrarias al progreso científico mundial.

No voy a referirme a la importante conferencia que sobre tuberculosis ha pronunciado el distinguido profesor doctor José E. Ferrer, porque no tengo capacidad para juzgarla y aunque la tuviese, no me voy a referir al párrafo que publica el DIARIO DE LA MARINA y que dice:

«...agregando que el bacilo de Koch, «causante de la tuberculosis, re«side no solamente en el hombre, «sino en las reses: Por esa cau«sa no debemos beber leche cru«da, pues si la vaca estuviera en«ferma, contraeríamos nosotros la «enfermedad. La leche debe ser«virse **siempre** antes de tomarse y «aunque la recibamos pasteuriza«da debe hervirse, pues la leche «que nos **dicen** pasteurizada, pue«de, por cualquier interrupción de «la planta, no haberse llegado a «la temperatura necesaria para «matar los gérmenes de la leche y «en cambio si la hervimos tendre«mos seguridad absoluta de que «habrán muerto todos los micro«bios.»

No hace muchos días tuve el honor de dar también, por radio por la estación de ese prestigioso periódico una conferencia «sobre el mejoramiento de la industria de la leche en Cuba», en la que decía y no solo decía, sino demostraba, todo lo contrario de lo que nos declara hoy en la cuya el doctor José E. Ferrer, con respecto a la leche hervida.

El pueblo que escucha a dos profesionales con títulos suficientes para dirigirse al público e ilustrarlo en aquellos asuntos que son de interés general ¿Qué juicio hará de nosotros? Que juicio haignorantes, que no sabemos media palabra de lo que estamos aconsejando o que somos unos mercaderes que vendemos nuestra opinión a quien nos la pague mejor, para engañar al público en beneficio de tercero.

Pues bien, por mi parte no quiero que se me juzgue ni en una ni en otra forma, y, al efecto, voy a refutar los conceptos del doctor José E. Ferrer, que ha basado en hipótesis y no en hechos concluyentes.

Dice el doctor Ferrer que las vacas suelen padecer de tuberculosis y que la leche por este motivo no debe tomarse cruda. En este punto estoy conforme, aunque no del todo, con el doctor Ferrer. Las vaquerías que no reunen los requisitos exigidos por el Reglamento de Leche para producir «leche cruda Certificada» no pueden entregar leche para que sea consumida cruda y en este casi sí estoy de acuerdo con el doctor José E. Ferrer, pero no que se tome hervida, como él dice, sino calentada a temperatura y tiempo suficiente para privarla de esos bacilos de que habla, sin perjudicar el resto de los elementos de la leche que se destruyen con el hervido y la hacen impropia para la alimentación.

Las vaquerías que reunen los requisitos exigidos para obtener «Leche Certificada»; que los establos sean higiénicos, limpios, que no haya moscas que infecten la leche, que los ordeñadores estén limpios y con certificados de salud, que las vacas estén vigiladas semanalmente por un veterinario que certifique su estado de salud, que estas vacas estén limpias, con sus ubres sanas y lavadas con agua y desinfectadas, que los utensilios de ordeño y los pomos de envase sean estériles, que la leche obtenida en estas condiciones acuse un conteo bacteriano bajo: menos de 10.000 bacterias por centímetro cúbico.

Una leche producida en estas condiciones y que en el rótulo del envase declare que la Secretaría de Sanidad le autoriza la clasificación de «Certificada» puede tener la seguridad el doctor Ferrer, que esa leche puede y **debe** tomarse cruda, sin peligro de ningún género.

Y yo declaro al pueblo de Cuba que es la forma más higiénica de tomar la leche; la forma en que los higienistas de todas las naciones civilizadas del mundo aconsejan que la tome su pueblo y que la Secretaría de Sanidad de Cuba, aconseja también a su pueblo que la tome **cruda, si es certificada.**

Luego, ¿Quién está equivocado, los higienistas del mundo entero o el doctor Ferrer?

Declaro también, y esto constituye uno de los triunfos más grandes que ha obtenido la Sanidad de Cuba, que en nuestra Nación ya tenemos leche en estas condiciones; ya tenemos algunas vaquerías que obtienen leche con esa seguridad higiénica, que obtienen leche Certificada, aunque todavía no han obtenido la autorización sanitaria, pero que es leche que se puede tomar cruda, sin peligro alguno.

Sigue diciendo el doctor Ferrer: «Y «aunque la recibamos pasteuriza«da debe hervirse, pues la leche «que **dicen** pasteurizada puede, por «cualquier interrupción de la plan«ta no haber llegado a la tempe«ratura necesaria...»

Con esta declaración nos ha demostrado el doctor Ferrer, que no ha visto una planta de pasteurización de leche, o que si la ha visto desconoce su proceso de funcionamiento y las leyes que la rigen.

La temperatura necesaria para la pasteurización a que alude el doctor Ferrer, está regulada en cada planta y sostenida por un riguroso control sanitario. Esta se aplica automáticamente y mediante un termómetro registrador que indica la temperatura y el tiempo a que ha sido sometida la leche, vigila el Departamento de Sanidad que ese requisito se cumpla y, al efecto, ese termómetro registrador está cerrado bajo llave, la cual guarda el Departamento de Sanidad y no los interesados en la industria. Diariamente un inspector médico de la Secretaría de Sanidad abre el termómetro registrador de cada planta, le da cuerda, le quita la hoja de papel en la cual queda registrado el tiempo y la temperatura de pasteurización y coloca nueva hoja de papel para la próxima operación. Si la temperatura y tiempo a que se ha sometido la leche no concuerdan con lo exigido por Sanidad para considerar una leche segura sanitariamente, no se permite la venta de esa leche y se castiga al industrial, y si estos han sido correctos la leche es considerada propia para el consumo por Sanidad y por tanto sin los peligros a que alude el doctor Ferrer.

Luego la temperatura y el tiempo o sea el proceso de pasteurización de la leche no está en manos o a voluntad del industrial, ni a merced de una interrupción, como dice el doctor Ferrer, sino que está controlado, guiado y dirigido por el Departamento de Sanidad.

De modo que la hipótesis del doctor Ferrer de que pudiera haber una interrupción, es sofística completamente, por que si hay una interrupción y la Sanidad confirma, con su inspección diaria, que no se ha pasteurizado bien, esa leche no se permite entregarla al público.

El consejo de que se hierva aunque esté pausterizada, no atino a calificarlo, sólo diré los peligros que tiene una leche hervida.

Cuando la leche sufre temperaturas superiores a 80 grados C., experimenta una serie de alteraciones que la hacen inadecuada para la alimentación; los gases se desprenden; las sales disueltas, a expensas de esos gases, se precipitan y precisamente las más útiles, quedando en disolución las menos necesarias; las enzimas, esos principios vitales que forman como el eslabón entre las substancias químicas y biológicas que contiene la leche y que son tan necesarias para su digestión, se destruyen; las vitaminas, esos elementos misteriosos que contienen los alimentos crudos, que aún la ciencia no ha podido aislarlos para caracterizarlos de un modo efectivo, pero que su acción beneficiosa en los alimentos está perfectamente definida, quedan inactivas también; las bacterias lácticas, que algunos de sus innumerables tipos favorecen la digestión y actúan hasta como medicamento en su tenaz lucha con las otras bacterias nocivas existentes en la flora intestinal, mueren también en las temperaturas elevadas; las albúminas, esas substancias proteicas, que al desdoblarse en el organismo viviente, proporcionan los aminoácidos necesarios para el crecimiento y sostenimiento del individuo, quedan coagulados por el calor, separados del alimento, disminuyendo su valor alimenticio.

De modo que cuando la leche sufre temperaturas elevadas se transforma de un alimento sano, perfecto y digestivo, en otro insano, imperfecto e indigesto. No pudiéndose consumir corrientemente y por todas las clases sociales la leche certificada por su elevado costo; no pudiéndose tampoco consumir leche que haya sido hervida, esterilizada o calentada a temperaturas elevadas, se ha hecho necesario adoptar para leche aquella temperatura moderada con la cual quedan destruidos los elementos perjudiciales de la leche e intactos o sin sufrir grandes modificaciones los otros elementos favorables del alimento, es decir, una temperatura que destruya las bacterias patógenas y gran número de las inofensivas y deje sin alterar los demás principios nutritivos de la leche.

Esa temperatura apropiada, con la que han estado de acuerdo todos los higienistas del mundo, después de haber sido modificada muchas veces, es la de 63 grados C., sostenida durante media hora, rebajada inmediatamente a menos de 10 grados C., y sostenida así hasta su consumo.

A este tratamiento adecuado de calor a la leche es lo que se denomina pasteurización, al cual ha sido aceptada por todas las naciones civilizadas y por lo que estimó el señor Secretario de Sanidad un deber de funcionario y de patriota, recomendar al Honorable señor Presidente de la República, ordenara a los industriales de Cuba, que trafican con la leche, que la entregarán al público pasteurizada y no hervida.

De modo que el Gobierno de Cuba, siguiendo la corriente de progreso y aceptando las conclusiones de los higienistas más notables en concordancia con las estadísticas de mortalidad, de los Estados Unidos, Argentina, Chile, Alemania, Francia, Inglaterra, etc., que aconsejan a sus pueblos respectivos que no tomen la leche hervida y dicta una ley prohibiendo a los industriales de Cuba que hiervan la leche, según el doctor José E. Ferrer, Profesor de la Escuela de Medicina de la Universidad, se ha equivocado, la leche debe tomarse hervida ¡Qué horror!

Dr. José A. Simpson.

HABANERAS

(Viene de la Página SIETE)

EN EL PRINCIPAL

BLANQUITA ERBEYA

Grata la noticia.

Y me apresuro a darla.

López Somoza y Blanquita Erbeya, los dos actores tan simpáticos, predilectos de nuestro público, vuelven al teatro Principal.

Anunciada su reaparición.

Para el jueves.

Con ellos retorna al coliseo de sus triunfos la inimitable característica Rosa Blanch.

Al reorganizarse la Compañía de Estrada ha querido contar con estos tres elementos tan valiosos.

López Somoza, el extraordinario actor, evoca con su solo nombre las impresiones cómicas más agudas.

Permanecerá cerrado entre tanto el teatro Principal de la Comedia.

Corta la tregua.

Hasta el jueves.

MUSICALIA

Precioso número.

El de **Musicalia** último.

Colaboran en él Federico García Lorca, Adolfo Salazar, Benjamín Jarnés y Federico Lliurat.

Artículos de alto interés artístico.

La revista publica como suplementos cuatro magníficas láminas con retratos de García Lorca, Adolfo Salazar, De Gray y un grupo de alumnas de Historia de la Música del Conservatorio Bach.

Abundante información extranjera y notas críticas sobre la música en la Habana realzan el positivo valor de esta publicación, que es una de las más bellas que han aparecido en Cuba.

Por la nota de cultura y buen gusto que lleva consigo **Musicalia** merece estar en las casas más refinadas de Cuba.

La administración está en Concordia 64-A, teléfono A-8809.

Lo dicho.

Un número precioso.

RAMONCITO DARIAS

Feliz operación.

De firme éxito.

La sufrió el niño Ramoncito Darias, hijo adorado del señor Ramón Darias y su gentil esposa, Celia Rodes.

Operación de las amígdalas y los adenoides practicada por el joven y meritísimo doctor Miguel Angel Abalo.

Especialista de la Policlínica.

Y del Hospital Municipal.

El estado del gracioso niño es satisfactorio por completo.

¡Enhorabuena!

(Continúa en la Página ONCE)

POST BALANCE

GRANDES REBAJAS EN TODOS LOS ARTICULOS

VEA NUESTROS PRECIOS

CON TALLERES PROPIOS — JOYERIA EL GALLO — Habana

Joyería "El Gallo"

«La Estrella de Italia», Compostela 46.

San Rafael e Industria

Dr. José Comas Folch

MEDICINA Y METODO DEL DR. ASUERO.

SE HA TRASLADADO A CAMPANARIO 37 BAJOS.

CONSULTAS: LUNES MIERCOLES Y VIERNES de 3 a 5

TELEFONO M-2521.

Medias de Seda "CUBA" Garantizadas

LA ISLA DE CUBA

Servicio de Lunch en el Primer Piso

Bolsas y Carteras Vienesas, Sombrillas y Ropa de Cama en Oferta Especial para la Venta Anual de Julio

Usted no se perdonaría nunca el dejar pasar la oportunidad de examinar la encantadora colección de bolsas y carteras de piel que acabamos de recibir de Viena y que ofrecemos hoy en venta especial en la planta baja.

Vista sus camas económicamente en la Venta Anual de Julio

La venta especial que ofrecemos en fundas, sábanas y cuadrantes, le ofrece una excelente oportunidad de obtener ropa de cama a precios reducidísimos.

Fundas

de algodón, 45x145, a **35c y 40c.**

De 45x190, a **20c.** y**25c.**

De puro lino, hechas a mano, 45x150 blancas y de colores, a **$1.65,** la media docena **$9.00.**

Otra de igual tamaño y colores, a **$2.00, $2.25** y **$2.50,** y la media docena, respectivamente, a **$10.50, $12.00** y **$13.50.**

Cuadrantes

Cuadrantes de puro lino, hechos a mano, blanco y colores, tamaño 70x70, a **$1.50, $1.90, $2.00** y**$2.25,** y, la media docena, respectivamente, a **$8.25, $10.00, $10.50** y **$12.00.**

Sábanas

De algodón, blancas, tamaño medio camera, a . . . . . **48c.**

y tamaños camera, a **70c.** y **90c.**

Iguales, en colores, tamaño camera, a **95c.** y **$1.00.**

Unión, blancas, tamaño camera, a **$1.75, $1.80** y **$2.25.**

De lino puro, hechas a mano, camera, blancas, **$2.75.** La media docena **$15.00.**

En blanco y colores, camera, a **$3.50.** La ½ doc. en **$19.50.**

De warandol de hilo, muy fino, a **$3.75, $4.25, $4.75, $5.50** y **6.00.** La media docena, respectivamente, a **$21.00, $24.00, $27.00, $30.00** y **33.00.**

lo más chic en bolsas y carteras para todas las ocasiones

Constituyen los más bellos modelos de última moda y se han marcado a precios especiales para la Venta Anual de Julio a $4.00, $5.00, $6.00, $7.00, $8.00 y $10.00.

En el mismo departamento estamos ofreciendo también una amplia colección de bolsas y carteras de última moda a los precios reducidísimos que permite la Venta Anual de Julio.

Bolsas y carteras, imitación piel, en todos los colores de moda, a . . . . . **84c.**

Otras de mejor calidad en distintos tonos combinados, al reducido precio de **1.25**

Una colección de **carteras de piel,** en bellísimos colores, de $2.50, rebajadas a. . . **1.60**

Bolsas de piel, de alta calidad, en todos los tonos de moda, de $3.50, rebajadas a . . . **2.00**

Bolsas para niñas, muy bellos estilos, blancas y en colores a precios reducidísimos.

En bolsas y carteras de noche ofrecemos una bellísima colección a precios inconcebibles.

Paraguas y Sombrillas

Paraguas para señoras, negros, con cabos en colores, a **$1.25, $2.00, $3.00, $4.00** y **$5.00.**

Sombrillas de color entero y de cretona, en una variada colección de bellísimos colores, las estamos ofreciendo desde 75c. hasta **$10.00.**

Todas las ofertas en la planta baja

Anúnciese en el DIARIO DE LA MARINA

Suscríbase al DIARIO DE LA MARINA

✝

E. P. D.

EL SEÑOR

Calixto Eugenio Sánchez y García

(Hermano de nuestro socio gerente)

Falleció en Tampa, Fla., E. U., y dispuesto su entierro para las 2 y media p. m. de hoy, los que suscriben ruegan a sus amistades se sirvan concurrir al muelle del Arsenal para acompañar el cadáver hasta el Cementerio de Colón, favor que agradecerán.

Habana, julio 21, 1930.

Sánchez y Victoria,

SELECT PICTURES

EL PAIS

publicará hoy en su edición de las 10 de la mañana, la lista absolutamente completa y exacta de la LOTERIA NACIONAL.

EL PAIS

publica tres ediciones diarias, la primera a las 11 de la mañana, la segunda a las 4 de la tarde y la tercera a las 7 de la noche.

Busque hoy la lista completa de la Loteria Nacional

M.E.C.D. 2016

RADIO Y ELECTRICIDAD

A Cargo de Alberto Gird

TRASMISIONES PARA HOY

Estación C M W

De 9.30 a 11.30 a. m.: Programas Comerciales.

De 11.30 a 12.00 m.: Clase de Inglés por el profesor Mr. Lismore.

De 12 m. a 1 p. m.: Programa Radio Victor.

1—De Ronda. Parte 1a. Banda del Estado Mayor.
2—Mi Secreto. Canción. María Grever.
3—Películas Andaluzas. Paso doble. Orquesta Victor Popular.
4—Son iguales que el cocodrilo. Danzonete. Orquesta A. Díaz.
5—Cuando la luz de la Luna. Fox trot. José Bohr.
6—Oldme Camagüeyana. R. y L. Espigul. Sexteto Estrellas Habaneras.
7—Más Dulce que la Miel. Fox tort. Orquesta Reo Leisman.
8—La Mujer y el Hombre. Bolero. Canario y su Grupo.
9—Déjame con mis Sueños. Vals. Orquesta Victor.
10—La del Soto de Parral. Romanza. Emilio Sagi Barba.
11—Alma. Sweetie. Orquesta Warring.
12—La Triste Realidad. Bolero. Grupo Dominicano.
13—Danza Gitana. Solo de Guitarra. Miguel Burrull.
14—Arrepentida. Maruca Pérez.
15—Danzonete Quince. Orquesta Romeu y Matamoros.
16—Torna otra vez amor mío. New Moon. Olga Medolago Albani.

De 1 a 6.30 p. m.: Programas Comerciales.

De 6.30 a 7.30 p. m.: Hora Artística Hermanos Acebal.

De 7.30 a 8 p. m.: Clase de Inglés por el profesor Mr. Lismore.

De 8 a 8.30 p. m.: Programa de El Aguila.

De 8.30 a 9 p. m.: Concierto Copeland, en el cual será trasmitido el primer acto de la ópera Payasos, con todos sus detalles, incluyendo en ellos el argumento completo de la obra.

De 9 a 10 p. m.: Audición especial de Radio Victor con el programa siguiente a cargo del señor Emilio Medrano, tenor; señorita Blanquita Sainz, pianista; Mr. Edic Richter, acordeonista y Rovirita, serruchista.

1—Zacateca. Marcha Mexicana. Sólo de acordeón.
2—La Calesera. Romanza. Medrano.
3—Intima. Criolla. (Ferrer). Serrucho y piano.
4—Los Gavilanes. Flor Roja. (Guerrero). Medrano.
5—Morir Soñando. Vals. Solo de acordeón.
6—Mujer Bolero. (Lecuona). Medrano.
7—Pavo Real. (Lecuona). Serrucho y piano.
8—Marta. Canción. (M. Simons). Medrano.
9—Aires Iitalianos. Solo de acordeón.
10—Por eso te quiero. (Lecuona). Medrano.
11—Tus Ojos Azules. (Lecuona). Serrucho y piano.
12—Lamento Esclavo. (Grent). Medrano.
13—Risas y Lágrimas. Paso doble. Solo de acordeón.
14—Tú, Tú y Tú. (M. Grever). Medrano.
15—Alegría de la Huerta. Paso doble. Sólo de acordeón.

De 10 a 10.30 p. m.: Música selecta desde el Estudio.

De 10.30 a 11.30: Noticiario DIARIO DE LA MARINA.

Estación C M C

De la Cuban Telephone Company asociada a la Internacional Telephone and Telegraph Corporation de la calle de Broad No. 67 en la ciudad de Nueva York.

De 7 a 8 p. m.: Hora Acebal y del Campo.

De 8 a 9 p. m.: Desde el Estudio por el Quinteto Guadalupe.

A las 9 p. m.: Hora por el Observatorio Nacional.

De 9 a 10 p. m.: Concierto desde el Estudio por la Orquesta Ignacio Cervantes, bajo la dirección del maestro Gonzalo Roig.

1—El Barbero de Sevilla. Overtura. Rossini.
2—Mercedes. Vals Españo.l Miró.
3—Estrana. Romanza. Pirandelli. Soprano señorita Zoila Gálvez acompañada por la Orquesta.
4—Aida. Bailables del II Acto. Verdi.
5—La Africana. Aria-Adio terra nativa. Meyerbeer. Soprano señorita Zoila Gálvez, acompañada por la Orquesta.
6—Madrigal y Vals Lento. Wormser.
7—Otoño. Melodía. Marino. Soprano señorita Zoila Gálvez, acompañada por la Orquesta.
8—Española. Capricho. Bergé.
9—El Barbero de Sevilla. Cavatina. Rossini. Soprano señorita Zoila Gálvez, acompañada por la Orquesta.
10—Ole South, a plantation Batrol, Zamecnik.

De 10 a 11 p. m.: Hora Orquesta Hermanos Palau.

Estación C M C R

(Conservatorio Hernández Asiain).
1285 Kc. 233.4 M.

9 p. m.: Concierto Extraordinario, a cargo del Trío Hernández Asiain, interpretando el siguiente programa:

1—The Merry wiwes of Windsor. (Overtura.) Nicolai.
2—Estudiantina (Valses). Waldteufel.
3—Gavotte (Solo de Violín, a petición). Gossec.
4—Orientales (Valses a petición). César Cui.
5—Souvenir (Valses a petición). Drdla.
6—La Tempestad (Selección). Chapí.
7—Lohengrin. (Selección). Wagner.

Estación C M Q

11 a. m.: Programa Westinghouse como sigue:

1—Pobre. Tango de Ajeta.
2—Qué risa, todos lloraban. Shimmy. De Petrono.
3—Raquel. Vals.
4—Cuando estoy contigo. Vals.
5—El Canto. Fox trot.
7—La China. Princesa. Canción.
9—Copacavana. Tango. de Bardi.
11—Mantones y Abanicos. Paso doble. De Cabello.
12—Qué le parece. Fado fox de Cabelol.
13—Amigazo. Tango.
14—Langosta. Tango.
15—Hawaiian. Waltz. Medley.
16—Kilima. Waltz.
17—A Orillas del Yumurí. Son.
18—No es cuento, no. Son.

Estación C M B Z

1010 Kc. 296 M.

De 3 a 5 p. m.: Selecto programa de música variada.

De 6 a 7 p. m.: Hora Radio Victor. Programa a cargo de la señora Conchita Bañuls, con acompañamiento de piano que ejecutará las canciones y romanzas de moda.

De 9 a 10 p. m.: Hora Palacio de Cristal.

1—A year fromt day. Fox.
3—Amight of Hapiness. (Fox).
4—Song of the Gold Diggers (Fox).
5—Romanza de la Zarzuela María de la O. Soprano.
6—Whatwell do willhout you. (Fox).
7—Cervantino (Danzón).
8—Sunny side up. Fox.
9—Arent we all. Fox.
10—If had a talking picture of you. Fox.
11—Escuchando al Ruiseñor. Soprano.
12—Take Everytheng But You. Fox.
13—Oración. Tango.
14—If en daraming. Waltz.
15—Canto Indio. Soprano).
16—Panchito (Danzón).
17—Coros populares final.

Este programa está a cargo de la orquesta de los hermanos Castro y de la soprano señorita Rosario G. Orellana.

Noticias mundiales.

Estación C M X

900 Kc. 333 M.

11 a. m.: Concierto de Sobremesa.

12 m.: Hota correcta.

12 a 1 p. m.: Programa de Música variada a cargo del conjunto artístico de la Estación.

1 p. m.: Hasta luego.

8 a 9 p. m.: Programa Radio Phillips, números variados por los artistas de la Estación.

9 p. m.: Hora correcta.

De 9 a 10 p. m.: Concierto de música selecta y escogida.

De 10 p. m.: Silencio y buenas noches.

El Baile de la Artística Gallega

Anoche en los deslumbrantes salones de los trovadores de la Agrupación Artística Gallega, se celebró el gran baile organizado por su Junta Directiva, y su Sección de Fiestas en honor de los asociados y sus distinguidas familias que acudieron en gran número invadiendo todos los ámbitos de la casa con su alegría y su entusiasmo.

Se destacaron, como en todas las brillantes fiestas que celebra esta Agrupación, las damas elegantes y bellas y las damitas lindas y gentiles; se bailó durante todas las horas de la noche, haciéndose en cada hora el baile más interesante y más animado.

Cumplieron con todos en las delicadezas propias de estas fiestas los de la Directiva presididos por el señor Jesús Iglesias Aribas, y todos los asociados. El baile pues, fué gala y triunfo de los trovadores queridos

La Importancia de Nuestro Servicio

No es solamente un guardián del dinero, sino también:

Un aliado del comercio

Un auxiliar de los negocios; y

Un paladín del ahorro

Br. 60

The Royal Bank of Canada

COMPAÑIA DEL PACIFICO
(The Pacific Steam Navigation Company)

VAPORES CORREOS INGLESES

El magnífico trasatlántico de 25.500 toneladas de desplazamiento

"ORCOMA"

Saldrá de la Habana el día 30 DE JULIO, admitiendo pasajeros de todas las clases para VIGO, LA CORUNA y SANTANDER, LA ROCHELLE-PALLICE, PLYMOUTH y LIVERPOOL.

Estabilidad, Confort, Rapidez y Seguridad

GRANDES FIESTAS DURANTE LA TRAVESIA

TERCERA SUPERIOR, fumador, salón de conversación y de música, magnífico comedor, opción al pasajero de escoger su camarote, marcándose en el billete de pasaje.

SERVICIO DE VAPORES A

España, Francia, Inglaterra, Perú, Chile, Argentina, Uruguay Brasil, Colombia, Venezuela, Guatemala, Costa Rica, Nicaragua Salvador, Honduras, Ecuador, Bermudas, New York.

PROXIMAS SALIDAS

A Europa

Vigo, Coruña, Santander, La Pallice, La Rochelle, Liverpool

Vapor	Fecha
Vapor Orcoma	30 Julio
„ Orduña,	3 Septbre.
„ Orbita	1 Octubre
„ Oroya	15 Octubre

A Centro y Sur de América

Vapor	Fecha
Vapor Orduña	20 Julio
„ Ebro	13 Agosto
„ Orbita	17 Agosto
„ Oroya	31 Agosto

A NEW YORK

IDA $77.55 e IDA Y VUELTA $117.50.
incluídos todos los impuestos.

CON DERECHO A RETORNAR DIARIAMENTE POR TREN "HAVANA SPECIAL», VIA KEY WEST.

Vapores EBRO 29 de Julio y ESSEQUIBO, 26 de Agosto.

Para informes generales, reservaciones, fletes, etc.

AGENTES GENERALES:

DUSSAQ Co. Ltd.

PALACIO DEL CENTRO ASTURIANO

Teléfonos: A-6540 y A-7218.—Habana.

SOCIEDADES ESPANOLAS

El Club Madrileño Obtuvo un Exito con "La Monumental" Fiesta en La Tropical

Con el alba ya era incesante el movimiento en el simpático Club Madrileño del Parque de la Fraternidad, el sube y baja no cesaba, pero a las 8 tocó el clarín de fiesta alto el movimiento y todo el mundo corrió a formar en la cabalgata la gran cabalgata que se formaba frente al club; cabalgata que se puso en marcha entre aplausos. Allá van los chisperos, las majas los duques y las duquesas del Madrid de la Habana, marchan presididos por sus banderas, gentil y señorialmente, como corresponde a la gracia y al donaire de los madrileños. Van a su fiesta «Monumental», evocación genuina y rotunda de las fiestas que en honor de San Isidro se celebran en las camperas de Madrid.

Entre aplausos calurosos del público, recorren las calles de la carrera Prado, Dragones, Galiano, San Rafael, Obispo, Mercaderes, Muralla Reina, Belascoaín, Cuatro Caminos, y como una tromba entusiasta y delirante llegan a la Tropical donde le sesperaba su Presidente el Sr. Julio Blanco Herrera, todos sus empleados y mas de mil romeros. Los que iban y los que esperaban se confundieron entre vitores y aplausos atronadores, tomando por asalto la Tropical, con todos sus salnes, cn todas sus camperas, y sus floridos jardines; la Corte Villa del Oso y del Madroño era ayer en la Tropical.

A las 10 de la mañana se inició la fiesta «Monumental» como inician todos los buenos españoles sus grandes fiestas, con una misa que oímos contritos y devotos que rezó el R P. Martín.

Y poco más tarde, sobre la bandera de la Beneficencia caía la sagrada bendición; acto en el que ofició el Ilustrísimo Sr. Arzobispo de la Habana, en el que figuró como Madrina la bella dama Sra. Rufina Ingles de García. Concurrían al acto la Presidente de la fiesta, Sra. Olga Marines de Naranjo, la Presidenta de la Sección de Fiestas, Srta. Angelita Mederos; La Presidenta de la Sección de Propaganda, Srta. Conchita Viñas, la Presidenta de la Comisión que confeccionó la preciosa bandera, Srta. Angelita Torres; representando a Madrid, Mercedes Ruiz, representando a España, Conchita Perdices, representando a Cuba, Angelita Mederos, y representano a los barrios chulos y verbeneros madrileños, la Srta. Eulalia Giménez.

También asistían el Presidente señor Blas Manzanero, el Vice: Sr. Adolfo Galindo, el Secretario Sr. Antonio Vidaurreta; el Presidente de la Sección de Propaganda Sr. Emilio Soldevilla, Sr. Ernesto Pérez, Gregorio Barba; Tiburcio Ruiz; y el Vice-Presidente de la Sección de Fiestas, Sr. Juan de la Campa: todos los asociados y miles romeros y de romeras encantadoras.

Poco mas tarde el personal femenino y gentil se hacía cargo de los kioscos, elegantes cucos y muy verbeneros, en la de helados: Presidenta Angélita Mederos, con las señoritas, Eugenia Menéndez, Carmen Menéndez, Carmen Brito, Herminia Mederos, María Muñíz, Angeles Manglano, Agueda Cambo, Carmen Navas, Carmen Ortiz y Nena Menéndez.

En «La Torre de Babel» Pta. señorita Conchita Viñas, con las señoritas Amparito Alvarez, Lilian Fernández, Santa Fuego, Conchita Perdices, Juana Ma. Hernández, Isis Montes de Oca, Ada Gaitan, Dulce Ma. Jordán, Maruja Martínez y Manolita Fernández.

En «Los Patos« Presidenta: señorita Salustiana F de Campa, con las Srtas. Carmen R. de Barcena, Benigna Suárez, América Suárez, Esther Suárez, Elena Aranguren, Sofía Rivis, señora Isabel F. de Blanco, señorita Manuela Vázquez.

En el «Pozo Misterioso» Presidenta, Sra. Olga Morinos de Naranjo con las Srtas. Violeta Cao, Esther Surlin, Srtas. Cruz, Elvira Cambo, Jeny apote, y Josefina Muñíz.

Y en el «Café y churros» Presidenta: Srta. Norma Sussi, con las señoritas: Luz Ma. Toledo, Cándida Toledo, Natividad Menéndez, María Aurelia Ferrera, Carmen Ferrera. Esther Moreno, Carmela Caraballo.

Luego los romeros y las romeras se desgranaron por toda la Tropical organizándose los almuerzos campestres donde se comió y se bebió con esa alegría unica y neta de los madriles, y terminadas las meriendas lanzaron las orquestas trinaron los pícaros organillos, los jazz-bands los sones y todo fué allí alegría jocunda, romería estupenda, fiesta idén tica a la que se celebra en Madrid el día del Santo Patrón. El Cronista evocando una de las fiestas de San Antón a que asistió hace algunos años, se fué de organillo y bailó un chotis que dejó patidifusos a todos los madrileños Y sobre las camperas, los jardines, las rosaledas en los caminitos de oro, gente bien, gente bailando, mujeres preciosas y gracia infinita por la obra y por la gracia del Club Madrileño digna representación de la Corte Española en esta Habana novia linda del Sol.

Los madrileños, que fueron los ultimos en regresar de la gran fiesta se acercaron a nosotros para rogarnos que hicieramos presente al Presidente de la Tropical, Sr. Julio Blanco Herrera, porque sin su noble generosidad San Isidro Madrileño no hubiera tenido una evocación tan brillante y jocunda como la de ayer.

El Gran Día de Asturias se Celebró en Todos los Jardines de "La Polar", Ayer

Y como decíamos ayer, hablando de este gran festival que las legiones formadas por los tinetenses, por los asturianos, por los cubanos, y por los grupos gentiles de feminas estaban alertas a la voz de mando para marchar en cuanto el presidente de los tinetenses, nuestro muy querido amigo señor Higinio González Mayo, levantó el brazo a la manera fascista, ordenando la marcha, las legiones marcharon alegres y juncales y por todos los caminos, calzadas, ferrovías en autos, guaguas y carromatos que presidían los bueyes de la gavita, como para subir **la Espina**, bueyes que llevaban pintados de oro sus astas llegaron a las puertas de La Polar armando el estruendo más fraternal, entonando vivas y aplausos en loor y honor de Tineo, la tierra hidalga del Club Tinetense y de su Sección de Beneficencia en cuyo beneficio se celebraba que iba a comenzar.

Miles y miles de romeros y romeras fueron llegando, y fueron ocupando todos los salones de los jardines de la Gran Cervecera, organizándose en cada uno de ellos bailes, grupos contonalidad vibrante de alegría, y meriendas en corros simpáticos y atrayentes, que como buenos asturianos daban de beber de la bota y de comer de la merienda, costumbre en todo español, en todo cubano y asturiano hidalgo.

Y en aquel maremagnum de gracia, de alegría, de tipicismo y de costumbres evocadoras de los grandes días asturianos, recibían a todo el mundo con los brazos abiertos, el presidente, Higinio González Mayo, el vicepresidente, Antonio Llano, el segundo vicepresidente, señor Pablo Fernández, el secretario Avelino García; el vice Manuel de Lacera; el contador Manuel Fernández. el tesorero Manuel Fernández López; el vice Alvaro Fernández; y los vocales señores Manuel Fernández, Manuel Rodríguez; Joaquín Rodríguez; Laureano Mayo; Menendo Fernández; Celestino Rodríguez; Rafael Alvarez; Jovino Peláez; Valentín Pérez; José Peláez; Emilio García; Aurelio Fernández; Eugenio [illegible]nodia; Jesús Franco; Fernando Mendiela; Luciano Pérez; José Alfonso Iglesias; Carlos de Lauz y los suplentes señores Eugenio Gancedo; Orencio Villar; Rafael Valdonado; Manuel Francos; Aurelio Pertierra; Aurelio Pérez y Fortunato Hernández y con ellos todos los asociados y los amigos con sus distinguidas y numerosas familias, los romeros si no llegaba a cuatro mil, andaban muy cerca.

—Chachos, gracias por el abrazo.

Presidían el sexo femenino en el que figuraban innumerables mujeres preciosas, gala y orgullo de la fiesta tinetense, las damas y las damitas del Comité de Damas, prestigio del Club Tinetense; la presidenta, señorita Irene Fraga; la vicepresidenta señora Consuelo Piedra de Antón; secretaria señorita Pura Santigo; la vice Otilia García; la tesorera señora Encarnación Fernández y la vice tesorera señorita Soledad Fernández; con las adorables vocales señoritas:

Teresa Pérez; Gloria González; Vicenta Rodríguez; Ana Fernández; Josefina Arias de Pérez; Ilda González; Elodia Miguel; Rosa Fernández; Rosa Pérez; Elena Fernández; Concepción Rodríguez; Emilia Rodríguez; Emilia Rodríguez; María Teresa Fernández; Guadalupe Lorenzo; Angélica García; Mercedes García; Valentina Rodríguez; María Alvarez; Josefina Fernández; Leonor García; Blanca Iglesia de Fernández; Jovita Pérez; Amparo Fernández; Josefina Rodríguez; Caridad Fernández Cristina Arce; Caridad Arce; María Luisa Iglesias; América Fernández; Oliva Fernández.

Gracias, señoras y señoritas por vuestras sonrisas.

Por la tarde la fiesta era brillante y la romería preciosísima y enorme la concurrencia; se bailaba en todos los salones y en todos los jardines, y los de La Polar atendían a todo el mundo, galantes y correctos en el obsequio de flores y de cerveza.

El desfile fué tan grandiosa como la fiesta.

Salud, queridos tinetenses.

La Conmemoración de los de Illano

En la terraza China, conmemoraron los Naturales del Concejo de Illano, el Décimo Tercero Aniversario de su fundación; con un poíparo almuerzo, servido por «El Ariete,» que mereció los mayores elogios, por la sabrosa confección y calidad del menú.

Al comenzar el almuerzo, la preciosa niña Luisita López, recitó una hermosa poesía alusiva al acto, siendo aplaudidísima.

En la mesa presidencial, se encontraban junto al presidente señor Nicasio Martínez, los señores J. Murias, Ex-Presidente; Avelino Alvarez, Felipe Lebredo, Presidente de la Federación de Clubs del Occidente de Asturias, Pablo R. Presno, nuestro compañero el Director del «Progreso de Asturias» señor Celestino Alvarez; y José María Pérez.

En otras mesas recordamos a las señoras y señoritas siguientes: Concepción Z de Martínez; Berta Martínez; Josefina Murias; Josefa Sanjurjo; Eustaquia Iglesias; Elvira Martínez; Vicenta Vila; Jesusa López; señora de Rosendo Pérez; Placencia Arias; Victoria Villamañe; María Arias; Antonia López; Luisa López; y otras.

Comensales: José Leirana; Jesús Fernández; Jesús García; Pérez; Antonio Iglesia; Leandro López; Antonio Rodríguez Villar; Manuel López; José Antonio Rico; Manuel Rico; Paulino Murias; Constantino Fernández; José Mones; Rosendo Pérez; Francisco Martínez; José Menéndez; Francisco Martínez Núñez; Ramón Cuntin; Armando García; Manuel González; José Martínez; J. A. López; José Lópe; Bonifacio Martínez; Emilio Villadulle; Manuel Arias; S. Cerrelo, Eduardo López y otros muchos.

A los brndis, hicieron uso de la palabra el señor Nicasio Martínez, sobre la constitución de la sociedad y su obra social, agradeciendo el concurso de todos los illanenses que acudían a honrar la patrona de Illano, Nuestra Señora del Carmen. Le siguió el señor Murias, significando su gratitud a los illanense, por el apoyo que le prestaron en su pasado gobierno. Tuvo un recuerdo para dos boulenses el señor Constantino Pelaez Ex-Alcalde de Boaal, y Dn. Francisco Treles, por su labor en pro de la carretera Boal Grandas de Salime llamada a beneficiar altamente a Illano; terminando con un saludo para las damas concurrentes y para la prensa.

La niña Berta Martínez, recitó magistralmente la bella poesía «El Emigrante» de Cándido Posada. Después habló nuestro compañero señor Celestino Alvarez, encomiando la labor de los illanenses, exhortándoles a que llevaran su propaganda a todos los hijos del Consejo, haciendo un bosquejo de lo que representa la unión, los beneficios que derivan de ella en estas colectividades, para el que carece de familia, en sus luchas contra la adversidad. Terminó con un brindis por la obra social de las sociedades asturianas, y por la Federación de Occidente.

Habló después Jesús García, boalés Socio fundador y de Mérito de la sociedad Illanense, agradeciendo las demostraciones de afecto que siempre le dispensaban, y ofreciendo como hasta ahora su concurso a la institución en que venía militando con todas sus simpatías, desde su constitución.

Terminó el período de los brindis, el señor Lebredo agradeciendo la invitación a este acto, deseando el mayor éxito a la sociedad, y brindando por esta y por la Federación de las sociedades asturianas, cuya labor es digna de alabanzas y desea que fructifique cada día en nuevos triunfos cual corresponde a los esfuerzos de los buenos asturianos afiliados a las sociedades que constituyen dicha Federación.

Después del almuerzo se organizó un animado baile, que colmó de satisfacción a las parejas. Una hermosa fiesta, por la que recibieron merecidos parabienes, el señor Nicasio Martínez y sus compareos de Directiva.

La Matinée en el Centro Asturiano

Por la gentileza y el entusiasmo de la vanguardia gentil de este importante Centro se abrieron ayer las puertas de su gran palacio del Parque, para dejar paso a la juventud y al amor, celebrando en su mágico y elegante Gran Salón de Fiestas, la matinée, dispuesta y organizada con el donaire de siempre por los mismos de la citada vanguardia que preside el señor Antonio Castrillón.

Y por la escalera monumental, por las escaleras laterales, por los ascensores subieron las multitudes juveniles y se llenó de gente elegante y preciosa el gran salón, todos los pasillos y todas las demás salas; más bien inundaron todo el Centro Asturiano; se bailaba en todas partes al ritmo sonoro y doliente de los conjuntos musicales. Y la animación y la elegancia y la belleza no decayó ni un sólo momento, todas las horas, fueron alegres, donosas, elegantísimas, dignas del Centro Astur del prestigio de su palacio, de la Sección de Recreo y Adorno, y de la Directiva que preside el señor José Martínez Alvarez.

Un gran triunfo para la vanguardia gentil. Brillante el desfile.

La Benef. Gallega en el Teatro Nacional

La Comisión de Arbitrar Recursos y la Sección de Propaganda de la Beneficencia de Naturales de Galicia, se reunen diariamente para u'timar, cuanto con este gran festival gallego se relaciona.

La celebración del 25 de Julio, festividad de Santiago Apóstol patrón de España, será este año, algo que la Colonia Gallega tiene que apreciar en cuanto vale, y la significación que tiene.

Establecido el día del Festival Gallego «A Diana«, para la celebración y propaganda de las bellezas de sus poesías y de sus canciones, nada más justificado, para que esa noche el Teatro Nacional, se vea completamente ocupado por los gallegos ansiosos de admirar y deleitarse una vez más, con los primores que ofrece el programa de esta gran fiesta.

La demanda de localidades es muy grande, el entusiasmo que se observa es mucho, por lo que es seguro augurar a la Beneficencia Gallega, un éxito en su obra, cuyos productos, habrán de servir para alivio de tantas necesidades.

Los pedidos de localidades, pueden hacerse al telefono A-6703 o personalmente a las oficinas de la Beneficencia Rayo No 4.

La Excursión del Centro Gallego

Las autoridades de Cárdenas quienes galantemente han ofrecido su concurso al Centro Gallego para la excursión que han de llevar a cabo el domingo 3 de Agosto por mediación de su popular Alcalde Municipal señor Humberto Villa y los asociados todos de la Delegación se disponen a recibir a los excursionistas con las mayores demostraciones de alegría y estarán todos reunidos en la Estación del Ferrocarril a la llegada del tren.

Asistirán con banda de música y acompañarán a los excursionistas en su visita ante la estatua de D. Tomás Estrada Palma y de allí al lunch que en honor a las autoridades dará la Sección de Propaganda en el edificio de la Delegación.

Lo mismo ocurre en la playa de Varadero para los que deseen ir a ella. El campamento infantil de Verano del Jabón Candado, que ha concedido entrada gratis a los excursionistas se prepara igualmente para recibirlos con las mejores pruebas de agrado y es esta una oportunidad que puede aprovecharse por un módico precio para admirar la Playa Azul, considerada como una de las mejores del mundo.

Ya está convenido también el menú a que tendrán derecho los integrantes de la excursión y puede asegurarse que jamás excursionista alguno ha tenido tantas ventajas como los que concurran a esta por el módico precio de $3.00 las personas mayores y $2.00 los menos comprendidos entre las edades de 5 a 14 años, pues los que no lleguen a 5 años tendrán derecho a viajar en el tren gratis.

Los tícks que están a la venta en la Conserjería del Centro Gallego y en la secretaría de la Sección de Propaganda están siendo objeto de las mayores demandas.

Noticias de la "Unión Lucense"

Lo están organizando en honor del señor Eduardo Bóveda, acreditado comerciante y distinguido miembro de la Junta Directiva, sus compañeros de la Unión Lucense, asociados y amigos de tan prestigioso lucense, con motivo de su próximo viaje a España.

Aprovechando la oportunidad que brinda el viaje del señor Bóveda y de su estancia en la bella ciudad de Lugo, la Unión Lucense le confiará una misión especial cerca de las autoridades de dicha ciudad, relacionada con el Hospital inaugurado hace poco, y a cuya obra contribuyó notablemente esa querida sociedad galiciana.

El acto en cuestión tendrá efecto a fines del presente mes, en el lugar que oportunamente anunciaremos.

Enfermos:

Atendiendo a su estado de salud se encuentran recluídos en La Benéfica los señores José Fraga y Andrés Bargueiras, Presidentes de Honor de esa benemérita sociedad, cuyos componentes son visita diaria de tan distinguidos enfermos.

GENTILEZA DE LOS DIRECTIVOS

En la noche de ayer y por una comisión integrada por la señora Lola Iglesias de Fraga, señorita Obdulia Díaz, presidenta y secretaria de la S. de Propaganda, y los señores Francisco Iglesias Ulloa, presidente social; Germán Díaz, tesorero, y los vocales Eduardo Bóveda Manuel Magan Francisco Díaz y Luciano Lonbao, le fué entregado a la primogénita del secretario social, señor Salvador Fajardo, un precioso terno con que sus compañeros de la Directiva de la Unión Lucense obsequian a la pequeña hija del atento secretario.

Tanto el señor Fajardo como su esposa la señora Evangelina González tuvieron frases de agradecimiento para la mencionada comisión por el fino obsequio que se le hacía a su linda hijita Evangelina de las Nieves.

La Propaganda en la "Asc. Canaria"

Celebró interesante junta la Sección de Propaganda de la Asociación Canaria, resolviendo diversos particulares relacionados con su cometido.

Fueron aprobadas el acta anterior y las liquidaciones de las Delegaciones de Canarias, Santiago de Cuba y de esta Capital. Consignó la Junta su pesar por el fallecimiento de la señora madre política del Vocal de la misma señor Juan González Reyes y del Dr. Santiago Marcelo Guerra, hermano político del también vocal señor Matías Guerra y del Representante a la Asamblea señor Cleto Guerra Vega. Se vió con verdadero agrado la designación del señor José Acosta para representar a la Asociación de San Antonio de las Vegas. Se aprobaron de conformidad las solicitudes presentadas por los Representantes locales en los pueblos de La Salud y Bejucal, en cuyos lugares se intensificará lap ropaganda para la inscripción de nuevos socios. Se aprobó que mientras dure la ausencia del Representante Local en Güines señor José Brito le sustituya en ese cargo el señor Victoriano Ruiz Real. Con agrado se aprobó la designación del doctor Francisco García Charrón para médico de la Asociación en Quivicán, y la autorización concedida a las farmacias de los doctores Llambi y Jiménez para el despacho de fórmulas en dicho lugar. Se consignó con satisfacción el brillante éxito que tuvieron las funciones de propagandas celebradas en la ciudad de la Palma y en los pueblos de Tazacorte y Argual, en Canarias, en las cuales se exhibió la película de propaganda social. Se conocieron distintos informes de Comisiones. Se felicitó con un aplauso al señor Luis F. Gómez Wangüemert por las acertadas y oportunas circulares que ha dirigido a todos los organismos sociales, relacionados con asuntos de vital importancia para la Institución. Se agradeció al Director del periódico La Mañana, su espontáneo ofrecimiento de contribuir, por medio de ese diario, al mayor engrandecimiento de la Asociación Canaria. Se comisionó a los señores Presidente y Vice de la Sección para concurrir a dar la bienvenida al distinguido periodista señor Manuel Aznar y se vió con sumo agrado la iniciativa de la Sección de Recreo y Adorno de llevar a cabo, en unión de la Sección de propaganda, una interesante excursión al pueblo de San Antonio de los Baños en fecha muy próxima.

También tomó la sección de Propaganda otros importantes acuerdos sobre asuntos de índole interior y de las Representaciones locales.

La junta conoció con verdadero agrado y complacencia el propósito enunciado por los señores Wangüemert y Guillén, acerca de la constitución en las delegaciones de Comités de señoras y señoritas para que laboren activamente en todo lo relacionado con el ingreso de la mujer como asociada, particular que dentro de poco será definitivamente resuelto por la Asamblea de Representantes.

La reunión finalizó con la entrega de diplomas de Socio Propagandista a los asociados señores Francisco Hernández Rodríguez, José Cuenca Bañuls, Francisco Marrero Miranda y José Montoto Méndez, quienes los recibieron de manos de la Presidencia, que tuvo hermosas palabras para realzar la brillante gestión llevada a cabo por los señores citados, que han sabido de manera tan elocuente demostrar su cariño a la Colectividad. Un aplauso les fué tributado a los que dichos títulos recibieron.

TEATRO WILSON

Belascoain y San Rafael—Telefono U.5863.

Gran temporada de verano a base de función corrida de 2 p. m., a 7 p. m. y de 8 y media a 11 y media p. m., rigiendo los precios de 10 centavos niños y 20 centavos mayores.

Ventilación especial única en Cuba, que permite disfrutar de temperatura invernal en la sala de proyecciones, **en esta época del año.**

Para hoy, regio programa especial, con la comedia «Tentaciones de Infanticidio», por Arthur Lake; y las producciones «Un Modelo de Chico», atracción super especial de la Universal, interpretada por Jamse Murray y Katherine Crawford; y «El Caso Drake», regia joya de formidable argumento interpretada por Gladys Brockwell, y Forrest Stanley.

A las cinco y cuarto p. m., la comedia «Tentaciones de Infanticidio» por Arthur Lake y la regia super producción especial de la Universal, interpretada por James Murray, y Katherine Crawford «Un Modelo de Chico».

Por la noche, función corrida de 8 y media a 11 y media p. m., con el mismo programa de la matinée, proyectándose en último turno, «Un Modelo de Chico».

Mañana «Instintos Hereditarios», por Valery Boothby y Walter Rilia; y «Días de Angustia», por María Jacobini.

Miércoles 23: la obra maestra de Cecil B. de Mille, «Dinamita», por Conrad Nagel.

Jueves 24: «La Rubia del Cuento» opr Glen Tryon y Gertrudis Astor.

Viernes 25: «Cobardías», por Dorothy Revier.

1259—21 Jul.

Sociedades Cubanas

Por Enrique del Porto

NOTAS DEL CLUB LATINO

Este simpático Club, tiene señalado para el domingo próximo una interesante matinée bailable exclusivamente para sus numerosos asociados.

En ella tocará una de las principales orquestas y un afamado sexteto.

El Club Latino de Cuba tiene en preparación dos grandes fiestas que se celebrarán en los meses próximos.

En la terraza del San Luis ofrecerán próximamente una fiesta en honor de su comité de damas, que tanto contribuyó al éxito de la fiesta del pasado día 12.

Homenaje merecido.

LA SOCIEDAD DEL PILAR

Para el segundo sábado del entrante se celebrará en los hermosos salones de la decana, un gran baile de sala, a beneficio de sus asociados.

Será esta una gran fiesta, y corre a cuenta de su presidente de Recreo y Adorno, señor Adolfo Martel, todo lo relacionado con su organización.

Todas las fiestas de la decana siempre resultan el máximun de la buena organización.

EL BAILE DEL CLUB APOLO

Para el día 2 del próximo mes tiene anunciado el Club Apolo una gran fiesta bailable, la que se celebrará en los salones de Belascoaín número 5.

Cuenta el Club Apolo, con el apoyo de una diligente directiva que trabaja con entusiasmo dicha fiesta, la que es de esperar constituya un legítimo triunfo para sus organizadores.

El programa bailable que se interpretará será de lo mejor y estará a cargo de los Diplomáticos, Belisario López y el Habanero, conjuntos que cuentan con múltiples simpatías.

La fiesta del Club Apolo del día 2 marcará una nueva era en la novel institución.

DEL CLUB DEPORTIVO LA PURISIMA

Con grande entusiasmo ha sido acogida la idea de la Junta Directiva, de celebrar un magno festival en los salones sociales el día 2 del próximo.

El Comité de Damas colabora al mejor éxito de la fiesta, ofreciendo a las damitas que lo integran magníficos regalos para las que más se distingan.

El programa bailable que se interpretará en ese día será ejecutado por dos valiosos conjuntos, que harán aun más atrayente la fiesta.

La comisión de fiestas a cuyo frente se encuentra el señor José Aneiros les tiene preparada varias sorpresas a las damitas asíduas concurrentes al Club.

Una gran fiesta en perspectiva, así puede calificarse la del Club Deportivo la Purísima.

UNA GRAN FIESTA EL DIA VEINTISEIS

Organizada por conocidos miembros del Liceo de Punta Brava, se celebrará el sábado y domingo próximos grandes fiestas en la Playa de Santa Fe, con motivo de celebrarse en ese día la festividad de la Santa Patrona de la localidad Santa Ana.

El programa de festejos es extenso e interesante.

Habrá juegos y competencias de todas clases, ocupando lugar preferente el baile y matinée que tendrá por escenario la glorieta Delicias de la referida playa.

Mucho es el interés que por esta fiesta existe en la localidad, fiesta a la que deseo el mejor de los éxitos.

Gacetillas

NEPTUNO

«CAPRICHOS», Y «LADRONES»

«Caprichos», la película de Norma Hhearer y «Ladrones», por Stan Laurel y Hardy, por última vez en «Neptuno», hoy. — Mañana, La Dama Misteriosa», por Greta Garbo

La matinée en «Neptuno» comienza a las 2 p. m., con una Variedad Vitaphone; después «Caprichos», por Norma Shearer y Lewis Stone, la segunda película de Stan Laurel y Oliver Hardy, hablada en español y por último «Las Chicas de Hoy», película sincronizada por Rod La Rocque, Joan Crawford y Fairbanks Jr. Veinte centavos antes de las cuatro y 30 centavos después.

En las tandas elegantes de 5 y 9 y media, se exhibe «Caprichos», por Norma Shearer y «Ladrones», segunda comedia de Stan Laurel y Hardy hablada en español. Treinta centavos toda la función.

A las 8 y media: «Las Chicas de Hoy», sincronizada, por Joan Crawford y Rod La Rocque.

Mañana: una nueva copia sincronizada de «La Dama Misteriosa», por Greta Garbo y el reestreno de «La Hermana Blanca».

«El Pan Nuestro de Cada Día», el miércoles.

«El Cuerpo del Delito», el sábado.

1255—21 Jul.

FAUSTO

«LA DENUNCIA», ESTRENO

Evelyn Brent la estrella fulgurante de la constelación artística, gentil protagonista de tantas regias producciones cinematográficas, reaparece hoy en la pantalla del Templo Máximo del Vitaphone y Movietone en un estreno de grandes y poderosos atractivos: «La Denuncia», formidable creación de la Paramount-Publix en la que le secundan admirablemente Chester Morris y Hal Skelly.

Nada que anticipemos sobre los méritos verdaderamente positivos e indiscutibles de esta cinta, en cuyo argumento se nos muestra uno de los capítulos más emocionantes y sensacionales de la vida real, tendería a reflejar en su trascendencia admirable lo que ella habrá de constituir para el dilecto público habanero.

Dos sugestivos números de Vitaphone una comedia y una revista integran con «La Denuncia», la función de cada turno.

OLIMPIC

En los turnos de cinco y media y nueve y cuarenta y cinco se exhibirá la regia producción Fox, interpretada por Janet Gaynor y Charles Farrell titulada «El Séptimo Cielo», copia completamente nueva.

Luneta: 20 centavos en 5 y media; 30 centavos en 9 y tres cuartos con derecho a ver gratis la de 8 y media.

En la tanda de 8 y media: «El Verdadero Cielo», por Lois Moran y George O-Brien.

Luneta: 20 centavos.

Mañana: «La Hermana Blanca», por Ronald Colman y Lillian Gish, copia nueva.

Miércoles 23: «Redención», por John Gilbert, Renee Adoree y Conrad Nagel.

Para el sábado se prepara el estreno en Cuba de la simpática producción de Richard Talmadge, titulada «El Redentor», es de suponer que al bueno de Talmadge tienen que haberle agolpeado esta vez por meterse en camisas de once varas. Talmadge cuenta con muchas admiradoras y admiradores que están siempre dispuestos a gozar con las destrezas y ágiles maneras de actuar él.

1256—21 Jul.

CINE LARA

DIA DE LAS DAMAS

En la matinée y función nocturna de hoy lunes, día de las damas, se presentarán las dos obras: "Quién es Culpable?" por Marceline Day y "Bautismo de Fuego" por Kenneth Harlan, una revista y una comedia a los precios de 10 centavos los niños y las damas y 20 centavos los caballeros en matinée y noche.

Mañana: "Ave de Rapiña" por Jack Hoxie y "La Mano del Pulpo" por Charles Jones.

Miércoles 23: "El Regalo de Boda" por Barbara Kent y "El Vértigo" por Reginald Denny.

Jueves 24: "El Asesinato de Donovan", por Jack Holt y "Nombrad a la Mujer" por Anita Stewaro.

Viernes 25: "Fausto" por Emil y "El Paraíso de los Solteros", por Sally O Neill.

Pronto inauguración de un equipo completo de Vitaphone, último modelo sin alterar los precios

1354—21 Jul.

CINE VERDUN

VITAPHONE — MOVIETONE

«Dinamita», producción Metro (sincronizada) y «Fama Trágica»

Interesante programa desfilará por el lienzo del concurrido coliseo de la calle de Consulado estrenándose la regia cinta titulada: «Fama Trágica», con Josephine Dum.

La matinée dará comienzo a la una y media con comedias y Variedad Vitaphone Warner Bros, después la regia cinta Metro titulada «Dinamita» con Conrad Nagel y Julia Faye y por último estreno de la cinta titulada «Fama Trágica» por JoJosephine Dum.

Los precios serán diez centavos en matinée y por la noche, con el mismo programa pagarán veinte centavos los mayores y diez centavos los niños en función corrida.

Mañana: «Amor de Bruto», por Estelle Taylor.

El viernes 25: «La Gran Pasión» por Lil Dagover.

1258—21 Jul.

CINEMA RIVIERA

HOY: «EL DANDY», POR HARRY RICHMAN

En los turnos preferentes de hoy un gran estreno: «El Dandy», por Harry Richman, nuevo ídolo de los teatros de Broadway. Una de las mas preciosas cintas filmadas hasta hoy Completándose el programa con un Noticiario y una linda Variedad Vitaphone.

Mañana, última exhibición de «El Dandy», por Harry Richman.

El miércoles 23, a petición de innumerables familias: «Ensueños» por JaJnet Gaynor y Charles Farrell.

El jueves, otro gran estreno: «El Pirata Enamorado», por el simpático y favorito actor Rod La Rocque.

El viernes, sábado y domingo, un gran estreno de la Fox: «El Pan Nuestro de Cada Día», por dos grandes estrellas: Mary Duncan y Charles Farrell.

En la próxima semana: La grandiosa producción de la Warner «Sally» por Marilyn Miller; «El Triunfo del Amor» por Betty Amman y «Estrellados», por Buster Keaton.

Pronto: «Besos Sangrantes», por Billy Dove; «El Puerto del Infierno» y «El Domador».

1257—21 Jul.

Banco Hispano Americano

MADRID

Capital.	Ptas.	100.000.000
Reservas.	„	34.341.132
Cuentas acreedoras	„	1.229.000.000
Depósitos en custodia	„	2.810.000.000

OFICINA CENTRAL: Plaza de Canalejas, 1

SUCURSALES URBANAS:

Duque de Alba, 15. — Alcalá, 76.

Glorieta de Ruiz Jiménez, 1. — Fuencarral, 82.

122 Sucursales en las principales plazas de la Península, Baleares y Canarias.

M.E.C.D. 2016

GRAN HOTEL "SAN CARLOS"
CIENFUEGOS, CUBA
UNICO DE PRIMER ORDEN
6 PLANTAS
SERVICIO DE ASCENSOR DIA Y NOCHE
SITUADO EN EL CENTRO COMERCIAL
LUJOSO ROOF GARDEN

PIANOS ALEMANES
"STEINBERG"
VERTICALES Y DE COLA

St.
STEINBERG

La supremacía del piano europeo tiene su más alta estimación en el piano alemán "Steinberg", casi todo hecho a mano.

Por sus voces exquisitas y sus estilos de muebles sobrios, propios del arte moderno alemán, el piano "Steinberg" satisface plenamente.

A usted será grato saber que vendemos los pianos "Steinberg" a los mismos precios de los pianos corrientes, y con grandes facilidades de pago. Venga a oirlo.

UNIVERSAL MUSIC & Co.
GRAL. CARRILLO Nº 1-HABANA
SAN CARLOS Y GACEL - CIENFUEGOS
REPUBLICA Nº 95.- CAMAGUEY

JABON TINATA PARA PERROS
Quita la picazón. Hermosea el pelo. Beneficia la piel. Mata las pulgas, etc. Es el mejor jabón para perros. La caja de tres 55 cts. La pastilla 20 cts. Pídalo en Boticas, Ferreterías etc., y en
La Casa del Perro
Neptuno 38
Catálogo gratis. Envíe un sello de 3 centavos. 200 páginas 500 grabados.

MUEBLES "LOS ENCANTOS"
San Rafael y San Nicolás
TELEF. A-0274
Tenemos exceso de mercancías, las liquidamos con precios especiales de contado y a plazos.

Varner
STUDIO
retratos de arte
o'reilly 114
m.1256

Artículos de primera calidad al precio mas barato.
Siempre novedades.
Bazar Ingles
Galiano 72

CONFERENCIA EN LA BOLSA DEL TRABAJO

El Sr. Bautista López habló anoche a selecta concurrencia

Ante gran concurrencia de asociados de la Unión Nacional de Dependientes de Víveres al Detalle, pronunció la anunciada conferencia el señor Bautista López.

Fué presentado por el señor Manuel Ron, quien pronunció un breve discurso enaltecimiento las dotes del compañero López, culto y entusiasta compañero, que dedicaba al estudio cuántas horas le dejaba libre su trabajo, dedicándose con especial empeño a la historia del Comercio y su desenvolvimiento.

Presidió el acto el señor Adolfo Granda actuando de secretario el señor Alejandro García.

Asistieron diversas representaciones, entre las que recordamos las siguientes: una comisión del Gremio de Barberos y Dueños y Empleados, presidida por el señor Manuel Marimón; una comisión de señoritas, con la candidata al Concurso de la Nestlé, señorita Juanita Valdivia que cuenta con el apoyo de la Unión Nacional de Dependientes de Víveres al Detalle; por la Sociedad de Dependientes y Empleados del Ramo de Peletería, el señor Miguel Rodríguez; por los Viajantes de Comercio Julián González; por la Compañía Industrial de Cuba, el señor José Jiménez y otros.

El conferencista disertó sobre el tema anunciado «La evolución del Comercio a través de los siglos y sus necesidades», haciendo una reseña histórica de cómo se desarrollaba en la antigüedad; la consideración de que fueron objeto en distintas épocas los comerciantes, denominados mercaderes y las garantías que se brindaba a éstos, en sus personas e intereses; las distintas legislaciones adoptadas para proteger el comercio, y las condiciones que se exigían en algunos reinos, a los que se dedicaban al comercio; leyes que comparadas con el actual sistema imperante demuestra que mercantilmente se ha retrocedido.

Más de hora y media mantuvo el orador la atención de la concurrencia ante la que exhibió multitud de datos históricos justificando sus aseveraciones.

La concurrencia le aplaudió numerosas veces, prodigándole una ovación al descender de la tribuna.

La Directiva obsequió a los asistentes al acto con refrescos y cerveza.

LA JUNTA GENERAL DE LOS DEPENDIENTES

El próximo domingo 27, celebrará la Unión Nacional de Dependientes de Víveres, Junta General en la Bolsa del Trabajo, a las tres de la tarde, para tratar los asuntos administrativos y generales. El Presidente ruega a los asociados no dejen de asistir a dicho acto dado el interés que algunos de los particulares que han de tratarse tienen para la sociedad.

HABANERAS

(Viene de la Página NUEVE)

CASINO ESPAÑOL

LA FIESTA DE AYER

Tardes bailables.
Cuarto de la temporada.

Fué la de ayer, rodeada de poderosos atractivos, en los amplios salones del Casino Español.

La concurrencia, según podrá verse a continuación, era tan numerosa como distinguida.

Señoras.

La bella y elegante Marquesa de Tiedra, esposa del Presidente actual del Casino, por sustitución, señor Marqués de Tiedra.

Las jóvenes y bellas damas Sabina Echeguren de Pardias e Isolina Cuervo de Fernández Viñas.

María Mon de Alvarez, Viuda de Ponce, Josefina P. Viuda de Victorero, Julia Aguiar de Pérez Cantillo, Isabel P. de Montoto, Juana Rodríguez de Sánchez Villalba, Lucía R. de Sanz, Araceli Giberga de Izquierdo, Evelia González de Roca, María Piloto de Martínez, Antonia Mañas de Parajón.

María Siberio de Oliva.

Sarita Linares de Sardiñas.

Primitiva Comesañas de García, María Luisa Riera de Menéndez, Carmen Collell de Román, Nena Arces de Romero, Amparo Polo Viuda de Jorrín, Viuda de Prat, Alicia Vlaszco de Margarit, Clara Gómez de Rodríguez, Panchita Delgado de Fernández, Carmen Mateo de Luejen, Zoila Raymat de Carrera, Carmela Gato de Cruz, Colita Boullon de Pérez Benitoa, Colita Ross de Alonso.

Sira García de Arias.

América Fernández de Bombalier.

Elena S. Viuda de Alvarez, Gloria Echevarría Viuda de Iturralde, Luisita Heres de Alvarado, Froilana de la Maza de González, Leonor B. de Menéndez.

Emilia Menéndez de Lorenzo, Esther Carmona de Cuenllas, Elia Armengol de Lagarde, Aurelia Pajares de Garaiburu, Josefina Menéndez de Cienfuegos, Josefina Varela de Vega.

Julia R. de Lescura.

Estrella Barrera de Martínez, Generosa Barreras de Recarey, Herminia Naranjo de Larcada, Mercedes Cano de García, Percides Loyola de Quintana, Fe Menéndez de Santeiro, Estrella M. de Cueto.

María Luisa Gispert de Capetillo, Margarita García de Salazar, Consuelo Maribona de Valdés, María Luisa Trespalacios de Margarit.

Carmelina Artime de Fernández de Castro, Sara H. de Guiral, Rita Hernando Viuda de García.

Señoritas.

Esther Lescura.

Nena Valdés Rodríguez.

Lolita y Clemens Lescura, Lilian Pita, Alicia y Carolina García Cárdenas, Julia María y Ligia María Pérez Aguiar, Anita Ruiz de la Torre, Cristina de Porras, Carmita y Esther Quintana, Angelita Sanz, Carmelina Menéndez Tomé.

Esther Llorens.

María Lola Acosta, Nela Arias y García, Esther Menéndez Bofill, Lucía y Alicia Oliva, Juanitilla Sánchez Villalba, Elena López Hernando.

Erlinda Collado.

Nena de la Nuez.

Carmen, Dinorah, Quica y Zoraida Alvarez Mon, Josefina, Blanquita y Olga Victorero.

Cristina Mestre, Paquita Ponce, Herminia Rodríguez, Urania Rivas, Leonor Roig, Mirta Guiral, Sarita Sardiñas, Nena y Angelina Roig, Serafina Alvarez, Zenaida de la Vega, Lydia Sanjenis, Nena Lacalle, Mirta Casuso.

Margarita Montoto.

Hortensia Fernández.

Hortensia Grave de Peralta, Minerva Armor, Estrellita Lorenzo, Fifa Fernández de Lara, Rosa María Acevedo, Ernestina Gispert, Lilian Rodríguez, Caridad Bello, Rosa y Blanca Rodríguez, Paquita Alvarez Alonso.

Teté Piñeiro.

Cachita Hernández.

Angelina Canavacciolo, María de los Angeles Gómez, Estrella Naranjo, Lolita Travieso, Guillermina Foyo, Luisa García Cano, Delia García, Noemia Morales, Clotilde Rodríguez, Mercedes García, María Martínez, Nene Asencio, Rosa de la Vega.

Miss Mercy Equies.

Carmen e Isabel Caballero.

Emma y Teté González Comesañas, Hilda y Margot García Comesañas.

María Alicia y Alicia María Noste, Olga e Hilda Parajón, Cristina Noste, Mercedes Hernández, Nena Maribona y Galen, Consuelo Valdés Maribona, Rosita Rodríguez Muro.

Margot Frigola.

Laura Milk, Blanca Rosa Sainz, Beba García, René y María Luisa Malgarat, Margarita García, Lala Cortes, María Lluis, Guillermina, Berta y Carmelina Zimmermann.

Alicia y Fela Ichazo.

Silvia Rodríguez Polo, Antonia y Caridad Calvet, Ramona Ibern.

Cachita Chirino, Nena Piñeiro, Lydia Rodríguez, María Luisa Serpa-Esther Luejen, Elena Méndez.

María Antonia Echevarría.

Juana María Camacho.

Macusa López, Rosita Tavio, Cuqui González, Hortensia Hernández, Carmelina, Hortensia y Graciela Angel, Esther Figueroa.

Raquel Mestre.

Mirta Linares.

Bebita Margarit, Nieves Castro Pujol, Eulalia González, Nena González Verdeja, Yeya Rosende, Hortensia y Angelita Martínez.

Sarita Piloto.

Y Carolina García Cárdenas.

Tocaron los hermanos Castro.

La orquesta favorita.

OFRENDAS FLORALES

Un acto imponente.

Conmovedor.

Fué el entierro, efectuado en la mañana de ayer del doctor Miguel Vivancos y García.

Salió de la Merced, el aristocrático templo, donde estuvo tendido el cadáver, llegado a bordo del **Orduña**, desde la víspera.

Abogado distinguido y jefe de una familia numerosa de esta sociedad su muerte ocurrió el veinte del pasado en Madrid.

Acompañándolo vino, en el más triste de los viajes, la desolada viuda.

Muchas y muy valiosas las ofrendas florales llegadas hasta la cámara mortuoria.

De **El Fénix** las más.

De gran gusto.

De aquel jardín del paseo de Carlos III, tan afamado, era el sudario, severo, suntuosísimo.

Un gran sudario estilo **Duquesa**, de tul de seda lila con flecos de plata, tapizado todo de azucenas azules y rosadas.

En sus cintas se leía esta dedicatoria: A mi querido e inolvidable esposo; Berna.

También del gran jardín **El Fénix** era este grupo magnífico que se destacaba del conjunto:

Una gran corona con una cruz de flores al centro. A nuestro inolvidable padre: Manolo y señora.

Una corona con un corazón de pétalos, A mi querido Padre; María del Carmen.

Una corona de gladiolos **Capitolio** de sus hijos Leonor y Jesús.

Una corona con un corazón, de sus hijos Herminia y Miguel.

Una corona de sus hijos Zoila y Miguel.

Una cruz de sus hijos María Elvira y Panchito.

Un cojín, A nuestro querido abuelo: sus nietos.

Un cojín, A nuestro idolatrado abuelito: sus nietecitos.

Una corona de dalias-crisantemos, A nuestro hermano Vivancos: con el cariño de Cuca y Bebé.

Una corona de azucenas azules, A mi adorado hijo, Josefa Santana.

Una corona, A nuestro hermano Vivancos; Paco, Antonio y Demófilo.

Un cojín, A tío Vivancos; Paquito y Antonio.

Y una cruz, A Vivancos; Angelita y Ernesto.

Entre las ofrendas florales resaltaba un precioso corazón de flores que no podía ocultar su procedencia de **El Clavel**, el gran jardín nacional de los hermanos Armand.

Un corazón hermosísimo.

De gran tamaño.

Tejido con **easter lillies** y dalias rojas y blancas.

En sus cintas llevaba esta sentida inscripción: A mi adorado Padre; María del Carmen.

Lindísimo trabajo.

Que llamaba la atención.

EN EL CLUB DE LA PLAYA

Fiestas elegantes.

Con cierto sello de distinción.

Son siempre, invariablemente, las del moderno, alegre y reluciente Club de la Playa.

La comida y baile del sábado, noche de moda, brindó a la sociedad allí reunida horas de gran animación.

Los **parties** eran numerosos.

Citaré algunos.

El del señor Miguel A. Suárez y su bella esposa Esperancita de Cárdenas, donde figuraban dos jóvenes matrimonios, que eran, Emilio de Soto y Berta Pantin y Adolfo Ovies y Cuca Sánchez Culmell.

En otro **party** estaban los elegantes esposos Eduardo Alfonso y Carmelina Guzmán.

Con el doctor Fausto Alfonso y su joven e interesante esposa Cheita Tagle veíase un grupo selecto de invitados.

Y Chano Barraqué y su linda esposa Clara Sampedro en otra mesa.

Tocaron los Pclau.

La Orquesta del Club.

EL RECITAL DE BARBA JACOB

Un recital poético.

De gran interés.

Me refiero al de Porfirio Barba Jacob, el gran poeta colombiano, uno de los primeros valores líricos de América.

Anunciado está para las cinco de la tarde del martes 29, en el teatro Principal de la Comedia, patrocinado por los más distinguidos elementos de nuestro mundo intelectual y social.

José Manuel Valdés Rodríguez, el querido compañero de la crónica de **El Mundo**, hará la presentación del poeta en breves palabras.

Barba Jacob nos recitará sus más bellos poemas y en los intermedios cantará y tocará el piano la señora María Cervantes de Aulet.

Una fiesta encantadora.

Con todos los alicientes.

CONCHITA BAÑULS

En víspera de un acontecimiento.

La función de Conchita Bañulls.

Celébrase mañana en Payret con la preciosa ópera **Marina**, en tres actos, y la zarzuela **El Cabo Primero**, que cantará la bella tiple Maruja González.

A los muchos alicientes del espectáculo hay que agregar el concurso de Salvador Muguerza.

Autor y compositor.

De gran nombradía.

Salvador Muguerza actuaba con la Compañía de Opera de Bracale en tournée por las Américas.

En el beneficio de la gentil tiple cantante Conchita Bañuls será quien lleve la orquesta.

Por expreso encargo me apresuro a anunciar que las localidades apartadas, así como las pocas que quedan disponibles, pueden recogerse en la Contaduría de Payret, en **El Encanto** o llamando por el teléfono A-2839.

La función será un éxito.

Grande y completo.

HOTEL ROMA

Hotel de rango.

De nombre y fama.

No es otro que **Roma**, el moderno y elegante **Roma**, de O,Reilly y Aguacate.

Su experto y competente propietario, el querido amigo don Pedro Jurado, trabaja afanoso por su auge, por su prosperidad.

Magnífica su situación.

Envidiable.

Cuanto a sus condiciones reune el hotel **Roma** las mejores por su distribución, **confort** y elegancia.

Preciosa su terraza.

La alegría del hotel.

NUPCIAS

Una boda simpática.

En la anterior semana.

Celebrada ante el doctor Enrique Llansó, correcto Juez del Este, de dos jóvenes distinguidos.

Fueron la señorita Mercedes Lizaso y Artiles, muy graciosa, gentilísima, y el querido empleado del Cable Western Unión Antonio Hernández Llópiz.

Una parejita feliz.

Mercedes y Antonio.

Actuaron como testigos los señores Leandro Rodríguez Valles y Herminio Valdivieso.

Rumbo a Miami, donde pasarán los primeros días de su luna de miel, partieron los novios.

¡Felicidades!

OSCAR ZAYAS

De plácemes.

Con todas las satisfacciones.

Así se encuentra en estos momentos una amigo querido, el doctor Oscar Zayas, abogado joven y distinguido que perteneció a la carrera judicial.

Difícil, arriesgadísima, la operación quirúrgica que sufrió en la Clínica de Bustamante.

Practicada por Nogueira.

Con el mejor de los éxitos.

La ciencia, habilidad y pericia del eminente cirujano obtuvieron un nuevo y señalado triunfo.

¡Enhorabuena!

GRAZIELLA GARBALOSA

De éxito en éxito.

Graziella Garbalosa.

Va así en su tournée por el interior de la isla la joven y bella recitadora.

Está ahora en Cárdenas.

Muy agasapada.

Nuestro querido corresponsal en aquella culta ciudad, el compañero González Bacallao, da cuenta de las atenciones y deferencias de que viene siendo objeto Graziella Garbalosa.

Allí los Condes de Cardiff, siempre tan amables la han colmado de congratulaciones.

Graziella dará un recital en los salones del Casino Español.

Será el miércoles.

Por la noche.

CARMITA CALDERIN

Sensible pérdida.

Muy dolorosa.

A edad temprana, cuando más derecho tenía a la vida, ha dejado de existir víctima de implacable mal, la desventurada señorita Carmita Calderín.

Baja a la tumba dejando sumidos en el dolor más hondo a sus familiares amantísimos.

Desde **El Fénix**, el jardín de Palacio, llegaron hasta la capilla fúnebre las siguientes ofrendas florales:

Una cruz de sus hermanos; un cojín de Darío y Diana; una corona de Angelita y Alfredo; una corona de su sobrino Humberto; una corona de Pepe; una corona de Josefina y Adolfo, y un cojín de Francisco Carballo Jr.

¡Descanse en paz!

NARCISIN

Fin de temporada.

De Narcisín en Payret.

Con la función de esta noche nos da su despedida el joven y célebre actor.

Regirán bajos precios.

Los más módicos.

De la Habana irá la Compañía Hispano Argentina a cumplir compromisos anteriores en Pinar del Río.

Emprenderá después una larga tournée por América y por España.

¡Adiós, Narcisín!

NUEVO ABOGADO

Un abogado más.

Joven de mérito.

Trátase de Leopoldo Martínez Azoy, que acaba de graduarse de Doctor en Derecho, obteniendo nota de Sobresaliente.

Recibió también del tribunal las más calurosas felicitaciones.

Van aquí las mías.

Muy afectuosas.

MADAME GIL

Rebaja de precios.

Muy considerable.

Empezará a regir desde el día de hoy en todos y cada uno de los capítulos de la casa de Madame Gil.

En el **boulevard** de Obispo.

Casa de alto nombre.

Comprenderá los cortes, champoo, tintes, manicure y masages, incluyendo la ondulación permanente, en la que es perito el amable joven Carlos Rodríguez Mora, quien ostenta un Diploma de Mérito obtenido por concurso en París.

Cuenta la casa con los servicios del experto e inteligente maestro Diego Mora.

Madame Gil está en París.

De donde vuelve este invierno.

Enrique FONTANILLS

La Casa Grande
ANGONES Y CIA.

NUEVO SISTEMA
GRANDES REBAJAS.

Ropa de Cama.
Planta baja al fondo

SABANAS
para camas medio cameras. De buena calidad.
Una $0.55
Docena $6.00
para camas cameras.
Una $0.85
Docena 10.00
Sábanas de warandol, muy finas, caladas a mano.
Una $2.10
Docena 24.00
Sábanas de warandol de hilo puro, caladas a mano, para camas cameras.
Una $3.50
Docena 38.00
Sábanas de warandol de hilo, para camas cameras. Hechas a mano.
Una $3.75
Docena 42.00

Mantelería.
Planta baja al fondo
Manteles de alemanisco blanco, en los tamaños de
150 x 150 $1.10
150 x 200 1.40
150 x 250 1.60
Manteles de alemanisco blanco con franja de color, rosa, azul y oro, tamaños:
150 x 150 $1.40
150 x 200 1.75
Manteles de alemanisco de color entero, en los tamaños:
150 x 150 $1.75
150 x 200 2.50
150 x 250 3.00
Juegos de mantel con seis servilletas, de alemanisco blanco con cenefa de color, en rosa, azul, verde oro y lla.
150 x 150 $2.25
150 x 200 2.75

Colchonetas y Colchones.
Tercer piso
Magníficas colchonetas para camas de una persona, a
$1.40
Para camas medio cameras, a
$1.90
Tres cuartos cameras, a
$2.35
Para camas cameras, a
$2.90
Colchones superiores, desde
$6.00

HOY LUNES.
GRAN VENTA DE CORTES DE VESTIDOS Y RETAZOS DE SEDAS, TELAS DE HILO Y TELAS DE ALGODON.
INFINITA VARIEDAD DE COLORES Y DISEÑOS MUY NUEVOS

Piso de los niños.
VEA las grandes oportunidades que le ofrecemos en todos los artículos
PARA NIÑAS
PARA NIÑOS
Y PARA EL BEBE
Segundo piso.

PRECIO FIJO

Ultimos Trenes

LA SRA. TAMAYO DE RALUY. — Ayer tarde regresó de Bayamo, acompañada de sus familiares, la distinguida señora Concepción Tamayo de Raluy, esposa del señor Alvaro Raluy, rico colono de aquella región.

Fué recibida en la Terminal por su esposo, familiares y un nutrido grupo de amigos.

TREN A SANTIAGO DE CUBA. — Salieron ayer tarde en este tren:

A Camagüey: el doctor Alejandro Rivas Vázquez.

A Colón: el doctor Oscar Hernández.

A Santiago de Cuba: el Reverendo Padre Maturnino Castro.

A Cruces: José Fernández.

A Sagua la Grande: María de la Paz Ortega.

A Cárdenas: Julio Hernández, Guillermo de la Rosa.

A Camagüey: el teniente Luis González.

A Santa Cruz del Sur: María Josefa Saumier.

MR. H. C. LAFKIN. — En un coche salón agregado al tren número 3, salieron ayer tarde para el Central Jobabo: Mr. H. C. Larkin, presidente de la Cuban Cane Sugar Corp. y el señor J. Stuntz, administrador de la citada finca azucarera.

EL SR. OSCAR ALONSO. — Anoche, en un coche salón agregado al tren Expreso Limitado, salió para Camagüey el señor Oscar Alonso, vicepresidente de los Ferrocarriles Consolidados de Cuba.

TREN EXPRESO LIMITADO. — Salieron anoche en este tren:

A Central Almeida: Manuel Argudín.

A C. de Avila: el representante Emilio Martínez Quiroga.

A Placetas: Claudio Enríquez Smith; José Smith; Guillermo Escalera.

A Santiago de Cuba: J. M. Elías; Serafín Busto.

Doctor Andrés Alvarez Lefebre; Emilio Juan.

A Camagüey: Leopoldo Lucera.

A Santiago de Cuba: Joaquín Martínez Crespo.

Al Central Almeida: Antonio Delgado.

A Camagüey: Concepción Rodríguez viuda de Pichardo.

A Trinidad: Pascual Aranda y señora.

TREN A CIENFUEGOS. — Salieron anoche en este tren: Leopoldo Cué; Fernando Jiménez; Héctor Díaz y señora; Juan Carlos Guasch.

SENOS SEDUCTORES
ALTOS TERSOS y bien redondeados se obtienen usando la Loción CELITA

No es grasa ni droga; completamente inofensivo. Un solo frasco hará de Vd. otra mujer. LO MEJOR DE EUROPA. Solicite prospecto
M. V. ARIAS
Apartado 1177
Tel M-7566
HABANA
Frasco: $ 2,50
De venta en El Encanto, Sarrá, Isla de Cuba y demás tiendas y farmacias. — Camagüey: "El Encanto"; Cienfuegos: El Palo Gordo; Santiago de Cuba: La Francia.

INDISPENSABLE EN VERANO
MAGNESIA SARRÁ
Sabrosa-Espumante-Anti-ácida
Inmediatamente alivia:
Jaquecas, Mareos, Acedías.
ASEGURE UN DIA FELIZ
Todas las mañanas tome una cucharada
DROGUERIA SARRÁ
LA MAYOR

M.E.C.D. 2016

OBTUVO UN GRAN EXITO EL CONCIERTO DEL NIÑO-BARITONO, HIJO DE REGLA

Este precoz artista, de solo diez años de edad, fué oido por radio en toda la República, recibiendo felicitaciones

Regla, 20 Julio. DIARIO, Habana. —Pueblo oyó anoche con gran regocijo el esperado concierto de Carlitos Rodríguez, habiéndose instalado aparatos en lugares públicos y congregado numerosas familias en los hogares, donde se disponía de los mismos, siendo muy elogiado el pequeño reglano y cariñosamente recibido a su regreso de la estación CMK, donde hubo de actuar.

Causó grata impresión el número dedicado a la señorita Anita María Bosch, su inteligente y desinteresada profesora y el número dedicado al señor Zamora, digno Subsecretario de Comunicaciones.

Los padres del cantante han declarado que según orden de su maestra, éste no actuará más en un mes rogando a las numerosas personas que lo solicitan, perdonen no poder complacerlos, porque de ser así se perjudicaría el niño.

Castro, Corresponsal.

Habana, 20 Julio. DIARIO, Habana.—La familia General Delgado, honorable señor Secretario Gobernación, el que suscribe y otros, oyeron encantados anoche al primoroso artista Carlitos Rodríguez, quien desde la estación de radio CMK, nos proporcionó gratas emociones. Rogamos felicitarle expresivamente al igual que a sus padres.

Fernando Esperón,
Telegrafista Centro.

Cayo Mambí, Oriente, Julio 20. DIARIO, Habana.—Anoche oímos claramente en este Cayo oriental, los números «Alma, Me Odias, Portero, Suba y Diga y No te engañes corazón», divinamente cantados por Carlitos Rodríguez, desde la Estación CMK, del hotel Plaza.

Le enviamos una calurosa felicitación.

Escalante,
Jefe de Comunicaciones.

Regla, Julio 20. DIARIO, Habana. —Rogamos a ese periódico felicite calurosamente en nuestro nombre y en el de todo este pueblo que lo oyera anoche alborozado, al maravilloso y pequeño cantante con razón llamado «El orgullo de Regla» Carlitos A. Rodríguez, cuya audición ha sido uno de los triunfos más grandes que pudiera soñar el más ambicioso espíritu.

Carlos Marín, periodista; **Manuel Valcárcel,** Oficina Correos; **Manuel Pérez,** propietario, y otros.

San Antonio de Río Blanco, Julio 20. DIARIO, Habana.—Con entusiasmo oyose anoche el concierto ofrecido por el artista cubano, de 10 años, Carlitos Rodríguez, desde la Estación CMK del hotel plaza. Rogamos felicitarle por medio de ese popular rotativo.

Benito Palomino, Jr.

Puerta de Golpe, Julio 20. DIARIO, Habana.—Valiosos elementos oyeron anoche el concierto que desde la Estación Radio CMK, ofreciera el pequeño artista Carlitos Rodríguez, barítono reglano, a quien felicitamos calurosamente.

Señoritas Millán; Humberto Tellería.

Ranchuelo, Julio 20. DIARIO, Habana.—A pesar de la noche lluviosa y mucha estática, anoche oyose aquí con regocijo el concierto del barítono de 10 años Carlitos Rodríguez. Rogamos felicite al pequeño artista cubano y a sus padres.

Ceferino Vega,

Bayamo, Julio 20. DIARIO, Habana.—Anoche sentimos perfectamente el concierto ofrecido por el pequeño artista cubano Carlitos Rodríguez y desearíamos felicitarle por medio ese DIARIO muy agradecidos.

J. Rodríguez, operador Centro Telégrafos de Bayamo.

Arroyo Apolo, 20 Julio. DIARIO, Habana.—Anoche oímos gustosos el concierto de canto ofrecido por Carlitos Rodríguez, precoz artista, futura gloria cubana. Rogamos felicítenlo mediante las columnas de ese gran DIARIO.

Capdevila,
Jefe Local Comunicaciones.

INAUGURACION DE UN CLUB POLITICO

Es el llamado Rafael Sánchez sito en Santiago de las Vegas

Sgo. DE LAS VEGAS, julio 20. DIARIO, Habana. Esta tarde se ha celebrado una importante fiesta pública con motivo de lo inauguración del club Rafael J. Sánchez nombre del prestigioso candidato a representante por el partido liberal convecino nuestro y por cuyo éxito trabajan todos los elementos políticos y de arraigo locales.

La directiva del club está integrada por los más activos sargentos de todos los partidos políticos. En el gran mitin de esta tarde hablaron los doctores Carlos M. de la Cruz, por los conservadores, Carmelo Urquiaga por los populares y Mario Mendoza por los liberales.

Además consumieron elocuentes turnos el doctor Radio Cremata y Mario Figueredo, siendo todos muy aplaudidos. El joven Rafael Jorge Sánchez escaló finalmente la tribuna entre aclamaciones de entusiasmo, esbozando con frase sencilla y galana su programa político a base de mejoramiento para nuestra ciudad y dando las gracias al pueblo por la simpatía con que se ha visto acogido en sus aspiraciones por los santiagueros.

F. SIMON.
Corresponsal.

FIESTA ESCOLAR SE CELEBRO EN REGLA

En las Escuelas de las Madres de la Caridad. Actos lucidos

REGLA, Julio 20. — DIARIO, Habana. — Presidida por el doctor Fernando Bosch, Alcalde Municipal y su bella esposa, se celebró la fiesta de las Escuelas de las Madres de la Caridad "Nuestra Señora de Regla" y repartición de premios en el Centro Español de esta localidad.

Después de repartidos los distintos premios a las alumnas, se llevaron a efecto distintos números por las niñas de dicha Plantel, que fueron muy aplaudidas por la concurrencia, muy numerosa y de lo más selecto de nuestra sociedad reglana. Informaré por correo las listas de las alumnas premiadas y demás detalles. — **Lorenzo Castro,** Corresponsal.

HOY SE ABRIRAN LAS ESCOGIDAS

Así anuncian desde Camajuaní, sin contar con la Federación

CAMAJUANI, julio 20. DIARIO, Habana. — Los tabacaleros anuncian para mañana la apertura de escogidas prescindiendo del Gremio de Escogedores. Estos celebraron importante manifestación cívica de protesta dirigiéndose al Ayuntamiento, siendo recibidos por el alcalde municipal exponiéndole el problema creado. Los dueños de escogidas pidieron garantías para los obreros que trabajen, pero la Asociación de Escogedores informó al alcalde no eran necesarias esas garantías porque nadie se metería con los rompe-huelgas, sino serían expulsados de la Asociación Los obreros están dispuestos a llegar a un acuerdo, pero los tabacaleros rehusan entenderse con la Federación, no reconociéndola y pretendiendo imponer sus tarifas sin contar con el gremio. Los obreros se conducen tranquilos, dentro del mayor orden.

Quirós, Especial.

LAMENTABLE ANOMALIA OCURRE EN MANZANILLO

MANZANILLO, julio 20, DIARIO DE LA MARINA, Habana. — En la sesión rotaria última los doctores Bernardo Utset y Juan Sánchez Silveira hablaron de las malas condiciones del agua del acueducto y al día siguiente, sin previo aviso, a uno le cortaron el agua y al otro la luz eléctrica. El doctor Sánchez ha publicado una hoja suelta dando a conocer lo sucedido, causando el hecho general protesta

Corresponsal.

ANUNCIESE EN EL Diario de la Marina

POR DISTRACCION DEL CHOFER VOLCOSE UN AUTOMOVIL CERCA DE SANTA CLARA

Estimadas personas de aquella capital que venían en el mismo para la Habana, resultaron lesionadas. Suicidio

SANTA CLARA, julio 20, DIARIO, Habana.

En la mañana de hoy en momentos en que viajaban por la carretera central desde esta ciudad a la Habana, debido a una distracción del chauffeur, volcóse la máquina en que iban los señores Alberto Blanco, Mariano Fernández, presidente y secretario respectivamente del Gremio de Cantineros de Cafés de ésta, así como también Juan Bello Novo, Miguel Crespo y Fernando Rodríguez, agente de la cerveza «Polar» en ésta.

Los referidos señores presentan heridas contusas y golpes diseminados por todo el cuerpo sin tener que lamentar la gravedad de ninguno de ellos, quienes son muy queridos en nuestra sociedad. Sus residencias son muy visitadas por las amistades, especialmente Albertico y Mariano, quienes son los más lastimados y salváronse milagrosamente.

Fué asistido en el centro de socorro por el doctor Martínez y practicante Tarrau, el joven Carlos Moya, de 20 años de edad, raza blanca, natural de esta ciudad y vecino de la calle San Miguel, quien encontrándose aburrido de la vida trató de privarse ella, tomando una substancia desconocida y encontrándose grave.

Armando Machado.

CABEZAS, julio 20. DIARIO, Habana.

Los vecinos de este pueblo unidos a mi celebran el acierto tomado por la Secretaría de Comunicaciones al designar al señor Marciano Perera y Pérez, persona muy estimada y de reconocida honorabilidad para desempeñar la Jefatura Local de Comunicaciones. Reciba el señor Perera mi felicitación por tan merecida designación.

Miguel Capote, Corresponsal.

UNA ESPLENDIDA OFICINA DE CORREOS FUE INAUGURADA AYER EN S. DOMINGO

Presidió el acto el Subsecretario de Comunicaciones, Sr. Zamora, que fué expresamente con una numerosa comitiva

SANTO DOMINGO, Julio 20. — DIARIO DE LA MARINA, Habana. —En esta hora, ocho pasado meridiano, he saludado á nombre del DIARIO DE LA MARINA a los señores Juan Clemente Zamora, Subsecretario de Comunicaciones, Enrique Elizaga, Director de Telégrafos, Liberato López, Jefe del Negociado del Personal de la Secretaría, representante Ricardo Campos Martínez, muy estimado en este pueblo, doctor Gustavo Herrero, candidato a Representante y otros, que se hallan en ésta para inaugurar la oficina de Correos y Telégrafos.

El Comisionado del DIARIO que forma parte de la comitiva, se encarga de reseñor todos los particulares con relación a estos actos. — **Domingo Otero,** Corresponsal.

SANTO DOMINGO, Julio 20. — MARINA, Habana. — Después del almuerzo en Cifuentes el Subsecretario Zamora, Enrique Elizaga, Liberato López Fundora y demás comitiva, siguieron en gas car hasta la Isabela de Sagua, donde el Jefe de Sanidad de Sagua la Grande, doctor Rodríguez, tenía preparado un paseo y visita a la playa Esquivel, hermoso lugar situado en un cayo, a seis leguas de la costa. Paseo hermosísimo, muy a satisfacción de todos.

De regreso a Isabela el gas car, condujo a los excursionistas a Sagua, donde se tomó el tren rumbo a Santo Domingo a donde hemos llegado para inaugurar la nueva Oficina de Correos y Telégrafos. Esta nueva Oficina representa una reforma que mucho beneficia a Santo Domingo, situada en el mejor lugar de la población, en una de las calles por la que corre la Carretera Central, resulta asejuible para todo el vecindario. La casa en que se ha establecido la Oficina es nueva y de admirable presencia y la instalación hecha lujosamente y con toda clase de adelantos.

A recibir al señor Zamora y sus acompañantes acudieron a la Estación todas las autoridades y público, trasladándose al local que se inauguraba. El señor Zamora, después de escuchar el Himno Nacional, declaró inaugurada, en nombre del Secretario la nueva Estación.

El doctor José Urzaiz, en nombre del personal e interpretando los sentimientos de la población, dijo unas sentidas palabras, haciendo resaltar la admirable obra que ha realizado la Secretaría de Comunicaciones con la instalación de la oficina inaugurada.

La concurrencia al acto inaugural fué numerosa y distinguida, no faltando buen número de hermosas y encantadoras damas y señoritas. El señor Zamora con quien hablamos, nos hace presente su satisfacción por la obra técnica que se ha realizado, al instalar esta nueva Estación que es probablemente la mejor de la República. — **Especial.**

NUMEROSOS BARRIOS DE STI. SPIRITUS CELEBRARON RUIDOSA MANIFESTACION

Se quejan del cierre de caminos vecinales y del cobro de indebidos impuestos. Propietarios de fincas citados

ZAZA DEL MEDIO, julio 20.—DIARIO. Habana. Los vecinos de los barrios Zaza del Medio, Bijabo, La Larga, Manacas; Los Tramos; Jos; Pozo Azul; Los Limpios; Arroyo Grande; Santa Elena y San Esteban del término municipal Sancti Spíritus acaban de celebrar una ruidosa y extraordinaria manifestación de protesta ante el Alcalde Municipal coronel Ruperto Pina y Representante del Gobernador Provincial, doctor Antonio Fernández y Concejales Juan Armas. Hidalgo; Ramiro Cabrera y Pedro Campanioni, por el cierre de caminos vecinales y cobro de impuestos arbitrariamente en distintas fincas.

Hicieron uso de la palabra brillantemente el doctor Antonio Santamarina, que también llevó la exposición del Comité protesta. Siguieron Ramiro Cabrera, doctor Fernando Olivella y en nombre de los protestantes, doctor Antonio Fernández, haciendo el resumen el Alcalde coronel Ruperto Pina.

Los vecinos de este barrio esperan confiados que el Alcalde municipal resuelva satisfactoriamente este problema que afecta de manera profunda a los intereses de vegueros, agricultores y comercio en general. Sumose a los protestantes el gremio de escogedores. Calcúlase caballería ascendía a más de mil quinientas personas. Además del inmenso público a pie. De Sancti Spíritus asistió la banda. Incalculable número de estandartes sobresalían en la inmensa multitud con inscripciones de protesta. Un excelentísimo almuerzo les fué ofrecido a los honorables visitantes en el hotel Taunusu. Esta tarde están citados los propietarios de fincas para ponerse de acuerdo con autoridades en la solución del asunto. La protesta fué organizada por nuestro alcalde Maximiliano Machin, concejal Juan Armas Hidalgo doctor Oscar Calvo, Cándido Rodríguez, Pedro Pérez, doctor Santa Marina, Alcalde, Bijabo, José Cañizales y otros que no recuerdo.

O. PACHECO.
Corresponsal.

FLETA TENDRA UN LARGO DESCANSO

Irá a pasar el verano con su familia a una playa norteña

MADRID, julio 11 (ST)—Ha regresado a Madrid el eminente tenor Miguel Fleta, después de una larga excursión que ha durado diez meses y ha comprendido diversos países de Oceanía, Asia y América, habiendo actuado con resonante éxito en cincuenta y tres veladas, entre conciertos y representaciones de ópera últimamente en la Habana.

Hará un reposo largo en España antes de emprender una expedición por el centro de Europa que tiene contratada desde hace dos años. Pero este viaje no lo emprenderá hasta el Otoño.

Es fácil que a fines de este mes vaya a Vaelncia para cantar en una función a beneficio de la Asociación de la Prensa de aquella capital, accediendo al ruego que le ha hecho su gran amigo el insigne Mariano Benlliure.

Después irá a pasar el verano con su esposa y sus dos hijos a una playa del norte. Fleta tiene intenciones de descansar hasta fines de año.

CIRCUITO AEREO INTERNACIONAL

Alemania, Inglaterra, Polonia, Francia, España y Suiza, unidas

BERLIN, julio 20. AP. El vuelo del circuito internacional europeo, con un recorrido de 4.650 millas, comenzó hoy en el aeródromo de Tempelhoff. Sesenta aeroplanos representan en esta competencia a Alemania; Inglaterra; Polonia; Fracia; Suiza y España; saliendo los aparatos en grupos de cinco. Entre los aviadores se encuentra Lady Bailey, prominente aviadora británica.

La ruta de los pilotos comprende a Alemania; Francia; Inglatera; España; Suiza; Austria; Checoeslovaquia y regreso a Berlin.

El primer aeroplano que llegó a Brunswick, Alemnaia, cubrió 135 millas y media en una hora y veinte minutos.

MUY SENTIDO UN FALLECIMIENTO

El del comerciante D. Marcos Arenas, queridísimo en Palos

PALOS, julio 20. DIARIO. Habana.— Esta mañana falleció el estimado y antiguo comerciante español de esta localidad don Marcos Arenas. Contaba el finado 86 años, siendo el decano de los suscriptores del DIARIO.

Los elementos todos de esta sociedad desfilan por la casa mortuoria para testimoniarle su afecto a los familiares.

En nombre del DIARIO significué a los hijos y nietos del fenecido nuestra expresión de sentimiento. Mañana verifícase el entierro que será una gran manifestación de duelo.

DIAZ, Corresponsal.

ALMUERZO MAMBI EN U. DE REYES

Fué ofrecido al Presidente del Consejo Nacional de Veteranos

U. DE REYES, julio 20, DIARIO, Habana. — La Delegación de Veteranos de la Independencia de Unión de Reyes ofreció hoy un almuerzo mambí de más de doscientos cubiertos, como homenaje al presidente del Consejo Nacional de Veteranos, general Francisco de Paula Valiente, representado por el coronel Pedro Acevedo, coronel Carlos Machado y honorable Secretario de Sanidad y Beneficencia e interino de Estado doctor Francisco M Fernández y doctor Juan Gronlier, gobernador provincial.

La comisión organizadora obtuvo un brillante éxito. Correspondieron todos los elementos oficiales y sociales. Los homenajeados visitaron el Ayuntamiento, Casino Español, sociedad La Unión, sociedad Liceo, la respetable logia Víctor Hugo y el Club de Alistados Militares, siendo recibidos y agasajados jor sus presidentes con derroche de fraternales y elocuentes discursos enaltecedores y patrióticos.

Al terminar el banquete usaron de la palabra elocuentemente el doctor Juan Rodríguez y coronel Carlos Machado, con nutridos aplausos.

Iglesias, Corresponsal.

Giiira de Melena, Julio 20.—DIARIO, Habana.—Anoche oímos el concierto de Carlitos Rodríguez, admirados todos de las facultades del pequeño cubanito que llegará lejos. Rogamos felicitarlo.

Carus, Jefe Comunicaciones.

Víbora, Julio 20.—Suplico felicitar al pequeño artista cubano Carlitos Rodríguez, hijo del Corresponsal de «El Mundo» en Regla, por su gran concierto de anoche que oímos encantados.

Jesús Arroyo, Milagros 89, íbora.

Punta Brava, Julio 20. DIARIO, Habana.—Encantada y admirada oí anoche al pequeño barítono de 10 años, hijo de Regla, cantar desde la CMK. Lo felicito mediante ese gran DIARIO.

Regla Delgado,
Jefe Comunicaciones.

REGALO DE LA ESCUELA TECNICA INDUSTRIAL A LA CRECHE "MACEO"

Consiste el donativo en seis bancos de imitación a granito y una mesa del mismo material para el comedor de la creche

GENERAL MACHADO, Julio 20. —DIARIO. Habana.

Próximamente se inaugurará la Creche Antonio Maceo en Santiago de las Vegas, y para el mejor lucimiento del acto la Escuela Técnica Industrial como deferencia especial, regalará a dicha creche seis magníficos bancos de imitación a granito y una hermosa mesa del mismo material para el comedor de los niños de dicha creche.

El obsequio que hace la Escuela Técnica a dicho Centro es una de las pruebas más claras de que la Escuela Técnica se encuentra preparada para producir de todo: la construcción de este objeto estuvo a cargo de dos renombrados maestros del Taller de Modelados. Los señores Angel Martí y Antonio Ignacio que son los maestros, están positivamente acreditados como expertos en la materia y han recibido innumerables felicitaciones por esos trabajos tan perfectamente terminados.

EL CURSILLO DE ALUMNOS-MAESTROS

Ha comenzado un interesante cursillo de alumnos-maestros en el Taller de Modelados y Plásticos de la Escuela Técnica Industrial. El primero en comenzar fué el taller de cerámica por el señor Oven Pérez, Profesor de San Antonio de los Baños, quien está efectuando varios trabajos en el taller. Es profesor de ese Departamento el conocido artista en el arte de la cerámica, el señor Guillermo Ignacio que tiene como auxiliar al señor Miguel Balaguer. El Cursillo de esta Escuela ha despertado las más cálidas alabanzas demostración de las grandes iniciativas que en todo lo que signifique progreso en este Plantel se debe especialmente a su digno Director Sr. Fernando Aguado. El lunes próximo haré mención de los otros maestros que han tomado parte en el cursillo en los distintos talleres. También han ingresado en este Cursillo el señor Raul Díaz Duque, Director de la Escuela de Cuatro Caminos y el señor Enrique Fernández. de la Escuela de Marianao, quienes están efectuando varios trabajos de cerámica al igual que modelados y plásticos. El abrirse este curso para los maestros de las distintas Escuelas de la República es una muestra de que todos se interesan por la gran enseñanza técnica que se adquiere en este Centro docente.

LOS PROGRESOS DE LA ESCUELA

La Escuela Técnica ha adquirido un magnífico equipo de cinematógrafo y un proyector de películas para hacer exhibiciones. Dichas películas son en colores, demostrando los trabajos que se hacen en dicho Plantel y especialmente para que sirva de propaganda y se vea la forma más práctica y se vea el desarrollo de las labores en la Escuela Técnica Industrial Presidente Machado. También se está construyendo en la misma Escuela una potente Estación de radio para trasmitir las distintas clases que dará el Profesor que sea Oficial de Día, abarcando esas conferencias como materia principal lo que respecta a agricultura. Todos los aparatos que ha adquirido esta Escuela lo son con las economías hechas.

El día primero de septiembre se abrirá el curso escolar y con tal motivo se prepara una magnífica exposición escolar de trabajos realizados por los alumnos, de acuerdo con el Reglamento.

El día 21 comenzarán las obras de ampliación de la Escuela. Todo el trabajo se efectuará con las economías hechos en el presupuesto del plantel. Por lo que merece la Escuela los mayores elogios.

NUEVO UNIFORME PARA LOS ALUMNOS

Los alumnos de esta Escuela están de plácemes al disponerse usen un nuevo uiforme de gala, que estrenarán el día 24 de septiembre con motivo de ser el onomástico del señor Presidente de la República General Gerardo Machado. La buena dirección así como la excelente administración, se deben tanto al señor Fernando Aguado, director del Centro Docente como a sus infatigables colaboradores de la gran obra, señores Narciso Méndez, Secretario del plantel, y Oscar C. Tuya Superintendente del mismo. Sobre estos tres hombres pesa la gran labor y el progreso de la obra de la que todo Cuba debe sentirse satisfecha al tener hombres que demuestran su honradez y capacidad con sus hechos. Se han hecho pues acreedores al mérito que todos reconocen.

Pablo Donato Díaz de Villegas.
Corresponsal.

UN PRESENTE A NUESTRO DIRECTOR

GENERAL MACHADO, Julio 20. DIARIO. Habana.—Pronto le será hecho al Director del DIARIO DE LA MARINA doctor José I. Rivero, un magnífico presente de productos elaborados por la Escuela Técnica Industrial. El señor Angel Boyada, Jefe del Departamento de Química Bramatológica es el encargado de la confección de dicho presente, que le será ofrecido a nuestro Director por sus campañas en favor de ese Plantel y de cuanto tienda al robustecimiento de la nacionalidad.

LA SEÑORITA AMELIA SAMALEA ADMINISTRADORA DE CORREOS

Un nombramiento que ha sido recibido con las mayores muestras de regocijo ha sido el de la señorita Amelia Samalea Valdés, para el cargo de Administradora de Correos y Telégrafos de esta localidad, para el que ha sido designada por el señor Secretario de Comunicaciones. Se trata de una damita que se ha hecho acreedora por sus virtudes a la administración de todos.

Al ponerse en presupuestos esta Oficina y al ocupar la categoría de primera clase, designó el Secretario de Comunicaciones, señor Rafael Sánchez Aballí a la señorita Samales, que tenía la plantilla de Remates de Guane y trabajaba en comisión en esta Administración interinamente y no podía haber recaído en mejor persona que en ella, por sus vastos conocimientos y sus méritos contraídos en su larga experiencia.

UNA PETICION DE MANO

Ha sido pedida en matrimonio la señorita Terina Peón para el señor Ifraim Rodríguez. La petición fué formulada ante los padres de la bella Terina por el señor Oscar G. Tuya, actual Interventor de la Escuela Técnica Industrial, quien representaba al padre de Ifraim, señor Salvador Rodríguez del Prado, por encontrarse ausente.

A tan estimados jóvenes deseo que muy pronto vean realizados sus ensueños.

Pablo Donato Díaz de Villegas.

MUERTO POR UN RAYO EN EL «MERCEDITAS»

CENTRAL MERCEDITAS, julio 20. DIARIO. Habana. Ayer tarde fué muerto por una chispa eléctrica en la colonia San Juan de este central el querido vecino Faustino Tapias que estaba arando. La chispa mató también a los bueyes que conducían al arado.

Descalzo.

Ceiba del Agua, Julio 20. DIARIO. HaHbana.—Rogamos felicitar al barítono cubano de 10 años, el pequeño reglano Carlitos Rodríguez. Anoche causó verdadera admiración al oirlo desde esta localidad.

Víctor González y familia.

FUE BRILLANTE LA INAUGURACION DE LA COLONIA INFANTIL DE CAMAGUEY

Quedó instalada en los terrenos de la Granja Escuela "Gaspar Betancourt Cisneros". Ochenta niños alojados

CAMAGUEY, julio 20. DIARIO, Habana.

La inauguración de la colonia infantil de vacaciones en los terrenos de la granja escuela «Gaspar Betancourt Cisneros» ha resultado un acto trascendental al que concurrieron las autoridades y representaciones oficiales.

Hicieron uso de la palabra el doctor Pedro M. Quevedo, Concejal y miembro del patronato y el doctor Emilio L. Luaces, Director de la Granja escuela.

Las bandas del Distrito Militar y la Municipal amenizaron el acto al que concurrió numerosa y selecta concurrencia. La colonia Infantil está bajo la dirección del señor José Ramón Casals catedrático y Secretario de la granja escuela que ha laborado intensamente convirtiendo en hermosa realidad la iniciativa del Representante a la Cámara Dr. Rodríguez Barahona, que fué acogida con entusiasmo por el Secretario de Sanidad, la que en funcionamiento de la misma y con el señor Secretario de Agricultura doctor Eugenio Molinet, que ha proporcionado todos los medios necesarios para la instalación de la referida colonia, en la que tienen albergamiento ochenta niños de las escuelas públicas del distrito escolar de Camagüey.

El señor Casals, presidente del Patronato y director de la colonia infantil, ha sido muy felicitado por la organización perfecta de la primera colonia de vacaciones que funciona en Camagüey.

Luaces, Corresponsal.

VISITAN A MADRUGA ESTIMADAS PERSONAS

MADRUGA, julio 20. DIARIO.—Habana. De visita en este balneario con su distinguida familia, he saludado al señor Manuel Capestany Representante a la Cámara por las Villas.

También tuve el gusto de saludar al señor José Aguirre, competente administrador del Central Orozco, persona muy querida que cuenta aquí con muchos amigos por haber desempeñado el cargo de Administrador del Central San Antonio de este término.

Gervasio ALONSO.
Corresponsal.

JUAN CLEMENTE ZAMORA EN ISABELA DE SAGUA

ISABELA DE SAGUA, julio 20. DIARIO. Habana. Encuéntrase en esta localidad el sub-Secretario de Comunicaciones señor Juan Clemente Zamora, acompañado por el director de Telégrafos Enrique Elizaga, los Representantes Alvera y Campos, y otras distinguidas personalidadse. Continúan viaje hasta las playas del Esquivel.

Fueron recibidos por el Jefe Local de Comunicaciones, las autoridades y elementos de esta sociedad.

Corresponsal.

Perfumería.

Grandes Rebajas.

Jabón Lemoine (ovalado). Jazmín, sándalo, colonia y fougere. La caja con 6 . . . . . 0.85

Jabón Lemoine (redondo). Los mismos perfumes. La caja con 6 . . . . 1.25

Jabón Lemoine extrafino. Chipre, jazmín, fougere. La caja con 6 . . . . 1.50

Polvos Seducción. Especiales para cutis grasientos 0.55

Talco Ammen's, desodorante y refrescante. Especial para la irritación de la piel. 0.40

La docena 4.50

Crema Hurí de resultado eficaz para las pecas y las manchas 1.20

El Encanto

Planta baja.

TELAS BLANCAS.

Como demostración de nuestra efectiva rebaja durante EL MES DE EL ENCANTO, publicamos a continuación los precios anteriores y los actuales de cuatro clases de tela de lino puro garantizado, las que son bien conocidas de nuestra asidua clientela.

Holán batista. Puro lino garantizado. La pieza de 10 varas. Antes 4.25 Ahora 3.00

Crea inglesa. Puro lino garantizado. La pieza de 15 varas. Antes 7.00 Ahora 5.90

Bramante florete. Puro lino garantizado. La pieza de 10 varas. Antes $7.00. Ahora 5.25

Lienzo belga. Puro lino garantizado. La pieza de 10 varas Antes 9.00. Ahora 5.95

El Encanto

Planta baja.

Telas de color entero.

Algunas de las telas rebajadas considerablemente de precio para las ventas de EL MES DE EL ENCANTO.

Holán batista de puro hilo, a 0.35

Holán clarín de superior calidad, a . . 0.47

Guarandol belga de puro hilo, a 0.65

Alpaca rayón sport, a 1.00

Crepé mongol, a 1.25

Crepé mongol Reus (moteado) 1.50

Georgette cuadrilet. Tela de novedad 1.50

Georgette francés de pura seda 1.50

El Encanto

Planta baja.

JULIO: EL MES DE El Encanto

M.E.C.D. 2016

SECCION 2ª

Redacción, Administración, Quejas, etc. (Centro Privado) M-7911.
IMPRENTA M-9665
MAQUINAS M-3450
A. CLASIFICADOS A-3333
RADIO M-7714

DIARIO DE LA MARINA

Redacción, Administración, Quejas, etc. (Centro Privado) M-7911.
IMPRENTA M-9665
MAQUINAS M-3450
A. CLASIFICADOS A-3333
RADIO M-7714

SECCION 2ª

AÑO XCVIII — Acogido a la franquicia postal — LA HABANA, LUNES, 21 DE JULIO DE 1930 — El periódico más antiguo de Cuba — PAGINA TRECE

COMO CONSIGUE EL PLAN DEL DOCTOR S. CLARET LA VENTAJA DEL DIFERENCIAL AMERICANO

Lo que Cuba puede hacer por sí sola en beneficio del precio de su azúcar

FORMA, CARACTERISTICAS Y BASES DE LA LEY

Dada la gran actualidad que tiene en estos momentos el plan azucarero «Claret», su importancia indiscutible, el estudio detenido que del mismo se viene realizando en todos nuestros círculos financieros y mercantiles y las probabilidades que existen de que sea definitivamente aprobado, volvemos a reproducirlo para conocimiento pleno de todos nuestros lectores interesados en este problema de interés tan vital para Cuba.

Dice así:

OBJETO:

Conservar la absoluta libertad de todos los productores y comerciantes de azúcar en el desenvolvimiento de su negocio, sin control oficial de ninguna clase, así como sin reglamentación alguna de carácter coercitivo, y conseguir sin embargo por un medio de máxima sencillez y simplicidad, que el azúcar cubano se venda en los Estados Unidos a un precio superior al del mercado libre del mundo, aprovechando las ventajas que nos concede el Tratado de Reciprocidad vigente, «que es indiscutiblemente lo único que Cuba puede hacer por sí sola en beneficio del precio de su azúcar» y lo único que también puede hacer para obligar a las naciones competidoras a llegar a un acuerdo de carácter internacional, e inclusive para impedir nuevas subidas en el arancel americano. ¿Cómo se consigue esto? Mediante la obligación de pagar por ejemplo 0 40 centavos (equivalente a 40 de los 50 puntos concedidos actualmente por el Tratado de Reciprocidad, si es ésta la ventaja que se desea y puede obtenerse) por cada libra de azúcar que se exporte a los Estados Unidos, con cuya suma se creará un FONDO especial que se distribuirá entre todos los productores de azúcar y proporcionalmente a la cantidad que cada uno haya elaborado, si es a la propia industria azucarera a quien desea favorecer. En este caso los productores quedarán a su vez obligados a distribuir a sus colonos la parte proporcional que les corresponda de la cantidad que reciban.

CARACTERISTICAS: Suprime por completo la intervención del factor hombre con todas sus probabilidades de errores y dificultades en la regulación de la distribución, obra de un modo matemático y mecánico y obtiene, sin dudas de ninguna clase, sin que el sistema contravenga en lo más mínimo, ni a los tratados existentes, ni a las leyes interiores de los países que nos consumen azúcar, la ventaja que nos concede el tratado de reciprocidad con los Estados Unidos, lo mismo a favor del productor que exporta toda su producción a ese mercado, que para el que tenga que exportarla íntegra al mercado libre del mundo.

Este plan evita en lo absoluto la intervención oficial en el negocio de fabricar y vender azúcar, y no interfiere en lo más mínimo en el libre funcionamiento de las leyes económicas básicas del comercio, concretándose a obtener la ventaja concedida por una tarifa aduanal con otra medida de índole, en su fondo, absolutamente similar y concordante con ella.

FORMA

El plan puede ponerse en vigor por medio de una ley o por medio de un acuerdo entre los propios productores. Como cualquier medida de carácter económico surte mejor sus efectos, cuanta mayor sensación da de estabilidad y firmeza, estimamos que debe ser por ley de la República, una vez los productores lo hayan aceptado.

A fin de suprimir todo motivo de oposición, bajo el supuesto (falso desde luego) de que este plan envuelve subsidios a los productores, y con objeto además de cualquier interferencia en las leyes interiores de los países que nos consumen azúcar, puede redactarse en los siguientes términos:

BASES PARA LA LEY

1)—Se dictará una ley de la República, que puede denominarse ley azucarera, derrogándose totalmente la ley que creó la Comisión Nacional del Azúcar y todas las demás disposiciones concordantes con la misma

2.)—Cada productor o comerciante de azúcar de Cuba podrá vender, negociar y pignorar libremente todo el azúcar que fabrique, o posea en los mercados que estime más convenientes a sus intereses y en la cuantía, precios y oportunidad que considere más oportunos con la única obligación de contribuir con 0.40 centavo (o la parte del diferencial que se desee obtener- por cada libra de azúcar que exporte «a todo país donde el azúcar cubano goce de ventajas arancelarias sobre el azúcar de la nación más favorable» (actualmente sólo los Estados Unidos de Norte América).

3.)—La cuota a que se refiere el artículo anterior se depositará en las aduanas al efectuarse los correspondientes embarques. Las aduanas, a su vez, las depositarán dentro de las cuarenta y ocho horas de haberlas recibido en el Banco o Bancos que designe la Comisión a que se refiere el artículo siguiente.

4.)—Los dueños de ingenios eligirán previamente convocados al efecto, dentro de los diez días siguientes a la vigencia de esta ley, una comisión integrada por un Presidente un Secretario y los vocales que se acuerde, todos con carácter honorario y por el plazo de un año, cuya comisión designará el Banco o los Bancos, en que deban efectuarse los depósitos a que se refiere el artículo anterior.

Si por cualquier circunstancia los dueños de ingenios no nombraseu la referida comisión ésta la designará con carácter provisional y mientars no se efectue la elección definitiva el Poder Ejecutivo.

Será miembro ex-oficio de esta comisión, un representante de los colonos designado por su asociación nacional.

Mensualmente, (o en la forma que se estime oportuno) la Comisión devolverá a todos los productores de azúcar las cantidades recibidas de acuerdo con la presente ley, en proporción exacta a la cantidad de azúcar totalmente producido por cada uno.

Todo productor de azúcar abonará a cada uno de sus colonos la parte proporcional que le corresponda en relación con la cantidad de azucar propiedad de cada colono que haya producido.

7.)—Trimestralmente, la Comisión publicará, el balance detallado de todas las operaciones efectuadas. Las oficinas de la Comisión radicará en la ciudad de la Habana. Para el sostenimiento de las mismas la Comisión podrá disponer de una cantidad no mayor anualmente del uno o dos por mil de la suma total de operaciones efectuadas por la misma.

8.—Si se desea conservar el mercado americano en la parte de azúcar crudo que éste utilice para ser reexportada en forma de refino o de otras manufacturas, es necesario establecer a todo exportador americano que demuestre haberle sido devuelto por las aduanas de su país los derechos de aduana oportunamente cobrados al azucar que importó de Cuba, la Comisión le entregará con cargo a los fondos citados en los artículos segundo y tercero de la presente ley, una cantidad equivalente a 0.40 centavos por cada libra de azúcar en estas condiciones.

9.)—Debe establecerse una penalidad fuerte para el exportador que burlando el legítimo interés de todos, simule ventas al mercado mundial, que en realidad fueran para nuestro mercado protegido, así como al productor que no cumpla con su obligación para con los colonos a que se refiere el artículo sexto de la presente ley, (Multa y delito de perjurio).

10.)—Toda nueva ley que modifique o derogue la presente, no entrará en vigor por lo menos, hasta noventa días después de ser publicada en la Gaceta Oficial de la República.

Dr. Santiago Claret.

A Través de la Vida

Por Héctor de Saavedra

SIGNOS CONVENCIONALES

A mi lado, en el cine "Campoamor", se sentaron dos muchachas. Después de haberme echado una mirada inquisitiva y enteradas de mi personalidad nada contemporánea, volvieron la vista a otra parte y me ignoraron, en absoluto, como si yo estuviera a gran distancia o no existiera.

Comenzaron a hablar después de haber retocado los labios y arreglado, aún más, sus caritas lindas y bastante elaboradas. De la conversación apenas pude pescar unas ideas porque no oía, entre las palabras dichas muy de prisa, medio comidas y con expresiones de un convencionalismo muy local, más que la voz "Chica"... "Chica"... muy repetida, como un estribillo. Es un nombre, común denominador, fácil de recordación.

Sin embargo, las señoritas, que iban muy elegantes y parecían sin duda "gente conocida", excepto para mí, que ignoro ya lo que es la buena sociedad, me dieron a entender que se trataba de un "party" con otras amigas y unos jóvenes y que todo estaba preparado. Mi vecina más próxima sacó una carta, la dió a leer a su compañera, y cuando iban a venir los comentarios "se hizo la noche" y comenzó la película.

No hubo más incidentes y si las muchachas se interesaron o no, tuvieron al menos el buen gusto de no expresarlo, al contrario de lo que hacen otros que leen en voz alta los letreros y explican lo que va a suceder.

Terminó el espectáculo, bastante largo, y las jóvenes, porque tenían prisa o porque hay a veces el empeño de apresurarse cuando nada se tiene que hacer, el caso es que se fueron tan pronto "se hizo la luz".

Dejé que saliera un poco, la gente, y en la espera ví entre los dos asientos vacantes un papel. Era la carta, sin el sobrescrito, que habían perdido las muchachas.

Miré adelante ¡ca!, aquellos pajaritos tenían demasiadas alas para no haber volado ya muy lejos. Tomé el papel y... lo leí. Ustedes hubieran hecho lo mismo, aunque me juren lo contrario.

Era de una joven, amiga de las otras dos, que las convidaba para una reunión en el Tennis, a la que debían asistir algunos jóvenes. En una ortografía deplorable había frases como esta: "todos esos buches me han prometido ir". Y concluía de esta manera: "O bailan hasta reventarse o les cierro la cantina."—"Tuya Lucero S. B. I."

Sonreí ante aquella literatura tan propia como modernista y hubiera tirado el papel a no haberme intrigado aquellas tres letras s. b. i. que eran bastante cabalísticas.

Recordé que ahora días me escribieron pidiéndome "un pequeño peso" y que la carta empezaba con un S. O. S. enorme, que es el grito de socorro que se estila en la telegrafía sin hilos. Hace muy poco que el Sr. Director de este periódico la empleó en beneficio de los huérfanos de aquel pobre policía muerto en la brecha. El resultado fué satisfactorio y ya tienen ustedes utilizada la idea.

Pero S. B. I. ¿qué significaría? Hasta ayer, por una de esas casualidades prodigiosas, no lo supe. Estuve en la "Casa Wilson" y el señor Santos Alvarado me mostró la última novela de "Gip", que acaba de llegar. Se titula "Los menos de veinte años" y trata con esa finísima observación que ha hecho famosa a la ilustre escritora francesa, de la educación contemporánea de la juventud. Es una ola que pasa por todo el mundo, al menos entre las clases más refinadas y que ha cambiado por completo las viejas costumbres. En ese libro una joven recibe una carta muy parecida a esta, aunque con otra ortografía, pero al final, como una post-data indispensable, van esas tres letras S. B. I., que significan: **"Sin bocas inútiles."**

¿Quiénes son éstas? ¡Pues claro se supone! Las bocas inútiles son las madres, la familia y los chaperones.

Regresó al Hangar el "Graf Zeppelin"

FRIEDRICHSHAFEN, Alemania, julio 20. (AP). — Esta noche volvió el dirigible Conde Zeppelín a su hangar, tras un vuelo sobre la Rinlandia, en celebración del abandono de esa región alemana por las tropas extranjeras. El dirigible hizo una breve escala en

LINEAS GENERALES DEL PLAN HECHO POR ARISTIDES BRIAND PARA CREAR LA FEDERACION DE PAISES EUROPEOS

Delinea la constitución de ese super-estado con un presidente, un consejo permanente y un secretario perpétuo para el mismo

TRES RESERVAS QUE DEBEN APROBARSE UNANIMEMENTE

Entrar en los lineamientos de la Liga, no hacer oposición a otro grupo étnico y no afectar a la soberanía de los Estados

(Por P. J. PHILIP)
(Correspondencia cablegráfica con el NEW YORK TIMES)

PARIS, Mayo 21 (S.E.) D. M. — El plan para la creación de la Pan-Europa, original de Aristides Briand, actual ministro de Relaciones Exteriores del gobierno francés y cuyo memorandum fué entregado hace días por los distintos representantes de esta república acreditado en las capitales de los estados allí comprendidos, comprende la organización completa de un sistema de unión federal para toda la Europa.

En el documento en cuestión cuyas líneas generales ofrecemos, no sólo se ofrecen las pautas sino que se establecen las bases de la tal unión.

Briand no sólo propone la creación sino que especifica que organizaciones deben crearse para organizarla. Delínea la constitución de ese futuro super-estado con su Presidente, un consejo permanente, y un secretariado perpetuo. También somete a la consideración de las partes las cuestiones que pueden ser objeto de decisión por ese alto cuerpo.

No debe creerse por lo anterior que Briand habla sólo de cuestiones idealísticas que no pudieran llevarse a la práctica en mucho tiempo. Por el contrario sólo busca «establecer un método de contacto y de solidaridad permanente entre los gobiernos europeos.»

Establece tres reservas que deben ser aprobadas unánimemente: Primera: El nuevo organismo debe entrar en las líneas generales de la Liga de las Naciones, considerándose dentro de este convenio como un Pacto puramente regional.

Segunda: No hará oposición alguna a cualquier otro grupo étnico, dentro o fuera de la Liga de las Naciones.

Tercero: La Federación no afectará en modo alguno a los derechos soberanos de los países que la integren como miembros.

Nos abstenemos de más comentarios y transcribimos ahora textualmente el documento:

En la sesión celebrada el día 9 de Septiembre de 1929, en Ginebra y a solicitud del representante de Francia ante la Liga de las Naciones, los representantes autorizados de 27 estados europeos fueron interrogados acerca de la conveniencia de consultar a sus respectivos gobiernos sobre la creación de una institución entre los pueblos de Europa—especie de lazo federal — que permita establecer entre ellos un sistema de constante solidaridad y permitirles en caso necesario entrar en contacto inmediato, para el estudio, discusión y arreglo de problemas de intereses comunes.

Todos los representantes consultados estuvieron de acuerdo unánimemente en reconocer la necesidad de un esfuerzo en esa dirección y se comprometieron a recomendar a sus gobiernos respectivos un estudio de la cuestión que les había sido sometida por el representante de Francia quien ya desde el día 5 de Septiembre había hecho la misma proposición ante la Liga de las Naciones.

Con el propósito de hacer hincapie en su unanimidad, estableciendo en un principio una unión moral europea, decidieron presentar sin demora un proyecto conteniendo el procedimiento que les pareció más oportuno para facilitar la resolución del asunto sometido. Confiaron al representante de Francia la tarea de presentar un memorandum a los gobiernos interesados, en que estarían recogidos los puntos principales de la cuestión, así como las distintas opiniones que sobre el asunto se hubieran recogido; presentando al propio tiempo las conclusiones de aquella consulta y con todo ello hacer un informe que sería sometido a una conferencia europea que pudiera celebrarse en Ginebra durante la próxima sesión de la Liga.

El representante de Francia ha tenido presente al redactar ese informe la actitud de todos y cada uno de los representantes de los distintos países que se reunieron el pasado nueve de Septiembre.

La proposición que se somete hoy a la consideración de veinte y siete gobiernos europeos encuentra su justificación en un sentimiento muy preciso de solidaridad colectipa en presencia del peligro que amenaza a la paz europea desde puntos de vista políticos, sociales y económicos debidos precisamente a la falta de coordinación en la economía general de todo el Continente.

La necesidad de establecer un sistema permanente de solidaridad convencional resulta, en efecto de la condición de facto a que parece llamada esta parte del mundo auxiliada para ello por la mismo condición geográfica.

Por otra parte, no cabe duda de que la falta de cohesión en el agrupamiento de las fuerzas materiales y morales de Europa, constituye de manera virtual el más serio obstáculo para el desenvolvimiento y eficacia de todas las instituciones políticas y judídicas que han constituido hasta el presnte las primeras organizaciones mediante las cuales se ha tratado de fundar la paz universal. Esta disposición de fuerzas limita de manera grave en Europa la posibilidad de aumentar los mercados comerciales y los intentos de intensificar y adelantar la producción industrial y de crear garantías contra las crisis del trabajo que son fuentes de inestabilidad política y social. El peligro de esa desunión se ha aumentado al crearse nuevas fronteras con más de doce mil millas de barrenas aduanales y que futron creadas por los tratados de paz en su afán de satisfacer aspiraciones nacionales.

Aun la misma Liga de las Naciones, cuya acción y cudas responsabilidades son demasiado amplias por su carácter universal puede ser considerado en Europa como un serio peligro, si esa división territorial de Continentes no se compensa por un lazo de soldaridad que permite a las naciones que integran ese continente reconocer su unidad geográfica y dentro de la Liga como un convenio o entendimiento puramente regional, tal como se recomienda.

Una fórmula que permita la cooperación europea de acuerdo con la Liga,, aumentaría el prestigio de esta en lugar de disminuirlo, ya que está totalmente de acuerdo con los propósitos del Pacto.

No es cuestión de constituir un grupo europeo fuera de la Liga, sino por el contrario, se trata de armonizar los intereses europeos bajo el control y dentro del espíritu de la Liga, incorporando dentro del sistema universal que la rige, un sistema limitado que por lo mismo tenga una mayor efectividad. La realización de una organización federativa en Europa sería un elemento de progreso para la Liga de las Naciones, y de su existencia no serían las menos beneficiadas las naciones no europeas.

Esta concepción no debe dar lúgar a ningún error o mal entendimiento.

HENRY MILLER, WASH. D. C.

Aristide Briand

COLONIA AGRICOLA EN EL H. MAZORRA

Produce a beneficio del Asilo de Alienados $10.000 anuales

El doctor Francisco María Fernández, Secretario de Sanidad, recibió ayer un informe del señor Abelardo Fernández, Jefe de la Colonia Agrícola del Hospital de Dementes de Cuba (Mazorra) sobre la cosecha obtenida en dicha colonia desde el 26 de Octubre próximo pasado hasta el 4 de junio del presente año.

Según hace constar el señor Abelardo Fernández se obtuvieron 480 kilogramos de calabazas; 125 de naranjos; 169 de frijoles negros; 2,281 de lechugas; 2,135 de tomates; 1,059 de nabos; 7,754 de acelgas; 1.850 de verduras; 3.096 de berzas; 44 de perejil; 307 de zanahorias; 343 de rábanos; 15 deajies; 5,615 de coles; 41 de ajos porros y 25 de berenjenas, que hacen un total de 25.341 kilogramos conque es ha mejorado la alimentación de los asilados.

Dicha Colonia Agrícola está produciendo alrededor de diez mil pesos anuales.

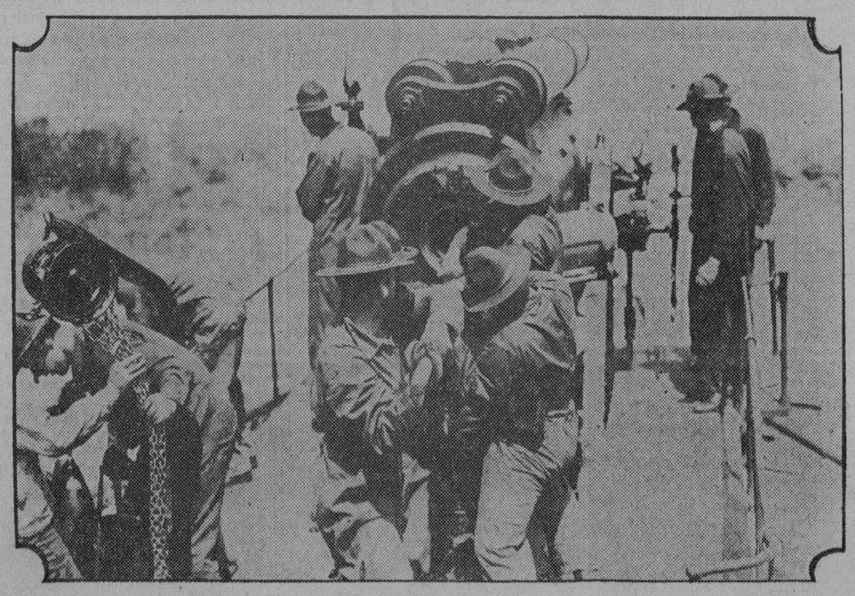

El pacto naval y la propaganda anti-militarista harían creer que en los Estados Unidos se habla de «desarme». A juzgar por la fotografía de un fuerte escuela, las actividades tienen de todo menos de pacíficas...

Las Grandes Competencias Navales

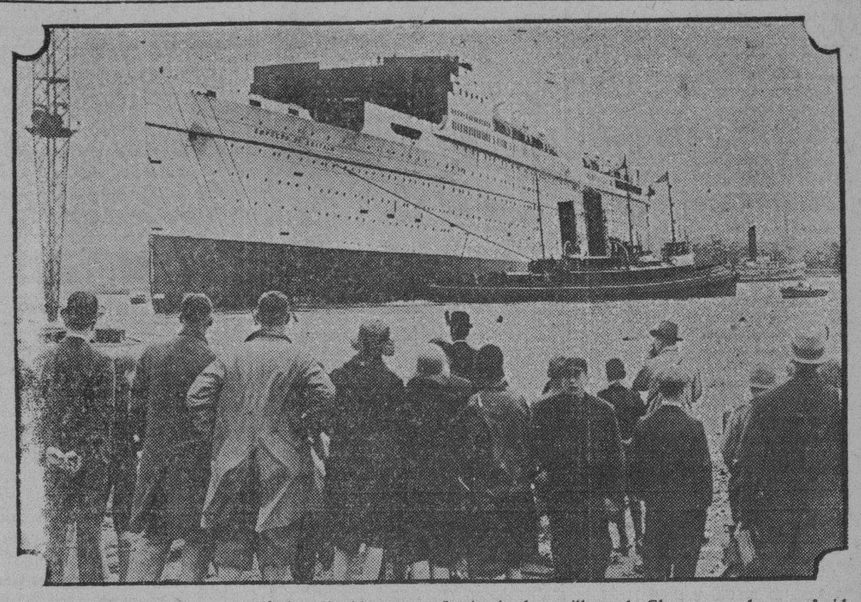

Desde 1913, cuando Inglaterra construyó el espléndido vapor Aquitania, los astilleros de Glasgow, no han producido un vapor que se pueda comparar con el modernísimo «Emperatriz Británica» que el Príncipe de Gales cristianó recientemente. Aquí vemos al enorme barco en el momento de ser lanzado al agua.

EXPOSICION DE LA ASOCIACION DE LA INDUSTRIA AZUCARERA AL PRESIDENTE DE LA REPUBLICA, SOBRE EL RETIRO

Le piden al General Machado que haga ejecutiva esa ley, que resolverá el Congreso y solucionará un gran problema

FELICITACION A MIEMBROS DEL CENTRAL "SENADO"

Muy interesante el folleto de la Asociación en que se hacen consideraciones acerca de mencionada y necesaria ley

Recientemente ha informado el DIARIO DE LA MARINA a sus lectores de la visita que la Asociación Nacional de la Industria Azucarera hizo al Sr. Ricardo Herrra, Secretario de la Presidencia, para entregarle la exposición que dirige la colectividad al Sr. Presidente de la República en solicitud de que el Ejecutivo Nacional sancione la Ley de Retiro Azucarero, que muy pronto ha de ser discutida y aprobada por el Senado y por cuya ejecución claman de continuo todos los azucareros de la República, considerándola la legislación más conveniente, (tal como fué aprobada por la Cámara de Representates), para los altos intereses de los obreros cubanos y, particularmente de los que libran su existencia en la ruda brega de convertir la dulce caña en el imprescindible fruto, el azúcar, base única, esencial, de nuestras prosperidad o depresión económica.

Hoy damos a conocer el texto íntegro de dicha exposición, que fué entregada al Sr. Herrera por los señores Francisco R. Gattorno, Presidente de la Asociación, José de la Maza, Francisco Nodarse, Manuel Rodríguez, Carlos M. Estévez, y Francisco Cossío, Jr., todos miembros activos, entusiastas y preeminentes de la colectividad.

FELICITANDO AL GENERAL MACHADO POR SUS DECLARACIONES

«General Gerardo Machado y Morales, Honorable Presidente de la Republica, Palacio Presidencial, Habana. Honorable señor: Reunidos en Junta General Ordinaria los miembros de la Asociación Nacional de la Industria Azucarera el pasado día 15 de los corrientes y que representa a los empleados y obreros de los ingenios de Cuba, se tomó el acuerdo de hacer llegar hasta usted nuestra sencilla, pero sincera felicitación por sus declaraciones hechas al Cuestionario de «Universal Service», publicadas en DIARIO DE LA MARINA. «Como obreros que somos y que representamos a la principal riqueza nacional, la Industria Azucarera, hemos visto con infinito regocijo la forma elocuente con que Vd. ha enfocado los problemas de todos nustros compañeros, haciéndonos nacer una nueva esperanza al ver que reconoce con justicia que nustra Ley de Retiro, por la cual tanto hemos y estamos luchando, debe de ser una hermosa realidad como garantía definitiva de la vejez del hombre que trabaja».

UNA SESION EXTRAORDINARIA EN EL SENADO

«También se acordó rogarle, Honorable Sr. Presidente, de ser posible, ejerza su valiosa influencia ante el Senado de la República, al objeto que en una sesión extraordinaria se estudie y apruebe nuestra Ley de Retiro Azucarero cuidadosamente estudiada por el doctor Germán Wolter del Río y después de varias e interesantes sesiones aprobada por la Cámara de Representantes el día 4 de marzo del actual año» «Breve es nuestra Exposición, Honorable Sr. Presidente, pero lleva ella el sentir unánime de una numerosa clase trabajadora que jamás ha recibido de gobernante alguno de nuestro país ninguna Ley que los ampare y defienda en su dura labor en los ingenios de Cuba»

EL FOLLETO DE LA LEY DE RETIRO

«Tenemos el honor de acompañarle el Folleto de la Ley de Retiro Azucarero, que esta Asociación ha confeccionado por el cual podrá observar el ambiente que tiene dicha Ley, así como nuestra oposición a las enmiendas y observaciones que han hecho a la Ley, el señor José M. López Oña, Secretario General de la Asociación de Hacendados de las Vilas, y la Asociación Nacional de Hacendados».

POR LA DEFENSA DEL HOMBRE QUE TRABAJA

«En nombre de todos los empleados y obreros de la Industria Azucarera cuya petición aparece en las distintas fotografías de nuestro Folleto, le rogamos, interceda en nuestro favor, otorgándonos esa Ley, que no daña a nadie, porque lleva en su fondo el único ideal que en este siglo de luchas sociales debemos los obreros apetecer: la defensa del hombre que trabaja». «Con nuestra mayor consideración y respecto y haciendo votos por su ventura personal, quedamos de Vd. respetuosamente, Asociación Nacional de la Industria Azucarera.

F. Gattorno,
Presidente.

EL FOLLETO DE LA ASOCIACION

Hemos tenido la vista el folleto a que alude la Asociación de la Industria Azucarera. De él nos hemos ocupado en distintas ocasiones. Es un trabajo perfecto y acabado, abarcando primero, una exposición a los Poderes Públicos, a los obreros y empleados del azúcar, a los hacendados, a la prensa y a la opinión pública.

Pasa después a reproducir un artículo del doctor Ramón Zaydín, Representante a la Cámara, publicado en «El País» en 13 de junio último en el que se hace un magnífico trabajo sobre la justicia de la Ley y de su autor Dr. Germán Wolter del Río. Se reproduce seguidamente la Ley, tal como fué aprobada en la Cámara de Representantes, abogándose por que así sea aprobada en el Senado.

A renglón seguido se dan a conocer los informes sobre la Ley de Retiro Azucarero y su ambiente, presentado al Dr. Clemente Vázquez Bello, Presidente del Senado por la Asociación; el Memorandum que sobre tan repetida Ley y enmiendas al proyecto presenta la Asociación de Hacendados de Santa Clara y observaciones que la Asociación hace al Memorandum de dichos hacendados, dirigido al Senado.

Está el folleto lujosamente impreso y adornado con magníficas totografías de distintos actos celebrados por la Asociación en diversos puntos de la nación, en asambleas en pro del retiro y, también, engalana el folleto las fotografías de los doctores Germán Wolter del Río, Clemente Vázquez Bello, Rafael Guas Inclán y Francisco R Gattorno. Presidente de la colectividad.

AGRADECIMIENTO A LOS SEÑORES SANCHEZ, DEL «SENADO»

En la última sesión celebrada por la Asociación en su local social de Cuba 54, bajos, se tomó por unanimidad, el acuerdo de felicitar, como bien lo merecen los señores Sánchez, dueños del central «Senado», por su brillante ejecutoria en la campaña que libran en favor de la Ley del Retiro. Los señores Sánchez, como hemos publicado, han manifestado pública y espontáneamente su incondicional apoyo al retiro, y su acto, democrático y sincero, franco y abierto, les ha conquistado el aplauso de los obreros y empleados del azúcar y de los obreros en general.

También se hizo extensiva la felicitación a los señores Alzaga, Presidente del Club Deportivo Azucarero del Central Senado y Garay, Delegado de la Asociación en dicha finca, por su levantado espíritu de confraternidad y sus simpatías por la causa, así como por sus trabajos realizados para que la asamblea celebrada en el Senado y de la cual dimos cuenta, culminaria en un franco éxito.

MODIFICACION DE LOS ESTATUTOS

También se acordó en dicha sesión modificar el extremo relativo a la fecha de la Junta General que actualmente se celebra en julio, posponiéndosela para agosto, a fin del mejor desenvolvimiento de la Administración de la Asociación. Esa modificación, como es natural, será sometida a plebiscito, el cual, sin duda alguna, será favorable, dado el amplio espíritu de democracia que reina en todos los sectores de la colectividad.

ANUNCIESE EN EL Diario de la Marina

Las Defunciones Ocurridas Ayer en la Habana

HASTA LAS 4 P. M.

Pastor Llanes, raza blanca, 35 años, Hospital Municipal, cáncer.

Manuela Rodríguez, raza b., 44 años, Gloria 225, arterio esclerosis.

Carlos Quintero, raza negra, 41 años, Suárez 68, enteritis.

Ramón Collazo, raza mestiza, 28 años, Concordia 155, tuberculosis pulmonar.

Hipólito J. Fernández, raza blanca, 63 años, P. Alfonso 6, emoblia.

Margarito Soris, raza mestiza, 68 años, Lagunas 82, arterio esclerosis.

Adolfina Gutiérrez, raza mestiza, 9 meses, calle F 202, toxi-infección intestinal.

Eleuteria Pérez, raza blanca, 60 años, Cerro 472, miocarditis esclerosa.

Juan Blanco, raza blanca, 50 años, Cerro 472, arterio esclerosis.

Carolina Redondo, raza b., 72 años, Cerro 472, endocarditis crónica.

Manuel Noneil, raza blanca, 68 años, 10 de Octubre 100, cáncer del cuello.

Julio Suárez, raza blanca, 36 años, Chávez 23, avariosis.

Ana Alvarez, raza mestiza, 52 34 años, Centro de Socorro de J. del Monte, endopericarditis.

Vicenta Lázaro, raza blanca, 52 años, San Antonio 5, cáncáncer.

Pedro Balseiro, raza blanca, 50 años, Aranguren sin número, cirrosis atrófica.

Catalina Valdés, raza blanca, 63 años, Rayo 79, enteritis.

Carmen Láñez, raza blanca, 28 años, Vista Alegre 125, esplenoneumonía.

Virgilio Miranda, raza negra, 19 años, calle K número 10, tuberculosis pulmonar.

Ana Hernández, raza negra, 78 años, Valle 15, arterio esclerosis.

Manuel Viera, raza blanca, 55 años, Quinta Canaria, tuberculosis pulmonar.

José Ardura, raza blanca, 25 años, Hatuey y Guzmán, tuberculosis pulmonar.

Vicente Paz, raza blanca, 73 años, La Benéfica, bronconeumonía.

EL CIRCULO DE BELLAS ARTES

La nueva sede de los artistas cubanos se inaugurará pronto

Dentro de breves días la Junta de Gobierno del Círculo de Bellas Artes se reunirá en sesión extraordinaria, en su nuevo local, Prado 19, altos, para adoptar, entre otros acuerdos importantes, el de señalar la fecha en que será inaugurada la nueva sede de los artistas cubanos. Se contará con un mobiliario ad-hoc, además de un suntuoso estrado presidencial para el salón de actos y de un elegante despacho para el presidente del Círculo, doctor Octavio Averhoff y oficinas del secretario y del tesorero y un gran letrero será colocado en el balcónterraza.

La Escuela de Artes Plásticas, instalada en el propia edificio social, comenzará a funcionar tan pronto queden terminados pequeños detalles de organización. Las clases, por el momento serán de Elemental y de Dibujo del Modelo Vivo y los que deseen tomar parte en las mismas deberán solicitarlo personalmente del secretario del Círculo, al que podrán concurrir a ese efecto de 5 a 7 p. m. todos los días hábiles, o antes de esas horas dejando en poder del conserje sus nombres y direcciones.

AUTOMOVILES CIRCULADOS

DE LAS ESTACIONES

39977 y 39924, en la esquina de Maceo y Crespo, por el vigilante 1076 F. Gutiérrez.

68934; 14544; 40091; 93 y 50937, Las Tres Palmas, en el cruce de la H. Central y Luyanó, por el vigilante 16 de los Ferrocarriles Unidos.

DEL TRANSITO

587, 8472, 9794, en el Parque del Maine, por el vigilante 462 G. Rodríguez; 949; 22913; 6121 en el Parque del Maine, por el vigilante 462, J. Rodríguez.

39940 y 43374, en la esquina de Martí y Aguirre, por el vigilante 462 J. Rodríguez.

DE LOS EXPERTOS

56250, camión; 14529, cuña; 41840; 12, Los Unidos; 15 La Especial; 30 Los Unidos, en la esquina de 23 e Y, por el Experto Fernández de Lara.

M.E.C.D. 2016

DIARIO DE LA MARINA

Editado por la Compañía DIARIO DE LA MARINA (S. A.) cuyo programa consiste "en la defensa de los intereses generales y permanentes de la Nación cubana, de los especiales de la colonia española establecida en la misma y de la unión y armonía entre los diversos elementos que conviven en el país.—Artículo 10. de los Estatutos.

FUNDADO EN 1832

Dirigido hasta 1919 por D. Nicolás Rivero y Muñiz

OFICINAS:

Habana, Prado 103. — New York, 516 Fifth Ave.

PRECIOS DE SUSCRIPCION:

HABANA		PROVINCIAS	
1 mes	$ 1.60	1 mes	$ 1.70
3 idem	" 4.80	3 idem	" 5.00
6 idem	" 9.00	6 idem	" 9.50
1 año	" 18.00	1 año	" 19.00

EXTRANJERO

1 año	$ 21.00
6 meses	" 11.00
3 meses	" 6.00

La Acción de las Clases Intelectuales en el Mejoramiento de la Enseñanza

HA sido presentado un escrito al Sr. Presidente de la República, solicitando que la cátedra de Filosofía del Derecho, suprimida hace treinta años y restablecida recientemente por considerarse indispensable para el perfeccionamiento de la enseñanza jurídica, se amplíe a dos y se adjudique la de nueva creación al eminente tratadista, doctor Mariano Aramburo y Machado.

El escrito de referencia apareció en estas columnas, y nuestros lectores habrán podido apreciar por las razones en que se basa, por el interés que en él se muestra hacia la alta docencia, por el raro espíritu de justicia con que se enaltecen los méritos personales del Profesor propuesto, y, en fin, por la calidad de las firmas que autorizan el documento, no se trata solamente de una acción consciente, sino de algo inusitado en nuestro medio y digno, por lo tanto, de que lo comentemos.

Sin duda responde a una necesidad imperativa la división de la cátedra citada, que abarca tres asignaturas y razonablemente no puede esperarse que las explique con la amplitud debida un solo profesor. Esto no admite discusión, y ante ello se plantea el dilema de dividir la enseñanza para que sea todo lo perfecta posible, o de suprimirla para no hacer perder tiempo a los alumnos adquiriendo conocimientos imperfectos, que en definitiva de muy poco o nada han de valerles. Como la supresión es inadmisible, porque representaría un retroceso, hay que acceder a lo que se pide.

Los fundamentos que se aducen para la división de la cátedra son incontrovertibles. Causan impresión, pero, además, convencen y obligan a poner mano en el problema que con ellos se plantea; es decir, a dar a la enseñanza de la Filosofía del Derecho todo el valor que en sí tiene, impartiéndola en la forma que requiere para que sea verdaderamente fructífera. Porque no está la cuestión en iniciar al estudiante en esa disciplina, sino en ofrecerle los medios precisos para que pueda dominarla.

Como se asevera en el escrito que comentamos, es absolutamente cierto que cualquiera de las tres asignaturas que está obligado a explicar el actual profesor, que son Introducción al estudio del Derecho, Historia de las ideas jurídicas y Filosofía del Derecho, bastan, pero especialmente las dos últimas", "para llenar la actividad de un maestro, por mucha que sea su idoneidad, si la enseñanza que administre ha de responder a los fines de hondas investigaciones que tales ciencias persiguen".

Los proponentes de la división de esa cátedra ponen de manifiesto con su iniciativa un interés por la enseñanza, que se echaba muy de menos en los intelectuales, llamados a influir constantemente en todo lo que se relacione con la propagación y mejoramiento de la cultura. Pero no es sólo esto, con ser tanto, lo que tiene de prometedor y plausible el escrito elevado al señor Presidente de la República. En ese documento florece un noble espíritu de justicia, que debemos destacar.

El aprecio que se hace de las excepcionales cualidades que realzan la personalidad del Dr. Mariano Aramburo, el juicio ponderado de su obra y la proclamación de los méritos que posee para ser, a título de suficiencia, profesor de Filosofía del Derecho, constituyen una hermosa prueba no ya de confraternidad entre nuestros intelectuales, sino de inteligente solidaridad. Si una y otra se mantuvieran sistemáticamente, no tendríamos que dolernos viendo cómo a veces hasta en el campo de las ciencias escalan las más altas posiciones, a impulsos de su osadía y ayudados por el favor, los menos preparados.

Pero que eso ocurra es culpa de los mismos intelectuales, a quienes suele tenerse ese poco o ningún aprecio mientras no se les necesita imperiosamente, porque entre sí se critican más de lo debido, cuando para bien propio y de la comunidad lo conveniente sería que se reconocieran y proclamasen, con estricta justicia, pero también con sincera cordialidad, como en el caso que comentamos, los recíprocos méritos, y que con valentía combatieran a quienes ayunos de todo saber los despojan de los puestos que por derecho les corresponden, obligando así a que se pesen y contrapesen bien los valores.

La acción que comentamos acaso sea el comienzo de un movimiento en el sentido indicado. Por lo menos es un indicio de que no se contempla con indiferencia la postergación de hombres que, cual el doctor Mariano Aramburo, magnifican ante el mundo nuestra cultura y son factores de los que no se debe ni puede prescindir para el progreso de la enseñanza. Más de una vez se ha pensado en traer profesores del extranjero para perfeccionarla, y, contra lo que parece lógico, es evidente que no se aprovechan los que tenemos en diversas disciplinas, y si se aprovechan, no es adecuadamente.

Ejemplo elocuente de esto se nos ofrece con el propio doctor Mariano Aramburo, quien, especializado en los altos estudios jurídicos y autor de una monumental obra de Filosofía del Derecho consagrada por la crítica universal, en vez de estar en la Universidad adoctrinando en esa materia, lo tenemos explicando elementos de Derecho en la Escuela Superior de Comercio, como si no sirviera para más. Al igual que este caso, podrían citarse otros en demostración de que hay no ya fuera de nuestra primera casa de estudios, sino dentro de ella, hombres eminentes cuya ciencia no se utiliza lo debido, más que por otra causa, por las reglas que se siguen en la provisión de cátedras.

Con la clara percepción que le caracteriza, acogió el señor Presidente de la República el escrito que nos inspira estos razonamientos. En ellos es de suponer que abunde el Jefe Supremo de la Nacion, advirtiendo que es de todo punto conveniente y necesario acceder a lo solicitado. Cuando entre quienes formulan la petición, con evidente alteza de miras, hay tratadistas de Derecho, profesionales ilustres y, lo que es más significativo, profesores y ex-profesores universitarios que deben saber bien lo que importa a la docencia la medida propuesta, no es posible negarse a implantarla. El gasto que demanda, bien escaso por cierto, estará ampliamente compensado.

Saludamos con regocijo la noble acción que emprenden las clases intelectuales en pró del mejoramiento de la enseñanza, y con exacta conciencia de lo que representa para el bien público, las estimulamos a proseguir por ese camino, como también a que mantengan entre sí el espíritu de cordialidad y solidaridad manifestado en el bello documento con que se han honrado al honrar al Dr. Mariano Aramburo.

LA OBRA NEFASTA DEL SENTIDO COMUN

Por el Lic. QUERIDO MOHENO

AL comenzar este artículo, danzan ante mis ojos con una danza obsesionante, los versos inmortales de Salvador Díaz Mirón: "El sentido común, razón menguada,—nunca ha sido ni artista ni vidente—, ni paladín ni redentor, ni nada! El sentido comun, aquella torpe y limitada miopía de los hombres serios, que no saben andar sino sobre veredas trilladas y que gobiernan, sin embargo, las sociedades; de esos hombres graves que leen a Marden y consultan a Smiles, y que a la vez son gobernados por las necedades que en tono también grave lanzan todos los días a la publicidad para ser rumiadas por el rebaño humano los Ripley y los Brisbane, convertidos así en profetas infalibles; son ellos, son esos hombres serios, aquellos a quienes tanto abominan el excelso Maestro de los "Rougon Macquart", porque ellos son también los que mantienen sobre la tierra el reinado del mal y la injusticia, retardando el advenimiento definitivo de la redentora VERDAD!

—x x x x—

Como la vírgen troyana a quien Apolo concediera el don de profetizar todos los males, pero sin que nadie "tomara en serio" sus vaticinios, de suerte que se cumplirían fatalmente sin que nadie tampoco se aprestara a estorbarlos, yo he tenido la mala ventura de que no se haya "tomado en toda su seriedad" ciertas anticipaciones que hiciera yo en situaciones arduas. En los primeros meses de 1908, cuando el General Díaz se encontraba en la cumbre de la gloria y de la fuerza, publiqué mi libro, "¿Hacia dónde vamos?", planteando la catástrofe que se veía ya tan cerca. Los hombres graves no quisieron "tomar en serio" aquel aviso, que a mí estuvo a punto de costarme la vida. Y la tragedia comenzó a poco, y aún no acertamos a salir de ella al cabo de los veinte años.

Cayó el General don Porfirio Díaz; subió al poder don Francisco Madero, y en Septiembre de 1912, cuando el grupo maderista se sentía asentado ya definitivamente en el poder, conversando con don Gustavo Madero en su casa de la calle de Londres, le demostré que su torpe política iba a llevarlos a una catástrofe a él y a su hermano don Francisco, lo mismo que a Pino Suárez; don Gustavo se impresionó vivamente ante las razones en que apoyaba yo mi trágica profecía y me pidió que le dijera todo aquello por escrito, cosa que hice en una carta dos o tres días más tarde. Después, los "hombres serios" lo tranquilizaron, y cinco meses más tarde el Presidente, el Vicepresidente y don Gustavo Madero perdían su vida en uno de los asesinatos políticos más idiotas que registra nuestra sangrienta historia.

Pero antes, en los últimos días del régimen maderista, inicié yo en la Cámara de Diputados la nacionalización del petróleo.

En el libro titulado **The Real México,** del escritor inglés Hamilton Fyre, se pueden leer estas palabras: ..."It is true that the lading men of the oil industry held, in common with almost every foreigner inhabitin Mexico, that the recognition of Huerta by the Unted States tan months ago would have been best for the peace of the country and for the benefit of all who have property or business there. But no one, I believe, entered into any compact with him. If Pearson's were, as people in the United States say, **behind him,** they would not have allowed him to impuse upon the oil industry a heavy war tax. If he were, as is so often suggested, "in their pocket, he would not have permitted his Foreign Minister, Señor Moheno, to draw up a scheme (which no noe takes seriously) for nationalizing the oilfields by arbitrary buying out the present owners of wells". Y salvo que no era yo entonces Ministro de Relaciones Exteriores sino Diputado de la oposición, ni esto ocurrió bajo el gobierno del general Huerta sino bajo el de D. Francisco I. Madero ni, por último, me propuse expropiar a los propietarios de pozos de petróleo sino por el contrario, entregarles todo el petróleo nacional, favoreciendo con ello no sólo a las grandes compañías sino favoreciendo también al país y a los dueños de la tierra, lo cierto, lo único cierto en la afirmación del periodista británico es que "no one takes seriously". Efectivamente, los "hombres serios" no tomaron "en serio" mi iniciativa. Yo la formulé porque desde entonces veía yo muy próxima ya la gran guerra, que al fin estalló en Europa dos años después. La tenía yo prevista desde 1906,—como podía preveerla todo el que conociera la historia de Inglaterra—desde que Eduardo VII comenzó a coquetear con Francia y a preparar l'entente cordiale."

Cada vez que Inglaterra busca un aliado en el Continente, puede uno estar seguro de que la guerra se avecina, y para los que ya en 1910 teníamos la visión del papel que el petróleo desempeñaría en el futuro era de vital interés su nacionalización: por creerlo así me anticipé yo a iniciarla desde los días del gobierno de Madero. Nadie "lo tomó en serio", como dijo Hamilton Fyfe, ni siquiera los dueños de terrenos petroleros, y a eso se debió que en lugar del sistema que yo proponía en beneficio de las compañías en inmenso beneficio del país y en no pequeño beneficio de los propietarios, se adoptaría varios años después, en plena revolución, el que ha prevalecido desde entonces, despojando a los dueños de las tierras, corrompiendo las conciencias y sin beneficio tangible para el país.

Cayó a su vez don Francisco I. Madero y yo tuve que emigrar por uno de esos absurdos tan frecuentes en la vida mexicana. En 1920 me escontraba en la Habana, durante el período que se llamó de "la fiebre de los millones". El oro corría a raudales: todo el mundo se sentía optimista como si aquello no hubiera de tener fin. Sin embargo, para un ojo atento y un espíritu reflexivo hubiera sido fácil prever que la crisis, la verdadera crisis, no ésta languidez, no ésta agonía económica en que estamos viviendo en México, llamada torpemente crisis, sino el choque brusco y mortífero, estaba muy próximo. El prceio del azúcar había ido subiendo desde cuatro hasta veinte centavos de dollar por libra. A compás con ese ascenso enloquecedor, iban subiendo todos los precios diariamente. Se inventaban las operaciones. ¿Era posible que semejante vértigo se continuara indefinidamente? De seguro que no; y en el momento en que el alza continua de precios se detuviera, para comenzar la baja, sobrevendría el terremoto que dejaría el campo sembrado de ruinas y de víctimas. Entonces en un artículo publicado en la "Revista Económica", que después ha sido recordado por los más importantes diarios cubanos, anuncié yo con varios meses de anticipación el desastre en que aún está debatiéndose Cuba, en términos de una exactitud matemática, según se comprobó cuando en Octubre de 1920 se planteó la crisis. El señor don Pedro Sánchez, Presidente del Banco Internacional, durante una comida habló conmigo largamente del asunto; expuse yo mis razones y mis datos; pero tampoco D. Pedro Sánchez "los tomó en serio": en lugar de hacerlo sonrió de mi pesimismo, sonrisa que debe haberse tornado trágica mueca cuando, cuatro meses más tarde, al sobrevenir el espantoso "crac", fué su Banco el primero en quebrar estrepitosamente.

Por último el veinte de Diciembre del año pasado, encontrándome en Estados Unidos ya en vísperas de la conferencia naval de Londres, publiqué en periódicos de allá un artículo breve pero intencionado. "El Tremendo Conflicto", en el cual anunciaba yo la gravísima situación planteada entre Estados Unidos y las grandes potencias de Europa, en estos términos: "El problema es de vida o muerte; o los Estados Unidos se detienen en su camino para "dejar vivir" a Europa, o Europa se resigna a uncirse al carro de triunfo de los Estados Unidos, o el conflicto se resuelve en un choque armado."

Esta no era sino una visión de conjunto, un poco intuitiva si se quiere, pero no por eso menos exacta. Después, recorrí todo el Sur de Estados Unidos, desde San Antonio Texas hasta San Diego California, y la situación militar que mantiene allí la gran República sajona me convenció de que todo el enorme alarde militar en su frontera del Sur no va seguramente dirigido contra México, sino contra Europa y Japón, aunque esto parezca incomprensible.

Entonces con datos numéricos de significación inequívoca, publiqué un segundo artículo, "El Choque de Argelonder", que apareció simultáneamente en Yucatán, Estados Unidos, Habana y Sur América, en el cual categóricamente afirmaba yo la inminencia de la guerra que, en mi sentir, no puede aplazarse más allá del año próximo.

Nadie "tomó en serio" esta anticipación, nadie, salvo un pequeño pero interesante periódico de esta Capital, "El Hombre Libre", que lo reproduje llamando enérgicamente la atención sobre él y afirmaba que debía ser propagado profusamente en todos los pueblos hispanoamericanos.

Y ahora, cuando apenas han pasado cuatro meses, ya está saturado el ambiente de vapores de guerra a uno y otro lado del Atlántico. La nueva tarifa de Tío Sam no es sino el prólogo del drama. En Europa, como en Norte América, se habla en voz alta de la guerra; y lo que es más grave que todo eso: hasta Brisbane, el "hombre grave y serio" que orienta la opinión americana, se muestra partidario resuelto de la guerra, en estas palabras que han publicado millares de periódicos la semana pasada:

"Nueva York, Junio 22.—Un periódico inglés sugiere que Europa se una contra los Estados Unidos, estableciendo un boycot económico, del mismo modo que las naciones del Viejo Continente se aliaron para combatir a Alemania en 1914.

"Sería deplorable una lucha industrial y económica semejante a la que el diario inglés aconseja.

"Pero, afortunadamente, estamos preparados para ella.

"Los diez millones de dólares que enviamos la última vez a nuestros caros amigos de Europa, serían empleados entonces en una guerra contra nosotros mismos, y si las circunstancias lo exigen, gastaríanse cien mil millones más.

"Tres obreros americanos dedicados a la producción de acero pueden dar un rendimiento igual al que darían diez obreros ingleses.

"Diez mecánicos automovilistas de los Estados Unidos pueden producir tantos automóviles como cien mecánicos franceses.

"Por naturaleza somos humildes y pacíficos, pero si nos provocan, probablemente habrá pelea.

"No hay duda de que necesitamos los sentimientos amistosos de otras naciones, y que nos gustaría asegurarnos. Sin embargo, cuando un hombre debe dinero, rara vez ama al acreedor. Por eso conocemos los verdaderos sentimientos que abrigan hacia nosotros los europeos, los cuales nos deben 10 mil millones de dólares, además de los intereses.

"No dependen de nosotros "los buenos sentimientos" de los demás pueblos.

"Pero sí podremos lograr su respeto.

"Una flota competente de aeroplanos, submarinos y cruceros rápidos y una buena dosis de sentido común, nos garantizarán el respeto de Europa y un trato cortés."

—x x x x—

¿Se trata en todos estos casos de adivinaciones o de profecías de vidente? Absolutamente no; se trata de cálculos rigurosos, formulados después de un examen atento de la situación en cada caso. Carece de importancia referirme a los otros, pero no sucede lo mismo con el último.

En Enero de este año recorriendo la frontera americana con México, me quedé asombrado ante la enorme suma de elementos de guerra acumulados allí. En Travis Camp, el campo militar de San Antonio Texas, a 5 horas de México, sin ocultarlos a la vista de nadie, hay pertrechos y provisiones para armar a todo un gran ejército y alimentarlo por espacio de un año; en Fort Bliss, el campo militar de El Paso, Texas, desde que apunta el alba hasta que se borran los últimos arreboles de la tarde, las tropas acuarteladas allí a 500 metros de la frontera mexicana, no cesan un momento en los ejercicios militares; y en cuanto a San Diego, ya expliqué cómo a media hora de nuestra frontera mantiene poderosas flotas de barcos y de aviones de guerra.

A nadie que razone sobre los datos de una realidad tangible, podría ocurrirle pensar que semejantes alardes parciales signifiquen una amenaza directa para México; pero ¿cuál será entonces el objeto de tan formidable máquina de guerra acechando a la vera de México? He allí una interrogación que no puede contestarse sino con una hipótesis: la de que el tremendo choque se inicie en estas malafortunadas tierras nuestras, asignándonos el papel de la heróica pero infortunada Bélgica en la pasada contienda.

Libres de la fatalidad geográfica que a México y a Cuba colocara tan inmediatos a la vasta y poderosa unión americana, es evidente, sin embargo, que todos los pueblos del Mar Caribe y del Golfo de México se verán arrastrados a la guerra, con todas sus penosas consecuencias; pero es evidente que sufrirán tanto menos aquellos que se preparen con la clara visión del porvenir, si los hombres graves, desde Venezuela hasta México, no logran empañarla con el torpe optimismo del rutinero y romo sentido común!

LA COMEDIA FEMENINA

Por LEON ICHASO

TODOS los afeites, unturas, carboncillos y arreboles no bastaban para arrancar a Lilí ni un minuto de sus treinta y nueve años.

Sin embargo, desde hace una semana parece haberse sacudido quince años. Ha redoblado la intrincada y minuciosa complejidad de su tocado.... —¡ah! perdón— de su «toilette». Se mueve y agita más ágilmente. Habla más a prisa y con más locuaz vivacidad. Se extirpa de raíz las cada vez más rebeldes canas que han empezado ya a irrumpir a trechos en su no muy abundante cabellera. Lilí va á casarse. Ha dado nerviosamente la noticia por teléfono a todas sus amigas.

Isabelita se ha apresurado a felicitarla.

—¿Cuándo comemos los dulces de la boda?— le pregunta.

—¿Los dulces? —contesta Corina.— Ya te dije que me iba a casar silenciosamente. Así, en la penumbra de la intimidad, es más íntima la dicha del enlace.

—¿Y quién es él?

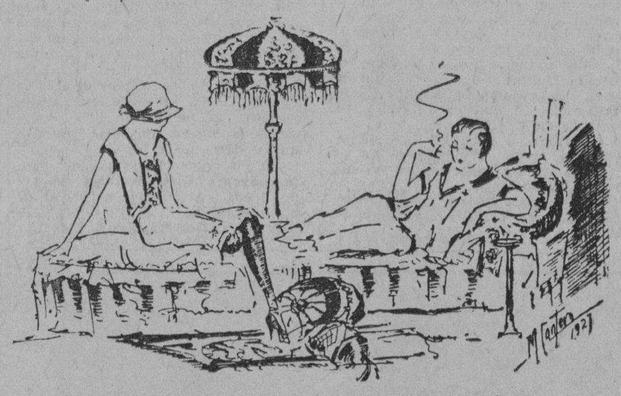

—¿No lo conoces?; Fiquito Valle; el autor del libro «genial» (así lo dice el prólogo) llamado «El futurismo en el amor».

—No comprendo el título.

—Porque no estás al tanto de lo novísimo, de lo vanguardista. Pero el libro es algo «epatante»; así lo dice también su prólogo.

—¿Y es joven Fiquito?

—Está en la plenitud de su vida. Tendrá unos cuarenta y dos años. Es muy «chic», y muy refinado. Usa monóculo y pantalones a lo Príncipe de Gales.

U

—¿Y te quiere?

—Con todos sus sentidos, como me lo ha repetido tantas veces.

—¿Y en qué iglesia te casas?

—¿Iglesia? No te dije que la boda era en la mayor intimidad?

—¡Ah! ¿La boda es en tu casa? Y, ¿qué Padre os echa la bendición?

—Ningún Padre.

—¿Qué es lo que me dices?

—Nada de particular. Es el Juez Municipal el que nos casa.

—¿Cómo? ¿Y eras tú la que cuando estabas en las Hijas de María tronabas contra las que se casaban por lo civil?

—Eso era antes. Ahora soy modernista, como Fiquito. Además ya tengo veinticinco años.

—¿Veinticinco?

—Sí.... Y la cuestión es casarse.

VIDA MUNDIAL

EL REY JORGE QUINTO Y EL PROBLEMA DE LA INDIA

Por TIBURCIO CASTAÑEDA

EL Imperio inglés demuestra otra vez que el gobernar no consiste en encasquillarse en una solución de gobierno, sino en adaptarse a las necesidades y resoluciones que surjan a medida que un problema se va desarrollando y exponiendo sus diversas facetas a los gobernantes.

No hace todavía un mes que la Comisión Simon formada por parlamentarios de los tres partidos políticos de la Gran Bretaña, daba una pauta para atender a la gravedad del Gobierno de la India, después de la llamada protesta pacífica de los indios dirigidos por Mahatma Gandhi.

Tuvo que privar el gobierno a éste de libertad, en una resolución que más era aislamiento que cárcel, como medida que se ajustaba a la protesta pacífica que predicaba ese indio a nombre de 150 millones de su clase.

Pero observamos todos que los indios que tenían por jefe a Gandhi empezaron a hacer armas contra la policía indígena e inglesa tanto en Bombay, populosa ciudad, como en las aldeas y hasta atacaban con armas blancas a los guardadores del orden; y tanto subió el oleaje de la protesta india que por todas partes de esa inmensa Península de la India, llegaban los sublevados a organizar a las mujeres para que no comprasen telas que fuesen fabricadas por maquinarias inglesas, sino se tejieran a mano por los mismos indios de ambos sexos, amenazando de la suerte con la ruina a los vendedores de telas indias procedentes de las fábricas de la Gran Bretaña o de la India.

Llegó el momento en que los mahometanos de la India, que han permanecido fieles a la Gran Bretaña en esta época azarosa de la revolución india, mitad pacifista y mitad armada, sin asociarse en modo alguno a los revolucionarios indios, llegaron a consejar que se estudiase si era factible implantar el Sistema de Dominio.

Y en esa situación el propio Rey Jorge, preocupado profundamente por la evolución de protesta revolucionaria de todo el Imperio de la India, llegó a sugerir que se estudiase si era posible el adaptar a la India el gobierno de los Dominios ingleses, si no inmediatamente, formulando el propósito de ir adaptándolo a las necesidades de la India, a medida que se presentasen.

Está muy bien y muy en orden de los estudios de las Monarquías el decir "que el Rey reina, pero no gobierna"; pero eso fué cuando las monarquías no tenían Parlamentos sino simplemente consejeros.

Y es claro, como el Rey Jorge puede decir a su pueblo: "mirad cómo ha tenido éxito el sistema de Dominios en las Colonias inglesas y principalmente en Canadá, Australia y Nueva Zelandia, precisamente en los momentos en que esas Colonias contribuyeron de modo tan eficaz en enviar sus contingentes de tropas a los diversos sectores de la guerra con los Poderes Centrales y contribuir de la suerte a la tremenda victoria de esas Colonias, concediéndoseles el Gobierno de Dominio, que, como es sabido, estriba en que están retenidos esos Dominios a la Corona por el nombramiento del Jefe Supremo o Gobernador; pero teniendo ese Congreso, Parlamento y Senado, la facultad de levantar los impuestos y hasta de tomar dinero a préstamo al extranjero o a la propia Inglaterra, si fuese necesario.

De modo que esa inclinación del Rey Jorge a conceder el Estatuto de Dominio a la India, vino en el momento en que se necesitaba, pues se había visto que los indios no aceptaban, tesoneramente, más que el Gobierno de Dominio.

Veamos, por qué es muy interesante, cómo tomó cuerpo, no por mandato del Rey Jorge que no ordenó nada, sino que surgió en el amor a su pueblo y en la responsabilidad de la Corona, ese Gobierno de Dominio en la India.

EL VIRREY LORD IRWING, SE DIRIGE A LA INDIA

Anunció el Virrey que la Conferencia Anglo-India que se iba a celebrar no tenía que guiarse por el Informe Simon, puesto que éste no encierra más que un consejo, hasta el punto que los mismos indios pueden presentar por su parte un plan de Gobierno; y de esa labor de varios elementos surgirá la futura Constitución de la India.

Hablando del movimiento nacionalista dijo que él está muy lejos de desear una victoria sobre el movimiento nacionalista; al contrario, su deseo es ayudar a la India dentro de la Constitución que ella misma se dé.

En cuanto a la **desobediencia civil,** dijo Lord Irwing que él no teme el daño que pudiera hacer al actual Gobierno, sino que pudiera servir de programa a gastos que pudieran dañar al Gobierno de la India, del porvenir.

Pero hoy aquellos que desobedecen al Gobierno de la India llegan a 4,377, a contar desde el 6 de Abril al 15 de Junio últimos.

El Virrey habló el miércoles 12 del corriente mes de Julio al dirigirse a la Asamblea legislativa india de Simla.

Condenó el Virrey la creencia de algunos jefes indios de que el desobedecer las leyes y no pagar los impuestos es un medio legítimo de demostrar el disentimiento político, pues que ambos son delitos que llevan aparejados castigos.

El resultado de la opinión del Virrey publicada en la India, como en Inglaterra, ha sido el de que no existe antagonismo entre lo propuesto por la Comisión Simon y la llamada Conferencia alrededor de una mesa redonda como había sugerido Lord Irwing; sino que la primera fué una proposición que precedió a las manifestaciones múltiples en toda la India y que Gandhi concretó en la concesión que pedía del régimen de Dominio.

Para que se vea que no se pedía al mismo tiempo concesiones paulatinas como quería Ghandi y el régimen de Dominio, hay que recordar que este último fué rechazado como medida inmediata por la Comisión Simon y ahora hasta los mismos árabes de la India, tan distanciados de los secuaces de Gandhi, se asocian también a la petición del régimen que a tontas y a locas pedían algunos indios, sin insistir en él.

Mac Donald dijo el 10 del corriente mes de Julio que la Delegación inglesa que se unía a la india para la Conferencia de la Mesa Redonda de Simla, debe formarse de personas de un solo partido político, olvidando que la Comisión Simon estaba compuesta de políticos parlamentarios de los tres distintos partidos políticos de Inglaterra, y sin embargo no hubo discrepancia entre ellos al proponer soluciones.

El único llamamiento sano y que todos los ingleses han aplaudido ha sido el pronunciado por el Soberano inglés desde la "Casa de la India" en Londres, pidiendo al pueblo inglés "que renazca entre todos, los que habitan Inglaterra y sus Dominios, la confianza y la inteligencia mutuas."

Se dá ahora el caso extraordinario de que los que han sido Virreyes de la India con el Partido Liberal como Lord Reading y Lord Chelmsford y los Conservadores Lord Peel y Lord Winterton que han ocupado elevadas posiciones allí, estén de acuerdo en cuanto a dar el paso, que se estimaba antes asaz osado, de conceder el régimen de Dominio a la India.

Por eso decía yo antes, que si bien pudiera decirse en el régimen parlamentario estricto que el Rey manda pero no gobierna, eso es sólo en abstracto, porque es evidente que del Rey Jorge V, ha partido la solución de aconsejar que se estudiase la posibilidad de conceder a la India inglesa el régimen de los otros Dominios del Imperio.

Pensamientos de José Martí

Entresacados del libro "De la Vida Norteamericana", que con labor poco conocida hoy del Maestro, acaba de publicar en Buenos Aires el Doctor Néstor Carbonell, nuestro Ministro en la República Argentina.

Vivir en estos tiempos y ser puro, ser elocuente, bravo y bello, y no haber sido mordido, torturado y triturado por pasiones; llevar la mente a la madurez que ha menester, y guardar el corazón en verdor sano; triunfar del hambre, de la vanidad propia, de la malquerencia que engendra la valía, y triunfar sin oscurecer la conciencia ni mercadear con el decoro; bracear, en suma, con el mar amargo, y dar miel de los labios generosos, y beber de aire y agua corrompidos, y quedar sano: ¡he ahí maravillas! ¡Cuánta agonía callada! Cuánta batalla milagrosa! ¡Cuánta proeza de héroe! Resistir a la tierra es ya, hoy que se vive de tierra, sobradísima hazaña, y mayor, vencerla.

—x x x x—

Bien es que merezca ser echado de la casa de Gobierno, quien para gobernar haya de menester, en vez de vara de justicia, de puñal de asesino.

—x x x x—

El hombre necesita sufrir. Cuando no tiene dolores reales se los crea. Purifican y preparan los dolores.

—x x x x—

Tiembla a veces la pluma, como sacerdote capaz de pecado que se cree indigno de cumplir su ministerio. El espíritu agitado vuela a lo alto. Alas quiere que lo encumbren, no pluma que lo taje y moldee como cincel. Escribir es un dolor, es un rebajamiento: es como uncir un cóndor a un carro.

No están en el fondo de los barriles de cerveza, ni en la voluntad ruin de unos cuantos vagabundos o menesterosos mercadeables, las leyes venideras de un pueblo fuerte y bueno.

—x x x x—

La muerte es una victoria, y cuando se ha vivido bien, el féretro es un carro de triunfo. El llanto es de placer, y no de duelo, porque ya cubren hojas de rosas las heridas que en las manos y en los pies hizo la vida al muerto. La muerte de un justo es una fiesta, en que la tierra toda se sienta a ver cómo se abre el cielo.

—x x x x—

Poseer, he aquí la garantía de las Repúblicas. Un país pobre vivirá siempre atormentado y en revuelta. Crear intereses es crear defensores de la independencia personal y fiereza pública necesaria para defenderlos. La actividad humana es un monstruo que cuando no crea, devora. Es necesario darle empleo.

—x x x x—

Más la palabra tiene alas, y vuela caprichosa, y se entra en mundos ignorados e imprevistos, y aquél que habla en nombre del pueblo, ha de poner rienda doble y freno fuerte a su palabra alada.

—x x x x—

Los pueblos se pagan del genio, y no gustan de que los dirija quien no lo posea. El genio enamora, aún a aquellos a quienes irrita. El genio brilla, destruye, construye, rechaza, combate, provoca. Y los pueblos se cansan de padecer la nostalgia del genio. Aunque sean hombres peligrosos, quieren hombres brillantes. Ponen riendas fuertes al corcel que ha de guiarlos, pero les gusta ser guiados por corcel brioso.

M.E.C.D. 2016

JUVENTUD ASTURIANA CAMPEON REGIONAL DE FUTBOL DE 1930

SportS — DIARIO DE LA MARINA — SportS

AÑO XCVIII — LA HABANA, LUNES, 21 DE JULIO DE 1930 — PAGINA QUINCE

Un Jonrón Fué el que Decidió el Juego

Lo mas notable del game de Yankees con los Indios fueron los batazos de 4 esquinas

CLEVELAND, Julio 20. (AP). — Cleveland batió al Nueva York por 9 a 8 en un juego cuyo rasgo más notable fueron los cinco largos jonrones que se bateraon en él.

Eddie Morgan hizo la carrera decisiva al empujar su 18o. cuadrangular del año en el noveno inning botando la pelota fuera del parque y cayendo en el techo de una casa al otro lado de la calle adyacente. Porter que había bateado un single anotó delante de él.

Lou Gehrig disparó su 26o. y 27o cuadrilaterales del at emporada y Babe Ruth su 34o. El otro batazo cuádruple lo largó Bob Falk que bateó por Goldman en el sexto.

NEW YORK

	V.	C.	H.	O.	A	E
Byrd, lf.	3	0	0	1	0	0
Combs, lf.	1	0	0	0	0	0
Lary, ss.	5	0	1	2	3	0
Ruth, rf.	4	2	2	1	0	0
Lazzeri, 2b.	3	1	2	1	3	0
Gehrig, 1b.	4	2	2	12	0	0
Rice, cf.	4	0	0	4	0	0
Chapman, 3b.	2	2	1	1	0	0
Hargrave, c.	4	1	2	3	1	0
Sherid, p.	3	0	0	0	3	0
Totales	35	8	11	25	11	0

NOTA: Sólo aparecen 25 outs porque la carrera decisiva se hizo con un out.

CLEVELAND

	V.	C.	H.	O.	A	E
Jamieson, lf.	4	0	1	4	0	0
Porter, rf.	5	2	2	0	0	0
Morgan, 1b.	4	2	2	10	0	0
Hodapp, 2b.	3	0	0	1	6	0
Averill, cf.	3	1	3	4	0	0
J. Sewell, 3b.	4	0	0	0	1	0
Myatt, c.	4	2	3	3	1	0
Goldman, ss.	2	1	1	3	1	0
Montague, ss.	1	0	0	2	0	0
Shoffner, p.	2	0	0	0	3	0
Jablonowski, p.	2	0	0	0	1	0
Falk, (1)	1	1	1	0	0	0
Totales	35	9	13	27	13	0

(1) bateó por Goldman en el 6o.

Nueva York	000	332	000	— 8
Cleveland	030	022	002	— 9

Empujadores de carreras: Goldman; Jamieson 2; Ruth; Gehrig 4; Hargrave 2; Hodapp; Averill; Falk 2; Morgan 2; Combs.

Two base hits: Lazzeri; Goldman; Averill; Hargrave; Chapman.

Three base hits: Chapman; Porter.

Home runs: Ruth 1; Gehrig 2; Falk 1; Morgan 1.

Sacrifices: Hodapp; Averill; Sherid; Combs.

Quedados en bases: Cleveland 5; New York 3.

Bases por bolas: Sherid 2; Jablonowsky 1.

Struck out: Sherid 3; Jablonowski 2.

Hits: Shoffner 9 en 5; Jablonowski 2 en 4.

Los asturianos están como niños con zapatos nuevos, pero lo que es en los primeros 35 minutos del juego sufrieron más que un condenado a muerte. Los gallegos vendieron cara su derrota y mientras les duró el aire mantuvieron a raya a los «toros». Esta es una instantánea de uno de los carners que se tiró a la puerta de Amador, que era precisamente cuando se le ponía la carne de gallina, no a los jugadores de Juventud Asturiana, sino a los partidarios, que no tenían fe en la victoria.

Un Brillante Triunfo Fué el que Obtuvieron los Toros Sobre los Alacranes al Vencerlos 4 Por 0

Los galaicos hicieron alguna resistencia en el primer tiempo, pero en el segundo no fueron capaces de aguantar el empuje de los asturianos.-El Real Iberia venció con score de 4 por 3 al Olimpia

De manera brillante y decisiva triunfó ayer Juventud Asturiana sobre el Deportivo Centro Gallego, en el match que era el decisivo del campeonato. Mucha era la expectación que se sentía por este encuentro, de ahí que la glorieta del Campo Polar apareciese totalmente ocupada, siendo muchos los aficionados que vieron a los «toros» salir campeones.

Con la victoria de ayer quedó coronado el esfuerzo de esos bizarros mozos asturianos, que aquí, en estas hospitalarias tierras cubanas se dedican a la práctica del deporte del futbol, contendiendo en reñida lucha con todos sus oponentes, en esa lucha recia y gallarda, donde se acrece su ardor de combatientes a la vez que su corrección, su nobleza, su espíritu de justicia... En la tarde dominguera de ayer quedó avalorada la bravura, el empuje y la habilidad de los hijos de Asturias, esa región hundida entre montañas, que son parados de piedra, y que parecen formar un ingente crisol. Dicen de los asturianos, cuando salen de su tierra, son sus canciones sentimentales las que endulzan su ausencia; pero quien tal dijo, de seguro no contempló a esos bizarros mozos, que ponen todo su entusiasmo, toda su potencialidad muscular para vencer en esas luchas deportivas, en las cuales han de conquistar un alto galardón que ha de llenarlos de placer y satisfacción, al mismo tiempo que pasearán con orgullo los colores albicelestes de la sociedad que defienden.

Los que veníamos viendo las últimas actuaciones de los «alacranes», sabíamos que no eran suficientes para aguantar el empuje de esa línea de artilleros que hoy cuenta el equipo que entrena Fernando Rodríguez; no obstante eso, eran muchos los que presentían una catástrofe para el equipo astur, pues se decía que los jugadores asturianos íban con el peso de lo que el partido significaba, mientras que los galaicos nada íban a perder ni ganar. Pero a última hora, los pesimistas, se desgañitaban gritando a los «toros», al verlos batir una y otra vez el marco galaico, mientras que los optimistas se conformaban con ver confirmado lo que ellos se suponían durante toda la semana: un hermoso triunfo que los aseguraba en el campeonato regional.

LO QUE FUE EL MATCH.—No habían llegado los presidentes de ambos clubs a un acuerdo sobre la designación del árbitro; pero el presidente de la Federación hizo un último esfuerzo para ponerlos de acuerdo y se llegó a designar a Llano para administrar justicia en este match que había de ser decisivo del campeonato si ganaban los asturianos.

Tan pronto se puso en juego la esférica, los astures fueron los dueños de ella, dominando completamente a los galaicos; pero sin que los shoots llegasen a ser peligrosos, pues casi siempre eran despejados los centros. El único tiro de peligro, el que pudo haber valido por el primer goal, fué uno de Benegas, que pegó en el larguero por abajo y estupo rebotando la esférica hasta que fué alcanzada por Lamas.

El anotador de tiempo va marchando más aprisa que muchos fanáticos asturianos quisieran, pues los ataques se suceden unos tras otros sin que el goal cristalice, pasando diez, quince, veinte minutos y... nada. Castro se cansa de dar pases muy bien controlados. Benegas es el que suele hacer algunos tiros, pero unos van flojos y otros salen a kick. Leiva es el extremo peligroso que se interna en muchas ocasiones, haciendo levantarse de los asientos a los fanáticos. Pepe recibió una fuerte patada y anda cojeando, sin que pueda hacer juego.

POR FIN LLEGO.—El marcador de tiempo está llegando a su etapa final en esta primera parte. En la gradería todos esperan un empate a cero en este primer período. Pero de pronto surge Castro, con gallardía y rapidez se lleva la esférica, pasa a Pepón cuando lo ve oportuno, éste le transfiere a Leiva la redonda, y el diminuto extremo derecha marcha gambeteando y cuando se a Castro frente al goals, le pone la pelota en la frente y le dice: «Ahí va eso, date gusto con ella. Y el centro delantero astur remata bonitamente a las mallas. La jugada, desde su principio, fué hermosa, ¡colosal! Y allí fué el desgañitarse de los asturianos y el chiflar de la «locomotora» y el sonar de la campana, como diciendo: «Apártense que vamos arrollando»!

¡ESOS SON LOS TOROS!—Nuevamente en marcha la locomotora, digo, el partido, vuelven las cargas asturianas. Un buen pase de Benegas a Quirós, éste centra y Castro remata de cabeza por alto. Pero a los siete minutos de juego de esta segunda parte, hay un pase de Pepe a Benegas, éste transfiere a Quirós, quien shuta y la pelota va a estrellarse en la red. Este tanto más bien fué producto del goalkeeper galaico, pues la pelota casi estuvo en sus manos. Después, quizás para disimular su mala actuación, se dirigió al árbitro para protestar de la jugada.

Hay una situación apurada para la Juventud, que es salvada por Goyo echando a corner. Mieres se encargó de despejar el peligro de un fuerte cabezazo.

Janozzo tiene que salir del campo de resultas de una patada. Pepe pasa a ocupar el puesto de medio derecha y Mariano el de centro medios. Con diez jugadores la Juventud sigue dominando, poniendo en peligro el marco galaico. Janozzo, después de haber pasado por la «carpintería», vuelve al campo, pero como sale cojeando, pasa a extremo derecha, pasando Leiva a interior.

Un centro de Janozzo es rematado de cabeza por Castro. El koalgeeper gallego, en vez de lanzarse a la bola, se preocupa de Castro y le da un golpe que hace rodar al centro delantero asturiano, mientras que la pelota seguía su trayectoria hacia la red, consiguiendo así el tercer tanto.

Castro es sacado del campo por sus compañeros. No obstante la baja de Castro y la de Janozzo, que sigue cojeando, el dominio de la Juventud se impone.

Castro vuelve al cuadrilátero en medio de una atronadora salva de aplausos que le propinan sus parciales.

Los gallegos tienen algunos destellos y suelen poner en peligro la puerta asturiana. Amador tiene que intervenir en dos ocasiones formidables.

EL DE LA PUNTILLA.—Van treinta y cinco minutos de juego de esta segunda parte. La Juventud vuelve al ataque. Una buena jugada de sus artilleros es cortada por off-side de Leiva. Pero casi seguido hay un pase de Benegas a Castro, éste transfiere a Quirós, quien centra y entra Leiva al remate y consigde el cuarto goal, que resultó ser el de la puntilla.

Hay un fuerte tiro de Turquito contra el marco asturiano, que Amador salva bien. Seguido ataca la Jupentud y Castro manda un fuerte tiro que pega en el poste y rebota contra el larguero y no logra traspasar el goal.

Y Llano hizo sonar el pitazo final, saliendo los toros con un hermoso triunfo con el que conquistaron el campeonato regional.

LOS JUGADORES

Amador estuvo seguro y valiente, salvando situaciones que fueron un tanto difíciles; pero el trabajo no fué grande.

Constante: Estuvo seguro y barrió bien su área. No falló ni tuvo necesidad de usar la zancadilla.

Goyo: El hombre todo energía, que se lanza impetuoso y valiente a salpar las situaciones de peligro, estuvo ayer bien de los nervios y jugó desde el primer momento con serenidad.

Mariano: Es algo grande este baturrico, pues ayer se agigantó cada vez más. Cuando pasó a ocupar el puesto de centro medios, parecía que estaba hecho para ese puesto.

Janozzo: Muy bien hasta que se lesionó.

Mieres: Este «Cheli» se ha empeñado en ganarse la medalla de campeón con merecidos honores y se lo ha conseguido. El ala de Tomás y Rosillo, que es la más peligrosa del Centro Gallego, bien poco pudo hacer ayer, pues Mieres se encargaba de barrer su área, de mandar juego para alante y de llevarse la bola en los entreveros frente al marco.

Leiva: Como si hubiese nacido para el puesto de extremo. Cuando él pone la pelota frente a la portería, no hace falta más que un buen artillero. Además se interna rápido y es siempre un peligro para la puerta contraria.

Pepe: Primero de interior y luego de medio, estuvo sumamente trabajador.

Castro: ¿Quién dijo que no es un centro delantero? Este paisano de Jiménez, se cansó ayer de pasar de una manera preciosista. En los tiros estuvo desafortunado; sin embargo, fué autor de dos goals.

Benegas: Ayer no recibió patadas que lo hiciesen rodar como en otros matches; pero intervino en la fabricación de casi todos los goals y tuvo mala suerte, pues tuvo momentos en los que pudo haber mojado.

Quirós: Llevó el peso del juego Se burló del debutante Begoña, driblándolo la mayoría de las veces De haber estado claro en los centros, hubiese sido otro el resultado del match.

LOS VENCIDOS

Salieron con mucha voluntad, dispuestos a vencer para ver si de su triunfo salía una nueva etapa de triunfos para el Deportivo Centro Gallego; pero está demostrado que los gallegos, así no caminan.

(Continúa en la Pág. Diecisiete)

ANDERSON OBTUVO LA UNICA VICTORIA

Que alcanzaron los yankees en el mitin internacional de track

ESTOCOLMO, Julio 20. (AP.)—Steve Anderson, corredor de vallas de la Universidad de Washington, alcanzó la única victoria norteamericana en el mitin internacional de campo y pista celebrado hoy en esta capital. Anderson ganó las 120 yardas de vallas altas en 1|.7|10 segundos, siendo segundo E. Weenstroem de Suecia en 15.2|10.

George Bullwinkle, as de distancia media de la Universidad de Nueva York sufrió un colapso al llegar a 10 yardas de la meta en los 800 metros que ganó B. Kraft de Suecia. Bullwinkle había llevado la delantera durante todo el trayecto, pero no tenía fuerzas con qué hacer frente a la tremenda acometida de Kraft en el final. El tiempo fué de 1 minuto 55 segundos.

H. Koernig de Alemaia batnió a Pete Bowen de la Universidad de Pittsburgh en los 100 metros en 10.4|10 segundos. Bowen terminó a dos yardas del veloz teutón con otro alemán, Erwin Gillmeister en tercer lugar.

Las justas continuarán mañana lunes y el martes.

Grove Obtuvo su 13er. Triunfo

Ante un público dominguero de 26.000 almas venció a los Tigres del Detroit 5 por tres

DETROIT, Julio 20. (AP). — Lefty Grove ganó su décimo tercer juego de la temporada al vencer los Atléticos al Detroit por 5 a 3 ante un público dominguera de 26 mil aficionados.

Los Campeones se sobrepusieron a la ventaja que les llevaban en un principio los Tigres. Jimmy Foxx conectó un jonrón en el octavo inning con Al Simmons en base, dando la delantera al Filadelfia.

Waite Hoyt fué al box por los felinos retirándose a los seis innings a causa del calor reinante. Guy Cantrell adquirido ayer del Toronto terminó el juego y se le cargó la derrota.

Joe Boley recibió un pelotazo en la muñeca de una bola pitcheada y acaso no pueda jugar en varios días.

PHILADELPHIA

	V	C	H	O	A	E
Bishop 2b.	2	1	1	3	3	0
Haas cf.	5	0	1	1	0	0
Cochrane c.	4	1	2	7	0	0
Simmons lf.	3	0	0	1	1	0
Foxx 1b.	4	1	1	9	1	0
Miller rf.	4	0	1	2	0	0
Dykes 3b.	3	1	0	1	2	0
Boley ss.	0	0	0	1	1	0
Williams ss	1	1	0	1	4	0
Grove p.	4	0	1	1	2	0
Totales	30	5	7	27	14	0

DETROIT

	V	C	H	O	A	E
Johnson rf.	4	1	2	1	0	0
Funk cf.	4	0	1	8	0	0
Gehringer 2b.	3	2	1	2	2	0
Alexander 1b.	3	0	2	6	0	0
Shevlin 1b.	0	0	0	0	0	0
McManus 3b.	4	0	0	2	1	0
Easterling lf.	4	0	0	0	0	0
Koenig ss.	4	0	1	2	2	1
Hayworth c.	3	0	0	6	1	1
Hoyt p.	2	0	1	0	1	0
Cantrell p.	1	0	0	0	0	0
Akers (1)	0	0	0	0	0	0
Totales	32	3	8	27	7	2

(1) Corrió por Alexander en el 8o.

Phi'adelpia	000	020	021	— 5
Detroit	201	000	000	— 3

Empujaron las carreras: Alexander 3, Grove, Bishop, Foxx 2, Haas. Two base hits: Johnson, Alexander, Grove, Haas. Three base hits: Gehringer. Home runs: Foxx. Base robada: Johnson. Sacrifice: Simmons Bishop. Double plays: Gehringer a Koenig: Williams a Bishop a Foxx; Grove a Williams a Foxx; Hayworth a Gehringer. Quedados en bases: Philadelphia 6; Detroit 5. Bases por bolas: Grove 3; Hoyt 2; Contrell 3. Struck out: Grove 6, Hoyt 1, Cantrell 4. Hits: Hoy 4 en 6 innings; Cantrel 3 en 3. Dead ball: Hoyt a Boley. Pitcher perdedor: Cantrell. Umpires: Dineen, Van Graflan y Nallin. Tiempo: 2:10.

FELIPE MARTINEZ

El veterano cazador que parece haber vuelto a sus mejores tiempos: con frecuencia viene rompiendo 49 platillos de 50 en el Club de Cazadores del Cerro y con ese score ha conquistado dos premios esta temporada. (Véase la sección «Entre Cazadores», que aparece en otra página.)

EN LAS GRANDES LIGAS

RESULTADO DE LOS JUEGOS CELEBRADOS AYER

LIGA NACIONAL

New York 13; Chicago 5.
San Luis 15; Brooklyn 6.

Cincinnati 8; Boston 5. (1o.)
Boston 13; Cincinnati 1 (2o.).

LIGA AMERICANA

Chicago 16; Boston 4. (1o.)
Chicago 5; Boston 4. (2o.)
San Luis 8; Washington 6.
Filadelfia 5;; Detroit 3.
Cleveland 9; New York 8.

ESTADO DE LOS CLUBS

	Bro.	Cgo.	N.Y.	S.L.	Pitt.	Bos.	Cin.	Fila.	Gan.	Ave.
Bro.	—	4	8	7	9	9	6	6	49	583
Cgo.	11	—	4	7	7	10	4	8	51	539
N.Y.	4	7	—	7	7	4	7	10	46	535
S.L.	3	8	7	—	4	6	9	7	44	524
Pitt.	4	5	3	9	—	7	8	5	41	482
Bost.	5	4	7	2	8	—	8	6	40	465
Cin.	3	7	6	3	4	7	—	10	40	465
Fila.	5	2	5	5	5	3	4	—	29	358
Pdos.	35	37	40	40	44	46	46	52	340	

	Fil.	Was.	N.Y.	Clev.	Det.	Cgo.	S.L.	Bos.	Gan.	Ave.
Fila.	—	6	8	7	10	9	13	9	62	674
Was.	7	—	3	8	10	7	5	12	57	633
N.Y.	6	2	—	8	7	10	11	8	52	584
Clev.	5	6	3	—	8	7	7	10	46	505
Det.	3	5	3	11	—	5	6	10	43	462
Chi.	4	5	5	2	6	—	9	4	35	398
S. L.	3	7	4	4	5	7	—	4	34	378
Bost.	2	2	6	5	4	8	5	—	32	360
Pdos.	30	33	37	45	50	53	56	57	361	

JUEGOS ANUNCIADOS PARA HOY

LIGA NACIONAL

San Luis en Brooklyn. (doble).
Chicago en New York.
Pitsburgh en Filadelfia.
No hay más juegos señalados.

LIGA AMERICANA

Boston en Chicago.
Washington en San Luis.
Filadelfia en Detroit.
New York en Cleveland.

Proenza Noqueó a Morejón Con Derecha a la Quijada

Resultó el Mejor Bout de la Noche Ante un Público tan Escaso que Solamente 363 Personas Pagaron la Entrada con un Valor de $515.-Programa Criollo.-José Iglesias Perdió con Valdés por Foul.-El Chileno Ramos Aniquiló a Jimmy Sirio.-Detalles

Ante un público sumamente escaso se llevaron a efecto las peleas anunciadas para la noche de ayer en la flamante Arena Polar y todas resultaron de lo mejor, si es que exceptuamos el star bout entre José Iglesias y José Valdés en la que Cuco Sánchez, que actuaba de referee, tuvo que levantar el brazo en el segundo round a José Valdés por estimar que éste estaba recibiendo muchos golpes bajos de Iglesias.

Al subir al ring pesaba Iglesias 170 libras por 163.3-4 Valdés. En el primer round ataca Valdés de tal manera que con derechas a la quijada pone groggy a Iglesias pero no va al suelo, se repone un tanto y suena la campana. En el segundo es Iglesias quien lleva la ofensiva, pero en los cuerpo a cuerpo deja ir varios golpes bajos de los que se queja Valdés, el referee amonesta a Iglesias y éste continúa pegando bajo hasta que Cuco le levanta el brazo a José Valdés perdiendo Iglesias por foul.

PROENZA K. O. MOREJON

La más interesante pelea de la noche la dieron Pedro Proenza, de Camagüey, con 166 libras, y Lucio Morejón, de Cruces, con 164.1-4. Morejón inicia el combate lanzado a Proenza sobre las sogas con fuertes golpes al cuerpo para hacer rápidos cambios en el centro del tablado donde Morejón lleva la mejor parte. El segundo transcurre en la misma forma, pero en el tercero Proenza suelta varias derechas a la cabeza de Morejón y lo atolondra, pero Morejón se repone y termina el episodio castigando mucho al camagüeyano.

Continúa Proenza asimilando mucho en el cuarto episodio, y el quinto es tanto lo que lo castiga Lucio que por tres veces va a la lona, pero asimila, se levanta y pasa la tormenta de ese round donde parecía que acabaría horizontal sobre la lona. El sexto lo comienza Proenza abriendo una feroz ofensiva hasta poner groggy a Morejón, al que se le ve doblar las piernas, pero se repone dando saltos y comienza a su vez a atacar con tal coraje que gana el round.

Al dar comienzo el séptimo round tenía Lucio Morejón ganados los seis anteriores. Pedro Proenza había asimilado lo indecible, nunca se ha visto en nuestro ring un hombre de tal poder de absorción, y su valentía no tiene límites, tanto que Morejón le hizo saltar con sus tremendos golpes a la quijada alguna muela provocándole una hemorragia, pero el camagüeyano continuaba impertérrito. En ese séptimo episodio abre una ofensiva bestial sobre Morejón y engrampándole la quijada con una derecha lo derriba sobre el encerado como herido por un rayo. La cabeza de Morejón rebotó al igual de cuando recibió el K. O. de Angel Sánchez, fué un golpe decisivo, indiscutible.

OTRA PARA EL CHILENO

Otra buena pelea resultó la del campeón de Chile, Luis Ramos, con 132.3-4 y Jimmy Sirio con 128.1-4. El chileno, que tiene la misma forma de fajar del inolvidable soldadito Angel Díaz, siempre en el ataque, como un perro de presa, acabó por ganar en el cuarto round del combate marcado a diez, por K. O. T. Sirio recibió la mayor paliza de toda su vida artística y estaba que no sabía por donde le caían los golpes que le enviaba el de Chile que con esta victoria se ha acabado de consagrar ante el fanatismo habanero.

LOS PRELIMINARES

Al levantarse las cortinas se batieron Santiago Alvarez y Kid Alejo, el introito de la noche, pelearon muy bien y se repartieron los honores en unas honrosas tablas. El segundo preliminar correspondió a Kid Centeno y Kid Bebo. En el primer round fué Kid Bebo quien llevó la mejor parte, pero en el segundo es el Centeno quien pega como un borrico derribando por tres veces a Bebo. El match continúa a su límite y en el cuarto, es decir después de terminado el cuarto episodio, los jueces dan la pelea a Kid Centeno, una buena decisión

LA COMISION DE BOXEO PAGA

Resultó tan escasa la concurrencia de público que la Comisión Nacional de Boxeo, con muy buen juicio, hizo anunciar que se ofrecería íntegro el programa anunciado al público y que la Comisión se hacía responsable de cubrir los gastos que hubiera, gesto que agradó a todos, por lo que se pudo dar, con unos quinientos pesos de entrada, ese buen programa al público que estaba diseminado aquí y allá por la Arena. Una demostración de que es inútil ofrecer boxeo rofesional los domingos. Cuando llueve el sábado no hay otro remedio que aguardar al sábado siguiente si es que no vuelve a llover. Madame la lluvia es el peor enemigo del boxeo.

WILLIE MACFARLANE LE GANO A JOHNNY FARRELL

ELSMFORD, Julio 20. (AP.)—Un final estupendo permitió a Willie Mac Farlane de Tuckahoe vencer a Johnny Farrell de Mamaroneck, N. Y., por dos golpes en su match de desempate a 36 hoyos por el campeonato metropolitano abierto de goalf.

Con un stroke de desventaja a los 33 hoyos Mac Farlane igualó la cosa en el 34o., tomó la delantera por un golpe en el 35o. y agregó otro a su ventaja en el último hoy, cubriendo los 36 en 142 contra los 144 de Farrell.

Al terminar los 72 hoyos ayer Farrell y MacFarlane estaban empatados en 289.

BRYAN GRANT GANO EL CAMPEONATO DE TENNIS

ROCK HILL TENNIS CLUB, Kansas City, Julio 20. (AP.)—Bryan Grant Jr. de Atlanta ganó hoy el campeonato nacional de tennis en canchas de arcilla derrotando a W. F. (Junior) Coen de Kansas City por 6-2; 4-6; 6-2; 6-4.

Los campeones defensores Frederic Mercur y J. Gilbert Hall vencieron hoy a Wray Brown y a Harris Coggeshall en los finales de dobles del torneo nacional de tennis en canchas de arcilla por 3-6. 6-3; 7-5; 6-2.

Poplines Ingleses
para Camisas finas.
Almacén de Paños
Sobrinos de Nazábal
Muralla 70

Paraguay ganó

Derrotó a los belgas con anotación de 1x0; Brasil venció a Bolivia por cuatro a cero

MONTEVIDEO, julio 20, (AP.) — Los paraguayos vencieron a los belgas en el partido que ambos equipos jugaron hoy aquí por el Campeonato Mundial de Futbol. El resultado final del encuentro fué de uno por cero a favor de los paraguayos, y ese único goal fué anotado a los 37 minutos de la primera mitad.

Durante el primer tiempo dominaron más los paraguayos; en el segundo, los belgas atacaron bien, pero la defensa contraria actuó de manera impecable y ello evitó que los europeos anotasen. En esta segunda parte el jugador paraguayo Nessi sufrió un fuerte golpe en la cabeza contra el poste, al ir a disparar un shot, que le impidió continuar jugando.

La alineación de los equipos fué como sigue:

Paraguay: Benítez, Flores, Olmedo, Benítez, Díaz, Garcete, Nessi, Rimero González, Cáceres y Vargaspena.

Bélgica: Badjón, Hoydonckr, Dedecken, Braine, Hallemans, Moesenbal, Versip, Delbeque, Nowens, Adams y Didens.

MONTEVIDEO, julio 20, (AP.) — Por el Campeonato Mundial de Futbol contendieron los equipos de Brasil y Bolivia, venciendo los primeros por la respetable anotación de cuatro por cero.

Alrededor de quince mil personas presenciaron este encuentro, y todos los que lo presenciaron están acordes en reconocer una gran superioridad a los brasileños. El dominio de éstos fué aumentando a medida que el match se iba desarrollando hasta su final. Los bolivianos opusieron una gran dosis de entusiasmo pero esto no fué bastante a superar ni siquiera a igualar la superioridad manifiesta de la técnica brasileña.

A poco de comenzar el encuentro el público se dió cuenta de que los uniformes de ambos equipos apenas se diferenciaban, tal era el parecido de los colores; y, ante este pequeño contratiempo suspendióse momentáneamente el juego mientras los bolivianos cambiaron de camiseta. El público aplaudió este gesto de los jugadores de Bolivia

La alineación de los equipos fué ésta:

Bolivia: Bermúdez, Durantal, Echevarría, Sáenz, Lara, Valderrama, Ortiz, Bustamante, Méndez, Albosta y Fernández.

Brasil: Velhoso, Oliveira, Cervazoni, Fonseca, Dosantos, Cludecilli, Oliveira, Martinhobraga, Leites, Coelhoneto y Rego.

SIGUEN EMPATADOS EN EL 6TO. PUESTO

Braves y Cincinnati ganan y pierden en un double-header

BOSTON, Julio 20. (AP). — El Cinci y los Braves se dividieron hoy aquí un houble-header y continuaron empatados en el sexto lugar de la Liga Nacional. Después de haber ganado los Rojos el primer juego por 8 a 5 los del Boston se le fueron encima a los lanzadores del Cincinnati pegándole 19 hits y obteniendo una victoria por 13 a 1, en el segundo.

Los cuadrangulares de Meusel, Heilmann y Gooch contribuyeron al triunfo de los Rojos en el inicial en que Rabbitt Maranville también disparó su primer película de cuatro esquinas de la temporada, un batazo al pabellón del right field.

Sally Berger empujó su 26o. cuadrilateral del año en el último y tuvo un día perfecto al bate con un single y dos triples ademas del batazo cuádruple mencionado.

Anotación por entradas, hits y errores del primer juego:

		C	H	E
Cincinnati	300 302 000	8	14	1
Boston	002 000 012	5	9	0

Baterías: Lucas y Gooch; Cantwell, Frankhouse, Brandt y Spohrer.

Anotación por entradas, hits y errores del segundo juego:

		C	H	E
Cincinnati	000 100 000	1	10	0
Boston	123 212 11	13	19	1

Baterías: May, Frey, Campbell y Su-

EL CLUB «ARTEMISA» CONTINUA INVENCIBLE

ARTEMISA, julio 20. DIARIO.—Habana. El Club Artemisa continúa invencible. En el juego de hoy derrotó a la potente selección de estrellas seis por cinco.

Romero como pitcher tapón, actuó en gran forma. Colorado limpió las bases en el octavo anotándose un home run. Cordero, Cheo Ramos y Morín batearon oportunamente. El juego decidiose en el noveno inning con un hit de Cheo Ramos al jardín derecho.

Corresponsal.

VAPULEARON A LOS CUBS DEL CHICAGO

Los Gigantes cogieron los mangos bajitos ganando 13x5

NUEVA YORK, Julio 20. — (AP) —Los Gigantes dieron a los Cubs una ventaja de cuatro carreras en los dos primeros innings, pero luego alcanzaron a fuerza de leña una victoria por 13 a 5. Como los Cardenales también zurraron al Brooklyn, el Chicago se mantuvo a igual distancia que ayer de dicho Club.

Los dos pitchers que comenzaron el juego recibieron muchos palos, pero Mitchell que sustituyó a Fitzsimmons por el Nueva York dió una lechada a los Oseznos en los últimos seis innings y obtuvo el crédito por el triunfo.

Fred Leach encabezó a los Gigantes al bate con cuatro hits, uno de ellos de cuatro esquinas. Hack Wilson le disparó a Fitzsimmons su 27º jonrón del año en el tercer inning

		C.	H.	E.
Chicago.	131 000 000	5	10	1
New York.	033 500 20x	13	17	0

Baterías: Bush, Shealy, Nelson, Moss y Hartnett; Fitzsimmons, Mitchell y O'Farrell.

ALVIN CROWDER NO PUDO CON SAN LUIS

Los Browns batearon con más oportunidad y vencieron 8x6

SAN LUIS, Julio 20. (AP). — Los Browns derrotaron a Alvin Crowder, por segunda vez desde que fué cambiado al Washington, ganando el San Luis el juego inicial de la serie por 8 a 6.

Los Senadores dieron una arremetida en el noveno inning anotando tres carreras, dos de ellas gracias al jonrón de Joe Judge. Este bateó por Crowder. Art Shires también bateó de circuito por el Washington.

Cada team dio trece hits pero los Carmelitas tuvieron algo de más éxito en acumular sus batazos.

Anotación por entradas, hits y errores:

		C	H	E
Washington	102 000 0003	6	13	2
San Luis	100 400 30	8	13	2

Baterías: Croder y Spencer; Blaeholder y Farrell.

M.E.C.D. 2016

CORDEIRO GANO EL JUEGO CON UN CUADRANGULAR

El Pitching de Benitín Gómez Venció a los Negri-Rojos del Dependientes

El pequeño hurler de los anaranjados volvió a cubrirse de gloria en Marqueses Fields.-Dejó en dos hits al team del Dependientes y ganó un buen duelo al joven lanzador Farmer Hermida

Demostrando la misma eficiencia de sus anteriores apariciones; eficiencia que le ha valido gran estima entre los aficionados al base ball amateur, al extremo de que se le considera ya uno de los pitchers zurdos más efectivos que tenemos actualmente en el amateurismo, Benitín Gómez, el pequeño hurler de los Tigres del Atlético de Cuba, alcanzó ayer su cuarta victoria de la temporada, derrotando a los negri-rojos del Dependientes con score de 3 por 1.

Para triunfar, Gómez necesitó brillar a gran altura en el box y sobre todo mostrarse muy efectivo con hombres en las bases, pues tuvo de contrario a Farmer Hermida y el joven lanzador detallista pitcheó otro de sus buenos juegos, haciendo difícil la cristalización de las carreras.

Un rally de tres en el quinto inning, después que el Dependientes había marcado el paso en los cuatro primeros actos, pareciendo listo para llegar con la pequeña ventaja adquirida hasta el final del encuentro selló el triunfo del Atlético. En esa entrada Nieto y Plumer se embasaron después de sostener un pequeño duelo con Hermida, Gómez fué generosamente al sacrificio para producir el avance de sus compañeros, y Menció metió las dos primeras carreras con un buen batazo de hit. El out de Villar, colocó al joven mensajero de los Tigres en posición de anotar y Berny Rodríguez respondió como un hombrecito a la confianza en él depositada disparando un hit oportunísimo que abrió las puertas del home al petite Menció.

Después de eso, Hermida cerró el puerto al Atlético y no permitió que sus players le volviesen a pisar el plate. Pero ese daño fué suficiente para que el Board of strategy anaranjado (Parraguita, Unanúe, Rafael García y Pumariega), se sintiesen seguro de su éxito, pues Gómez estaba deteniendo fácilmente a los Detallistas, y el juego quedó prácticamente decidido desde ese momento.

El resto del match se jugó por pura fórmula, para cumplir debidamente las reglas del base ball, pues Gómez no dió pruebas de debilitarse en ningún momento y, aunque en el score oficial aparece repartiendo cinco bases por bolas a sus contrarios, es lo cierto que terminó el juego con la misma velocidad y efectividad con que lo inició.

Gómez, desde luego, fué el héroe de la jornada, pero seríamos injustos si olvidásemos en nuestra Underwood al formidable Berny Rodríguez, el mejor second baseman de nuestros amateurs, y uno de los mejores players que han vestido el uniforme anaranjado en todos los tiempos, que jugó brillantemente en su puesto a más de batear dos hits de oro durante el game.

Domingo Ullivarri, un infielder que trabajaba en los amateurs cuando Gómez no había nacido deportivamente, fué el más notable de la troupe de Horacio Alonso porque produjo los dos únicos hits que le batearon a Gómez en todo el game, y cuando agreguemos después que uno de ellos cristalizó en el tercer inning, se darán ustedes perfecta cuenta por qué Gómez no pudo dar los nueve ceros y por qué Domingo tiene derecho a seguir figurando entre los primeros bateadores del circuito.

Perfecto Alonso, la segunda base del Dependientes, tuvo un día colosal al campo. Aceptó cuando le batearon por su territorio y según Fránquiz, los lances pasaron de 12. Luisito Puig también estuvo efectivo en la inicial y Justo Pérez, aunque falló al bate, aceptó tres buenos batazos en el outfield.

Esta victoria hace que el Atlético empiece la segunda vuelta del campeonato en el segundo lugar.

He aquí el score:

ATLETICO

	V.	C.	H.	O.	A.	E.
Menció, lf.	4	1	1	1	0	0
Villar, rf.	3	0	1	3	0	0
Rodríguez, 2a.	4	0	2	2	4	1
Suárez, ss.	4	0	0	2	1	1
Cobas, c.	4	0	1	6	3	0
Sirgado, 3b.	4	0	0	2	1	1
Nieto, 1b.	4	1	1	8	1	0
Plumar, cf.	4	1	1	2	0	0
Gómez, p.	3	0	1	1	3	0
Totales	34	3	8	27	13	3

DEPENDIENTES

	V.	C.	H.	O.	A.	E.
López, rf.	3	0	0	0	0	0
Mata, ss.	2	0	0	1	2	1
Vázquez, lf.	3	1	0	2	0	0
Pérez, cf.	4	0	0	3	0	0
Alonso, 2b.	3	0	0	5	7	1
Ullivarri, 3b.	4	0	2	0	1	2
Puig, 1b.	1	0	0	13	0	0
J. Prieto, c.	3	0	0	3	4	0
Hermida, p.	3	0	0	0	5	0
Hernández, x.	1	0	0	0	0	0
Prieto, rf.	0	0	0	0	0	0
Totales	37	1	2	27	19	4

Anotación por entradas

Atléticos.	000 030 000— 3
Dependientes	001 000 000— 1

Sumario

Sacrifice hits: Puig 2; Gómez.

Carreras empujadas: Menció 2, B. Rodríguez.

Bases robadas: B. Rodríguez.

Double plays: Hermida a Alonso a Puig; Cobas a B. Rodríguez a Sirgado; Cobas a B. Rodríguez.

Struck outs: Gómez 3; Hermida 5.

Bases por bolas: Gómez 4; Hermida 1.

Quedados en bases: Atlético 5; Dependientes 5.

Tiempo: 1 hora 36 minutos.

Umpires: González (home); Magriñat (bases).

Anotador: Hilario Fránquiz.

Observaciones: X bateó por J. López en el 8o.

Universidad y Ferroviario Hicieron Patinar al Fortuna y Víbora Tennis

Los caribes cogieron mangos bajitos con los góticos dándoles mucha leña a 2 pitchers y dominando la ballena en el box a los fortunistas. Los Ferroviarios resultaron mucho para los Príncipes de la Estaca

Los Caribes desratizaron de mala manera a los góticos del Fortuna en el primer match de la tarde de ayer en el Stadium de los estudiantes. Reguera y Castillo, los dos lanzadores góticos, no tenían nada que ofrecer a los batsmen universitarios. Reguera saltó del box como tapón de champaña, y si luego no dió el mismo salto Castillo, fué por comprender el manager fortunista que toda resistencia sería inútil.

Mendizábal, la colosal ballena Caribe, sólo permitió cinco hits, cerrando el puerto, pero los cuatro errores pesaron sin duda en el resultado de las tres carreras que se anotó el Fortuna. Quince hits espahtaron los Caribes que les dieron un buen total de doce carreras, interviniendo también en las cristalizaciones tres errores de los góticos. Mendizábal hizo abanicar la brisa a ocho, poniendo de manifiesto su clase de superpitcher Caribe. Fué una victoria fácil para el conjunto universitario que le ha servido para afianzarse en el primer lugar al dar término a la primera vuelta del campeonato amateur, lugar del que seguramente no será lanzado en la próxima tournée, conquistando otro nuevo pennant, el de 1930, pues los novatos que han irrumpido este año lo están haciendo mejor que los veteranos retirados, siendo uno de los tantos ejemplos Felipe Ballesté, cuyo oportuno batting está dando triunfos continuos a las sedas cariles, ayer cristalizó tres de cinco, entre ellos un biangular.

El segundo encuentro correspondió a Víbora Tennis y Ferroviario. Los viboreños se fueron de dos carreras al levantarse las cortinas y no volvieron a anotar hasta el noveno con un rally que terminó dejando tres hombres sobre las almohadas, siendo por lo tanto el total de carreras de cuatro. Los ferroviarios empataron a dos en el quinto y comenzaron a abrir brecha en firme en el sexto, a fuerza de estaca sobre las curvas, nada enigmáticas, de Domínguez, quien fué mandado a la ducha al terminar el octavo inning, cuando ya le habían anotado seis carreras y le habían dado nueve hits. Collazo se hizo cargo de la lomita de Clodomiro a la hora de salir los murciélagos, soportó tres indiscutibles y permitió cuatro carreras más, ganando el Ferroviario con score de 10 por 4.

A continuación los scores:

FORTUNA

	V.	C.	H.	O.	A.	E.
R. de la Vega, 2b.	4	1	1	5	1	0
Cintas, lf.	4	1	1	2	0	0
Arredondo, 3b.	3	1	0	2	1	1
Docal, 1b.	4	0	1	4	1	0
Reguera, p. y cf.	3	0	1	2	1	0
García, cf.	0	0	0	0	0	0
J. García, rf.	4	0	0	2	1	0
Rabasa, c.	3	0	0	3	1	1
Hernández, ss.	3	0	1	3	4	1
Castillo, p.	2	0	0	1	1	0
Totales	30	3	5	24	11	3

UNIVERSIDAD

	V.	C.	H.	O.	A.	E.
Bernal, lf.	3	3	1	1	1	0
Fuentefría, rf.	3	1	2	0	0	1
Dórticós, 1b.	4	2	2	9	0	0
Espinosa, cf.	4	1	1	2	0	0
Ballesté, 2b.	5	1	3	2	4	0
Morera, 3b.	2	0	1	2	1	2
Argimón, ss.	5	0	0	0	3	0
Reguera, c.	5	1	2	8	1	1
Mendizábal, p.	4	2	2	0	2	0
Cubillas, 3b.	1	0	1	0	0	0
V. Muñoz, x	1	1	0	0	0	0
Valdés, xx	0	0	0	0	0	0
Totales	37	12	15	24	12	4

Anotación por entradas

Fotruna.	201 000 00— 3
Universidad	220 100 07—12

Sumario:

Two base hits: R. de al Vega; F. Ballesté; Dorticós; Espinosa.

Carreras producidas por los bateadores: F. Ballesté; O. Reguera; Dorticós 3; Espinosa; Cubillas.

Bases robadas: P. Dorticós; Fuentefría; Morera; Docal.

Double plays: J. Bernal a Moerra; J. García a Docal.

Struck outs: Mendizábal 8; Reguera 0; Alb. Castillo 3.

Bases por bolas: Mendizábal 2; Reguera 3; Alb. Castillo 2.

Dead balls: Reguera a Bernal a Fuentefría a Espinosa. Mendizábal a Arredondo a Reguera.

Passed balls: Rabasa.

Tiempo: 2 horas 25 minutos.

Umpires: J. Ecay (home); F. Hernández (bases).

Anotador: Julio Fránquiz.

Observaciones: Hits a Reguera: 3 en 1 2 3 y 7 v. b. X bateó por Fuentefría en el 8o. XX corrió por Reguera.

FERROVIARIO

	V.	C.	H.	O.	A.	E.
Freire, 2b.	3	1	1	5	2	0
Tejeiro, lf.	4	1	3	3	0	0
Ruiz, ss.	4	2	1	2	3	1
Hernández, 1b.	4	1	1	8	0	1
Coto, p.	4	2	3	1	1	1
Rodríguez, cf.	4	0	1	4	0	0
González, rf.	5	0	1	1	0	1
Curbelo, 3b.	4	0	0	2	2	0
Herrera, c.	4	3	1	9	3	0
Rodríguez, 1b.	0	0	0	0	0	0
Totales	36	10	12	27	11	3

VIBORA

	V.	C.	H.	O.	A.	E.
Reyes, ss.	3	0	1	3	1	0
Gantos, cf.	5	0	1	3	0	0
Figueras, lf.	3	1	0	1	1	1
Martínez, c.	3	1	2	3	1	1
Gay, 2b.	4	0	1	5	3	1
Reyes, 3a. y c	1	1	0	3	0	1
Quesada, 1b.	3	0	0	6	0	0
Lamerán, rf.	2	0	0	0	0	0
Domínguez, p.	3	0	1	3	1	0
Margariño, rf.	2	1	1	0	0	0
Mirabal, 3b.	1	0	0	0	0	0
Collazo, p.	1	0	1	0	0	0
Totales	31	4	8	27	3	3

Anotación por entradas

Ferroviario	001 012 024—10
Víbora	200 000 002— 4

Sumario:

Three base hits: Coto; C. Hernández.

Two base hits: C. Martínez.

Sacrifice hits: C. Hernández.

Carreras producidas por los bateadores: Ruiz; Tejeiro 2; Coto 2; C. Hernández; G. Rodríguez 2; A. González.

Bases robadas: Tejeiro; Herrera; A. Reyes 2; Coto; G. Rodríguez; Ruiz.

Double plays: Curbelo a Freire a Hernández.

Struck outs: Domínguez 3; Coto 3; Collazo 0.

Bases por bolas: Domínguez 5; Coto 3; Collazo 0.

Tiempo: 2 horas 20 minutos.

Umpires: Ecay (home); Hernández (bases).

Anotador: Julio Fránquiz.

Observaciones: Hits a Domínguez: 3 en 8 y 30 v. b.

Lo perdió: Domínguez.

LOS WHITE SOX LE GANAN AL BOSTON

Los dos juegos se lo anexaron metiéndolo más en el «sótano»

CHICAGO, julio 20, (AP.) — Los Medias Blancas metieron hoy a Boston aún más adentro del sótano de la liga Americana al ganar los dos juegos de un double-header.

El Chicago anotó una carrera en el noveno inning para triunfar por 5 a 4 en el segundo desafío después de batear 21 hits y llevarse el primero por 16 a 4.

A Ted Lyos le pegaron doce hits en el inicial, pero así y todo obtuvo crédito por su 14a. victoria del año. Emil Barnes encabezó el ataque de los Medias Blancas en ese encuentro con dos dobles y un par de singles en cinco veces al bate.

	C.	H.	E.
Boston 000 002 011	4	12	3
Chicago 310 061 05x	16	21	1

Baterías: Russell, Bushey y Berry; Lyons y Crouse.

Anotación por entradas, hits y errores del segundo juego:

	C.	H.	E.
Boston 000 001 300	4	9	1
Chicago 000 002 20x	5	10	2

Baterías: Smith, Gaston y Heving, Berry; Caraway, McKain y Crouse.

WANER PITCHEO EN EL TEAM "PIRATA"

Pero fué al final y contra un team de la N. Y. Pennsylvania

BINGHAMPTON, julio 20, (AP.)—Los Piratas derrotaron al Binghampton de la liga Nueva York-Pennsylvania en un juego de exhibición por 5 a 2. Los Corsarios empezaron bateándole a Simmons tres carreras en el segundo inning y anotando dos veces más en el octavo después de faltarle a Binghampton una carrera para el empate.

El Pittsburgh usó un team remendado con Paul Waner de pitcher al final.

Score:

	C.	H.	E.
Pittsburgh . . . 030 000 020	5	9	1
Binghampton . . 000 100 010	2	7	3

Baterías: Spencer, Sweetonic, P. Waner y Finney; Simmons, Liebhardt y McCormack.

Según un periódico de Washington los Browns de San Luis pidieron hace poco waivers sobre el infielder Sammy Hale y cuando se enteraron que el Washington reclamaba sus servicios, quitaron los waivers. Parece que tenían intención de venderlo a la Liga Nacional.

Triunfa la Guay Sobre el Loma con Score de 6 x 4

El pitcher Valiente dejó en seis hits a los players de Miguel Aguilera

Después de haber enseñado los dientes al Ferroviario a cuyo team hicieron sudar bastante antes de caer vencidos 3x2, el reconstruído equipo de la Asociación de Jóvenes Cristianos que termina con Paito Herrera de director su primera campaña como miembro de la Liga Nacional de Amateurs, se presentó ayer con malas intenciones en los terrenos de Marqueses Field, y después de sostener un duelo bastante aceptable con los bolshevikeks del Loma Tennis, que se caracterizó por los cuatro errores que cometió Soler, el inicialista de los Bolshevikes logró apoderarse de su tercera victoria de la temporada, siendo la anotación final del encuentro de 6 por cuatro.

Con Valiente pitcheando «perritos calientes» para el home y López, Valdés y Horacio Díaz en una excelente tarde como fildeadores, los Cristianos no tuvieron muchos problemas que resolver después del tercer acto, y puede decirse que galopearon fácilmente hacia el triunfo en el resto del encuentro, limitándose a salir lo mejor posible de las distintas situaciones comprometidas que les presentaron los muchachos de Miguel Aguilera en su afán de impedir el «set back» léase derrota.

Solo seis hits pudieron batear los Bolshevikeks a Valiente, quien, con motivo del éxito de ayer aspira ya a un puesto prominente en el Ayuntamiento de Marianao, aspiración un tanto legítima que deben apoyar hoy con verdadero entusiasmo todos sus amigos y partidarios, principalmente los socios de la Y. M. C. A., que parecían estarse acostumbrando ya a las frecuentes derrotas. De esos seis hits, dos fueron jonrones del olímpico Miguel Aguilera y del novato Guerra, que enviaron la pelota en un hermoso recorrido hacia lo más profundo del parque azul.

La Y. M. C. A. hizo saltar del box a Pablito Romero, que se empeñó en engañar a sus bateadores con tiernos bocaditos desconociendo probablemente que los Cristianos del presente se tragan a las fieras, en vez de aparecer como sus presas ante los aficionados. Palmero salió del box en el tercero, victoria de fuertes toletazos, y aunque después de su salida Pedrito Ruiz hizo lo que quiso con la batería de Paito Herrera, hasta el punto de propinarles cinco struck outs con sus variadas curvas, el daño no pudo remediarse y al final de cuentas, la Guay apareció ganadora con un score favorable de 6x4, que gustó a todo el mundo menos a Mario Loma, Fatty García y demás bolshevikes cien por cien, que siguen a su novena de terreno en terreno con verdadero entusiasmo, esperanzados en que algún día sus players decidan jugar en forma, para producir continuos triunfos a la veterana sociedad de sus simpatías.

LOMA

	V.	C.	H.	O.	A.	E.
Ortega cf. y lf.	4	0	1	3	0	0
Olivares, 3b.	3	1	0	1	1	1
Aguilera, rf. y 2b.	4	2	2	1	0	0
Soler, 1b. lf.	4	0	0	2	0	4
Guerra, ss.	4	1	2	3	3	0
Fernández, lf.	1	0	0	1	0	0
Jorge, c.	3	0	1	6	1	0
Reta 2b.	1	0	0	1	2	0
Palmero, p.	1	0	0	0	1	0
Ruiz, p.	2	0	0	1	2	0
Costales 1b.	3	0	0	4	0	1
Lara, cf.	3	0	0	1	0	0
Maciá, x	0	0	0	0	0	0
Totales	33	4	6	24	10	6

Y. M. C. A.

	V.	C.	H.	O.	A.	E.
Valdés 2b.	5	1	1	3	1	0
A. Valdés, lf.	4	1	1	0	0	0
Díaz 3b.	4	1	2	2	1	0
López, ss.	2	2	1	3	5	1
Sellar, cf.	1	1	0	3	0	0
Milián, 1a.	3	0	0	9	0	1
García, rf.	3	0	0	1	0	0
Rodríguez, c.	3	0	1	5	1	0
Valiente, p.	3	0	0	1	2	0
Totales	28	6	6	27	10	2

ANOTACION POR ENTRADAS

LOMA	010 100 020—4
Y. M. C. A.	024 000 00 —6

SUMARIO

Home runs: Guerra y Aguilera.

Three base hits: No hubo.

Two base hits: Aguilera.

Sacrifice hits: Milián, García, Rodríguez, López y Valiente.

Carreras producidas por los bateadores: Guerra, García, Rodríguez, Díaz, Aguilera 2.

Bases robadas: Soler, Aguilera, Guerra, Maciá.

Gran Venta Especial

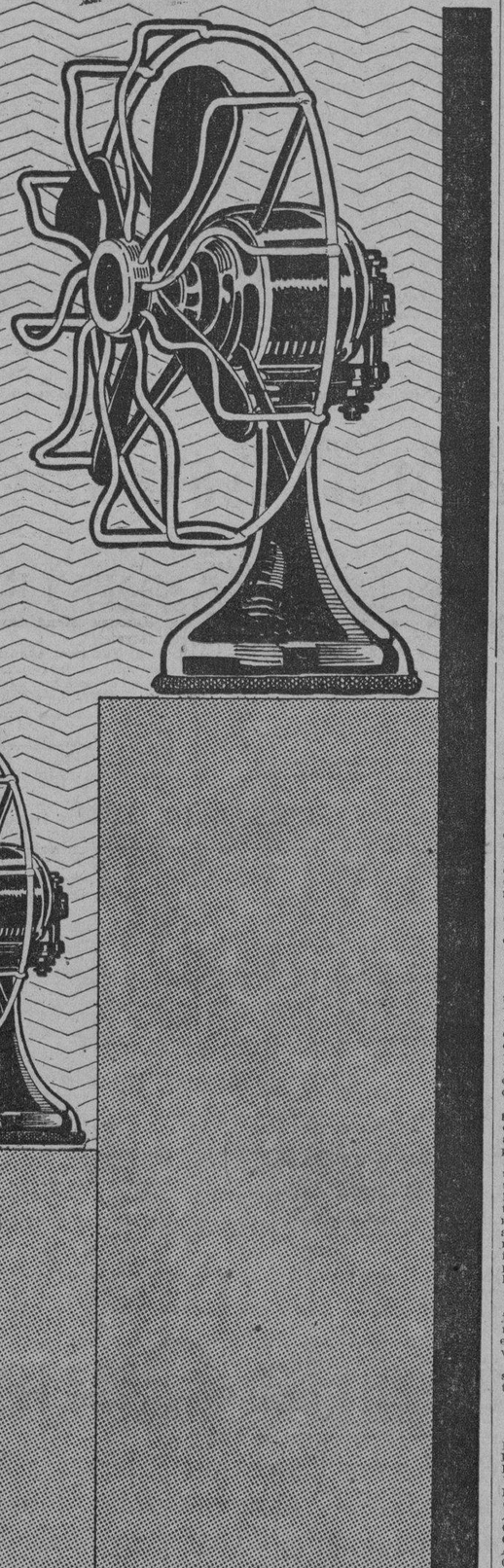

Usted reconoce,

naturalmente, que el razonable costo de un ventilador eléctrico y su insignificante consumo de fluido, nada representa comparado con el confort y bienestar que puede proporcionar durante años y años. Por consiguiente, lo único que a Ud. le interesa es lograr adquirirlo de la mejor calidad y en las más ventajosas condiciones posibles. He aquí el motivo por el cual le invitamos a participar en nuestra

GRAN VENTA ESPECIAL

de

Ventiladores Eléctricos

Fácilmente puede usted investigar que

General Electric - Westinghouse - Century

son las marcas más universalmente acreditadas de estos utilísimos abanicos eléctricos.

Por disponer de un surtido completísimo en marcas, tamaños, voltajes, colores, precios, etc., tenemos la plena certeza de que Ud. encontrará el que precisamente desee.

HONRENOS CON SU VISITA EN:

Galiano y Neptuno — Real 150 (Marianao)

Monte No. 1 — J. del Monte 252

o en cualquiera de nuestras sucursales en el interior de la República

y aproveche así la espléndida oportunidad que le ofrecemos con nuestra Gran Venta Especial

Recuerde que un buen

VENTILADOR ELECTRICO

es la mejor compra de todo el verano.

Cía. Cubana de Electricidad

A las Ordenes del Público

VENCE EL CIRCULO DE ARTESANOS AL CLUB SEGUROS EN GRAN MATCH

Un home run de Cordeiro dió el triunfo al Círculo.—Silvio O'Farril estuvo a las mil maravillas en el box.—Los Maristas perdieron.—Notas y comentarios de los dos encuentros, ayer

Un magnífico y oportuno batazo de cuatro esquinas dado por Cordeiro en el principio del noveno inning, proporcionó a los chicos del doctor Goyito Guas Inclán, la oportunidad de vencer a los Seguristas con anotación de 4 por 3, y de paso sirvió para colocar a los Artesanos en el primer lugar de la contienda, aunque esta vez empatados con los futuros champions intersociales, los representantes del pueblo de Hershey.

Estando los del Club Seguros al frente en el scorer con anotación de 1 por cero, A. Suárez de los Artesanos, conecta un bonito hit por tercera anotando A. Fiallo en la jugada la carrera del empate. Después de haber sucedido eso, Valdés conecta un fuerte rolling por el short, quien lo mofa, aprovechando en ese momento Cordeiro que se encontraba en tercera para anotar la carrera del desempate. Los del Seguros lograron empatar el juego en el mismo inning que los Artesanos le hicieron sus dos carreras, las anotaciones seguristas cristalizaron en la forma que a continuación describimos: Castillito se embasa al conectar de hit por el right quien seguidamente se lanza al robo estando O. González al bate y por tiro malo del catcher a la segunda base anota Castillito la carrerita del empate. En el cuarto episodio los Artesanos vuelven por la picada y se apuntan otra carrera más; pero los Seguristas no permitieron que sus contrarios fuesen más que ellos: volvieron a empatar el juego a tres carreras respectivamente. Pero Cordeiro, que durante toda la tarde había estado con su estrella al revés, disparó un formidable estacazo de jonrón por el left field, que fué el que decidió el encuentro a favor del Círculo con anotación de cuatro por tres.

El Círculo de Artesanos y el Club Seguros ofrecieron un gran encuentro, del cual todos los fanáticos que asistieron a presenciarlo quedaron altamente complacidos.

El chino Silvio O Farrill, el pitcher utilizado por los Artesanos en este game uló como en sus mejores tiempos y la prueba de ello está en que los fuertes hitters del Seguros no lograron conectarle nada más que ocho hits; pero además de haber pitcheado en gran forma tuvo la suerte de que sus compañeros lo defendieron una enormidad a pesar de que aparecen dos errores en la casilla de los Artesanos.

PRIMER JUEGO

En el primer match de la tarde los jóvenes de la popular barriada del Cerro vencieron a los Hermanos Maristas, en un juego bastante aceptable y movido con la anotación de 6 por 3.

La carencia de espacio nos obliga a ser breves en el informe de este encuentro.

PEPE RUBIO
H. MARISTAS

	V	C	H	O	A	E
Rodríguez, 3b.	4	0	1	3	1	1
Escudero, rf.	3	0	0	3	1	0
López, cf.	3	2	1	5	0	0
Yazaga, lf.	4	0	1	0	0	0
Marín, ss.	3	0	1	2	1	0
Coto, 1b.	3	0	0	6	0	1
Alvarez, 2b.	3	0	0	2	2	0
Cruz, c.	3	0	0	3	1	0
Collazo, p.	0	0	0	0	0	0
Alvarez, p.	2	0	0	0	2	1
García, v	2	0	0	0	2	1
García, x	0	1	0	0	0	0
Hernández	1	0	0	0	0	0
Totales	29	3	4	24	8	3

PALATINO

	V	C	H	O	A	E
Avoy, cf.	4	1	1	0	1	0
Baldivar, 3b.	2	0	0	1	1	0
Dopico, lf.	4	1	1	0	1	1
Cueto, rf.	4	1	2	1	0	0
A. del Pol, 1b.	3	1	2	11	0	0
García, 2b.	3	0	1	3	5	1
Filpis, ss.	3	1	1	4	4	0
Gómez, c.	3	1	0	7	1	0
Sánchez, p.	3	0	0	0	0	0
Prats, 3b.	0	0	0	0	1	1
Totales	29	6	8	27	15	3

Anotación por entradas

H. Maristas	000 100 002— 3
Palatino	410 000 01x— 6

Sumario

Jonrones: López.

Two base hits: F. Dopico 1; Cueto 1; del Sol 1.

Sacrifice hits: Sánchez; Filpis.

Carreras producidas: F. Dopico; Cueto; del Sol; Filpis; López.

Bases robadas: Avoy; Filpis 2; Rodríguez; López; García.

Double plays: E. Escudero a J. Ealo.

Struck outs: Collazo 0; Alvarez 2; Sánchez 7.

Segundo juego:

C. DE ARTESANOS

	V	C	H	O	A	E
J. Cuadra, lf.	2	0	0	1	0	0
M. González, 2b.	5	0	0	2	4	0
E. Quintela, cf. lf.	4	0	1	3	0	0
A. Fiallo, rf.	3	2	2	0	1	0
Cordeiro, c.	4	2	2	7	0	1
Suárez, 3b.	4	0	1	0	1	1
Valdés, ss.	5	0	0	2	4	0
Sotolongo, 1b.	3	0	1	10	2	1
S. O'Farrill, p.	4	0	1	1	3	0
A. González, lf.	1	0	0	1	0	0
Totales	35	4	8	27	15	2

CLUB SEGUROS

	V	C	H	O	A	E
C. M. Castillo, ss.	4	1	3	2	5	2
O. González, lf.	3	0	0	5	0	0
R. Ruiz, 2b.	3	0	0	2	1	0
Batán, cf.	4	1	1	4	0	0
Pernández, c.	4	0	1	4	0	0
A. Blanco, 3b.	4	1	1	1	2	0
L. Barroso, 1b.	4	0	1	7	0	0
A. Tenia, rf.	4	0	1	0	0	0
J. García, p.	2	0	0	1	0	0
R. Pérez, p.	1	0	0	0	2	0
Totales	33	3	8	26	10	2

Anotación por entradas

C. de Artesanos.	002 100 001— 4
Club Seguros	011 100 000— 3

Sumario:

Home runs: A. Blanco; A. Fiallo; R. Cordeiro.

Two base hits: F. Quintela.

Sacrifice hits: O. González; A. Suárez; R. Ruiz.

Carreras empujadas: A. Blanco (1); A. Suárez (1); L. Barroso (1); A. Fiallo (1); R. Cordeiro (1).

Bases robadas: C. Batán; C. M. Castillo; A. Fiallo; R. Cordeiro.

Struck outs: J. García 2; S. O Farrill 4. J. Pérez 1.

Bases por bolas: J. García; 6; R. Pérez 1.

Tiempo: 2 horas 30 minutos.

Umpires: Atán (home): Calvo (bases).

Anotador: Francisco Serrano.

EL MIERCOLES HABRA FIESTA EN VIBORA TENNIS

Tendrá efecto un bonito encuentro de basket ball y después se bailará

En el elegante Club Víbora Tennis se celebrará el próximo miércoles por la noche una simpática fiesta deportiva-social, ne honor a la señorita Hortensia Izquierdo y Govantes la que con toda seguridad ha de resultar en extremo lucida.

Un conocido y reputado sexteto de la Capital será el encargado de la ejecución bailable. Antes de disfrutar del baile todos los que asistan esa noche al Víbora Tennis Club serán testigos de un reñido match de basket ball entre los fives de los Hermanos Maristas y el Club Deportivo Palatino.

La fiestecilla deportiva dará comienzo a las nueve en punto.

BASKET ESTA NOCHE EN EL CLUB ATLETICO

Se jugará en opción al campeonato Inter-socios

Esta noche tendrá efecto el segundo double header del campeonato de basket ball inter-socios del Club Atlético de Cuba, que con tanto entusiasmo comenzó el pasado jueves por la noche.

Según el Schedule combinado, hoy jugarán los fives Negro y Rojo en el primer match y el Blanco y Anaranjado en el segundo. El primer encuentro dará comienzo a las nueve en punto de la noche.

RETO CALIENTE

El club «Orfila Juvenil» que hasta la fecha se encuentra invicto, razón por lo cual no tiene contrario, reta por este medio a todos los club de su calibre, pues no tiene por ahora juegos señalados.

Para efectuar los retos puede llamar al teléfono FO-2301, de ocho de la mañana en adelante. Pregunte por José Alvarez.

M.E.C.D. 2016

UN NUEVO HIERRO DE LOS ASES DEL MUSCULO

ENTRE CAZADORES Por PETER

Felipe Martínez ganó el premio de Bacardí rompiendo 49 platillos de 50, siendo este el segundo premio que obtiene en la temporada y con el mismo score.—El Dr. Serafín Quesada ganó el Campeonato de Platillos del Club por haber reunido las mejores tiradas de la temporada

EL DIA 3 SE TIRARA LA COPA DEL REY DE ESPAÑA

José Manuel García pudo al fin ganar un premio en revólver; Pepe Coll ganó en rifle y el doctor Porto Castañeda venció en el tiro de pichón.—Su hijo «Tony», tirando con calibre 20 hizo excelentes tiros.—Hubo empate entre los eternos rivales.—El domingo se tirará el premio de Viriato

El veterano Felipe Martínez volvió a ganar en platillos. Ayer se llevó para su casa en un camión el bonito premio de Bacardí, rompiendo 49 de 50, igual score que alcanzó cuando se ganó el premio de Aguirre. Felipe, es como el vino, mientras más viejo, mejor. Pancho Naya que hace muchos años que lo conoce, asegura que el veterano tirador está tirando esta temporada como pocas veces lo hizo antes.

Solamente participaron en la justa nueve tiradores, pues don Alejandro, el Director de la Galería de Platillos se levantó ayer más reglamentario que de costumbre y no permitió tirar a los que llegaban tarde, quedándose fuera entre otros, Miguelito Porto, Raymond Rose, Colín de Cárdenas y Rodrigo Díaz.

He aquí el score de la tirada, que hoy hay muchas noticias y no podemos extendernos en los comentarios:

Tiradores	1s	2s	Total.
Felipe Martínez	25	24	49
Pancho Naya	22	24	46
Serafín Quesada	24	21	45
Pepillito Cueto (P.)	23	22	45
Manolo García	21	23	44
Pepillito Cueto	21	23	43
Alfredo Beale	22	21	43
Panchito Naya	21	19	40
Angel Cuervo	16	20	36

Pepillito Cueto estaba enamorado del perro que regaló la más popular industria de Santiago de Cuba, y con la intención de ganarlo tiró por segunda vez en la temporada en platillos, pero no contó con la gran performance de Felipe Martínez y se quedó corto.

El doctor Serafín Quesada ha resultado Campeón del Club de Cazadores del Cerro en el tiro de platillos. La lucha resultó unilateral, pues por el motivo anunciado más arriba el inglés no pudo tirar. El joven doctor Villareño resultó vencedor por medio platillo, lo cual da una demostración de lo reñido que ha estado el campeonato, pues el gran total se saca de la mitad más una de las mejores tiradas. El Dr. Quesada ha sustituído a Jesús Capín, que fué quien en 1929 ganó dicho Campenonato en un gran final con los doctores Benito Cueto y Panchito Méndez Capote. Sobre esto hablaremos otro día más detalladamente.

Los días 27 de Julio y 10 de Agosto se tirará el trofeo del senador doctor Viriato Gutiérrez. (¿Está bien así Dr. Porto?) Este premio habrá que ganarlo dos veces, lo que quiere decir que si el ganador de la primera justa no gana también en la segunda, entonces tendrá que discutirla con el triunfador de la segunda. Regirá el handicap oficial del Club de Cazadores del Cerro.

La Copa de su Majestad el Rey don Alfonso XIII se tirará por segunda vez el día tres de Agosto. Ese día van los cazadores del Lucero a echar la casa por la ventana, pues se está organizando una fiesta a todo trapo que empezará a las nueve y media de la mañana y no se sabe cuando terminará. Habrá un son y un jazz-band.

Habrá uno de los tradicionales almuerzos, con un menú como para chuparse los dedos. Se ha fijado el precio del cubierto en dos dólares y las solicitudes habrá que hacerles con tiempo a la Secretaría del Club, cuya dirección aparece más abajo, al final de las Bases por las cuales se regirá la tirada:

1º.—Esta copa será discutida en tiro de pichón y en los terrenos del Club Cazadores del Cerro.

2º.—Para ser propietario de la misma es requisito indispensable resultar triunfador en dos competencias consecutivas o en tres competencias alternas.

3º.—Fijar en veinte el número de pichones para cada tirador y en doce pesos el valor de la cuota de inscripción, incluyendo el importe de los pichones.

4º.—Señalar en 25 metros la distancia de tiro.

5º.—El calibre de las escopetas puede ser 12, 16 y 20, correspondiendo al 12 veinticinco metros y 24 metros a los dos restantes.

6º.—La carga de pólvora y guardia en la línea de tiro, libre.

7º.—Munición, no más de una y cuarto onza sin que el número pueda exceder del Siete americano.

8º.—El pichón se contará errado si el tirador olvida montar los percutores de la escopeta, cargar, retirar el seguro o cualquier otra causa de orden mecánico si es automática.

9º.—Para ser contado bueno un pichón debe ser muerto al vuelo o en tierra después de haberle hecho el primer disparo en el aire.

10º.—Los desempates se efectuarán a cinco pichones, repitiéndose tantas veces sea necesario.

Al tirador que resulte triunfador en esta segunda competencia se le entregará una medalla de oro y esmalte conmemorativa de esta Justa, así como un certificado que acredite su calidad de vencedor, quedando la Copa bajo la custodia del Club hasta que pase a ser propiedad del que resulte ganarla definitivamente.

En todo lo demás, no previsto, se aplicarán las reglas de nuestro Reglamento.

Antes de comenzar la competencia se nombrará un jurado compuesto de tres personas para dictar los fallos que se considerarán inapelables.

Para más datos en la Secretaría del Club, Neptuno 45, altos. Teléfono M-8538.

En el tiro de revólver y en opción al faisán de bronce que regaló Nicolás Pazos, venció el joven José Manuel García, que representa en el Club de Cazadores del Cerro la vasta barriada del Reparto Las Cañas y sus barrios adyacentes. José Manuel García había prometido entrar en el dinero este año, y vino a ganar el día final de la "season". El hombre es tardío, pero seguro.

He aquí los scores:

Tiradores	Porcentaje.
A. B. Lagueruela	436
José Coll	427
L. A. Rubio	420
Julio Batista	419
J. M. García	417
F. M. Capote	415
J. B. del Cueto	405
F. Enríquez	379

Pepe Coll volvió a ganar, y esta vez en rifle, para capturar el premio donado por el Dr. Manuel Quesada. El joven tirador le aventajó dos puntos a Carlitos Sauvalle que tiró estupendamente.

He aquí los scores:

Tiradores	Porcentaje.
José Coll	493
Carlitos Sauville	491
Pepillito Cueto	489
Jesús Coll	485
Claudio Grande	478

El tiro de pichón estuvo muy animado. Once escopetas optaron por el premio de Pedro Rodríguez. Y hubo varias novedades, entre ellas, la de que debutó "Tony", el hijo del doctor Porto, quien tiró con un calibre 20, haciendo magníficas tiradas; y otra la de que hubo un empate trágico entre los eternos rivales Panchito Méndez Capote y el doctor Porto Castañeda. También Miguelito Porto y Angel Cuervo mataron los diez primeros pájaros que les salieron de las trincheras. Pero en el desempate Angel Cuervo pifió el primero porque le entró la "calambrilla" cuando se enteró que la Juventud Asturiana había terminado el primer tiempo de su match con el Centro Gallego, sólo con la mínima anotación. Cuervo creía ya el título de Campeones en un pararrayos y ya no veía ni auras tiñosas que le salieran de la jaula. Su disgusto pasó pronto, a medida que fueron los asturianos metiendo goals él se iba enterando y cuando terminó el match 4x0 a favor de los asturianos, tenía un contentón tan grande que si coge la escopeta y se pone a tirar, acaba.

He aquí el resultado de la tirada:

Tiradores	Pichones muertos.
Manuel Porto	10 de 10
Miguel Porto	10 de 10
Méndez Capote	10 de 10
Angel Cuervo	10 de 10
Rodrigo Díaz	9 de 10
"Tony" Porto	8 de 10
Casimiro Tellaeche	8 de 10
Charles Hernández	8 de 10
Panchito Naya	8 de 10
J. F. Centellas	7 de 10
Pancho Naya	7 de 10
Desempate:	
Porto Castañeda	7 de 7
Miguelito Porto	6 de 7
Méndez Capote	4 de 5
Angel Cuervo	0 de 1

Juventud Asturiana Campeón Regional de Futbol de 1930

(Viene de la Pág. Quince).

Begoña, el debutante, esperamos verlo. Ayer su labor fué nula.

Los equipos se presentaron así:

Juventud Asturiana: Amador, Constante, Goyo, Mariano, Janozzo, Miéres, Leiva, Pepe, Castro(Benegas y Quirós.

Centro Gallego: Lamas, Simón Chorens, Begoña, Agustín, Castillo, Tomás, Rosillo, Natalio, Cacharelo y Turquito.

El árbitro Llano tuvo un arbitraje facil, debido a que el partido se inclinó de un sólo lado.

RUMBO A LA TROPICAL

Partimos del Campo Polar, pasando por debajo de la alameda, por entre cuyo follaje pasaba un céfiro suave y juguetón. Allá dejábamos a los asturianos en medio de su júbilo, deleitándose con el triunfo mientras que nosotros nos encaminábamos hacia el Stadium Tropical para ver los otros contendientes de la tarde.

Cuando llegamos al otro Stadium, nos saludan con una gran noticia Sí señores, con una gran noticia Como que el Deportivo Paula le había ganado al Deportivo P. Fernández. Y eso que le ganen a los que marchan a la cabeza del campeonato, ya es algo extraordinario y glorioso. Esa gloria la tuvieron los paulistas, que son los que marchan tras de los pefernandistas.

Pero hoy no contamos con espacio para cantar esas glorias. Otro día será, entusiastas paulistas. Por ahora, fe y adelante.

OLIMPIA-IBERIA

Era este el otro match de verdadera sensación, pero dejó de serlo una vez se supo el resultado del Campo Polar. No obstante, el partido fué bonito y hemos visto un choque de dos técnicas idénticas. El Olimpia anotó su primer goal, pero en el mismo tiempo que los iberistas anotaron su goal, los olimpistas consiguieron el del empate, también de salida del centro del campo.

El Olimpia, como jugaron sus líneas de medios y delantera, pudo haber conseguido otro resultado; pero tiene en la defensa su fracaso. Debido a esta puede decirse que fué su derrota de ayer, que gracias a Miguelito no fué por mayor diferencia.

Como ya dejamos dicho, el Iberia anotó de salida del centro del campo, que fué por obra de su máximo artillero Edelmiro Lorenzo. Luego vino el goal del empate, conseguido por Bienvenido a un remate de Mario.

El Olimpia se impone con su juego corto y rápido, similar al de los iberistas. En un pase de Mario a Argüielles, éste tira a goal y la pelota se va a internar por un ángulo, siendo atajada por Vidal, que patina y la pelota se le va a estrellarse en la red.

Pero antes de terminarse esta primera parte, en una buena avanzada iberista, Edelmiro sirve un pase de maestro a su hermano O-Donell y éste tira un fuerte shoot y bate a Miguelito, empatando el juego.

SEGUNDA PARTE

Los iberistas inician el juego con una sesión de ataques formidables, que llegan a desconcertar a la defensa olimpista. En una avanzada hecha por Berges, driblando a todos los contrarios, lleva la pelota hasta frente al marco olimpista. La pelota se enreda en los pies de los jugadores y sin saber por quien fué a parar tras de la red.

En otro ataque iberista, Panchito centra y O-Donell remata y consigue el cuarto goal iberista.

En un ataque del Olimpia, Mario va a shutar, pero es fuleado por dos iberistas. El árbitro concede penalty; Bienvenido lo tira y anota. Terminándose el match con score de 4 por 3 a favor del Iberia.

Los equipos se presentaron de este modo:

Real Iberia: Vidal, Manelra, Jaonés, Arenas, Begoña, Bergas, Bebito, Gonzalo, O-Donell, Edelmiro y Panchito.

Olimpia: Miguelito, Polón, Becerra Ochoa, Rodríguez, Toth, Argüielles, Mario, Bienvenido Neno y Ciruta.

Arbitró Dunjó, bien.

OTROS RESULTADOS

Por el campeonato de segunda, en ambos campos, contendieron los equipos siguientes:

Europa 1; D. Luyanó 0.
D. Paula 2; P. Fernández 0.
Victoria 1; Luyanó F. C. 0.
Cantabria 1; Covadonga 0.

Olimpio.

OTRA PERDIDA PARA BROOKLYN

Los Cardenales le entraron a palos a cuatro lanzadores de los Robins ganando 15x6

BROOKLYN, julio 20. AP. Los Cardenales batearon de duro a cuatro serpentineros del Brooklyn dándoles una paliza por 15 a 6. Entre sus 17 hits figuraron jonrones por Watkins y Frisch. Wright bateó de circuito por los Robins.

Los Dodgers tomaron una delantera de dos carreras en el primer inning, pero los Cardenales botaron a Clark del box con un asalto de siete carreras en el segundo después del cual no volvió el San Luis a perder la ventaja.

El catcher Al López del Brooklyn y el pitcher Flint Rhem del San Luis fueron expulsados del juego por el umpire Mc Grew al principio del desafío.

SAN LUIS

	V	C	H	O	A	E
Douthit, cf.	6	2	3	4	0	0
Adams, 3b.	6	1	1	1	2	0
Blades, rf.	0	1	0	1	0	0
Watkins, rf.	4	2	3	1	0	0
Frisch, 2b.	5	2	2	1	5	1
Hafey, lf.	5	1	1	2	0	0
Gelbert, ss.	5	2	4	1	5	2
Orsatti, 1b.	3	1	1	14	0	1
Mancuso, c.	5	2	2	2	0	1
Rhem, p.	2	1	0	0	1	0
Haid, p.	2	0	0	0	0	0
Fisher, (1)	1	0	0	0	0	0
Johnson, p.	0	0	0	0	1	0
Totales	44	15	17	27	14	5

(1) bateó por Haid en el octavo.

BROOKLYN

	V	C	H	O	A	E
Frederick, cf.	6	1	2	2	0	0
Gilbert, 3b.	4	0	0	1	1	1
Herman, rf.	3	0	0	4	0	0
Boone, lf.	4	1	1	4	0	1
Bissonette, 1b.	4	1	2	10	0	0
Wright, ss.	4	1	1	1	4	0
Finn, 2b.	5	2	2	1	0	0
López, c.	0	0	0	2	0	0
Picinich, c.	4	0	1	2	0	0
Clark, p.	0	0	0	0	0	0
Dudley, p.	1	0	0	0	0	0
Bressler (2)	1	0	0	0	0	0
Moss, p.	1	0	0	0	0	0
Thurston, p.	2	0	0	0	2	0
Totales	38	6	9	27	7	2

(2) bateó por Dudley en el 3o.
(2) bateó por Moss en el quinto.

Anotación por entradas

San Luis . . . . . 073 110 012—15
Brooklyn . . . . . 210 012 000— 6

Sumario:

Empujadores: Frisch 6; Watkins 2; Douthit 3; Hafey 1; Orsatti 1; Rhem 1; Bissonnette 2; Frederick 2; Wright 2; Tubeyes: Frisch; Watkins 2; Finn; Gilbert; Orsatti.

Jonrones: Watkins; Wright; Frisch.

Sacrifices: Orsatti; Frish; Gilbert; Herman.

Double plays: Frisch a Orsatti.

Quedados en bases: por el San Luis 8; por el Brooklyn 13.

Bases por bolas: de Clark 3; de Moss 1; de Rhem 1; de Haid 4.

Struck out: por Clark 2; por Dudley 1; por por Rhem 2; por Thurston 1; por Johnson 1.

Hits: a Clark: 4 en 1 y dos tercios; a Dudley: 6 en 1 y un tercio; a Moss, 3 en 2; a Thurston, 4 en 4; a Johnson 0 en 2; a Rhem, 2 en 2; a Haid, 7 en 5.

Dead balls: de Haid a Moore.

Pitcher ganador: Haid.

Pitcher perdedor: Clark.

REAPARECIO EL MORRO GANANDO AL C. LATINO CON SCORE DE 2 POR 1

MARIEL, julio 20 (Por telégrafo) Peter. DIARIO DE LA MARINA. Habana. Despues de dos meses de marasmo reapareció el Deportivo Morro para jugar un match contra el Club Latino, que terminó con anotación de 2 x 1 a favor de los locales. El arbitraje fué regular, tirando a malo, pero el comportamiento de los equipos magníficos. Unos y otros merecen las más calurosas felicitaciones por el deportivismo de que hicieron gala.

Núñez.

Mas SPORTS en la Pág. DIECINUEVE

AHORA SÍ... ME AFEITO BIEN!
LA HOJA FRANCESA
ELCREMO
ES SUAVE COMO NINGUNA

Los seniors de la Playa de Marianao bogando magistralmente lograron retener en sus vitrinas la valiosa copa José Emilio Obregón.-Los Caribes de Campuzano hicieron un admirable recorrido capturando el segundo lugar

Tuvieron lugar en la mañana de ayer, en las aguas del Reparto Miramar, las regatas organizadas por el Vedado Tennis Club, en opción a la Copa José Emilio Obregón, las cuales culminaron en un triunfo relativamente facil para los muchachos que dirigen Rafael Fernández y Julito Argüielles.

Después de esperar en la arrancada un largo rato las dos tripulaciones de la Universidad y la única representación del Habana Yahct Club, bajo un fuerte solibio, que llegasen las tripulaciones vedadistas, procedió el starter Juncadella a tratar de dar una arrancada lo más perfecta posible por lo que demoró cerca de media hora en lograr, la que sino perfecta, fué una aceptable partida.

Los primeros en tomar la delantera fueron los componentes de la segunda tripulación caribe que ocupaban la parte más lejana de tierra. Iban estos seguidos al transcurrir el primer minuto por la segunda tripulación vedadista, los cuales iban seguidos de cerca por el H. Y. C. y el primer bote del Vedado y cubrían la extrema retaguardia a un largo de los Marqueses el primer bote caribe, que en el momento de sonar el cañonazo fué sorprendido dando «marcha atrás».

Al llegar a la mitad del recorrido ya los Yatistas habían tomado la delantera por un largo de ventaja sobre la primera tripulación vedadista, que aunque mantenía una boga bastante alta iba siendo alcanzada gradualmente por el primer bote caribe que venía remando a un 32 largo y duro que los hacía ir recuperando terreno. Los seguían muy de cerca la segunda tripulación universitaria y medio bote detrás el bote de Portela.

El agua buscó su nivel al llegar a la puntilla, en la cual el H. Y. C. seguía manteniendo delantera, pero ahí fué donde el training superó a la fama y vimos como los dos botes estudiantiles dejaban detrás a' en un tiempo famoso cuatro vedadista de Vinent, Campa, Mañas y Silva; ventaja de un largo y medio largo respectivamente que supieron mantener hasta faltar unos treinta metros para la llegada, donde por la imprudencia de una embarcación llamada «Bronce», que sin haber llegado aún los botes a la meta, se paseaba por ela como si estuviese sola en alta mar, hubo el segundo bote de la Universidad de coger no menos de dos empaches que pararon el bote casi en firme por lo cual el primer bote del V. T. C. los aventajó por unos dos metros. Cubría la extrema retaguardia la segunda tripulación del Vedado a unos dos largos, por lo que esperamos una interesante colección de cuentos por parte de Portelita y Herodes Mendieta explicando la catástrofe.

Los Yatistas aventajaron al primer bote universitario por unos dos largos y medio y éstos sacaron a su vez tres cuartos de canoa al Vedado. El tiempo empleado por los vencedores fué de cinco minutos veinte y nueve segundos, que es bastante bueno, ya que el mar distaba mucho de ser una balsa de aceite.

Inmediatamente de terminadas las regatas, se reunió el jurado en el Vedado Tennis Club, para conocer de la protesta presentada por la Universidad a causa del perjuicio ocasionado a su segunda tripulación por el antedicho yacht Bronce.

Después de haber tomado declaración a los timoneles, el Referee de la Regata, señor Mario Mendoza emitió su opinión en el sentido de que a su juicio, la canoa de la Universidad había sido impedida de llegar en tercer lugar por motivo del accidente ya mencionado, por lo que estimaba que debía concedérsele dicho lugar, aun cuando no quería dar un fallo definitivo en ese momento, sino esperar las 24 horas que le conceden las reglas para tales casos, para así poder dar una decisión justa.

Al terminar estas manifestaciones del referee, el coach del Vedado Tennis Club, que se encontraba presente, hubo de expresar en un rasgo de sportmanship, que su club renunciaba a todo derecho que pudiese tener al tercer lugar, por lo que el señor Mendoza adjudicó dicho lugar a la segunda tripulación de la Universidad.

Enviamos nuestra más sincera felicitación a los Ases del Músculo por el hermoso triunfo obtenido e igualmente queremos hacer llegar nuestras congratulaciones a los per severantes caribes por el airoso papel que hubieron de hacer en esta competencia.

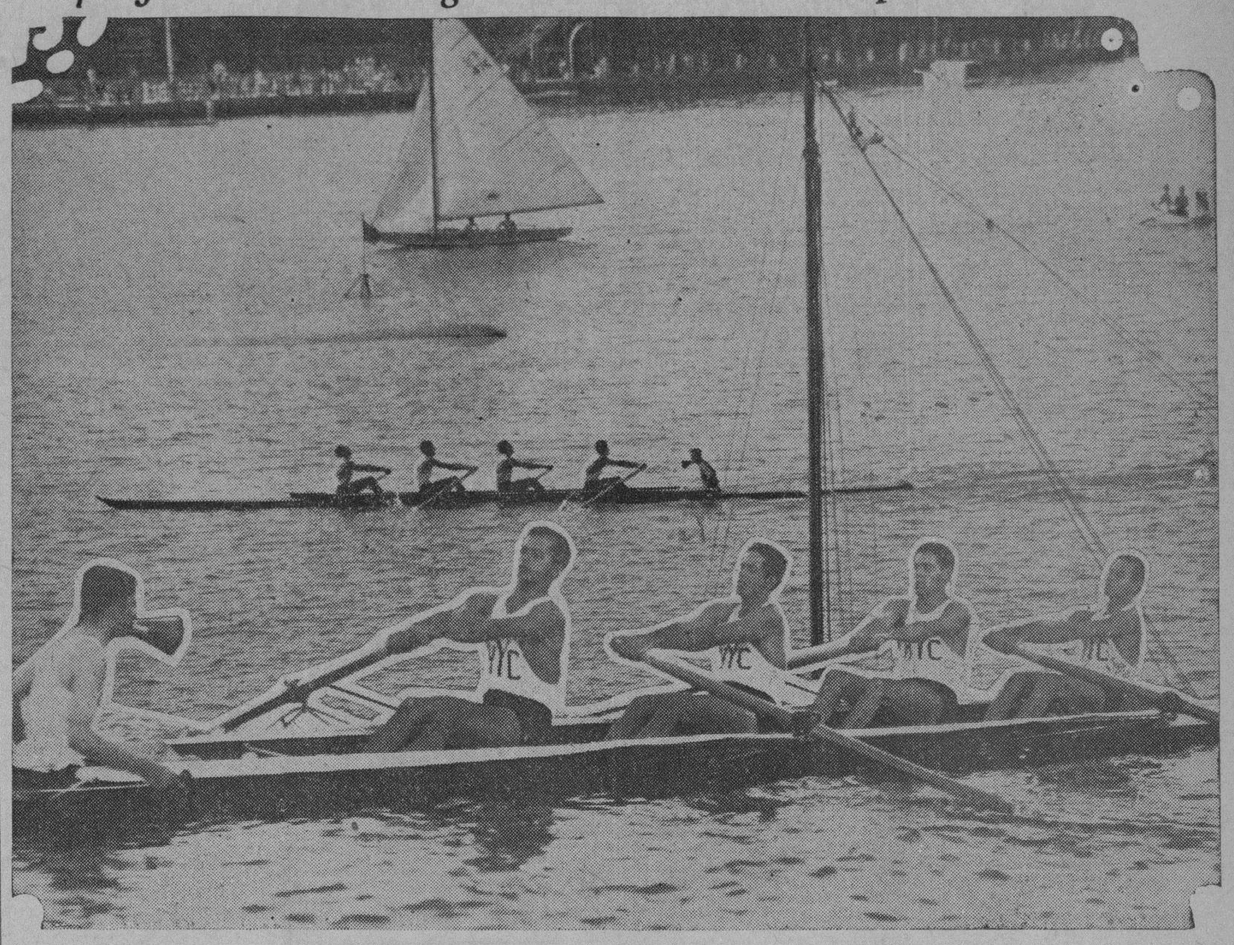

Una impresionante instantánea de las regatas de ayer en opción a la Copa José Emilio Obregón tomada por José Luis López. En primer término aparece la canoa vencedora de los Ases del Músculo, los seniors Carlos Falla (stroke), Emilio Rodríguez (3), Tom Crain (2), José Almagro (1) y timonel Leo Hevia. Al fondo se ve la canoa pasando triunfante por la línea de llegada y a uno de los balandros Star Class que compitieron momentos después por la Copa Miramar Yacht Club, frente al malecón del Vedado Tennis Club. Este es el segundo hierro de la temporada de remos que forjan los Ases del Músculo, la que han de ganar íntegra.

La Copa Miramar Yacht Club Fué Ganada Por el "Mambí"

El Yuyú del Almendares Yacht Club entró en segundol ugar, timoneado por el doctor Alberto Inclán, pisándole los talones al "Mambí", con Miguel A. Riva al timón. Varios comentarios

La hermosa sociedad caletera, la que se asienta al borde mismo de la Caleta de la Leña, Miramar Yacht Club, se vió ayer invadida desde muy temprano por innumerables familias de nuestra gente bien con motivo de celebrarse las regatas de vela entre yates clase Estrella en opción a la copa donada por el club. En el extremo del Malecón se congregó el juez de salida, el impepinable Rafael Posso y demás oficiales componentes del jurado, para dar la arrancada volante a los gráciles balandros, la que se llevó a efecto a las 11 y 35 de la mañana, una salida perfecta como no la mejora Esteban Juncadella en las regatas de canoas. Allí vimos al presidente del Miramar Yacht Club, doctor Pardo Castelló, Luis Bay y otros notables náuticos caleteros que hacían finamente los honores de la casa.

La justa velera fué en extremo emocionante, el Mambí, abanderado en el Habana Yacht Club y con Miguel Antonio de la Riva al timón, entró primero en la línea de la meta por un perfil de nariz delante del Yuyú, timoneado por el doctor Alberto Inclán, que de buenas a primeras se ha convertido de hípico en náutico haciéndolo a las mil maravillas. Por una fracción de minuto venció el Mambí, lo que dice mucho de las dotes marineras del famoso Alberto Inclán, cuyo balandro corre bajo las sedas del Almendares Yacht Club, que huele a brea y a la orilla del mar se balancea.

El orden de llegada fué el siguiente: Mambí: 1:34.06.

Yuyú: 1:35.26.
Lia III: 1:36.32.
Cacique: 1:43.07.
Ellen 11: 1:44.10.

El Almendares fué descalificado. Se retiraron Coco, Tonina, Gibaro, Aurrerá V, Peter Pan y Mayarí. La copa Miramar Yacht Club ha ingresado en las bien surtidas vitrinas del Habana Yacht Club, donde se econntrará a sus anchas.

LOS ARGENTINOS HAN SELECCIONADO SU TEAM DE POLO PARA EL 23

LONDRES, julio 20, (AP) — El team que representará a la Argentina en el match de prueba final de polo internacional el miércoles próximo en Beaumont Park ha sido seleccionado como sigue: capitán Richard George número 1, Gerald Balding número 2, capitán C. T. I. Roark número 3 y Lewis Lacey, back.

Se cree que este equipo juegue por Inglaterra contra los E. Unidos en septiembre, pero el capitán Charles Tremayne no tomará la decisión definitiva hasta que llegue la fecha de salir para los Estados Unidos. El team que jugará contra ellos el miércoles es el de los Reales Lanceros.

OSCAR BATEO TRES HITS EN UN DOUBLE HEADER

ALLENTOWN, julio 20, (AP) — Springfield bateó muy duro y con buena labor en el box por parte de Porter y de Eddie Lautenbache le ganó los dos juegos de un double-header al Allentown por 6 a 1 y 6 a 3. Scores del cubano:

		V.	C.	H.	O.	A.	E.
Rodríguez,	1er. j	4	1	1	4	5	1
Rodríguez,	2o. j	3	1	2	4	1	0

PERDIO EL FILA Y CON GRAN MARGEN

Trece carreras le hicieron a los de la Liga Nacional ayer

READING, Pa., julio 20, (AP) — Reading, que se halla en el último puesto de la liga Internacional se apuntó una victoria por 13 a 3 sobre el Filadelfia que ocupa igual lugar en la Nacional.

Cuatro lanzadores del Fila se vieron acribillados por 19 hits, entre ellos un jonrón de Earl Grace.

Chuck Klein, el jonronero de los Filis, empujó las tres carreras de los suyos con un single y un cuadrilateral.

Score:

		C.	H.	E.
Fila	001 020 000—	3	5	2
Reading	050 003 50x—	13	19	2

Baterías: White, Smythe, Hansen, Nichols y McCurdy. Grampp, Carts y Whitney.

EL CAMPEON DE PUERTO RICO EL SABADO PELEARA

Es el célebre Koli-Kolo y aparecerá en Olympia frente a Nick de Salvo

NEW YORK, Julio 20. — (AP) — Koli-Kolo, el Campeón portorriqueño de las divisiones Gallo y Pluma, a quien la prensa portorriqueña ha presentado como un segundo Kid Chocolate, hará su debut en Estados Unidos el jueves de esta semana en el Olympia Club. Su adversario será Nock de Salvo.

De Salvo es joven de armas tomadas. Es del tipo fajador y goza de buen cartel en el Distrito Metropolitano.

El programa que ofrece el Olympia incluye a varios otros latinos. Agustín Pérez, de Puerto Rico, peleará con Thomas R. Thomas, de Harlem; Antonio Monis, del Brasil, contra Bobby Pasciullo, del Bronx; Héctor Campbell aparece en el programa como cubano. Este joven peleará con Johnny Guida de Brooklyn, y Facundo Ratty de Puerto Rico, peleará con Frankie Bruno de Harlem.

EL RECORD MEJORADO EN LA CARRERA DE 400 MTS.

NUREMBURGO, Julio 20. (AP.)— Un team femenino del Club Deportivo de Munich compuesto por las señoritas Keller, Karrer, Holzner y Gelius mejoró su propio record en la carrera de 400 metros de relevo corriéndolos en 48.8|10 segundos.

El record del mundo de los 400 metros de relevo es de 49.4|5 establecido por el Club Deportivo de Munich en 1928. El tiempo de 48.2|5 que hizo el team nacional del Canadá no ha sido ratificado oficialmente.

POR LA COPA DAVIS

Dividieron los yankees con los italianos los dos últimos encuentros

AUTEUIL, Julio 20. — (AP) — Al dividir los dos últimos matches de singles, el juvenil team norteamericano de la Copa Davis, barrió hoy con Italia por cuatro matches a uno y obtuvo el derecho de jugar en el round de reto con Francia.

George Lott dió a Norteamérica su cuarta victoria consecutiva al vencer a Georfio De Stefani, el ambidiestro italiano por 6-3; 6-1; 6-3, pero el último match lo ganó Italia cuando el barón Humberto de Morpurgo, as del team italiano derrotó a Wilmer Ellison de Fort Worth Texas por 7-5; 6-2é 5-7; 6-4.

Los matches de hoy fueron de exhibición, pues los Estados Unidos habían asegurado la serie al llevarse ayer el match de dobles.

El round de reto con Francia se jugará el viernes, sábado y domingo próximos.

Aunque los últimos singles no desempeñaron papel alguno en el resultado, ofrecieron a los aficionados al tennis más reñido desde que Allison gué el cour contra De Stefani el viernes en el primer match de singles. De nuevo sólo un puñado de entusiastas presenciaron los juegos porque el tiempo estaba también amenazando lluvia.

POTIPHAR VENCIO EN LA CARRERA QUE TENIA DE PREMIO 125,0000 FRANCOS

MAISON LAFITTE, julio 20, (AP.) —Potiphar, de J. D. Cohn, el favorito en las apuestas, ganó hoy el premio Eugene Adam de 125,000 francos por cuerpo y medio a Briam Boroimhe, de Mlle. Esmond, entrando en tercer lugar Mefisto de S. Guthman, a una cabeza. Potiphar se cotizó a 13 contra 5 a ganador y 7 contra 5 a placé. Corrieron diez ejemplares.

Acuerdos de la Sala de Gobierno del Tribunal Supremo

Recopilación, notas y aclaraciones por el DR. ANDRES MARIA LAZCANO, Juez de Primera Instancia e Instrucción de Guanajay.

Contiene una recopilación de las interpretaciones de la Sala de Gobierno del Tribunal Supremo de Cuba, sobre preceptos de distintas leyes, decretos y reglamentos y muy especialmente de la Ley Orgánica del Poder Judicial.

También aparecen en la obra las circulares publicadas en la Gaceta Oficial de la República y las remitidas por conducto de los Presidentes de Audiencia, siendo el cumplimiento de las mismas obligatorio para los individuos del Poder Judicial y así mismo contiene acuerdos de sumo interés para abogados, procuradores y mandatarios judiciales, más un índice analítico de materias para facilitar su rápida consulta. Es en síntesis un libro indispensable a todo abogado, funcionario judicial y en todo bufete.

Forma la obra un gran tomo de 1.012 páginas, impreso en papel magnífico y letra clarísima. Precio del ejemplar a la rústica $6.00
Encuadernado en pasta española $7.50

LEONELA

Una preciosa novela cubana por NICOLAS HEREDIA

De sobra conocidos son los méritos literarios del insigne patriota Nicolás Heredia y su fama como poeta está bien cimentada para que necesite de nuevos elogios. Pero muchos de sus admiradores y el público cubano en general desconoce sus méritos como novelista y por ello sale hoy a la luz su espléndida, maravillosa producción «LEONELA», que es modelo de literatura de su clase, notable como narración de los hechos de su época y cautivadora como trama novelesca. Como dice el Dr. Enrique José Varona en el prólogo de esta edición, Heredia supo novelar, abarcando con mirada rápida y penetrante nuestra sociedad, sin hacer traición ni a la verdad ni al arte». Esta novela que pinta magistralmente las costumbres del pueblo de Cuba en el siglo pasado, será sin duda el éxito del año y la edición es de lo más pulcro y esmerado que se ha hecho en Cuba hasta hoy.

Precio del ejemplar encuadernado en cartoné, con artística cubierta en colores $1.25

OTRAS NOVEDADES

HODGEN (J. D.)— METALURGIA ODONTOLOGICA PRACTICA. Un libro Util al profesional y al estudiante de Odontología. Barcelona. Un tomo en 4o. encuadernado en pasta ... $ 4.80
CASANOVA SECO.—EL PROBLEMA DE LA ROTURA QUIRURGICA DE LAS VIAS BILIARES. Tiene también RIÑON Y EMBARAZO por el Dr. Torreblanco. Madrid. 1 tomo a la rústica 0.40
PEREZ CUADRADO.—CIRUGIA ORTOPEDICA. PIES ZAMBOS, CONGENITOS Y ADQUIRIDOS. Madrid. 1 tomo en 4o. rústica 2.40
CASTAÑO (ENRIQUE).—LECCIONES CLINICAS Y TERAPEUTICAS GENITOURINARIAS. Buenos Aires. Un tomo en 4o. a la rústica 9.00
VILARIÑO (O. R.)—LA INFANCIA Y LA NATURALEZA. Los baños de sol. Madrid. Un tomo en 4o. a la rústica 1.20
DIEZ FERNANDEZ (CARLOS). — CASTIDAD, IMPULSO, DESEO. Madrid. Un tomo, rústica 0.50
ROYO VILLANOVA.—Los MEDICOS DONJUANES. 1 tomo rústica 0.60

IMPRENTAS HAY MUCHAS, PERO...

No olvide que por los impresos que use, juzgarán otros de usted.

Los talleres de Cultural S. A. constituyen hoy la última palabra sobre el arte de la Imprenta en Cuba.

Usted puede inspeccionar nuestros trabajos y solicitar nuestros precios, seguro de que hallará algo de verdadera conveniencia.

Somos especialistas en este ramo desde hace muchos años.

LA MODERNA POESIA
Obispo 135. Apartado 1115. Teléfono A-1171. Habana.

CERVANTES
Galiano 62. Apartado 605. Teléfono A-4958. Habana.

M.E.C.D. 2016

ANUNCIOS CLASIFICADOS DE ULTIMA HORA

ALQUILERES

A-1. Habana.

ALQUILO LOS ALTOS LEALTAD 29 entre Animas y Lagunas, llave en los bajos Informes, Animas 84, La Perla.
A1 27993 20 jul 23

ALQUILO LINDISIMO PRIMER PISO, Aguila 147 esquina Barcelona. Recibidor, sala, cuatro cuartos, baño intercalado, saleta, baño criados, cocina, Llave, bodega frente. Dueño, Línea 88 altos, entre 2 y Paseo. F-6405.
A1 28031 20 jul 24

CASA MODERNA, 40 PESOS
Primera esquina, dos habitaciones, comedorcito, sala, cuarto desahogo, cocina, magnífico baño, limpieza escalera y basura. Infanta 18, Edificio Artigas. Informes en la lechería
A1 28072 20 jul 23

A-2. Vedado y Príncipe.

VEDADO. SE ALQUILAN LOS MODERNOS altos de calle 6 195 entre 25 y 27, terraza sala, tres amplias habitaciones, comedor al fondo, baño intercalado, cocina de gas, cuarto de criado. $70.
A2 28005 20 jul 23

PROXIMO A DESOCUPARSE SE ALquilan los modernos cómodos altos decorados, pisos de mármol, calle F 219 entre 21 y 23, Vedado terraza, sala, recibidor, hall, cuatro amplias habitaciones, baño intercalado completo, comedor al fondo, pantry, cuarto y servicio de servidumbre, cocina y calentador de gas, garage. Informes en los mismos
A2 28002 20 jul 23

VEDADO
Quinta número 32, esquina F, alquilo altos modernos, 5 cuartos, cuarto criados, gabinete, sala, saleta, comedor, cocina gas, baño intercalado completo. U-6738.
A2 28061 20 jul 24

A-4 Marianao y sus Repartos

REPARTO COLUMBIA, PARTE ALta, Primelles entre línea de tranvías y Calzada de Columbia, se alquila casa fresca, compuesta de portal, sala, recibidor hall, cuatro grandes habitaciones, baño intercalado, doble servicios, comedor, pantry, cocina, garage y jardín, toda cercada agua, buen servicio, cerca de Belén y Candle College. Informes, teléfono FO-1447.
A4 28029 20 jul 25

B-1. Casas-Apartamentos.

ROMAY 44
Se alquilan departamentos: sala, dormitorio, cocina, patio y luz, de 16 a 18 pesos. También en Príncipe 3, altos, una casa en $25, con sala; saleta; cocina y baño.
B1 27738 18—24 Jul.

CASAS APARTAMENTOS
Cómodas, frescas, desde 35 pesos, de una y dos habitaciones, sala, comedor, magnífico baño y cocina, todo moderno, con elevador. Neptuno 172 entre Escobar y Gervasio.
B1 28071 20 jul 23

B-4. Habitaciones.

CONSULADO No. 63
Se alquilan habitaciones con lavamanos, altas y bajas, con y sin muebles, muy baratas.
B4 28009 20 jul 30

HABITACIONES BARATAS
Calle Zulueta número 32, al lado del teatro Payret, se alquilan magníficas habitaciones a personas de moralidad. Aguiar 57, frente al parque de San Juan de Dios. Cuba 80. Cuba 120. Compostela 110. Aguacate 122. Lagunas 85 Animas 129. Cerro 607. Vedado, J número 11.
B4 28034 20 jul 28

SE SOLICITAN

S-1. Criadas y Criados.

SOLICITO MATRIMONIO SOLO PAra jardinero y criada respectivamente duermen en la colocación, ayudante de cocina y muchacho para ascensor, Edificio Larrea 205, Aguial y Empedrado.
S1 28010 20 jul 22

SE SOLICITA UNA MUCHACHA O señora para pequeños quehaceres y cuidar una niña, sueldo, 10 pesos. Para más informes, Egido 13, teléfono A-5252.
S1 28044 29 jul 22

SE OFRECEN

O-1 Criadas y Criados

DESEA COLOCARSE UNA AUSTRIAca para criada de mano si no para lavandera, con buenas refelencias Informan, calle Bayona número 2.
O1 28004 20 jul 22

DESEA COLOCARSE UNA JOVEN española de cliada de mano, tiene buenas referencias, teléfono F-5179.
O1 28038 20 jul 22

UNA ESPAÑOLA DE MEDIANA edad desea colocarse para un matrimonio o corta familia sabe cumplir con su obligación, teléfono F-2898.
O1 28036 20 jul 22

SE DESEA COLOCAR UNA JOVEN española de criada de mano o manejadora, es formal y trabajadora, tiene referencias, Informan, teléfono I-7782.
O1 28030 20 jul 22

SE DESEA COLOCAR UNA MUCHAcha española joven y de buena presencia, para criada de mano o manejadora o para las dos cosas, es formal y sabe trabajar, teléfono M-8782.
O1 27987 20 jul 22

SE OFRECE PRIMER CRIADO ESpañol con buenas referencias sirve a la francesa, a la rusa, es fino y trabajador, sin pretensiones, teléfono A-3318.
O1 27988 20 jul 22

SE OFRECE CRIADA ESPAÑOLA, sabe coser y sirve la mesa a la rusa, tiene muy buenas referencias, no tiene pretensiones teléfono A-3343.
O1 27991 20 jul 22

SE OFRECE UN JOVEN ESPAÑOL para criado de mano, sabe servir la mesa a la rusa y tiene buenas refelencias, teléfono M-9578.
O1 27994 20 jul 22

SE OFRECE UNA JOVEN ESPAÑOla para criada de mano, cuartos o comedor no le importa salir a los repartos, tiene buenas referencias, teléfono M-9578.
O1 27997 20 jl 22

SE OFRECEN

SE DESEA COLOCAR UNA JOVEN para criada de mano, desea dormir fuera para más informes al teléfono U-6926.
O1 27999 20 jul 23

SE DESEA COLOCAR UNA JOVEN española, para criada de mano o de comedor, tiene recomendaciones de donde ha trabajado, sabe cumplir con su obligación, informan, I-7463.
O1 28000 20 jul 22

SE DESEA COLOCAR UNA JOVEN española para criada de mano o manejadora, tiene referencias, teléfono M-5512.
O1 28001 20 jul 22

SE DESEA COLOCAR UNA MUCHAcha española de criada de mano, sabe lavar, desea casa moralidad, es seria y trabajadora A-8007.
O1 28007 20 jul 23

SE DESEA COLOCAR JOVEN ESpañola para cocinar y limpiar siendo corta familia, sabe hacer dulces, teléfono M-6630.
O1 28006 20 jul 22

SE DESEA COLOCAR UNA MUCHAcha española de criada de mano o manejadora no le importa ayudar a la cocina, A-9541.
O1 28019 20 jul 22

JOVEN ESPAÑOLA DESEA COLOcarse para el servicio de corta familia o criada de mano, es práctica, desea casa de moralidad Informan, teléfono U-4669. Concha.
O1 28066 20 jul 22

SE DESEA COLOCAR UNA JOVEN española de criada de mano o manejadora, es trabajadora, Diez Octubre número 236, teléfono X-2701.
O1 28055 20 jul 23

SE DESEA COLOCAR JOVEN ESpañola para criada de mano o cuartos, es casa de moralidad sabe zurcir bien y coser un poco, tiene buenas referencias. Informan, teléfono A-5447.
O1 28057 20 jul 22

SE DESEA COLOCAR UNA JOVEN española para criada de mano, cuartos o manejadora, es cariñosa con los niños, teléfono M-4645.
O1 28058 20 jul 22

JOVEN CASTELLANA DESEA COlocarse de criada de cuartos o manejadora, sabe muy bien coser y tiene muy buenas recomendaciones y sus padres la representan. Calle Virtudes 117, Lucía Calvo.
O1 28059 20 jul 22

DESEA COLOCARSE UN ESPAÑOL para criado de mano o ayudante cocina, no le importa cualquier trabajo, Sabe trabajar, Informan, teléfono M-4613.
O1 28053 20 jul 22

DESEA COLOCARSE UNA JOVEN española para criada de mano o cuartos, tiene referencias. Informan al teléfono M-4613.
O1 28054 20 jul 22

UNA ESPAÑOLA DESEA COLOCARse de criada de mano o para cocinar en casa de corta familia, buenas referencias, Informan, F-5056.
O1 28047 20 jul 22

JOVEN ESPAÑOLA DESEA COLOcarse para criada de mano o para lavar y planchar, es formal y trabajadora, no le importa los repartos. U-4669. Preguntar por María.
O1 28046 20 jul 22

DESEA COLOCARSE UNA MUCHAcha de mediana edad para limpiar o cocinar y limpiar, tiene referencias de la casa donde ha trabajado llamen al teléfono U-6861.
O1 28045 20 jul 22

SE OFRECE SEÑORA JOVEN, ESpañola, criada de mano o para todo el servicio de corta familia, es formal y cumplidora, Informan, teléfono U-7033.
O1 28073 20 jul 22

SE OFRECE JOVEN ESPAÑOL DE criado, está práctico en todo servicio, inmejorables referencias de las mejores familias del Vedado. Teléfono F-2271.
O1 28070 20 jul 22

DESEA COLOCARSE UNA JOVEN española de criada mano, sabe su obligación y tiene referencias, teléfono U-2061.
O1 28018 20 jul 22

DESEA COLOCARSE MUCHACHA española para criada de mano, lleva tiempo en el país y sabe sus obligaciones. A-0418.
O1 28049 20 jul 22

SE DESEA COLOCAR UNA JOVEN española de criada de mano o manejadora, desea casa de moralidad y tiene referencias. Para más informes al teléfono A-6923.
O1 28040 20 jul 22

ALQUILO MODERNOS ALTOS Y BAjos, San José 205 entre Basarrate y Mazón, Sala, saleta, tres cuartos, baño y servicio, I-5134.
O1 28041 20 jul 24

SE DESEA COLOCAR UNA JOVEN española para criada de mano comedor o cuartos, tiene buenas referencias, teléfono A-1765.
O1 28042 20 jul 22

SE DESEA COLOCAR UNA MUCHAcha española para criada de mano o para todo si es matrimonio solo Informan en Amargura número 50, por Habana, teléfono A-1570.
O1 28043 20 jul 22

SE OFRECE MUCHACHA ESPAÑOla criada de mano sabe servir bien a comedor, coser y lavar ropa fina, no tiene inconveniente en salir de la Habana. M-7122
O1 28033 20 jul 22

SE DESEAN COLOCAR DOS MUchachas españolas para criadas de mano o cuartos, tienen referencias, preguntar por Cristina, Telf. U-4669.
O1 28026 20 jul 25

DESEA COLOCARSE UNA JOVEN española de criada de mano o cuartos, entiende de cocina, si le enseñan no le importa sueldo, tiene referencias. U-4669.
O1 28027 20 jul 25

JOVEN ESPAÑOLA DESEA COLOcarse de criada de cuartos o de mano, lleva tiempo en el país tiene referencias, Telf. F-2035
O1 28050 20 jul 22

SE DESEA COLOCAR UNA JOVEN española de criada de mano, tiene buenas referencias, Telf. M-1734.
O1 28069 20 jul 22

SE DESEA COLOCAR JOVEN ESPAñola para criada de cuartos o de mano o manejadora tiene buenas referencias. Informan en Rayo número 29. Telf M-2563
O1 28062 20 jul 22

COCINERA ESPAÑOLA DESEA COlocarse, sabe cumplir con su obligación y tiene buenas referencias. Teléfono F-6532.
O1 28064 20 jul 22

O-2. Cocineras y Cocineros

DESEA COLOCARSE SEÑORA ESPAñola para cocinar y limpiar siendo corta familia; en la misma joven española para criada de comedor o cuartos, buenas referencias, teléfono M-5119.
O2 28063 20 jul 22

SE DESEA COLOCAR UNA JOVEN española de cocinera o criada de mano, o para las dos cosas si es corta familia sabe cumplir bien su obligación Tiene referencias, Informan, Industria 64, teléfono A-9381.
O2 28060 20 jul 22

UNA COCINERA DESEA COLOCARse, sabe cumplir con su obligación, no duerme en el acomodo, es sola. M-9025.
O2 28052 20 jul 22

SE DESEA COLOCAR UNA MUCHAcha fina y educada para cocinar o limpiar, prefiere dormir fuera, con referencias, Telf. F-5884.
O2 28051 20 jul 22

JOVEN ESPAÑOLA DESEA COLOcarse para cocinar y limpiar, es formal y trabajadora, Informan, teléfono U-4669. Julia
O2 28028 20 jul 25

OFREZCO SUPERIOR COCINERA para el campo; once cocineras; dos cocinar y limpiar; cinco criadas españolas; dos de color; una manejadora; dos lavanderas. M-7122.
O2 28032 20 jul 22

SE OFRECEN

DESEA COLOCARSE UNA ESPAÑOla para cocinar y limpiar; en la misma otra para cocinar, sabe hacer dulces, llamen M-5895.
O2 28048 20 jul 22

SE DESEA COLOCAR UNA JOVEN española para manejadora o para criada de mano. Informan, teléfono M-1497.
O3 28035 20 jul 22

SE OFRECE UNA PENINSULAR para cocinar, no le importa hacer alguna limpieza, no duerme en la colocación, teléfono M-4235.
O2 28037 20 jul 22

UNA JOVEN ESPAÑOLA DESEA COlocarse para cocinar y limpiar, es trabajadora y sabe trabajar, quiere corta familia y tiene referencias, teléfono A-2052.
O2 27989 20 jul 22

DESEA COLOCARSE UNA ESPAÑOla para cocinar y limpiar a un matrimonio, sabe cumplir con su obligación, lleva tiempo en el país, duerme en la colocación, teléfono M-6114.
O2 28003 20 jul 22

DESEA COLOCARSE UNA MUCHAcha española pala cocinar y limpiar en casa de corta familia, tiene quien la recomiende. Telf M-4645.
O2 28024 20 jul 22

SE DESEA COLOCAR UNA SEÑORA de mediana edad, española, para cocinar y ayudar, no duerme en la colocación, teléfono M-5348.
O2 28023 20 jul 22

SE OFRECE UNA BUENA COCINEra, cocina española y criolla, sabe de repostería, es muy limpia y tiene buenas referencias, teléfono M-9578.
O2 27995 20 jl 22

SE OFRECE UNA JOVEN ESPAÑOla para cocinar y limpiar para corta familia, lo mismo duerme en la colocación que afuera, tiene buenas referencias. M-9578.
O2 27996 20 jul 22

SE DESEA COLOCAR UNA SEÑORA para cocinar o hacer alguna limpieza o ayudar a lavar alguna ropa, informes, teléfono M-4642.
O2 28008 20 jul 22

SE DESEA COLOCAR UNA MUCHAcha española de cocinera, es limpia y trabajadora, sabe de repostería y hace plaza, tiene buenas referencias. Informan. F-1015.
O2 28011 20 jul 22

DESEA COLOCARSE PARA COCInera española, sabe cocinar a la criolla y la española, tiene referencias, teléfono I-2445.
O2 28016-17 20 jul 23

O-3 Manejadoras

DESEA COLOCARSE UNA SEÑORA de mediana edad para manejadora o criada de mano, desea buena familia informan, M-6318.
O3 28022 20 jul 23

JOVEN ESPAÑOLA FINA, DESEA colocarse de manejadora, es cariñosa con los niños, teléfono U-8685.
O3 28012 20 jul 22

O-6. Choferes

CHOFER JOVEN, ESPAÑOL, DESEA colocarse en casa particular o de comercio, teléfono M-4613
O6 28025 20 jul 22

SE OFRECE CHOFER MECANICO español, sabe manejar toda clase de máquinas, tiene muy buenas referencias de casas conocidas de la Habana, es formal y trabajador, teléfono A-3343.
O6 27992 20 jul 22

CHOFER ESPAÑOL SE OFRECE palticular o comercio, experto en toda clase de máquinas, conocedor en todo lo relacionado al ramo de su profesión y con buenas referencias, teléfono F-2888.
O6 28021 20 jul 25

SE DESEA COLOCAR UN JOVEN de chofer particular o casa de comercio, tiene buenas referencias, Informes, Cerro número 514, teléfono I-5876.
O6 28014 20 jul 24

O-12. Ofertas Varias.

SEÑORA VIUDA CON NIÑO CINCO años desea colocarse casa decente, sabe corte costura, no pretende sueldo, tiene referencias duerme colocación, U-6574.
O12 28039 20 jul 22

SEÑORA ESPAÑOLA CON RECOmendación de médico, desea colocarse para cuidar persona enferma o manejar niño chiquito Tiene práctica, también limpia habitaciones, teléfono U-8685.
O12 28013 20 jul 22

SE OFRECE MATRIMONIO ESPAñol, juntos o separados, chofer y criada de mano o cocinera, corta familia, inmejorables referencias, teléfono U-6442.
O12 28056 20 jul 23

AGENCIAS DE COLOCACIONES

AVISO IMPORTANTE. F A N N Y Agencia. Teléfono A-4175. O'Reilly 9 1|2, departamento 6. Ofrecemos servidumbres de ambos sexos, también oficinistas en inglés y castellano, tenemos todas nacionalidades con inmejorables referencias, sin costo alguno será atendido inmediatamente.
X 28065 20 jul 22

SE VENDEN

V-4 Establecimientos

POR EMBARCAR VENDO NEGOCIO chico, 8 años de establecido, buena venta y clientela Artículos de mucho consumo y necesarios. Precio muy bajo. Si está interesado informarán: San Rafael 37, altos, departamento 1.
V4 28067 20 jul 23

V-5. Muebles y Prendas.

SE VENDEN TRES JUEGOS CUARto, uno comedor, dos sillones mimbre, baúl-escaparate Hartman, tapices y cuadros, casi regalado todo. San Lázaro 155, segundo piso, esquina Campanario.
V5 28020 20 jul 23

GANGAS EN CUADROS AL OLEO Y gobelinos, preciosísimos y finos, al precio que usted pueda pagar, liquidamos por dejar el negocio. Oficina del señor Morales, Colón esquina Consulado.
V5 28060 20 jul 23

NEVERA NACIONAL
NAVARRETE
LA MEJOR
EXAMINELAS Y COMPARE
De venta en
MUEBLERIAS Y FERRETERIAS
Mercedes 99 y 101
Telf. A-8702
V5 27907 19 jul 21

V-9. Utiles de Oficina.

MAQUINAS DE ESCRIBIR Underwood, Remington, Royal, etc. vendo baratas, garantizándolas. Especial atención, órdenes del interior. Compro, reparo, alquilo. Acosta, Obrapía 30, casi esquina a Cuba, A-1460.
V9 27966 19 jul 26

V-12. Objetos Varios.

Bovedas y Osarios

Mármol negro, gris veteado y blanco. Bóvedas con terreno propio, de concreto y tapa de 0.06 en $170. Osarios, con terreno, marco, contramarco y tapa de mármol de 0.04 en $48.00. Caja de restos con inscripciones $6.00.

FELIX RODRIGUEZ

Exhibición de Mármoles de Isla de Pinos. Calle 12 entre 23 y 25. Teléfonos F-3032, A-3720 ...
1576 Indf. Jul.

PARA EL HOGAR

PH-2. Reparación de Muebles.

SUS MUEBLES, POR POCO DINERO, los reformo barnizo, esmalto, tapizo, etc. Llame, A-7558, Aguila 145 y será complacido. También trabajo a domicilio.
PH2 27830 19—3 Ag. I

PARA LAS DAMAS

PD-6. De Interés para las Damas

"LA FAVORITA": CALZADO A MEdida, hecho a mano en toda clase de pieles Para señoras, caballeros y niños. Especialidad para pies delicados o defectuosos. Colón 13, esquina a Industria. Telf. M-6137.
PD6 27848 19—20 Oct.

ENSEÑANZAS

E-1. Academias.

ESTUDIE POR CORREO
Con absoluta perfección: Aritmética, Teneduría de Libros, Mecanografía, Taquigrafía, Ortografía, desde cualquier parte de la República. Sistemas eminentemente prácticos, **distintos a cuantos pudiera conocer;** sorprendentes resultados. Cientos de alumnos satisfechos, nuestra mejor garantía. Solicite más detalles por Correo y se convencerá. Gran Academia "Mercurio", Dragones 42. Habana.
E1 27688 18—17 Agosto.

ACADEMIA "GRECIA"
Clases de inglés por un graduado de la Universidad de Yale. Cuestan sumamente módicas. Día y noche. También Preparatoria, Taquigrafía, Contabilidad, Mecanografía y Matemáticas. Luz 55.
E1 27998 20 agos 4

E-2. Colegios.

COLEGIO PARA SU NIÑO
IDEAL PUPILAJE
QUINTA «LA ASUNCION»

Para el Cursillo de Verano y para el Nuevo Curso Escolar, si desea escoger el mejor colegio para su niño, en calidad de pupilo o externo, visite con tiempo nuestro plantel Ciudad Infantil "Claudio Dumás" y apreciará sus inmejorables condiciones: por su situación, por la gran capacidad y condiciones higiénicas del edificio; rodeado de frondoso arbolado y campos para recreo y deportes con muchas y fáciles vías de comunicación. Un verdadero sanatorio, en lugar muy alto, recibiendo constantemente las brisas del mar. Escogidísimo y numeroso profesorado. Solicite informes del gran crédito de esta moderna institución Módicas pensiones. Hospedaje confortable para estudiantes de la Universidad. Especialidad en la enseñanza del Inglés. Primera y Segunda Enseñanza. Comercio Idiomas, Mecanografía, Taquigrafía, Director, José García García. Quinta La Asunción, Teresa Blanco y Fonts. Luyanó. X-3114.
E2 27982 19 jul 21

E-5 Profesores

ASPIRANTES A NORMALISTAS. REpaso módico y eficiente a los jóvenes que se crean preparados para los exámenes de ingreso en la Normal de Maestros. Por dos alumnos de 3o y 4o año expertos en esta labor; "repaso" no preparación, que en esta época debe ser concluí— Avisas: José M. González, Gloria 180, altos.
E5 27796 18—21 jul

EXPERTO PROFESOR DE COMERcio Taquigrafía y Mecanografía, se ofrece a domicilio, colegios, academias y en su casa, Diego Velázquez número 9, Reparto Aldecoa, Ciénaga.
E5 27910 19—22 Jul

E-6 Institutrices

SE OFRECE SEÑORITA AMERICANA (30); buena presencia y modales educada en la Universidad, para Institutriz o dar clases de Inglés. A-3070. Miss. Mathews, llamar el lunes.
E6 27909 19—22 Jul.

DE INTERES GENERAL

PERDIDA
Un perro Policía extraviado, de Paseo entre 17 y 19, Vedado. Al que lo presente o dé informes, será gratificado con treinta pesos. Teléfonos A-5296 F-5695.
Ip. 27758 18—21 Jul.

GUITARRA. SI DESEA ACOMpañarse las canciones que usted canta o tocar la guitarra con rapidez, llame al A-4502.
I 28015 20 jul 30

DE INTERES GENERAL

AEROPLANO
Se vende un magnífico Aeroplano Fairchild de tres asientos. Puede verse en el hangar de la Curtiss en el Aeropuerto de Rancho Boyeros.
Vea o escriba al señor Murphy, Administración del DIARIO DE LA MARINA.
AE-210. Julio 31.

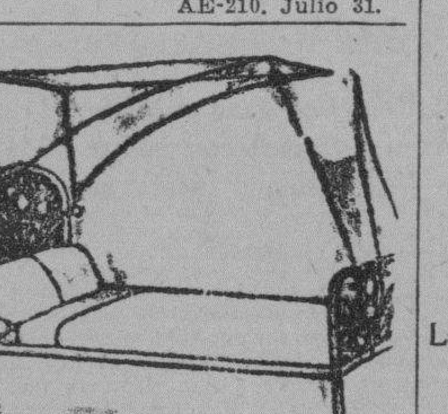

DEPARTAMENTO DE COLCHONETAS, COLCHONES, COJINES

Nuestro Departamento de colchones, colchonetas, alfombras, mosquiteros, cojines, etc., etc., presenta el surtido más completo de estos artículos.

Colchones y colchonetas, en todos los tamaños y calidades, desde $1.80, cojines de seda desde $4.00, cestos de mimbre desde $4.00.

Mosquiteros para cama de una persona desde $2.00.

Mosquiteros con su aparato, a $6.50.

Colchones y colchonetas para niños en todas las calidades y precios. Mosquiteros desde $1.50.

También hemos recibido cojines de piel, en formas y colores variados, muy de moda para adorno y para automóviles, gabinetes y oficinas.

Edredones de seda en colores enteros y floreados.

Todos estos artículos pueden verse en el mismo departamento de colchones, colchonetas, etc.

EL ENCANTO
E-958 indf. Mayo

SE REGALAN CINCUENTA PESOS POR UNA IDEA
Carrerá entregará cincuenta pesos, contantes y sonantes, a la persona que le dé una idea original para anunciar el nuevo VITAPHONE-MOVIETONE que dentro de unos días empezará a funcionar en el amplio y fresco teatro TRIANON. — Para que se vea que la oferta es una hermosa realidad no se nombrará jurados: el sólo hecho de ver usted que su idea ha sido aprovechada lo autoriza para dirigirse a la contaduría de TRIANON y recoger los 50 pesos en efectivo que se ha ganado en buena lid —Este concurso durará hasta el día 25 de Julio y es requisito indispensable que todas las ideas sean enviadas por correo, en sobre cerrado, para evitar extravíos ni malas interpretaciones.— Dirija su correspondencia a TEATRO TRIANON, Línea, entre A y Paseo, Vedado.
I 27829 18—21 jul

EXCELENTE GRATIFICACION
A la persona que entregue perro Bull dog, entiende por Whoope; se ha extraviado en el tramo de la calle B entre 12 y 14, Reparto Almendares, cerca de la curva Montalvo. Dirección, calle B entre 12 y 14, Reparto Almendares, señor Rivero.
I C-4800 18-21 julio

DE INTERES GENERAL

SEMILLAS DE HORTALIZA Y FLORES
Disponemos de las mejores clases de semillas de hortaliza y flores para el clima de Cuba y para exportar al mercado de los Estados Unidos. Cebollino de Canarias, Col Tambor, Berenjena New York Imp. y Florida High Bush, Tomate Marglobe Special y New Stone, Pimiento California Wonder y Rubby King, Coliflor Bola de Nieve, Habas Lima Potato, Habichuelas, Quimbombó largo, Pepinos, Lechuga Repollo, Rabanitos, Calabaza Italiana, etc.
Las vendemos en cantidades para cosecheros y comerciantes y también las detallamos por paquetes. Enviamos catálogo gratis al que lo solicite.
JARDIN "EL CLAVEL"
Armand y Hermano
Telfs. FO-7238, FO-7029
Marianao
General Lee y Cor. M. Martínez
E1405 30ds—Vnc. 25 Jul.

PROFESIONALES

POLICLINICA INTERNACIONAL
Director Dr. DAVID CABARROCAS. Lealtad núm. 143, entre Salud y Dragones. De 10 a. m. a 7 p. m. Sábados y días festivos de 10 a 12. Telf. A-0344.
GRATIS
Primer día. Para entrar más pronto turnos de $0.50: $1.00 a $2.00. Visitas $1.00. Análisis o planchas para llevar $1.00 y $2.00. Curas $0.50. Análisis: Rayos X. Medicina gratis. No pague sociedad. Pague sólo cuando esté enfermo.
CTA H n|o.

JOSE R. ROS
Abogado
ISMAEL PEREZ MARTINEZ
Procurador
Cobro de hipotecas, divorcios, suspensiones de pago, desahucios declaratorias de herederos, indemnizaciones por accidentes durante el trabajo y toda clase de asuntos civiles y mercantiles. Reina 59, altos, de 3 a 5 p. m.
E 1590 30 dí Vnc. agst 18

ABOGADOS Y NOTARIOS

DR. MANUEL ARANDA MUÑOZ
Abogado
Asuntos hipotecarios, herencias, toda clase de asuntos civiles. Mercaderes número 9. Departamento 3. Teléfono M-6173.
E2054 Indf. 1 Sept

ERNESTO ANGULO Y BILLINI
Abogado y Notario.
ARTURO MERLO
Procurador Público.
Obispo No. 16. Telf. A-3891
Divorcios, Administración de Bienes. Alzadas y asuntos de jurisdicción voluntaria. Precios módicos.
E1190 15d-13 Jn.

DR. FELIPE RIVERO Y ALONSO
Abogado y Notario
Abogado Consultor y Notario de la Asociación de Detallistas de la Habana. Notario de los Centros Asturiano "Balear" y "Cafés"
ESTUDIO DE ABOGADO DE LOS DOCTORES
Felipe Rivero y Alonso: Manuel F. de Cinca; Ricardo Elizalde e Hidalgo Gato: Angel Radillo y Gancedo: Eduardo Bolívar Herrero.
Procurador: Urbano E. Gómez Cádiz Chacón 25, bajos Edificio de la Asociación de Detallistas de la Habana Teléfonos M-1472 y A-8142. Cable: Rizenca.
E2015 Indf. 1 Sept

DOCTORES EN MEDICINA Y CIRUGIA

DR. IGNACIO CALVO
FROCTOLOGO
Cirugía especial del recto. Tratamiento médico de las hemorroides. Rectoscopia; sigmodoscopia. E (Baños). número 46. Telf. F-4146. De 2 a 5.

DR. MANUEL VIAMONTE
Catedrático Auxiliar de Radiología y Fisioterapia de la Universidad RADIOLOGO DE LA QUINTA 'COVADONGA'
Concordia 64-A, esquina a Lealtad. Teléfono A-6698. De 9 a 10 a. m. y de 1 a 5 p. m. Rayos X; Radium; Radioterapia Profunda; Luz Ultravioleta y Electricidad Médica.
E2041 Indf. 10 Sept.

DR. MANUEL LOPEZ PRADES
MEDICO CIRUJANO
De las facultades de Madrid y la Habana. Con 39 años de práctica profesional. Enfermedades de la sangre; pecho; señoras y niños. Partos, tratamiento especial curativo de las afecciones genitales de la mujer. Consultas diarias de 1 a 4. Gratis: martes, viernes y sábado. San Miguel 125 (bajos) Teléfono U-5370.
E3080 Indf. 28 Dic.

DR. MANUEL GALIGARCIA
EXCLUSIVAMENTE ENFERMEDADES NERVIOSAS Y MENTALES
Especialista de la Asociación Canaria Médico de Visita de los Servicios de Nerviosos y Presuntos Enajenados del Hospital Calixto García. Ayudante de la Facultad de Medicina. Consultas diarias: de 3 a 5. J número 211, bajos, entre 21 y 23. Vedado. Teléfono F-2775.
Sanatorio para tratamientos: FINCA KOKOITO, Los Pinos
TELEFONO I-5221.
1213 Indf. 1 Jn.

DR. GUILLERMO LOPEZ ROVIROSA
Enfermedades de las Glándulas Internas; Nutrición, Nerviosas y Mentales. Debilidad sexual; pérdidas; impotencias. Niños anormales, atrasados, raquíticos. Bocios. Afecciones de la piel y de la sangre Rayos Ultravioletas (Luz; Alpina); caídas del cabello calvicie; raquitismo; anemias, etc. Diatermia; extirpación de verrugas, etc. Calle 23 esquina a 22. Vedado, de 5 a 7 p. m. Domingos, de 4 a 6. Consultas por correspondencia $5.00 Giro postal Telf F-6433.
E2033 Indf. 1 Sept.

DR. R. MANUEL GALAINENA
Médico cirujano. Consultas de 2 a 4, en Genios 15. Teléfono M-2689. Domicilio I número 15, entre 9 y 11. Vedado. Teléfono F-1054.
E 1554 3d Vnc 11 Agt

PROFESIONALES

DR. PEDRO MONTALVO
MEDICINA GENERAL, especialmente enfermedades del estómago, intestinos y del pecho. Oficina en Belascoaín núm. 79, de 2a 4. U-5050. Avisos en el F-1972.
E1980 Indf. 6 Dic.

Dr. Alberto S. de Bustamante
Profesor de Obstetricia por oposición. Especialidad: Partos y enfermedades de señoras. Consultas: los lunes y viernes de 1 a 3. Clínica Bustamante y Núñez. Teléfono F-3057. Domicilio 15 entre J y K. Vedado. Telf. F-1362

CLINICA BUSTAMANTE
J y 13, Vedado. Cirugía general y especial: Partos; Rayos X y Laboratorio. Teléfono F-1184.
E2031 Indf. 1 Sept.

DR. J. A. HERNANDEZ IBAÑEZ
CIRUJANO UROLOGO DE LA ASOCIACION DE DEPENDIENTES. ENFERMEDADES VENEREAS; VIAS URINARIAS; ENDOSCOPIA Y CIRUGIA DE LAS VIAS URINARIAS
Consultas: Neptuno número 78, esquina a Manrique. De 11 a. m. a 1 p. m. y de 4 a 6 p. m. Telf. A-5469. Habana.
E2067 Indf. 1 Sept.

DR. CUERVO BARRENA
Especialista en enfermedades del aparato circulatorio. Enfermedades del corazón y de los riñones; arterio-esclerosis; hipertensión arterial; angina de pecho, nefritis o mal de bright, etc.
Escobar 33, de 3 a 5.
Entre Animas y Lagunas. Teléfono: A-0482
E2890 Id. 1 Dic.

DR. A. MARTH ARANGO
ESPECIALISTA EN ENFERMEDADES VENEREAS Y DE LAS VIAS URINARIAS
Consulta: de 11 a 1 y de 5 a 7 Lealtad 161, casi esquina a Reina Teléfono M-7703.

DR. H. FERNANDEZ AGUIRRE
MEDICO CIRUJANO
Especialista de los Hospitales de París. Enfermedades de los pulmones; tuberculosis en general. Perseverancia número 7. Teléfono M-1181 y M-1451.
E2043 Indf. 1 Sept.

des.
Atendemos de 12 a 7.

DR. J. B. RUIZ
Catedrático de la Universidad. De los Hospitales de Filadelfia, New York, Calixto García y Sanatoria "La Benéfica" Especialista en vías urinarias y enfermedades venéreas. Exámenes Uretroscópicos y Cistoscópicos. Consultas de 1 a 3. San Lázaro 221. Teléfono U-6351.

DR. GONZALO PEDROSO
CIRUJANO DEL HOSPITAL MUNICIPAL DE EMERGENCIAS
Especialidad en vías urinarias y enfermedades venéreas. Cistoscopia y cateterismo de los uréteres. Cirugía de vías urinarias. Consultas de 10 a 12 y de 3 a 5 p. m. En la calle de Avenida de la República No. 254.
E1317 Ind. 1 Junio

DR. FELIX PAGES
JEFE DE LA SALA DE CIRUGIA DE LA QUINTA DE DEPENDIENTES
Cirugía en General
ESPECIALMENTE CIRUGIA ABDOMINAL; ESTOMAGO; INTESTINOS; HIGADO Y APARATO GENITAL DE SEÑORAS
Consultas: Lunes, miércoles y viernes, de 3 a 5. Domicilio: D núm. 200, entre 21 y 23. Vedado. Telf F-4483.
E2039 Indf. 1 Sept.

DR. PEDRO A. BOSCH
Medicina y Cirugía, con preferencia partos y enfermedades de niños, del pecho y sangre. Consultas: de 2 a 4 Aguiar 11. Teléfono A-6488.
E2061 Indf. 1 Sept.

DR. GOMEZ DE ROSAS
Cirujano Director de la Policlínica Nacional. Enfermedades de señoras, estómago, vías biliares y cirugía general. Consultas de 3 a 5. Cerro 551. Teléfono A-2560.
E2044 Indf. 1 Sept.

DOCTOR FLORES
ECZEMAS, ALMORRANAS
Eczemas por antiguas que sean, se garantiza su curación por un procedimiento especial. Tratamiento por el TRIGEMINO. Inyecciones INTRAVENOSAS para reumatismo; raquitismo; Linfangitis; Dispepsias y Blenorragia. Neurastenia, por el procedimiento del Dr. Monín. Electricidad Médica para parálisis y nerviosismo, estrechez uretral y sífilis; curación garantizada. Almorranas, son curadas sin operación ni dolor, pudiendo el enfermo continuar sus trabajos diarios. Análisis orina: 2 y 3 pesos, completo. Impotencia. Curaciones por contrato. Análisis: Sangre. Esputos; Heces Fecales; Verruvas, curadas por electricidad. Consultas diarias de 10 a 12 mañana; de 1 a 5 tarde(y 7 a 9 noche. Zanja 116, entre Oquendo y Soledad. Telf. U-7836.

DR. JOSE J. CHALONS
Médico Cirujano
DIRECTOR DE LA CASA DE SALUD "LA PURISIMA CONCEPCION" JEFE DE CLINICA DEL HOSPITAL "LAS ANIMAS"
Enfermedades infecciosas; sifilíticas y venéreas, Rayo 2, altos, esquina a San Rafael. Consultas de 3 a 5. Telf. M-2655.
E2042 Indf. 1 Sept.

Dr. Rubén de Velasco y Castellanos
Enfermedades de los niños. Vías urinarias. Consultas los días laborables de 1 a 3. Horas especiales, previo aviso. Salud No. 34. Habana. Telf. A-5418.
E2144 Indf 6 Sept

DR. MARIO DEHOGUES
MEDICINA GENERAL
ENFERMEDADES DEL CORAZON VIAS BILIARES
Pobres: consultas gratis. Tratamiento según convenio.
Tratamiento eficaz de la Angina de Pecho; Hipertensión Arterial Disnea (falta de aire); Agitación; Palpitaciones, etc. Consultas diarias: de 4 a 6 p. m. Consultas especiales: de 10 a 11 p. m., previo aviso.
Gabinete: San Lázaro 316 Telf. U-2569. Habana. — Domicilio: Calle 8a. No. 55. Telf. I-2534. Víbora.

DR. CELIO R. LENDIAN
Consultas todos los días hábiles, de 3 a 6 p. m. Medicina interna, especialmente del corazón y de los pulmones. Partos y enfermedades de niños. Calle 4 esquina a 11, número 15. Vedado. Teléfono F-3869.
E2057 Indf. 1 Sept

DOCTORES C. E. FINLAY Y F. M. FERNANDEZ
Profesores titular y auxiliar de Oftalmología de la Universidad de la Habana. Presidente Zayas (O'Reilly) 49 Teléfono A-7155. Consultas de 10 a 12 y de 2 a 5, o por convenio previo.
E2068 Indf. 1 Sept.

ANALISIS DE ORINA
Completo, dos pesos. Prado 62, esquina a Colón. Laboratorio Clínico Químico del Dr. Ricardo Albaladejo. Telf. A-3346.
E2602 Indf 20 Nov

Dr. Alfonso E. Milla Solsona
CURA RAPIDA DEL FLUJO
Especialista en enfermedades de señoras. Servicio de enfermeras. Electricidad Médica. Tratamientos especiales: enfermedades Utero (matriz). Ovarios y Trompas. Consultas diarias de tres a cinco. Pobres: Miércoles y viernes. San Rafael 102 Teléfono U-1690.

DRES. J. MONS GONZALEZ Y H. FERRER PUIG
ENFERMEDADES VENEREAS VIAS URINARIAS, SIFILIS
Tratamiento especial de la blenorragia. Consultas: Martes, jueves y sábados de 5 a 7 p. m.
Campanaria 37 (bajos). Telf. M-2521
15d. Vence 15 abril

CURSO DE INGLES POR RADIO QUE TRASMITE LA ESTACION C. M. W. Lección P

Para Trasmitir el día 22, a las 11 y media a. m. y a las 7 y media p. m.

SIGNIFICADO DE LAS PALABRAS CON EL SENTIDO QUE SE LES DA EN ESTA LECCION

En Inglés	En Español
January	Enero
February	Febrero
March	Marzo
April	Abril
May	Mayo
June	Junio
July	Julio
August	Agosto
September	Septiembre
October	Octubre
November	Noviembre
December	Diciembre
month	mes
year	año
now	ahora
third	tercero
fourth	cuarto
will be	será
which	¿cuál?
to come	venir
next	próximo

TEXTO EN INGLES

The months of the year are: January, February March, April, May, June, July, August, September, October, November and December.
How many months are there? —There are twelve.
It is July now.
What month is it? —It is July.
January is the firts month of the year. What is January? —It is the first month.
February is the second month, March is the third, and April es the fourth. Which is the third month? —The third month is March.
Which is the fourth? —It is April.
The last month is December. What is December? —It is the last month of the year.
Before July is June, June comes before July.
What month is before July? —June is.
What month comes before July? Junes does, (June comes before July).
Last month was June.
What was last month? —Last month was June, (it was June).
August is after July, August comes after July.
What month is after July? —August is.
What month comes after July? August does (August comes after July).
Next month will be August.
What will next month be? —Next month will be August (it will be August).
Next month will not be September.
Will next month be September? —No, it will not.
Will next month be August? —Yes, it will.

TEXTO EN INGLES

November is between October and December, it comes between October and December.
What month is between October and December? —November is.
Does November come between October and December? —Yes, it does.
"Was" es el tiempo pasado del verbo irregular "to be".
(Yo era, estaba, fuí, estuve)

I was	was I?	I was not
you were	were you?	you were not
he was	was he?	he was not
we were	were we?	we were not
you were	were you?	you were not
they were	were they?	they were not

"It will be" es el tiempo futuro de "it is".
En la oración negativa, "will it be?" "will next month be?" etc.
En la oración interrogativa, "it will not be".

REVISION OF LESSONS A-O

1 What is "R"?
2 Where do you take the lessons?
3 Where does the teacher give the lessons?
4 What letter is between K and M?
5 What is Saturday?
6 When do you say "good night"?
7 How many radios are there in the room?
8 Who speaks English a little?
9 Where is the ceiling?
10 Who are you?

M.E.C.D. 2016

Terminarán....

(Continuación de la primera plana)

copia en cuanto a equipos y métodos, de las de Brooks y Kelly Field, Escuelas que han logrado ocupar un sitio de honor entre todas las del Universo.

LA MEJOR DE SU CLASE

—Sólo tres años de vida cuenta nuestra Escuela y ya la opinión autorizada de los expertos en la materia que la han visitado incluyendo al coronel Charles Lindbergh y a Sir John Wilkins, aviadores de fama mundial que nos honraron con su presencia la colocan como la mejor institución de su clase en la América Latina.

EL EXITO DE LA MISION

Nuestros éxitos se deben sin ningún género de dudas a la labor inteligente, honrada y brillante de la Misión Asesora que nos honra con sus esfuerzos y consejos.

—Comprendiendo dicha Misión que su principal objetivo estriba en hacer pilotos aviadores—y hacerlos buenos—a ello encamina todos sus esfuerzos logrando el más lisonjeé triunfo con el menor tanto por ciento de accidentes.

LA DESAPARICION DE TERRADA Y PONCE DE LEON

—Inaugurada la Escuela en Marzo de 1928 ingresaron 26 alumnos y se graduaron seis a la terminación de dicho curso. Este se desarrolló sin que ocurriese accidente alguno de importancia en el entrenamiento. Desgraciadamente en Marzo de ese año hubo que lamentar la desaparición del teniente Alberto Ponce de León, el que en unión de su alumno, el alferez de la Marina de Guerra, Raul Pérez Terrada quiso volar por encima de las nubes en un caso ajeno por completo a la instrucción de vuelo, extraviándose y desapareciendo. De haber regresado hubiese sido severamente castigado el instructor por infringir las reglas de vuelo.

—El curso que comenzó en Marzo de 1929 ingresaron 35 alumnos y se graduaron doce. En dicho curso no hubo que lamentar accidente alguno.

LOS ULTIMOS ACCIDENTES

—Los últimos infortunados accidentes registrados en el Cuerpo de Aviación tuvieron por protagonistas a pilotos ya graduados, siendo motivados casi siempre por el exceso de confianza de esos oficiales, quienes persuadidos de su habilidad y destreza han olvidado en la mayoría de los casos las reglas de vuelo.

A veces hay que tener cierta tolerancia con determinadas actividades en bien del desarrollo del llamado espíritu de agresividad. No obstante a menudo son castigados nuestros pilotos por violaciones de las reglas de vuelo. En gran parte de los casos son los miembros de la Misión Asesora Americana los primeros en formular la denuncia.

HABANA-MADRID

Gran domingo. Todos los fanáticos alborotantes y alborotados allí; allí las risueñas y graciosas fanáticas; allí por la tarde y allí por la noche; los llenos estupendos por la noche y por la tarde y el alboroto todas las horas que duró el peloteo vibrante que si no contamos mal me parece que fueron nada más que ocho. Nosotros los fanáticos del Habana-Madrid somos fanáticos de resistencia.

Pelotearon el primero de la tarde los blancos Salvador y José Mary contra los azules Trujillo y Josechu. Lo ganaron los azules. Los blancos quedaron en 24. Boletos a $1.40. Boletos de la primera quiniela, de Emilio a $3.40 y la de Emilio y Montes mayor a $12.00.

Segundo partido: lo disputaron los blancos Sarmiento y Labat, contra los azules Antonio e Ibarlucea. Lo ganaron los azules. Boletos a $1.20. Boletos de la segunda quiniela de Labat a $3.00 y la de Labat y de Sarmiento a $14.00.

Disputaron el tercero, los blancos Emilio y José Luis, contra los azules Ozquila y Azpeitia. Lo ganaron los blancos. Boletos a $1.80.

Primero de la noche: lo disputaron los blancos Constante y Guisasola, contra los azules Montes menor y Velazco. Lo ganaron los azules. Boletos a $1.40. Boletos de la primera quiniela, de Velasco a $2.80 y la de Velasco y de José Mary a $28.00.

Segundo partido, lo disputaron los blancos, Juan y Montes mayor, contra los azules Ali y Cubota. Lo ganaron los blancos. Boletos a $1.40. Boletos de la segunda quiniela, de Pastrana a $3.40 y la de Pastrana y Gil, a $18.00.

Partido final: lo disputaron los blancos José y Gil contra los azules Trujillo y Pastrana. Lo ganaron los blancos. Boletos a $1.80.

Me telefonean los fanáticos lunáticos que van al Habana-Madrid los lunes, que antes la horca que faltar ellos a la gran función de hoy.

D. F.

PROGRAMA OFICIAL PARA LA FUNCION DE HOY LUNES

A las 8 y cuarto de la noche.

PRIMER PARTIDO a 30 tantos: Trujillo y Buendía menor, blancos, contra José y Velazco, azules. A sacar ambos del cuadro 14 y medio.

PRIMERA QUINIELA, a 6 tantos: White, Cubota mayor; Blue, Josechu; Red, Salvador; Green, Gil; Yellow, Pastrana; Lavender, Montes mayor.

SEGUNDO PARTIDO a 30 tantos: Guillermo y Labat mayor, blancos, contra Pascau y Buendía mayor, azules. A sacar los blancos del cuadro 14 y medio y los azules del 14.

SEGUNDA QUINIELA, a 6 tantos: White, Sarmiento; Blue, Ibarlucea; Red, Labat menor; Green, Buedía mayor; Yellow, Gayarre; Lavender, Antonio.

TERCER PARTIDO a 30 tantos: Salvador y Pastrana, blancos, contra Juan y Montes mayor, azules. A sacar ambos del cuadro 14 y medio.

Los Seis de la Fama

Al disfrutar los dos bateadores que ocupan los primeros puestos entre los Seis de la Fama un día de ocio en las Mayores, a Riggs Stephenson estuvo confiada ayer la misión de mantener bien puesto el pabellón de la Nacional al bate. La cumplió a pedir de boca dando dos hits en tres intentos mientras los Cubs recibían una paliza de manos de los Gigantes, elevando su promedio a .339 y quitando el tercer puesto a Al Simmons que no conectó en tres tentativas y perdió otros tantos puntos bajando a .391.

Ruth empujó su jonrón número 34 y un single en cuatro visitas al plate ganando dos puntos y Gehrig bateó dos de ellos, su 26o. y 27o. avanzando también un par de puntos a .385.

	J	V	C	H	Ave
Cuyler (F)	78	310	80	125	.403
Klein (F)	81	337	84	136	.403
Stephenson (CH)	71	247	44	97	.393
Simons (F)	77	304	86	119	.391
Gehrig (NY)	89	330	84	127	.385
Ruth (NY)	82	286	103	106	.371

EL EXPLORADOR MASTURZI EN LA SOC. GEOGRAFICA

LAS DIFERENCIAS DE BRETAÑA Y E. U.

Hay que reconocer que son pueblos diferentes en todo

PREDICA UN OBISPO

Monseñor Albany habló en la Abadía de Westminster, ayer

LONDRES, julio 20. AP — La diferencia de los pueblos inglés y norteamericano fué el tema del obispo Oldman, de Albany, la capital de N. York, al predicar esta tarde desde la Abadía de Wesminster.

—Ha llegado la hora de cesar de machacar las relaciones de sangre, sobre la raza, sobre el idioma común, como si fuéramos esencialmente iguales, cuando ocurre todo lo contrario. El camino más seguro para consolidar nuestra amistad, es precisamente reconocer de manera franca que no sólo tenemos Gobiernos diferentes sino que somos también pueblos diferentes—dijo el Obispo.

—Diferimos en costumbres, en historia, en métodos y en modo de ver las cosas. Y si se entiende bien esto, con ello se impedirá que cada nación espere demasiado una de otra. Convengamos en no estar de acuerdo acerca de cuestiones secundarias, y mantengamos juntos los grandes principios esenciales de nuestras civilización y cultura común.

El Obispo Oldman, quien es nativo de Sunderland, Inglaterra, predicó en la famosa Abadía de Westminster por el plan de intercambio de oradores y predicadores que está realizando la Unión de Habla Inglesa.

ROBO DE PRENDAS

Adolfo Torres Gutiérrez, vecino del tercer piso de la casa Mazón 41, denunció a la policía, que de su domicilio le habían robado prendas por valor de cien pesos, hecho que realizaron durante su ausencia.

CONCENTRACION DE TROPAS EGIPCIAS

Los Diputados Nacionalistas intentan celebrar una sesión

EN LA CAPITAL HAY TEMOR

Pueden registrarse desórdenes similares a los de Alejandría

LONDRES, julio 20. (AP). — Los despachos de El Cairo publicados por el «Daily Mail» informan que las tropas egipcias se concentran en la capital como medida de precaución contra posibles desórdenes, que se espera ocurran mañana, si los diputados wafdistas o nacionalistas intentan celebrar una sesión parlamentaria en la Cámara a pesar de la prohibición del primer ministro Ismael Sidkky Bajá.

Los soldados han sido distribuídos en los puntos más importantes de la capital y montan guardia en los edificios parlamentarios, en las estaciones ferroviarias, fábrica del gas, acueducto y redacciones de los periódicos afectos al gobierno.

Muchos dueños de establecimientos han levantado barricadas junto a las puertas de entrada de los mismos. En toda la capital reina temor y se advierte cierto sentido del inseguridad.

El parlamento egipcio, cuya gran mayoría es necionalista fué disuelto recientemente por el Rey Fuad, precipitando una crísis constitucional. El exprimer ministro Nahas Bajá y otros jefes wafdistas han estado recorriendo el país y pronunciando discursos que, en muchos casos, han sido causa indirecta de desórdenes.

Nahas Bajá anunció recientemente que los diputados wafdistas estaban dispuestos a celebrar mañana una sesión en la Cámara. Témese que ello de lugar a desórdenes análogos a los que ocurrieron la semana pasada en en Alejandría y que costaron la vida a catorce personas dejando la situación política muy envenenada.

CELEBRARON AYER GRANDES FIESTAS

Fué inaugurada una oficina de comunicaciones oficialmente

VARIOS DISCURSOS

Altas autoridades y selectas personalidades asistieron

SANTO DOMINGO, Julio 20. — Habana. — DIARIO DE LA MARINA.

A las ocho y media llegamos a este pueblo acompañando a los funcionarios de Comunicaciones, los Representantes Campos, Alvera y Pastor del Río y Joaquín Pérez Ros, jefe liberal de Sagua la Grande. Nos recibieron en la Estación el Alcalde Octavio González, su hermano Ramón, jefe liberal; Ramón Hidalgo secretario de la Administración Municipal; Alejandro Villada, Federico Bendoiro, Fructuoso Rodríguez, jefe de policía; el joven Emilio Alba Sosa, jefe local de Comunicaciones; y representaciones de los partidos políticos y de todas las actividades del pueblo. En seguida se inauguraron las reformas de la Casa de Comunicaciones, una de las mejor instaladas de la Provincia, donde hicieron uso de la palabra el doctor José V. Urzais y Juan Clemente Zamora, en nombre del Secretario de Comunicaciones, exponiendo la alta consideración que en el Departamento se tiene a Santo Domingo, que fué centro telegráfico de Santa Clara en otra época. En las Oficinas de Correos y Telégrafos se reunieron autoridades y representaciones y especialmente bellas mujeres. Después fué el gran banquete ofrecido por el Alcalde a las autoridades e instituciones y pueblo de Santo Domingo, en el hotel El Comercio, que resultó espléndido En la presidencia tomaron asiento: Zamora, Campos, Herrero, el recto juez doctor Solís Elizaga, Liberato López, Ramón González, Pérez Roa, Alvera y Carrillo, Martínez Leiro Antonio Bretón, Ramón Hidalgo, Augusto del Cerro el doctor Alvarez Portal, de Santa Clara, teniente Luis Botel, jefe de Cascajal; Francisco Salbert y en otros lugares Guillermo Pérez, jefe de Comunicaciones de Rodrigo; Conrado Puig jefe de Telégrafos de Sagua y Fleites, jefe centro telegráfico de Santa Clara, llegando a última hora el superintendente González Cuesta; Narciso Darna y el doctor Emilio Campos. Ofreció el acto en nombre del Alcalde y del pueblo de Santo Domingo Gustavo Herrero, ex-Juez Municipal, quien fué muy aplaudido y aclamado en su discurso. Siguiole el doctor Jorge Cuervo, funcionario de Comunicaciones. Después Joaquín Pérez Roa, candidato a Representante, quien se refirió a la labor constructiva de esta época y tuvo alusiones amables para funcionarios y figuras políticas presentes. Arturo Betancourt Manduley, abogado de Comunicaciones y Pastor del Río Carrillo el querido representante espirituano que cerró con broche de oro la fiesta con una oración llena de imágenes de citas históricas y bellos conceptos de cordialidad y patriotismo que le valieron delirantes aplausos.

CORRESPONSAL.

G. MASTURZI PRONUNCIO UNA AMENA CONFERENCIA EN LA S. GEOGRAFICA

Describió su viaje a través de las selvas vírgenes del Amazonas, navegando hasta la desembocadura del Orinoco

CONSERVAN SU VIDA PRIMITIVA LOS INDIOS

Con lujo en los detalles narró sus duras luchas con las serpientes e insectos que abundan en estos bosques

Debido a la iniciativa de la Sociedad Geográfica de Cuba y del Instituto de Cultura Italiana «Vittorio Emanuele III» tuvo efecto en el salón de actos de la referida sociedad, sita en la Academia de Ciencias Médicas, Físicas y Naturales, un trascendental acto cultural, la conferencia que pronunciara el Coronel del Ejército Italiano Sr. Giovanni Masturzi, que nos honra en estos momentos con su visita, el cual habló extensamente sobre sus excursiones, casi fantásticas por gran parte de la América del Sur.

PERSONALIDADES QUE ASISTIERON

Estuvieron presentes distinguidas personalidades de nuestra intelectualidad, entre las cuales figuraban el Dr. Planas, Presidente de la Sociedad Geográfica, el Secretario de la Academia de Ciencias Naturales, el Dr. Salvador Massip y señora, el Dr. Hernández, de la Escuela de Pedagogía de la Universidad, el doctor Julio Morales Coello, en representación del señor Presidente de la República, el Profesor de la Universidad Nacional Sr. Aldo Ravina y señora, el Ing. Sr. Calcavecchia, Secretario del Fascio Italiano de la Habana, el Hno. León, del Colegio de La Salle y Miembro Corresponsal de la Academia de Ciencias; los Ministros del Brasil y Venezuela acreditados en Cuba: una representación de la colonia italiana con su Excelencia el Ministro de esa nación y un corto número de alumnos de los cursos de italiano en la Universidad.

Había verdadero interés por escuchar la autorizada palabra del Coronel Masturzi, el que fué presentado a la concurrencia por el doctor Planas. Se trata de una significativa personalidad de la cultura italiana, hombre de gran actividad, que ha hecho cuatro campañas de guerra: en la China, en la Eritrea, en la Libia y en la Guerra Mundial, en la que comandó un Regimento Italiano en Francia.

Se expresa el conferenciante en perfecto y armonioso italiano, justificándose no hacerlo en español por sus pocos conocimientos en la lengua, pero intercala durante su bella exposición frases en castellano de lo más pintoresco y agradable.

EN LA CUENCA DEL AMAZONAS

Empieza hablando de la cuenca del Río Amazonas, la gran arteria sur-americana toda cubierta de grandiosa vegetación y surcada en todos sentidos por el Río Mar y por doscientos afluentes. Ya en el Paraguay, atravesó las selvas vírgenes y alcanzar las famosas cascadas de Guaira y del Iguazú, que con los canales magallánicos representan las tres más sorprendentes bellezas naturales de la América del Sur.

EN EL ORINOCO

De regreso a Buenos Aires quiso alcanzar la costa atlántica remontando el Amazonas, del Río Negro y del Guania, para desembocar en el Orinoco y llegar hasta su desembocadura en las costas norte de Venezuela. Describe con bellas imágenes las distintas peripecias que hubo de experimentar para llevar a cabo su intento. Navegó durante días por la gran arteria negra en compañía de dos Padres Salesianos y misioneros, hasta llegar a las Misiones Salesianas de Río Negro, atravesando selvas intensas, presipicios imponentes, deslumbradores panoramas, bellezas incomparables como solo existen en la América del Sur y numerosos pueblos indios, aún en estado primitivo, y luyo género de vida describe profusamente hasta llegar a Colombia, cuyas noches fascinadoras describe con pinceladas fascinantes.

La foresta de Jarita

De manera especial y conmovedora el orador trata de la travesía trágica de la foresta de Jarita, entre serpientes, cobras, insectos de todas clases, del terrible mucuin, parásito de la piel, mosquitos, hormigas, etc., contra los cuales es inútil toda protección y se refiere a la navegación por los indios hecha en canoas acompañados de perros, loros y monos que siguen la suerte de sus amos.

Se refiere el coronel Masturzi al objetivo de su exploración que era el de ir de la cuenca del Amazonas a la del Orinoco que ostenta peligrosos saltos de agua, raudales, que no se pueden atravesar so pena de perecer en ellos o perder cuanto se lleve, como ocurrió a la expedición americana de Mr. William Reit, que fué volcada y arrastrada por la vertiginosa corriente perdiendo todo su material científico y teniendo que abandonarse la empresa.

La fauna y flora Los indios

El río Orinoco para el doctor Masturzi es mucho más interesante que el Negro y el Guainía, por su fauna terrestre y acuática, donde abunda la tortuga que pone sus huevos a centenares de millares. Habla también de la maravilla de la flora y describe la vida de los pueblos indios: de sus costumbres, religiones, organizaciones civiles, tradiciones, etc., llegando a la conclusión de que el hombre en determinadas condiciones de clima y ambiente desarrolla su cerebro en la misma forma, orígenes o manifestaciones de vida casi idénticos sin haber tenido contactos ni sufrir influencias de otros pueblos.

Y termina con estas palabras.

"Cristóforo Colombo y Vasco de Gama; Américo Vespucci y Orellana; Marco Polo y Magallanes, y otros cien más no menos famosos y audaces navegantes que a la civilización europea desvelaron los misterios de inmensos continentes desconocidos, permitiendo la civilización y el luminoso progreso alcanzados hoy por ellos, pertenecieron a nuestra raza latina, raza que fué al mundo faro luminoso de civilización y de progreso, raza que no será disminuída por ninguna otra en la actual febril e incierta marcha de la humanidad hacia sus más altos destinos.

El coronel Masturzi fué muy elogiado y aplaudido al terminar su conceptuosa y documentada conferencia.

HOMENAJE EN EL LICEO DE CIENFUEGOS AL NUEVO JEFE CENTRAL DE IMPUESTOS

Distinguidas personalidades se reunieron para testimoniar su afecto y simpatía al ilustre Capitán Sr. Arturo Cepero

CIENFUEGOS, Julio 20. DIARIO, Habana.—La solariega casa del «Liceo», la histórica institución Cienfueguera, atalaya y sede del ideal revolucionario de otras épocas, vistió esta tarde sus mejores galas para rendir calido homenaje de cariño y admiración a uno de sus mas distinguidos y antiguos miembros.

El capitán Arturo Cepero Abreus, a quien recientemente honrara el Honorable Señor Presidente de la República con el delicado cargo de jefe de la sección central de impuestos fue la personalidad a quien se le ofreció hoy un banquete homenaje que fue servido con singular esplendidez, para mas de doscientos comensales, por el Hotel y Restaurant «Bristol» de esta ciudad. El capitán Cepero Abreus es un Cienfueguero ilustre, distinguido aunque modesto en manifestarse, que supo cumplir con su deber en la guerra como en la paz y destacarse en toda ocasión por su hombría de bien y acrisolada virtudes, de su inteligencia y honorabilidad hay testimonios en toda su vida y muy recientes de la reorganización de las oficinas de la zona fiscal del término de Cienfuegos que merecieron los mayores elogios de sus jefes superiores y de modo especial del Presidente Gral. Machado. El traslado pues del capitán Cepero, al espinoso cargo que actualmente ocupa en el negociado del Uno y Medio por Ciento en la Secretaría de Hacienda, ha sido visto con muestras de aprobación por esta sociedad de la que es dignísimo componente y de modo particular por sus amigos del «Liceo». A este banquete homenaje al que quisieron sumarse todas las fuerzas vivas de la ciudad y numerosos amigos políticos del capitán Cepero, no concurrieron mas que los señores asociados del «Liceo» y aquellas personas que por sus cargos oficiales fueron invitadas al mismo.

Fueron dispuestas las mesas artísticamente decoradas de flores. Al fondo en la presidencia se colocó una gigantesca bandera cubana que pendía del palco destinado a la orquesta y que en este caso fue ocupado por el magnífico conjunto del maestro Teodulo Sánchez, que nos deleitó durante el almuerzo con obras puramente criollas.

Irrumpió en el salón el capitán Arturo Cepero seguido de un grupo de íntimos, siendo saludado por una salva de aplausos. La presidencia de la mesa estaba ocupada por las siguientes personalidades: el festejado capitán Cepero Abreus a sus respectivos lados el mayor de la ciudad señor Pedro Antonio Aragonés, el exalcalde de la misma y actual presidente en funciones del Liceo doctor Rodolfo Hernández, siguiendo los señores Comandante Santiago Trujillo, jefe de la Policía Secreta, que ostentó la representación en el acto del Honorable señor Presidente de la República, Julio A. Alvarez, Admor. de la Zona Fiscal, en representación del señor Secretario de Hacienda, los representantes a la Cámara Alberto Aragonés, Machado, Capitán Rafael Alfonso, y Dr. Espinosa, Coronel Dr. Carlos T. Trujillo, Dr. José Leonard, Inspector de Cárceles y Presidio don Ricardo Díaz, Florencio R Velis, Director de la Correspondencia, Carlos Felipe Gutiérrez, Presidente de la Cámara de Comercio, Dr. Eusebio Alvarez, Jefe Local de Sanidad, Luis Emilio Hernández, Presidente de las Corporaciones Económicas, Severino Gamio, Administrador de la Aduana, Oscar Gatell, Presidente de la Corporación Municipal, Jacinto Portela, Presidente del Consejo Provincial, Dr. Bienvenido Rumbaut, Director de El Comercio, los Concejales señores Francisco Otero, Cossio, Rafael Pérez Morales, Antonio Morato, Vicente Fornias, Joaquín Claret, Comandante Alfredo Lewis, Esteban Sansirena, Dr. Carlos Font Bequer, el consejero Provincial Felipe Valdés Romero, Lcdo. Arturo López Madrazo, Dr. Joaquín Meruelo, Dr. José Antonio Ferias, Dr. Armando Aguilar, Juez Municipal y Presidente de la Comisión Organizadora, Dr. Joaquín Ruíz Mesa, Delegado del Gobierno en el Albaceazgo de Acea, Amador Bengochea, Vice Presidente de la Cámara de Comercio, Emilio Navarro, Dr. Mario T. Trujillo, Comandante José Ruiz Monteagudo, Jefe de la Policía Lino R. Hernández, Secretario del Histórico Club Panchito Gómez, Dr. José Díaz de Villegas, Secretario del Liceo Ramón Alvarez, Presidente del Casino Español, José M. Cantallop, Administrador de Correos, Amado Lastres, Jefe de Telegrafos, Dr. Juan Antonio Echeveite, Letrado Consultor del Municipio, los doctores Guillermo Arturo, Amador y Modesto Bengochea, en representación de la prensa los compañeros Roberto Torres García, por Heraldo de Cuba, Efraín Izaga por la Correspondencia y el Mundo y el Corresponsal por el DIARIO.

Sigue la relación hasta doscientos y tantos comensales. Antes de iniciarse los brindos el Presidente del Liceo doctor Hernández, pidió a los presentes se le riniera un recuerdo al expresidente de esta institución doctor Domingo Urquiola, lo que se hizo poniéndose todos de pie. Seguidamente el Secretario Dr. Díaz de Villegas dió lectura a los telegramas y cartas de adhesión y excusa que se recibieron suscritos por los señores senador Clemente Vázquez Bello, Gobernador Vázquez Bello, Representantes Rivero Gandara, Zayas Arrieta, Coronel Machado, Baldomero Grau, Santiago Claret, el Ayudante del Presidente Comandante Firmat, Rodríguez Altunaga, Dr. Bartolomé Cortes, Amado Herreros, Representante San Pedro, Dr. Ruiz Mesa, Dr. Felipe Silva, Joaquín Fortún, Liberato Prieto, Carlos Cantero, Miguel Balaguer, Alvaro Alvera, Ricardo Campos, Corina Rodríguez, el representante Elio Alvarez se excusó por medio del Dr. Cantallop.

Ofreció el homenaje a nombre de la Comisión organizadora, disertando brillantemente de la personalidad del festejado, el Dr. Armando Aguilar, que junto con los señores doctor José Díaz de Villega, Capitán Pedro Olascoaga, Dr. Raul Leonard, José Martínez de la Maza, Diego García Trujillo, formaron dicha Comisión. El Dr. Aguilar destacó la figura del Capitán Cepero citando los pasages mas salientes de sus servicios a la patria, desde los campos de la revolución al ejército nacional y en la sociedad, siendo interrumpido el orador por los aplausos.

Al ponerse de pie el capitán Cepero para contestar, todos puesto de igual modo le ovacionaron. En nombre del festejado y como un nuevo rasgo de su modestia lo hizo el talentoso Dr. José Antonio Frias, viejo amigo del capitán Cepero. El doctor Frias que fue en los inicio de nuestra vida republicana una de sus mas altas figuras parlamentarias llenó primeramente el cometido que le confiara el ilustre festejado y seguidamente por si propio nos deleitó con su verbo maestro, loando la integridad patriótica y ciudadana del amigo Cepero. El aplauso acogió la palabra elegante y conceptuosa del doctor Frías.

En medio de efusivas felicitaciones al festejado y congratulación unánime, terminó tan simpático y hermoso acto del que está henchido de satisfacción y gratitud el capitán Cepero, en el directo de esta noche a la Habana retornó el actual señor Jefe de la Sección Central de Impuestos de la República.

Obdulio A. García, Corresponsal.

FRONTON JAI-ALAI

Domingo desbordante; domingo delirante; domingo entusiasta y jocundo; domingo en que estaban presentes y descubiertos todos los fanáticos con todas las fanáticas de la Habana y su comarca; los de la comarca por que can todos los domingos, y claro, ayer no iban a faltar; un lleno estupendo y tupido en Concordia y Lucena, palacio de las deslumbranora demencia.

Salieron a pelotear el primero, después del grave y sonoro himno, los blancos, Morales y Solá, contra los azules, Salazar y Arrondo. Lo ganaron los blancos. Los azules quedaron en veinticuatro. Perdonen ustedes la tragedia. Boletos a $4.00.

Primera quiniela: Cazalis.
Boletos a 6.00.
Combinada; Cazalis, y Salazar.
Boletos a $36.00.

Gran estelar; lo pelotearon los blancos, Segundo y Casaliz tercero, contra los azules, Ferrer y Aeitio. Y como sería la cosa que los azules se quedaron en diez. Aquello no fueron paraguazos. Aquello fué una paraguería al aire libre. Boletos a $4.00.

Segunda quiniela; Oscar.
Boletos a $3.00.
Combinada; Oscar y Ferrer.
Boletos a $28.00.

Y partido de vámonos pa el catre, que yo está bueno de domingo dominguero, que lelotearon los blancos, Uriona y Mateo, contra los azules, Ugalde y Paco. Lo ganaron los dos blancos. Los dos azules quedaron en 27. Boletos a $3.60.

Hoy vamos a Concordia y Lucena todos los que vamos toda la semana, todo el mes y todo el año. Somos grandes.

F. R.

Programa oficial para la función del día 21 de julio de 1930. A las ocho y cuarto p. m.

Primer partido a 25 tantos. Román y arrondo blancos contra Qoyo y Solá azules. A sacar ambos del cuadro 9 y medio.

Primera quiniela a 6 tantos. Escarza, Arrondo, Román, Solá, Goyo y Morales

Segundo partido a 30 tantos. Ochoa y Ecenarro blancos contra Oscar y Mateo azules. A sacar los primeros del cuadro 10 y los segundos del cuadro 9 y medio.

Segunda quiniela a 6 tantos. Ferrer, Oscar, Eusebio, Onaindia, Segundo y Maguregui.

Tercer partido a 30 tantos. Uria y Llano blancos contra Salazar y Paco azules. A sacar los primeros del cuadro 10 y los segundos del cuadro 9 y medio.

AL SINGER SIGUE OPONIENDO EXCUSAS PARA NO BATIRSE CON KID CHOCOLATE

Pincho publica una carta donde pone en ridículo las evasivas del nuevo campeón del peso ligero, y dice que el Negrito del Cerro no necesita pelear con él para ganar mucho dinero

NEW YORK, julio 20 AP. El statement de Pincho Gutiérrez contestando a la insinuación del nuevo campeón liviano Al Singer de que pelearía con cualquier contendiente menos con Chocolate, no tardó en aparecer.

Pincho dictó a su agente de publicidad Abe Yager una carta larguísima dirigida a todos los redactores de Sports de Estados Unidos.

En su carta Pincho dice:

"Nada me ha causado tanta gracia como las declaraciones de Al Singer publicadas en los diarios de Nueva York de que no pelearía con Chocolate; de que no dará a Chocolate la oportunidad de ganar mucho dinero. Porque Chocolate lo obligó a reducirse a 128½ libras el año pasado.

"La puerilidad de esta excusa del nuevo campeón es evidente. Cuando Al Singer peleó con Chocolate, el hebreo pesaba normalmente 130 libras. El rebajar libra y media no representaba ningún sacrificio para el hombre que se enorgullece en llamarse el sesundo Benny Leonard.

"Que me dirá Singer de su actitud al pelear con Mandell? El pobre Mandell estaba pesando 152 libras cuando comenzó a entrenarse y al rebajarse a 134½ dejó toda su vitalidad en el gimnasio.

«En cuanto a «permitir que Chocolate gane mucho dinero», puedo decir a Singer que en su vida ha ganado tanto como cuando peleó con Chocolate. Su propia pelea para el campeonato produjo sesenta mil pesos menos que su pelea con Chocolate. Supongo que en su egoísmo ahora pretenderá que fué él quien llenó el Polo Grounds y no Chocolate.

«A Chocolate le importa muy poco el saber que Singer desee pelear con él o no. Chocolate tiene sus manos llenas sin necesitar del campeón. Peleadores superiores a Singer como Berg y Canzoneri lo aceptan como contendiente. Y cualquiera de estos dos puede producir más dinero que Al Singer en cualquier día de la semana.

«El «segundo Benny Leonar» teme a un peso pluma como lo es el Kid. El día que Singer pueda jactarse de haber ganado 168 peleas sin haber sometido foul o sin haber perdido por foul, ese día podrá Singer darse ínfulas. Mientras tanto, tendrá que reconocer la superioridad del maestro cubano.

«Benny Leonard concedió una oportunidad a Johnny Kilbane, el campeón pluma de aquella época y lo noqueó, pero éste pseudo Leonard Moderno, comienza su reinado con excusas fútiles para alejar de su camino al peso pluma más grande del mundo—Kid Chocolate. Firmado: Luis Gutiérrez, apoderado de Kid Chocolate, el atractivo más grande del mundo».

Zapatero Herido de Suma Gravedad

En el Hospital Municipal, fue asistido de una herida en la región costal izquierda de carácter grave, el zapatero José de Rosa Falero, natural de Italia y vecino de Varela 118.

Se la ocasionó al agredirlo con una chaveta, el moreno Lorenzo Marquetti Valdés, de 17 años de edad y sin domicilio, que fué detenido. El disgusto lo ocasionó, el tratar el acusado de hurtar un par de zapatos y al oponerse Falero, dicho individuo con una chaveta, lo agredió.

El agresor fué detenido. Puesto a disposición del Juez de Guardia, después de instruirlo de cargos, lo remitió al Vivac por todo el tiempo que señala la Ley.

RESULTADO DE LAS PELEAS DE ANOCHE EN MIRAMAR GARDEN

El siguiente es el resultado del programa de boxeo semiprofesional efectuado en la noche de ayer en el fresco y atrayente Miramar Garden ante una concurrencia numerosa y entusiasta. Amador García y Fernando Alvarez; ganó García la decisión a cuatro rounds. Hicieron tablas el chino Mario Asán y Enrique Medina en cuatro rounds. Benny Rodríguez le ganó la decisión a César Canto en seis rounds. Serapio Saez noqueó al montañés Rodolfo Díaz de El Encanto en el primer round con un luckyk punch. Saez le llevaba buen número de libras de ventaja a Rodolfo. Y la pelea oficial entre Gregorio Rufino y Luis Bardales resultó tablas después de mucho batallar. Una excelente noche de boxeo.

LOS JONRONEROS

—(Por la Associated Press)—

JONRONES DE AYER

GEHRIG (NY)	2
MEUSEL (C)	1
RUTH (NY)	1
FOXX (F)	1
FALK (C)	1
MORGAN (C)	1
JUDGE (W)	1
SHIRES (W)	1
REEVES (CH)	1
HEILMANN (C)	1
MARANVILE (D)	1
GOOCH (C)	1
BERGER (D)	1
WILSON (CH)	1
WATKINS (SL)	1
FRISCH (SL)	1
LEACH (NY)	1
WRIGHT (B)	1

A LA CABEZA

RUTH (Yankees)	34
KLEIN (Filadelfia)	27
WILSON (Chicago)	27
GEHRIG, (Yankees)	27
BERGER, (Detroit)	26
FOXX, (Filadelfia)	26

TOTALES POR LA LIGA

NATIONAL	507
AMERICANA	414
GRAN TOTAL	921

SANATORIO "DOCTOR PEREZ VENTO"

Enfermedades nerviosas y mentales. Para señoras exclusivamente. CALLE BARRETO NUM. 62, GUANABACOA.

INGLES CON DISCO FONOGRAFICO MUESTRA GRATIS

Método nuevo. Garantizamos por escrito que Ud. hablará, leerá y escribirá correctamente el inglés en poquito tiempo. 20 años de éxito. Pida informes hoy.

INSTITUTO UNIVERSAL (P56) 1265 LEXINGTON AVE. NEW YORK

Sírvanse enviarme sin obligación ninguna, muestra gratis y completos informes:
Nombre ... ... Dirección ... ...

CHASSIS PARA GUAGUA

Marca STUDEBAKER de 158 pulgadas, gomas nuevas, dobles las traseras, con la misma garantía de uno nuevo y con buenas facilidades de pago. Es una oportunidad.

Metropolitan Auto Company

PRADO NUMERO 45

PANAMA PACIFIC LINE
HABANA A
NEW-YORK & CALIFORNIA
SALIDAS PARA LA SEGUNDA QUINCENA DE JULIO:

S. S. "CALIFORNIA"
32.450 Toneladas
Saldrá el día 22 de julio a las 6 p. m. para SAN FRANCISCO CAL. vía el Canal de Panamá

S. S. "VIRGINIA"
35,500 Toneladas
Saldrá el día 25 de julio a las 3 p. m. para NEW YORK

Agentes Generales y Consignatarios
The West Indies Shipping & Trading Co.
Wm. H. SMITH, Presidente.
Obispo 75. Habana. Telf. A-7322.

COMPAGNIE GENERALE TRASATLANTIQUE
VAPORES CORREOS FRANCESES
Bajo Contrato Postal con el Gobierno Francés
TODOS LOS VAPORES DE ESTA COMPAÑIA ATRACAN A LOS MUELLES E SAN FRANCISCO O MACHINA PARA EFECTUAR EL EMBARQUE Y DESEMBARQUE DE PASAJEROS, EQUIPAJES Y MERCANCIAS

Próximas Salidas

Para VERACRUZ:
Vapor correo francés "ESPAGNE" sadlrá el 27 de Julio.
" " " "MEXIQUE", saldrá el 3 de Septiembre.
" " " "ESPAGNE", saldrá el 3 de Octubre.
" " " "MEXIQUE", saldrá el 3 de Noviembre.

Para CORUÑA, GIJON, SANTANDER, PLYMOUTH y EL HAVRE.
Vapor correo francés "ESPAGNE" saldrá el 8 de Agto. a las 12 del día.
NOTA:—El equipaje de bodega y camarote se recibirá en el muelle de San Francisco o Machina (en donde estará atracado el vapor) solamente el día 7 de Agosto de 8 a 10 de la mañana y de 1 a 4 de la tarde. El equipaje de mano y bultos pequeños los podrán llevar los señores pasajeros al momento del embarque el día 8 de Agosto de 8 a 10 de la mañana.

Para CORUÑA, SANTANDER, PLYMOUTH y EL HAVRE.
Vapor correo francés "MEXIQUE", saldrá el 15 de Septiembre.
" " " "ESPAGNE" saldrá el 15 de Octubre.
" " " "MEXIQUE", saldrá el 15 de Noviembre.

IMPORTANTE
SESIONES DE CINEMATOGRAFO DIARIAS EN LOS VAPORES DE ESTA COMPAÑIA SEGUN CONTRATO CON LA CASA PATHE.
Buena comida a la española. — Camareros y cocineros españoles.

Línea de Canarias

Para SANTA CRUZ DE LA PALMA, SANTA CRUZ DE TENERIFE, LAS PALMAS DE GRAN CANARIA y EL HAVRE.

Vapor correo francés "NIAGARA", saldrá el 12 de Agosto a las 12 m.
Pasaje de Tercera a Canarias .. .. $ 70.00
Ida y vuelta en Tercera Clase 125.00
El billete de vuelta sin limitación de vapor ni fecha. Al regreso se puede tomar en Canarias, dentro del año, cualquier vapor de servicio regular de esta Compañía entre Canarias y la Habana, que efectúan la travesía cada mes, salvo caso de fuerza mayor.
Se admiten pasajeros de cámara y tercera clase para todos los puertos de su itinerario. Estos vap

PROFESIONALES

DR. GONZALO AROSTEGUI
Médico de la Casa de Beneficencia y Maternidad. Especialista en las Enfermedades de los niños, Médicas y quirúrgicas. Consultas de 12 a 2. Calle 11 entre K y L. Vedado. Telf. F-4233.

DR. PABLO RONQUILLO
Vías urinarias, Piel y Sífilis. Ginorrea: Reumatismo blenorrágico; Impotencia; Neurastenia Genital; Riñón, Vejiga; Próstata; Electricidad Médica. Reconocimientis pagos. Consultas diarias de 1 a 3 y 7 a 8 p. m. San Rafael número 102. Telf. U-1680.
E2026 Indf. 1 Sept.

DR. HENANDO SEGUI
Garganta, Nariz y Oídos.
Prado 38. De 12 a 3.
E2069 Indf. 1 Sept.

DR. HERNANDEZ CARTAYA
EXCLUSIVAMENTE ENFERMEDADES DEL PECHO
Dignóstico precoz y tratamientos, modernis de la tuberculosis. Tratamiento eficaz del asma. San Nicolás número 75, bajos, 11 a 1 y de 4 a 5.
10186 5 mar 4 abril

DR. ABELARDO LABRADOR
Consultas gratis para pobres, de 8 a 12 de la mañana. Pagas de 3 a 5 p. m. Angeles 8, entre Reina y Estrella. Teléfonos A-0801 y U-2256. Especialidad en enfermedades de señoras; flujos crónicos; metritis; etc. Partos; venéreo y sífilis; riñones; diabetis; reumatismo crónico; emblanquecimiento. Tratamientos especiales por inyecciones Neosalvarsán, etc. Se hacen radiografías a precios módicos. Blenorragias; enfermedades del corazón.
E2019 Indf. 1 Sept.

DR. F. H. BUSQUET
ELECTRO-RADIOLOGO
Rayos X: Ultravioletas: Radium y Tratamientos eléctricos. En su Gabinete y a domicilio. Lealtad número 71. Teléfono A-4474. De 9 a 12 a. m. y de 2 a 5 p. m.
E2037 Indf. 1 Sept.

Dr. Francisco Javier de Velasco
Afecciones del corazón. Pulmones, estómago e intestinos. Consultas: los días laborables de 12 a 2. Horas especiales, previo aviso. Salud 34. Telf. A-5418. E2040 Indf. 1 Sept.

DR. RAMON ASCANIO SUAREZ
Sub-Director y Cirujano del Hospital Calixto García. Cirugía y enfermedades de señoras. Consultas de 3 a 6. Perseverancia núm. 34. Telf. A-1975 y FO-1729.

DR. LUIS HERNANDEZ HERNANDEZ
Médico del servicio de Vías Urinarias de la Asociación de Dependiente. Auxiliar del Dr. Hernández Ibáñez. Enfermedades Venéreas y de las Vías Urinarias; Uretroscopia; Cistoscopia y Cateterismo de los Ureteres. Consulta: Animas y Amistad, de 5 a 7 p. m. Telf. M-1808. Domicilio: Neptuno 283. Telf. U.1906. 30d. Mayo 1ro.

DR. J. M. VERDUGO
DE LA FACULTAD Y HOSPITALES AMERICANOS Y PARIS
Estómago e intestinos
Tratamiento eficaz de la úlcera estomacal y duodenal, y de la colitis en cualquiera de sus períodos. Higado y afecciones de la nutrición. Consultas: de 1 a 3. Horas especiales, previo aviso. Prado 60 (bajos). Telf. A-4425.
E2035 Indf. 1 Sept

Dr. Manuel González Alvarez
CIRUJANO DE LA ASOCIACION DE DEPENDIENTES
Cirugía en General
Consultas todos los días de 4 a 6 de la tarde. Campanario 59, entre Neptuno y Concordia. Teléfono A-·2. Residencia particular: Calle K, núm. 15 entre 17 y 19. Vedado. Telf. F-2441.
E2059 Indf. 1 Sept

DR. RICARDO ALBALADEJO
Especialista en vías urinarias. Tratamiento especial para la blenorragia; impotencia y reumatismo. Electricidad médica y Rayos X. Prado 62, esquina a Colón. Consultas de 8 a 12 a. m. y de 1 a 6 p. m. Telf. A-3334. A-3344.
E.601 Indf. 20 Nov.

EUSEBIO HERNANDEZ
Profesor de la Universidad. Partos y enfermedades de señoras. Diario de 1 a 5 p. m. Jovellar 30, entre Espada y Hospital. Teléfono U-3923.
10078 5—4 Abril.

DOCTOR ADOLFO REYES
Estómago e intestinos exclusivamente. Consultas de 9 a 11 a. m. en su casa. Lamparilla 74, altos. Telf. M-9120. Tratamientos especiales a horas convencionales.
5450 16 febrero 16.

Policlínica Habana
Suárez 32. Telf. M-6233.
DR. GUILLERMO LEON
Director Facultativo
Medicina y Cirugía general. Especialidad en enfermedades venéreas. Consultas de 1 a 5 de la tarde y de 8 a 9 de la noche. Consultas especiales: 2 pesos. Reconocimientos $2.00. Enfermedades de señoras y niños. Garganta, nariz y oídos (OJOS). Enfermedades nerviosas; estómago; corazón y pulmones; vías urinarias; enfermedades de la piel; blenorragia y sífilis; inyecciones intravenosas para el asma; reumatismo; tuberculosis; obesidad; partos; emorroides; diabetis y enfermedades mentales, etc. Análisis en general. Rayos X; masajes y corrientes eléctricas. Los tratamientos y sus pagos, a plazos. Telf. M-6233.
E2036 Indf. 1 Sept.

OCULISTAS

DR. J. LYON
De la Facultad de París. Especialidad en la curación radical de las hemorroides sin operación. Consultas de 1 a 3 p. m. diarias. Consulado 19 (altos), entre Prado y Genios.
E2052 Indf. 1 Sep.

DR. HORACIO FERRER
ESPECIALISTA DE LAS ENFERMEDADES DE LOS OJOS
Consultas de 2 a 6 de la tarde. Consultas por la mañana a horas previamente concedidas. Ave. Wilson y L Vedado. Teléfono F-4831.
E2051 Indf. 1 Sept.

Dr. Jorge L. Dehogues
OCULISTA
ELECCION DE LENTES
Consultas y operaciones de 11 a 12 y de 3.30 a 5.
Horas especiales previa citación
AGUILA 94 TELF. A-3940.
E2128 Indf. 1 Sept.

DR. ALIPIO C. PORTOCARRERO
Especialista en enfermedades de los Ojos
Garganta; Nariz y Oídos. Consultas de 8 a 11 a. m. Teléfono A-8627. Lealtad 69, altos. E2055 Indf. 1 Sept.

DR. JOSE ALFONSO
Especialista del Centro Asturiano. Oculista nariz, garganta y oídos. Consultas: de 1 a 4 Telf. M-2330. Monte núm. 386.
E2048 Indf. 1 Sept.

CIRUJANOS DENTISTAS

Dr. Armando Roig y Palenzuela
MEDICO CIRUJANO DENTISTA
Consultas de 2 a 6.
Miércoles y sábado de 9 a 12 a. m y 7 a 9 p. m. (Previo aviso)
Plácido 49, altos. Habana.
Teléfonos M-8002. I-6905

DR. GUERRERO DELANGEL
DENTISTA MEXICANO
Técnica especial para extracciones. Facilidades en el pago. Horas de consultas: de 8 a.m. a 8 p.m. A los empleados del comercio horas especiales para la noche. Trocadero 68-B bajos, frente al café "El Día" Telf M-6395.
E2062 Indf. 1 Sept

PROFESIONALES

DR. J. HERNANDEZ CALZADILLA
Cirujano Dentista
Especialista en extracciones sin dolor ni peligro en niños y señoras en estado, con anestesia local o gas. Cura completa de dientes flojos y piorrea alveolar. Puentes y planchas de todas clases, modernas, sin encías. Trabajos de ortodoncia. Arreglo puentes, planchas partidas, faltas de dientes, dejándolas nuevas. Consultas diarias hasta las diez de la noche. Reina 76 bajos. Telf. A7537.
E2066 Indf. 1 Sept.

DR. VALDES MOLINA
CIRUJANO DENTISTA
Avenida de Italia No. 9 altos, entre Lagunas y Trocadero. Telf. A-8583. Dentaduras de 15 a 30 pesos. Trabajos se garantizan. Consultas de 8 a.m. a 7 p. m. Los domingos hasta las 12 m.
E1885 Indf. 1 Ag

GIROS Y LETRAS

J. BALCELLS Y Cía.
S en C.
San Ignacio no. 33
Hacen pagos por el cable y giran letras sobre New York, Londres, París y sobre todas las capitales de España, Islas Baleares y Canarias. Agentes de la Compañía Inglesa de Seguros contra incendios "The Royal" Administración de Bienes.
E1742 Indf. 1 Ag.

N. GELATS Y COMPAÑIA
106 Aguiar 108, esquina a Amargura. Hace pagos por el cable. Facilita cartas de crédito y giran pago por cable, giran letras a corta y larga vista sobre todas las capitales o ciudades importantes de los Estados Unidos, México y Europa, así como sobre todos los pueblos de España, Londres, París, Hamburgo, Madrid y Barcelona.
CAJAS RESERVADAS
Las tenemos en nuestra boveda, construídas con todos los adelantos modernos y la salquilamos para guardar valores de los interesados. En esta oficina daremos todos los detalles que se deseen.
N. GELATS Y COMPAÑIA
BANQUEROS
E2105 V.11 En

ALQUILERES

A-1. Habana.

CONSULADO 59, ALTOS: SE ALQUILA con nueve habitaciones. La llave en los bajos. Informan: Teléfonos I-1430 y A-9262. Y en Aguiar 102, altos.
A1 27516 17—26 Jul.

$45 ALQUILO: SOL10, PRIMER PISO. Sala; saleta; comedor; tres cuartos; baño; cocina de gas; servicio de criados independiente. Informes y llave: Cuba 100. A-2596.
A1 27543 17—24 Jul.

SE ALQUILA
EN EL MEJOR LUGAR DE O'REILLY, FRENTE A LA METROPOLITANA
El primer piso alto de la casa número 51, que se compone de un gran salón que da a la calle, y otros departamentos más que lo hacen muy apropiado para establecer una extensa oficina de negocio comercial, Seguros, Notaría,l Modista, etc., etc. Tiene su entrada y escalera absolutamente independiente del resto del edificio. Puede verse de 9 a 12 y de 3 y media a 6, en donde también se dan informes.
4012 8ds. 16 Jul.

ESCOBAR 9 (ALTOS)
A media cuadra del Malecón, se alquila esta hermosa casa con sala; saleta corrida; tres cuartos y uno más en la azotea; baño y demás servicios. Precio reajustado. El papel dice donde está la llave. Informa: Sr. Rodríguez. Lagunas 15.
A1 27663 18—23 Jul

SE ALQUILAN LOS ALTOS DE LA casa Indio 3 entre Monte y Rayo, sala, comedor, dos cuartos, servicios modernos, agua abundante, muy frescos. Su precio, $30 50. Informan, Monte 149.
A1 27628 17 jul 23

ALQUILO ALTOS, INFANTA 13, próximos Esquina Tejas. Llaves, bodega esquina. Informan, Paseo 264 esquina a 25, Vedado. Teléfono F-5400.
A1 27627 17 jul 21

CASAS A $22, EN LA HABANA, se alquilan, 2 cuartos, sala, saleta, etc., altos y bajos. Puerta Cerrada 83 al 93. M-2911.
A1 4320C 17 jul 31

EN $55 SE ALQUILA MODERNO PISO alto, en Consulado número 14, con recibidor; sala; tres cuartos; comedor; baño completo; cuarto y servicio de criados. La llave enfrente. Informes: Obispo 16, altos.
A1 27693 18—21 Jul.

SE ALQUILA EL PRIMER PISO DE la casa Lagunas número 25, compuesta de sala; comedor; tres habitaciones y dos altas; servicio; cocina. Precio: $50. Informan: Bufete de Arellano. Teléfono A-2118
A1 27743 18—2 Agosto

BELASCOAIN 7-B
Se alquila la fresca y espaciosa segunda planta. Casa moderna. Tiene cuatro cuartos; sala; saleta; recibidor; baño intercalado y comedor al fondo. Informan: Habana 82. Teléfono A-2474
A1 27777 18—24 Julio.

ALQUILO, BELASCOAIN 32, ENTRE San Rafael y San Miguel, piso alto, muy amplio y fresco, con sala, saleta, otro salón, terraza, 5 habitaciones, comedor, gran baño, también de criados, cocina gas. Ferretería, Belascoaín esquina San Rafael. U-5215.
A1 27588 17—27 Jul.

ALTOS CENTRICOS, ELEGANTES, Virtudes 70, esquina a San Nicolás, propios para familia de gusto. Cuatro cuartos y departamento alto, independiente, con baño completo. Confort moderno. Garage por S. Nicolás. Informes: Teléfono F-4963.
A1 27485 17—27 Jul.

SE ALQUILA LA CASA LEALTAD 33 A, bajos, la llave en el primer piso. Informan, teléfono FO-7909.
A1 27619 17 jul 27

PRADO 62 ESQUINA A COLON, ALquilo espléndidos altos. Acera de brisa. Tiene garage. Informan en los mismos. Telf. A-0856.
A1 27659 17 jul 27

ALQUILO LOS AMPLIOS Y FRESCOS altos de Salud 53, con recibidor, sala cinco grandes cuartos, baño moderno y cocina. Informan en los bajos.
A1 27655 17 jul 21

SAN NICOLAS 28, BAJOS Y PRIMER piso, fresquísimos, amplios, nuevos, dos cuadras Malecón, una Galiano. Cuatro habitaciones sala, saleta, comedor al fondo Muralla 111. A-7468.
A1 27615 17 jul 24

ANUNCIESE EN EL Diario de la Marina

$60 ALQUILO SAN LAZARO 115, ALTOS. Sala; recibidor; comedor; cuatro cuartos; cuarto baño; cocina gas. Tiene motor de agua. Llave, bajos. Informan: Cuba 100. A-2596.
A1 27544 17—24 Jul.

MUY CERCA DE SANIDAD
Se alquila la casa Sitios 157 bajos, con sala; saleta corrida; tres cuartos; cocina de gas; baño y demás servicios. El papel dice donde está la llave. Informa: Sr. Rodríguez, Lagunas 15. Precio reajustado.
A1 27664 18—23 Jul

PRECIOSOS ALTOS: CUBA 8
Se alquila esta hermosa casa con vista al mar; compuesta de sala; saleta corrida; tres grandes cuartos; baño; cocina y demás servicios. El papel dice donde está la llave. Informa: Sr. Rodríguez, Lagunas 15. Precio reajustado.
A1 27665 18—23 Jul.

SE ALQUILAN DOS PISOS CONtiguos, en San Lázaro 341, entre Basarrate y Mazón, muy cerca de la Universidad. Informan: en la misma. Telf. U-5616.
A1 27762 18—23 Jul.

SE ALQUILA VIRTUDES 84 BAJOS: sala, recibidor, cuatro cuartos, comedor al fondo. Llave e informes en la misma.
A1 27789 18—23 Jul

PASAJE GIQUEL, BAJOS, No. 3, SALA, comedor y dos cuartos, la llave en los altos, informes M-6917.
A1 27784 18—28 jul

SAN LAZARO 293, ACCESORIA, SALA, comedor y cuarto, $30, informes el encargado en la misma.
A1 27786 18—28 jul

SAN LAZARO No. 299 A, BAJOS O altos, sala, saleta, 4 cuartos, comedor, buen baño, cuarto y servicio de criados la llave en el número 293, precio $80, informes M-6917.
A1 27788 18—28 jul

JOVELLAR 53 ENTRE ESPADA Y Hospital, a una cuadra San Lázaro, se alquilan casitas, baño intercalado, luz, cocina, todo moderno, a $25. M-5172
A1 27764 18—21 jul

ALTOS ESQUINA FRAILE, MODERNOS, gran terraza, sala, hall, tres habitaciones, comedor, baño intercalado muy frescos balcón a la calle en todos los departamentos, abundante agua, precio razonable. Montoro y Lugareño, Ensanche de la Habana. Informes Tel. F-6180.
A1 27768 18—24 jul

SE ALQUILA EL 1o. PISO DE SAN Ignacio 88 por Sol compuesto de sala, comedor, tres amplias habitaciones, baño intercalado, patio y servicio de criados. Informan en el café.
A1 27795 18—21 jul

DAMAS 16 CASI ESQUINA A LUZ, alquilo hermoso piso alto con sala, 4 habitaciones, comedor al fondo, baño y servicio para criado. Llave bajos.
A1 27804 18—22 jul

A 60 PESOS ALQUILO DOS BONItos altos, de esquina Colón 23, Bernal 15 esquina Crespo, nuevas, modernas, muy frescas, agua abundante, acabadas pintar.
A1 27741 18—24 jul

PARA PERSONAS DE GUSTO HERmoso principal ventilado, moderno, decorado, 3 habitaciones, lujoso baño y comedor. Manrique 22. Llaves e informes en los bajos.
A1 27681 18—21 jul

SE ALQUILA LA HERMOSA CASA Prado 100, altos. La llave en el 102. Informes: F-2529.
A1 27747 18—25 jul

SE ALQUILAN CASAS NUEVAS COMpuestas de sala, comedor, dos y tres habitaciones, baño intercalado, cocina y servicios de criados en las calles de San José No. 111, Jovellar No. 30, 3? y 51 y San Lázaro No. 368 y 376, informes en las mismas y teléfono M-9827
A1 27816 18—21 jul

SE ALQUILA LA CASA CONSULAdo 91 y 93; entre Animas y Trocadero; es de altos y bajos; los bajos propios para almacén de tabaco o alguna otra industria que necesite gran local; su área es de 30 x 30, teniendo en el centro el patio que está cubierto con lucernario; los altos con departamentos corridos a los cuatro vientos, la llave en Prado 90, por Animas, para informes Sr. Manteca, Cuba 76-78.
A1 27822 18-2 agos

SE ALQUILAN LOS BAJOS DE LA casa Manrique 124, entre Dragones y Salud. Es capaz para numerosa familia y se da barata La llave en los altos. Para informes Sr. Manteca, Cuba 76 y 78.
A1 27824 18—2 agos

SE ALQUILA LA LUJOSA CASA DE Campanario 119 entre Salud y Dragones; compuesta de zaguán, sala, recibidor, comedor, cinco cuartos, con tres baños intercalados, gran patio, pantry, cocina, cuartos de criados, traspatio etc., es propia también para profesionales médicos, para verla de 4 a 5 de la tarde en la misma, para informes Sr. Manteca, Cuba 76 y 78
A1 27823 18—2 ago

ESTRELLA 67, ESQUINA SAN Nicolás, altos modernos; sala y saleta grande, tres cuartos, un baño intercalado completo, cocina gas, cuarto y servicio criados, dos puertas calle, $40, único precio Véase, cualquier hora.
A1 27812 18-21 jul

SUBIRANA 76 ALTOS ENTRE DEsagüe y Benjumeda, a una cuadra de Luna Park, preciosa casa con todas comodidades necesarias. — Precio de situación. Informan teléfono U-4169.
A1 27794 18-21 jul

GERVASIO Nº 5
Alquilo esta hermosa casa, propia para profesionales; con zaguán; sala; recibidor; ocho cuartos; baño; saleta de comer y demás comodidades. Llaves, en el 18 altos. Informa: Armando Rur. A-2736.
A1 27875 19—24 Jul.

SAN LAZARO 92
Alquilo bajos de esta casa compuestos de sala; comedor; cuatro cuartos; baño y servicios criado; gran sótano. La llave, en la misma. Informa: Armando Rur. A-2736
A1 27873 19—24 Julio.

OQUENDO 1-B
Sala; saleta; baño; cocina y servicios de criado. Precio: $45. Informan: F-2134.
A1 27870 19—25 Jul.

SE ALQUILAN LOS BAJOS: MAlecón 92, entre Perseverancia y Lealtad. Teléfono A-1805.
A1 27901 19—23 Jul.

CARLOS III 16-A, C, D.
Altos y bajos. Sala; saleta; cuatro habitaciones; baño intercalado; cocina de gas; servicio de criados. Precio: $60. Informan: F-2134.
A1 27868 19—25 Jul.

OQUENDO 3-C
Sala; saleta; cuatro habitaciones; baño intercalado moderno; lavadero de ropa; cocina de carbón; servicio de criados. Precio: $60 Informan F-2134.
A1 27869 19—25 Jul.

SE ALQUILA LA CASA: MARINA número 10-A, con portal, sala, comedor, tres cuartos, cocina, servicios sanitarios y patio. Las llaves, en la bodega de al lado. Informan, García Tuñón, Aguiar y Muralla. Teléfono A-8786.
A1 27911 19—22 Jul.

SE ALQUILA EL PRIMER PISO DE San Rafael 111 compuesto de sala saleta; comedor; tres cuartos; baño intercalado; cocina de gas; cuarto y servicio de criados. La llave e informes: en el 107 bajos.
A1 27917 19—24 Jul.

SE ALQUILA, $60, SAN LAZARO 96, segundo piso, entre Industria y Crespo Sala, recibidor, cuatro habitaciones, baño intercalado, comedor, servicio para criado y cocina, casa fresca y agua abundante. Informes, mueblería La Moda. Galiano y Neptuno A-4454.
A1 27430 16 jul 21

MANRIQUE 31-B, BAJOS, CON sala, cuatro cuartos, comedor, cuarto de baño, cocina, etc. Informes: Mariano Fernández. Telf. F-1020
A1 27872 19—27 Jul.

SE ALQUILA UNA CASA EN VApor número 15. Tiene sala; tres habitaciones; patio; cocina y servicios. Precio: $36.
A1 27554 17—22 Jul.

INDUSTRIA 53, PRIMER PISO, PROximo Parques; tranvías ambas esquinas; sala; saleta; cuatro cuartos; comedor al fondo; baño completo; cuarto criado; servicio. $65 Llave: piso principal izquierda.
A1 27473 17—22 Jul.

SAN MIGUEL 254-B BAJOS: SALA, saleta; cuatro cuartos; comedor; cocina; doble servicio; gran patio. La llave, en la bodega. $50.
A1 27474 17—22 Jul.

SE ALQUILAN LAS CASAS: BERnaza 18, tercero, izquierda en 40 pesos; y Cárdenas 5, bajos izquierda, en 50 pesos. Llaves e informes: Zulueta 36-G. Telf. A-9266.
A1 27481 17—27 Jul.

EN $34 SE ALQUILAN LOS MODERnos bajos. Benjumeda número 48 y los altos del número 56 entre Marqués González y Oquendo, acabados de pintar, compuestos de sala; comedor tres habitaciones, baño completo intercalado; calentador. Las llaves, en la bodega esquina a Oquendo. Informes: Consulado 126, Sr. Francisco Torres.
A1 27290 17—27 Jul.

SE ALQUILA UNA CASA EN VAPOR número 19 Tiene sala; dos habitaciones; cocina y servicios Precio: $32. Informes: Telf. A-5540.
A1 27555 17—22 Jul.

SE ALQUILA PISO INDEPENDIENte de casa moderna, primera planta, en San Miguel 59, derecha. Tiene tres habitaciones; sala; comedor; baño moderno intercalado y cocina; servicio criados Informes: Teléfono A-5540 y A-7030, Administrador
A1 27556 17—22 Jul.

ALQUILO CASA BAJA MODERNA, baño intercalado, propia matrimonio o corta familia. Lagunas 60-G, entre Gervasio y Escobar. Allí informan.
A1 27558 17—22 Jul

SE ALQUILA, $65, CONCORDIA 177, piso primero, entre Soledad y Aramburo, sala recibidor, cinco habitaciones, baño intercalado comedor, cocina, servicio para criado, casa fresca y agua abundante. Informes, mueblería La Moda, Galiano y Neptuno A-4454.
A1 27431 16 jul 21

ARBOL SECO No. 15, ENTRE MAloja y Sitios, en $35, con tres grandes cuartos, sala, comedor y demás servicios La llave e informes en el número 9, altos
A1 27419 16 jul 24

CONSULADO 7 CASI ESQUINA A Prado, se alquila suntuoso piso alto, con todo el confort moderno. Precio razonable. Hay elevador permanente. Informes el portero.
A1 27299 16 jul 21

SE ALQUILAN ALTOS Y BAJOS EN San Rafael 137, 141, 161 y 165 entre Lucena y Marqués González, con sala, comedor, tres o cuatro cuartos y ser vicios, en $40 y $55. Zanja 108, altos esquina a Oquendo, con sala, comedor, tres cuartos, terraza y servicios, en $40. La llave en la esquina. Informes, Obispo 16, altos.
A1 27300 5 jul 21

APODACA 71, (PRINCIPAL). SALA, saleta, cuatro grandes cuartos, comedor, baño, calentador, agua asegurada por motor Llave bajos. $55 Teléfono FO-9190.
A1 27281 16 jul 23

ALTOS FRESCOS, MODERNOS, ALquilo con sala, saleta, comedor, pantry, cocina, 6 habitaciones, baño intercalado y de criado. Lado brisa. Agua abundante. San José 126 1|2 I. Informan, Malecón 40, altos, teléfono M-8007.
A1 27432 16 jul 21

EN $45 SE ALQUILAN LOS MODERnos y frescos altos de San José 124-D y 124-E, entre Lucena y Marqués González, compuestos de sala; comedor corrido; cuatro habitaciones; baño completo intercalado con abundante agua, por tener motor eléctrico para impulsarla; y cuarto y servicio para criados. Las llaves: en el 124-E, bajos Informes: Consulado 126, altos. Sr. Francisco Torres.
A1 27291 16—26 Jul.

SE ALQUILAN LOS AMPLIOS BAjos de Malecón 4, al lado del Unión Club, con entrada por San Lázaro, propio para club o familia larga. La llave en el alto, por San Lázaro 24. Informes, Obispo 16, altos.
A1 27302 16 jul 21

EN $45 SE ALQUILA MANRIQUE 130, bajos, entre Reina Salud, con sala, comedor, tres cuartos, baño, cocina y patio cuarto y servicios de criados La llave en el alto. Informes, Obispo 16, altos.
A1 27301 16 jul 21

SE ALQUILA EN $50 EL ALTO DE Peña Pobre 7 entre Habana y Aguiar, con sala, comedor, tres cuartos, cuarto y servicios de criados. La llave en el bajo. Informes, Obispo 16, altos.
A1 27304 16 jul 21

SE ALQUILA EN $35 MODERNO PIso alto en Salud 152 entre Oquendo y Marqués González, con recibidor, tres cuartos, comedor, baño intercalado completo y servicios. La llave en el bajo. Informes, Obispo 16, altos.
A1 27305 16 jul 21

EN $30 SE ALQUILAN LAS COMOdas y ventiladas casas, calle Agustín Alvarez 2 y 11, entre Marqués González y Oquendo, a dos cuadras de Belascoaín y a una del Nuevo Frontón, acabadas de pintar; compuestas de sala; saleta corrida; tres habitaciones; patio y demás servicios. Las llaves, en el número 10. Informes: Consulado 126 altos. Sr. Francisco Torres.
A1 27292 16—26 Jul.

EN 55 PESOS SE ALQUILAN LOS altos, Apodaca 46. Sala; comedor; cuatro cuartos muy grandes; baño completo; gran cocina. Llave, abajo. Informes: Tejadillo 45.
A1 27308 16—22 Jul.

EN 35 PESOS SE ALQUILAN ALTOS Figuras 94. Cuatro cuartos; comedor; sala; cocina. Llave, abajo. Informan: Tejadillo 45.
A1 27309 16—22 Jul.

EN 30 PESOS SE ALQUILAN LOS bajos de Tejadillo 57. Sala; dos cuartos; comedor; cocina. Llave e informes: en Tejadillo 45.
A1 27313 16—22 Jul.

INDUSTRIA 2-B
Se alquilan los altos y bajos de esta hermosa casa con comodidades para familia de gusto. Cada piso cuenta con cuatro dormitorios, sala saleta y comedor al fondo, baño y servicio de criados. Las llaves en la bodega de esquina a Genios. Informes, San Pedro número 6 teléfono A-9619
A1 27056 14 jul 22

CONSULADO 28
Se alquila la fresca y espaciosa segunda planta alta. Tiene cuatro cuartos grandes, cuarto de criados, sala, saleta, recibidor, baño, comedor al fondo y lavabos en todos los cuartos. Casa moderna Informan, Habana 82 Telf. A-2474.
A1 27421 16 jul 22

SE ALQUILA EN $22: PRINCIPE Y Hornos. Sala; dos habitaciones; cocina; servicios; patio; mucha agua. Llave, en la bodega. Informan: Lealtad 238 Teléfonos A-2689 y U-2256.
A1 27842 19—22 Jul.

ALQUILO HERMOSA CASA EN FACtoría y Puerta Cerrada, frente a la Terminal. $24.
A1 27838 19—25 Jul.

SE ALQUILAN LOS FRESCOS Y COmodos altos de Habana 204, casi esquina a Merced, gran sala; tres grandes habitaciones; comedor; agua abundante. Informan; en Amistad 70. Teléfono A-0584
A1 27831 19—23 Jul.

SE ALQUILA LA CASA VIVES 122 casi esquina a Rastro con sala; comedor; tres habitaciones; cocina; baño; servicios; etc. Alquiler 35 pesos. La llave al lado. Informes A-4558; M-6263.
A-1 27451 16-23 jul.

MONTE 397, UNA CUADRA MERCADO; casa cuatro habitaciones; sala; cocina; patio; portal $42.00. Al lado, habitaciones, departamentos $10 $12 y $15 con tres piezas y cocina
A-1 27359 16-21 jul.

VIVA CON ECONOMIA Y CONFORT
Casas fresquísimas, con dos, tres, cuatro habitaciones, sala, comedor, baño lujoso, cocina y demás servicios; dos elevadores funcionando día y noche Morro y Genios. Edificio Gómez.
A1 27440 16 jul 26

OFICIOS NUM. 88-B
Se alquila el segundo piso compuesto de sala, ocho habitaciones, cocina de gas y frente a la Alameda de Paula. Informan en los bajos, almacén de Manuel Muñoz y Co. Teléfono A-1474.
A 1 26331 10-25 julio

SAN RAFAEL 141-C: FRESCOS ALtos con recibidor; sala; cuatro habitaciones; espléndidos baños; comedor y cocina. Precio: $53. Informan por F-5241.
A1 26855 14—22 Julio

SE ALQUILA: CUBA 89, BAJOS Y primer piso derecha, casas compuestas de sala; saleta; comedor; cinco grandes habitaciones; cocina; baño y doble servicio sanitario. La llave en la bodega de la esquina. Informan: en los grandes almacenes "El Número 15". Monte 15, frente al Prado.
A1 26867 14—22 Jul.

SE ALQUILA: MONTE 15, PRIMERO y segundo piso, izquierda. Casas compuestas de sala; saleta; hall; comedor; once grandes habitaciones; cocina; baño intercalado y doble servicio sanitario. La llave e informes: en los bajos, grandes almacenes 'El Número 15' Se dan muy baratos.
A1 26866 14—22 Jul.

SAN LAZARO 98, ALTOS, INTERIOres, sala, dos cuartos, cocina gas, servicios; informan, M-2863 y F-2124 Llave en los altos.
A1 26973 14 jul 24

MONTE 140, ALTOS, SE ALQUILA un piso bien amplio con sala, cocina, varias habitaciones y servicios. La llave en la peletería en los bajos. Telf. A-2746.
A1 27002 14 jul 21

SE ALQUILAN LOS ALTOS DE CARlos Tercero núm. 201 esquina Oquendo, acabados de pintar La llave, en la bodega de la esquina. Informan teléfono M-2504.
A1 26992 14 jul 29

SE ALQUILAN LOS ALTOS DE CARlos Tercero número 197, esquina a Oquendo, acabados pintar, la llave en la bodega Informan. Telf. M-2504.
A1 26993 14 jul 29

ALQUILO CASA EN LA CALLE DE Oquendo 91, altos, entre Desagüe y Peñalver, compuesta de sala, comedor, tres habitaciones baño completo y cocina de gas. Más informes, al teléfono U-3024.
A1 26997 14 jul 24

SE ALQUILA OBRAPIA 65, PRIMER piso, derecha. Sala, saleta, cinco habitaciones con baño intercalado, cocina y servicios de criados. Informan en la misma Telf. A-3314.
A1 26916 14 jul 21

INFANTA 93 ENTRE ZANJA Y VAlle, se alquila en $65 mensuales Tiene cuatro habitaciones, etc. y 2 más en la azotea, con su servicio. Informan, Infanta 95, teléfono U-2311.
A1 27955 19 jul 29

CONDESA 41 ENTRE ESCOBAR Y Lealtad, segundo piso, compuesto de sala, comedor, dos cuartos, cocina y baño. Se alquila en $33. La llave en el primer piso, e informes en teléfono M-7203.
A1 27972 19 jul 22

VIRTUDES 145
Entre Gervasio Belascoaín, modernos bajos, sala, vestíbulo, tres cuartos, comedor al fondo, servicios criado, llave bodega. Informan teléfono FO-3207, precio $55.
A1 27974 19 jul 21

SE ALQUILAN BARATOS LOS MOdernos altos de San Joaquín 22 a una cuadra de Monte con sala; comedor; tres cuartos; baño y cocina.
A1 27854 19—23 Jul.

ARAMBURO 38, ALTOS, ENTRE S. Rafael y San José, compuesto de sala, saleta, comedor, tres habitaciones y servicios modernos, la llave en los bajos. Informan Rayo 69, esquina a Sitios, teléfono M-5343. Precio, $48.
A1 27924 19 jul 17

SE ALQUILAN FRESCOS ALTOS Tejadillo 27 entre Habana y Aguiar sala, saleta cuatro habitaciones, comedor, baño y servicio. Informan U-5079. San Miguel 130 A. Llave bodega esquina Habana.
A1 27929 19 jul 26

SE ALQUILA AGUIAR 21 BAJOS, zaguán, sala, saleta, tres cuartos grandes y uno pequeño, baño completo, comedor, cocina de gas y carbón, patio y traspatio, servicio de criados y garage para dos máquinas La llave en la panadería. Informan, F-3468.
A1 278811 19 jul 21

SANTIAGO 36, ENTRE POCITO Y Jesús Peregrino. Pisos independientes modernos. Sala; comedor; cuatro cuartos; baño intercalado. Llaves, bodega. A-6523. Informan: Concordia 105
A1 27893 19—22 Jul.

PARA INQUILINATO Y COMERCIO, bien situada, casa Reina 143, junto al Sagrado Corazón. Veinte posesiones. Se da motor. Llaves, en la misma. A-6523
A1 27888 19—22 Jul.

MERCADERES 16, ENTRE OBISPO y Obrapía altos. Sala; comedor; 5 cuartos; baño; cocina. Pisos mosaico. Llaves, bajos, fonda. Informes: Concordia 105. A-6523.
A1 27889 19—22 Jul.

CONCORDIA 154, ENTRE OQUENDO y Soledad. Altos amplios, frescos, independientes. Sala; comedor; seis cuaroos; agua siempre. Llave bajos. Informes: A-6523, Concordia 105
A1 27890 19—22 Jul.

SE ALQUILA REFUGIO 14, BAJOS media cuadra de Prado, sala, comedor, tres habitaciones, $40. Informan, teléfono A-2996.
A1 27953 19 jul 27

$70, ALTOS AMPLIOS: SAN LAZARO 101, entre Galiano Blanco. Sala; tres habitaciones. $32, Genios 17, altos; sala; cuarto; baño $32 Lealtad 151, altos, entre Reina Salud. Sala: dos habitaciones.
A1 27863 19—22 Jul.

SE ALQUILA EN LA CALLE UNIversidad, entre Nueva y Consejero Arango, los altos del 47 y los bajos del 45. Son las casas más baratas más bonitas y más cómodas que se puede imaginar. Véalas Informan en las mismas.
A1 27841 19—27 Jul.

ALQUILO EN $28 DESAGUE Y MOrales, pegado a Infanta. Sala; tres habitaciones, comedor, patio, servicio, cocina, mucha agua, llave en la bodega. Informan: Lealtad 238. Teléfonos A-2689 y U-2256.
A1 27843 19—22 Jul.

EN 40 PESOS SE ALQUILAN ALTOS Subirana 27, Sala; saleta; cuatro cuartos; baño completo; cocina. Llave, abajo. Informan: Tejadillo 45.
A1 27311 16—22 Jul.

JESUS PEREGRINO 57, ALTOS, ALquilo preciosa casa con todas comodidades; muy fresca y abundante agua. Informan: en la misma y Teléfono A-1051.
A1 27726 18—28 Jul.

AVE. ANTONIO MACEO (MALECON) Nos. 154-156
Entre Aguila y Blanco, se alquila el espléndido piso bajo de esta moderna casa con comodidades para familia de gusto. Consta de hermosas habitaciones, gran patio y servicios para familia y servidumbre Las llaves en los altos. Informes en San Pedro número 6, A-9619
A1 27222 15 jul 23

PRADO NUM. 11. EN PROPORCION se alquila el primero y segundo piso. En cada piso, sala, dos recibidores, 5|4, baño intercalado, comedor y galería. Para verlos en la misma de 2 a 5 de la tarde. Para informes, señor Manteca. Cuba 76-78.
A1 26528 11 jul 26

ESPACIOSA CASA EN SAN LAZARO POR $75.00
Se alquila la amplia planta baja de San Lázaro 92 entre Crespo e Industria, con sala, saleta, cuatro habitaciones, baño y servicios, etc. Informes, doctor De Sola, Habana 91, teléfono A-2736.
A1 26534 11 jul 21

SE ALQUILA LA CASA PEÑALVER 52, compuesta de sala; comedor; dos cuartos; baño y cocina. Informes: Teléfono A-3236
A1 26474 11—21 Jul.

OQUENDO 9-C
Se alquilan entre San Rafael y San José los bajos modernos; sala; saleta: dos cuartos; baño moderno y cocina de gas; muy rebajados; informa, Carlos Rodríguez: San Miguel 100.
A1 25448 6 jul 21

REPARTO ENSANCHE DE LA HAbana: Se alquilan los bajos de Pozos Dulces 20. Portal; sala; comedor; tres cuartos; cocina y servicios; gran patio; muy fresca. 40 pesos. Informan: de 2 a 7, todos los días al A-1480.
A1 26111 9—21 Julio.

HABANA No. 183
Se alquila una planta baja de esta amplia casa dotada de comodidades para regular familia. Las llaves en la bodega de esquina a Merced. Informes San Pedro número 6, teléfono A-9619.
A1 27058 14 jul 22

SAN PEDRO No. 24-26
Se alquila el hermoso piso alto izquierda de esta espléndida casa dando frente a la plazoleta de Luz. Tiene comodidades para familia, oficinas, consultorio o consignación de buques. Las llaves en el bar del bajo. Informes San Pedro número 6. teléfono A-9619.
A1 27057 14 jul 22

SAN RAFAEL 57, ALQUILO PLANta baja propia para casa de comercio u otra industria. Llaves, bodega esquina. Ferretería Belascoaín esquina San Rafael. U-5215.
A1 26976 14 jul 24

ANIMAS 32; HERMOSA CASA DE altos y bajos, se alquila junta o separada; propia para comercio o familias; informes y la llave en la misma.
A1 27005 14 jul 22

SE ALQUILA LA CASA, LAGUNAS número 25, bajos, compuesta de sala; comedor; tres cuartos; cocina y baño. Precio: $45. La llave, en la bodega. Informan: Bufete de Arellano. A-2118.
A1 26574 12—27 Jul.

EN $34 SE ALQUILAN LOS MODERnos bajos: Benjumeda núm. 48, y los altos del núm. 56 entre Marqués González y Oquendo, acabados de pintar; compuestos de sala; comedor; tres habitaciones; baño completo intercalado; calentador. Las llaves, en la bodega esquina a Oquendo. Informes: Consulado 126, altos. Sr. Francisco Torres.
A1 27290 16—26 Jul.

SE ALQUILAN LOS MAGNIFICOS altos de Lagunas 68, entre Gervasio y Belascoaín, propios para familia numerosa, compuestos de sala y recibidor muy grandes; seis amplias habitaciones; baño moderno completo; cocina y servicio de criados con entrada independiente para el servicio. Puede verse a todas horas. La llave, en los bajos al fondo. Precio: $75. Informa: Angel Collado. Teléfono A-3737.
A1 27685 18—25 Jul.

SE ALQUILA EL SEGUNDO PISO DE la casa Mazón número 31, compuesto de sala, comedor, tres cuartos, hall, baño intercalado cocina y servicio de criados Precio, $45. La llave en los bajos. Informan, Bufete de Arellano Telf. A-2118.
A1 27019 14 jul 29

SE ALQUILAN LOS TRES PISOS altos del fresco y moderno edificio Monserrate 5, frente a la Avenida de las Misiones, con 20 departamentos cada uno con baño completo, propio para casa de huéspedes, hotel, etc., alquiler, $180; la llave en la misma. Informes, A-4358, M-6263.
A1 27042 14 jul 21

AVE. DE MENOCAL Y FINLAY
Se alquila primer piso compuesto de sala, dos habitaciones grandes comedor, baño intercalado, cocina y calentador de gas. Informes, U-6977.
A1 27948 19 jul 24

LAGUNAS 94
Alquilo los bonitos y frescos altos, recién pintados, compuestos de sala, recibidor, tres cuartos, baño intercalado, comedor corrido, servicio. Excelentes comunicaciones. Llave e informes U-4178.
A1 27938 19 jul 21

MANRIQUE 5 C
Se alquilan los bajos. Sala, saleta, 2 habitaciones, comedor, cocina, baño intercalado y servicio de criados. Informan en el mismo y en el teléfono U-6977.
A1 27946 19 jul 24

VILLEGAS 111
Se alquila una espléndida casa primer piso, con sala, saleta, tres habitaciones, baño intercalado, comedor, pantry cocina de gas con calentador, cuarto para criados, con sus servicios; todo a la moderna; precio, $70. Para más informes en los bajos, teléfono A-9745.
A1 27926 19 jul 31

EN AYESTERAN Y DESAGUE FRENte a la Compañía Litográfica, altos de la bodega, alquilo una casa. Tres habitaciones; sala; comedor; servicios modernos; cocina gas. Precio: $30. Informan: en bodega o Teléfono U-2937.
A1 27894 19—22 Jul

SE ALQUILA EN VIRTUDES 160, ALtos, entre Oquendo y Soledad, compuesta de sala, saleta, tres habitaciones baño y cocina de gas. Informa, Luis González. U-1157.
A1 27187 15 jl 21

CIENFUEGOS 33
Se alquilan en $48 los altos compuestos de sala; saleta; tres cuartos; servicios modernos; agua abundante Llave bodega. Informan. Compostela 94.
A1 27093 15—21 Jul.

SE ALQUILA INFANTA 43 B, BAJOS y altos, compuestos de sala, saleta, tres habitaciones, baño intercalado y cocina de gas. Informa, Luis González, teléfono U-1157.
A1 27188 15 jul 21

SE ALQUILA EN AYESTERAN No. 1 A, un primer piso moderno, que contiene sala, saleta, hall tres cuartos, baño intercalado de primera, comedor cocina, cuarto y baño de criados las llaves en la vidriera de tabacos del café, informan, Malecón 46 teléfono M-6603.
A1 27154 15 jul 25

ALQUILO SAN RAFAEL 148, PIso alto, moderno, sala, dos habitaciones, comedor, gran baño servicio criados, cocina gas, 40 pesos. Ferretería Belascoaín esquina San Rafael. U-5215.
A1 27197 15 jul 25

SE ALQUILA EN ESTRELLA 235, altos y bajos, entre Infanta y Ayesterán, compuesta de sala, saleta, tres habitaciones, baño y cocina de gas. Informa, Luis González. U-1157.
A1 27193 15 jul 21

SE ALQUILA EN ANIMAS 177 A, altos, entre Oquendo y Soledad. compuesta de sala comedor, tres habitaciones, cocina, baño completo. Informa, Luis González. U-1157.
A1 27194 15 jul 21

CONCORDIA 2, ALTOS, SALA, REcibidor, comedor al fondo, tres habitaciones cuarto servicio criados, baño completo, céntrica, fresca, nueva, decorada lujosamente. Llave en el segundo. I-5567
A1 27250 15 jul 21

ALQUILO MODERNAS CASAS EN Arbol Seco núm. 65, bajos, y 71 altos, entre Santo Tomás y Benjumeda, compuestas de sala, recibidor, tres habitaciones, baño completo comedor y cocina de gas. Precio: $35. Más informes: al Teléfono U-1478 y U-5089.
A1 26591 12—22 Jul.

Neptuno núm. 150 altos
Se alquila el primer piso: sala, tres cuartos, baño intercalado, comedor al fondo, cocina de gas, calentador y servicios para criado, a familia de moralidad, en $60. La llave, en la misma, de 8 a 11 y de 1 a 5. Más informes: M-2287.
A1 27740 18—21 Jul.

ALQUILO: HOSPITAL 58, ENTRE San Rafael y San José, casa con sala, saleta, 3 habitaciones, baño y cocina. Ferretería Belascoaín esquina San Rafael. U-5215.
A1 27662 18—28 Jul.

ALQUILO, COMO PARA PERSOnas de gusto, los más ventilados y baratos altos de San Rafael 120¾, esquina Gervasio. Tienen tres habitaciones, sala, saleta; bien decorados.
A1 27723 18—24 Jul.

ALQUILO, PARA QUE NUNCA tenga calor, unos altos altos del "Edificio Recarey", situado en Belascoaín 95; son lo más cómodos y baratos. Tienen tres habitaciones, sala, saleta.
A1 27722 18—24 Jul.

A-2. Vedado y Príncipe.

SE ALQUILA LA CASA, CALLE F número 26, entre 13 y 15, en el Vedado, con sala; recibidor; comedor; dos cuartos bajos y un cuarto baño; y seis cuartos altos y dos baños; garage para tres máquinas y cuatro cuartos de criados. La llave, en la misma. Informa: Machín. Muralla número 8.
A2 27541 17—24 Jul.

SE ALQUILAN EN $55 LOS FRESquísimos altos con terraza; sala; saleta; comedor; tres habitaciones; baño; cocina; cuarto y servicio para criados de la casa calle 29 entre A y B, Vedado Llave, en bajos. Informes: Telfs. A-6244 y U-4061.
A2 27754 18—25 Jul.

EN LA CALLE 15, ENTRE PASEO y 2, Vedado, se alquila un magnífico piso alto compuesto de sala, comedor, recibidor, cuatro habitaciones, baño interlacado, closets, cocina de gas y cuarto y servicios de criados. Alquiler: $70. La llave e informes: en la planta baja de la esquina.
A2 27776 18—23 jul

VEDADO, AVENIDA DE LOS PRESIDENTES
Casi esquina a Calzada. Se alquilan modernos y ventilados altos, compuestos de hermosa terraza, sala independiente, recibidor, comedor, tres grandes habitaciones, dos baños, pantry, cocina, terraza al fondo con lavadero, cuarto y servicio de criados. Informan en los bajos. Telf. F-5525.
A2 27967 19 jul 22

SE ALQUILA UNA MODERNA CAsa en la calle 25 249, altos. La llave en la bodega. Para más informes, M-5084.
A2 27774 18—21 jul

A LA ENTRADA DEL VEDADO PARte alta, alquilo modernos altos del chalet calle 19 entre L y M No. 111. Sala, comedor, tres cuartos, baño, cuarto y baño criado Precio 65 pesos. Llave No 109, 3o piso. Informan F1364.
A2 27772 18—21 jul

EN DOSCIENTOS PESOS SE ALquila la fresca y ventilada casa, Línea número 2. La llave, en la misma. Informa: Pablo Suárez Banco Nova Scotia 315.
A2 27510 17—22 Jul.

CALZADA Y SEIS: ACERA SOMbra, Vedado, alquilo altos frescos; cuatro cuartos; sala; comedor; servicio criados independientes; garage. Informes y llave, esquina, 110, bajos.
A2 27540 17—22 Jul.

SE ALQUILAN MODERNOS ALTOS Renacimiento español calle 27 número 425, entre 4 y 6, Vedado. 4 cuartos; baño intercalado; porch; pantry; garage; 2 cuartos criados y servicios. La llave, en los bajos. Informan: Fomento y Fabricación. Aguiar 106. M-7245.
A2 27276 16—21 Jul.

EN EL VEDADO 12 Y 21 (EDIFIcio Munguía) a la brisa, se alquilan hermosos y modernos altos, sala, comedor, recibidor, hall, tres amplias habitaciones, hermoso baño, cuarto y servicio de criados y lavandería. Informan en la misma. Teléfono F-1014.
A2 27827 18-21 jul

15 ENTRE "A" Y PASEO
Alquilo esta casa con jardín; portal; sala; comedor; cuatro cuartos; baño intercalado. La llave al lado. Informa, Armando Ruz. A-2736.
A2 27874 19—24 Jul.

SE ALQUILA LA HERMOSA CASA, calle 7 entre H e I, piso bajo, con sala; 7 habitaciones; comedor; dos baños intercalados; 4 cuartos de criados; garage para dos máquinas. Las llaves, en los altos. Informan: en el Teléfono F-5386.
A2 27734 18—23 Jul.

SE ALQUILA LA HERMOSA CASA toda decorada, calle A esquina 23 compuesta de sala; saleta; 6 habitaciones; 2 baños intercalados; comedor al fondo. Cocina y pantry; dos cuartos de criados; 2 garages. Las llaves e informes: en B núm. 76, entre 21 y 23. Teléfono F-5386.
A2 27733 18—23 Jul.

SE ALQUILA LINDA RESIDENCIA, recién construida, en 13 entre Avenida de los Presidentes y H, Vedado; con jardín; portal; sala; tres dormitorios con sus closets; comedor; baño intercalado; cocina y calentador de gas; pantry; cuarto y servicios de criados. Renta, $90. La llave al fondo.
A2 27694 18—21 Jul.

SE ALQUILA LA HERMOSA CASA: calle D número 211 (altos) entre 21 y 23, compuesta de terraza al frente y al fondo; vestíbulo; sala; antesala; cinco habitaciones; 2 baños intercalados; comedor; cocina de gas; garage; cuarto de criados y demás servicios. Las llaves, en los bajos del núm. 209. Informan: en el Telf. F-5386.
A2 27735 18—23 Jul.

SE ALQUILA LA CASA, CALLE A número 1, esquina a Tercera, compuesta de portal; sala; dos cuartos; comedor; cocina y demás servicios. Informan: en el Telf. F-5386.
A2 27737 18—23 Jul.

VEDADO: ALQUILO PRIMER piso moderno, decorado. Sala; recibidor; 4 habitaciones; baño intercalado; comedor; cocina; cuarto criada; esquina 27. Llaves, en 27 núm. ... último piso. Alquiler: $370. Teléfono F-3871.
A2 27320 16—22 Jul.

F NUM. 150, ENTRE 15 Y 17, Vedado. Se alquila para familia acomodada. La llave, en la bodega 15. Informan: por el Telf. FO-... $175 mensuales.
A2 27074 15—23 Jul.

SE ALQUILA MODERNO PISITO alto en lujoso edificio, para familia corta, con garage privado si se desea. Lugar céntrico del Vedado número 184 entre 21 y 23. Informes el portero.
A2 27303 16 jul ...

CALLE 17 No. 150, ENTRE J Y K, Vedado, se alquilan estos hermosos y ventilados altos compuestos de gran terraza al frente, sala, saleta, gabinete en la sala, cinco espléndidas habitaciones, pasillo central, dos baños completos, gran comedor al fondo, cuarto de criados con su baño, pantry, cocina de gas, calentador, agua abundante por motor, patio y traspatio. Informan Sánchez, Valle y Cía., Aguacate ..., la llave en los bajos, teléfono A-2878.
A2 27364 16 jul ...

Entrada del Vedado
nueva; portal; seis habitaciones; hall; dos lujosos baños; habitación criada con servicios; salón costura; garage; habitación chauffeur; jardín frente y patio; muchas comodidades.
J. 211 entre 21 y 23. F-2775.
E-1578. 15d. V. 10 Ag.

ALQUILO CASITA: JARDIN, PORtal; sala; dos habitaciones; comedor; servicios; patio, etc. D y ... Vedado. Marcos Díaz.
A2 27598 17—25 Jul.

SE ALQUILA FRESCA CASA D No. 216, entre 21 y 23. La llave en D 194 esquina a 21. Informan, teléfono FO-7909.
A2 27620 17 jul ...

SE ALQUILA LA CASA CALLE ... número 204 entre 21 y 23. Tiene jardín, portal, sala, comedor, tres habitaciones, baño intercalado completo, cocina, patio, cielo raso. La llave al lado. Informa, doctor Cuadrado. Telf. F-4517. Gana, $50.
A2 27586 17 jul ...

17 ENTRE 6 Y 8
Vedado, se alquilan estos modernos altos frente al Parque Menocal, con toda clase de comodidades, 5 habitaciones, closets y dos baños, muy rebajados de precio. Las llaves en los bajos Informan, F-1775
A2 27483 17 jul ...

EN LA CALLE 2 ESQUINA A 15, Vedado, se alquilan espléndidos altos compuestos de terraza cubierta, sala, comedor, living room, cuatro grandes habitaciones con sus closets y lujoso baño intercalado, cuarto y servicios de criados, cocina de gas, etc. La llave e informes en los bajos.
A2 27186 15 jul ...

SE ALQUILA: CALLE A NUM. ..., altos, entre 27 y 29. Garage y demás comodidades. Informan: 2 número 8, entre 9 y 11. Telf. F-1173.
A2 27148 15—21 Jul.

REBAJADA C PINTADA, SE ALquila la casa calle 8 44, frente al Parque Menocal, Vedado. Informes: en el 46.
A2 27079 15—21 Jul.

CALLE 17 ESQUINA A 4, VEDADO
Se alquila esta hermosa casa con comodidades para larga familia. Tiene siete dormitorios, sala, saleta, comedor al fondo, tres habitaciones altas garage, dos baños para familia Las llaves en la bodega de frente a la misma. Informes, San Pedro número 6. Telf. A-9619.
A2 27055 14 jul ...

VEDADO, CALLE 27 No. 269, ENTRE A y B; se alquila casa moderna muy cómoda y ventilada; alquiler $70.
A2 27012 14 jul ...

CALLE 10 ENTRE 17 Y 19; VEDAdo; alquilo casa; jardín; portal; sala; dos cuartos y tres cuartos y comedor; baño; cocina de gas. Llaves bodega esquina; M-2863 y F-2124.
A2 26975 14 jul 24

VEDADO, 16 ENTRE 21 Y 23, ALquilo una casita muy fresca, altos, con sala, dos cuartos, comedor, baño cocina. Informan en la misma.
A2 26691 12 jul 22

$40 PLAZA DEL MAINE $44
Por tranvía Línea y M. Pisitos independientes, sala a la calle, tres habitaciones, baño intercalado, cuarto y baño criada, cocina gas y comedor al fondo ambos salida independiente. Gran edificio Maine Apartments, elegancia, ventilación, orden. Familias escogidas exclusivamente. M y 13 entre Calzada, Línea y Malecón. Frente al Parque y Gran Hotel Nacional. Esquinas, $50 y $55. Hay amueblados garages y farmacia
A-2 5734 24 ab. 25 oct

SE ALQUILA EN "M" ENTRE 25 Y 27, hermoso chalet de dos plantas, en lo más alto del Vedado con vista al mar y próximo al hotel Nacional. Se compone de 4 habitaciones con dos baños intercalados, comedor, sala, recibidor, amplio portal y un hermoso jardín, garage para dos máquinas y dos habitaciones para la servidumbre, Informes, A-7251, Llaves en L y 27.
A2 27170 15 jul 22

SE ALQUILA CASA CALLE N ENtre 13 y 15, tiene portal, sala, tres habitaciones, cocina y baño, la llave al fondo, informa, Luis González. U-1157.
A2 27191 15 jul 21

SE ALQUILA UNA CASA NUEVA en Calzada y H, Vedado, compuesta de sala, saleta, tres cuartos, baño intercalado, amplio comedor, cuarto y servicio de criados, informes, A-1414 F-6146.
A2 26624 12 jul 22

H No. 91. EN SESENTA PESOS con cinco dormitorios y demás servicios, se informa teléfono M-3024. Llaves en los bajos.
A2 26678 12 agosto 1

VEDADO: ZAPATA 126, ENTRE DOS y Cuatro, con tres habitaciones; sala; servicios sanitarios y patio. Informes: F-1020, Sr. Mariano Fernández.
A2 27871 19—27 Jul.

SE ALQUILAN LOS FRESCOS Y AMplios altos de "M" número 98, entre San Lázaro y Jovellar, con sala; saleta; cuatro cuartos; dos baños intercalados; comedor; cocina; cuarto criado con sus servicios. Media cuadra del tranvía. Informan en Cerro 532, Telf. I-1002. La llave, en la bodega de la esquina.
A2 27914 19—25 Jul.

VEDADO: SE ALQUILA HERMOSA casa nueva, en Tercera número 2-A esquina F. $75. Informes: Teléfono F-3667.
A2 27916 19—21 Jul.

VEDADO: CALLE 15 NUM. 483 ENtre 26 y 28. Se alquila casita; sala; cuarto; comedor; cocina y cuarto de baño. Precio: 16 pesos. Informes: Teléfono F-1183.
A2 27912 19—29 Jul.

ALQUILO HERMOSA CASA EN 19 Y 10 (por 10) Vedado. Jardín; portal; sala; dos cuartos; patio. $22 Allí la llave.
A2 27837 19—25 Jul.

VEDADO: 15 Y "A" 339, ALQUILO casa; jardín y portal corrido; sala; comedor; cuatro cuartos; el de criados y demás servicios Llave, al lado.
A2 27896 19—29 Jul.

PRECIOSOS ALTOS MODERNOS: SE alquilan en 25 número 460 Vedado. Terraza; sala; recibidor; cuatro cuartos; comedor; baño, cocina; y servicio de criado. Frescos y ventilados. Módico precio. La llave e informes: en el 40°.
A2 27834 19—27 Jul.

M.E.C.D. 2016

APERTURA DE LA COLONIA INFANTIL EN EL BALNEARIO "AMARO", DE SAGUA

Resultó un acto brillantísimo. Próximo baile en la Colonia Española. Numerosos temporadistas. Nuevo abogado. Notas

Bajo todos sus aspectos puede considerarse como brillantísimo el acto celebrado el día 12 del corriente en el vecino balneario de Amaro.

Procedíase a la apertura de la Colonia Infantil de Vacaciones, instituída por la «Asociación de Padres Vecinos y Maestros» de la Escuela «Schwiep», de esta Villa, que preside con su rara energía y su proverbial disposición, la distinguida señora del Doctor G. de la Rionda, señora Zoila Solís de la Rionda, prestándole su valiosa cooperación en su carácter de Secretaria de la Institución, la gentil señorita «Cuca» Ramos, la que con su cultura, su entusiasmo y su enérgica voluntad, hace navegar por los plácidos lagos de la certidumbre, las empresas más difíciles que emprende.

Buena prueba de ello, es la Colonia de Vacaciones que funciona desde hace dos años, donde una docena de niñas de las más necesitadas de dicha Escuela recibe gratis cada año, durante dos meses, la alimentación, medicinas y todo lo indispensable para reconstituir sus débiles organismos.

Cerca de las diez de la mañana dió comienzo tan grata foesta, para la que fueron invitadas numerosas y distinguidas personalidades.

El discurso de apertura estuvo a cargo de la interesante y joven señora Nonó Ecrandy de Menéndez, Directora de la Escuela «Schwiep», donde en breves y sentidas frases, explicó la significación de tan hermoso acto.

Después hizo uso de la palabra el doctor José Urzais, Supervisor Provincial de Sanidad y miembro prominente de la política villareña, el que con su fácil verbo y la elocuencia que lo caracteriza, elogió la labor realizada por la Institución prometiendo formalmente, su valioso concurso, para que se convierta en realidad el proyecto de construcción que pretende llevar a cabo la Directiva d ela Asociación.

Amenizó el acto, dejando oir muy buenas obras de su repertorio, la Banda Infantil que dirige el estimado y complaciente profesor señor G. Cuéllar.

Entre la escogida concurrencia pude anotar, en primer término, la elegante señora Nonó Echandy, Directora del Colegio «Schwiep», la amable señora Lucrecia Lessacier de Borrón, la interesante señora de Muiño.

La distinguida señora Marina Pardo, hermana del señor Pancho Pardo, celoso Secretario particular del señor Gobernador Provincial.

Señoras de Compain, de Silvosa y del doctor M. Montero.

Entre las señoritas destacábase por sus múltiples atractivos, la ideal señorita «Yoyín» Alvaré, acompañada de su gentil hermana Teresa.

Señorita Cuca Ramos, feliz organizadora de la Colonia de Vacaciones.

Señoritas Caridad Chávez, Caridad Torres, Angelita Pairol y Esperanza Torres, un grupo selecto.

Señoritas Rodríguez Mora y Nena Muñoz.

Entre los caballeros:

Doctor José Urzais, Doctor P. de la Barrera, Señor Pancho Pardo, Señor «Panchón» Rodríguez, Ing. Jefe de O. Públicas, José J. Garayta, Jefe del Acueducto en Santa Clara; Doctor Rubén Montero; Señor Evelio Torres; Doctor Mario Montero; Isidoro Palacios; Bernardo Torres; Pascual Pérez; J. Silvosa; Alberto y R. de Armas.

La concurrencia fué obsequiada con ricos pastelitos y un rico ponche.

EN EL CASINO ESPAÑOL

El Casino Español la elegante sociedad hispana que con general beneplácito preside el correcto caballero señor Teófilo González, abrirá sus puertas el próximo sábado 26, para celebrar un gran baile de sala.

Baile que debía efectuarse el día 25, festividad de Santiago Apóstol, Patrón de España, y que tuvo que ser pospuesto, por causas justificadas, para el día siguiente sábado, según acuerdo tomado por la Directiva de la Sección de Recreo y Adorno, que preside el caballeroso amigo señor Florencio Lupus.

Con este baile se anotará el Casino Español un triunfo más a los tantos que ya tiene conquistados.

TEMPORADISTAS

Comienzo el éxodo veraniego, y por todo nuestros próximos lugares de verano, Amaro, Isabela, Panchita y Uñero, se ven favorecidos en estos meses con temporadistas que allí se refugian, huyendo de los días calurosos de nuestra estación canicular.

En Amaro están desde hace días, el respetable y estimado caballero Bernardo de la Torre, con sus distinguidas hijas María Luisa, señora del rico comerciante J. Almirall; Cristina, la señora de Portela; las simpjticas señoritas Esperanza y Caridad, pertenecientes todos a nuestra más distinguida sociedad acompañados también por sus hermanos los jóvenes Evelio y Horacio Torres, ambos estudiantes de nuestra Universidad Nacional.

Para el propio balneario están haciendo sus preparativos de viaje el distinguido doctor José Badía, su elegante esposa doctora Digna del Sol de Badía y sus encantadoras hijas Margot y «Tití».

En Amaro también se encuentra disfrutando de una agradable temporada la estimada señora Lucrecia Lesassier de Borrón, acompañada de sus hijos.

En La Panchita se halla desde principios de mes la elegante señora Esperanza Mariscal de Lugones, con sus hijas las encantadoras jovencitas Delia, Lilia y Mirta.

También en La Panchita se encuentra la distinguida señora Zoila M. Alvarez de Suárez, esposa del rico comerciante de esta plaza, señor José Suárez.

En la Isabela de Sagua está desde hace varios días el doctor Ramón Lorenzo, Director del Gabinete Antirrábico de Santa Clara, acompañado de su amable esposa y de sus hijos, la encantadora «Nena», graduada recientemente Doctora en Farmacia, y «Bebito», aventajado estudiante de Medicina de nuestra Universidad.

También se hallan en la Isabela el señor Rafael Mari ona y su bella esposa, mi estimada amiga Mercedes Martínez de Maribona, en unión de sus pequeños hijos.

Para la playa «Ubero», la nueva playa que se empieza a fomentar bajo muy buenos auspicios, parten en esta semana el distinguido matrimonio señor Melquiades Martínez, entusiasta propulsor del balneario y señora Graciela Varela de Martínez a quien acompañan sus simpáticas hijas Tata y Luisa.

HACIA EL NORTE

Hacen sus preparativos de viaje, los distinguidos esposos doctor Emilio G. Chávez y la elegante Señora Sarah Peralta de Chávez, los que en unión de su encantadora hija Caridad, irán a pasar el resto del verano en una de las más concurridas playas americanas.

ALUMNO DISTINGUIDO

Después de brillantísimos exámenes en la Universidad Nacional, ha regresado a esta villa, el culto y meritísimo joven Martín Landa Bacallao, el que además de alcanzar las más altas notas en las asignaturas de primer año de Medicina que cursa, obtuvo los premios de «Histología Patológica» y de «Química».

El joven Landa en quien concurren dotes de verdadera vocación al estudio se ha destacado por su inteligencia desde su más temprana edad. En el Colegio «Martí» de esta Villa, donde cursó los estudios de Bachillerato, fué justamente proclamado alumno eminente de dicho plantel, causando admiración la brillantez de los exámenes, ganándose además los premios correspondientes que otorgaban.

Reciba el joven Landa nuestra más sincera felicitación, la que también hacemos extensiva a sus amantes padres, nuestros buenos amigos señor Martín Landa y María Amalia Bacallao de Landa.

NUEVO ABOGADO

En los recientes exámenes verificados en nuestra Universidad, acaba de graduarse de Doctor en Derecho, el distinguido y apreciable joven José M. Madrazo, perteneciente a una de nuestras más distinguidas familias.

El joven Madrazo alcanzó las más altas calificaciones del Tribunal, habiendo presentado brillante examen de grado.

Nuestra enhorabuena.

Celia A. de Castellanos.

NOTAS SOCIALES DE U. DE REYES

Próximo baile en Bolondrón. Proyecto plausible. Fiestsa

Acuso recibo de la atenta invitación que, suscrita por el señor Presidente don Angel Albistur y el señor Secretario, don Manuel González, acabo de recibir para el grandioso baile que, Dios mediante, se celebrará en los magníficos salones de la Colonia Española de Bolondrón, en la noche del 25 de Julio. Dicho baile será amenizado por la orquesta de Antonio Romeu y la pensión es la siguiente: Socios del Casino y el Liceo, un pero; los transeuntes, $1.50; y los no socios de la localidad, dos pesos cincuenta centavos. Coincide dicho baile probablemente con el que se anuncia para esa misma noche en nuestro querido Casino y con el mismo motivo, cual es el de festejar la fecha de Santiago Apóstol, Patrón de España.

O probablemente el de Unión se dará más tarde...

Muy agradecida a la cortesía de la Directiva del Casino Español de Bolondrón. Y muchos éxitos...

SRA. ENRIQUETA ARENAS DE PADRON

Muy congratulada, como ella se merece, pasó su santo la señora de Padrón, que celebró su día, el 15 del corriente mes. Estas líneas llevarán a la dignísima señora, que reina como dueña y señora de un feliz hogar, compartiendo su soberanía con la señorita Josefina Padrón, su hija única, cifra y compendio de la felicidad de sus padres que la adoran.

Haya pasado un día muy feliz, y que así sean los venideros.

EN NUESTRA IGLESIA

Con broche de oro cerramos las fiestas en honor de nuestra señora del Carmen, La noche del 15, tuvimos la dicha de oir la autorizada palabra del joven y ya consagrado arador sagrado, Frebítero Manuel T., que de manera fácil, sencilla y elocuente, supo hasernos comprender una vez más la excelsa grandeza de la Madre de Jesús. Su oración fué conmovedora, tierna, parecía una verdadera oración de un hijo para con su madre. Fué súplica, queja, lágrima, dicha, paz... Todo se aunaba en aquel conjunto de hermosas palabras que fluían de los labios del Padre Trabadelo.

El 16 se celebró con gran lucimiento la misa, cantada por el grupo coral que dirige con entusiasmo y cariñosa devoción la señorita Lolita Ochotorena Salas, a quien envío, como a Lilita, Chicha, Mimí y Adela, un fuerte abrazo. Ellas son el alma de las fiestas de Iglesia, pues su buena voluntad, su talento artístico y su gran deseo de cooperar al engrandecimiento del culto religioso, las hacen superarse a ellas mismas. También nos prestó su valioso concurso, el amigo Pepito Rodríguez, tan dispuesto siempre a cooperar en las fiestas religiosas con el inapreciable regalo de su voz.

En nombre de la Asociación de Damas Católicas, va mi gratitud a las buenas almas que nos ayudan. Que Dios les premie su gesto espontáneo y sincero.

PLAUSIBLE PROYECTO

La rebaja del precio de entrada al cine. Con muy buen acierto, los empresarios de los cines Cuba y Unión, han puesto unos ínfimos precios, para que todos puedan asistir a los espectáculos teatrales. Diez centavos las damas, ¿no es un precio casi irrisorio? Pero a tono con la situación reinante. Suprimidas las entradas de favor, y arreglo total de ambos edificios.

Estamos de plácemes por la rebaja de precios y bien merecen una felicitación los dos "Pepitos".

ADRIANA.

EL CASINO ESPAÑOL DE SAGUA OFRECE UN ESPLENDIDO BAILE A SUS SOCIOS

Será en honor de Santiago Apóstol. Movimiento de viajeros. En el Teatro Principal reaparecerá la Compañía de Somoza

Para nuestro meritísimo barrio de la Isabela de Sagua donde se proponen disfrutar de una agradable temporada de verano embarcaron en días pasados los estimalos esposos, Juanita Iturralde de Veiga, y nuestro apreciable amigo Secundino Veiga, a los que acompañan sus graciosos hijitos.

Que tengan una temporada llena de placer, son nuestros deseos.

CASINO ESPAÑOL

El día 25 del actual, festividad de Santiago Apóstol, abrirá sus puertas esta institución para ofrecer a sus socios un espléndido baile.

Este baile resultará brillantísimo, dado el gran entusiasmo que reina entre las familias.

El programa estará a cargo del jazz bond del profesor Pedro Stacholy.

Prometemos asistir y hacer una amplia reseña.

PARA LA HABANA

Embarcaron en días pasados en viaje de negocios, los estimados amigos José Castillo Mencion y Juan Barillas Lara, atentos y consecuentes empresarios del Teatro Encanto, que el día primero de agosto abrirá sus puertas, completamente reformado.

Que hayan tenido un feliz viaje y que su estancia en la ciudad que baña el Almendares les sea grata y de éxitos para sus negocios.

CHUCHA STOCHOLY RUIZ

Este bello botoncito del jardín sagüero, se encuentra entre nosotros desde hace días.

"Cucha", como cariñosamente le decimos, es hija de nuestro buen amigo Stocholy, ex-compañero de crónicas por mucho tiempo en esta villa.

Esta inteligente jovencita sufrió en la Habana exámenes de piano, alcanzando notas brillantísimas.

Le damo snuestro saludo de bienvenida a la par que la felicitamos por su triunfo.

PARA ISABELA DE SAGUA

Donde se proponen pasa rla temporada de verano, embarcaron los esposos Juanita Fors de Lizarraga y José Lizarraga, a los que acompañan los simpáticos y atentos hermanos Amézaga.

Que tengan una feliz temporada le deseamos.

TEATRO PRINCIPAL

Para este mes nos tiene reservado nuestro buen amigo Oscar Valdés, atento empresario de este Teatro grandes sorpresas, entre ellas la reaparición de López Somoza con la chispeante comedia "La Tela", donde tantos éxitos ha conquistado.

El cuadro de actualidades La Boite de Musique, conquistó muchos aplausos por lo original y gracioso de sus bailes.

Para el día 22 se anuncia la producción cinematográfica, Estrellados, por el gran actor Buster Keaton, hablada en español, esperándose que esa noche esté el teatro completamente lleno; y para el día 25, otra gran producción, Hollywood Revue

EL BASE BALL EN CAIBARIEN

Dos interesantes desafíos entre Ron Cubano y Estrellas de Colón

En los terrenos del Stadium «Ron Cubano» se celebraron dos encuentros el domingo 13 entre las novenas «Ron Cubano» y «Estrellas de Colón».

En los dos juegos, tanto el de la mañana como el celebrado por la tarde, el triunfo le correspondió a al novena local.

Desde Colón vinieron los muchachos que comanda el temible «Cocaina» dispuestos a arrebatarles a los del patio el título de campeones; pero éstos se defendieron como leones y fueron de ellos las dos victorias, quedando los juegos según score a continuación.

PRIMER JUEGO

CAIBARIEN

	V.	C.	H.	O.	A.	E.
MMesa, cf.	4	1	0	1	0	0
Parrado, rf.	4	2	1	0	0	0
Pototo, ss.	3	3	2	1	2	0
M. Montejo, 1b.	4	0	1	14	1	0
Dos Ríos, 3b.	4	1	2	3	0	1
Morales, 2b.	4	0	0	1	1	0
T. Abreu, lf.	4	1	2	2	0	1
Hernández, c.	4	1	2	4	0	0
J. García, p.	4	2	2	0	0	0
Totales	35	11	12	26	4	2

ESTRELLAS DE COLON

	V.	C.	H.	O.	A.	E.
Ponce, ss.	3	0	0	1	1	0
Semanat, c. y 2b.	4	0	1	3	0	0
C. García, p. rf.	3	0	1	2	0	1
Zulueta, cf.	3	0	0	3	0	0
Rosell, 2b. y c.	3	0	0	6	1	0
López, 3b.	3	0	0	1	0	0
Cuellar, lf.	2	0	0	2	0	0
A. Rosell, cf.	2	0	0	0	0	0
Delgado, 1b.	2	0	1	6	0	0
Martell, lf	1	0	0	0	0	1
Rodríguez, p.	1	0	0	0	0	0
Totales	27	0	3	24	2	2

E. de Colón . 000 000 000—0 3 2
Caibarién . 031 403 00x—11 12—0

Home runs: Pototo.
Two base hits: T. Abreu, J. García, Montejo.
Three base hits: Hernández.
Sacrifice hits: M. Montejo, Morales.
Struck outs: J. García 3, C. García 7. Rodríguez 1.
Bases por bolas: J. García 1. C. García 7. Rodríguez 1.
Bases robadas: Pototo, Dos Ríos, Hernández.
Passed balls: Rosell, Semanat y Hernández.
Quedados en bases: Colón 4, Caibarién 5.
Dead balls: J. García a Ponce.
Double plays: C. García y Ponce a J. García y Mesa.
Observaciones: x bateó por Rosell. xx entró a pitchear por C. García en el 4o.
Hits a los pitchers: a C. García 9 en 4 innings.
Pitcher perdedor: C. GGarcía.
Umpires: Vega home, Barceló bases.
Scorer: F. Vento.

SEGUNDO JUEGO

CAIBARIEN

	V.	C.	H.	O.	A.	E.
Mesa, cf.	5	1	2	0	0	0
Parrado, rf.	5	2	3	0	0	0
Pototo, ss	5	3	4	2	2	1
M. Montejo, 1b.	5	2	2	6	1	1
Dos Ríos, 3b.	5	2	2	3	1	0
Morales, 2b.	5	0	0	6	0	2
T. Abreu, lf.	4	1	2	2	0	1
Hernández, c.	3	1	0	6	0	1
N. Abreu, p.	2	0	0	1	1	1
x P. Montejo, p.	1	0	0	0	0	0
xx Alvarez, p.	1	0	1	0	0	0
Totales	41	12	16	27	5	7

ESTRELLAS DE COLON

	V.	C.	H.	O.	A.	E.
López, 3b.	6	1	2	0	0	1
Semanat, c.	6	1	1	4	0	0
Zulueta, cf.	6	1	3	3	0	0
C. García, rf. p.	4	2	3	1	0	0
Rosell, p. rf.	5	2	1	3	0	1
Liles, ss.	5	2	1	2	4	2
Delgado, 1b.	5	0	0	8	1	0
Cuellar, lf.	5	1	0	2	0	0
A. Rosell, 2b.	4	1	3	1	0	2
Totales	46	11	14	24	5	6

E. de Colón . 000 530 300—11 14 6
Caibarién 403 220 01x—12 16 7

Home runs: Pototo 2, A. Rosell.
Two base hits: M. Monsejo, A. Rosell, C. García 2, Mesa, López, Rosell.
Sacrifice hits: Hernández.
Struck outs: N. Abreu 3 Rosell 4, Montejo 2, C. García 3.
Bases on balls: N. Abreu 1, P. Montejo 1, Alvarez 2.
Bases robadas: Dos Ríos, Liles, Pototo, Parrado.
Passed balls: Semanat, Rosell.
Quedados en bases: E. de Colón 6, Caibarién 5.
Umpires: Barceló home, Vega bases.
Scorer: F. Vento.
Observaciones: x entró al box en el 5o. xx entró al box en el 7o.
HiHts a los pitchers: a N. Abreu 6 en 4 innings a Montejo 6 en 2 innings a Rosell 9 en 4 innings.
Picher ganador: Alvarez. Pitcher perdedor, Rosell.

GRAVE CAIDA DE SU CABALLO SUFRIO LA SRTA. LIDIA MONTENEGRO Y PIARD

Mientras iba en una cabalgata en Los Palos en unión de varias damitas y jóvenes, el brioso animal se desbocó

Don Marcos Arenas, antiguo comerciante de Palos, y el más antiguo de los suscriptores del DIARIO DE LA MARINA, guarda cama hace algunos días aquejado de molesta dolencia.

Los solícitos cuidados de sus hijos, y nietos, además de la atención científica del doctor Valera, han logrado que la enfermedad de don Marcos entre en un período de franca mejoría.

Noticia que nos complace dar y que acojerán con júbilo sus muchas amistades.

DE TEMPORADA

Para pasar una temporada de asueto al lado de sus queridos familiares, han llegado de Cárdenas, donde residen, los esposos Blanquita Arenas y Benito Garmendia, Profesor de Comercio del Colegio «La Progresiva», de dicha ciudad.

Con ellos vinieron sus tres simpáticos y graciosos niños.

AMPARITO OLIVER

Otra vez se halla entre nosotros, esta graciosa y bella señorita.

Vino en compañía de los esposos Arenas-Garmendia a pasar una temporadita en este pueblo, donde tantos cariños y amistades cosechara en su anterior temporada.

Enviamos nuestro saludo de bienvenida a la simpática Amparito, deseándole grata estancia entre nosotros.

SENSIBLE ACCIDENTE

Cuando era mayor la alegría y la animación en un lucido paseo a caballo que organizaron y llevaban a cabo un número crecido de distinguidas señoritas y jóvenes de nuestra mejor sociedad, un accidente tan sensible como imprevisto llenó de pesar y consternación a todos los habitantes de ésta.

Al salir la cabalgata antes dicha, el caballo que montaba la estimada señorita Lidia Montenegro y Piard, hubo de desbocarse emprendiendo veloz carrerera a través de nuestra calle principal.

La señorita Montenegro con el susto consiguiente, perdió el dominio sobre las riendas del caballo, siendo arrojada violentamente contra el suelo.

Recogida por sus compañeros de paseo que enseguida acudieron en su auxilio fué trasladada a su domicilio, donde los doctores Betancourt y Valera le prestaron los primeros auxilios.

Estos médicos le apreciaron una fuerte herida en la cabeza con síntomas de conmoción cerebral, disponiendo su traslado para una clínica de la Habana.

Pocos momentos después, fué trasladada para la Capital la señorita Montenegro, en medio del sentimiento de todo el pueblo que lamentaba grandemente lo ocurrido.

EL ESTADO DE LA SRTA. MONTENEGRO

Próximos a mandar esta crónica al correo, nos enteramos de que la señorita Montenegro dentro de su estado de gravedad, ha experimentado gran mejoría, teniendo los médicos que la asisten grandes esperanzas de su pronto restablecimiento.

Mucho nos alegramos de dar esta noticia, que llevará la tranquilidad al ánimo del padre y hermanos de Lydia.

DIAZ, Corresponsal.

EXPOSICION EN LA ACADEMIA "MARTI"

Próximo festival en el Casino Español de Cruces. Liberales

Las maestras y alumnos de la Academia «Martí» nos invitan para la Exposición de Trabajos Escolares que tendrá efecto los días 19 y 20 del actual, en el local de la Escuela, Agramonte y Calixto García.

Agradecemos mucho tan atenta invitación, y prometemos a la culta y amable Directora señorita Blanca Fernández, así como a sus alumnos nuestra asistencia.

Tenemos la seguridad de que los trabajos que se presentarán en esta Escuela, serán todos de mérito extraordinario, por lo que desde ahora podemos felicitar a las distinguidas Maestras que integran la Academia «Martí», de Cruces.

El día de Santiago en el Casino

Gran entusiasmo ha despertado en nuestra culta sociedad, el interesante festival que se celebrará la prestigiosa sociedad del Casino Español de Cruces, en la noche del 25 del actual.

En esta fiesta, la Directiva del Casino piensa echar la casa por la ventana.

Ya lo saben los bailadores.

Comité de Defensa Liberal

Con el fin de cooperar al triunfo del Partido Liberal en Cruces, se ha constituido un Comité de Defensa en la barriada de Pueblo Nuevo.

Hé aquí la Directiva:

Presidente efectivo: Luís Terry; Vice: Julián Suárez; Secretario de Actas: Armando Dumois; Vice: Olegario Alvarez; Tesorero: Agustín Zanzarit; ice: Margarito Stable; Secretario de Correspondencia: Cesáreo Sosa; Vice: Esteban Arrechea; Directores Políticos: Gabriel Pérez y Romualdo Berrállarza, Vocales: Leonardo González, Prudencio O-Reilly, Alberto Armenteros, Luís Stable, Nicasio Moret, Jesús Stuar, Amado Stable, Antonio Torriente, Carlos Torres, Isidoro Terry, Manuel Villegas, Herminio Francia, Rafael Mesa, Crispín Ulacia, Luciano Enríquez, Francisco Escobar, Elías Suárez, Eladio Correoso, Angel Cedeño, Carlos E. Terry, Nicolás Hernández, Mariano Puig, Máximo Espinosa, Eduardo Font, José Miguel Martínez Manuel Sosa, Juan Andrés Villegas, Luís Arrechea, Eleuterio Correoso, Ramón Molina, Mariano Suárez, Crescencio Ordex, Amado Molina Epifanio O-Farril, Juan Armenteros, Porfirio González, Julián R. Ruiz, Genaro Pairol, Ambrosio Rodríguez, Emerito C. Abreu Horacio Suárez, Juan Domingo Abreu, Francisco Suárez, Román Terry, Manuel Vidabur y Amado Benitez.

Joaquín SARRIA,
Corresponsal

CONFERENCIA POR RADIO SOBRE EL GRAN PATRIOTA D. EDUARDO MACHADO Y GOMEZ

Almuerzo homenaje ofrecido en Santa Clara al joven abogado Rodolfo Díaz Pozo. Manifiesto de los liberales a sus amigos

Villaclara recuerda siempre a sus grandes patriotas.

El próximo domingo por la Estación de Radio C. M. H. I., de los señores Laviz y Paz, en la sesión de trasmisión de la mañana nuestro compañero en el periodismo y conocido literato señor Jesús López Silverio, pronunciará una interesante conferencia.

Será en homenaje de un gran cubano y excelente villaclareño.

Aquella grandiosa figura del 68 que se llamó Eduardo Machado y Gómez.

Aquel polígiota e insigne literato que todo lo dió por nuestra libertad e independencia.

A las once y veinte de la mañana del mencionado domingo 20, ante esa potente Estación Radio-trasmisora, nuestro compañero López Silvero, nos hablará de las grandes virtudes, conocimientos y méritos de uno de nuestros más grandes hombres de aquella gesta heroica del 68.

NUEVO ABOGADO

Ha comenzado sus servicios profesionales en esta capital, en unión del reputadísimo criminalista doctor Antero S. Alvarez Mariño.

Así nos lo participa en atento B. L. M.

Me refiero al joven doctor Manuel Rico Fernández.

En la calle de Máximo Gómez 3, ofrece sus servicios.

Exitos deseamos al nuevo abogado nuestro muy estimado amigo.

Exitos que le aseguramos ya que se encuentra al lado de un gran maestro, como lo es el doctor Alvarez Mariño.

ALMUERZO HOMENAJE

Le fué ofrecido en pasados días a un amigo muy querido.

Otro nuevo joven abogado,

Rodolfo Díaz Pozo hijo queridísimo del Ldo. Godofredo Díaz y Díaz, Presidente de la Audiencia de esta provincia.

Dicho homenaje le fué ofrecido por el simpático y valioso abogado villareño Dr. José Antonio Pascual, por los grandes éxitos estudiantiles alcanzados por el joven Díaz Pozo, quien hizo su carrera con todas las notas de sobresaliente y recibiendo en su examen de grado las felicitaciones del Claustro.

Fué el homenaje un acto de verdadera camaradería.

Muy limitado el número de somensales. En la mesa junto al homenajeado estaban el doctor José Antonio Pascual; Doctor Pedro Pablo Lubian; señores Antonio Vidaurreta y Gómez, Luis Larralde y Molerio, Alvaro García Domínguez, y el que suscribe.

La señora Josefa García, autora del exquisito ágape servido, fué muy elogiada por su excelente sazón.

LA ALCALDIA DE VILLACLARA

El popular galeno Oscar Esparza y Monteagudo, Presidente de la Asociación de Hijos de Veteranos y Director del Servicio de Higiene Infantil, mantiene su aspiración para la Alcaldía villaclareña.

Véase el manifiesto que ha dirigido a los liberales, a sus amigos y al pueblo de Villaclara:

«Mantengo mi aspiración a la Alcaldía Municipal de Santa Clara dentro de las disciplinas del Partido Liberal, y llevando como norma la sana moral de respetar todas las demás aspiraciones, justas y legítimas que nacen al calor de las luchas cívicas de la política, por que sé positivamente que la voluntad suprema de nuestro pueblo es la que en definitiva ha de aquilatar y justipreciar al candidato, práctica altamente democrática que es faro y guía de los directores materiales y espirituales de nuestro gran Partido Liberal.

Como aspirante al primer puesto de nuestro Municipio he de llevar y he de someter a la consideración del pueblo villaclareño un programa que abarque todos nuestros problemas y en el que se han de reflejar las múltiples necesidades que hay que remediar y que compendien todas las iniciativas que por el progreso y la cultura de nuestra ciudad se pueden realizar todavía.

Doctor Oscar Esparza.»

EL DISPENSARIO DENTAL

Efectiva labor rinde el Dispensario Dental Escolar de Santa Clara.

Muy brillante servicio gratuito bajo la competente dirección de la cultísima señorita Doctora Concepción Jover y Tristá.

A continuación damos a conocer a nuestros lectores los trabajos verificados por el Dispensario en el año escolar de 1929 a 1930 o sean los meses desde primero de Julio de 1929 a primero de Julio de 1930.

Número de niños atendidos: 9609.
Número de niños inscriptos: 894.
Número de sesiones: 271.

Operaciones realizadas: Reconocimiento y esquemas, 894; Profilaxis y limpieza de la boca, 709; Curaciones y cauterizaciones, 4073; Extracciones de dientes provisionales 1628; Extracciones de dientes permanentes, 1154; Anestesia Hipodérmica, 2782; Obturaciones Gutapercha, 18; Obturaciones Cemento, 664; Alivio de dolores, 1127; Otras operaciones: 3041.

Armando A. MACHADO

INTERESANTES DATOS RELACIONADOS CON EL SALUDABLE BALNEARIO DE MADRUGA

Aguas de distintas clases, medicinales. Gran fiesta en la Iglesia a la Virgen del Carmen. Baile en el Casino Español

Habiéndolo solicitado del doctor José M. Pardiñas, Médico Director de este Balneario, tengo el gusto de dar a la publicidad los siguientes datos relacionados con nuestro Balneario.

Esta Estación Balnearia está abierta al servicio público todo el año, por autorización de la Junta Nacional de Sanidad. En explotación desde 1820 con tres fuentes minero-medicinales, que en su distinta composición, son de utilidad comprobada en largos años, en el tratamiento de diversas enfermedades.

Los manantiales son:

«La Paila», aguas sulfurosas-sulfhídricas; especiales en la diátesis úrica; en las anemias por carencia sulfurosa; en los reumatismos articulares y musculares; en la litiasis biliar y renal y en los estados anafilácticos, son aguas de diuresis.

«El Tigre», sulfuro-ferruginosas-carbonatas. Utiles en el tratamiento de la clorosis, amenorreas, dismenorreas, estados hemofílicos y astenias por convalescencia de enfermedades graves.

«El Copey», aguas alcalinas, bicarbonatadas-sódicas. Eficaces en las dispepsias hiperclorhídricas, deficiencias en el funcionamiento hepático o intestinal. Son aguas de mesa.

Este Balneario cuenta con Dirección Médica para el tratamiento termal, en cumplimiento del artículo 3 del Reglamento de Aguas y Baños minero-medicinales.

Con la comodidad que brinda la Carretera Central a este Balneario, facilitándole tan fácil comunicación, somos visitados muy amenudo por excursiones de la Capital de la República y Matanzas.

Hasta ahora todos estos excursionistas han quedado muy complacidos de las atenciones con que han sido recibidos y atendidos en nuestro balneario, donde hay buen servicio y confort.

Esperamos continúen llegando excursionistas y temporadistas, y tenemos esperanzas de que esta temporada será como las anteriores, y nuestro Balneario se verá muy concurrido como de costumbre.

Así lo deseamos, pues es ésta una de las principales fuentes de riqueza con que cuenta nuestra localidad para el desenvolvimiento de su vida económica.

ONOMASTICO

El día 16, celebraron su onomástico la distinguida señora Carmen P. de Casado, y su linda hija María del Carmen; así como la encantadora y gentil señorita Carmita González Valdés, hija del doctor José G. Jordán, Juez Municipal de esta localidad.

También celebraron su onomástico ese día las Srtas. Carmelina Rizo y Carmita González Menéndez, muy estimadas ambas en el seno de nuestra sociedad.

¡Felicidades!

FIESTA EN LA IGLESIA

Con gran entusiasmo y con la asistencia de una nutrida y selecta concurrencia se llevó a efecto una misa cantada en honor de la Virgen del Carmen. Fué cantada por las señoritas Sarita Montes, Carmelina Rizo, Onelia Miguel, Lilia Rodríguez y Angelita Domínguez.

Una vez más el pueblo de Madruga ha demostrado que sabe corresponder al llamamiento que cariñosamente se le hacía, ayudando de esta manera a la obra realizada por la señora María Negrín.

A duras penas pude anotar en mi carnet algunos nombres de la concurrencia:

Señoras: Aurora Herques de Pardiñas, María Negrín, María V. de González Jordán, Sofía R. de Ducongé, María Josefa G. de Socorro, Clara R. de Pardiñas, Esther R. de Rodríguez, Leonor G. de Urfé y Emilia R. de Muñoz.

Señoritas: Sarita y Mercedes Montes, Amalia Pérez, Hilda Suero, María J. Pardiñas, Elena Ateca, Mercedes Rivero, Lilia Rodríguez, Vicenta Campo, Lina Figueroa, Otilia Blanco, Carmen Martínez, Delia y Margot Andreu y Adelaida Díaz y Florita Reyes.

Ruego me perdonen las omisiones, pero me fué imposible anotar toda la concurrencia debido a ser muy numerosa.

CASINO ESPAÑOL

Unica fiesta en perspectiva.

El baile que se celebrará en el Casino Español el día 25 en honor de Santiago Apostol.

Baile para el que reina inusitada animación.

Se inaugurará ese día el nuevo edificio social de esta culta sociedad.

Ya terminado.

Después de los esfuerzos realizados por sus asociados, que hoy ven sus sueños convertidos en la realidad.

Esfuerzos que merecen los más cálidos elogios y las más sinceras felicitaciones.

Recíbanla muy afectuosa de

El Corresponsal.

SIGUE EN EL MISTERIO LA MUERTE DEL ASIATICO LIU EN CAMAJUANI

Fué objeto de un alevoso asesinato en el lugar conocido por Lobaton. Se hacen pesquisas para su esclarecimiento

CAMAJUANI, Julio 16. (Por Correo). —Anoche circularon rumores en esta villa de que un chino había sido asesinado en el lugar conocido por Lobaton, y ante los rumores insistentes, inició las investigaciones correspondientes para poder confirmar la noticia, sin que hubiera podido conocer más detalles de los que se decía públicamente.

Más tarde se ha podido confirmar las versiones, y en efecto un chino que poseía una hortaliza en el lugar conocido por Salamanca la Vieja, próximo a la finca Lobaton, y a corta distancia del Central Fe, había sido asesinado de una manera alevosa, presentando distintas heridas por el cuello al extremo de estar la cabeza casi separada del tronco.

Los criminales parece (según los médicos) le dieron un fuerte golpe en la cabeza, privándolo de sentido y después lo apuñalearon.

Para poder rendir una amplio información a nuestros lectores, intensifiqué las investigaciones, visitando primeramente al Teniente de la Guardia Rural Saturnino Ferrer, quien me informó que desde ayer le había hecho entrega del mando del puesto de esta Villa, al Teniente Ranquiz, por estar él disfrutando de una licencia por varios días, razón por la cual no había actuando en este asunto.

Me informa así mismo el Teniente Ferrer, que se encuentra en el lugar del hallazgo el Teniente Ranquiz, y el Jefe del Escuadrón 9 de Remedios, Capitán González, quien se personó inmediatamente de tener conocimiento del caso, y que ellos podrían darme amplios detalles de lo ocurrido.

Aunque intenté conocer el nombre del occiso, todo fué inútil, pero activando mis labores reporteriles pude localizar a otro chino que tiene también Hortaliza en el Central Fe y me dijo que el paisano asesinado se llamada Julio Liu, y que tenía una Hortaliza cerca del lugar conocido por Lobaton.

Más tarde me personé en las oficinas de la Policía, pero el Teniente de dicho Cuerpo, Valentín Morrel, no me pudo dar más noticias de las que conocía ya, agregando que partía inmediatamente acompañando al Capitán Casimiro Catoira para el lugar del hecho, con el fin de practicar diligencias, hasta poder encontrar por lo menos alguna pista de los asesinos.

Seguí recorriendo los distintos centros oficiales en los cuales pudiera recoger alguna información, resultando inútil porque mientras los Jefes no regresaran no se conocerían más detalles de lo ocurrido.

A las cinco y media de la tarde, pude entrevistar al Capitán González que acababa de regresar de Lobaton, y me informa que el chino vivía en una pequeña choza de guano que está situada cerca de la línea del Central Fe que conduce a las Colonias de Macagualito, y cerca también del camino real muy transitable que va hasta el pueblecito de Taguayabón, pero que la choza está escondida tras de una cerca de piña, y es muy difícil que se pueda ver si no se sabe de antemano que allí existe, resultando que está en un lugar completamente solitario, y es tan reducida que escasamente hay espacio para la cama y una mesa que tenía para su servicio el infortunado Liu.

Dice el capitán González, que tanto el teniente Ranquiz, como el de Placetas, con fuerzas a sus órdenes, están trabajando de manera extraordinaria por encontrar una pista que les indique el lugar por donde los asesinos se dieron a la fuga.

El occiso tenía un caballo para conducir el producto de sus siembras de hortaliza al pueblo en donde las vendía, y este caballo no aparece por ninguna parte, ni existen huellas que hagan sospechar en los autores.

Todos cuantos transitaban por este camino, así como los campesinos que viven por las cercanías de donde vivía el chino, fueron interrogados por el Capitán González y teniente Ranquiz, declarando todos, que desconocían que el chino fuera asesinado, que solamente se pudieron enterar del suceso cuando vieron la presencia de fuerzas del Ejército, pues entonces se corrieron las primeras versiones por aquellas sitierías, y como nada se ha podido descubrir, no se ha podido hacer detención alguna, puesto que ni sospechas se han podido tener de ninguno de los declarantes.

El capitán González, dice que si apareciera el caballo del chino cree que sería un buen indicio para seguir la pista de los criminales, y para ello se está trabajando grandemente y con verdadero interés a fin de que no quede impune este horrendo asesinato.

El cadáver presentaba siete heridas de arma blanca, casi todas mortales, pero ni manchas de sangre ni prenda alguna de vestir se han podido encontrar que indicara quienes son los autores.

Distintas versiones circulan alrededor de este hecho, y mientras algunos opinan que el movil ha sido el robo, otros dicen que no, puesto que en la choza se encontraren algunas monedas. Aunque he pretendido informarme bien sobre estas versiones ninguna he podido confirmar.

Otros opinan que los asesinos son de Placetas, pero lo cierto es que hasta el momento el hecho está rodeado del mayor misterio, y que fué muy bien preparado ya que no se observa huella alguna, ni existen tampoco sospechas de quienes fueran los asesinos. El Ejército continúa investigando.

QUIROS, Especial.

UNA CARRETERA EN MAL ESTADO

La de Amarillas a Colón está intransitable. Un sexteto

Se encuentra en estado desastroso la carretera que une este pueblo con el de Colón, siendo a veces imposible el tránsito de vehículos sobre todo en la época de las lluvias.

Para dar una idea de su estado, basta decir que un automóvil demora dos veces más de este pueblo al de Colón, que de Colón a Matanzas.

Creemos que si el Secretario de Obras Públicas Dr. Céspedes tuviera que transitar diariamente por ella ya estaría arreglada, y mucho más cuando dicho tramo une varios pueblos con la carretera central.

El cine «Cuba»

Ha pasado por la pantalla de este cine la gran cinta de actualidad «Alas»; el numeroso público que asistió a este estreno quedó sumamente complacido.

Del Correo

A consecuencia del reajuste, fué suprimida la plaza de auxiliar en el correo, que desempeñaba el joven Mario Sánchez.

Es de lamentar dicha supresión, toda vez que el personal de esta oficina es insuficiente, dándose el caso de haberse enfermado el mensajero, y tener que desempeñar ese trabajo el Administrador, siendo esto un perjuicio para el mejor servicio, a que tiene derecho el público.

Esperamos que el Secretario de Comunicaciones creará de nuevo la plaza de auxiliar suprimida, por ser necesario.

Ramón Sotolongo.

Ha sido nombrado inspector de campo del central «Perseverancia», en esta zona, el joven Ramón Sotolongo.

Sexteto «Progreso»

Integrado por jóvenes pertenecientes a la sociedad «El Progreso», se ha organizado este sexteto, el cual ha obtenido últimamente mucho éxito toda vez que interpretan fielmente las nuevas obras musicales.

Componen dicha agrupación los siguientes señores: C. Sánchez, (tres), Oscar Sánchez, (guitarra), Jerónimo Sánchez (Contrabajo), Julián Sosa, (Clave) Benjamín Cepero (Bongó) y R. Sotolongo, (Cornetín).

Carlos SANCHEZ,
Corresponsal

EL CENTENARIO DE UN GRAN MUSICO QUE POPULARIZO LOS AIRES CUBANOS

En el pueblo del Caimito se celebrarán festejos en honor de Gottschalk. Una conferencia por el Dr. Fernando Ortíz

CAIMITO, julio 19. DIARIO, Habana.

GRADUADAS

En los últimos exámenes celebrados en la Escuela Normal para Maestras, se graduaron dos distinguidas señoritas de esta localidad, Cándida Mazpule y Gonzalina Calañas.

Mi congratulación a tan estimadas amiguitas.

EL CENTENARIO DE GOTTSCHALK

Activamente viene laborando la comisión encargada de organizar los festejos que se han de celebrar en este pueblo, en los primeros días de agosto, para conmemorar el centenario del gran músico Luis Moreau Gottschalk, popularizador de la música cubana en el extranjero y ferviente admirador de Caimito.

Oportunamente daré a conocer el programa que se confecciona, en el cual figura una notable conferencia por el doctor Fernando Ortiz, Presidente de la Institución Hispano-Cubana de Cultura.

DE VIAJE

Ha tomado pasaje para su patria, Canarias, donde se propone pasar una temporada el señor Vicente Sosa Taño.

Feliz viaje.

NOTA DE DUELO

Ha dejado de existir en esta localidad, donde era generalmente estimado el Sr. Desidrio Rodríguez Campanioni, vocal de la Junta de Educación y prestigioso miembro de la Logia «Verdad y Pureza».

Su sepelio verificado en la tarde de hoy fué un exponente del afecto con que contaba en esta sociedad.

Paz a sus restos y reciban sus familiares el testimonio de mi condolencia.

José R. Valdes,
Corresponsal

EL ALCALDE DE CIDRA YA HA SIDO POSTULADO

Eladio García de Pedro, nuestro alcalde modelo, está postulado para Representante por el Partido Liberal en las próximas elecciones. Toda la provincia matancera ha recibido su postulación con señaladas muestras de que se apresta a apoyarlo en sus justas aspiraciones.

Enhorabuena.

MI FELICITACION

Carmelina Pichardo, ideal amiguita del cronista celebró en pasados días su onomástico con tan grato motivo no puede faltar, aunque tarde, Sara Carmen la felicitación del cronista que la cuenta entre el grupo de sus buenas amigas.

JORGE LORENZO

Buen amigo nuestro, pasó varios días en esta localidad que para él tiene tan gratos recuerdos, embarcando después para Cárdenas.

DE TEMPORADA

Para una temporadita en casa de familiares suyos una pequeba amiguita nuestra, Zoila Hernández.

Que los días que aquí pase sean gratos.

SAN ENRIQUE

En la festividad de San Enrique varios amigos nuestros estuvieron de días.

Enrique Pichardo, Enrique Fernández, Enrique Fumero. A todos mis votos por su felicidad personal.

Antonio Betancourt.

GRANDES FESTEJOS EN HONOR DE SANTA ANA

Por la entusiasta juventud y nueva Directiva de la Sociedad «Liceo» de aquel pueblo, se ha confeccionado un extenso y variado programa. Habrá de todo—como dicen ellos— Concurso de Natación, Regatas de botes motores, tripulados por señoras y señoritas de la localidad, con premios a las vencedoras. Verbena con varios y artísticos kioscos atendidos todos por lindas damitas, entre los cuales figura uno que será atendido por un grupo de damitas de Caraballo. Regatas de botes de vela, vuelos en hidroavión, matinée, etc. etc. La mayoría de estos actos serán amenizados por la orquesta del profesor Aniceto Díaz, el Sexteto Invencible y la Banda Municipal de Jaruco, y por último, para cerrar con broche de oro este magnífico programa, figuran dos grandes bailes que serán denominados «Baile de los Globos» y «Baile de los Triunfadores» que serán el día 27 en cuyo acto se entregarán los premios a los que hayan resultado vencedores.

La Empresa de Omnibus Santa Cruz», queriendo dar más brillantez a dicha fiesta, pondrá ese día un espléndido servicio capaz de complacer al más reajustado.

Para esta fiesta he sido galantemente invitado por mi compañero y amigo el Sr. Manuel Amer, invitación que agradezco y cumplo con sus deseos al insertar en el DIARIO algunos de los diversos actos que habrán de celebrarse.

Ernesto González.

EL OBISPO MONSEÑOR SAINZ HIZO UNA GRATA VISITA AL PUEBLO DE LIMONAR

Las misiones en la iglesia parroquial fueron un triunfo para el Padre Pedro Gutiérrez. Monseñor dijo una misa

VISITA PASTORAL

El pasado domingo nuestra Iglesia Parroquial vistió sus mejores galas para recibir al Iltmo. y Rvdmo. Sr. Obispo de esta Diócesis, Monseñor Sainz y Barcomo, en santa pastoral visita. El Altar lucía primorosamente adornado con preciosos lirios.

Con el fin de prepararnos para este acto tan solemne, se dieron en este templo seis días de santas misiones dirigidas por el sabio y virtuoso sacerdorte de la Compañía de Jesús P. Pedro Gutiérrez.

El Prelado, por deferencia este pueblo, dijo la Santa Misa, acompañando el canto la Banda Municipal que dirige el profesor señor Dihigo y la cual fué cedida galantemente por nuestra primera autoridad, ejecutando admirablemente la Gran Marcha Visita Pastoral, compuesta por el célebre maestro Raventós.

Monseñor Sainz dió la primera comunión a numerosos niños y niñas que acudieron jubilosos a recibir el bendito pan de los ángeles, encontrándose entre estos Julito, el mayor de mis hijos. También recibieron la comunión numerosos fieles.

Después de un pequeño descanso el señor Arzobispo comenzó a administrar el sacramento de la confirmación a numerosos pequeñuelos que acudieron al tempo del señor acompañados de sus respectivos padrinos.

Más tarde y terminadas ya las confirmaciones se trasladó Su Ilustrísima acompañado de su secretario, Reverendo Trabadelo y de nuestro querido párroco Pbtro. José P. Viera a la sociedad Liceo, donde se le había preparado un espléndido almuerzo. En la mesa tomaron asiento distintas representaciones sociales. Ocupó la presidencia Monseñor Sainz, sentándose a su derecha su secretario Reverendo P. Trabadelo y los pundonorosos Oficiales del Ejército Tenientes Nilo Guado y Guillermo Torres, el primero Jefe del Campo de Tiro de la provincia. Y a la izquierda del Prelado el doctor Pedro Buxó Montalván y nuestro párroco P. José Viera, situándose en estos puestos las personas siguientes: Carlos Manuel Cartaya, Director de la sociedad Liceo; José María Echenique, Administrador del Central Limones; Enrique Jacomino, Jefe Local de Comunicaciones; Alejandro Beovides, Secretario de la Jefatura de Sanidad; Angel Martínez, Secretario de la Junta de Educación; Manuel Calderón; Eladio Quiñones; Antonio Talavera; José A. Guerra; Mario García; René Martínez; José López; José Barreto; Antonio Suárez y el que suscribe.

La Banda Municipal que debía amenizar el ágape no lo hizo en consideración y respeto al fallecimiento de la querida hermana del Presidente del Municipio señor Villegas, quien fué uno de los más entusiastas organizadores del homenaje a Monseñor Sainz.

Nuestra felicitación, para terminar, a los señores Rosillo y Cartaya por sus valiosos empeños por el mejor éxito de este homenaje.

CRONISTA DEL "DIARIO"

Acabamos de enterarnos del nombramiento de la cronista del DIARIO en los vecinos pueblos de Coliseo y San Miguel de los Baños, el famoso balneario recaído en la bella y culta profesora amiga nuestra muy estimada señora Dorinda Martínez de Sales. Felicitamos que muy pronto nos deleitará con sus bellísimas producciones y al DIARIO por el acierto que representa el nombramiento de tan culta dama para crónica social.

Gerardo MARTINEZ.
Corresponsal.

BODA NOTARIAL EN CABAIGUAN

Sentido fallecimiento.—Dama que se ausenta.—Restablecida

El día 14 a las dos de la tarde, tuvo efecto ante el notario de Cabaiguán, doctor Antonio Marqués y Pomar, la boda de la simpática señorita María de las Nieves Mora y Herrera con el señor Lorenzo Brito Suárez.

Firmaron el pliego matrimonial como testigos, el Procurador Público, Agustín Alvarez Luaces y el señor Turiano Pujol González.

DUELO

Después de larga y penosa enfermedad dejó de existir en días pasados el señor Benjamín Rensolf, antiguo vecino de este pueblo y jefe de una estimada familia.

Lleven estas líneas mi pésame a sus familiares.

DE LA CAPITAL

Llegó el día 13 el distinguido joven Andresito Ramos, aprovechado estudiante de Farmacia que obtuvo altas calificaciones en recientes exámenes de nuestra Universidad.

Reciba el estimado amigo mi saludo y mi felicitación.

RESTABLECIDA

Se encuentra ya la estimada señora Margarita Vidueira de hamán, que ha pasado varios días recluída en sus habitaciones a consecuencia de un ataque de reuma.

Con tal motivo ha sido muy visitada la señora de Chamán.

MARIA SANCHEZ

La gentil señora María Sánchez de Rodríguez esposa del corresponsal del DIARIO DE LA MARINA en este pueblo, se ausentará de la localidad por corto tiempo.

Pasará breves días en el campo.

¡Felicidades!

LA COMPAÑIA «BOLITO»

Los días 21 y 22 de los corrientes actuará en el teatro Capirot, la compañía de zarzuela «Bolito».

Josefa Reyes, (Cronista).

M.E.C.D. 2016

ALQUILERES

HOTEL BILBAO

De Julio Gutiérrez, antiguo propietario del Palacio de la Mortera, Prado y Neptuno. Amplias y ventiladas habitaciones a Prado y Neptuno, San Miguel y Consulado. Agua fría y caliente, elevador permanente situación céntrica, a media cuadra del Parque Central. Precios económicos. Moralidad absoluta. Cocina española y criolla. Se admiten abonados al comedor. Jueves, bacalao a la vizcaína; domingos, olla española. Neptuno 5. Teléfono A-9041.
B6 27587 17 jul 25

SE SOLICITAN

S-1. Criadas y Criados.

SE SOLICITA UNA MUCHACHITA que esté acostumbrada a trabajar, para la limpieza, y que traiga alguna referencia. Casa de estricta moralidad. Calle 8 y Primera, Reparto La Sierra.
S1 27675 18—21 Jul.

SE SOLICITA UNA MUCHACHA DE 14 a 16 años para lavar la ropa de un matrimonio y dos niños, si no sabe trabajar que no se presente. Calle 12 y 21 letre F, altos (Edificio Munguía) después de las once.
S1 27826 18—21 jul

S-2 Cocineras y Cocineros

SE SOLICITA UNA JOVEN BLANCA, para atender una niña y ayudar en lo que pueda. San Nicolás núm. 179, tercer piso.
S2 27887 19—21 Jul

SE SOLICITA UNA COCINERA QUE tenga buenas referencias para corta familia. Infanta y Espada, Escuela Zapata.
S2 27839 19—22 Jul.

S-11 Agentes y Socios.

SOLICITO UN SOCIO, QUE POSEA una finca costa de mar; con muchas proporciones de agua; para dedicarla al cultivo del arroz sistema Valencia; y también dedicarla a siembras de papas. Quizás si se pondría un molino para elaborar dicho grano. Yo cuento con personal experto. Dirigirse Apartado 145. V. V. Nuevitas.
S11 27861 19—23 Jul.

AGENTES: EN NEPTUNO 213 SOlicitan personas activas que quieran trabajar. Buena comisión.
S11 27533 17—25 Jul.

S-12. Solicitudes Varias.

SE SOLICITAN CINCUENTA EMpleados de restaurants, cafés, etc., que quieran aprender inglés para ganar más en el turismo. Prof. W. Hugh, Gloria 22, entre Factoría y Someruelos.
S12 26853 14—22 Jul.

SE NECESITA UN DEPENDIENTE O vendedor práctico, soltero, para sedería y quincalla, a sueldo; con referencias de las casas donde haya trabajado. Dirigirse a Real 25, Marianao.
S12 19—22 Jul.

CONSULADO DEL BRASIL, SOLICIta al brasilero Jocylino Pantoja.
S12 27667 18—21 Jul.

SE OFRECEN

O-1. Criadas y Criados.

SE DESEA COLOCAR MUCHACHA española para los quehaceres de una casa, también entiende de cocina, Inquisidor 36, Telf. A-2093.
O1 27515 17 jul 21

SE DESEA COLOCAR UNA JOVEN española de 19 años para criada de cuartos o para limpiar una oficina. Tiene quien la garantice. Informan: Obrapía 71, altos. Tiene que ser en la Habana.
O1 27695 18—21 Jul.

SE DESEA COLOCAR DE CRIADA de mano o manejadora, tiene referencias, teléfono F-2337
O1 27956 19 jul 22

DESEA COLOCARSE UNA JOVEN española para criada o manejadora. Informan, teléfono A-6394.
O1 27971 19 jul 21

DESEA COLOCARSE UNA JOVEN española de criada de mano o manejadora Informan, Telf. I-7169.
O1 27931 19 jul 21

SE OFRECE CRIADO DE MANO CON experiencia en servicio fino y referencias de casas conocidas; y un joven segundo criado sabe fregar máquinas, jardinero, etcétera. Teléfono A-4792.
O1 27925 19 jul 21

JOVEN ESPAÑOLA DESEA COLOcarse para cuartos. Entiende de costura o para manejar. Le gustan mucho los niños y es muy cariñosa con ellos. Teléfono F-5152.
O1 27864 19—21 Jul.

DESEA COLOCARSE UNA JOVEN española para cuartos y coser, y corta por figurín, tiene referencias. Informan teléfono I-5851.
O1 27001 18—21 jul

DESEA COLOCARSE JOVEN BLANca, para criada de manos o manejadora. Informan: Teléfono F-5739.
O1 27913 19—21 Jul.

SIN PRETENSIONES DE NINGUNA especie desea colocarse de criado joven español de 27 años, es trabajador y formal, tiene referencias, llame al teléfono X-2677 Concha y K.
O1 27746 18—21 jul

DESEA COLOCARSE UN JOVEN DE criado, sabe planchar ropa de caballero y señora sirve la mesa como le pidan. Tel. A-3226.
O1 27748 18—21 jul

DESEA COLOCARSE UNA JOVEN española de criada de mano o de comedor o cuartos, sabe coser bien y tiene referencias. Tel. U-1591.
O1 27805 18—21 jul

MUCHACHO ESPAÑOL DE MORAlidad desea colocarse para casa particular, también para fregar máquinas, Pasaje B entre 5 y 6, Buena Vista. Preguntar por Blanco.
O1 27745 18—21 jul

SE DESEA COLOCAR UNA JOVEN española de 14 años, para ayudar a los quehaceres de la casa. Es muy cariñosa con los niños y muy limpia. Telf. U-7094 (bodega).
O1 27898 19—21 Jul.

UNA JOVEN ESPAÑOLA CON MUcha práctica y buenas referencias, solicita colocación de criada de cuartos o comedor, sabe lavar y planchar ropa fina. Informan, teléfono A-2975
O1 27964 19 jul 21

DESEA COLOCARSE JOVEN ESPAñola fina y respetable, para cuartos y coser, sabe perfectamente el servicio fino y planchar bien, con referencias de buenas casas. F-2375
O1 27927 19 jul 22

SE OFRECE CRIADO DE MANO DE servicio fino de comedor y ayuda de cámara acostumbrado al servicio fino de buenas casas, con referencias de las mismas, español y de mediana edad desea colocarse. Informan, teléfono A-3091.
O1 27984 19 jul 21

ESPAÑOL SE OFRECE PARA CRIAdo de mano o de otro servicio doméstico, es limpio, formal y cumplidor con buenas referencias y sin pretensiones, más informes, teléfono A-4248.
O1 27932 19 jul 21

DESEA COLOCARSE UNA JOVEN española de criada de mano o manejadora, tiene buenas referencias teléfono A-8350.
O1 27963 19 jul 21

SE OFRECEN

DESEA COLOCARSE DE CRIADA DE manos, española de mediana edad. También sabe cocinar. Telf. U-8685.
O1 27696 18—21 Jul

O-2. Cocineras y Cocineros

SE DESEA COLOCAR UNA SEÑORA española para cocinar y limpiar. Tiene referencias. Telf. A-8143.
O2 27672 18—21 Jul.

UN COCINERO REPOSTERO DESEA cocina de gas para casa particular. Sabe cocinar muy bien a la criolla y española. Cumplidor de su obligación. Tiene referencias. Informan: Telf. M-2773, preguntar por Arturo Chino. Dragones núm. 106, altos.
O2 27712 18—21 Jul.

SE OFRECE BUEN COCINERO ESpañol repostero, para casa de huéspedes, particular o comercio. No tiene pretensiones. Tiene referencias. Informes: Telf. I-7740.
O2 27697 18—21 Jul.

DESEA COLOCARSE UNA BUENA cocinera española, es formal y limpia. Luz Caballero No. 5, teléfono I-5736.
O2 27704 18—21 jul

SE DESEA COLOCAR DE COCINERA señora de mediana edad. No duerme en la colocación. Informes: Teléfono I-7414.
O2 27862 19—22 Jul.

DESEA COLOCARSE UNA SEÑORA de color para cocinar. Telf A-5923
O2 27846 19—22 Jul.

SE DESEA COLOCAR UNA MUCHAcha para cocinar y limpiar, española, tiene referencias, teléfono F-2478.
O2 27943 19 jul 21

UNA JOVEN ESPAÑOLA CON REferencias desea colocarse con matrimonio o para cocinar y limpiar También se coloca de criada de mano, sabe cumplir con su obligación M-9247
O2 27932 19 jul 21

O-3. Manejadoras.

DESEA COLOCARSE UNA JOVEN inglesa de color para manejadora o criada de comedor, sabe lavar y planchar ropa fina de señora, es muy limpia y formal con buenas recomendaciones. Tel. M-2714
O3 27815 18—21 jul

O-6 Choferes

CHOFER ESPAÑOL, SE OFRECE particular o comercio. Es serio y cumplidor. Maneja toda clase de máquinas. Tiene buenas referencias. Es competente en su profesión Teléfono F-2888.
O6 27090 15—21 Jul.

CHOFER ESPAÑOL DE MEDIANA edad desea colocarse particular o comercio, título de Cuba y España, inmejorables referencias. Teléfono F-2131 A-6505.
O6 27706 18—21 jul

SE DESEA COLOCAR UN CHOFER sin pretensiones, 8 años de práctica, referencias buenas teléfono I-2076. Pregunten por Juan.
O6 27965 19 jul 21

CHOFER MECANICO JOVEN, JAPOnés, desea colocarse en casa particular. Tiene buenas referencias. Informes: Telf. A-6931.
O6 27714 18—21 Jul.

O-7. Costureras, modistas y sombreras

SEÑORA COSTURERA DE MEDIANA edad; cose por figurín y hace toda clase de costura; desea casa particular para coser por días. Informan: Teléfono A-9621.
O7 27666 18—21 Jul.

MODISTA SE HACEN VESTIDOS DE holán desde $1.20; de seda desde $2.00; de niña, 50 centavos Corrales número 76. A-5713.
O7 27969 19 jul 25

O-8 Lavanderas.

DOS LAVANDERAS DESEAN ENcontrar ropa; la una para avar fuera y otra para lavar en la misma. También un niño para mandados y ayudar a limpiar. F-6107.
O8 27106 15—23 Jul.

SE DESEA COLOCAR UNA SEÑORA de mediana edad para lavandera. Sabe bien el oficio; o para cocinar. Tiene referencias. Marianao, calle Robau número 3. Telf. FO-9234.
O8 27719 18—21 Jul.

O-10. Oficinistas

TENEDOR DE LIBROS: PARA TOdo o medio día, se ofrece a fábrica o almacén, experto contador. Alta práctica; buen calculista; conocimientos inglés; superiores referencias. Teléfono A-9621.
O10 27076 15—25 Jul.

SE OFRECE UN JOVEN PARA OFIcinas o comercio. Es telegrafista; mecanógrafo; buena letra; ortografía. Sabe las cuatro reglas. No tiene pretensiones. Correspondencia, Gloria 212 (bajos). Telf. A-4456.
O10 26419 11—21 Julio

TAQUIGRAFA-MECANOGRAFA EN español, señorita con inmejorables referencias, solicita oficina seria.— Teléfono U-3677.
O10 27755 18—21 julio

JOVEN ESPAÑOL DESEA EMPLEO en farmacia, oficina o laboratorio, persona respetable responde su conducta y honradez. Informan Concepción de la Valla No. 2 B. Sr Iglesias, entre Manrique y Campanario
O10 27692 18-26 julio

TENEDOR DE LIBROS SE OFREce por horas con alta práctica y muy relacionado en asuntos de Sanidad, Ayuntamiento y Obras Públicas. Dirigirse al teléfono M 1631.
O10 27936 19 jul 23

FARMACEUTICO, DESEA COMISIOnes o representaciones propias del giro para la Habana o interior. Teléfono A-6825. Salud 47. Habana.
O10 27967 19 jul 23

TENEDOR DE LIBROS CON SEIS años de práctica, desea empleo en casa de comercio, no tiene pretensiones buenas referencias de casas en que ha trabajado. Informan, teléfono I-7625, preguntar por Félix.
O10 27207 15 jul 21

GRATIFICARE ESPLENDIDAMENTE a la persona que consiga empleo a un joven de 30 años, oriental, para oficina privada o comercial. Procurador con 15 años de práctica burocrática; vastos conocimientos. Suel do de situación. Magníficas referencias. Razón: Industria 118, segundo piso; hab. 12. Sr. Carlos Fernández.
O10 27674 18—23 Jul.

SE OFRECE JOVEN 19 AÑOS, TAquígrafo mecanógrafo y con conocimiento Teneduría de libros. Me hago cargo trabajos por horas. Cerro núm. 589. Telf. M-4728. J. Piñeiro.
O10 27730 18—2 Agosto

O-11 Agentes y Socios.

IMPORTANTE: PERSONA DE EDAD, con práctica y referencias comerciales, industriales y bancarias, ofreciendo de garantía más de cien mil pesos se ofrece para administrar o regentear negocios mercantiles o industriales o participación en ellos. Trato directo interesados. Informes: E. Mauri. Dragones 16. Teléfono M-5906.
O11 26453 11—26 Jul.

SE OFRECEN

O-12. Ofertas Varias.

SE OFRECE UN SEÑOR DE MEdiana edad, para una finca. Es serio y cumplidor. Entiende de toda clase de siembra y crías de animales. Prefiere casa por tener familia. No se coloca por menos de sesenta y cinco pesos. En la misma se ofrece un joven de mecánico y hojalatero y pailero; no se coloca por menos de $3 diarios. Informes: Churruca 64, Cerro; o en Matanzas, calle de S. Vicente 5, Pueblo Nuevo. Prefiere inmediato de la Habana a Matanzas.
O12 27500 17—25 Jul.

DESEA COLOCARSE UNA MUCHAcha para limpieza por horas o lavar en la casa. Telf. U-2838.
O12 27707 18—21 Jul.

MATRIMONIO ESPAÑOL DESEA encontrar casa para encargado a cambio de habitación, tiene buenas referencias, él conoce toda clase de pinturas, Daniel Iglesias, Lagunas 66, teléfono U-5855
O12 27970 19 jul 21

AGENCIAS DE COLOCACIONES

LA MATANCERA

A-7740. Sirve rápidamente cocineras, criadas, toda clase de servidumbre y empleados de ambos sexos con referencias; calle Sol 103; servicio permanente a todas horas.
X 24373 30 jul 30

PIDA SUS SIRVIENTES A QUIEN le ofrezca garantías. La Agencia Montalvo las tiene; calle 17 esquina a F: Vedado Telf. F-4427.
X 4755 2 agosto 1

AGENCIA DE COLOCACIONES MARquez Ofrece toda clase de criados del país y extranjeros y con rapidez. Calle C y Calzada. Teléfono F-3038.
X 27765 18—21 jul

LA PURISIMA: A-0339: LA AGENcia preferida de la alta sociedad, que se recomienda por sí sola, con su personal escogido y con referencias Sánchez.
X 27274 16—22 Jul.

AGENCIA VILLAVERDE: O'REILLY 13. Telf A-2348. Siempre cuenta con buen servicio de cocineros, criados, camareros y dependencia en todos giros; con buenas referencias
X 27110 15—23 Jul.

LA RAPIDA: U-8221, SANTIAGO 36-B tiene muy buenas cocineras, criadas, manejadoras del país y españolas, con referencias y acostumbradas al servicio. Servicio esmerado y permanente.
X 27689 18—21 Jul.

SE COMPRAN

C-1. Casas.

COMPRO DE CONTADO, EN LA SIErra o Vedado, chalet de dos plantas; con 4 cuartos; garage dos máquinas. Quiero ganga. Negocio rápido. Tratos directos. Llame al U-3543.
C1 27137 15—24 Jul.

C-5. Muebles y Prendas.

MAQUINAS SINGER, SE COMPRAN cuarenta máquinas Singer para un taller de costura; llamen al teléfono M-8125.
C5 24364 30 jul 30

A-6851: COMPRO MUEBLES MOdernos y de oficina, máquinas de escribir y coser, cajas de acero y archivos, objetos de adorno, baúles, maletas y ropa de hombre.— A-6851. Suárez 7 esquina a Corrales.
C5 26186 9—24 Jul.

Compramos
Cambiamos y Alquilamos
Muebles
A Plazos y al Contado
Belascoaín 34, entre San Rafael y San José.
Teléfono U-1610
C5 26625 12 jul 26

COMPRO TODA CLASE DE MUEbles modernos; máquinas Singer; ovillo central; neveras; divisiones de cristal y mamparas; teléfono A-6620; Salud 3.
C5 22604 21 jul 21

COMPRAMOS PRENDAS DE ORO viejo y muebles. Vendemos muebles y prendas de brillantes, procedentes de empeño, sumamente baratas. Compostela 106.
C5 4761C 5—4 Agosto

C-7 Automóviles y Accesorios

Deseamos Comprar
camión de uso, de una a una y media tonelada, para reparto, con facilidades de pago. Informes: Compañía Frutera. Teléfono XO-1704, Barreto 128, Guanabacoa.
C7. 27065 17-22 Jul.

C-8. Instrumentos de Música.

C-9 Utiles de Oficina

PARTICULAR COMPRA MAQUINAS de escribir, usadas, pagando al momento su valor. Aproveche esta oportunidad de vender bien su máquina. Teléfono A-0369 Jesús María 12.
C9 22836 23—23 Jl.

SE VENDEN

V-1. Casas.

NO PAGUE ALQUILER CASAS CON $50 de entrada con dos habitaciones resto a pagar $10 mensuales Marianao: Steinhart y General Lee FO-7779.
V1 22621 21 jul 21

SE VENDEN

AVISO, GRAN OPORTUNIDAD. se vende una gran esquina tres plantas, completamente nueva y con establecimiento, precio de situación. Informan, Antón Recio 27, Egiies.
V1 26984 14 jul 22

GANGA CASA MUY FRESCA $7.000.00

Se vende situada en la Avenida Cuarta entre las calles Nueve y Diez del Reparto Ampliación de Almendares, a la acera de la brisa y a media cuadra de los carros de Playa-Estación Central, con jardín, portal sala, comedor, tres habitaciones, baño intercalado, cómoda cocina, garage, cuarto y servicio de criados y un gran patio. Pintada interiormente al aceite. De entrada $3,000, resto con facilidades de pago. Señor Piñero, Edificio Casteleiro, Departamento número 403 Telfs. M-2579, FO-1598.
V1 26532 11 jul 21

VENDO EN $16.000 REFUGIO 26, cerca del Prado. Magnífica construcción. Dos plantas y media. Puede verse durante todo el día. Su dueño, en los altos.
V1 27512 17—27 Jul.

SE VENDE UN CHALET CALLE DE O'Farrill entre Luis Estévez y Gral. Lacret letre R, con jardín al frente, portal, sala, cuatro cuartos, comedor, baño, cocina con agua caliente, hall servicios de criados con cuarto, patio y traspatio, 400 metros de terreno, renta $45; se da en $4,000. Señor Ferrer, Jesús del Monte 5, altos. Tel. A-2409.
V1 27798 18—21 jul

GANGA
CASAS A PLAZOS

Desde $5.500 en adelante, con una entrada de $500 a $1.000, y el resto con alquileres. Reparto La Asunción, Luyanó y Concha. Informes: en las mismas y Teléfono I-4990.
V1 27880 19—22 Jul.

SE VENDE, SIN INTERVENCION de tercero, una casa en Santa Catalina, a media cuadra de la Calzada de Jesús del Monte. Informa el dueño; Reina numero 10, altos. (Notaría).
V1 27856 19—27 Jul.

GANGA: VENDO DOS HABITACIOnes, cocina y comedor de mampostería, hay luz eléctrica, calle Arnao 38, Reparto La Lira, Arroyo Apolo.
V1 27941 19 jul 22

CON 4|4 $2,800

Vendo casa portal, sala, comedor, 4|4 demás servicios, azotea, pisos mosaico, vale $5,000 en $2,800 sólo por tres días urgente. Dueño, Mazón 34, bajos, García.
V1 27918 19 jul 22

CASA EN GANGA

Vendo calle Zanja, de Campanario a Galiano, 18.50 x 20 metros fondo en acera que está en línea a 60 pesos metro; actualmente con establecimiento; informa su dueño. A-3114
V1 27879 19 jul 22

GANGA CASA $2.800.00

Se vende la casa Avenida Cuarta entre Primera y Segunda del Reparto Buena Vista, a una cuadra de las residencias del doctor Barraqué, con portal, sala, comedor, tres habitaciones, baño y cocina, punto muy alto y a una cuadra de los carros, puede verse a todas horas. De entrada, $1,000; el resto con facilidades de pago. Señor Benítez teléfonos M. 7058 M-9650.
V1 26533 11 jul 21

MARIANAO: TENGO DE VENTA, VArias casas de diferentes precios; bien situadas. Solares yermos, en los Repartos Almendares, La Sierra. Oportunidad; facilidades. FO-2342. Ovies.
V1 26407 11—26 Jul.

HORROSA GANGA

Vendo un chalet de ladrillos y concreto, acabado de construir por el arquitecto Max Borges, a tres cuadras del crucero de la Víbora, calle Gustavo entre Dolores y González con Jardín; portal; sala, tres habitaciones; comedor al fondo; baño de lujo intercalado; cocina; gran patio. Precio: $4.500. Se dan facilidades de pago. Informes: Silva. Teléfono U-4266.
V1 25659 7—22 Julio.

GRAN OPORTUNIDAD. POR EMbarcarme vendo la casa de Santa Catalina número 37, en la Víbora. En muy buenas condiciones, con sala, saleta, tres habitaciones, comedor al fondo, servicio completo y servicio de criados, patio y traspatio. Informan el teléfono M-1629.
V1 26610 12 jul 22

VENDO REGIOS CHALETS

Sin estrenar, Ampliación Almendares Avenida Primera y Calle Diez; no compre sin ver esto, cimentación concreto, techo monolítico, decoración de grandes residencias, cuatro dormitorios, espléndido comedor, garage, cuarto alto demás comodidades. Tengo otro en Mendoza Víbora, Avenida Mayía Rodríguez y Vista Alegre, estilo Renacimiento, tres dormitorios, baño intercalado, garage, cuarto alto; si le interesa vea al dueño; toda clase de facilidades X-1845.
V1 27915 19 jul 22

VENDO CASA LACRET 503, SANtos Suárez, compuesta de comedor, tres cuartos patio, traspatio, dos baños, cocina, cuarto criados con servicio, garage, por fabricar: portal, sala, saleta. Informan en la misma.
V1 27886 19 jul 22

SE VENDE ESPLENDIDA CASA por sólo lo que vale el terreno, mide 1,000 metros, tiene fabricados cerca de cuatrocientos metros de mampostería, sala saleta, cinco habitaciones, comedor, cocina, dos servicios, garage, urge venta, $8,000 Informa, E. Rivero, Telf. A-3333.
V1 27882 19 jul 21

UNICA OPORTUNIDAD, SOLO POR tres días, esquina dos plantas nueva, 20 x 30. Renta un solo recibo 300 pesos. Puede dejar 15 o 20,000 en hipoteca. Ultimo precio, $24,000 Trocadero 99, Telf. M-1631.
V1 27937 19 jul 22

NO PASE USTED CALOR

Múdese hoy mismo para este precioso chalet situado Avenida Central, Alturas del Río Almendares, lugar alto y fresco, 5|4, dos lujosos baños, garage para dos máquinas costó $40,000, lo doy en $17,000 siempre que sea antes del día primero. Informa, Fuentes, 49 esquina a B, Reparto Almendares. Telf FO-2188.
V1 27978 19 jul 21

GRAN REPARTO MIRAMAR SACRIFICIO DE OPORTUNIDAD

En Quinta Avenida, media cuadra del reloj, acera sombra, gran casa a todo confort y lujo, garage, solar completo, 1,251 varas, precio: 13,000 pesos y reconocer 15,000 al 7 o|o. En la propia Quinta Avenida, una gran esquina, dos solares, consta 4,062 varas. Precio, $11.50 vara, dejo parte hipoteca. En la Quinta Avenida gran casa de esquina, todo lujo, en gran avenida. Precio, $40,000. Facilito operación. En Alturas Arroyo Apolo vendo casa madera, nueva, 400 metros terreno, renta $22, frente Calzada y calle Coliseo, precio, $1.600. También un solar de 250 metros en $600. Informes directos, M. de J. Acevedo, notario comercial. Obispo 59, M-9036.
V1 27926 19 jul 22

EN EL REPARTO MIRAFLORES, CAlle J y 10, se vende una casa. Tiene portal; sala; tres cuartos; cocina y baño. Mide 40 de fondo por 10 de ancho. Hace esquina. Tiene un platanal al fondo; jardín al frente. Es buena para puesto o obdega; muy buen punto. Informan: en la misma.
V1 27064 15—21 Jul.

INDUSTRIA 88

Se vende, dando $4.000 en efectivo y reconociendo $8.000 en hipoteca, al 6% por tres años. Mide 10x10. Informes: Sr. Díaz. Telf. F-4047.
V1 27096 15—25 Jul.

GANGA. SE VENDE UNA CASA EN lo mejor de la Víbora, que mide treinta metros de fondo por diez de frente, renta $48 mensuales, se vende en 2,100 pesos por tener que embarcarse. Informes en Vista Alegre número 32 entre Lawton y Armas, Víbora, a todas horas, preguntar por Angel Somoza.
V1 27215 15 jul 21

CON $350 ENTRADA, RESTO $25 mensual, capital, interés, vendo casas Almendares. Portal; sala; dos cuartos; comedor; cocina; baño; entrada para máquina. San José 102, U-3543. Fanego.
V1 27136 15—24 Jul.

SE VENDE UNA CASA EN MARqués González 121. Sala; saleta; 3 cuartos. Se da barata. Trato directo con su dueño.
V1 27144 15—22 Jul.

ESTUPENDA OPORTUNIDAD. PAra quien desee invertir bien su dinero, de Neptuno al mar, Belascoaín a Galiano, vendo casa esquina 4 plantas recién construída, renta 4,464 pesos al año, fácil pago, precio situación, sólo trato con persona interesada Informa, L. Fernández, Gervasio 52, de 12 a dos.
V1 27616 17 agos 1

GANGA. VENDO A LA PRIMERA oferta razonable la casa Reforma 65, de mampostería, techos monolíticos, compuesta de sala, saleta, cuatro habitaciones, baño intercalado; en la misma informa su dueño, de 10 a. m. a 1 p. m. y de 4 a 7. No corredores
V1 27638 17 jul 25

VENDO CHALET

De ladrillos y concreto. Frente a la doble línea de tranvías, Avenida de Columbia entre Mendoza y Primelles, compuesta de portal, sala, dos habitaciones baño intercalado completo comedor cocina, garage, gran patio. Precio, $4,500. $1,000 de contado y el resto a razón de $40 mensuales Max Borges Ayesterán esquina a Domínguez Telf. U-4266. (Pida catálogos de bungalows).
V1 27133 15 jul 30

GRAN OPORTUNIDAD

Vendo, por tener que embarcar, una casa en la calle Antón Recio, a dos cuadras de Monte, acera la brisa toda de azotea, sala, comedor, tres habitaciones, despensa, servicios completos, lavabos, mide 8 x 21. Informa su dueño, en San Nicolás número 250, a todas horas, precio, $5,500.
V1 27220 15 jul 22

SE VENDE EN GANGA, FRENTE AL Reparto Miramar: C entre 10 y 12, Almendares, casa y terreno, $2.500. 10 varas de frente por 47.17 fondo. Informes: en la misma. Adela Alvarez.
V1 27491 17—21 Jul.

V-2. Solares

ESQUINA FRAILE CON FRUTALES A $2.50 LA VARA

Se vende la esquina de Miguel y Gonzalo, a una cuadra de la Calzada de la Víbora, frente a la quinta del señor Valdés, en el Reparto Santa Amalia. Señor Benítez, M-9650, M-7058.
V2 26535 11 jul 21

¡MAGNIFICA OPORTUNIDAD! EN 23, VEDADO

Le vendo de $10 a $13 vara, la medida que usted solicite. También en las calles 20, 21, 22, 24 y 26, con grandes facilidades de pago. Informa, su dueño: Dr. Aranda y M. Sañudo. Mercaderes 9, Dpto. 3, de 10 a 12 a.m. Teléfono M-6173
V-2 E-223 indf 26 en

DE OCASION: PARA FABRICAR SU RESIDENCIA

Vendo mi solar, completamente redimido y hecha su escritura, en Alturas de Almendares. Medida y situación ideal: 640 varas planas. No puedo tener dinero muerto. Admito en pago hipoteca o algo que esté en producción; y en un precio barato. Su dueño: Alfonso Menéndez. Gervasio 76, altos. Telf. M-3312.
V2 26863 14—21 Jul.

VENDO SOLAR: ALTURAS ALMENdares, Avenida del Parque, una cuadra del tranvía. Se da barato. No pierda oportunidad. Informan: Calzada y 10 (bodega). Telf. FO-2766.
V2 27562 17—22 Jul.

VENDO SOLAR: PLAYA MARIANAO 906 metros; dos cuadras Balneario; acera sombra; pagos cómodos o cambio por casas. Informa: A-5175
V2 27559 17—22 Jul.

REPARTO ORIENTAL: VENDO UN solar en Santa Catalina y Loma, lugar el más alto del reparto, en $1.500. No corredores. Informan: A-4753. Otro en la Playa de Marianao, B y 10, de esquina; mide 1001 metros.
V2 27668 18—24 Jul

AMPLIACION ALMENDARES: VENdo dos solares, acera sombra; una cuadra carro. $3.25 vara. F-2209.
V2 27716 18—21 Jul.

SE VENDE UN SOLAR 40 POR 20, Estrampes esquina General Lacret Se da barato. Su dueño Belascoaín y Animas, bodega.
V2 27778 18—26 jul

SE VENDEN 2,500 METROS DE TErrenos con fabricación de madera, a una cuadra de Infanta, lindando con ferrocarril; renta $110, a cinco pesos el metro. Señor Ferrer, Jesús del Monte 5. Teléfono A-2409.
V2 27797 18—21 jul

SE VENDE UN TERRENO EN LA calle Montoro, con 8.80x42, a $16 vara. Teléfono U-4217.
V2 27883 19—22 Jul.

LOMA DEL MAZO: EN EL LUGAR más alto de la calle de Patrocinio, una parcela de terreno por la mitad de su precio y facilidades de pago. Trato directo; sin corredores. Telf. A-9324. De 12 a 1
V2 27833 19—26 Jul.

V-3. Fincas Rústicas.

SE VENDE FINCA "LA BUELGA", carretera de Guanajay entre Arroyo Arenas y Pta. Brava. Para más informes: dueño en la misma de 3 a 6 p. m.
V3 27678 18—17 ag.

SE VENDE, PRECIO DE SITUACION una finca de 6 y media caballerías, cerca de Artemisa. Otra de 8 y media caballerías cerca de Taco Taco. ambas cercadas y buena tierra Otra finca de 42 caballerías, cerca de Florida, provincia de Camagüey buena tierra para cultivos; contiene maderas finas y cantera. También se vende en Ciego de Avila, una magnífica casa en lugar céntrico y de construcción moderna. Escriba a J. G. L., Apartado 470, Habana; o por teléfono I-7062 después de las seis de la tarde.
V3 27885 19—21 Jul

VENDO FINCA TRES CABALLERIAS veintiocho kilómetros distancia; 152 metros más alto que el Sanatorio L. Esperanza; carretera. Informa Echeverría, Aguiar 47, altos.
V3 27860 19—22 Jul.

SE VENDEN

SE VENDEN: PEQUEÑAS FINQUItas, propias para granjas o quintas de recreo, con agua, luz, ómnibus cada cinco minutos, a pagar a plazos, sin entrada ni interés. Finca Mora Chica, Campo Alegre, Carretera Central que va a Matanzas en el kilómetro 8 calzada en construcción; junto al Reparto Diezmero, propietario capitán Miranda. Informes en la misma o Nacional Truz Compa, Cuba 76 y 78.
V-3 8233 9-9 ag

VENDO FINCA DE 4 CABALLErías, con un kilómetro de frente a la carretera, en las inmediaciones de Hoyo Colorado. Toda de cultivo. Arbolado y fábricas. Informes, Galiano 102.
V3 25900 8 jul 23

GUANABACOA Y COJIMAR: FINCAS bien situadas y muy baratas, frente a carretera, con río; vendo una vaquería y la acción a dos caballerías, frente a carretera. Vendo una casa bien situada, mampostería; mosaicos; azotea. $1.500. Muchas fincas y casas baratas. Facilito dinero en hipoteca. Informes: Martí 2. Guanabacoa. Telf. X-O-1513.
V3 4790C 11—26 Julio

SE VENDE EN ARROYO ARENAS una finquita de 17,666 metros, con un bungalow y excelente pozo, se dan facilidades para el pago, informan teléfono U-3842.
V3 25849 8 jul 23

V-4. Establecimientos.

SE VENDE UN TALLER DE CARpintería o las maquinarias. Un escoplo de cadena, alemán; un trompo francés; una sierra circular de hierro; una garlopa de 17"; un motor de tres caballos; un sin-fin de 26"; un trompo de madera; varias piezas más; correas y trasmisiones. Razón, Paula 49
V4 26504 11 jul 21

CAFE, FONDA Y BILLAR

Vendo café, fonda y dos billares en $1.000, por asuntos de familia. Contrato 5 años. Alquiler: 50 pesos. Venta mensual: 1.100 pesos. Aproveche esta oportunidad; próximo a la Habana. Véame y se convencerá. No compre sin antes verme. Monte y Cárdenas (café) Olegario García.
V4 27376 16—21 Jul.

FARMACIA: SE VENDE BARATA, con casa para familia; buen barrio y con mucha venta de menudeos. No hay ninguna cerca. Informa: Aguilera. Droguería Johnson.
V4 27375 16—21 Jul.

NEGOCIO DE OPORTUNIDAD: SE vende una fonda con cantina; lo más céntrico de la Habana; con una gran clientela de casas comerciales; no pierda tiempo. Negocio seguro. No hay pretensiones. Informan: Angeles 26 (bodega).
V4 27352 16—22 Jul.

VENDO BODEGA DE CAntinera, $2.500; mitad contado; o admito socio competente para el giro, con poco dinero. Cárdenas y Monte, café Cuenya.
V4 27261 16—24 Jul.

VENDO FONDITA MUY ACREDITAda, entre industrias de tabacos y cigarros; vende al mes $1,500; precio: $600. Se da a prueba. Monte y Cárdenas (café) Cuenya.
V4 27597 17—22 Jul.

POR EMBARCARME VENDO POllería antigua, por todo este mes, la doy barata, buen contrato y poco alquiler. Factoría 30.
V4 27769 18—23 jul

VENDO BODEGA CANTINERA, MUcha barriada, sola en esquina. Precio $3,000 con facilidad de pago. Doble línea de tranvías. Monte y Cárdenas, café, Cuenya.
V4 27820 18—25 jul

VENDO BODEGA MUY CANTINERA patente paga; muy surtida; en la mejor esquina de la Habana. 6 años contrato; poco alquiler; comodidad para familia. $4.000; ficilidad de pago. Monte y Cárdenas (café) Cuenya.
V4 27847 19—25 Jul.

VENDO MI BODEGA O ADMITO SOcio que la administre. Informan: Cárdenas número 1, de 9 a 11 y de 2 a 5. López.
V4 27849 19—22 Jul.

EN $150 SE VENDE EN PUNTO CENtrico una acreditada vidriera de billetes. Teléfono U-1217
V4 27717 18—21 jul

POR LA PRIMERA OFERTA RAZOnable vendo la vidriera de tabacos, cigarros y quincalla situada en Amargura 31 esquina a Habana. Urgeme embarcar
V4 27749 18—21 jul

OPORTUNIDAD EN MENDOZA

SE VENDEN TRES NEGOCIOS EN un mismo edificio juntos o separadamente. Dejan buena utilidad. Véalos y se convencerá. Llame: al FO-9083.
V4 26440 11—26 Jul.

NEGOCIO. POR TENER QUE EMbarcar regalo mi bodega recién abierta, bien situada y buena venta. Informa Joaquín, casilla 54, Mercado Unico por Cristina.
V4 27436 16 jul 26

VENDO LA MEJOR CASA DE HUESpedes, muy barata, una cuadra del parque, por asuntos de familia buen contrato, es un gran negocio. Obrapía 99, Muñiz.
V4 27358 16 jul 21

VIDRIERA TABACOS, QUINCALLA, Billetes, vendo en lo mejor de la Habana. Buen contrato. Fácil pago. Informan: Muralla 103, segundo piso, de 7 a 8 y de 12 a 2. S. Lizando.
V4 26576 12—27 Jul.

SE VENDE UNA VIDRIERA DE TAbacos, cigarros, quincalla y billetes de Lotería. Informan: en el café San Lázaro y San Francisco, José Varela.
V4 27676 18—23 Jul.

SE VENDE UNA CASA DE HUESPEdes chiquita. Se da sumamente barata, porque a su dueño le urge embarcarse. Calle H número 137 entre 13 y 15.
V4 27708 18—22 Jul.

VENDO FONDA EN $1.500. SITIO céntrico. Mucho despacho. Propia para dos jóvenes que quieran trabajar. Gran local. Monte y Cárdenas (café) Cuenya.
V4 27725 18—24 Jul.

V-5 Muebles y Prendas

TALLERES DE EBANISTERIA "EL SIGLO"

DE VICENTE ARECHAGA

Juegos de cuarto modernos, Bibliotecas Renacimiento Español, juegos de comedor, recibidores, sala, muebles de fantasía, economice dinero comprando al fabricante. Proteja la industria nacional.

Manrique 189. Telf. A-6135
V5 26463 11—10 Ag

HERMOSA CRUZ

De platino y brillantes finos, en $700, y también tenemos un gran surtido de joyas de oro y platino y brillantería fina, piedras preciosas modernas y antiguas, relojes de oro y platino para caballeros o señoras de las mejores marcas y estilos, cubiertos de plata nuevos, en su estuche, a mitad de precio. También compramos prendas viejas y rotas y cambiamos por nuevas. Piñón y Hermano. Corrales y Factoría al fondo La Isla de Cuba M-7337.
V5 27980 19 jul 22

VENDO BARATISIMO A PARTICUlares exclusivamente: juego sala gris esmaltado, juego comedor y recibidor caoba, propio oficina. Ronda, 1, piso 20, esquina Neptuno.
V5 27939 19 jul 22

SE VENDEN

SE VENDE: JUEGO DE SALA ESmaltado, con espejo y dos columnas $40. Lujoso juego de cuarto, $250. Gobelino con marco; toldo de portal; Mandolina $15 F-6433.
V5 27150 15—23 Jul.

Grandiosa Liquidación

Por dejar el negocio. Joyas, muebles, ropas, baúles y maletas de todas clases.

Máquinas coser Singer, máquinas escribir, victrolas, todo procedente de empeños. Aproveche la ocasión e invierta bien su dinero.

LA SEGUNDA COMPETIDORA

San Nicolás No. 250, entre Gloria y Corrales.
Teléf. M-2875.
V-5 813 Incf. 1 my

BUROS CAOBA PLANOS, A $24, de dos torres, grandes, $30; silla giratoria, $10. Suárez 17 y 19.
V5 27347 16—23 Jul.

SENSACIONAL VICTORIA

hemos alcanzado con la horrorosa liquidación de muebles que venimos efectuando y que durará todo este mes de Julio, por balance.

"LA ZILIA"

Suárez 43-47. A-1598.
4763 5—4 Agosto

VEA ESTAS GANGAS: UN JUEGO cuarto señorita, color beis, $55; un juego sala, $24; una nevera, $9 y seis sillas y dos sillones en $14. San José 87, esquina a Gervasio.
V5 26478 11—21 Julio

GANGA: FINISIMO JUEGO CUARto 3 cuerpos, lunas, decorado, 9 piezas, $175; ídem dos lunas, verdoso $125; ídem esmaltado, con chiffonier, $50; juego comedor Renacimiento, completo, $180; ídem más corriente, $115; ídem Adam, $80; juego sala color marfil, óvalo, nueve piezas, $50; recibidor último modelo, $60; paraván chino, finísimo, tallado, forro seda, $55; neveras cantoneras metal desde $15; máquinas de coser Singer, ovillo central, $30; chais-longue cuero, imitación, $12. La Protectora. Animas 45 teléfono A-3639.
V5 4795C 14 jl 22

Muebles a Plazos

Ofrecemos todo género de facilidades de pago y también vendemos sin fondo ni fiador. Se admite como parte fondo muebles de uso. Tenemos gran existencia. Vendemos piezas sueltas a precios de reajuste. También despachamos al campo sin cobrar embalaje. Hacemos toda clase de transacciones sobre muebles. Una visita le ahorrará dinero y quedará bien servido.

Monte 22 entre Aguila y Angeles

LA INDIA

E-1573. 10d. V-26 Jul.

MUEBLES BARATOS

Díaz y Chao. Gran rebaja de precios en nuestras existencias; muebles de cuarto, comedor, sala y recibidor, finos y corrientes; piezas sueltas al contado y a plazos. Tomamos muebles a cambio. Neptuno 197 entre Belascoaín y Lucena. Telf. U-5154.
V5 25172 4 agosto 3

ATENCION

Se vende un jueguito de sala laqueado en 1 207, bajos, entre 21 y 23, Vedado.
V5 27503 17 jul 20

MUEBLES

Baúles y maletas de ocasión, ropa y joyas, todo baratísimo.
SUAREZ 17 Y 19
V5 27348 16—24 Jul.

MUEBLES EN GANGA

Gran surtido en muebles de todas clases, juegos de cuarto, $65; de comedor, $40; sala o recibidor $30; camas, $5; coquetas, $12; seis sillas y dos sillones, $12; sillas sueltas, $1.25; sillones, $2.25; mesas correderas, $5; aparadores $10; neveras $10 y muchos más que no se detallan a precios sin competencia en "LA PRINCESA"
San Rafael 107.
E—1056 Indf.

FABRICANTE EN MUEBLES DEL interior con sucursal en Monte 292, realiza todas las existencias de esta casa: 6 sillas, dos sillones, espejo y consola caoba de primera, $20; un par de sillones portal, muy fuertes $8; escaparates fiambreras, coquetas, vitrinas a como quieran; se compran muebles usados de todas clases; teléfonos A-8160; Monte número 292; La Sucursal.
V5 24428 30 jul 30

MUEBLES

Alquilamos y vendemos a plazos.
SAN RAFAEL 127
Gómez y Cía. U-2969
V5 4321C 18—17 Agosto

GANGA

Por tener que embarcarme vendo juego de cuarto, una mesa corredera, un aparador, cuatro sillas, dos sillones, una cuna, todo casi nuevo Aguiar 112, segundo piso
V5 27959 19 jul 22

LIMOUSINA LINCOLN DE 7 PASAJEROS
Mecánicamente perfecto. Pintura y gomas como nuevo. Tiene poco uso. A precio especial.
CIA. DEL AUTO UNIVERSAL
Edificio Carreño. Telf. U-3046.
E-1586. 3d. 19, 20, 21 Jul.

SE VENDE BURO PLANO Y JUEGO recibidor o despacho Gervasio 116 bajos.
V5 27814 18—21 jul

SE VENDEN

QUEMAZON DE CAJAS DE CAUdales, de acero, contadoras niqueladas y caoba, cantinas de vitrolite y caoba; vidrieras, mesas mármol y trolite y de madera, sillas de ... na, nuevas y de uso y muebles en general a como quiera. Apodaca entre Suárez y Revillagigedo.
V5 27026 14 jul

LIQUIDACION DE MUEBLES ... Victoria", Monte 193 esquina a Antón Recio. Telf. A-2538 Escaparates desde $8; con lunas desde ... coquetas desde $10; aparadores ... de $6; mesas correderas desde ... de noche, desde $2; espejo y consola, desde $10; seis sillas y dos sillones caoba, desde $18; americanas desde $15; juegos de cuarto ... quetería, desde $55; de comedor ... de sala, desde $35; vendemos muebles sueltos a plazos y contado ... quilamos muebles. Damos facilidades de pago. Compramos muebles usados y se los tomamos en fondo. Para el campo embalaje gratis.
V5 4745C 30 jul

JOYAS A PLAZOS

Relojes pulsera, señora, oro, 18 k... tes, con esmaltes, muy finos, $3 ... do, $2 mensuales; anillos compromiso, oro y platino, $1 fondo ... mensuales; alfileres corbata, ... llos, pasadores, sortijas de brillantes y toda clase de joyas, con facilidades de pago. La Eminencia, Neptuno 188 entre Gervasio y Belascoaín.
V5 4747C 30 jul

JUEGOS DE CUARTO

Seis piezas esmaltados, varios colores, $20 fondo y $8 mensuales; juego cuarto seis piezas, color nogal caoba, $20 fondo y $8 mensuales juego cuarto, tres cuerpos, "Arte Moderno", modelos originales; juegos de sala barnizados o esmaltados del color que usted desee, $... fondo y $7 mensuales; juegos de recibidor, caoba, en varios estilos $15 fondo y $7 mensuales; juegos de comedor, Renacimiento Adam, C., y toda clase de piezas sueltas visítenos; compare precios y calidad; La Eminencia; Neptuno 188 entre Gervasio y Belascoaín.
V5 4746C 30 jul

LIQUIDACION DE MUEBLES. ESCAparates desde $8; camas desde $... coquetas desde $8; mesas de noche desde $2; de correderas desde $... seis sillas y dos sillones de caoba desde $15; americanas, $12; espejo y consola desde $8; juegos de cuarto desde $50; de comedor desde $... de sala desde $35; e infinidad de muebles sueltos a precios muy baratos; damos facilidades pago. Compramos muebles; se los tomamos en fondo. Para el campo embalaje gratis. La Casa Durán, Angeles 84 próximo a Gloria. Telf. M-9175.
V5 4744C 30 jul

MAQUINAS SINGER

Ovillo central; tenemos una gran cantidad de 12 pesos en adelante; zapatero 29—4 y 18—2, tenemos piezas de repuesto de todas clases, reparaciones a domicilio: Angeles y Sitios.
V5 23450 26—27 Jul

DESDE UN PESO

Baúles, maletas, despertadores, palos de cortina, victrolas y discos, muebles, joyería y ropa.

¡COJA GANGA!

Compostela 129, próximo a Luz, casa de préstamos.

"EL ENCANTO"
V5 27908 19 jul

SE VENDEN, URGENTEMENTE, TOdos los muebles del chalet que está frente al Miramar Yacht Club. Lujoso juego comedor estilo Renacimiento (único en la Habana). Juegos de mimbre de cuarto; cuadros finísimas lámparas; lujoso reloj de pie etc. etc. No se regalan, pero se venden en la mitad de su costo a particulares. Están completamente nuevos. Informes: Sr. Tomás Teléfono A-3511.
V5 27866 19—24 Jul

MUEBLES: "LA CASA INGLESA"
Ventas al contado y a plazos cómodos. Se hacen cambios. Baúles y maletas. Todo barato. **Salud 1...**
F. Castro y Hermano.
V5 27906 19—22 Jul

SE VENDEN MUEBLES COMEDOR Sala; tres cuartos Dueño se embarca. FO-7650.
V5 27859 19—24 Jul.

V-6. Maquinarias.

ALMACEN. EXISTENCIAS CONSTANtes de calderas, donkeys de vapor bombas motores, romanas diversos tamaños, arados, desgranadoras, tuberías, fluses acero para calderas etc. Basterrechea Hermanos. Lamparilla 9 Telf. A-2950. Habana.
V-6 2293 15-15

VENDO TORNOS MECANICOS: CEpillo y recortador. Habana 103.
V6 27165 15—30 Jul.

EN 150 PESOS VENDO MOTOR 10 CAballos, marca Fairbank Morse, en buenas condiciones funcionamiento. Puede verse e informan: Diez Octubre 729. Telf. I-3797.
V6 26917 14—19 Jul.

V-7 Automóviles y Accesorios

APROVECHE Y TENGA UN LINcoln, modelo abierto 7 pasajeros. Completamente nuevo. Lo vendo por embarcarme. Examínelo. Informan F-5319. $3,000
V7 27799 18—21 jul

SE VENDE UN BUICK TIPO SPORT en perfectas condiciones en A y Calzada, Vedado De 8 a 11 y de 1 a 4 puede verse.
V7 27753 18—21 jul

SE VENDE AUTOMOVIL CERRAdo de dos puertas, Essex modelo 1928 en buenas condiciones. Informes, F-5676.
V7 27975 19 jul 22

VENDO CUÑA "AMILCAR", TODA de aluminio; 70 kilómetros por galón. Está nueva. Verla: en 8 número 15, entre Línea y 11.
V7 27877 19—24 Jul.

VENDO UN CAMION FORD SIN FIN a la primera oferta. San Martín número 10, cerca de la esquina de Infanta, preguntar en la bodega por Isaac teléfono M-2895.
V7 27934 19 jul 22

SE VENDE AUTOMOVIL BUICK TIpo Sedan, de cinco pasajeros; perfecto y como nuevo. Obrapía 48 bajos. M-7626. FO. 7650.
V7 27858 19—24 Jul.

AUTOS DE USO: ZANJA 131

Vendemos los carros marcados desde $250. Dodgers con $100 entrada y $30 mensuales Tenemos camiones de reparto baratos.
V7 23834 28—28 Julio

AUTOMOVIL H. C. S. ESPECIAL cinco pasajeros; cuatro cilindros muy económico; seis ruedas; gomas nuevas; buena pintura; motor a toda prueba; $120. Obrapía 99; Muñiz.
V-7 27361 16-21 Jul.

VENDEMOS

AUTOMOVILES DE USO DE TODAS LAS MARCAS. FABRICAMOS CARROCERIAS PARA TODAS LAS INDUSTRIAS GRANDES REBAJAS DE PRECIOS. NUEVO SISTEMA VENTAS A PLAZOS

ZANJA 100
V7 27371 16—25 Jul

M.E.C.D. 2016

SE VENDEN

SEGUIMOS
LIQUIDANDO
NUESTROS
CARROS de USO

LE DAMOS EL 10% DE DECUENTO SOBRE ESTOS PRECIOS

BUICK 1928. Siete pasajeros tipo tourismo pintura de fábrica, gomas nuevas	$1100.00
BUICK 1927. Tipo Sedan, cuatro puertas, vestidura de cuero, gomas nuevas .	575.00
BUICK 1927. Tipo Coach, vestidura de cuero acabado de pintar, buenas gomas, tipo ligero	500.00
BUICK 1926. Tipo Coach master six en buenas condiciones	225.00
BUICK 1926. Sedan de cuatro puertas, cuatro gomas nuevas, véalo, es una ganga	300.00
OAKLAND 1928. Tipo Sedan, pintura de fábrica, gomas nuevas, buenas condiciones	775.00
CHRYSLER 1927. Tipo Sedan, cuatro puertas, en perfectas condiciones . . .	250.00
CHRYSLER 1927, tipo cuña reparado de nuevo con cuatro gomas nuevas.	450.00
1927 DODGE, tipo Tourismo en perfecto estado .	250.00
1929 CHEVROLET acabado de pintar, buenas gomas, fuelle nuevo, motor reparado	500.00

LE ENTREGAMOS UN ACUMULADOR NUEVO CON UN AÑO DE GARANTIA

POR ESTOS CARRO EXIJA LA REBAJA DEL 10%

AGENCIA
BUICK
CARLOS III y SUBIRANA
TEL. A-1011

E-1588 3d. 20, 21, 22.

VENDO, POR EMBARCARME, CASI regalado, automóvil 5 pasajeros. Trabajó siempre particular. Cinco gomas nuevas. Se somete a toda prueba. Lawton 47, entre Santa Catalina y San Mariano.
V7 27426 17—22 Jul.

VENDO EN GANGA, UN BUICK CErrado, del 27. Chevrolets, 28, 27 26. Fords Cuña y Sedan. Dodges y camiones reparto ligero. Facilidades de pago. Zanja 100.
V7 27372 16—25 Jul.

UN CAMION FORD DE REPARTO, carrocería de leche, se vende en ganga, cien pesos, sólo la carrocería los vale. Agencia Ford de Marianao.
V7 C4776 8 jul Ind.

VENDO UN BUICK SEDAN, SIETE pasajeros; motor y carrocería en buenas condiciones. Se da en proporción por tener que embarcar su dueño urgentemente. Informan, teléfono M-9931.
V7 27580 17—22 Jul.

VENDO FORD ABIERTO DEL 24, gomas buenas, buen fuelle, arrancando y funcionando bien, en sólo cuarenta y cinco pesos. Carbajal, Real y Avenida Columbia, Marianao.
4318C 17 Jl Ind.

VENDO UN CUPE FORD DEL 26 en muy buenas condiciones de todo Sólo ochenta pesos. Carbajal. Real y Avenida de Columbia, Marianao.
V7 4317C 17 Jl. Ind.

GANGAS. VENDEMOS VARIOS CAmiones Chevrolet y Dodge, 1 1|2 toneladas, con carrocerías de reparto, propios para almacenes de víveres a precios de liquidación. Agencia Ford de Marianao. Real y Avenida de Columbia.
V1 4316C 17 jul Ind.

REGALO UNA CUÑA FORD DEL 27, funcionando perfectamente y buenas gomas por sólo sesenta pesos. Carbajal Real y Avenida de Columbia, Marianao.
V7 4315C 17 jul Ind.

LIQUIDAMOS OCHO CAMIONES Ford sin fin; con carrocerías de estacas y de reparto. En precios de ganga para salir de ellos. Agencia Ford de Marianao. Real y Avenida de Columbia.
V7 4314C 17 jul Ind.

1929 FORD SEDAN URBANO NUEVO
en la misma condición que recibimos de la fábrica. Nunca usado. Precio especial.
CIA. DEL AUTO UNIVERSAL
Edificio Carreño. Telf. U-3046

E1248 4d 17.

CAMION FORD SIN FIN DE ESTAcas, buena carrocería; buenas gomas; perfectas condiciones; se vende en $1.25. Carbajal, Real y Avenida Columbia; Marianao.
V1 4710C 20 Jn. Ind.

VENDO CASCO NUEVO. PARA LANcha, de 16 pies, lindísimo; costó 300 pesos y no se le ha puesto motor todavía. Precioso para quien quiera hacer una lanchita de paseo y velocidad. Se regala por $175. Carvajal. Real y Avenida Columbia, Marianao
V7 4730C 23 Jn. Indf.

SE VENDEN

GRAN TALLER DE CHAPISTERIA
Reparación en general de radiadores, pintura "Duco"; soldadura outógena, de Enrique Padilla, Infanta 8 entre Jovellar y San Lázaro. Telf U-7267.
Esta casa pinta con "Duco" todas las reparaciones de los trabajos de chapistería, con precios muy reducidos y con toda garantía en las reparaciones generales. Mi interés es que sea usted un cliente para siempre.
V-7 12162 JIR. Indf

EN GANGA, CAMIONES FORD DE estacas, en buenas condiciones, desde cien pesos en adelante. Carvajal Real y Avenida Columbia, Marianao.
V7 C4777 8 jul Ind.

SE VENDE
Un Chrysler cerrado, en flamantes condiciones, por tener que embarcar su dueño se da barato.
Informes en el teléfono:
U-4434
G. M.

TAXICAB FORD NUEVO
Completamente nuevo. Nunca usado. Vendemos a precio increíble.
CIA. DEL AUTO UNIVERSAL
Edificio Carreño. Telf. U-3046
17, 18, 19, 20 Jul.

GANGA: SE VENDE UN AUTOMOvil tipo 66, Willys Knight ,de siete pasajeros, en perfectas condiciones. Precio de situación. Informan: Teléfono A-1874, Secundino Araujo, Plaza del Polvorín.
V7 27702 18—23 Jul.

GANGA: SE VENDE UN 'TEMPLAR' de 5 pasajeros, en perfecto estado de funcionamiento, con 5 gomas nuevas, magneto Bosch| Teléfono: U-3870.
V7 27732 18—23 Jul.

VENDO CHEVROLET DEL 28 TUrismo en buenas condicione muy barato, informes Garage Nacional, San Miguel 175 por Marqués González.
V7 27813 18—21 jul

NASH CERRADO TAMAÑO CHICO, $550 muy barato por tener dos maquinas, cinco gomas nuevas, chapa nueva, acabado pintar Duco en perfecto estado. Campanario 44.
V7 27742 18—24 jul

SE VENDE UNA CUÑA FORD DEL 26, con el motor en muy buen estado y cuatro gomas buenas. Informan, Monte 333. Telf. A-5537
V7 27928 19 jul 25

AUTO MARCA AUBURN, 5 PASAJEros, abierto, en perfecto estado, se vende. Cerro No. 552 A, chalet.
V7 27751 18—21 jul

V-8. Instrumentos de Música

FABRICA DE PIANOS "PETERS"
La confianza de conservatorios, colegios, profesores y artistas, por medio siglo| Afinaciones y reparaciones. Precios bajos. Plazos cómodos. Garantía extensa y sólida. Villanueva 19. entre Luyanó y Herrera. I-2298.
V8 25812 8—23 Julio

POR AUSENTARME, VENDO CON urgencia un magnífico piano en condiciones inmejorables. Precio: $135; y una Ortofónica con discos. Campanario 42, altos. M-1218.
V8 27551 17—22 Jul.

S EVENDE UN FLAMANTE PIANO J. L. Stowers, completamente nuevo; en precio verdaderamente económico. San Rafael 141, bajos, entre Soledad y Oquendo.
V8 27550 17—22 Jul.

PIANOS Y PIANOLAS DE LAS más famosas marcas. Garantía y calidad inigualables. Precios al alcance de todas las fortunas, por ser procedentes de empeños. Ventas al contado y a plazos. La Predilecta, San Rafael y Oquendo. Teléfono U-3847.
V8 26998 14 jul 29

SE VENDE RADIO FRESHMAN, DE 5 bombillos, con eliminador; bocina; acumulador y cargador. Se entrega funcionando. Se da barato. También una mandolina de precioso sonido. F-6433.
V8 27149 15—21 Jul.

VICTROLA VICTOR: SE VENDE una buena en el Vedado calle 23 núm. 350, entre Paseo y 2. Teléfono F-2615. Se da en $30.
V8 26949 14—21 Jl.

AFINE SU PIANO O PIANOLA POR $2.50; absoluta garantía; Virgilio Fernández; procedente de grandes fábricas europeas; taller de reparaciones de pianos y victrolas y barnizado; Zulueta 36 y medio; teléfono M-3040.
24365 30 jul 30

VENDO PIANO HAMILTON, MODElo especial para conciertos, vertical; voces magníficas; soberbia presencia; garantizado su perfecto estado; único en Cuba. Aguila 139. El Brillante. M-1661.
V8 27703 18—26 Jul

¡¡COMEJEN!!
Positivamente podemos destruirlo de su piano o mueble. Vea nuestro certificado de garantía psr cuatro años. Fábrica de pianos Peters. Villanueva 19; teléfono I-2298.
V8 26963 14—29 Jul.

ESTACION RADIO-TRANSMISORA, de 15 watts, en perfecto estado, se vende en condiciones ventajosas. Teniente Luis Casas, Belascoain 13. Habana.
V8 27811 18—21 jul

PIANOS PARA ESTUDIO, GARANtizados, los vendemos muy baratos. Véalos, Monte 18, casa de música
V8 27983 19 jul 22

VENDO VICTROLA ORTOFONICA
Víctor, tipo 4-3, nueva, con varios discos modernos, en $38, costó $130, es ganga. Campanario 180, teléfono A-0260.
V8 27979 19 jul 21

SE VENDEN

V-9. Utiles de Oficina.

PARA OFICINA, VENDO MUY BArato, burós planos y cortina, máquinas de escribir, sumar' calcular, archivos, libreros, sillas giratorias, carpetas. Progreso núm. 3, casi esquina a Aguacate. M-8638.
V9 4762C 5—4 Agosto

VENTA,
ALQUILER
Y REPARACION DE
MAQUINAS DE ESCRIBIR
Sumar, calcular, mimeógrafos, multígrafos, protectores de cheques, etc.
Efectos de escritorio.
MARCOS NOROÑA
Sucesor de
ARTURO MATA Y CIA.
Habana 90, entre O'Reilly y San Juan de Dios.
Teléfono A-9995
V9 27865 19 jul 21

V-10. Cajas Registradoras.

REGISTRADORAS NATIONAL. DES de $10 mensuales. También cambiamos, resto pagadero a plazos. Hacemos reparaciones garantizadas. También compramos. Escriba a J. R. Ascencio, Campanario 89, Habana. Teléfono M-9571.
V10 27367 16 jul 26

VENDO Y REPARO CONTADORAS, esmalto caoba. Unica casa en Cuba que usa baño inoxidable para registradoras niqueladas, evitando se oxiden. J. R. Ascencio, Campanario 89, teléfono M-9571.
V10 27366 16 jul 26

VENDO CONTADORA «NATIONAL» dos gavetas; dos contadores; marca $7.99; cinta tecla de pagos y mesa carambolas 4 x 8; seminueva; primera oferta. Cocina gas; cuatro hornillos. Obrapía 99; Muñiz.
V-10 27362 16-21 jul.

V-11. De Animales.

SE VENDE UNA HERMOSA CACHOrra de raza Bolterry, de presa, de 5 meses, por no poderla tener. Se puede ver Reparto La Esperanza, paradero las guaguas La Especial, bodega de Pedro Nevarez.
V11 27671 18—22 Jul.

SE VENDE NOVILLA RECENTINA. Informes: FO-9074.
V11 27728 18—21 Jul.

SE VENDE UN VENADO UNA PAreja de pavo-reales. Gallinas Braman, conchinchina, gansos y otros animales, y dos gallinas polacas con moño blanco. Pueden verse de 8 a 5. Revolución entre Patrocinio y O'Farrill.
V11 27935 19 jul 21

V-12 Objetos Varios

GANGA
Panteones y bóvedas con paredes de mármol macizo al precio de las enchapadas. Félix Rodríguez o su representante en la exhibición de mármoles de Isla de Pinos. Calle 12 entre 23 y 25. Telfs. A-3720, F-3032.
V12 E 1571 10 d Vnc. 25

BAULES Y MALETAS
Surtido completo de lo más fino hasta lo más económico; precios no vistos.
JOYAS, MUEBLES Y ROPAS
Las compramos siendo modernas, las empeñamos con interés módico, y las vendemos con facilidades de pago. Antes de comprar vea nuestra exposición y precios; se convencerá.
"LA COMPETIDORA"
Gloria e India. Telf.A6827.
1246 Ind. Jun 1.

SE VENDE UN PASAJE IDA Y VUELta a España, en primera, en la Compañía Trasatlántica Francesa. Informa: Pardo. Teléfono U-6852.
V12 27135 15—21 Jul.

APROVECHE GANGA: VIDRIERA grande y en magníficas condiciones, y mostrador-vidriera, se venden muy baratos, en Infanta 85-87, entre Zapata y Valle. Telf. U-2629.
V12 27775 18—22 jul

SE VENDE COLECCION 20.000 SEllos. Muy selecta y raros ejemplares. También se vende parcialmente. Sr Martínez Tacón 8, segundo piso.
V12 27855 19—21 Jul.

SE VENDE UNA LANCHA COMPLEtamente nueva, de 21 pies de largo, motor de 40 H P., garantizo 20 millas. Informes tejar Toledo, Marianao. Telf. FO-7016.
V12 27902 19 jul 29

SE VENDEN

MESA BILLAR DE CARAMBOLAS, grande, Brunswick, con bolas de campeonato; casi nueva. Se vende por la mitad, con taquera y demás utensilios. San Ignacio 21 (café).
V12 27552 17—23 Jul.

BILLARES: VENDO DOS MESAS DE Viuda 5x10; y dos de Chicago, nuevas y completas accesorios. Se dan baratas. Calle Almendares y San Manuel, Marianao. Telf. FO-7955
V12 27534 17—1 Ag.

VENDO TODOS ENSERES DE UNA bodega y dos cajas contadoras, por tener que desalojar el local. Teléfono M-4713. García.
V12 27836 19—25 Jul.

SE VENDE MAGNIFICA LANCHA de carreras de tres meses de construída, a precio de situación. Para informes René Basarrate. Teléfono F-2486.
V12 27819 18—21 Jul.

CASAS DE PRESTAMOS

PARA OFICINA Y DE OCASION
Burós planos y cortina; burós; máquinas de escribir, sumar; libreros, giratorias; mesas de máquinas; archivos; mimiógrafos; accesorios. Véalos. Villegas 6. A-8054.
A-8054, DE OFICINA
Compro y empeño archivos; máquinas de escribir, sumar; burós planos y cortinas; mesas; máquinas; accesorios; cualquiel cantidad. Llame al A-8054.
A-8054. MAQUINAS EMPEÑO
Y compro de escribir, sumar, en cualquier estado; archivos; cajas archivos, caudales; mimiógrafos y accesorios en todas cantidades. Llame al A-8054.
V D-6 E-317 Indf

DINERO E HIPOTECAS

Se Ofrece

DINERO
Doy grandes y pequeñas cantidades en hipoteca desde el 6% en adelante para la Habana y sus barrios; también tengo para los Repartos. Operación rápida y absoluta reserva.
JULIO C. GRANDA
Obrapía 33. Telfs. M-5921 y F-5759
Z s. o. 25937 8 agosto 7

DOY DINERO EN HIPOTECAS AL 7 o|o, operación en 24 horas Alberto Cuervo. Aguiar 43. A-6312.
Z s o 27905 19 jul 28

CON INTENCIONES NO VIVIMOS NOSOTROS EJECUTAMOS
Le facilitamos dinero, cualquier cantidad. En primera y segundo hipoteca Interés razonable. Precisión y reserva. Pérez e Izquierdo. Edificio Larrea 201, teléfono A-7580.
Z 27960 19 jul 22

HIPOTECAS
BAJO INTERES
TIEMPO QUE QUIERA
PAGAMOS NOTARIA
Tlf.A-4358 M-6263 altos Droguería Sarrá
Z 27818 18-28 julio

HIPOTECA: TENGO PARA COLOcar $1.200 las propias interesadas. Informan: Telf. U-3842.
Zso 27852 19—27 Jul

DINERO PARA HIPOTECAS
Compro casas, solares, establecimientos, vendo casas mías Seriedad y honradez demostrada. Neptuno 208, bajos. U-1802 entre Oquendo y Soledad de doce a nueve, Manuel Llenín.
Z s o 27949 19 jul 25

Tenemos Grandes
Y pequeñas cantidades de dinero para hipotecas al mejor tipo, sobre fincas, casas en laHabana, Marianao y sus barrios, para fabricar. Martínez y Prieto. O'Reilly 23. A-6951.
Z. 106 Indf 30 en

DESDE CINCO POR CIENTO ANUAL en partidas pequeñas; y barrios mayor interés. Avise a García, que pasará por su casa. U-1363, de 12 a 2.
Z10 27573 17—25 Jul.

DINERO
OFERTA EXCEPCIONAL
Benigno Marcos Muñiz, residente en DONORA, Pa., Estados Unidos de Norte América, ofrece a los capitalistas españoles residentes en esta capital la oportunidad de hacer una inversión provechosa y garantizada para explotar los derechos de invención de un motor sin válvulas, sin carburador, sin enfriamiento por agua, cuyo consumo es UN CINCUENTA POR CIENTO MENOR que el de los actuales en uso, propio por su reducido tamaño para cualquier clase de vehículos o planta de fuerza. Dicho motor que ya ha sido probado con éxito satisfactorio está amparado por la Patente de invención número 111,556, expedida con fecha 28 de febrero de 1929, por la Oficina correspondiente en Madrid (España), y depositada en la Oficina Internacional de Marcas y Patentes. El objeto de este aviso es lograr ayuda financiera suficiente para la constitución de una compañía que se dedique a la construcción y venta de estos motores en España. Para informes más detallados, diríjase a Benigno Marcos Muñiz. 1420 Medon Avenue, Donora, Pa, U. S. A.
Z s t 27355 17 jul 28

DINERO
Ofrezco dinero en primeras hipotecas en partidas de 1.000 a 5.000 pesos, y también en pequeñas cantidades sobre muebles, automóviles, etc. El más módico interés y rapidez en las operaciones. Luis Hernández. Empedrado 35 altos. Telf M-6864.
Zso. 23234 25—25 Julio

DINERO E HIPOTECAS

EN HIPOTECA DOY $500 A $5.000 sin comisión Habana, Repartos. También $6.000 a $50.000 y segunda hipoteca. Neptuno y Amistad, café, vidriera tabacos. Díaz.
Zso. 27506 17—25 Jul

DAMOS DINERO SOBRE JOYAS y objetos de valor, con módico interés. Compramos oro y platino. Neptuno 199, esquina a Lucena. Telf. U-5154. Díaz y Chao.
Z 25173 4 agosto 3

HIPOTECAS
No se olvide que nosotros siempre tenemos dinero para primeras y segundas hipotecas, en cualquier cantidad. Se exige buena garantía. Villamarín y Vallongo. Cuba 21-A. A-7150.
Zso. 27104 15—25 Jul.

HIPOTECA: DOY AL 6%
Villamarín y Vallongo, siempre tienen dinero para invertir sobre propiedades en la Habana y todos sus barrios 6 y 7% (verdad) si ofrece buena garantía. Cuba 21-A. Telf. A-7150.
Zso. 27105 15—30 Jul.

FACILITAMOS DINERO SOBRE mercancías, alquileres, condominios, usufructos, herencias, participaciones, panteones, valores y en pagarés garantizados por un propietario. Precisión y reserva. Pérez e Izquierdo. Edificio Larrea 201. Teléfono A-7580.
Z 27961 19 jul 22

PRESTAMOS DINERO EN 24 HORAS a grupos de empleados y damos grandes facilidades de pago. Cuba 33. Banco Nueva Escocia. Departamento 202. Sr. González.
Zso. 23225 25—25 Julio

PRESTO DINERO DESDE 500 PESOS en adelante primeras hipotecas Venga con títulos. No corredores. Empedrado 33, E Mazón. A-8502.
Zso 27899 19—22 Jul.

PARA EL HOGAR

PH-1. Comidas a Domicilos.

COMIDA A DOMICILIO, A CORTA Y larga distancia. Hora fija. Variación diaria: española y criolla. Servicio rápido, en máquina. Teléfono: M-6795.
PH1 26845 14—29 Jul.

REPARACION MUEBLES, CASA Pardo, U-5761. Barnices muñeca fino, esmaltes Duco, decoraciones, pinturas mimbres a vapor, dorados, tapicerías. Azogamos lunas, reformamos y envasamos muebles. Garantizamos nuestros trabajos. Precios baratísimos. San Rafael número 130.
PH2 24330 30 jul 30

REPARACION DE MUEBLES
De todas clases y taller de tapicería. Especialidad en mimbres Pintamos con "Pistola". Magníficas referencias de familias satisfechas de nuestro trabajo. Cumplimiento en los encargos es nuestra divisa. Pedro García. Hospital 19, entre San Rafael y San José. Telf. U-4424.
PH2 4797C 15—14 Ag.

SE ARREGLAN MUEBLES "EL ARTE"
Taller de reparación y reconstrucción de muebles. Envases y embarques. Especialidad en pinturas, barnices y tapicería. Calle I número 69, casi esquina a Calzada. Telf. F-2312.
PH2 4313C 17—16 Agosto

PH-3. Pinturas e Instalaciones

NEVERAS, MIMBRES. ESMALTO sistema Duco, igual que la fábrica. Barnices muñeca fino, esmaltes en general. Tapizamos y envasamos muebles. Precios baratísimos. Aniceto Calvo. A-3111. San Rafael 83.
PH3 25014 3 agosto 2

ELECTRICISTA INSTALADOR: SE hace cargo de ... mensuales; traslados de lámparas e instalaciones sanitarias. Enrique Yañes. Arango núm. 45. Teléfono X-2020. En la misma, se vende un diferencial triple Yale, de cinco toneladas.
PH3 25555 7—6 Agosto

PH-4. Limpieza de Cocinas.

LA CASA RUIZ, U-5720. LIMPIEZA reparación, cocinas, calentadores, cuartos de baño. Especialidad en neveras, instalaciones agua, gas, electricidad, hojalatería en general. Venta de cocinas y calentadores
PH4 27234 15—25 Jul.

MECANICO: UN PESO LIMPIEZA Y arreglo máquinas coser, cocinas gas y calentadores. Trabajos a conciencia. Corrales 20. Teléfono M-4661. F. G. Santos.
PH4 27673 18—21 Jul.

PH-6 De interés para el Hogar

BOMBAS DE AGUA, ELECTRICAS Y automáticas. 3 pesos de entrada y $3 mensuales. Las instalo en el día. Señor Freire, I-7351.
PH6 27413 16 jul 24

PARA EL HOGAR

DORAMOS Y RESTAURAMOS TOda clase de lámparas Forramos pantallas de seda. Fábrica de lámparas Electra, San Miguel 111. Teléfono U-7423.
PH6 27578 17 jul 24

FABRICAMOS Y REPARAMOS BAUles, maletas y maleticas para colegios. Figuras 51.
PH6 27683 18—25 Jul.

PARA LAS DAMAS

PD-1. Peluqueros.

DAVID: EX-PELUQUERO DE GALIA y de la Americana, ofrece sus servicios a domicilio. Corte de melena, 60 cts. Ondulación Marcel o agua secada, $80 cts. Teléfono M-6868.
PD1 25554 7—7 Agosto

SEÑORA: LEA Y DIGASELO A SU amiga: Por un peso arreglan melena, dan masage facial y perfilan cejas. También a su esposo conviene. Un servicio, 50 cts.; cinco $2. Molina A-4478.
PD1 27590 17—16 Ag.

PD-5. Especialidades

EXCEMICIDA DE MADAME SENtouré. Maravillosa pomada francesa, infalible para excemas, herpes, psoriasis, granos, fístulas. Poderoso específico para llagas, úlceras crónicas. Curas asombrosas. Venta: Sarrá, Jahnson, Taquechel. Depósito: Máximo Gómez 412. Dr. Moriet.
PD-5 G-8 Ador. Indf.

PD-6. De Interés para las Damas

MANTONES DE MANILA; MANTIllas; peinetas españolas; trajes típicos de todas naciones; pinturas, maquillajes para artistas de teatro y de cine. Alquiler de disfraces para carnaval, de todas clases y estilos, los alquila PILAR, Virtudes 28, entre Aguila y Amistad. Teléfono M-9392.

FUERA CANAS. OBTENGA UN hermoso color negro o castaño usando "La Favorita", tintura instantánea y vegetal a base de Quina. Estuche, $1. De venta en boticas y sederías. Depósito: Peluquería PILAR, Virtudes 28. Teléfono M-9392.

CORTE DE PELO A SUS NIÑOS por expertos peluqueros, estilo americano y francés. Niños, 50 centavos. Niñas, modelo "Garzón"; niños, "Juana de Arco", 50 centavos. Señoritas, 80 centavos. Peluquería PILAR. Virtudes 28. Teléfono M-9392.

"PILAR": PELUQUERIA DE SEñoras y niños. Peinados, $1. Masajes, 50 centavos; manicure, 50 centavos; lavado de cabeza, 50 centavos; teñido del cabello, desde cinco pesos. Irenzas, moños postizos, cabello. Virtudes 28. Teléfono M-9392.
PD6 23319 25—25 Julio

PARA CABALLEROS

HERNIAS
Vendaje especial, cómodo y sencillo Fajas reductoras. Corsets para desviación de la columna vertebral y aparatos para toda clase de imperfecciones. Emilio P. Muñoz. Ortopédico, 20 años establecido. Consulado 89-D. Teléfono A-9559.
K. 411 30d v. 13 my

ENSEÑANZAS

E-1. Academias.

MANRIQUE DE LARA
La Academia mayor de la Habana
Fundada en 1916: Comercio, Bachillerato, Ingreso a las Escuelas de Ingeniería y Veterinaria; idiomas, primera enseñanza. Internado para varones. Medio internos y externos, de ambos sexos Hágase taquígrafo-mecanógrafo, o tenedor de libros. Cientos de alumnos diplomados, empleados por nosotros en Bancos, casas comerciales y notarías. Clases de día y de noche. Pida prospectos e informes por correo o por teléfono. Cuba número 58. Teléfono M-2766.
E1 4750C 2—2 Agosto

APRENDA INGLES EN SEIS MESES
El Miami School of Languages ofrece a usted, sin complicadas fórmulas gramaticales, la brillante oportunidad de aprender inglés en seis meses. Más de diez mil graduados. Escriba pidiendo informes antes del cierre del curso. 305 N. E. First St. P. O. B. 955, Miami, Florida.
E1 27677 18—17 Ag.

ENSEÑANZAS

"INSTITUTO COMERCIAL": DIA y noche. Teneduría, Aritmética, Caligrafía, Redacción, todo $5.00 mensuales. Inglés, Taquigrafía Pitman, Mecanografía, Ortografía, 5 pesos. Diploma y empleo final. Primera Enseñanzt, pupilaje. Belascoaín 195. Teléfono M-1803. Pida folleto.
E1 22580 21—21 Julio

MECANOGRAFIA: $2.00
Hágase mecanógrafo en breve tiempo. Clases diurnas y nocturnas. Trabajos de oficina. Inglés; Contabilidad; Taquigrafía Pitman. Cuota módica. Academia Mercantil, Luz 22. Teléfono A-9621.
E1 27256 16—26 Jul.

Academia de Inglés ROBERTS
MALECON 31
Clases nocturnas; $5.00 mensuales— Clases particulares por el día en la Academia y a domicilio. ¿Desea usted aprender pronto y bien el idioma inglés? Compre usted el METODO NOVISIMO ROBERTS, reconocido universalmente como el mejor de los métodos hasta la fecha publicados. Tercera edición pasta. $1.50.
E1 1283 Ind. 1 Jun.

ACADEMIA CORTE ALEMANY
Hágase rápidamente excelente cortadora, aprendiendo el facilísimo y moderno sistema Alemany, el mejor de la Habana. Será modista afamada. Confeccionará trajes "chic" parisién. Cortará probará sin retocar nada. Graduamos con título Profesora. Clases domicilio y correspondencia. Virtudes 41. Admitimos internas y media internas. Teléfono M-2065. Directora.
E1 26499 11 agosto 10

BAILES WILLIAM
Aprenda son, danzón, foxtrot, pasodoble, vals, 5 bailes, $10; son y danzón, $5. Con derecho a clases hasta aprenderlos. Bailes españoles, castañuelas, bailes teatrales. Casa particular. William M-3643.
E1 26626 12 agos 11

ACADEMIA MANTICI: CLASES DE piano; violín; mandolina; solfeo; en la academia, colegios particulares y domicio; meastros y maestras. San Lázaro 309-A. Telf. U-4297.
E1 26912 14—21 Jul.

LUIS B. CORRALES
Director de la Gran Academia Comercial, de Idiomas, Taquigrafía y Mecanografía, premiada en el Concurso Profesional de 28 de Mayo de 1922, y que más expertos tenedores de libros ha dado a Cuba, trasladó esta Academia a la calle de Aguila 96 entre S. José y Barcelona. Clases de día y de noche. El que presenta en el Comercio o la Banca las títulos que expide esta Academia no necesita más recomendación.
E1708 Indf 1 Ag.

GRAN ACADEMIA DE CORTE NACIONAL
SISTEMA "SERRA"
Damos títulos de profesoras en un mes. Admitimos pupilas y medio pupilas. Clases por correspondencia, día y noche, domicilio Vendemos el valioso método Serra. Lealtad 82. M-6846. Paquita Serra.
E1 26136 9-8 agosto

ACADEMIA MARTI. CORTE, COStura, corse's, sombreros, flores, Y toda clase de labores. Dirigida por la señorita Carmen Fernández. Apodaca número 43, altos. Telf. M-2774. Habana.
E1 26979 14 jul 29

"ACADEMIA POLITECNICA AMEricana", Angeles 22 (altos). Telf. A-2317. Lenguas, Taquigrafía, Mecanografía; Matemáticas, Gramática Teneduría; Ingreso Instituto, Normales, Comercio, etc. Atención individual. Precios económicos. Diplomas.
E1 27513 17—1 Ag.

E-2 Colegios

COLEGIO SAN ELOY
Pupilos desde $18.00 al mes. Primera Enseñanza, Preparatoria, Bachillerato Idiomas y Comercio. Se admiten internos, medio internos o externos. Calzada del Cerro núm. 620 Habana. Teléfono I-6002. Pida prospectos.
E2 88 17 jul 21

E-5 Profesores

PROFESORA FRANCESA
Graduada de la Universidad de Paris
Da clases de Francés y Literatura a domicilio y en su Academia. Calle 4. número 253 entre 25 y 27. Vedado. Teléfono F-2658.
E-5 1862 Indf 1 sept

POR EXPERTA PROFESORA SE dan clases de Taquigrafía; y clases primarias. Especialidad en Gramática y Ortografía. En poco tiempo preparo los alumnos en mi casa y particular. Aguiar 102, esq. Obrapía, departamento 2. Señora de Sierra.
E5 27286 16—26 Jul.

INGLES
Enseñado por profesora americana. Sorprendentes resultados en pocas semanas. El discípulo leerá, escribirá y hablará el inglés en breve tiempo. Lecciones a domicilio también. Miss Kapan. Gran Hotel. Teniente Rey y Zulueta. M-9896.
E5 26888 14—13 Agosto

FRANCES
Clases particulares y colectivas por el profesor F. B. De Chatton, cinco años de práctica en la Berlitz School of Languages. Precios de situación. Academia en Edificio Abreu, apartado 414; O'Reilly y Mercaderes.
E5 26950 14 agos 13

PROFESORA GRADUADA EN LONdres, tiene muchos años de experiencia; da clases en casa particular o en su casa; teléfono F-6534.
E5 24978 3 agosto 2

ENSEÑANZAS

PROFESORA FRANCESA: NUEVO método para la conversación; plan fácil y rápido. Referencias inmejorables. Ofrece sus servicios a la sociedad habanera. U-5388. Espada 11, altos.
E5 26024 9—24 Julio.

INGLES; TENEDURIA; TAQUIGRAfía (inglesa y española; Ortografía; Mecanografía; Cálculo Mercantil; Matemáticas;; Dibujo Lineal y Mecánico. Enseñanza a domicilio por el profesor F. Heitzmon. Honorarios: 11 pesos mensuales. Se darán más informes por escrito o personales, en Reina 30, altos.
E5 27266 16—15 Agosto

CLASES DE INGLES: PARTICULAres y colectivas. Se prepara para los exámenes del Instituto. Precios moderados. Virginia Burtner, profesora americana. Edificio Gómez, Morro y Genios. Telf. A-4604.
E5 26230 10—25 Jul

PROFESOR DE INGLES: DR. VRETtos. Ofrece sus lecciones de idioma inglés a domicilio o en su casa. Método práctico de conversación. Adquisición rápida del idioma. Precios convencionales. Industria 100 altos. Teléfono A-4351.
E5 26218 10—25 Julio

PIANO Y SOLFEO. DOY CLASES. También a domicilio. En poco tiempo tocará lindas piezas y será profesora estudiando por mi práctico sistema. A-0225. Precios económicos.
E5 4764C 5 agosto 4

EL DR. SERAPION DAKA, EN LAS vacaciones cursos de inglés y Preparatoria para el Instituto. Escuela de Comercio, Comadrona, etc. Garantiza éxito. Gervasio 116, altos.
E5 26287 10—25 Julio.

PROFESORA DE PIANO: CLASES A domicilio. Trata personalmente. Dirijan tarjeta Señorita Luisa López, Egido 55, altos. Enseguida pasará por su casa. Precios convencionales.
E5 25681 7—22 Julio

PROFESORA AMERICANA, DISPONE de algunas horas para clases de inglés a señoras y niños. Inmejorables referencias. Teléfono U-3175. De 8 a 10 noche.
E5 27065 15—27 Jul.

INGLES POR UNA SEÑORITA DE California, a domicilio o en su casa, para ambos sexos. Clases para dos o más, solamente $5 al mes A-2212. Miss. Corinne.
E5 27218 15 jul 21

PROFESORA FRANCESA
Con inmejorables referencias. Da clases de su idioma en su casa o domicilio. Teléfono M-8551.
E5 26589 12—22 Julio.

INGLES, TAQUIGRAFIA, MECANOgrafía, Matemáticas, Teneduría, Gramática, Preparatoria, Instituto Normales, Comercio. A domicilio o en mi Academia. Profesor Lista, procedente de la Universidad Gregoriana. Teléfono A-2317.
E5 27514 17—1 Ag.

INGLES: PREPARAMOS PARA EXAmenes Instituto. Nuestros alumnos obtuvieron nota de Sobresaliente. Clases de prueba martes, jueves, sábados 8 p.m. Clases particulares, domicilio. Conversación en inglés desde los comienzos. Academia, Malecón 59.
E5 27709 18—21 Jul.

GARANTIZO VD. HABLARA
Inglés pronto, tomando clases individuales conmigo. Aquí no perderá tiempo ni dinero. Instrucción superior a clases colectivas. Aseguro enseñanza gramatical, rápida, práctica. Especialidad conversación, perfeccionamiento. Competente profesora americana que sabe enseñar. Galiano 93, altos Banco Canadá. M-1307.
E5 27729 18—23 Jul.

ESTUDIE INGLES O TAQUIGRAFIA en inglés, en poco tiempo, por una profesora titular. Clases colectivas, $5; e individuales, $7. Mrs. Catherine Green. Concordia 148, altos.
E5 27757 18—21 Jul.

INGLES, FRANCES, ENSEÑA PROfesor extranjero; diez años enseñanza en Habana. Conversación gramática; traducciones; clases individuales, clases limitadas colectivas, $5 mensuales. Amistad 70, esquina S. Miguel. A-0584.
E5 27832 19—24 Jul.

E-6 Institutrices

INSTITUTRIZ AMERICANA, CON las mejores referencias, desea colocarse en casa de familia cubana, como goberness, viviendo en la casa o para dar clases por horas. Llamar por teléfono a Ruth Mc Leran en Havana Post.
E6 26895 14—21 Jul.

DE INTERES GENERAL

ZALDO & Co.
Cuba 76-78, Habana
CORREDORES
Hipotecas por cuenta ajena. Administración de bienes. Compra venta de valores y fincas.
Agentes comisionistas, representantes de The Fine Art General Insurance Co. Ltd. Compañía Inglesa de Seguros contra Incendio. Hermann Paulsen, Ilnenau, efectos para laboratorios y farmacias.
I— E2442 Indf. 18 Oct.

JOSE GARDELL GARRIGO
Contratista de obras; construye; amplía y repara casas y adapta locales para industrias y comercios; pídame presupuesto: Santa Irene 105; teléfono I-2696.
I 24315 30 jul 30

CULTURA LITERARIA. INglés. Francés. Italiano. Castellano. Tuición subjetiva según las aspiraciones del alumno. Dicción. Elocución. Declamación. Oratoria. Especializaciones. Something quite new and totally different. Referencias. No son clases de Literatura. A domicilio. Juan José Veiga. DIARIO DE LA MARINA.
XS Jul. 30

FOLLETIN 82

PAUL BOURGET

EL DEMONIO DE MEDIODIA

VERSION CASTELLANA

POR

M. R. BLANCO-BELMONTE

Esta obra es de «La Moderna Poesía» y «Cervantes», Obispo 135 y Galiano 62

usted que estoy ocupado.»

—«¿En escribir un artículo contra mi padre?» exclamó el muchacho. «Pero si precisamente vengo para eso, para suplicar a usted que no lo escriba. ¡No debe usted escribirlo...!»

Mientras hablaba, declarando así con ingenuidad conmovedora el motivo de su presencia, el busto de Fauchon, inclinado hacia adelante como para acometer, el temblor de los dedos contraídos estrujando los papeles y los ojos inyectados en su cara vultuosa delataban un repentino acceso de cólera rayana en el frenesí. Volviéndose de nuevo hacia Teresa exclamó:

—«¿Lo que tú querías era esto, impedir la aparición de los artículos...? ¡Bueno! Pues vas a ver..»

Rióse burlona y casi convulsamente, y luego, dirigiéndose a Jacobo, manifestó con voz en la que había jadeos:

—«Sí, escribo acerca de su padre de usted. Sí, hago justicia. Y nada, entiéndalo usted, me detendrá en esta santa obra: destruir a la Iglesia de la Mentira y vengar a la de la Verdad. Creí que a mi obra podía asociar a esta desdichada.» Señaló a Teresa. «Pero me ha traicionado, ¡como usted! ¡como usted! Y usted ha venido a verme, a pesar de todo. Usted se ha dicho: «Este hombre me ha profesado cariño y me lo profesa aún. Lo abandonaré en la hora más solemne de su vida, cuando para aniquilar a la calumnia contrajo matrimonio ante Dios con la hermana del que lo había ultrajado ignominiosamente. No asistí a su boda. No le escribí. Lo abandoné. Pero conozco su corazón. Me bastará llorar. Y perdonará...» Sí, he perdonado. A usted, Jacobo, le he perdonado su abandono. He perdonado a su padre de usted su pérfido artículo sobre «Hakeldama». He perdonado a Dominico el que me abofetease. El hombre puede perdonar todo, todo. La Justicia no perdona. No tiene derecho para ello. Y ésta»—continuó tomando la cuartilla en que había comenzado y tendiéndola a Jacobo con mano temblorosa— «es la Justicia.»

—Eso no es Justicia», respondió apasionadamente el muchacho. «No hay Justicia cuando no se sabe todo. Y usted no sabe los sufrimientos ni las luchas que ha afrontado el hombre a quien usted condena, ni cuánto ha vacilado en escribir ese artículo que usted califica de pérfido... Pero ¡si usted supiera! ¡Si usted supiera!... Usted no sabe cuán ha sido la tentación. Usted no sabe nada. Y, sin embargo, usted me ha enseñado que no se debe juzgar sin saber. Cuando usted me hablaba del Padre Tyrrel, del Padre Malaret y del Padre Chanut, ¿qué me decía usted? Que Roma los ha condenado sin estar enterada sin saber. ¡Ah, mi querido maestro....» ¡qué imploración tan desgarradora en el empleo de esa palabra y en este momento!— «en lo que se refiere a mi padre, yo juro que usted no sabe nada!»

—«Usted sí que no sabe nada, pobre niño», respondió el duro fanático.—«Yo he leído las cartas, yo...» —Y agregó más enfurecido aún:— «No me obligue usted a decirle de su padre lo que usted no debe oir.»

En este instante, cuando Jacobo respiraba anheloso ahogándose de dolor por efecto de las crueles palabras del renegado, Teresa se dirigió hacia él y gritó:

—«Jacobo, toma las cartas, ¡tómalas! Son de tu padre. ¡Tómalas!»

Y le ofreció el sobre grande en el cual deslizó los documentos, minutos antes. Jacobo lo tomó, mientras que Fauchon se abalanzaba. Pero Teresa se volvió haciéndole cara. Jacobo tuvo tiempo para abrir su gabán y para guardarse el paquete en un bolsillo interior de la americana. Entre tanto, Teresa decía:

—«Sí. Esas cartas son de su padre. Se las robamos. Debemos restituírselas. Ya está hecha la restitución.»

—«¡Ah, Judas! ¡Judas...!», rugió Fauchon. En el paroxismo de su rabia apartó a Teresa de un empellón tan brutal que la dejó caer. Aquel atropello hizo que Jacobo, en vez de marcharse, se precipitase para defender a la atropellada. Se colocó entre ella y Fauchon. Este corrió hacia la puerta del pasillo, la cerró con llave, y luego, tornando y encarándose con Jacobo, le dijo resueltamente:

—«¡Mis cartas! ¡Mis cartas! ¡Devuélvamelas!»

—«No», respondió Jacobo.

—«¡Devuélvamelas. ..!», repitió el energúmeno y asiendo a su antiguo discípulo por las muñecas se las retorció con vigor decuplicado por la cólera. Ante el dolor de aquella presión, Jacobo exhaló un grito. Un instinto completamente físico le hizo desasirse con igual vigor y descargar una puñada tan violenta, que su adversario se tambaleó. En aquella rápida lucha corporal también el muchacho había perdido su serenidad. Ahora manteníase plantado, preparado, en actitud defensiva. Teresa, ya levantada, oía con horror la respiración jadeante de aquellos hombres dispuestos a continuar su odioso pugilato. De repente, Fauchon, que se apoyaba contra la puerta, con los ojos en acecho, mirando alternativamente a su enemigo y a su mujer, vió en el bufete el revólver que el «Compañero de Nazaret»—el carpintero Dupuy— le dió la noche de su conferencia, como medida de precaución para que regresase a su casa, después de la agresión de Dominico. Al llegar a su casa encontróse con el arma en el bolsillo de la sotana, y la depositó en el bufete, sin volver a acordarse de ella. ¿A qué idea obedeció ahora? Enloquecido por la cólera, ¿cruzó realmente por su conturbado cerebro el pensamiento de matar? Sintiéndose el más débil, ¿vió en ello sencillamente un medio de atemorizar a su contrario, y su intención era la de amenazar sin disparar....? Marchó hacia el bufete, y, en el momento de apoderarse del arma, Teresa lanzó un grito de espanto. De un brinco se colocó junto a su marido, intentando desarmarlo. Las manos de Fauchon y las de Teresa se entrelazaron, disputándose el revólver. La lucha fué silenciosa y brevísima. Cuando Jacoba avanzaba para separarlos retumbó una detonación. El arma rodó en el entarimado, abandonada por las manos que se la disputaban, y una de las cuales acababa de oprimir inconscientemente el disparador. ¿Cuál de ellas fué?... Jacobo, que aún había avanzado otro paso, se detuvo de pronto y se tambaleó. Palideció atrozmente, y, sintiéndose mal se dejó caer en una silla. Abrió la boca buscando el aire que le faltaba. Dijo: «¡Me ahogo!», y sacando del bolsillo el pañuelo, se lo llevó a los labios. El pañuelo se tiñó de sangre. Con la mano izquierda señaló el sitio en que se sentía herido. La bala, disparada casi a quemarropa, le había penetrado en el pecho.

XV

EL HOLOCAUSTO

La voz de la Hermana Marcelina interrumpió bruscamente la estupefacción y el silencio que siguieron al disparo y al desvanecimiento de Jacobo. La Hermana, que se hallaba cosiendo en la cocina, había oído la detonación. Entróse, por el comedor, cuya puerta no estaba cerrada, gritando:

—«Pero ¿qué ha ocurrido? ¿Qué pasa?»

Desde su asiento, Jacobo hizo un esfuerzo para señalar la otra puerta, la del vestíbulo. Con la mano efectuó un movimiento que Teresa comprendió. Echó la llave en el preciso instante en que la Hermana Marcelina llegaba a la habitación. El generoso muchacho, herido de muerte, se preocupaba de alejar posibles sospechas. Con voz inteligible aún, pero que la falta de aliento entrecortaba siniestramente, contestó a la Hermana:

—«Pues no ha ocurrido nada, Hermana, nada... Este revólver....»— Mostró el arma en el suelo. —«Comencé a examinarlo... Me distraje hablando... Estaba cargado... Yo no lo sabía... Se disparó....»

Pasado el primer momento, principió la herida a hacerle sufrir. Y gimió:

—«¡Aire...! ¡Me ahogo...!»

Y al desplomarse, acometido por un síncope, aún tuvo fuerzas para exclamar:

—«¡Mi padre!»

—«Hermana Marcelina, corra usted a buscar al señor Savignan, calle de Cassette», dijo Teresa. «Y nosotros, acostémoslo aquí», añadió volviéndose hacia Fauchon.

Entre los dos, tomándolo en brazos, trasladaron al herido hasta el canapé, y allí lo acomodaron. Con precauciones que revelaban su asistencia al Dispensario y su práctica en el arte de asistir a los enfermos, Teresa incorporó al muchacho que continuaba desvanecido.

—«Una almohada, ¡pronto!, y toallas», ordenó Fauchon.

Este volvió trayendo— ¡qué casualidad!— la almohada en la cual la pobre muchacha había reclinado su cabeza enloquecida durante la terrible noche de bodas. Colocó de la mejor manera posible la almohada bajo la espalda de Jacobo, que pareció recobrar la vida, en aquella nueva postura. Volviendo en sí, dijo «Gracias», a Teresa que, con infinito cuidado, comenzaba a desabrocharle primero la americana y luego el chaleco. Lo mismo el chaleco que la pechera de la camisa estaban manchados de sangre. Abrió la pechera, y puso la carne al descubierto. En la parte superior izquierda del pecho apareció un orificio, del diámetro de una lenteja, por el cual fluía sangre negra.

—«Sosténgalo usted», dijo a Fauchón, dejando de tutearlo. «Voy a servir agua y algodones para lavar la herida.»

Y salió de la habitación, mientras que el antiguo profesor y el antiguo alumno permanecían el uno ahogándose y sin hablar, y el otro con el brazo sosteniendo la almohada, mirando al herido y revelando consternación y espanto. Fauchon podía ver, medio asomando en el bolsillo de la americana, el sobre grande que contenía las cartas que dieron lugar a que se entablase aquella trágica discusión. También un ángulo del sobre estaba manchado de sangre. ¡Cuán poco pensaba ahora en recuperar aquellos papeles que le habían convertido en homicida! ¡Sólo el verlos le inspiraba horror insoportable! Al cabo de un rato volvió Teresa, con una cacerola y un frasco de agua de Colonia. A medida que practicaba la primera cura, añadiendo alcohol al agua hervida, lavando la herida con algodón empapado en el agua, y taponando el orificio con una bolita de algodón— según le habían enseñado en el hospital—, su rostro adquiría expresión cada vez más angustiada. Le aterraba oir la respiración anhelosa de Jacobo. Apenas si tuvo fuerzas para repetir:

—«Gracias.. Gracias.. Aire .... Aire...»

—«¡Dios mío!», pensó Teresa. «Va a expirar.»

Y exclamó, dirigiéndose a Fauchon:

—»Abra usted el balcón de par en par. Corra usted a buscar un médico..Pero pronto... ¡Pronto!»

Tornó Teresa a sentarse en una silla baja, al lado del canapé, soste-

M.E.C.D. 2016

EJEMPLAR: 5 CENTAVOS | Centro Privado ...... M-7911 | DIARIO DE LA MARINA | Anuncios Clasificados: A-3333 | JULIO 21 DE 1930

UN INSTITUTO DEL COMERCIO Y LA INDUSTRIA PAN-AMERICANOS

EL PRINCIPE DE ASTURIAS MUESTRA UNA MARCADA PREDILECCION POR LAS COSTUMBRES TIPICAS DE ANDALUCIA

Asistió a un encierro en Los Moriles, toreando y matando una res el capitán de caballería Vizconde de Valderrós

LA POPULARIDAD DEL PERRO "RON" DEL PRINCIPE

La huelga de las aceituneras y la de los empleados del servicio público de limpieza. Medalla a un torero

MALAGA

La situación municipal.—Huelga en Antequera.—Velada dramática.—Corrida de toros.

ANDALUCIA, 20 junio.

El Alcalde señor Briales Franquelo ha marchado de nuevo a Madrid, buscando la solución al difícil problema financiero que preocupa a la Corporación.

Desde febrero no se cobran las subvenciones, ni muchos otros gastos importantes incluídos en Presupuestos.

El Ministro de Justicia señor Estrada gestiona la operación de crédito que el Ayuntamiento solicita del Banco de España.

☼ ☼ ☼

Tiempo hacía que en la Provincia de Málaga no se iniciaban huelgas de importancia.

Solucionadas las de anteriores días, ahora se ha iniciado una huelga de importancia en Antequera.

Obedece a que los obreros agrícolas alegan, que no le cumplen los patronos el contrato acordado por ambas partes hace dos años.

El gobernador señor Queipo de Llano, preocupado del asunto, celebró una conferencia telefónica con el Alcalde antequerano y éste le dió cuenta detallada de la marcha del paro, añadiendo que había citado a su despacho comisiones de patronos y obreros al objeto de estudiar el contrato en rigor y resolver el conflicto lo antes posible, pues, caso de dilatarse, los perjuicios serían muchos en esta época que se atraviesa.

☼ ☼ ☼

La Real Academia de Declamación Música y Buenas Letras, celebró su velada anual de fin de curso, en el amplio teatro de la calle de Zorrilla.

Selecta y distinguida concurrencia llenaba todas las localidades.

Se representaron las obras escénicas, «El Nido», que reultó admirable; «La Casa de los Crímenes», gracioso juguete de Muñoz Seca y el apropósito «Pensión de Señoritas», que es un oportuno y bien escrito pretexto para presentar a todas las alumnas y alumnos de la Academia.

La niña Paca Cañestro, que es de una rara precocidad obtuvo una ovación en el monólogo «Vida Nueva».

Entre las alumnas y alumnos aparecen notables artistas del porvenir, dignos sucesores de Rosario Pino, Carmen Díaz, Anita Adamuz, Pepe Santiago, Martínez Tovar y otras eminencias producto de este Centro.

☼ ☼ ☼

La corrida de toros que se celebró el día del Corpus, en la Plaza de la Malagueta, resultó excelente, de esas que cada año se ven menos.

El ganado fué del Marqués de Villamarta.

«Chicuelo» no pudo concurrir por estar lesionado y le sustituyó el malagueño «Carnicerito».

El «Gitanillo de Triana», fué cogido por uno de los toros y resultó herido, pero lo extraño fué que no se viese corneado atrozmente pues cayó debajo del animal que nada hizo al verlo en el suelo.

El héroe de la tarde fué Andrés Mérida, que lidió y mató sus toros admirablemente.

El público salió muy contento.

☼ ☼ ☼

SEVILLA

Acuerdo aplaudido.—El Príncipe de Asturias.—El perro Ron.—Las aceitunas.—La medalla de oro para Palmeño.

Se ha recibido muy bien en las clases pobres de Sevilla el acuerdo del Comité, para que estos días, hasta el de la clausura, fuese gratis la entrada en la Exposición Ibero Americana, incluso en determinados pabellones donde se cobraba el ingreso.

Con este motivo el recinto de la Exposición se vió animadísimo y a varios sitios del Parque de Atracciones era difícil llegar, por la aglomeración de personas.

☼ ☼ ☼

El príncipe de Asturias indicó deseos de presenciar el encierro de una corrida de toros.

Pudo ser complacido y asistió a un encierro en los Moriles.

Se organizó después una fiesta taurina, en la cual toreó y mató una res, el Capitán de Caballería, Vizconde de Valderrós, que oyó muchos aplausos.

A las seis se personó el Príncipe en el cortijo de los señores Miura, donde en su honor se verificó un acoso y derribo de reses.

El príncipe muestra gran afición a las costumbres de Andalucía.

☼ ☼ ☼

En Sevilla ha logrado gran popularidad el perro «Ron», propiedad del Príncipe de Asturias.

La fidelidad del perro hacia el Príncipe es tal, que cuando se iba a Jerez de la Frontera, al oir la bocina del «auto», «Ron» que estaba en las habitaciones del hotel, salió precipitadamente, asustando a los criados, y corriendo tras el automóvil logró alcanzarle, saltando al estribo donde acostumbra a viajar y así llegó hasta Jerez.

Por ello ha sido menester llevar al perro al Alcázar, pues en el hotel no había medio de poderlo sujetar en cuanto el Príncipe se ausentaba. «Ron» estaba atado a una de las butacas de la galería del hotel y al lado le pusieron, entre otras cosas, un trozo de jamón, para que se estuviera quieto. El perro comía tranquilamente, cuando el Príncipe de Asturias subía desde el principal y bastó una ligera tos de Su Alteza para que el animalito saliera disparado arrastrando la butaca. El Príncipe de Asturias siente gran cariño por «Ron», el cual constantemente le dá muestras de su fidelidad.

☼ ☼ ☼

Las mujeres que se dedican a la recolección de aceitunas, se declararon en huelga en Sevilla.

Formando un compacto grupo se dirigieron en manifestación hacia el centro de la ciudad, pero los Guardias de Seguridad les salieron al paso.

Como no fueran obedecidos simularon una carga, sacando los sables y entonces las huelguistas se pusieron en fuga.

Dos de ellas, llamadas Dolores Rodríguez y María Valladolid tuvieron que ser asistidas en la Casa de Socorro.

Se anunció para dentro de ocho días la huelga de los obreros del servicio de limpieza público.

☼ ☼ ☼

La Asociación de la Prensa Sevillana ofreció conceder una medalla de oro, orlada de brillantes, al espada que más se distinguiera en la corrida de toros que organizó.

Se emitieron más de 6,000 sufragios, pero hubo necesidad de anular más de la mitad por no estar las papeletas en forma.

Ante el Notario señor Sánchez Blanco, se verificó el escrutinio, que dió el siguiente resultado:

	Votos:
Palmeño	2.154
Fuentes Bejarano	426
Paco Perlacia	147

Se declaró por tanto triunfante al «Palmeño», que se vá creando un gran cartel.

☼ ☼ ☼

GRANADA

La visita del Ministro.—Lluvias y Daños.

El Ministro de la Gobernación ha pasado varios días en Granada ciudad a la que tiene gran afecto desde que estuvo en ella de Gobernador Militar.

Se hospedó en la casa del Rector de la Universidad.

Con el Alcalde y varios de los Tenientes de Alcalde, estuvo en el sitio denominado «Eras de Cristo», donde está comenzada la construcción de un matadero, de una cárcel, de un grupo escolar y de un grupo de casas baratas, obras que por haber sido separadas del proyecto aprobado, fueron suspendidas por Real Orden del Ministerio de la Gobernación con perjuicio para la ciudad, que llevaba invertidas en ellas quinientas mil pesetas.

El Gobernador Civil le informó de todo y se tiene la impresión de que las obras serán reanudadas muy pronto con excepción de las del matadero.

☼ ☼ ☼

El mes de Junio está siendo en la región andaluza pródigo en lluvias y tormentas, lo cual trae aparejado un gran daño para las cosechas.

En muchas eras estaban las garillas de trigo cortadas y dispuestas para la trilla, siendo arrastradas por las aguas. En los olivares el daño es grande por cojer a la aceituna en su período de más delicadeza.

El Guadix el agua hundió una vivienda de la Cañada de San Marcos, donde habitaba una familia de gitanos.

Una niña de diez años llamada Sebastiana Fernández Cortés, quedó muerta aplastada por los escombros. El resto de la familia pudo salvarse aunque con leves contusiones.

☼ ☼ ☼

En la Alpujarra se ha echado de menos a dos campesinos que habían ido a la Sierra a cortar yerba.

Narciso Díaz de Escovar.

CONSTITUIDA YA LA ELECTRICA IBERICA

En Bilbao ha causado una impresión grata esta nueva

BILBAO, julio 21. ST. Ha causado excelente efecto en los círculos económicos de esta ciudad el anuncio de haberse constituido la Electrica Ibérica, Ltd., por el grupo de financieros del conde Volpi, exMinistro de Hacienda, quien recientemente estuvo en Bilbao con varios de sus amigos. Antes de salir para Madrid el conde Volpi, quedó firmada la escritura de constitución de la nueva entidad, perteneciente al grupo de Bolding.

Según referencias, el capitán de la Sociedad es de 34 millones de dólares. Como resultado de este compromiso quedarán enlazados los intereses correspondientes a los saltos del Duero, saltos del Alberch, Hidroeléctrica Sevillana, Unión Eléctrica Madrileña y algunas otras Empresas relacionadas o más bien apoyadas financieramente por los Bancos de Bilbao y Urquijo. A la reunión para la firma de la escritura asistieron el conde de Volpi, el marqués de Bolarque, los consejeros de los saltos del Duero y otras personalidades financieras.

MADRID, julio 21 ST.—Han sido seleccionados, de la pinacoteca particular que fué propiedad de M. Laffite, la parte que según el legado de éste era para el Museo del Prado. El señor Laffite era un banquero francés establecido en Madrid.

Entre los 17 cuadros que los delegados artísticos del Museo han elegido, figuran un Ribera, dos Morales, tres Canaletos, un Coello, un Van-Dick, y otros de gran interés.

Los tres lienzos del pintor italiano tienen, aparte de su valor intrínseco, el de llevar al Museo del Prado la representación de un artista como Canaleto, que no tenía en él ningún cuadro. El Ribera representa una vieja, y está firmado; pertenece a la primera época del pintor; y ofrece gran interés para el estudio de éste. Representa el lienzo de Claudio Coello un retrato de la Infanta Isabel Clara Eugenia. Hay también un cuadro de escuela flamenca, que representa a unos toreros.

LOS CONGRESOS DE LIEJA, EN AGOSTO

España, invitada de modo oficial, ha enviado temas

MADRID, julio 21. ST. Del 7 al 10 del próximo mes de agosto se celebrará en Lieja (Bélgica) y coincidiendo con la Exposición un Congreso sobre Embellecimiento de la vida campesina y otro sobre Educación familiar.

España, que ha sido invitada oficialmente ha enviado ya varias ponencias a los diversos temas, que han sido suscritos, las del Embellecimiento de la vida campesina, por los señores vizconde de San Antonio, marqués de Casa Pacheco, los ingenieros agrónomos señores Fernández Cuervo, Ballester, Manso, Alvarez Ugena, Tamés, Morales Fraile (E.) y Aguirre el ingeniero de Caminos señor Aguirre Andrés y el inspector de Higiene Pecuaria señor Alarcón y las del segundo Congreso por diversos pedagogos.

Recientemente, el comité español ha recibido invitación de Bélgica para que sea designado por la Asociación española para el Embellecimiento de la vida campesina un ponente general que resuma los trabajos presentados por todas las naciones. El Comité ha designado a uno de sus miembros que asistirá al Congreso.

SE CAYO DEL AUTO

Casta Fernández Manuel, de 8 años de edad y vecina de M. Gómez 520, sufrió lesiones de carácter grave, al caerse del auto 29764, en ocasión de transitar el vehículo por M. Gómez y Ayuntamiento, en el Cerro.

Lo dirigía Celestino Fernández López.

EL PRESIDENTE DEL BRASIL HIZO UN VIAJE EN UNION DE SU MAJESTAD EL REY ALFONSO, HASTA SANTANDER

El pueblo tributó cariñoso recibimiento al Monarca, quien regresó en el trasatlántico "Arlanza" desde Southampton

HOMENAJE AL ESCRITOR VICTOR CATALA

Los conservadores impedirán que un Gobierno liberal sustituya al del Gral. Berenguer. Polémica: Pidal y Sanchis

SANTANDER, julio 20. (AP) Con gran entusiasmo ha sido recibido por la población santanderina el Rey Alfonso, que llegó esta mañana, procedente de Southampton, a bordo del trasatlántico «Arlanza», que hizo una escala especial en Santander para dejar a Su Majestad. A bordo del «Arlanza» viaja rumbo al Brasil, el presidente electo de aquella república, señor Prestes.

Desde muy temprano amaneció la ciudad engalanada, especialmente los establecimientos que adornaron con gusto y riqueza las fachadas de los mismos.

Apenas el semáforo anunció la proximidad del «Arlanza» todos los buques surtos en este puerto, entre los que figuran varios de la escuadra, hicieron sonar sus silbatos y sirenas, anunciando a la población que el monarca llegaría poco después. Los buques de la escuadra—«Blas de Lezo», «Méndez Núñez», «Almirante Cervera» y «Príncipe de Asturias»—se hicieron a la mar para dar escolta al trasatlántico.

Al hacer su entrada el barco inglés en el puerto se reanudaron las sirenas y a ellas se unió el entusiasmo del enorme público que se había congregado en los muelles, que no cesó de dar vivas al Rey y a la Monarquía. Las campanas de todos los templos de la población se echaron a vuelo y varias bandas de música comenzaron a ejecutar la marcha real».

El Rey descendió de la gasolinera en el embarcadero del Crub Marítimo, dando orden de que no formara la tropa para rendirle honores. Así que recibió la bienvenida de las autoridades tomó su automóvil partiendo para el Palacio de la Magdalena.

LOS CONSERVADORES IMPEDIRAN UN GOBIERNO LIBERAL

MADRID, julio 20. (AP) En los centros bien informados se comentan las actividades de los conservadores del antiguo régimen a fin de impedir que al gobierno del general Berenguer sustituya un gabinete de tendencias liberales. Dícese a este respecto, que los conservadores hacen toda clase de esfuerzos con el objeto de formar un frente único y que al propio tiempo apoyaran al gobierno dictatorial de Berenguer, robusteciéndolo para evitar su caída y una posible solución liberal.

Ahora bien, en los mismos círculos no creen que el Rey haga entrega de la gobernación del país a los liberales porque no existe entre ellos ningún grupo bastante fuerte para hacerse cargo del poder y, además, porque la desunión entre dichos elementos sigue siendo tan grande como antes de la dictadura o acaso más, porque en la actualidad todos los personajes de la antigua política pretenden hacerse de un partido para uso propio.

POLEMICA ENTRE MENENDEZ PIDAL Y GARCIA SANCHIS

MADRID, julio 20. (AP) El Presidente de la Real Academia Española, señor Menéndez Pidal y el escritor señor García Sanchis discuten la eficacia de los representantes que el Centro de Estudios Históricos envía a América. Cree García Sanchis que es más eficaz la labor que realizan los escritores, pintores, actores y periodistas y en una de sus cartas dice:

«Hay algo más en España que la Junta de Ampliación de Estudios, y eso es lo que debe conocer también América».

EL OBISPO ARGENTINO DE FILIPOS EN OVIEDO

OVIEDO, julio 20. (AP) El Obispo de Filipos, Argentina, monseñor Pallica, ha llegado a esta ciudad con el propósito de pasar una temporada en Asturias. En el muelle fué recibido por las autoridades civiles y eclesiásticas y algunos fieles.

HOMENAJE AL ESCRITOR VICTOR CATALA

BARCELONA, julio 20. (AP) Una nutrida representación de admiradores del escritor Víctor Catalá realizó una excursión en la mañana de hoy al pueblo de La Escala, para rendirle un pequeño homenaje con motivo del vigésimo quinto aniversario de la publicación de su novela «Solicitud».

A los excursionistas se unieron el alcalde y muchos vecinos, celebrando una manifestación ante la casa del escritor, que se vió obligado a dirigirles la palabra desde uno de los balcones.

EL PRESIDENTE PRESTES HACE ALTOS ELOGIOS DE LA CORTESIA DEL REY ALFONSO

SANTANDER, Julio 20 (AP)—Ha zarpado con rumbo a La Coruña y Vigo el paquebote inglés "Arlanza", en el que viaja el Presidente electo del Brasil, Julio Prestes de Alburquerque. Invitados por el Rey Alfonso, el Sr. Prestes su señora y su hija almorzaron en el palacio de la Magdalena, con toda la familia real.

El Presidente Prestes manifestó después al corresponsal de The Associated Press:

A tal Rey, tal pueblo; y a tal pueblo, tal Rey...

Se refería con estas palabras a la cortesía y esquisitéz del trato real. El Dr. Prestes hizo otros elogiois de las atenciones recibidas de todos los familiares de Don Alfonso, agregando que se propone aumentar, en todo lo que le sea posible, el intercambio y las relaciones entre España y Brasil.

Recordó el hoy Presidente electo que siendo Gobernador de Sao Paulo dedicó siempre mucha atención a todo lo concerniente a los colonos españoles, hasta el punto de que solo hubo reclamación de uno en los largos años de su mando.

ACTUALIDAD ESPANOLA

MADRID.—Los rumores de revolución antimonárquica en España ha impulsado a las mujeres de la vieja iberia a lanzarse a expresar su adhesión al Monarca. Aquí vemos un grupo de matronas firmando un documento de lealtad al Rey. Un especialista francés examinó recientemente al Papa. Se cree que Su Santidad tendrá que someterse a una operación quirúrgica. El Pontífice tiene 73 años de edad. Los rumores palatinos dan a entender que Su Santidad está enfermo.

COMO Y POR QUE FUE CONCEDIDO AL GRAL. D. BERENGUER EL CONDADO DE XAUEN

El Marqués de la Vega de Anzo refuta unas manifestaciones hechas al respecto por D. Gabriel Maura, Duque de Maura.

MADRID, julio 21. —(ST.)—Para refutar ciertas apreciaciones erróneas que en su obra «Bosquejo Histórico de la Dictadura», ha hecho Don Gabriel Maura Gamazo, duque de Maura, el marqués de la Vega de Anzo ha publicado un folleto titulado Un Episodio de la Epoca Contemporánea: La Concesión al General Dámaso Berenguer del condado de Xauen».

El duque de Maura atribuye en su obra dicha merced a una habilidad partidarista de Primo de Rivera, que temía al General Berenguer. Pero el marqués de la Vega de Anzo refuta esta opinión, relatando cómo supo la verdad por un joven general, muy distinguido en las guerras de Africa y dice en su folleto:

«El general Berenguer acompañaba a los Reyes en su viaje a Marruecos. Asistía por todas partes a la imposición de cruces y mercedes a los bravos generales que se habían distinguido en la terminada campaña. Y tenía, dice el autor, que resultarle violennto», volver a aquellas tierras formando parte simplemente de la alta servidumbre palatina, siquiera fuera ocupando en ella puesto tan elevado (jefe de la Casa Militar del Rey) para festejar, solemnizar y recompensar los méritos de otros, en tanto que los suyos no habían sido premiados y habían sido y aún continuaban siéndolo, apasionadamente discutidos».

«Acaeció entonces que el Ayuntamiento de Ceuta obsequió con un banquete a los Reyes. Ofrecióselo el alcalde, quien en su discurso, tuvo recuerdos para muchos de los insignes militares que habían tomado parte en la conquista de Marruecos. No se acordó, sin embargo, del general Berenguer, allí presente, ni siquiera al referirse a la toma de Xauen, en la que ponderó tan sólo los merecimientos del general Castro Girona. La situación era violenta para el general Berenguer. Todos lo advirtieron.

«Y fué entonces cuando, después del discurso del Rey, el marqués de Estella hizo ademán de que cesase la banda de interpretar la Marcha Real, y ante el asombro de todos se levantó de su asiento. «Señor, vino a decir más o menos, se que falto al protocolo hablando después de vuestra majestad, pero sé también que vuestra majestad ha de perdonarme benévolamente. El digno alcalde de Ceuta se ha referido a los merecimientos de varios generales, y en especial a los alcanzados por el general Castro Girona en la toma de Xauen; yo me uno a estos elogios, pero debo tributar los que la justicia exige a aquél, de quien nos podemos considerar discípulos cuantos intervenimos en la campaña marroquí, al general Berenguer, el conquistador de la ciudad misteriosa; y como el corazón magnánimo de vuestra majestad se halla siempre propicio a galardonar el mérito, yo me permito proponer a vuestra majestad que otorgue al insigne general Berenguer el condado de Xauen, como muestra de gratitud de la Patria por sus servicios, y para que mañana este brillante oficial de Marina (señalando al primogénito de Berenguer), ostente satisfecho un título nobiliario que recuerde a los españoles que su padre engarzó una nueva perla en la corona de Castilla». «Ante la emoción de los circunstantes, prosigue el articulista, bañados en llanto los rostros curtidos de muchos heroicos soldados, resbalando las lágrimas por las mejillas de los dos generales Berenguer don Dámaso y don Federico), se levantó el Soberano y dijo que con gran complacencia suya, don Dámaso Berenguer era, desde aquel momento, conde Xauen».

EL SINDICATO AGRICOLA DE ARAGON, LA CRISIS TRIGUERA Y SU SOLUCION

Se celebró una asamblea magna, adoptándose diversos acuerdos tendientes a buscar remedios a la difícil situación existente

ZARAGOZA, Julio 21. (ST.)— Organizada por el Sindicato Central Agrícola de Aragón se celebró la anunciada asamblea triguera, asistiendo delegaciones de las Diputaciones provinciales de Zaragoza y Navarra, Barbastro, Teruel y Tarazona: Cámaras Agrícolas de Zaragoza, Teruel y Tauste: Asociación de Labradores de Zaragoza y de Labradores y Ganaderos del Alto Aragón, de Huesca; Casa de Ganaderos, de Zaragoza; Unión de Remolacheros de Aragón, Navarra y Rioja ciento veintisiete Sindicatos Agrícolas Católicos; treinta y dos entidades agrarias, doscientos catorce Ayuntamientos (ochenta y cuatro de la provincia de Zaragoza, setenta y cinco de la de Teruel y sesenta y tres de la de Huesca); Unión de Comerciantes Rurales de la provincia de Zaragoza.

Las conclusiones aprobadas fueron las siguientes:

Primera. La Asamblea acuerda apoyar la tasa mínima, aun reconociendo que constituye una aspiración poco deseada por los agricultores, más que exigen las circunstancias actuales; pero se permite aspirar a que la tasa mínima sea elevada a 48 pesetas, puesto que 46 no resulta remuneradora; a que dicha tasa sea progresiva y proporcional, y que para los trigos de fuerza, tan característicos en Aragón y Navarra, sea la tasa mínima de 53 pesetas.

Segunda. Que como la tasa no puede remediar toda la magnitud del problema precisa se verifiquen con urgencia los concursos para suministro al Ejército que fueron acordados por el decreto de mayo último, así como que se declare obligatorio el consumo de harinas en Marruecos y Canarias, partes integrantes de la misma España.

Tercera. Que se prohiban las importaciones sin derechos y que en todo momento se respete el Arancel, procurando que la protección arancelaria sea para la agricultura, y en especial para los trigos igual que para las diversas ramas de la producción y de la industria.

Cuarta. Que se faciliten al Crédito Agrícola todos los fondos que sean precisos para satisfacer las demandas del agricultor con préstamos directos al productor o por medio de las entidades agrarias, y procurando que el Crédito tenga un criterio de concesión más amplio, se equitativamente, ampliándose las zorroguen los plazos hasta un año.

Quinta. Expresar respetuosamente al ministro de Economía la improcedencia de la sanción que para el labrador se fija en el artículo cuarto del Real decreto de 18 del actual, mientras a dicho labrador no se le den medios para hacer frente a su necesidad.

Sexta. Advertir de una manera clara y terminante al ministro el peligro en que estamos de un nuevo fracaso si se retarda la adopción de medidas propuestas.

Séptimo. Que la agricultura tenga cerca de los Gobiernos la consideración que se merece, y recabar que el ministerio de Economía se titule de Agricultura, ya que ésta es la base de la economía nacional, debiendo los cargos de dicho ministerio ser ejercidos por personas prácticas en la materia.

Octava. Apoyar con todo interés y entusiasmo las justas aspiraciones de los olivareros y viticultores.

SISTEMA AEREO PARA MERCANCIA

La Nyrba prepara un transporte desde los E. U. hasta B. Aires

WASHINGTON, julio 20. (AP) Los planes para el funcionamiento inmediato de un sistema aéreo de mercancías expresas entre los Estados Unidos y los 16 países y colonias de las Antillas y Sur América, fueron anunciados hoy por el Coronel Ralph O'Neill dice que el nuevo servicio aéreo reducirá en dos semanas el tiempo de transporte de las mercancías entre Nueva York y Buenos Aires, y en 25 días el intervalo entre muchas ciudades norteamericanas al Este del Mississippi, y los puertos de las Antillas Menores y del Norte del Brasil. Las mercancías urgentes serán transportadas a Buenos Aires en seis días y medio, a Río de Janeiro en cinco días y medio.

El presidente de la NYRBA manifestó también que los dos años que lleva ésta operando con sus líneas de aeroplanos rápidos han sido de aprendizaje, y que el personal y el material de la empresa están listos para iniciar el nuevo servicio.

Las tarifas para las mercancías expresas serán muy bajas, aplicándose por libra de peso, siendo unos $6.70 para Buenos Aires, $6.00 para Río de Janeiro y disminuyendo proporcionalmente para los demás puntos de escala de las líneas, hasta ser de solamente 35 centavos por libra entre los Estados Unidos y la Habana.

La carga expresada será transportada en compartimentos de metal separados de las cabinas de pasajeros de los gigantescos hidroplanos de 22 y 30 pasajeros que tiene la NYRBA trabajando. Los aparatos llevarán una carga expresa total de dos mil libras.

LA CONFERENCIA PANAMERICANA DE COMERCIO RECIPROCO SE CELEBRARA EL 25 DE AGOSTO EN SACRAMENTO

Han sido invitados todos los comerciantes, industriales y agricultores cubanos para figurar en esta asamblea

SE ESTUDIARAN INTERESANTES TOPICOS

Los delegados y sus familiares recibirán una rebaja en el precio de los pasajes. La conferencia terminará el día 30

SACRAMENTO, Cal., julio 20.—(S. R.) La Conferencia Panamericana de Comercio Recíproco se verificará aquí del 25 al 30 de agosto próximo venidero.

La Cámara de Comercio de la República de Cuba ha sido invitada para que designe uno o más delegados que la representen ante la citada Conferencia.

Igualmente han sido invitados todos los comerciantes, industriales y agricultores de Cuba para que remitan muestras de artículos o productos para los cuales pueda haber mercado en los Estados del Oeste de Norte América, que serán exhibidos en la Conferencia mencionada.

La Conferencia espera conocer los problemas especiales y las dificultades con que el comercio y la industria tropieza en cada uno de los países de la América, para el intercambio mercantil.

Las líneas de vapores de Nueva Pork y Nueva Orleans han convenido en rebajar en un 25 por ciento los pasajes de los delegados así como los de sus señoras e hijos.

Se aconseja a los señores delegados que lleven solamente aquella ropa que necesiten para su satisfacción, no requiriéndose traje de etiqueta; pues a todas las comidas y reuniones podrá asistirse en traje de calle.

Los asuntos a tratar en la Conferencia son los enumerados en el siguiente:

Programa:

1.—Compilación e intercambio de informes generales que coadyuven al desarrollo del comercio interamericano.

2.—Arbitraje sobre disputas mercantiles.

3—Transporte de carga y pasajeros.

4.—Facilidades de los puntos de destino.

5.—Intercambio de comunicaciones por vapor, por aeroplano, por cable, inalámbrica y telefónica.

6.—Reciprocidad comercial.

7.—Reglamentos aduanales.

8.—Formalidades que regulan las cuarentenas.

9.—Leyes sobre la pureza de comestibles.

10.—Medios de financiar las transacciones mercantiles.

11.—Estímulo al turismo.

12.—Educación, inclusive el intercambio de profesores y discípulos y la cultura de la opinión pública.

13.—Cultivos de la fruta; procedimientos para empacar, secar y envasar; campaña contra las pestes y maneras de extirparlas.

14.—Caminos; la carretera panamericana.

Durante las dos semanas de visita por el Estado, empezando en Los Angeles en agosto 11, los delegados tendrán oportunidad de observar y estudiar las prácticas agrícolas, industriales y educacionales en California.

La Conferencia en Sacramento, dedicará seis días (agosto 25 al 30) para discutir sobre las barreras que se oponen al intercambio comercial y cultural. Tenemos esperanzas de que de esta Conferencia parta un movimiento tendente a establecer un Instituto extraoficial permanente de Relaciones Panamericanas.

Inmediatamente después de terminada la Conferencia, se abrirá en Sacramento la Exposición Industrial y Agrícola del Estado de California, donde los productos del Estado serán exhibidos.

LA VISITA A CANARIAS DEL NUNCIO DE SU SANTIDAD MONS. TEDESCHINI HA DESPERTADO ALLI GRAN INTERES

Motiva su viaje la coronación de la Virgen de las Nieves en La Palma, proponiéndose visitar a Tenerife y G. Canaria

LA ESTATUA DE PEREZ GALDOS HA SIDO INSTALADA

Con realce extraordinario se han celebrado las fiestas de la Flor y homenaje a la Vejez. Escalas del Zeppelin

Para el DIARIO DE LA MARINA

LAS PALMAS, 20 de junio.

El viaje a Canarias de Monseñor Tedeschini, Nuncio de Su Santidad en Madrid, constituye el acontecimiento de la actualidad, blanco y centro del mayor interés. El alto representante eclesiástico vendrá para asistir en la isla de La Palma al acto de la coronación de la Virgen de las Nieves, excelsa Patrona de aquel pueblo, y después visitará las islas de Tenerife y Gran Canaria.

Será en La Laguna huésped del ilustre F. Albino, obispo de aquella diócesis, residiendo algunos días en el palacio episcopal y presidiendo luego la magnífica fiesta de la octava del Corpus en la villa de la Orotava. Su presencia dará a dicha festividad tradicional y famosa un brillo inusitado. Serán este año las alfombras de flores, por este motivo, más numerosas y más bellas que nunca a pesar del fallecimiento de don Felipe Machado, el artista incomparable que sobresalía en la confección de aquellas maravillas decorativas.

Desde ahora, las familias aristocráticas de la villa preparan su obra verdaderamente singular, y es seguro que habrá porfiada competencia en presentar nuevos y variados caprichos ornamentales. De seguro sorprenderá a Monseñor Tedeschini la manifestación de ese arte espontáneo, orgullo tinerfeño.

Después, el Nuncio visitará los más amenos lugares de aquella isla y se trasladará, por último, a la nuestra para visitar la basílica de Teror y prosternarse ante el trono de Nuestra Señora del Pino, Patrona de la Gran Canaria. Aquí se hacen muchos preparativos con objeto de honrar al embajador del Papa.

Es la primera vez que un personaje de esa representación y categoría dentro de la Iglesia viene a este archipiélago.

Ya se yergue sobre su pedestal en el antiguo muelle de San Telmo la estatua de Pérez Galdós. La inauguración del monumento se verificará en Julio, probablemente.

Y el monumento, de una austera sencillez de líneas, como corresponde al carácter que tuvo el insigne hombre perpetuado en bronce incorruptible, acredita a su autor, Victorio Macho. Es un alarde de sobrio buen gusto artístico.

El Cabildo insular, a quién se debe en mucha parte la realización de la obra abandonada durante mucho tiempo, ha invitado para la fecha del acto inaugural a don José Betancourt («Angel Guerra»), director de Prisiones y periodista distinguido.

El señor Betancourt fué grande amigo del ilustre novelista, que le protegió y abrió camino en el mundo de las letras. Se ha tenido en cuenta esta circunstancia, y además la de ser Betancourt hijo de Lanzarote, una de las islas hermanas de este grupo.

También honrarán con su presencia la inauguración los señores Marañón y Pérez de Ayala, fervorosos galdosianos. Dicho está que, con estos elementos y el concurso de todo el pueblo canario, que siente la gloria de Galdós como propia suya, aunque Galdós siempre estuvo alejado de Canarias, el acto revestirá suma grandeza.

Viene un poco tardío, pero, al fin, se rinde homenaje y se hace justicia en su tierra al gran isleño.

Así como hay una Boulogne «sur mer», tendremos un Galdós «sur mer», nuestro, exclusivamente nuestro.

Don Benito nada debe al Atlántico, ni el Atlántico a Don Benito. Pero basta la significación nacional, mundial de esa figura.

«El genio domina todos los elementos». Puesto allí como un faro, Galdós reinará en efigie sobre la tierra y sobre el oceano erguido e imperioso...

Se han celebrado brillantemente la Fiesta de la Flor y la del Homenaje a la Vejez, manifestaciones culturales y benéficas que han adquirido arraigo en toda España, exaltando el espíritu cristiano, el espíritu moderno...

Aquí ambas fiestas han tenido el realce de la participación en ellas de la mujer canaria cuya belleza y caridad avalora toda nuestra vida colectiva.

Se ha concedido la Medalla del Trabajo al antiguo práctico de este puerto, don Domingo Marrero, marino retirado con todos los honores de la lucha en el mar y todo el prestigio de las virtudes cívicas y privadas.

Llegó a Tenerife la fragata argentina «Presidente Sarmiento», que luego vendrá al Puerto de La Luz.

Una vez más ese barco glorioso en cuyos mástiles ondea la bandera blanca y celeste de la gran República sudamericana, recibe aquí los honores y acatamientos que se deben a la democracia argentina, segunda patria de tantos canarios.

Está acordado que el dirigible alemán «Graf Zeppelin» hará escalas en Gran Canaria y Tenerife cuando emprenda su próximo viaje, en Agosto.

En el viaje anterior no lo vimos pasar, pero lo presentimos. Los temperamentos nerviosos hubimos de sentir un extremecimiento en la noche y exclamamos:

«Es la audacia del hombre que atraviesa el espacio».

Se ha autorizado al señor Jiménez de Azúa para dar en Las Palmas las conferencias a que le ha invitado nuestra Asociación de la Prensa, cumpliendo su plan de solicitar la palabra de los más preclaros intelectuales.

El ilustre catedrático llegará a Las Palmas en los primeros días de Julio próximo.

Se ha inaugurado en Arúcas una sucursal del Banco de Cataluña.

Otra sucursal se establecerá dentro de poco en Telde, las dos principales poblaciones de esta isla, después de Las Palmas.

Esa importante institución bancaria tiene el proyecto de desarrollar sus operaciones en Gran Canaria hasta el mayor límite posible.

Se encuentra fondeado en el puerto de La Luz el barco-escuela español «Galatea».

Los marinos de su dotación están recibiendo de nuestra sociedad muchas atenciones y agasajos.

Se anuncia la llegada del «Stella Maris», hermoso yacht de turismo.

Se ha constituído en esta ciudad un centro de excursiones y sports titulado «Club Alpino», inaugurándose con un viaje a la Cumbre, al que concurrieron centenares de socios, entre ellos muchas señoras y señoritas.

Francisco GONZALEZ DIAZ

UNA PETICION DE LOS VITICULTORES

Solicitan que sea denunciado el Tratado comercial con Francia

VALENCIA Julio 21. — (ST.) — En la Cámara Agrícola Valenciana se celebró la Asamblea de Viticultores de Levante, para tratar de la barrera arancelaria puesta a los vinos españoles en Francia. Después de exponerse lo negociado en la Conferencia de Biarritz entre los delegados españoles y franceses, la Asamblea acordó lo siguiente, que fué elevado inmediatamente al Ministerio de Economía, en Madrid:

Pedir al Gobierno que agotados todos los recursos cerca del Gobierno francés se proceda a la denuncia urgente del Convento comercial con dicho país o a la total revisión del mismo; que se soliciten aclaraciones respecto al decreto sobre alcoholes de 18 de abril último, en el sentido de que, en tanto duren las circunstancias críticas actuales por que atraviesa la viticultura, se entienda que la exclusiva de sus alcoholes es sin limitación de plazos topes ni condiciones.

El Consejo de Viticultores en pleno acordó por unanimidad significar a las entidades y delegaciones de la región la actuación enérgica en estos momentos críticos para la producción, esperando el resultado de las gestiones decisivas para actuar con la decisión y energía que exige la gravedad del problema; bien entendido que las organizaciones vitícolas de toda España no pueden asumir por más tiempo la responsabilidad de la actuación que corresponde a todos los interesados, así como hacer llegar al Gobierno el disgusto que en los viticultores produce no ver realizados los ofrecimientos que se hacen en el último real decreto sobre alcoholes respecto a las medidas de régimen interior, que en todo momento están dispuestos a que se lleven a la práctica por ser de justicia y absoluta necesidad para alivio de la crisis actual.

Por último, a petición de algunos consejeros, se acordó hacer públicas las bases a que se hace referencia, e informar constantemente por medio de circulares en la Prensa, del resultado de estas gestiones con el fin de que en las poblaciones vitícolas se actúe en consecuencia.

EL ESTIMULO AL AMOR AL LIBRO

Un premio al mejor artículo periodístico en este sentido

MADRID, julio 21. —(ST.)— La Cámara Oficial del Libro de Madrid anuncia un concurso para adjudicar un premio de 1,000 pesetas «al artículo periodístico que se publique en idioma español y reuna mayores méritos como estímulo de amor al libro o como medio de difundir la cultura.»

Podrán aspirar al premio los trabajos de escritores nacionales publicados, desde el 16 de septiembre de 1929 al 15 de septiembre de 1930, en idioma español y en un periódico o revista editados en cualquier localidad española.

Un Jurado, cuyos nombres no se darán a conocer hasta después de la emisión del fallo, procederá al examen y calificación de los trabajos.

El Jurado podrá acordar libremente la forma en que ha de adjudicarse el premio y declarar desierto el concurso, si no hallara mérito suficiente en ninguno de los artículos presentados; en este caso, la Cámara destinará el importe del premio a algún fin cultural o benéfico, relacionado con la Fiesta del Libro.

Adjudicado el premio, su entrega se verificará en un acto público, que se celebrará el día 7 de octubre próximo en conmemoración del natalicio de Cervantes.

DOS AVIONES MAS A BATIR RECORDS

Despegaron en Roosevelt para romper el record de distancia

AERODROMO DE ROOSEVELT, en Nueva York, julio 20. (AP). — Esta noche despegaron aquí dos aeroplanos que pretenden batir el record mundial de resistencia en el aire, o sea el realizado hace dos semanas por los hermanos Hunter quienes resistieron en el espacio 554 horas.

El primer aeroplano lo tripulan los aviadores Louis Reichers y Robert J. Black, remontándose a las 7:34 (hora de la Habana). El segundo lleva a Tex Andling y Jack Charleson, y salió un minuto después.

El aparato de Richers y Black lleva doscientos galones de gasolina, y por ello no tendrá que volver a tomar combustible hasta el lunes. El de Andling tiene menos capacidad en sus tanques y esta misma noche hará su primer contacto.

Reichers y Black despegaron el sábado para intentar el record pero, una avería sufrida por la hélice de su aeroplano, les hizo aterrizar esta mañana a las trece horas y media de vuelo.

M.E.C.D. 2016