SECCION 1ª

MIEMBRO de The Associated Press. Esta queda autorizada para usar nuestros servicios y noticias de información. Hilo directo con New York.

DIARIO DE LA MARINA

EL DIARIO DE LA MARINA es el periódico más antiguo de Cuba. Fué fundado en el año mil ochocientos treinta y dos. Servicios especiales de España.

SECCION 1ª

AÑO XCVIII.—NOM. 103 | Acogido a la franquicia postal | LA HABANA, LUNES, 14 DE ABRIL DE 1930.—SAN PEDRO GONZALEZ TELMO | TIEMPO PARA HOY:— Bueno. | EJEMPLAR: 5 CENTAVOS

WASHINGTON, abril. AP. Fué un real acontecimiento histórico la primera conversación telefónica entre los Estados Unidos y las repúblicas de la América del Sur. La inauguración del servicio radiotelefónico unió a la tierra del Tío Sam con la Argentina, Chile y Uruguay. Excepción del presidente Hipólito Irigoyen (círculo) los presidentes de los otros países tomaron parte en las ceremonias de la inauguración cambiando expresivas frases de amistad y buena voluntad. Arriba a la izquierda está el Presidente de Uruguay don Juan Campisteguy. En el centro está el Presidente Hoover y a la derecha está el Presidente de Chile, Ibáñez.

SERA TRAIDO HOY A LA HABANA CON DOS MEDICOS EL TENIENTE NAVARRA QUE AUN ESTA SIN CONOCIMIENTO

En el tren que lo conduce a esta capital, vienen con el herido, además de los dos facultativos, sus familiares

EL AEROPLANO 17 SERA TRAIDO EN UN CAMION

El capitán Beam manifestó que el teniente Torres de Navarra, sufrió el accidente no por impericia sino a causa del aire

SANTA CLARA, abril 13.— DIARIO, Habana. — En la mañana de hoy visitamos el Hospital Militar General Monteagudo, con objeto de entrevistarnos con el segundo teniente de Aviación Carlos Torre de Navarra, que sufrió ayer un grave accidente en despegue hacia la Habana en el campo de aviación de ésta. Lo encontramos aun bajo los efectos de fuerte conmoción cerebral.

Nnestro amigo el comandante médico Fernando Franca, director del hospital, nos declaró que creía había desaparecido todo peligro.

Es muy grave la herida de la pierna derecha, teniendo astillados la tibia y el peroné.

A las seis de la mañana se le inyectó suero antigangrenoso. A las doce de la noche llegaron por la Carretera Central su padre, Carlos Torre de Navarra, que es en la capital director general de la Compañía de Seguros La Alianza, acompañado del médico de la familia, doctor Costales, quien encontró absolutamente perfecto el proceso curativo efectuado.

El padre nos declaró se detuvieron en Matanzas para obtener suero antigangrenoso.

El señor Navarra está grandemente agradecido a todo el personal del hospital, especialmente al comandante Franca y teniente Espinosa, porque dice que, no sólo científicamente han llenado su cometido, sino que han tratado a su hijo con cariño fraternal.

—En el avión Corsario número 32 llegaron esta mañana el capitán médico del Cuerpo de Aviación doctor La Torre y capitán del Cuerpo de Aviación del Ejército americano, comisionado jefe de Aviación en Cuba e instructor, oficial Beam, al que interrogamos, declarándonos que el teniente Torres de Navarra es uno de los mejores pilotos del Ejército cubano, siendo profesor de Aerodinámica e instructor de cadetes de Aviación y opina que el accidente ocurrió no por deficiencia del aparato, que será fácil reparar por sólo tener el motor tres cilindros rotos; ni por el aviador, sino porque cerca de los edificios, corrientes de aire de baja altura deben haber empujado el avión de costado y al estar sólo a diez metros de altura, no hubo forma posible de planeo para evitar el accidente.

En estos momentos llegan dos aviones Corsarios.

El padre del teniente Torres nos informa que llevará mañana, en el Tren Central, a su hijo para el Hospital de Columbia. — **Armando Machado.**

Ayer por la mañana, antes de las siete, salieron para Santa Clara, tripulando los aviones Corsarios, el capitán Beam y el teniente Vidal Lazaga.

Con el capitán Beam iba el capitán médico Armando de la Torre, del Cuerpo de Aviación, que fué a reconocer al teniente Torres de Navarra.

Ambos aviones llegaron a Santa Clara en cosa de una hora y minutos.

A poco de salir de Columbia dichos aparatos, se elevó el capitán Martull en un perseguidor para hacer el diario recorrido hasta Camagüey; pero se detuvo también en Santa Clara con objeto de visitar al compañero gravemente herido.

El teniente Vidal Lasaga llevó a bordo un mecánico, que procedió a desarmar el aeroplano destrozado.

Este será traído a Columbia en un camión del Ejército, que fué despachado ayer para Santa Clara.

Por la tarde regresaron a Columbia los aviones con el capitán Beam y el teniente Vidal Lasaga, habiéndose quedado en Santa Clara el doctor de la Torre y el mecánico.

El capitán Beam hace los más cálidos elogios del teniente Torres Navarra, reputándole como uno de los más hábiles y expertos pilotos cubanos.

Cree el capitán Beam que el accidente debióse a las condiciones del tiempo y nunca a inexperiencia del piloto, ni a defectos de la máquina voladora.

Es casi seguro que al despegar el avión 17 del teniente Torres Navarra, no alcanzó la altura suficiente para librarse de un cajón de aire que surgió inesperadamente. Y de ahí el desgraciado suceso.

El avión, aunque destrozado, tiene arreglo.

El infortunado teniente, cuya gravedad no ha desaparecido todavía, llegará hoy a la Habana para ingresar en el Hospital Militar.

Vendrá en el tren Central, en uno de los pullmans de dicho tren, traído por sus familiares, el doctor Armando de la Torre y el doctor Latatú.

A última hora nos informan que el teniente Torres de Navarra no había recobrado todavía el conocimiento.

MATAN EN MEJICO A OCHO BANDIDOS

NOGALES, Estado de Arizona, abril 13 (A. P.) — Noticias de Mazatlan dicen que las tropas del general Pablo Rodríguez, dieron muerte a ocho bandidos, varios de ellos pertenecientes a la banda que secuestró al petrolero norteamericano J. W. Bristow, y otros de la cuadrilla que asaltó un tren del Southern Pacific.

Nuevos Teléfonos del Diario

M-7911
M-7912
M-7913
M-7914
M-7915

Llame a cualquiera de estos números y la telefonista le comunicará con quien usted desee.

NUESTRO DEPARTAMENTO DE ANUNCIOS CLASIFICADOS RESPONDERA TAMBIEN POR EL TEL. A-3333

Vox Anònima

POLITICA

La política está en ebullición. ¡Qué gran propaganda han hecho a favor del mitin nacionalista los esfuerzos realizados para impedirlo! ¡Sólo así podría lograr que un mitin más fuese en Cuba un acontecimiento!

La política es cosa de muchas facetas. Para los gobernantes y estadistas de vocación y superior capacidad es un arte. En su ejercicio, encuentran oportunidad para concebir y ejecutar, campo para su ambición de gloria, de mando o de poder. Ocasión, en una palabra, de desplegar sus talentos e imponer la marca de su genio o de su voluntad. Para el amateur, la política es un deporte: se lucha, se experimentan emociones, se gana algún trofeo... Para el político de oficio es una carrera, una profesión, un modus vivendi; profesión que, como todas, puede ejercerse con más o menos honestidad, prestando un servicio más o menos útil, y cobrando honorarios más o menos proporcionados y justos, ora se ocupe la más alta posición del Estado o se ejerza la modesta función de agente de un comité de barrio. Para los industriales de la política—que deben, en justicia, distinguirse de los políticos profesionales, porque no todos estos especulan con la cosa pública aunque vivan de ella—la política es un campo para hacer dinero con poco esfuerzo, por todos los medios. Entre estos industriales hay categorías, desde el que planea grandes combinaciones y negocios a costa del procomún, hasta el modestísimo «picador», parásito molesto del político profesional.

Para el ciudadano de buena fe—debe quedar alguno todavía, es posible—la política es un deber, una carga cívica, una prestación personal. Finalmente, para el periodismo, la política es un elemento esencial de vida, y para el gran público, un motivo de comentario y a veces de entretenimiento, como el cine, el servicio cablegráfico y las noticias de sport. En ciertas ocasiones la política es la sensación del momento, como los crímenes horrendos, pavorosos o absurdos que ocupan la primera plana de los periódicos.

¿Puede suprimirse la actividad política en un pueblo moderno? Sería una locura inútil intentarlo. Hay demasiados intereses, hábitos y necesidades—materiales y psicológicas—en estrecha relación con ella. La política libre puede ser banal, cómica, dañina y malsana, repugnante a veces, pero no trágica. La lucha política franca y abierta, crea, a la larga, cierto espíritu «deportivo». El «fair play» acaba por imponer métodos de respeto mutuo y de decencia colectiva. El político de mala ley es eliminado normalmente en un pueblo sano, en el cual domina el instinto de vivir.

La represión política es siempre irritante y vejatoria. El ciudadano honesto menos inclinado a seguir a un demagogo mendaz, o a un vividor político, reprobará por instinto y por convicción, que se le atropelle y se le impida declamar sus sandeces. Y en política será siempre una mala táctica conducirse de tal manera que en las cuestiones fundamentales la razón esté de parte del adversario. Si la represión se hace en defensa de los intereses de un grupo dominante, irrita y plantea un problema de fuerza, que culmina en el despotismo y la revolución. Si se hace en nombre del amor al orden, tendrá en su contra, el amor a la libertad, más poderoso que aquél.

La libertad es una condición esencial de vida y de bienestar. El orden es accesorio. Del orden sólo se necesita el mínimum indispensable para poder vivir libremente.

Los políticos en el poder no deben olvidar jamás, ya en ello la paz pública, la irritación que les produciría a ellos mismos el que no se les permitiera hacer política. Ni la fuerza que esto les daría para llevar adelante sus reivindicaciones.

* * *

OCHO HERIDOS EN EL CHOQUE DE FLORIDA

Un Coche de O. P. y un "Chevrolet"

IMPRUDENCIA

Los Heridos Están Fuera de Peligro

FLORIDA, Abril 13. — DIARIO, Habana. — En el crucero comprendido por las calles Egustiza y Carretera Central, en esta Ciudad, ocurrió esta tarde una terrible colisión entre las máquinas Ford marcada A-484 de Obras Públicas y el Chevrolet número 42055, resultando heridos los ocupantes de ambos vehículos y destrozados éstos, que eran conducidos respectivamente, por los chauffeurs Martín González y Julián Martín. Inmediatamente fueron recogidos los lesionados y conducidos al Centro de Socorros donde fueron asistidos de múltiples lesiones, calificadas de menos graves, a excepción del Ingeniero de la Kaiser Paving Company, que fué asistido en la Clínica del doctor Molins. El señor Cecilio Rodríguez presenta la fractura del brazo izquierdo y contusiones varias por el cuerpo, siendo su estado de cuidado. Nómbranse los demás lesionados María Rodríguez, Piedad Andreu, Nazaria Galindo, la menor Vivina Rodríguez que ocupaban el Chevrolet y conductor Julio Martín, Sergio Parra, Ramón Salazar y el conductor del Ford Martín González. De lo investigado se deduce que el lamentable accidente fué motivado por imprudencia del chofer del Ford de Obras Públicas que guiaba a excesiva velocidad su carro por la Carretera Central y ya dentro de la Ciudad, alcanzando al otro carro que se disponía a tomar dicha vía por la calle de Egusquiza, produciéndose la colisión en que milagrosamente no ha habido mayor desgracia que lamentar. — **Pérez,** Corresponsal.

Arrestado un Asesor Obrero

Higinio Ordoqui fué detenido por dos expertos, ayer tarde

LO DICEN SUS COMPAÑEROS

Estos manifiestan que la policía niega que esté detenido

Nos visitó anoche una nutrida Comisión de obreros y obreras, pertenecientes al Centro Obrero que radica en la casa Dragones núm. 104, manifestándonos que en la tarde de ayer — según sus noticias — había sido detenido en la esquina de Dragones y Campanario el señor Higinio Ordoqui, asesor del Sindicato de Obreros y Conductores de la Compañía Cubana de Transporte, por los expertos Betancourt y Montero, y que al dirigirse a los diversos centros policíacos en solicitud de noticias sobre las causas de la detención se les informó que desconocían que hubiera sido arrestado el referido señor Ordoqui.

En la Sección de Expertos, en la Jefatura de Policía Nacional, las Oficinas de la Secreta, en la Judicial — agregaron los visitantes — se nos afirmó que en aquellos lugares no se encontraba el señor Ordoqui.

Portugal Quiere Comprar Barcos

La pequeña república trata de adquirir seis cañoneros

LISBOA, Portugal abril 13 (AP). — El gobierno anunció hoy su resolución de comprar seis cañoneros del último modelo para la defensa de las costas. Los citados buques se habrán de adquirir en el extranjero.

Dícese que esta resolución es el primer paso para equipar a la marina de guerra portuguesa de modernas unidades.

El Gobierno se propone desenvolver un programa en tal sentido durante los próximos años.

HERIDO GRAVE EL YERNO DEL DUQUE DE GUISA

D-Harcourt Herido en un Accidente

EN MARRUECOS

Las Vértebras Rotas: Difícil la Operación

CASABLANCA, Marruecos, abril 13. AP. El conde Bruno D'Harcourt, yerno del Duque de Guisa, pretendiente al trono de Francia, está gravemente herido en un hospital de esta ciudad. Las lesiones las sufrió el sábado cuando probaba un automóvil de carreras.

El conde, descendiente de una de las más antiguas familias nobles de Normandía, cuyos orígenes se remontan a los tiempos feudales, iba a competir por el Gran Premio de Marruecos, con el pseudónimo de Bruni.

Efectuaba pruebas en su máquina el sábado, cuando perdió el control del carro, patinando éste y volcándose. El conde fué lanzado a cierta distancia. Los médicos han diagnosticado que D'Harcourt sufre la fractura de las vértebras y van a llevarle a un clínica, donde se le hará una operación peligrosa, para defender su vida. La gran carrera de automóviles que estaba señalada para hoy, fué pospuesta debido a las lluvias pertinaces.

El conde Bruno, nacido en 1899, se casó con Isabel, princesa de Orleans, en 1923, y tiene tres hijos.

PERTH, Australia Occidental, abril 13 (AP).— Las últimas noticias relacionadas con las elecciones celebradas hoy en este territorio indican que el gobierno laborista ha sido derrotado. Los nacionalistas y el partido de coalición ganaron 28 asientos y los laboristas veintidos.

VEASE:

Los expedientes sobre pensiones en la Pág. 19.

EL TELEFONO UNE A NORTE Y SUD-AMERICA

WASHINGTON, abril. AP.—Desde el principio del mes de Abril la América del Norte quedó unida a la América del Sur mediante el servicio radiotelefónico. El Presidente Hoover (centro) participó en las ceremonias de la inauguración, cambiando saludos con el Presidente Carlos Ibáñez de Chile y el Presidente Juan Campisteguy, de Uruguay. Vésele aquí, en su despacho de Washington, con el doctor J. Varela, Ministro del Uruguay; con Mr. Joseph P. Cotton, Secretario interino de Estado; con Mr. Walter S. Gifford, de la American Telephone y Telegraph Company y con Sosthenes Behn, de la International Telephone and Telegraph Company (de izquierda a derecha).

CREESE QUE SON INDISCUTIBLES LAS VENTAJAS DEL TRATADO COMERCIAL CONCERTADO ENTRE JAPON Y CUBA

Nos habla el Sr. Uchiyama, Cónsul Japonés en la Habana. Es un tratado provisional, susceptible de ser reformado

JAPON NO PIENSA POR AHORA EN ENVIAR UN MINISTRO

El Agente Comercial, Sr. Tanaka, se encuentra haciendo un estudio de las condiciones y posibilidades económicas de Cuba

Nos recibe, ya entrada la noche, en el hotel donde se encuentra instalado el nuevo Consulado del Imperio del Japón, el propio cónsul recién nombrado para esta capital de la Habana, el señor Uchiyama, joven funcionario, pequeño de estatura como casi todos los hijos de la tierra del Sol Naciente y, como la mayor parte de ellos, ágil de inteligencia. El señor Uchiyama no habla el español todavía, y se hace entender con el repórter por medio de la lengua inglesa, idioma que habla a la perfección, aunque es notable el dejo que le imprime al sonoro idioma de Shakespeare su lenguaje casi musical de Oriente. El nuevo funcionario consular del Japón, viste irreprochablemente como un gentleman de Broadway. Es persona bien educada y lejos de ser enigmático, cerrado a nuestras preguntas, nos demuestra a los primeros rasgos que es un hombre franco, acogedor, decidor y cordial. Nada de enigmatismos orientales, fama ésta que se va perdiendo al contacto constante de aquellos con el Occidente. Creímos en un principio encontrarnos con un diplomático a la antigua, y nos hallamos frente a frente a un hombre práctico, que conoce a la perfección el terreno que pisa.

Conveniencia de establecer el Consulado

Hagamos una brevísima historia de su rápida y brillante carrera en el Servicio Exterior de su país. El señor Uchiyama ocupó el primer puerto consular en Mudken, en la Manchuria. En el año de 1926 fué destacado al Consulado General de Nueva York y por haberse ausentado el poseedor del cargo a su país, estuvo al frente de la importante oficina extranjera durante un período de tres años consecutivos. En el año de 1927 estuvo por primera vez en la Habana, realizando una excursión por todo el territorio de la República. Conoció las ciudades de Cienfuegos, Santa Clara, Camagüey, Santiago de Cuba, Guantánamo... El resultado de este recorrido, de un mes, fué el comunicar inmediatamente a su Gobierno la necesidad imperiosa de reinstalar el Consulado en la Habana.

—Viven en Cuba en la actualidad más de ochocientos súbditos del Mikado. La cifra se ha triplicado en menos de tres años— nos dice.

—En su país—nos sigue diciendo el señor Uchiyama—establecimos un Consulado en el año de mil novecientos veintiúno y tuvimos que suprimirlo con motivo de que mi país se vió en la necesidad de hacer grandes economías en los presupuestos y en los gastos generales de la nación con motivo de la catástrofe que asoló al Japón durante el fenómeno sísmico del año de mil novecientos veintisiete. El terremoto dejó casi en la miseria al país. Los valores cayeron estrepitosamente y hubo la necesidad de comenzar la reconstrucción. En la actualidad, el Japón se encuentra más próspero que antes de la ocurrencia de la catástrofe, y el país se halla en plena era de prosperidad material.

Los Tratados son el alma económica del Japón

Cuba y el Japón firmaron un Tratado de Comercio, siendo representadas ambas naciones por el doctor Orestes Ferrara, nuestro embajador en Washington y por el señor K. Debuchi, el embajador nipón cerca de la Casa Blanca. El acuerdo fué tomado el 21 de diciembre del pasado año de 1929 y el Senado de la República de Cuba aprobó el proyecto el martes de esta semana de abril. El Presidente Machado sancionará con su firma el proyecto que la transformará en ley de la nación.

—¿Qué opina usted de este Tratado que pronto estará en vigor entre su país y el nuestro, en lo que se refiere a la parte beneficiosa del mismo para las dos naciones?

—La realización de Tratados es el lema del Gobierno del Japón. Efectuar tratados con la mayor parte de las naciones civilizadas trae consigo el conocimiento del Japón en el mundo entero, y por este medio se establecen corrientes de simpatía, contactos comerciales, de ideas, de aspiraciones... Son muy pocas, contadas, las naciones que no hayan efectuado tratados de distintas órdenes con el Japón, o que no se encuentren en vías de realizarlos.

El llevado a feliz término con Cuba es lo que nosotros llamamos un Tratado Provisional, para ampliarlo más tarde, según las circunstancias, a Tratado definitivo. No dudo que el misma ha de traer grandes beneficios tanto al Imperio como a Cuba, pues he notado con verdadeera complacencia que en esta tierra son muy bien apreciados los productos del Japón, tales como las sedas, las lozas orientales y la generalidad de nuestros productos manufacturados o artísticos. Cuba podrá, a virtud de este convenio recién formado enviar mayores cantidades de azúcar y otras materias que serían objeto de estudios especiales. Más de un millón y medio de dollars en azúcar compra

Continúa en la pág. 19.

UNA HEROINA DE CUATRO AÑOS QUE CUENTA COMO SALVO A SU HERMANITO

BIRMINGHAM, Estado de Alabama, abril 13. AP. Jerry Lene Brown, de cuatro años de edad ,es una heroina que hoy supo por primera vez, sin envanecerse por ello, lo que es la gloria. Jerry Lene salvó intrépidamente a su hermanito Jackie, de ocho meses de nacido, de morir quemado en la casa de sus padres, que se había incendiado.

Visitada por los periodistas de la ciudad, la niñita contó de manera sencilla, sin darle ninguna importancia, lo ocurrido.

—La casa cogió candela—dijo con precisas frases infantiles—cuando Luther, que tiene dos años, Jackie y yo estábamos dentro... Luther fué el primero que escapó, sin ocuparse de nadie, pero yo no podía dejar que Jackie se quemase ¿saben? y lo cargué y lo llevé para afuera. A mí se me metió el humo por los ojos y me caí dos veces, pero Jackie no se dió golpe ¿saben?

Grado de Doctor Para O. Ferrara

La Universidad de la Florida se lo concedió "honoris causa"

GAINESVILLE, Florida abril 13. (AP).— La Junta universitaria de in honoris causa al Dr. Orestes midad conceder el grado de doctor in honoris causa a doctor Orestes Ferrara, Embajador de Cuba en los Estados Unidos.

El grado le será conferido al comenzar los ejercicios el día 2 de junio. El doctor Ferrara, en una carta dirigida al doctor John J. Tigert, presidente de la Universidad dice:

"Ruego acepte las más sinceras gracias por su carta. Este honor que la Universidad de Florida me concede me llena de gratitud. Lo acepto como uno de los más distinguidos que he recibido en mi vida y aseguro a usted que lo tendré siempre en la mayor estimación".

Una Visita al Asilo Nacional

La hizo ayer el secretario de Sanidad, doctor Fernández

PUEDE ALBERGAR A 500

Del 26 al 30 serán inauguradas las obras hechas en el mismo

El doctor Francisco María Fernández, Secretario de Sanidad y Beneficencia, visitó ayer el Asilo Nacional de Ancianos «Coronel Gerardo Machado Castellón», inspeccionando las obras de ampliación y embellecimiento que serán inauguradas oficialmente del 26 al 30 del mes actual. Con estas ampliaciones hoy se pueden alojar cómodamente unos quinientos ancianos.

Se le ha construído a la entrada del antiguo pabellón, un gran salón donde las viejecitas puedan dedicarse a la costura en cómodos sillones de extensión, mientras al fondo se les ha hecho un amplio comedor con su terraza. En el salón de costura se ha instalado un moderno aparato de radio para que puedan disfrutar de la música del aire.

El doctor Fernández agregó ayer a los repórters con los que departió extensamente, lo siguiente:

Por otra parte, se han construído dos pabellones para hombres, cada uno con capacidad para 150 asilados; un moderno edificio de lavandería eléctrica y una gran cocina, con un aparato de refrigeración para la leche y otros comestibles que ha costado $1,500.00.

«Para dotar de un buen servicio de Alcantarillado al gran asilo ha sido necesario correr una tubería de 1,400 metros de extensión que va a descargar a mar abierta.

«Se ha soterrado el servicio de alumbrado eléctrico y construído seis calles que circunvalan los pabellones del asilo y casa del Director, con una extensión de dos kilómetros. Todas estas calles son de concreto y asfalto.

«Además del jardín central que se ha construído dos jardines laterales y una verja en el frente del asilo, de 300 metros de extensión, a cuyo centro se halla una portada monumental, paralela a la carretera de Cojímar a Tiscornia.

«Las obras han sido realizadas por la propia Secretaría de Sanidad con recursos del Departamento y algunos donativos particulares.

NUEVE HERIDOS EN UN VUELCO

Al regresar de una jira en el barrio Jarahueca, en Songo

(Por telégrafo)

SONGO, Abril 13. — DIARIO, Habana. — Regresando de una jira campestre que se celebró en Jarahueca, barrio de este Término, se volcó el camión en que viajaban numerosas personas, al llegar a una curva en la loma de La Sierra, resultando nueve de ellas gravemente lesionadas. Las asistieron los doctores José R. Malleuve y Arsenio F. Odoardo. Los lesionados se nombran Angela Lombard, Josefa Sánchez, Demetrio Castillo, Milagros Riera, señorita Ferrer, Ramón Ferrera, Eugenia Ferrera, Enma Ruiz y Oscar Mustelier. El Juzgado actúa. — **Rodríguez,** Corresponsal.

Nuevos Obsequios del "DIARIO"

El DIARIO DE LA MARINA, persistiendo en su idea de celebrar con el mayor esplendor posible su PRIMER CENTENARIO de vida periodística, quiere llevar los beneficios de la propaganda que realiza con ese motivo a todos los sectores de su publicación.

Acabamos de dar por terminado nuestro PLAN DE OBSEQUIO DE REVISTAS, con éxito no superado hasta hoy por ninguna otra propaganda análoga. Toca ahora el turno a nuestros constantes y numerosos clientes de la SECCION DE ANUNCIOS CLASIFICADOS.

Para ello preparamos, también, gratísimas sorpresas, por lo cual les recomendamos que desde el quince del mes en curso, conserven cuidadosamente los TICKETS de Caja que se les entrega como constancia del pago. Cada Ticket de esos representará verdaderas extraordinarias ventajas que no deben desperdiciar.

EMPIECEN A LEER DESDE HOY, CUIDADOSAMENTE, TODOS LOS ANUNCIOS CLASIFICADOS.

CHOCO UN AUTO CON UN CAMION

Venían de Matanzas a la Habana y han resultado varios heridos

MADRUGA, Abril 13. DIARIO. Habana.—En la madrugada de hoy, en un lugar próximo a este pueblo, tramo de la Carretera Central entre esta y Empalme, ocurrió un choque entre un automóvil Buick y un camión que se dirigían desde Matanzas a la Habana, resultando heridos de gravedad Dolores Carmona Capetillo, de la Habana, del Reparto Alturas de Almendares, Zaido Lajara Mendoza, de la Habana, vecino de Marianao y el chofer de la máquina, Ismael Duque, quien recibió lesiones menos graves. También resultaron heridos Teófilo Lescano Díaz, chofer del camión, Arturo Rizo Benítez, de la Habana, vecino de Marianao y América Carmona Capetillo, también de Marianao, siendo todos asistidos de primera intención en la Casa de Socorros de esta localidad, disponiéndose su traslado al Hospital de Emergencias en esa Capital. Ambos vehículos quedaron totalmente destruídos.

Las autoridades actúan.

Especial.

SUMARIO

	Pág.
A.—A Través de la Vida	13
—Automóviles Circulados	20
C.—Cables	4
—Cartel del Día	8
—Consejos Médicos	9
—Casos y Cosas	2
CH.—Choferes	20
D.—Deportes, 15, 16 y	17
—Defunciones	3
EDITORIAL	14
—Estado del Tiempo	12
—España (Cables)	24
—Estado (S. E.)	9
H.—Habaneras, 5, 7, 9 y	11
—Hacienda	9
J.—Juzgado de Guardia Diurna	2
LL.—Lloyd George, D. (De los Estadistas que tomaron...)	13
M.—Movimiento Político	13
P.—Para Ellos y Para Ellas	6
—Puerto	2
—Palacio	2
R.—Religiosa	6
—Reclamados	20
—Radio y Electricidad	10
S.—Sociedades Españolas	19
—Sociedades Cubanas	19
—Sanidad	3
T.—Telegramas	12
—Teatro	8
—Terminal	12
—Taquígrafos (Congreso)	2
V.—Viboreñas	19

M.E.C.D. 2016

CASOS Y COSAS

TREINTA NOMBRES

Te **Alberto**, lector **Amado**,
y lo **Julio** por mi suegra,
que **María** poca **Engracia**
que algún **Simplicio** creyera
que porque pulso la **Lina**
soy, por **Deogracia**, un poeta
de esos que tienen **Ambrosia**
y se gastan una **Elena**
que van diciendo a las **Clara**
que en la **Bárbara** no entran.

A mí no habrá quien **Matilde**
de **Lucio**, porque en mi cuenta
no está lo de que me **Olvido**
de comprar jabón. Se **Estrella**
quien por su **Augusto** asegure
que **Ernesto** de la limpieza
no ando claro y que **Basilio**
junto **Adela** bañadera.

Yo tengo mi **Caralampia**,
mis ropas están en **Regla**,
y hasta me doy **Policiana**
en las uñas, con **Prudencia**;
y es más: cada **Octavio** día
voy a de-**Pilar** mis cejas.
y así me pongo al **Amparo**
de las burlas sin **clemencia**,
que suelen **Gaspar** algunos
a quienes la **Ovidia** ciega.

Sergio ACEBAL.

Investigue ESTO

A $16.00 metro
CALLE ANTONIO DIAZ
a dos cuadras de Belascoain y tres de los Cuatro Caminos, 432 metros de esquina.

THE TRUST COMPANY OF CUBA
Departamento de Bienes
Obispo 53 M-6917

¿Va su hija a la escuela con regularidad?

Muchas muchachas faltan a la escuela algunos días de cada mes por enfermedad, lo que, en la mayoría de los casos, es innecesario porque tanto las jóvenes como las mujeres de edad, pueden fortalecerse con el Compuesto Vegetal de Lydia E. Pinkham.

Los muchachas que sufren de agotamiento, insomnio, nerviosidad y falta de apetito, recobrarán nueva fuerza y vigor con el

Exija este empaque.

Compuesto Vegetal de Lydia E. Pinkham

Su hija merece lo mejor en la vida.

De venta en todas las farmacias.

Hotel Regina

Habana.—José Alvarez, Propietario.
PRECIOS DE VERANO
Desde el primero de Abril hasta el 15 de Diciembre de 1930.
HABITACIONES CON TODO LUJO DESDE $50.00 AL MES
COMIDA EN EL ROOF MAS FRESCO DE LA HABANA, LO MISMO QUE EN LA TABERNA A PRECIOS POPULARES EN EL RESTAURANT.—TABLE D HOTE $1.50
3630 12 alt, d. 3

Dr Anselmo Rodríguez
ABOGADO
Divorcios, Cobros de Cuentas, Asuntos Hipotecarios y Criminales.
Empedrado 34. Edif. El Iris.
Teléfonos: A-1294, I 4633.

DINERO
SOBRE ALHAJAS
Vea la calidad y precio de nuestras prendas.
LA REGENTE
Neptuno 39. Teléfono A-4376.

VERMIFUGO de B. A. FAHNESTOCK
PARA LOMBRICES
Un remedio eficaz para expulsar lombrices
PARA NIÑOS Y ADULTOS
Absolutamente Inofensivo
DE VENTA DESDE 1827

UN ASIATICO ARROLLADO Y MUERTO POR UN AUTOMOVIL, EN EL PARQUE CENTRAL

Conducía con un compatriota un carretón con legumbres y frutas. Fué detenido un individuo que robó en una vidriera 90 pesos

VARIAS NOTICIAS DEL JUZGADO DE GUARDIA DIURNA

Dos tripulantes de un vapor inglés sostuvieron fiera reyerta. Un menor cambió billetes de lotería con guarismos alterados

Correspondió actuar ayer en la guardia diurna al juzgado de Instrucción de la Sección Segunda, Juez doctor Andrés Domingo y Morales del Castillo, Secretario señor Valdés Gómez, que conocieron de las siguientes ocurrencias.

Ayer poco después de la una y media de la tarde en el Parque Central entre las calles de San Rafael y Neptuno, frente al Hotel Telégrafo, el auto 8980, que conducía el señor Manuel Moreno, español, de 29 años contratista de obras y vecino de San Miguel 79, que cruzaba por dicho lugar a una velocidad regular, arrolló al carretón que empujaban los asiáticos José Wong de Cantón de 42 años, vendedor ambulante, vecino de Aguila 151 y Francisco Wong de Cantón de 35 años y vecino de Dragones 96. La carretilla que iba pegada a la acera, se desvió para dar un corte y en ése momento chocó con ella el auto que arrolló al asiático José Wong, pasándole la rueda derecha trasera por encima.

El vigilante del Tránsito 1757 J. Martínez en el mismo auto condujo al asiático a Emergencias. El doctor Bustillo, reconoció el cadáver de Wong que presentaba múltiples traumatismo con hundimiento de las costillas del lado derecho y múltiples fracturas.

Declararon como testigos presenciales del hecho los señores Antonio Salgado Socarrás de Amistad 20, Gustavo Varona de Teniente Rey 88, Factoría 7, que declararon que el auto llevaba una velocidad regular y que creen casual el hecho. Quedó en libertad el chofer mediante prestación de una fianza de mil pesos.

SUSTRAJO NOVENTA PESOS DE UNA VIDRIERA

En los reservados del café sito en Morro y Genios, fué detendo a la voz de «ataja», por el vgilante de la Policía Nacional 1651 M. Fernández, el mestizo Juan Valdés Díaz de Matanzas de 17 años vecino de Paula 44. Este individuo al ser detenido y registrado se le ocupó dinero pero poco después entregó 31 pesos el mestizo Ricardo Cardona conocido por El Chino, chofer vecino de Pasaje Santo Tomás que recogió el dinero del reservado en el que fué detenido

Este sustrajo noventa y tantos pesos del cajón de la venta de la Vidriera de tabacos del café El Biscuit, sito en Prado 3, de la propiedad de Marcelino Baltasar González, siendo perseguido al verle realizar el hurto por Marcelino y por el contramaestre de la Marina Nacional señor Toribio Fernández destacado en el Castillo de la Punta.

El detenido acusó a Cardona de que le había inducido a robar el dinero y que más tarde al arrojar el dinero al suelo lo había recogido apropiándose de la mayor parte. Por no comprobarse esa acusación Cardona quedó en libertad ingresando en el vivac Valdés.

AL CAERSE

En el parque de Palatino al caerse de un barril, sufrió la fractura de la décima costilla derecha Elisa Marrero Cejas de 16 años vecina de Palatino 23. Fué asistida por el doctor Linero en el etrecer centro de socorro.

LE GOLPEO POR GUSTO

Fué asistido en el segundo centro de socorro de contusiones en la región bucal con fractura de un incisivo, el señor Gustavo López Loredo, estudiante de 16 años, vecino de San Rafael 147 letra A, que declaró le había causado dicha lesión un individuo de la raza de color que le dió un punetazo en San Rafael y Espada, huyendo y escondiéndose en el solar sito en San Rafael entre Soledad y Aramburo. Ignora el lesionado la causa de la agresión.

EN EL BANO

Fué asistida en Emergencias de varias contusiones de caracter grave la senora Francisca Martinez García de Ayesterán 35 que se cayó en el baño de su casa. Ingresó en la casa de salud La Balear.

RIÑA ENTRE TRIPULANTES DE UN VAPOR

El vigilante del Puerto número 44 a petición del capitán del vapor «Pother», inglés fondeado frente al Muelle de Hacendados Mr. D. F. Jones, se constituyó a bordo donde habían renido golpeándose el fogonero John Mc Garry, inglés y el tripulante Santiago Magraña, mejicano. El primero presentaba lesiones graves en la cara y cabeza y menos graves el mejicano, siendo ambos asistidos en el primer centro de socorro, por el doctor Valdés. Magrana ingresó en el Vivac. Mc Garry no pudo declarar por su estado. Ambos se hallaban embriagados.

UN MENOR CAMBIO BILLETES ALTERADOS

En la vidriera de tabacos y Lotería sita en San Nicolás y Zanja, de la propiedad de Narciso Moserd Valdés se presentó el menor José Huerta Larranaga, de 12 anos, de San Nicolás 10, cambiándole varias tracciones premiadas cobrando $29. Al examinarlas el dueno de la vidriera vió que tenían alterados varios guarismos por lo que pidió a la Policía detuvieran al menor. Este declaró que un individuo de la raza de color le dió los centésimos para que los cobrara ofreciéndole una gratificación. Fué entregado a sus familiares el menor.

DETENIDO POR HABER ARROLLADO A UN TRANSEUNTE

El ciudadano americano Mr. Miguel Wallace Weber vecino de Alturas de Almendares, fué detenido por haber arrollado con su auto número 2095 en el Parque de Maceo a Francisco González Bacallao. Quedó en libertad mediante prestación de $500 de fianza.

DISERTACION SOBRE LA LIRICA DE MARTI

La doctora Carbonell en la Academia de Artes y Letras

ATRACTIVO PROGRAMA

El joven poeta Rafael García Bárcena ofreció un recital

Para los habituales a las sesiones dominicales que viene ofreciendo la Academia Nacional de Artes y Letras ofrecía el programa de la de ayer mañana el doble atractivo de escuchar por vez primera a un valioso poeta de la nueva generación y ocupar la prestigiosa tribuna la Srta. María Gómez Carbonell para brindar tema tan sugestivo como cuantos refierense a Martí.

Previamente deleitó a la concurrencia la parte musical del programa, que inició el Maestro Vicente Lanz con el Himno Nacional, segundo de "Novelita, de Martín Varona, "Improvisada", "No llores mas" y otras de Cervantes, para acompañar luego a la excelente cantante alemana señora Josef Recht en "The Gerdener" de Wolf y "Buterflay" de Puccini, siendo ambos ampliamente aplaudidos.

Inmejorable fue la impresión motivada por el joven poeta Rafael García Barcena en el exquísito recital de sus composiciones, ruidosamente ovacionadas todas y dichas por su inspirado autor magistralmente, ya en la "Rapsodia Patria", como en "La Clave", "Canto al Amor" y un soberbio "Madrigal" que regaló al verse obligado a volver a la tribuna para acallar—de momento—los incontenibles aplausos. Día fausto para el parnaso cubano, como lo fué para el arrobado auditorio.

El Presidente de la Academia dijo las frases de presentación de la Dra. Gómez Carbonell, aun sin las que, por el prestigio de la estirpe, brotaron sinceros aplausos, reiterados al saludar la presencia de la disertante.

Comenzó la Dra. Gómez, al señalar las características del poeta, apuntando con vivas formas la valía del arte lírico en los pueblos, en los que el bardo "no debe dejar huellas de luz, sino ramilletes de luces", situando a Martí como figura lograda en el retablo cubano, digno "Hijo de la Patria", atribuyendo antes al glorioso Céspedes su paternidad, asegurando que "Padre e Hijo" capaces de sostener —con éxito— el parangón de Cuba con cualquier nacionalidad".

En sus consideraciones sobre nuestro Martí estilizó la disertante su personal concepto, "la mayor cantidad de genio en la mayor cantidad de virtud" proyectando su devota palabra sobre diversas facetas de aquel noble espíritu, plasman con imágenes no menos felices que vigorosas, exponiendo con evidente penetración los motivos que explican no haber sido Martí clásico, así como su originalidad y aún su genialidad dentro del propio movimiento romántico junto a baluartes como Darío.

Seleccionando afortunadamente conceptos de la misma obra de Martí la Dra. Gómez Carbonell estudió la escuela poética del autor de Versos Sencillos pasando a señalar cuatro grupos de composiciones en su obra poética, determinando su respectivo carácter, leyendo fragmentos adecuados, terminando su copioso aporte y su brillante apología exhortando al pueblo cubano a mantener inalterable el sentido de la Patria, por el cual Martí se hizo mártir en "Dos Ríos", escuchando—como antes, a intérvalos—reiterados y calurosos aplausos.

El Dr. Carbonell anunció para mañana—a las 5 y media p. m.— el recital del Sr. Vicente Garrido Alfaro, acto que —como todos los de la Academia—es público.

1ER. CONGRESO DE TAQUIGRAFOS

Se celebró una reunión en la Asociación de Reporters

Ayer mañana se celebró, en los salones de la Asociación de Repórters de la Habana, la anunciada reunión de elementos taquígrafos, a fin de tomar acuerdo sen relación con la organización del Primer Congreso Taquigráfico Nacional.

Reinó gran entusiasmo asistiendo cerca de cien taquígrafos. El primer acuerdo consistió en nombrar único Presidente de Honor del Congreso, al primer Magistrado de la Nación. Además, se resignaron asesores técnicos de la Comisión organizadora, a todos los taquígrafos cubanos, autores de métodos. También se tomó el acuerdo de celebrar una nueva reunión para dentro de un mes, cuando ya estén realizados los trabajos preliminares para la realización del Congreso.

Ultimo Descubrimiento Peña
Treinta años de éxitos
PRUEBE CON ESTO, JOVEN

Mucha Animación en la Terminal a Causa de la Excursión a Santa Clara

Mil seiscientos personas tomaron parte en esta excursión, considerada como la mayor que ha salido de la Terminal

MOVIMIENTO GENERAL DE VIAJEROS EN LA TERMINAL

LA EXCURSION DEL CENTRO ASTURIANO

Conforme hubimos de anunciar, ayer por la manana salió para Santa Clara la gran excursión del Centro Asturiano a aquella ciudad.

Se componía la misma de dos trenes excursionistas, que llevaban en su totalidad veinte y siete carros, todos vistosamente adornados, luciendo la locomotora en su frente las banderas de Cuba y España entrelazada, así como los escudos de Cuba y Asturias.

El número de viajeros que embarcaron fué de mil seiscientos, considerándose la mayor excursión que ha salido de la Terminal.

Regresaron a esta capital en las primeras horas de la madrugada de hoy.

EL SUB DE COMUNICACIONES A ALACRANES

Ayer por la manana en un tren eléctrico especial, compuesto de dos coches y un dormitorio, salió para Alacranes el señor Juan Clemente Zamora, Sub-Secretario de Comunicaciones y numerosas personas más.

Motivó el viaje del senor Zamora a aquella localidad, el asistir al homenaje preparado en su honor por el Alcalde de aquel término, debido a la inauguración del magnífico hospital que lleva su nombre.

Regresaron por la noche a esta capital.

EL SR. ENRIQUE LASANTA

Ayer por la manana en el tren Expreso Limitado, llegó procedente de Santiago de Cuba, el señor Enrique Lasanta, Inspector General de Radio de la Secretaria de Comunicaciones, después de haber girado una visita de inspección a la planta radiotelegráfica de aquella ciudad.

EL SENADOR GENERAL GONZALEZ CLAVEL

Ayer por la manana en el tren Expreso Limitado, regresó de Santiago de Cuba, el Senador General Carlos González Clavel, Presidente de los Populares de aquella provincia.

EL SENADOR D. VIRIATO GUTIERREZ

Ayer por la manara en el tren directo regresó de Cienfuegos, acompañado de varios amigos el Senador doctor Viriato Gutiérrez, después de haber pasado unos días dedicado a la pesquería en lugares cercanos a aquella ciudad.

En la Terminal era esperado por numerosos correligionarios y amigos.

TREN DE CIENFUEGOS

Llegaron ayer por la mañana en este tren Lucas Ramos, Eduardo Crabb, José A. Clark, José Urgollés.

TREN DE CAIBARIEN

Llegaron ayer por la mañana en este tren: De Remedios las senoritas Elia e Isabel Rodríguez, el Representante Justo Carrillo, Mario Pando. De Caibarión el doctor Domingo Sterling.

TREN EXPRESO LIMITADO

Llegaron ayer por la mañana en este tren: De Santiago de Cuba Francisco González, Enrique Sotolongo; De Cueto Bernarda Proenza de Mulet; De Los Arabos Martín Herez; De Cabaiguán Jesús Artigas; De Camagüey Enrique Soto, Jorge F. Diago; De Yaguajay Lucio Pérez; De Morón Miguel Falla, Pedro Benitez.

TREN A CAMAGUEY

Salieron ayer por la mañana en este tren; A Cárdenas el doctor José María Verdeja, Carlos Jiménez; A Camajuaní Angela Pina; A Ciego de Avila Amador Romero; A Colón viuda de Rodríguez Araga y su hijo José; A Santa Clara Ramón Rodríguez, Alberto Hernández; A Sagua la Grande Luis Lagorburo, Letrado de la Secretaria de Sanidad.

Tren a Santiago de Cuba. — Salieron ayer tarde en este tren:

A Santa Clara: el ingeniero agrónomo José García.

A Perico: Herminio Barroto.

A Santiago de Cuba: Desiderio Ferreira; el representante Eduardo Bertrán.

A Camagüey: el licenciado Antonio Pichardo; el doctor Santos Fernández.

A Santa Clara: Celestino Vázquez

A Siticito: Manuel Santos.

A Varadero: César Piña.

A Sagua la Grande: Pedro Delgado.

A Colón: Evangelina González.

A Santa Clara: G. Velázquez.

Tren Expreso Limitado. — Salieron anoche en este tren:

A Camagüey: el doctor Isidoro Betancourt; Mario Lazo; José Antonio Franchi Alfaro; Alberto Meneses.

A Florida: el teniente Eugenio Andino; José Gómez Martínez.

A Santa Clara: Rafael Delgado.

A Victoria de las Tunas: las niñas Luz del Carmen Zayas y Emma Sánchez.

A Santiago de Cuba: María V. de Granda y su hija Margot.

A Santa Cruz del Sur: Pedro Fernández.

A Trinidad: el doctor José Carreras; Tomás Carreras y María Amalia Carreras.

Rafael Montalván y Fernando Ma tamoros.

A Alto Sonzo: el doctor Antonio Virgili.

A Los Arabos: Jorge Llorente.

A San Luis: Francisco Uribazo.

Tren a Cienfuegos. — Salieron anoche en este tren: doctor Federico Laredo Bru; Mariano Navas; Miguel León y señora; Francisco Ramírez, inspector de Comunicaciones.

Dr. V. Ruiz de Villa
CIRUJANO DENTISTA DEL "CENTRO ASTURIANO"
TROCADERO NUM. 16 TELEFONO A-9456

COMPANIA CUBANA DE ELECTRICIDAD

AVISO

La Junta Directiva de esta Compañía, en sesión celebrada el día 7 de los corrientes, acordó repartir el dividendo trimestral regular de $1.50 sobre las acciones preferidas acumulativas de $6.00 anuales, por el trimestre que termina el día 30 de Abril de 1930.

Estos dividendos se pagarán el día 1o. de Mayo de 1930 por medio de cheques que se enviarán al domicilio de los señores accionistas que aparecen registrados en los libros de la Compañía al cierre de las operaciones del día 19 de Abril de 1930.

Los libros de traspaso de acciones permanecerán abiertos durante el período de tiempo comprendido entre las fechas indicadas.

Los cambios de domicilio deberán ser comunicados por escrito oportunamente al Departamento de Contabilidad de Acciones Preferidas de esta Compañía, en Máximo Gómez (antes Monte) No. 1, Habana.

Habana, 9 de Abril de 1930.

FRED. E. KRIEGHOFF,
Vicetesorero.

Dr. Luis F. Rodríguez Molina
CIRUJANO DEL HOSPITAL "CALIXTO GARCIA"
Profesor Titular de Enfermedades de las Vías Urinarias de la Universidad de la Habana.
Consultas de 10 a 12 de la mañana y de 4 a 6 de la tarde.
LAMPARILLA 86. HABANA. TELEFONO A-8454.

TRAJES DE VERANO

Muselinas desde	$12.50 a $16.50
Ecuatoriales „	$16.50 a $23.50
Granités „	$14.50 a $18.50
Gabardinas „	$16.50 a $30.50
Crasch de Lino	$ 7.95
Dril Imperial	$ 8.00
100 D. Legítimo	$ 14.50
"Taylor" 100 S	$ 23.50
Pantalones de Franela Inglesa	$ 7.95

Tenemos el traje que usted necesita, al precio que a usted le conviene.

La Casa Americana
GALIANO 92, entre San Rafael y San José
TELEFONO A-3617

E. G. E.
NUESTRO HIJO

Jorge Manuel

VOLO AL CIELO

Y dispuesto su entierro para las 10 a. m. del día de hoy, sus padres y demás familiares ruegan a las personas de su amistad, se sirvan concurrir a la casa mortuoria, calle N número 190, entre 19 y 21, para acompañar el cadáver hasta el Cementerio de Colón, favor que agradecerán eternamente.

Habana, abril 14, 1930.

Rosa Martínez de Barandiarán, Mateo Barandiarán y Cuadra, (ausentes).

EL EMPRESS OF AUSTRALIA Y EL VEENDAM LLEGARON CON MUCHOS EXCURSIONISTAS

El vapor francés **Espagne** llegó a última hora de la tarde de ayer, procedente de Veracruz, con muchos artistas y pasajeros

MOVIMIENTO DE VIAJEROS Y BARCOS EN EL PUERTO

El nuevo Embajador de México, que era esperado. no llegó. El ex-Director General de los Ferrocarriles mexicanos arribó

En un viaje de excursión y conduciendo 18 pasajeros para la Habana, y 295 excursionistas llegó ayer el vapor inglés Empress of Australia.

Entre los pasajeros llegados en este vapor para la Habana figuran el actor americano William Chase Adams, el Presidente de la Crown William Papel Company de San Francisco, Mr. Louis Bloch y señora, Mady Margaret Burger, el administrador general de la Mexican Northern Rly Mr. Vintor Putman Sanfford el ingeniero mexicano Rutilio Torres y otros.

También llegó la Marquesa de los Arcos y en tránsito van el Juez J. S. Esteel teniente coronel H. L. Fita Patric C. B. E. Dr. I. Gammbell y señora.

EL MUNISLA

De New Orleans llegó ayer el vapor americano Munisla que trajo carga general.

EL ORION

El vapor dinamarqués Orion llegó ayer de Puerto Barrios, con carga general

EL SUBATLANTICO

De Montevideo y escalas llegó ayer el vapor noruego Sub-Atlántico que trajo carga general 2 pasajeros para la Habana, Sr. André Mc Vorick y señora, seis pasajeros en tránsito.

EL MUNLOYAL

Ayer tarde llegó de Miami el vapor americano Munloyal que trajo carga general y dos sujetos que son devueltos por las autoridades de inmigración por haber ido como polizones.

EL VEEDAM

A las 6 de la tarde arribó el vapor holandés Veendam de la Holandesa Americana que realiza su última excursión de invierno por las Antillas.

Trajo 4 pasajeros para la Habana y 161 excursionistas.

En el Veendam viajan el Juez Hon J. M. P. Ward de Patteeson New Jersey el ex-Senador por New Jersey Hon Peter J. Mc Ginnis y familia, el señor y señora Jorge Gravenhort Representante de la Holandesa Americana en New York S. Clair Thomas H. Clyde y William H. Claude conectados con la Clyde Line.

Este barco seguirá viaje a New York mañana por la tarde.

EL ESPAGNE

El último barco entrado ayer a última hora fué el trasatlántico francés Espagne que procede de Veracruz y que trajo carga general y pasajeros para la Habana y 278 pasajeros en tránsito para Coruña, Santander y Saint Nazaire para donde zarpará mañana al mediodia.

Entre los pasajeros llegados por este vapor figura el Dr. Ricardo Viurrum y familia, Avelino Montes y señora, Celia M. Lago de Arregui, el Ministro de Suecia en México, Excelentísimo Sr. Carl G. G. Anderberg, el señor Bertrán, Edwin Halloy y ex-Director general de los ferocarriles de México.

La Compañía del actor Leopoldo Ortin, el señor Pablo Santos con la compañía del Circo Santos y Artigas y la Compañía de Comedias del señor Rafael López Somoza.

En tránsito van Monseñor Algoso Gutiérrez, el Embajador del Brasil en México Excmo. Sr. De Lima y Silva y Sra. Sr. Bernardo I. Parachino y familia, el Agente de la Flota Blanca en México y el general mexicano Ageo G. Meneses que lleva una misión a Europa.

El vigilante 1637 arrestó a los choferes Agustín Espinosa Rosell, vecino de Monte 325 y a Antonio Rey Díaz, vecino de Salvador y Chaple, en el Cerro, por haberlos sorprendido en reyerta en la esquina de Neptuno y Consulado.

En la esquina de Egido y Dragones chocaron el auto 13266, munejado por Miguel Iglesias Casanova y el ómnibus 50226, de la empresa Mantilla, que era conducido por José M. Padura.

FEDERACION DE LOS PLOMEROS

Todo proyecto tendrá que autorizarlo un plomero titular

Por gestiones de la Federación de Plomeros, el Director de Sanidad ha dispuesto que por el Negociado Central de la Secretaría se lleve un libro registro general de todos los titulares inscriptos en las Jefaturas Locales de la Nación.

Por tal motivo la Federación se dirige a todos los Maestros Plomeros, a fin de que envíen a la Secretaría General de la Federación (San Leonardo número 3, Habana, nombre y apellidos, número y fecha de expedición del Título y Jefaturas en que aparezcan registrados

El Secretario general hace constar que para que las gestiones de la Entidad cristalicen, en cuanto a que los Jefes Locales de Sanidad exijan la intervención del Maestro Plomero en los proyectos de obras sanitarias, así como que en las propias órdenes emanadas de la Jefatura se exija que esté autorizado por Plomeros Titulares todo proyecto de obra, es necesario que aparezcan inscriptos sus Títulos en las Jefaturas Locales respectivas.

Sr Dr. A. C. Bosque.

Muy señor mío:

Desde hace bastante tiempo venía sufriendo de accesos violentos de tos que me los originaba un catarro que no cedía a ningún tratamiento apesar de los muchos remedios que tomaba.

Un amigo me recomendó comprara un frasco de "Grippol," y al tercer frasco que usé me sentí completamente bien. En vista de esto me he decidido a dirigirme a usted para comunicarle este resultado maravilloso y le de publicidad si así lo desea

Atta. de Vd.,
Eloisa Brito.
Habana, Agosto 12—1928.

MOVIMIENTO DE VAPORES

SE ESPERAN

ABRIL 14
Monterey, de N. York.
Cartago, de N. Orleans.
Oroya, de Cristóbal.
Cuba, de Tampa y C. Hueso.
Amapala, de N. Orleans.
Munorleans, de N. Orleans.
President Harrison, de New York.

ABRIL 15
Orizaba, de N. York.
Calamares, de N. York.
Governor Cobb, de C. Hueso.

DIA 16
Ulúa, de Puerto Limón.
Munargo, de Nassau.
Turrialba, de P. Cortés.

DIA 17
Spaardam, de Rotterdam y escalas.
Teno, de Valparaiso.
Havana, de Veracruz.
Governor Cobb, de C. Hueso.

DIA 18
Atenas, de N. Orleans.
Cuba, de Tampa y C. Hueso.
B. Aires, de S. de Cuba.

DIA 19
Heredia, de Cristóbal.
Governor Cobb, de C. Hueso.

DIA 20
Cristóbal Colón, de Filbao y escalas.

SALDRAN

DIA 14
Monterey, para Progreso.
Governor Cobb, para C. Hueso.
Santa Bárbara, para Cristóbal.

DIA 15
Espagne, para La Coruña.
Amapala, para Cristóbal.
Muncrleans, para N. Orleans.
Calamares, para Cristóbal.

REGRESO AYER EL DR. V. GUTIERREZ

Cambió impresiones con el Jefe del Estado y laboró en su Oficina

NOTICIAS DE PALACIO

Varios decretos de justicia han sido firmados por el Presidente

Ayer mañana acudió a Palacio el Senador doctor Viriato Gutiérrez, de regreso de su excursión de pesquería por los cayos existentes en los alrededores de Cienfuegos. El doctor Gutiérrez estuvo trabajando en sus oficinas del segundo piso de la mansión presidencial. También cambió impresiones con el Jefe del Estado.

OTROS VISITANTES

Separadamente fueron recibidos por el Presidente Machado, con quien trataron asuntos relacionados con sus respectivos cargos, los Secretarios de Justicia, Gobernación y la Presidencia; el Jefe del Ejecutivo y el Representante señor Enrique Machado.

REPRESENTACION

El ayudante presidencial, Comandante Espinosa, en representación del Presidente Machado, acudió en la mañana de ayer al Club de Cazadores donde se discutía un hermoso trofeo entre tiradores de ese organismo.

También llevó la representación del Jefe del Estado, el Capitán Ruiz Cantillo, al acto solemne celebrado en Santiago de las Vegas para conmemorar la entrada a Cuba del Apóstol y del Titán.

DECRETOS

El Secretario de Justicia presentó a la firma del Presidente Machado gran cantidad de decretos que a continuación insertamos.

El licenciado Barraqué dió las instrucciones necesarias al Subsecretario. doctor Eguilior, para que actúe durante los días de semana santa, en que permanecerá ausente de la Habana el Secretario de Justicia, para disfrutar de unas cortas vacaciones.

He aquí los decretos firmados ayer:

—Concediendo dispensa de impedimento a que se refiere la ley de divorcio al señor Sebastián de las Nieves Izquierdo, para que pueda contraer matrimonio con la señorita Mercedes Ginebra.

—Concediendo autorización a Gustavo Isabel López y Xiqués, para que en lo sucesivo pueda nombrarse Gustavo Isabel López Muñoz y Xiqués.

—Igualmente a Petrona Calderón Calderón, para llamarse en lo sucesivo Petronila.

—Aceptando la renuncia de Juez Municipal Primer Suplente de Casa Blanca, al señor José Carballido y Chao.

—Conceder al señor José Jorrín poderse llamar en lo sucesivo Javier Pérez Jorrín.

—Igualmente a José María Godoy, para que se llame José María Callava Godoy.

—Nombrar Fiscal de Partido de Trinidad al doctor Aurelio González de la Torre.

—Nombrar Registrador de la Propiedad de Gibara al doctor José María Rives y Hernández.

—Nombrar Juez Municipal Primer Suplente del Centro de la Habana al doctor Guillermo Alonso Pujol.

—Declarando excedente por el período de un año al Notario de Victoria de las Tunas doctor Emilio o Santiago Lemus y Medina.

—Igualmente por el término de cinco años al doctor Tomás Diego y Robio, Notario que fué del Término Municipal de Quivicán.

—Y lo mismo por el período de dos años al que lo fué de San Nicolás doctor José María Concepción y Centeno.

—Además firmó el señor Presidente a propuesta del Fiscal de la República, los títulos de Registradores de la Propiedad, de los doctores José Cert Rivero para Trinidad, Alberto S. Barrerna y Romay para San Cristóbal y Francisco Soto Izquierdo para Sagua la Grande.

PONGA SU ANUNCIO CLASIFICADO EN EL "DIARIO" LE CONVIENE

IRRITACIONES Y ERUPCIONES aliviadas prontamente y sanadas por unas aplicaciones de **Resinol**

DR. P. M. SOUZA
Garganta, Nariz y Oídos.
Hospitales de New York, Viena, Budapest. Habana.
San Lázaro 226, de 2 a 4.

Esperanza Fierros
PARTOS
Midwife. Levatrice.
Teléfono A-8937.
Edificio "Gener-Font"
San Rafael y Rayo.

LA MAYOR
32 EDIFICIOS
600 EMPLEADOS
SARRÁ
DROGUERIA
ABIERTA TODOS LOS DIAS
TODA LA NOCHE LOS MARTES

FARMACIAS DE TURNO

LUNES

Calle y número	Teléfonos
HABANA	
Máximo Gómez 344	M-4690
Ave. de la República y San Francisco	U-6815
Pi y Margall 30	A-2124
Máximo Gómez 44	M-5494
Habana 42, esquina a Cuarteles	M-4895
Desagüe y Marqués González	U-6929
Padre Varela 227	M-5089
Ayesterán y Bruzón	U-6919
Ave. S. Bolívar 141	M-4050
Ave. S. Bolívar 55	M-4466
Zenea y Soledad	U-1693
General Aguirre 36	M-4543
Padre Varela 32	U-6795
Antonio María Lazcano 114	M-4774
Rafael Martínez Alonso 41	M-4036
Estrada Palma 36	M-4404
Gral. Silverio Sánchez Figueras 84	M-5312
Ricla 99	M-5386
Ave. de Bélgica 57	M-4288
Ave. Bélgica y Zenea	M-4244
Pocito y Oquendo	U-6660
Manuel Suárez 90	M-4977
América Arias 115	M-5588
Gral. Aguirre y Estrada Palma	M-4343
VEDADO	
Calle Quinta núm. 36, entre E y F	F-6210
Calle J núm. 1, esquina a Calzada	F-6128
Ave. Wilson núm. 130 entre 10 y 12	F-6144
Calle 17 núm. 330, entre A y B	F-6089
Calle 23 y C	F-6246
VIBORA	
Gertrudis y Tercera	I-7370
10 de Octubre y San Antonio	I-7727
Milagros y Felipe Poey	I-7882
Concepción y S. Anasnastasio	I-7340
Martí y Arnao, Reparto Santa Amalia	I-7409
Concepción y Avenida de Acosta	X-2244
San Mariano y Armas	I-7444
JESUS DEL MONTE Y SANTOS SUAREZ	
San Benigno y Zapotes	I-7575
Avenida Pte. Gómez 2	I-7475
10 de Octubre 143	M-4330
Santa Emilia y Paz	I-7523
Remedios y San José	I-7358
LUYANO	
Calzada de Luyanó 3	I-7237
Concha y Juan Abreu	X-2424
CERRO	
Calzada del Cerro 697	M-5255
Churruca 29	I-7650
Salvador y San Quintín	I-7602

NOTA:— Este grupo deberá prestar el servicio público todo el día y la norhe de los domingos siguientes: Enero 26; Marzo 9; Abril 20; Junio 1; Julio 13; Agosto 24; Octubre 5; Noviembre 16; Diciembre 28, de 1930.

HIPERTENSION ARTERIAL
(Tensión arterial alta)
DR. A. DIAZ ALBERTINI
DR. M. AURELIO SERRA. DR. J. RODRIGUEZ PEREZ
Consulta en conjunto, con todos los modernos adelantos, para tratar esta enfermedad.
MARTES, JUEVES Y SABADOS, DE 5 a 7
CALLE B No. 10, ENTRE 5 y 7. — TELEFONO F-1953.

EXCEMICIDA
MADAME SENTOURE
Maravillosa pomada francesa infalible para eszema, herpes, peoriasis, ácido úrico, etc. Poderoso específico para llagas, úlceras crónicas. ¡Curas asombrosas! Venta Sarrá, Johnson, Taquechel. Depósito: Máximo Gómez 412, Dr. Morist.

M.E.C.D. 2016

NUEVA FABRICA DE HIELO S. A.

Propietaria de las Fábricas de Cerveza y Hielo La Tropical y Tívoli.

Secretaría

Junta General de Accionistas
Segunda parte de la sesión anual Ordinaria

De orden del señor Presidente y conforme al artículo 7 del Reglamento, cito a los señores accionistas praa que se sirvan concurrir a las DOS DE LA TARDE del Domingo VEINTE (20) del actual mes, a la SEGUNDA PARTE de la SESION ORDINARIA de la JUNTA GENERAL, a que se refieren los artículos 14 de los Estatutos y 13 del Reglamento y que se tendrá en el Salón de Juntas, anexo a las Oficinas Generales de la Compañía, Calzada Cosme Blanco Herrera (antes Palatino) número 8, Cerro.

En dicha sesión se tratará:

1.—Del dictamen de la COMISION DE GLOSA DE LAS CUENTAS, que será leído; y

2.—De la elección de las personas a que se refiere el artículo 16 del Reglamento para la renovación parcial de la Junta Directiva.

Habana, 8 de Abril de 1930.

El Secretario,
Cristóbal Bidegaray.

PONGA SU ANUNCIO CLASIFICADO EN EL "DIARIO" LE CONVIENE

Puñal en Mano, un Menor Corrió Detras de un Piropeador

Desaparición de casa de sus padres una muchacha de 17 años, fundándose en que la hacían objeto de maltratos

VARIAS NOTICIAS DE LAS ESTACIONES DE POLICIA

Un individuo fué detenido cuando estaba oculto tras la puerta de una ferretería, creyéndose que tratase de robar

Antonio Crespo López, conductor número 295, fué acusado por la policía de haber formado un fuerte escándalo en el paradero del Vedado, al sostener una riña con otro individuo que logró fugarse. Crespo fué asistido en el Centro de Socorro del Vedado de lesiones de carácter leve.

—Alberto Cals Boffills, del comercio y vecino de Wilson número 101, fué acusado por el vigilante 1474, de haberle faltado al respeto al tratar de imponerle una multa.

—Juan José Malnero Espinosa, de 24 años de edad y vecino de 9 e I, se personó en la Novena Estación, acompañado de su novia la joven Marina Pérez Nodal, natural de Cienfuegos, de 17 años de edad y vecina de Séptima y J, en el Vedado. Declaró Malnero, que estando en su domicilio, se le presentó su prometida, informándole que se había visto precisada a abandonar el domicilio de sus padres, por haber sido por éstos maltratada de obra, obedeciendo su actitud a que ellos se oponen a que ambos sostengan relaciones.

Reconocida la joven en el Centro de Socorro del Vedado, no presentaba lesiones en su hábito externo.

Marina fué entregada más tarde a su padre, pero momentos después de haber llegado a su residencia, desapareció nuevamente de la misma, ignorándose en que lugar se encuentre.

—Juan Fernández Fernández, de la Habana, de 15 años de edad y vecino de M. Suárez número 205, fué arrestado por la Policía en los momentos que a todo correr transitaba por Espada y Villuendas, llevando empuñado en su mano derecha un puñal de grandes dimensiones.

Interrogado por la policía declaró el menor, que había adquirido dicha arma, para "azorar" a un individuo que desde hace días molestaba con sus piropos a su hermanita Dulce María, que cuenta ocho años de edad. Agregó que al encontrárselo estacionado próximo a su domicilio, esgrimiendo el cuchillo se dirigió al lugar donde se encontraba, cuyo individuo al darse cuenta de su actitud, se dió a la fuga, siendo detenido cuando iba en su persecución.

—En el Hospital Municipal fué asistido de quemaduras de carácter menos grave Antnnio Calvo Borrego, de 19 años de edad y vecino de Franco letra B, que declaró se había ocasionado al tratar de hacer desaparecer con manteca de papel un tatuaje que tiene en el brazo izquierdo.

—José Prena, dueño y vecino del establecimiento que está situado en Bélgica número 2, denunció a la Policía que del mismo le habían hurtado ropas que aprecia en la cantidad de 36 pesos, sin que tuviera sospechas en persona alguna.

—Federico Pereda Viera, dueño de la casa de apartamentos situada en A'lama número 136, fué acusado por su inquilino José Ochoa y Ochoa, motorista número 6700, de haberle cortado la luz de su departamento, con motivo de estar demandado en desahucio del mismo.

—Ramón Estrada Martínez, vecino de Buenos Aires número 9, fué detenido por acusarlo Francisco Díaz Noriega, dependiente de la ferretería situada en M. Gómez 559, de haberlo sorprendido escondido detrás de una de las puertas de su establecimiento, donde se colocó con el propósito de realizar algún hecho delictuoso en su comercio.

—José Generoso Alvarez, sin ocupación ni domicilio, fué arrestado en los momentos que en la farmacia situada en 10 de Octubre 204, de la propiedad de Juan Ibáñez González, intentó vender 41 paquetes de algodón de a una libra cada uno de ellos, así como una lata de píldoras creosotadas, que se ha podido comprobar que el acusado hurtó del Hospital Calixto García.

—Fernando Santos Rivera, conductor de los Ferrocarriles Unidos, vecino de Este de la Línea 22, denunció en la Duodécima Estación, que al levantarse é nla mañana de ayer, fué sorprendido por un paquete que había sido colocado a la puerta de su domicilio, pudiendo comprobar que contenía brujería y un papel que dice lo siguiente: Múdese porque si no saldrá uno menos de la familia. Temeroso el denunciante de que le pueda ocurrir alguna novedad, determinó dar cuenta de lo ocurrido.

—Juan F. Schway Hernández, vecino de Pérez número 30, denunció a la Policía, que su esposa Hortensia Armanda Martínez, abandonó el domicilio conyugal, ignorando su actual paradero.

—En distintos hechos casuales, se ocasionaron lesiones de carácter menos grave, Fortuna Valdés y Valdés, vecina de Delicias número 13 y Ernesto Peralta Bermúdez, de 4 años de edad y con domicilio en Luyanó número 30.

—En la casa de Salud La Benéfica, fué asistido de diversas lesiones de carácter grave diseminadas por el cuerpo, Vicente Casals Guerreiro, maestro de obras y vecino de 4 número 33, que le ocasionó al morderlo un perro policía de su propiedad, al intimidarlo con un palo para que no saliera a la calle. El animal fué remitido al Laboratorio.

—Aurora López Fernández, de 21 años de edad y vecina de Luzuriaga número 157, denunció a la policía, que estando en trámite de divorcio con su esposo Amadeo Blanco Dorado, vecino de Luzuriaga número 200, éste quedó con ella en enviarle 10 pesos, como mesada, cosa que se ha negado a efectuar.

—Luis González Acosta, encargado de la farmacia situada en Aguirre 36, denunciando que de la puerta de la casa Suárez 17, le habían hurtado la bicicleta a su mensajero Danilo García Infanta, estimando el valor de la misma en la cantidad de 20 pesos.

Las Defunciones Ocurridas Ayer en la Habana

HASTA LAS 4 P. M.

María Monge, raza blanca, 20 años, Rastro 2, lesión orgánica del corazón.

Rosario de Cárdenas, raza b., 65 años, Serrano 29, esclerosis cardio vascular.

Antonia González, raza blanca, 70 años, Santa Ana 2, nefritis crónica.

María Godina, raza blanca, 57 años, Hospital Municipal, oclusión intestinal.

José Foncueva, raza blanca, 20 años, C. M. Céspedes 3, miocarditis.

Feliciano Salazar, raza blanca, 59 años, San Felipe 11, asistolia.

José Gutiérrez, raza blanca, 67 años, Quinta Dependientes, asistolia.

Saturnino Coto, raza blanca, 64 años, Cerro 659, hernia inguinal estrangulada.

Rosario Valdés, raza mestiza, 60 años, Rastro 4, tumor abdominal.

Manuel Alvarez, raza blanca, 66 años, Línea 94, cardio esclerosis.

María Rodríguez, raza mestiza, 59 años, Corrales 153, nefritis aguda.

Ramón Estrada, raza blanca, 32 años, Quinta Canaria, tuberculosis ósea.

Víctor Díaz, raza blanca, 64 años, Quinta Canaria, cáncer pulmón izquierdo.

Robustiano López, raza blanca, 46 años, Sanatorio La Esperanza, tuberculosis pulmonar.

Emilio García, raza blanca, 45 años, La Benéfica, apendicitis supurada.

Esperanza Benito, raza blanca, 76 años, Avenida Pinos sin número, arterio esclerosis.

Antonio René Más, raza b., 36 años, Santa Catalina 62, entre-colitis.

Pedro Padilla, raza blanca, 56 años, Hospital Tuberculosis-tuberculosis pulmonar.

Alberto Herrera, raza blanca, 2 días, Hospital de Maternidad, debilidad congénita.

Auxiliares de la Admon. de Justicia

Ayer tarde se celebró en el edificio social de la Asociación de Auxiliares de la Administración de Justicia el acto de izar la bandera Nacional, donada por el presidente social doctor Fernández Benítez y la de la Asociación donada por los empleados del juzgado de Instrucción de la Sección Quinta. Izó la primera el doctor Benítez y la segunda el señor Agustín M. Pomares, nuestro compañero de la redacción de «El Mundo». Asistieron al acto que fué amenizado por la charanga La Nueva Lira, dirigida por el señor Crescencio Pereirá, numerosos asociados que fueron galantemente obsequiados por la directiva.

El día 20 de Mayo se celebrará la inauguración oficial del edificio con una gran fiesta, celebrándose antes un almuerzo de asociados para conmemorar el acto.

Proyecto de Gambrinus para completar el placer de un viaje, el día que esté terminada la Carretera Central, obra cumbre de nuestro Gobierno.

CERVEZA

Polar

CLARA ESPECIAL

CADA DIA MAS - CADA DIA MEJOR

Cía CERVECERA INTERNACIONAL.

Radio Victor con electrola

Microsincronico R-E-75.... $525

Mueble de puro estilo italiano.

Ni en su aspecto mecánico, incomparable y único como Radio y Electrola, ni en belleza de mueble, la Compañía Victor fabrica un instrumento superior a este. Por tanto, es lo más perfecto que se puede adquirir, hoy, en el mundo. Véalo y oígalo en cualquiera de las agencias "Victor" de esta ciudad.

DE VENTA A PLAZOS Y AL CONTADO EN:

"HIS MASTER VOICE"

VIUDA DE CARRERAS Y COMPAÑIA	Prado 115,	Teléfono A-3462
LA CASA DE LA MUSICA	Belascoaín 22	Teléfono U-5458
UNIVERSAL MUSIC & COMMERCIAL CO.	San Rafael 1.	Teléfono A-2930
MANUEL Y GUILLERMO SALAS	San Rafael 14.	Teléfono A-4368
COMPAÑIA CUBANA DE FONOGRAFOS	O'Reilly 89.	Teléfono A-3128
BERNARDO BARRIE	O'Reilly 57.	Teléfono A-3262
"EL PROGRESO CUBANO"	Monte 139,	Teléfono A-1959
"LA NEW YORK"	Real 182, Marianao,	Teléfono FO-7152
"EL PALACIO DE CRISTAL"	Neptuno y Campanario.	Teléfono A-0315

Sin el perrito no es Radio Víctor

Distribuidores Victor para Cuba.
VDA. DE HUMARA Y LASTRA, S. en C.
RICLA (Muralla) 83 y 85. TELFS. A-3498 y M-9093.

LOS MAESTROS NACIONALES PROYECTAN REALIZAR UNA EXCURSION A MEJICO

La asociación pide que a los maestros enfermos se les abonen tres meses con sueldo y luego con medio sueldo

La Asociación Nacional de Maestros de Instrucción Primaria bajo la Presidencia del Sr. Adolfo Santa Cruz, y actuando de Secretario la Srta. Carmen Rivas, celebró Junta General Ordinaria y se tomaron los siguientes acuerdos.

1.—Rogar al Sr. Secretario de Instrucción Pública autorice a los Inspectores de las Escuelas Públicas para que den a conocer al maestro cuando lo visiten la calificación Pedagógica, con el propósito de estimarlo en el ejercicio de sus funciones.

2.—Solicitar del mismo sea modificado el Reglamento de Instrucción Primaria en lo que se refiere a licencias de los maestros en caso de enfermedad, en el sentido de que cuando un maestro se encuentre enfermo al extremo que no pueda concurrir a su aula, se le concedan tres meses de licencia con su sueldo íntegro y después con medio sueldo hasta donde lo crea prudente la Secretaría del Ramo.

3.—Solicitar del Honorable Sr. Presidente de la República el crédito necesario por medio de una Ley para abonar a los Maestros Retirados los nueve meses que se les adeuda.

4.—Solicitar del Sr. Secretario de Gobernación influya con los Ayuntamientos de la República para que sea incluído en los próximos presupuestos de los mismos la cantidad de cien pesos para dar cumplimiento a la Ley votada ultimamente por el Congreso, asignando un premio al mejor maestro en cada Distrito.

5.—Dar las gracias al Honorable Sr. Secretario de Instrucción Pública en vista de la atención que le presta a los asuntos solicitados por esta Asociación, en beneficio de la niñez, de la escuela y del maestro.

6.—Por haberlo solicitado así un gra nnúmero de maestros que fueron a las excursiones de Oriente y las Villas, se acordó, realizar una excursión a Méjico en las próximas vacaciones, dándosele un voto de confianza al Sr. Presidente para que gestione todo lo necesario para efectuar dicha excursión.

7.—Se acordó también autorizar a la mesa Ejecutiva para investigar lo sucedido a un maestro en el Distrito de Batabanó.

8.—Felicitar a la Comisión que organizó en el Distrito de Marianao la Asamblea Local de Maestros.

9.—Se acuerda autorizar al Sr. Presidente para que se dirija a todos los Distritos de la República que no tengan constituidas Asambleas Locales de Maestros, para que sean constituidas a la mayor brevedad posible.

10.—y último Por solicitarlo así la Presidencia La Asamblea se pone de pie tres minutos en recuerdo del Sr. Benito Grandal padre del Sr. Valeriano Grandal, Tesorero de esta Asociación, así como también pasar un mensaje de condolencia al Sr. Ramón Rosaínz preeminente miembro de esta Asociación, con motivo del fallecimiento de su hermano político el Sr. Mauro Piñera, con lo cual se dió por terminado el acto.

Servicio Aéreo Internacional

El aeroplano correo número 9700, llegó a Columbia, procedente de Miami, a las 9.56 a. m., conduciendo 14 sacos de correspondencia que pesaban 496 libras, con un total de 21,428 artículos postales.

LEA LOS ANUNCIOS CLASIFICADOS DEL "DIARIO" NO LE PESARA.

En el Segundo Centro de Socorro fué asistido, de lesiones en la pierna derecha, Francisco Sidres Giraud, de 17 años y vecino de Consulado 103. Dijo el paciente que al transitar en una bicicleta por Oquendo y San Miguel fué alcanzado, por el automóvil 10388, que era manejado por Raúl Bravo Domínguez, estimando el accidente casual.

La Metropolitana

Compañía Nacional de Seguros, S. A.

JUNTA GENERAL DE ACCIONISTAS

CONVOCATORIA

De orden del señor Presidente de esta Compañía, en cumplimiento de lo dispuesto en el Reglamento modificado de la misma, y según lo acrodado por el Consejo de Administración en sesión celebrada el día 27 de Marzo último, se convoca por este medio a todos los señores ACCIONISTAS de la misma, a fin de que concurran a la sesión de la JUNTA GENERAL ORDINARIA que habrá de celebbrarse en el local de las oficinas principales de la Compañía, Edificio "LA METROPOLITANA", O'Reilly y Aguacate 7o. piso, el día VEINTE Y OCHO del actual mes de Abril, a las tres de la tarde.

En dicha sesión, en todo caso, habrán de ser materia de la misma los asuntos enumerados en el artículo 14 del Reglamento; advirtiéndose que para tomar parte en la Junta es necesario poseer por lo menos una acción de la Compañía, con diez días de anticipación, durante los cuales el tenedor de acciones al portador deberá entregarlas en la Secretaría de la Compañía, Habana 86, tercer piso, a cambio del resguardo correspondiente. No se realizaarán en los libros traspasos de acciones durante los expresados diez días anteriores a la celebración de la sesión; pudiendo los señores Accionistas, dentro del expresado plazo, examinar los libros de contabilidad con sus correspondientes comprobantes.

Y en cumplimiento de lo dispuesto en el artículo 9 del Reglamento modificado de la Compañía, se hace público para conocimiento de los interesados.

Habana, 12 de Abril de 1930.

El Secretario,
Carlos REVILLA.

Gustavo Quilones González, vecino de Cárdenas 29, fué asistido en el Primer Centro de Socorro, de una herida menos grave en el dedo pulgar de la mano derecha, la cual sufrió en Industria y Neptuno al cerrar la portezuela del auto 9331.

Reinaldo de la Cruz, de 7 años y vecino de Oquendo 27, fué asistido en el Segundo Centro de Socorro, de contusiones diseminadas por el cuerpo, las cuales sufrió en Oquendo y San Rafael al ser arrollado por el automóvil 22804, que era manejado por José Vázquez.

M.E.C.D. 2016

ITALIA CREA UN NUEVO OBSTACULO AL PACTO NAVAL

Ha impedido que prospere la redacción del tratado

SE ANUNCIO EL EXITO

Y no obstante, se cree que no podrá ser firmado el jueves

LONDRES, Abril 13. (AP).—El coronel Henry L. Stimson, secretario de Estado de los Estados Unidos y jefe de la delegación norteamericana en la conferencia naval, proclamó junto al microfono de una estación radiotrasmisora el éxito de la conferencia.

El secretario dió cuenta de las ventajas morales y materiales del tratado que se está redactando y terminó con un tributo especial a sus compañeros. De la labor de conjunto de la conferencia, el secretario Stimson habló con contenido entusiasmo. Aunque sostiene el criterio de que la limitación naval es un proceso continuo y que al desarme, que es su objetivo, se ha de llegar por pasos contados, con frecuentes revisiones y con mejoramientos de gran alcance.

Cuando se separó del microfono circuló el Londres la noticia de que había ocurrido una dificultad en la redacción del proyectado tratado de Londrés, lo que impedirá que pueda firmarse el jueves de esta semana, como se esperaba. La comisión que lo redacta estuvo trabajando desde las diez de la mañana hasta las ocho de la noche y aunque Mr. Morrow declaró al regreso a su hotel que se había adelantado mucho la labor, se tiene entendido que la delegación italiana ha impedido que próspere.

Signor Rosso, representante del ministro de Estado Grandi, de Italia, declaró que no podía consentir la inserción en el tratado de una cláusula relativa a los métodos de limitación. Cree que ese asunto debe referirse a la Liga de las Naciones para su estudio en una futura conferencia y no incluirla en el pacto de Londres.

El ministro de Estado Dino Grandi, que está confinado en sus habitaciones por causa de enfermedad, asistirá a la sesión plenaria convocada para mañana. Es probable que la dificultad pueda salvarse entonces y la comisión continuaría en tal caso sus trabajos por la mañana.

El secretario Stimson confía, de todas maneras, en que la delegación norteamericana podrá embarcar el 22 a bordo del Leviathan para los Estados Unidos, aun en el caso de que la firma del pacto se aplace algunos días después del jueves.

LO QUE COSTARA AL PUBLICO EL ALZA AZUCARERA

Estadística de lo que cada Estado habrá de pagar de más

LA COMISION MIXTA

Ha resuelto ya más de la mitad de las enmiendas

WASHINGTON, Abril 13. (AP).—La Asociación Azucarera de los Estados Unidos dió hoy a la publicidad datos estadísticos con el fin de demostrar lo que han de pagar los consumidores de cada uno de los estados de la Unión para satisfacer el costo extra del azúcar en el caso de que el Congreso apruebe definitivamente la elevación de los aranceles.

Según Gladys Moon Jones, autor de linforme, su propósito consiste en "poner de relieve la carga que puede asumir cada estado para nutrir al parenne infante, la industria azucarera del país".

El costo extraordinario para los consumidores de los estados de Nueva Inglaterra, si se aprueba el aumento a 2 centavos la libra de azúcar propuesto por el Senado, se calcula por Mrs. Jones, teniendo en cuenta como base el consumo de 1929, unos $2,235,000. Si el aumento que se aprueba fuera de 2.40 como pidió la Cámara, entonces el costo extra sube mucho más.

Los estados centrales atlanticos tendrían que pagar $6,810,000 mas si se aprueba el arancel del Senado y $19,068,000 si el de la Cámara; los estados centrales del nordeste, $6,735,000 y $18,858,000 respectivamente; los centrales del noroeste, $3,578,750 o $10,020,500; los del Sur del Atlántico, $4,355,000 o $12,194.000 los centrales del sudeste, $2,542,500 o $7,119,000; los centrales del suroeste, $3,187,500 o $8,925.000 los estados de la Montaña, $1,056,250 o $2,957,500 y el grupo del Pacífico, $1,902,500 o $5,327,000.

WASHINGTON, Abril 13. (AP).—Habiendo resuelto las diferencias entre el Senado y la Cámara de Representantes acerca de todas las secciones del proyecto de ley de aranceles, con excepción de seis, los miembros de la Comisión Mixta se reunirán mañana para tratar de las partidas de la seda y del rayón. La media docena de disputas que se han reservado para que sean objeto de votaciones en la Cámara de Representantes antes de que la Comisión adopte acuerdo alguno sobre ellas son el azúcar, cemento, maderas de construcción, tablas, plata y caseina.

De las 1,252 enmiendas hechas por el Senado al proyecto de la Cámara, la comisión mixta ha tomado acuerdos sobre 643 o sea más de la mitad.

El Misterio del Nuevo Asesinato

Un arquitecto oficial, muy amigo suyo fué interrogado

WASHINGTON abril 13 (AP).—Fred Wilson, arquitecto del Gobierno estaba detenido esta noche, para sometersele a un interrogatorio en relación con la joven Mary Baker, empleada de la Secretaría de Marina, asesinada misteriosamente la noche del viernes.

Se supo que Wilson era muy amigo de la víctima y de sus compañeras de residencia, Miss Inez Eure, y Miss Mildred Sperry y Miss Olga Skinner. Pero según los informes policiacos de última hora, en el interrogatorio no se sacó nada en claro, pues todas las explicaciones dadas por Wilson acerca de sus movimientos la noche del viernes, fueron comprobadas.

PROYECTAN UN LARGO VIAJE

Mr. y Mrs. Lee Morrison, de Nueva York, proyectan hacer un recorrido de 6,400 millas, en un bote de motor de 16 pies de longitud. En el curso de su aventura marítima tocarán en varios puertos de la América Central.

EN BOMBAY SE CREE INMINENTE EL ARRESTO DE MAHATMA GANDHI POR SU CAMPAÑA DE DESOBEDIENCIA CIVIL

Entienden que la violación por Gandhi de la ley sobre la sal, ha creado una grave situación, participándolo al Virrey

GANDHI SIGUE PREDICANDO CONTRA LA VIOLENCIA

El líder nacionalista se dirige a las mujeres de la India, con el objeto de hacer efectivo el boycot a los licores

GANDHI ENCOMIENDA A LAS MUJERES EL BOYCOT CONTRA LOS LICORES

JALALPUL, Indostan, abril 13, (AP).— Un gran número de mujeres, en su mayoría del distrito de Surat, asistió hoy a una conferencia convocada por M. Mahtma Gandhi.

El jefe nacionalista les dijo que en el movimiento de no cooperación de 1921 se había equivocado al confiar a los hombres el boycot contra los establecimientos de bebidas y de telas extranjeras.

Semejante labor, agregó, es propia de las mujeres. Si los hombres la toman a su cargo tendría que ser por medio de la violencia, pero las mujeres por el contrario, pueden ser atropelladas en vez de atropellar.

Anunció, por tanto, que a partir de mañana las mujeres deben comenzar el boycot contra los establecimientos de licores de Bhimrad. Varias de la smujeres se alistaron inmediatamente para el nuevo servicio.

DOS MANIFESTACIONES NACIONALISTAS

KARACHI, Indostan abril 13 (AP). Dos grandes procesiones de jóvenes usando gorras a lo Gandhi pasaron hoy por el noroeste de la ciudad, manifestando sus simpatías a favor del jefe nacionalista que ha iniciado una campaña contra el gobierno de Inglaterra, con la que espera obtener, a la larga, la independencia para su patria.

Se calcula que tomaron parte en las dos manifestaciones de diez mil a quince mil almas.

Varios automóviles fueron apedreados por los manifestantes, y resultaron heridas tres personas.

La marcha terminó en los terrenos de recreo de Ram Baugh, donde se pusieron a hervir dos cubos de agua de mar, fabricándose sal. La policía no practicó arrestos.

SE CREE INMINENTE EL ARRESTO DE MAHATMA GANDHI

LONDRES, abril 14 (lunes) (AP). Noticias de Bombay dicen que allí se cree inminente el arresto de Mahatma Gandhi, lider nacionalista hindú.

Según el Daily Mail, periódico londinense que ha recibido el informe, las autoridades de la presidencia de Bombay entienden que la violación por Gandhi de la ley del monopolio de la sal, en el distrito de Gujerat, ha creado una grave situación, habiéndose trasmitido un mensaje urgente de Lord Irwin, virrey de la India, en Nuevo Delhi. En Bombay se espera la respuesta antes de proceder.

El corresponsal del Daily Mail dice que aldeanos del distrito de Gujerat están en una actitud de fiera hostilidad contra el Gobierno hindu, por motivo de la campaña de Gandhi.

GANDHI CONTRA LA VIOLENCIA

JALALPUR, India abril 13 (AP).—Hablando hoy en un mitin celebrado aquí, Mahatma Gandhi amenazó con emplear la resistencia pasiva, aun con sus propios partidarios, si estos recurren a la violencia durante la actual campaña de desobediencia cívica.

Gandhi pidió de manera solemne a sus secuaces que no participen en la vigilancia de las tiendas de licores y de tejidos extranjeros que realizan los elementos del partido nacionalista, afirmando que esa labor es más propia de las mujeres, porque estas pueden desempeñar sin que puedan volver, por su debilidad los golpes que reciban.

El lider nacionalista deploró los desórdenes del movimiento no cooperativo de 1921, cuando cometió la equivocación de confiar la vigilancia a los hombres. Ese error le costó el triunfo a los nacionalistas, que ya lo tenían casi logrado, pues estallaron disturbios muy peligrosos. Aunque la India tiene derecho a la violencia, afirmó finalmente Gandhi, ese no es el camino de su victoria.

FELICITACION NACIONALISTA

BOMBAY, India abril 13 (AP).—El titulado Consejo Nacionalista de Guerra marcó el fin de la Semana Nacional, dando una declaración en que felicita al pueblo de la India, por su conducta durante la campaña de desobediencia civil.

El documento dice también que la semana ha sido de sufrimiento y purificación para los obreros nacionalistas, y un golpe severo para los enemigos de la independencia hindú.

Refiriéndose al próximo programa de Gandhi, se exhorta a las mujeres de la India para que se levanten y destruyan las ciudadelas del vicio que están envenenando la vida nacional.

CEREMONIAS EN BOMBAY

BOMBAY, India, abril 13 (A. P.) — Una muchedumbre de entusiastas hindús puso fin esta noche a las ceremonias de la Semana Nacional de la India, día de luto por los sangrientos desórdenes de Amritsar, en 1919. El acto final fué el lanzamiento al agua de una efigie simbólica del Monopolio de la Sal, contra el que Mahatma Gandhi y sus voluntarios están dirigiendo todos sus ataques.

La ceremonia, que fué muy ordenada, vino a ser una edición novísima de aquel lanzamiento al agua, en el aeropuerto de Boston, de los cargamentos de té, que significó el principio de la guerra de independencia de los Estados Unidos. Hubo también una gran parada de voluntarios, con discursos y fabricación ilegal de sal hasta muy entrada la noche.

MEDIO MILLON DE HINDUS PARTICIPARON

BOMBAY, India, abril 13. (AP) Se estima en medio millón el número de personas reunidas en las arenas de la playa de Bombay, para tomar parte en la clausura de la Semana Nacional.

La demostración fué la más imponente de la serie de ellas decretada por Mahtma Gandhi. El inmenso gentío presenció el lanzamiento al agua de la efigie del monopolio de la sal, con grandes muestras de regocijo. La efigie era una monstruosa estatuita de color rojo sangre, que parecía estar estrangulando a dos infelices seres humanos, y pisoteando a varios más. Las víctimas personificaban a los hindús.

EL CONTRATO EN EL 'METROPOLITAN'

Ha sido prorrogado por dos años con Giulio Gatti-Casazza

NUEVA YORK, abril 13 (AP).—Otto K. Kann, presidente de la Metropolitan Opera Company, anunció hoy la prórroga por dos años, hasta el primero de mayo de 1935, del contrato con Giulio Gatti-Casazza, como manager general de la Opera.

En una carta a Gatti-Cazassa, Mr. Kahn expresa la gratitud de los directores por los éxitos alcanzados por la empresa bajo su dirección.

"En un período de gran depresión económica —agrega— que no ha dejado de afectar seriamente a la prosperidad de Broadway, la asistencia del público a la Metropolitan Opera esta temporada ha disminuido ligeramente y algunas de las producciones del año han llevado al teatro cifras de público que constituyen un record".

El Presupuesto Francés, Pasó

El de gastos asciende a la suma de 2.016 millones de pesos

PARIS, abril 13 (AP).— La Cámara de los Diputados aprobó hoy por 462 contra 118 votos el presupuesto del ministerio Tardieu, que había sido aprobado con anterioridad por el Senado.

Los ingresos presupuestos se elevan a 50,460 millones de francos o sea unos 2.018 millones de dólares, y los gastos a 50,422 millones de francos, o sea 2,016 millones de dólares.

LOS MISTERIOSOS PRESUPUESTOS DE PHILLIP SNOWDEN

Se espera que asciendan a más de cuatro millones de pesos

IMPUESTOS INDIRECTOS

Se cree que serán la base para el ministro de Hacienda

LONDRES, abril 13. (AP) Los presupuestos del Gabinete laborista del Primer Ministro McDonald, uno de los mayores misterios del momento político inglés, serán presentados a la Cámara de los Comunes el lunes por la tarde. Se espera que asciendan a más de cuatro mil millones de pesos.

A las cuatro de la tarde el inteligente y hábil Ministro de Hacienda Phillip Snowden, se pondrá en pie para descubrir su secreto, en lo que concierne al orden financiero, durante el próximo año.

Se cree generalmente que Phillip Snowden, Ministro de Hacienda, concentrará sus fuerzas en los impuestos directos, aunque se sabe poco de sus proyectos presupuestarios, suponiéndose solamente que no serán del agrado de los ricos.

Snowden se referirá principalmente al aumento del desempleo en Inglaterra, a la reacción de la baja financiera iniciada en la Bolsa de Nueva York, a los fraudes descubiertos en la quiebra de las compañías Hatry, que significan muchos millones de libras perdidas, y a los nuevos aranceles australianos.

Estos factores principales influyen mucho en los ingresos esperados por la Hacienda inglesa, y por ello Mr. Snowden está afrontado a enormes problemas, pues se vé con un presupuesto de unos cuatro mil trescientos millones de pesos, o sea doscientos millones más que el último de su predecesor en la cartera, Winston Churchill, conservador.

Los que se atreven a vaticinar la índole de los presupuestos de mañana, tienen en cuenta que Snowden es librecambista y socialista, y afirman que impondrá tasas a todos los ingresos de siete mil quinientos pesos anuales o más, tal vez a la gasolina y el tabaco, y posiblemente a las tierras yermas.

Lo único que parece que el Ministro de Hacienda abolirá, es el impuesto sobre el café.

SIDAR HARA UN VUELO DIRECTO A BUENOS AIRES

Salió para Los Angeles a fin de inspeccionar el aeroplano

UN ALCALDE, INCENDIARIO

Harold Bromley trata de hacer un vuelo cruzando el Pacífico

CIUDAD MEXICO, abril 13. AP. El coronel Pablo Sidar, as de la aviación mexicana, y el general Juan Azcárate, salieron a las cuatro de la mañana de hoy de esta capital para Los Angeles California.

El coronel Sidar, manejando su conocido aeroplano "Ejército Mexicano" visitará a San Diego con el fin de inspeccionar el aparato en que se propone realizar un vuelo sin escalas desde esta capital a Buenos Aires.

Confía comenzar la aventura dentro de unos quince días.

ALCALDE MEXICANO ACUSADO DE INCENDIARIO

CIUDAD MEXICO, abril 13. AP.—Despachos de Tampico dicen que el alcalde C. de la Garza, de Panuco, ha sido acusado de emular al emperador romano Nerón dando fuego a la vecina ciudad de Mendez el lunes pasado. La ciudad fué destruida resultando extraordinarias las pérdidas.

La acusación ha sido formulada por un diputado de Veracruz.

HAROLD BROMLEY PROYECTA UN NUEVO VUELO TRANS-PACIFICO

CIUDAD MEXICO, abril 13. AP.—Harold Bromley, aviador norteamericano que fracasó en su proyectado vuelo sin escalas desde Tacoma, Washington, a Tokio, Japón, en julio del pasado año, anuncia que regresa a Tacoma con el propósito de intentar otro vuelo transpacífico.

Ha renunciado al cargo de piloto comercial que tenía en la línea aérea de El Paso a Ciudad México, y se trasladará a Tacoma inmediatamente.

Su monoplano "City of Tacoma" quedó destruido casi en los mismos instante en que el piloto intentaba despegar para comenzar su fracasado vuelo, pero el aviador resultó ileso.

SAN SALVADOR, abril 13. El Arzobispo de San Salvador ha dirigido un edicto al cabildo metropolitano, al clero y a los fieles de su archidiócesis, sobre la deshonestidad de las modas femeninas actuales.

CUARENTA MIL MIEMBROS DE LA LIGA AUSTRIACA DE DEFENSA REPUBLICANA LLEVARON A CABO UNA MANIFESTACION

En los portales del edificio del Reichstag alemán, un grupo de fascistas escribió: **Muera el Plan de Reparaciones**

CHOQUE DE COMUNISTAS Y SOCIALISTAS EN MAGDEBURGO

En posesión de un traficante alemán han sido hallados los aguafuertes robados en la Biblioteca Nacional de Madrid

BERLIN, abril 13. AP. La policía ha descubierto hoy en posesión de un traficante en objetos de arte del West End 250 valiosas aguafuertes que fueron robadas a la Biblioteca Nacional de Madrid en 1928 y 1929, las cuales había estado buscando en vano la policía madrileña desde entonces.

Las aguas fuertes, que comprenden 57 Rembrants, cinco Buereres y cinco Lucas van Leyden, fueron vendidas al traficante en objetos de arte por la suma de 40.000 marcos, o sea $9.600. El vendedor dijo llamarse Antonio López, librero de Madrid, diciendo que era albacea testamentario de una distinguida familia española.

Las autoridades no han podido dar todavía con el paradero del vendedor pero han puesto el caso en conocimiento de la policía.

LOS REPUBLICANOS AUSTRIACOS CELEBRAN UNA MANIFESTACION

VIENA, abril 13. AP. Hoy se llevó a cabo sin incidentes desagradables una gran manifestación organizada por la Liga austria de Defensa republicana, en la que tomaron parte unos 40.000 afiliados.

Los jefes republicanos están satisfechos del orden y entusiasmo de los manifestantes, diciendo que la determinación del partido socialista de mantener su posición ha quedado demostrada ante el país.

Los manifestantes, que estaban desarmados, se reunieron en los alrededores de Viena en cinco fuertes columnas, acompañadas por teléfonos y telégrafos de campaña y todas las comunicaciones propias de un ejército en campaña.

Cada columna marchó por cierta parte de los distritos industriales de Viena, en contacto frecuencia con las otras cuatro.

Durante el día, las organizaciones fascistas se mantuvieron discretamente alejadas. La policía y los gendarmes no tuvieron que intervenir. Antes de regresar a Viena, los manifestantes se dispersaron en pequeños grupos.

PROTESTAS FASCISTAS CONTRA LAS REPARACIONES

BERLIN, abril 13. AP. Un grupo de fascistas que no han podido ser identificados pintó la siguiente inscripción con pintura roja en tres portales del edificio del Reichdtag: "Muera el plan de las reparaciones".

Esta es parte de su campaña de protesta contra la aceptación por Alemania del plan de las reparaciones de La Haya. Junto a las inscripciones pintaron el emblema fascista con una cruz griega debajo.

CHOQUE DE COMUNISTAS EN MAGDEBURGO, ALEMANIA

BERLIN, abril 13. Los comunistas y socialistas nacionales chocaron esta noche en Magdeburgo, durante una manifestación de los últimos. Hubo uso libre de revólvers, palos y piedras. Los heridos son unos cuantos.

La policía fué recibida hostilmente por los combatientes, y tuvo que recurrir también a sus armas, devolviendo los tiros y las pedradas. Unos cuantos socialistas quedaron arrestados.

HARA UN VUELO KINGSFORD SMITH

En mayo se propone volar desde Londres a New York

NUEVA YORK, Abril 13, (AP).—El capitán Charles Kingsford-Smith piensa realizar un vuelo desde el aeródromo de Croydon, cerca de Londres a Long Island, Nueva York, a principios de mayo, según las noticias anunciadas hoy.

Frank Ambrose, jefe de operaciones de la Curtiss-Wright Corporation, en Valley Stream, Nueva York, dijo que se está haciendo preparativos para la llegada de Kingsford-Smith en la fecha mencionada.

El famoso aviador inglés piensa hacer el vuelo en su monoplano Southern Cross, en el que él y tres compañeros dicieron una magnífica jornada desde Oakland, en California, a Australia, a través del Pacífico.

Se espera que este año haya otra tentativa de vuelo trasatlántico, de Europa a los Estados Unidos. Será la del aviador francés Dieudonne Costes, poseedor de los record mundiales de distancia (París-Manchuria) y de distancia en circuito cerrado.

LAS PERDIDAS DE LOS INCENDIOS

Son enormes las que se sufren en los bosques de Virginia

CHARLOTTESVILLE, Virginia, Abril 13. (AP).—El tiempo seco y caluroso, el viento y la falta de lluvias son los causantes, a juicio de los funcionarios del servicio forestal de Virginia, de los grandes incendios que se registran en los bosques del estado, los cuales han creado una situación en extremo peligrosa.

Mientras tanto, Chapin Jones, ingeniero del estado, que ha estado asistiendo a la conferencia forestal del sur, celebrada en Memphis, ha regresado rapidamente para ponerse al frente de los centenares de obreros dedicados a la extinción de los incendios.

En siete condados han ocurrido incendios en los bosques y continuan realizando una obra de gran devastación.

James P. Andrews, ingeniero del distrito, combate el fuego en los condados de Goochland y Fluvauna, donde se calcula que las perdidas han sido de mas de $100 en los dos días pasados. Cuatro incendios en los bosques ocurrieron anoche en el condado de Albemarle, los cuales no han sido dominados todavía.

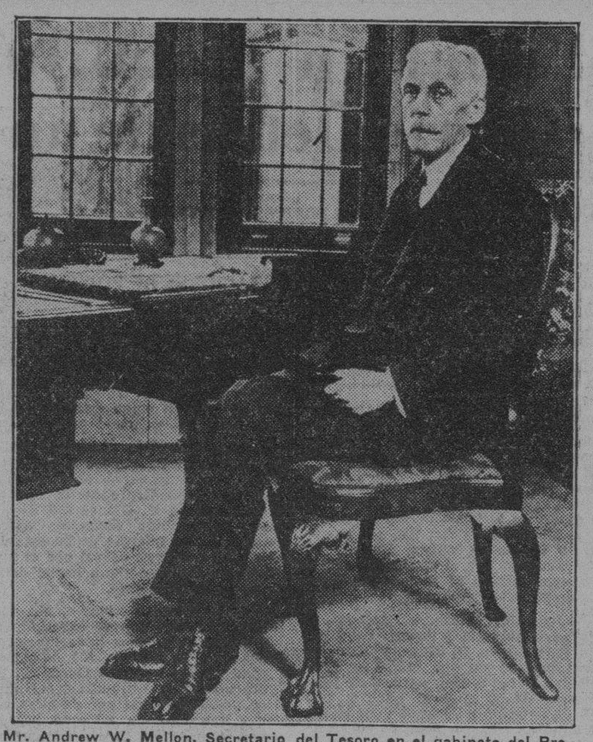

Mr. Andrew W. Mellon, Secretario del Tesoro en el gabinete del Presidente Hoover, cumplió, últimamente, la avanzada edad de 75 años. Esta fotografía fué tomada el día de su cumpleaños en la biblioteca de su residencia de Pittsburgh. Mr. Mellon es uno de los hombres más ricos del mundo.

LA CONFERENCIA NAVAL DE LONDRES TERMINA SUS LABORES CON RAPIDEZ QUE CONTRASTA CON LA CALMA PASADA

La diversidad de criterio sobre paridad naval entre Italia y Francia, fué un escollo insuperable para los comisionados

EL PLAN DE REPARACIONES DE LA HAYA, RATIFICADO

Francia está tan segura de que Italia y Japón también lo ratificarán que ha reducido sus presupuestos en $60 millones

WASHINGTON abril 13 (AP).—Considerada como un éxito en algunos centros y como un fracaso parcial en otros, la conferencia naval de Londres, una de las reuniones internacionales más importantes del período de la post-guerra, está terminando sus labores con una rapidez que contrasta con la lentitud conque se desarrolló durante las semanas precedentes.

La demanda italiana de la paridad naval con Francia y la insistencia francesa en mantener una superioridad sobre Italia formaron no solamente la última barrera infranqueable pora el éxito de la conferencia, sino que también han envuelto en sombras el futuro del tratado tripartito. Esto es consecuencia de la clausula que se ha incluido en el tratado que se redacta en Londres permitiendo a Inglaterra que rebase las cifras convenidas en el caso de que l arivalidad entre Italia y Francia sea motivo de que ambos paises continuen sus construcciones navales hasta un punto que amenace el standard británico de igualdad con otras dos potencias cualesquiera.

Francia e Italia han manifestado que no intentan sostener una competencia de armamentos, pero o bien se acordó una prórroga en las construcciones de buques capitales, la primera indicó que establecería una reserva a favor de las 78.000 toneladas de buques de esa clase que le concede el tratado de Washington de 1922 y que no ha construido aun. Italia inmediatamente manifestó que tiene derecho a construir 80.000 toneladas de conformidad con dicho pacto.

El primer ministro Mac Donald de la Gran Bretaña ha manifestado que el tratado de cuestión, que tiene dos objetivos, constituirá "un paso importante en la dirección en que hemos estado trabajando." El Presidente Hoover lo calificó como "entierro de los temores y sospechas que han sido fruto constante de la rivalidad en la construcción de buques de guerra".

El Ejecutivo norteamericano supone que el mundo ahorrará con el tratado de Londres cerca de $2.500 millones. La suma sería particularmente impresionante si se tradujera en francos franceses o en liras italianas, pero se calcula principalmente por los efectos del convenio en los Tesoros del Japón, Gran Bretaña y los Estados Unidos.

Dos terribles golpes fueron propinados la semana pasada a las débiles esperanzas que se tenían acerc de la posibilidad de un pacto en que entrarán a formr parte las cinco potencias representadas en Londres. El primero ocurrió después que Francia e Inglaterra anunciaron que habían interpretado el artículo XVI del convenio de la Liga de las Naciones en forma que satisfacía las demandas de seguridad del gobierno de Paris. Este asunto habí asido objeto de grandes discusiones con la finalidad de que sirviera de base para una reducción de la demanda francesa de 724.000 toneladas como mínimo, pero sus efectos fueron anulados cuando el jefe de la delegación italiana dijo que el problema estaba completamente fuera de la jurisdicción de la conferencia de Londres y que además, no afectab aen nada a la demanda italiana de la paridad.

El segundo golpe sobrevino cuando Jacques Dumesnil, ministro de Marina de Francia, dio a A. V. Alexander, Primer Lord del Almirantazgo británico, que Francia necesitaba un mínimo de 724.000 toneladas fuera del Mediterráneo. Se vió inmediatamente que los Franceses insistían en la superioridad de su flota sobre la italiana y que el gobierno de Paris no accedería jamás en la paridad excepto en el referido mar.

Lo que firmaran los delegados de Londres será un pacto de combinación. La primera parte se refiere a la humanización y limitación de los submarinos; fórmulas para medir la fuerza naval mediante una combinación de los métodos global y por categorías; extensión de las cifras de limitación de Washington a toda clase de buques; regias para la destrucción de los buques obsoletos; limited de edad de los barcos auxiliares y ampliación del plan dentro del cual no se permitirá la construcción de buques capitales.

La sección correspondiente al pacto tripartito soluciona la paridad anglo-norteamericana a base de un convenio informal adoptado por el Presidente Hoover y el primer ministro Ramsay MacDonald el verano pasado. Dará una proporcionalidad de 63,6 para toda la flota, incluso la paridad en los submarinos, 70.3 en destroyers, 70 en cruceros ligeros, 60.2 en cruceros con cañones de ocho pulgadas y 60 en buques capitales al Japón.

Todo el convenio, sin embargo, ha sido modificado por la cláusula británica de la salvaguardia y por una provisión que se ha incluido en el pacto de las cinco potencias en virtud del cual el tratado deja en libertad a las naciones para que establezcan las reclamaciones que estimen pertinentes después de 1936. Esencialmente, según se ha señalado, el pacto constituye un aplazamiento de los problemas importantes por un período de cinco años con la posibilidad de que en el entretanto pueda convocarse una conferencia para limitar los armamentos terrestres, marítimos y aéreos.

Otros dos asuntos internacionales han contenido las noticias de la semana. El plan de las reparaciones de La Haya ha sido ratificado por Bélgica y Francia, y el Parlamento de Paris está tan seguro de que el ejemplo se imitará por Italia y el Japón que ha reducido los impuestos para el próximo año fiscal en $60.000.000.

Los delegados norteamericanos a la conferencia para la codificación del Derecho internacional, reunidos en La Haya, se han negado a firmar una convención que fija la nacionalidad de la mujer casada, aunque los otros cuarenta países representados la firmaron. La actitud de los Estados Unidos estuvo respaldada por las mujeres que asistieron a la conferencia.

El Indostán continúa encendido por la patriótica llama de la campaña iniciada por Mahatma Gandhi. El venerable apóstol de la «desobediencia civil» está intrigado y hasta disgustado por la negativa de las autoridades británicas a encerrarlo en la cárcel, aunque dos de sus hijos y muchos de sus simpatizadores no han sido inmunes al castigo.

La guerra civil continúa en China, y por si nada faltara al cuadro que presenta ese país, el bandidaje está cometiendo todaclase de fechorías en el sur. Los nacionalistas dicen que Chang Hsueh Liang, dictador de la Manchuria, se ha puesto al lado del Presidente Chiang Kai-Shek contra el gobernador Yen Shi-Shan y el mariscal Geng Yu-Hsiang, impidiendo los propósitos del último de derrocar al gobierno de Nankin.

Alemania y Suiza tienen nuevas leyes restringiendo el uso de bebidas fuertes.

Hay Concesiones Austro-Germanas

En el nuevo tratado que han concertado aquellas naciones

VIENA, abril 13 (AP).— El nuevo tratado de comercio celebrado entre Austria y Alemania ha reducido los derechos de aduana alemanes sobre los productos austriacos destinados a la alimentación del ganado, maderas de construcción, lana, seda, y artículos de calceta.

Alemania se beneficia con la exportación de maquinaria para trabajar las pieles y también con la eliminación del impuesto de los impuestos que preparaba sobre la madera de construcción no trabajada. Los dos países se hacen concesiones en cuanto a productos químicos se refiere.

91 Dementes en Grave Peligro

Fueron salvados del fuego al incendiarse un hospital

CENTRAL ISLIP, Nueva York, Abril 13 (AP).— Noventa y un pacientes de la sala de dementes del hospital del estado, se encuentran en lugar seguro después del incendio que ocurrió en el sótano del establecimiento benéfico y que se atribuye a una mano criminal. Los bomberos acudieron rápidamente y extinguieron las llamas.

Tan pronto se tuvo noticia del incendio, el personal del establecimiento se consagró a salvar a las locas.

Cree el Dr. George A. Smith, director del hospital que el incendio es obra de algún piromaniaco.

300 NIÑOS QUE SE SALVARON DE MORIR QUEMADOS

La serenidad de un acomodador logró evitar una hecatombe

SEIS NIÑAS ENCERRADAS

El acomodador y el "manager" lograron por fin ponerlas a salvo

WOBURN, Estado de Massachusetts, Abril 13. (AP.)—El valor y la sangre fría de un muchado de 17 años, Jerome Lynch, salvaron a trescientos niños de todas las edades de las terribles consecuencias de un incendio estallado en el cine Strand, pocos momentos antes de que comenzase la función vespertina dominical. Quince personas sufrieron quemaduras de mayor o menor consideración, y el teatro recibió daños por valor de cincuenta mil pesos.

Cinco minutos antes de que se izase el telón, Jerome Lynch, acomodador del cine, se dió cuenta de que ocurría algo detrás de aquel, dirigiéndose a investigar, en compañía del conserje, y viendo que la gruesa cortina se había incendiado. Volviendo tranquilamente a la sala, Lynch dijo al público, en su mayor parte infantil, que había 'un pequeño fuego» en el escenario, y que todo el mundo debía salir.

El manager, George Patten, y Lynch, ayudaron a los espectadores a dirigirse a las puertas de salida, lo más ordenadamente posible, pero cuando lo hacían, la corriente de aire producida por un ventilador eléctrico envió las llamas por encima del telón, lo que hizo dar alaridos de terror a varios niños y cundir un principio de pánico. Lynch y Patten consiguieron, sin embargo, desalojar totalmente el teatro.

Los dos hombres volvieron atrás para cerciorarse de que no quedaba nadie en el cine, y al regresar a la calle, el primero escuchó gritos en uno de los departamentos altos, cuya única escalera estaba cortada ya por el fuego.

Subiendo por un poste telefónico y saltando por una ventana, Lynch pudo llegar hasta el lugar del peligro, donde había seis niñas, una de las cuales se había desmayado. Con el auxilio del operador Lynch pudo llevarlas a lugar seguro. Mientras otros cuatro muchachos podían salir por una ventana, y ganar un techo próximo, desde el cual les bajaron los bomberos.

VICTIMAS DE LA EXPLOSION EN LA MINA 'CARBONADO'

Fueron extraídos ayer los 17 cadáveres que faltaban

DEJAN A 23 HUERFANOS

Créese que el aire inyectado haya salvado a otros sesenta

TACOMA, Washington, abril 13. AP. Los últimos diez y siete cadáveres de los obreros víctimas de una explosión ocurrida en la mina "Carbonado" de la Pacific Coast Coal fueron extraidos hoy de la mina y colocados en un depósito temporal.

Las esposas y familias de los mineros, a las cuales no se permitió que se acercaran a la entrada de la mina, aguardaron con la natural impaciencia a que se terminaran los trabajos de extracción de los cadáveres. Después regresaron a sus hogares sin el menor interés por la investigación que comenzó inmediatamente a fin de determinar la causa de la explosión.

Carbonado es un pequeño pueblo minero situado al pie de los montes Cascades. Por carecer de facilidades para atender a las diez y siete víctimas, lo scadáveres fueron trasladados a Buckley y Enumclaw pueblos vecinos.

Doce de las víctimas estaban casados y además de las viudas dejan en total veintitrés niños.

Los funcionarios de la Compañía dicen que es posible que una manguera de aire que se inyectó en las galerías, haya salvado a otros sesenta mineros.

La explosión de gas en el interior de la mina ha sido el desastre mayor en la industria minera del carbón del Oeste en Washington. La precedente tragedia ocurrida en esta misma sección, se registró en noviembre de 1910, perdiéndose diez y seis vidas en la mina Black Diamond, que desde entonces está abandonada. Otra explosión había ocurrido en la misma mina en abril de 1907, costando la vida a siete de los obreros.

TRES MUERTOS EN GRAVE ACCIDENTE

A consecuencia de la caída de un aeroplano en Ipsilanti

YPSILANTI, Michigan, abril 13.—(A. P.) — Tres personas perdieron esta tarde la vida como resultado de un accidente de aviación ocurrido en el aerodromo de Ypsilanti. Dos de las víctimas no iban en el aparato, sino que encontraron la muerte en tierra.

Levi Keppler, de 24 años de edad, de Ann Arbor, Michigan, resultó muerto instantáneamente cuando el aeroplano en que él y Leon Hanselman, también de Ann Arbor, estaban montando, se enredó con un cable de alta tensión. Se incendió el aparato y chocó con tierra.

Harry Walters, un muchacho que se encontraba en el aerodromo, corrió hacia el aparato con un extinguidor de incendios y arrojó un chorro de mezcla química sobre las llamas, según los testigos. La corriente eléctrica del cable de alta tensión circuló por el líquido y dió muerte al muchacho. Un individuo que no ha sido identificado y que corrió a prestar ayuda a Walter, también pereció al instante.

Hanselman solamente recibió ligeras lesiones.

M.E.C.D. 2016

EL CUTIS BLANCO DE PERLA ES DE VERDADERA BELLEZA

La diferencia se aprecia instantáneamente

Basta aplicarse la Crema Oriental de Gouraud en un lado de la cara para darse cuenta de la diferencia. Desde que toca el cutis se pone de manifesto un color blanco, transparente, fascinantemente aterciopelado y de radiante hermosura. Compárese el lado del rostro así preparado con el cutis natural, y ello bastará para convencerse de lo maravilloso de los resultados que se obtienen.

CREMA ORIENTAL de GOURAUD

Resulta valiosísima para el tratamiento de los barros de la cara y el cutis barroso, grasiento, marchito y fláccido. El efecto altamente antiséptico que ejerce constantemente proteje a la piel de las contaminaciones. Compre hoy mismo la Crema Oriental de Gouraud e iníciese en el secreto de una nueva belleza eterna. 81

Ferd. T. Hopkins & Son
New York — Paris — Montreal — London

LA COMPAÑIA DE LANCHAS MATANCERA SOLICITA EL DRAGADO DE LA BAHIA

Las embarcaciones están tocando el fondo y en algunas ocasiones se han llegado a varar. Otras noticias de la Ciudad Yumurina

MATANZAS, En anteriores informaciones nos hemos venido ocupando de la imperiosa necesidad de que se proceda al dragado de la bahía de Matanzas, como se ha venido realizando por el Gobierno en distintos puertos de la República.

En esos escritos no hemos hecho más que traducir la más justa y lógica ansiedad de valiosos elementos de la banca y el comercio de esta ciudad, que serían grandemente beneficiados con esas obras que representan, además, una de las mayores necesidades públicas para Matanzas.

El Gobernador de esta Provincia, doctor Juan Gronlier y el Ingeniero Jefe de Obras Públicas del Distrito, señor Oscar Pardiñas, se han venido interesando también en el particular, recomendando a los Centros Superiores la realización de esos trabajos, que habrían de redundar también en indiscutible beneficio para las clases proletarias de la población, ya que en las citadas obras se emplearían numerosos obreros.

Y como para corroborar más aún en cuanto hemos venido sosteniendo sobre el particular desde estas columnas, ha venido ahora una importante empresa de la ciudad, la «Compañía de Lanchas de Matanzas, S. A., a dirigirse al señor Administrador de la Aduana, exponiéndole que sus embarcaciones constantemente están tocando el fondo, particularmente en la desembocadura del río «San Juan» y en diversas ocasiones se han llegado a varar, constituyendo ello un grave riesgo para las mismas, así como también para la carga que estas conducen, en su gran mayoría mercancías para depositar en los 'Almacenes Afianzados» y sujetas al pago de los derechos de importación correspondiente.

La citada Compañía solicita en su escrito, en vista de lo anteriormente expuesto, que se proceda por la Corporación de Prácticos de este Puerto a efectuar un sondeo y emita su informe correspondiente.

Tramitado inmediatamente el asunto, por el Administrador de la Aduana de esta ciudad, el Práctico Mayor ha informado al punto que la Corporación de Prácticos de Matanzas no necesita hacer estudios de sondeo para saber que las embarcaciones de más de nueve pies de calado pasan dificultosamente por la barra de entrada del río «San Juan», motivo por el cual las lanchas dedicadas al tráfico en dicho río son en su mayoría de fondo plano, adecuadas al calado del río. Por estas y otras razones los Prácticos estiman, que para el mayor auge y tráfico de este puerto y como medida de gran utilidad, se proceda al dragado hasta el puente «Calixto García» hasta un calado de 12 pies de agua, así como también en los alrededores del Muelle Real de esta Aduana, por tener ya muy poco calado, entorpeciendo ello el mejor servicio.

Con este informe de la Corporación de Prácticos, la solicitud de la 'Compañía de Lanchas de Matanzas, S. A.», ha pasado hoy al Departamento de Obras Públicas del Distrito, quien la acaba de elevar ahora, favorablemente informada, al señor Director General del Ramo, a los efectos correspondientes.

Esperamos, pues con tales antecedentes, que por los Centros Superiores se proceda cuanto antes al dragado de nuestra bahía, una de las más importantes de la República, que se va a ver en la necesidad de paralizar el movimiento naviero, por la imposibilidad del tráfico de lanchas de importantes empresas.

Alberto Lovio.

Varon Dandy — Perfume para Caballero

DINERO SOBRE ALHAJAS
Vea la calidad y precio de nuestras prendas.
LA REGENTE
Neptuno 39. Teléfono A-4376.

Agentes para Anuncios en EUROPA:
L. MAYENCE & Cie
DAVIGNON, BOURDET & Cie. Sucres
9, Rue Troncbet, PARIS
19, 21, 23, Ludgate Hill, LONDRES

PONGA SU ANUNCIO CLASIFICADO EN EL "DIARIO" LE CONVIENE

$13

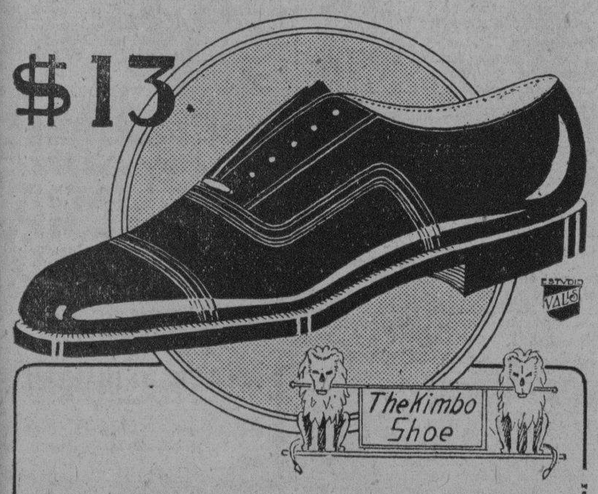

¿Para qué hacer pruebas? Usando "KIMBO" usted sabe que calza lo más elegante, cómodo y duradero.

PELETERIA "LA BOMBA"
MANZANA DE GOMEZ-TEL. A-2989-APARTADO 936.

PRECIOS ECONOMICOS
Poplines a listas a 40 centavos.
Lur O'Lin estampado, y de ovalitos a 40 centavos.
Voiles en gran variedad a 40 centavos.
Crach de hilo para trajes de Sport, a 65 centavos.
"BOHEMIA"
FERRER Y ORUÑA, S. en C. — Neptuno 65 y 67.

HABANERAS

ORTIN

BIENVENIDO

En la Habana ya.
Leopoldo Ortin.

Llegó ayer en el vapor **Espagne** al frente de la numerosa y brillante hueste con que viene a actuar en el gran teatro Nacional.

De ese conjunto escénico es la primera actriz Aurorita Campuzano.

Joven y bella.
De talento y gracia.
Ortin ha estado trabajando por dos temporadas consecutivas en el coliseo mexicano Iris.

Su despedida con **La Garra**, de Linares Rivas, en función a beneficio de Aurorita Campuzano, culminó en un éxito grandioso.

Hubo muchos regalos.
Y la escena se cubrió de flores.
Alfredo Misa y Pablo Santos son los empresarios de la Compañía Ortin.
Decidido el debut.
Para el Sábado de Gloria.

EL MINISTRO DE FRANCIA

De viaje.
El señor Louis Rais.
Saldrá mañana en el vapor **Espagne** con su distinguida familia el Ministro de Francia.
Por la dirección del Círculo de Amigos de la Cultura Francesa están invitados los miembros del mismo para hacer objeto al ilustre diplomático de una cariñosa despedida en el Muelle de San Francisco.

A las once de la mañana.
Hora de cita.

TERESA DE LA PARRA

Una interesante conferencia.
De Teresa de la Parra.
La dará la bella y gentilísima autora de **Ifigenia** el miércoles 23 del corriente.
A las cinco de la tarde.
En el Principal.
Versará sobre "la influencia de las mujeres en la independencia del Continente y en la vida de Bolívar".
El **Lyceum**, la floreciente sociedad, a quien está dedicada la conferencia, destinará sus productos a la construcción de un escenario para veladas, representaciones, conferencias, etc, en su local del Vedado.
Las localidades, al precio de un peso cincuenta centavos la luneta y un peso la butaca, están a la venta en el **Lyceum**, teléfono F.—1535.
En **El Encanto** también las hay.
Numerosa la demanda.

EL SENADOR CUELLAR

Con fiebre.
Desde hace tres días.
Así se encuentra en su residencia particular del Vedado un amigo queridísimo, el doctor Celso Cuéllar del Río, popular Senador de la República.
De su asistencia está hecho cargo desde el primer momento el doctor Julio Ortiz Cano.
Van aquí mis votos.
Por su restablecimiento.

(Continúa en la página SIETE)

Salas-hnos
ALTA COSTURA

Queda abierta nuestra Temporada de Verano, con preciosos Modelos de Sport, Mañana, Tarde y Noche. Como siempre, lo más selecto de las mejores firmas francesas.

Prado 71 — Telf. A-6474

DOCTOR PEDRO PALMA
Ex-Ayudante del Dr. Fernando Asuero.
Curso especial con el Profesor Jaworski en París. Tratamiento por el Método Asuero y Medicina General. En Malecón No. 250. Teléfonos A-9142. M-8968.
Consultas de 8 a 12 A. M.: 10 pesos. Por la tarde, de 2 a 5: 20 pesos.
Tratamientos especiales a precios convencionales
ENFERMEDADES QUE SE TRATAN:
Reumatismo en todas sus formas, Ciática, Sciatica, Asma, Estreñimiento, Hemorroides, Varices, Neurastenia, Ulceras Varicosas, Neuralgias, Colitis, Epilepsia, Distintas formas de Parálisis, Trastornos Mentales.

DESDE HACE 50 AÑOS
EL INSECTICIDA MAS MORTAL
El Black Flag en polvo—desde hace 50 años el insecticida más mortífero en el mercado—acaba con toda clase de insectos, dentro y fuera de la casa. También es económico. Téngalo siempre a la mano y al comprarlo fíjese en que la etiqueta lleve el nombre "Black Flag" y la bandera negra.
Se vende tambien en líquido 97

BLACK FLAG
(BANDERA NEGRA)
El insecticida más mortífero que hay

Sedas Estampadas de Primavera

Chantoungs... Chantoung-Crepes... Velos indestructibles... Velos de Seda... Crepes de Chine... Chiffons estampados!

Los recibimos el viernes. Quizás Ud. no ha tenido aún ocasión de verlos. Venga hoy mismo, a tiempo para admirar en toda su variedad esta bellísima colección de diseños y de matices!

La decoración de este anuncio está compuesta con ocho muestras de estas nuevas sedas de FIN DE SIGLO. Pero aquí no podrá usted apreciar más que la originalidad de algunos diseños. Ningún esfuerzo de imaginación sería suficiente para darle idea de la riqueza extraordinaria de matices vivos y finísimos... de las graciosas combinaciones y los audaces contrastes de color que presentan estos y otros muchos diseños en obra grande o menuda. Mas, ¿para qué tratar de imaginárselos, si están aquí en FIN DE SIGLO, tan fácilmente a la vista?

Junto con ellos, exquisitos chantoungs y toiles de soie en todos los colores enteros de moda. Todo acabado de recibir, y todo marcado a los precios sorprendentes del

"NUEVO PLAN" de fin de Siglo

EL SECRETARIO DE SANIDAD IRA A SANTIAGO DE CUBA ESTA SEMANA

Un principio de incendio ocurrió ayer en el Hospital "Las Animas". Las nuevas casetas en "La Esperanza"

El señor Secretario de Sanidad y Beneficencia visitó ayer por la mañana el Sanatorio para enfermos tuberculosos "Ciudad de la Esperanza", inspeccionando las cinco casetas con capacidad para cincuenta niños tuberculosos y cinco casetas para otros tantos adultos, terminadas ya en su totalidad.

El doctor Fernández recorrió en unión del doctor Oyarzum las casetas y pabellones de la Clínica "Romay", quedando muy satisfecho del orden y funcionamiento de los mismos.

La Clínica para Especializados que se constituye fué también visitado por el doctor Fernández. La otra de albañilería de los cuatro grandes pisos, de una manzana en cuadro ha quedado terminada y una de las alas de la planta baja ya tiene el piso y el azulejo de las paredes colocado, teniendo, asimismo, la instalación eléctrica, estucándose las paredes.

Esta clínica puede albergar, cómodamente cuatrocientos enfermos, esperándose que dentro de poco esté terminada.

INCENDIO EN EL HOSPITAL "LAS ANIMAS"

A la una de la tarde de ayer se declaró un principio de incendio en el Hospital de Enfermedades Infecciosas "Las Animas". Las llamas destruyeron gran cantidad de leña de la que se utiliza para levantar vapor en la paila que mueve los aparatos del departamento, quemándose además, varias poleas de transmisión.

Durante 25 minutos estuvo funcionando el extinguidor químico del Cuerpo de Bomberos, levandando acta del suceso la Policía Nacional.

Tan pronto tuvo conocimiento del suceso el doctor Fernández, Secretario de Sanidad, se personó en el Hospital, declarando a los repórters que las pérdidas carecen de importancia.

EL SECRETARIO DE SANIDAD RECORRERA TODA LA ISLA

Según declaró ayer a los repórters el doctor Fernández, Secretario de Sanidad, durante la semana que comienza hoy, visitará la ciudad de Pinar del Río con el fin de inaugurar los Dispensarios contra la Tuberculosis, contra el Parasitismo Intestinal y de Higiene Dental, y al regresar a la Habana emprenderá viaje a las demás provincias, hasta Santiago de Cuba con el fin de inspeccionar los Laboratorios instalados ya para la campaña contra el parasitismo.

También nos dijo el Dr. Fernández que el Departamento ha adquirido ya 50,000 cajas para muestras de heces fecales que con sus instrucciones se están remitiendo a Jefes Locales para que tomen muestras y las remitan a los laboratorios.

GARGANTOL
TABLETAS MARAVILLOSAS EN EL TRATAMIENTO DE LAS AFECCIONES DE LA GARGANTA.
FARINGITIS, LARINGITIS AMIGDALITIS, RONQUERA ESTADOS CATARRALES etc. etc.
ALIVIO INMEDIATO-DE UTILIDAD PARA PROFESORES, ARTISTAS, ORADORES, A FIN DE CONSERVAR LA VOZ CLARA.
DISUELVASE EN LA BOCA UNA TABLETA CADA TRES HORAS.
Laboratorios del DR. A. C. BOSQUE Teja del 536

El vigilante 1476 acusó al chofer Evaristo Rumbo y Zas, de haberle desobedecido y faltado al respeto, al transitar con el auto 46508, por la calle de San José.

nández Rodríguez, chofer del auto 38950.
El vigilante 1438 acusó a Modesto Me de haberle desobedecido al indicarle que tomara otra dirección en la esquina de Prado y Virtudes.

SENOS SEDUCTORES
ALTOS TERSOS y bien redondeados se obtienen usando la Loción CELITA

No es grasa ni droga; completamente inofensivo. Un solo frasco hará de Vd. otra mujer. LO MEJOR DE EUROPA. Solicite prospecto
M. V. ARIAS
Apartado 1177
Tel M-7566
HABANA
Frasco: $2,50

De venta en El Encanto, Sarrá, Isla de Cuba y demás tiendas y farmacias. — Camagüey: "El Encanto"; Cienfuegos: El Palo Gordo; Santiago de Cuba: La Francia.

La Gota y el Reumatismo

Puesto que tanto la gota como el reumatismo se deben a la retención de sustancias excrementicias como el ácido y los uratos, es evidente que la mejor manera de lograr el alivio de esas afecciones es causando su eliminación del sistema.

Si bien es posible obtener alivio temporal de los dolores de la gota y el reumatismo por medio de agentes para uso interno o externo, como anodinos y linimentos, siempre es muchísimo mejor emplear una preparación que ocasione la eliminación de la causa fundamental, aumentando la acción funcional de los órganos excretorios.

SALVITAE aumenta la acción disolvente de la sangre en el ácido úrico y los uratos, haciendo que sean más fáciles de expeler del sistema.

Con el empleo de esta preparación se acortan los ataques de gota y reumatismo y su repetición se evita, invariablemente, tomándola con constancia.

Debido a la completa ausencia de peligros en su empleo, SALVITAE es, indudablemente, el agente terapéutico más digno de confianza para la gota o el reumatismo crónico.

Recomendamos hacer el experimento, pues vale la pena y es de seguro rsultado.

UN DETENIDO POR HURTO EN CAÑAS

Sustrajo un añojo a un vecino y luego lo vendió

(Por telégrafo)

Cañas, abril 13, DIARIO, Habana. Por el Sargento de la Guardia Rural del Piloto, fué detenido hoy y puesto a disposición del Juez Municipal de Artemisa, Toribio Miranda, al que se acusa de haber hurtado un añojo al vecino de esa localidad Felip eRodriguez y después venderlo a Juan López, residente en la Finca Merceditas, barrio de Puerta de la Güira.

Muñiz, Corresponsal.

Ciego de Avila, abril 13. DIARIO, Habana. Ha fallecido en esta ciudad, el joven Mario Cruz Pascual, hijo del ingeniero señor Pastor Cruz Alejo, Jefe de esta División de la Carretera Central. El pesar que embarga a la familia Cruz ha producido inmenso sentimiento en la sociedad avilena. El entierro se verificará hoy y constituirá una verdadera expresión de condolencia. Enviamos nuestro pésame a los familiares del extinto.

Luján, Corresponsal.

HABLAN LOS HECHOS
Más de 50 años de experiencia confirman el éxito de la 'Pepsina y Ruibalbo Bosque' en las Dispepsias malas digestiones, insuficiencia del hígado y demás trastornos del estómago.—Es la medicina sancionada por los años y la experiencia.

M.E.C.D. 2016

INFORMACION RELIGIOSA NACIONAL Y EXTRANJERA

HA RESULTADO GRANDIOSO EL HOMENAJE TRIBUTADO EN EL COLEGIO DE BELEN AL PAPA, POR SU JUBILEO SACERDOTAL

EN EL SALON DE ACTOS DEL MAGNIFICO PLANTEL Y BAJO LA PRESIDENCIA DE MONS. CARUANA, DELEGADO APOSTOLICO SE CUMPLIO UN BELLO PROGRAMA

De grandioso e imponente puede calificarse el homenaje tributado por los Profesores, Alumnos y Ex-alumnos del Real Colegio de Belén de la Habana, que desde hace setenta y seis años dirige la Inclita y Benemérita Compañía de Jesús, al Vicario de Cristo en la Tierra. Su Santidad Pio XI con motivo de la celebración de sus Bodas de Oro sacerdotales.

Con este homenaje ha querido unirse el Colegio de Belén al que le ha tributado a S. S. todo el Orbe Católico.

En Cuba al igual que en otras naciones, las Asociaciones Católicas, Ordenes Religiosas, Caballeros de Colón etc., han puesto su granito de arena en esta demostración de afecto y cariño a Pio XI.

Los Profesores, alumnos y ex-alumnos del Colegio de Belén han venido trabajando y laborando dia tras dia a fin de que esta solemnidad resultase tan grandiosa e imponente como ha resultado.

A las ocho y media de la mañana y ante una extraordinaria concurrencia que ocupaba la hermosa Capilla del Colegio, dió comienzo la misa reglamentaria con la ceremonia del Domingo de Ramos, en la que se acercaron al Banquete Eucarístico, centenares de alumnos y familiares, ofreciendo la comunión por S. S.

La parte musical estuvo como siempre a cargo del Coro del Colegio que interpretó bellas piezas musicales.

Terminada la misa trasladáronse todos los asistentes al salón de actos del plantel que lucía bellamente adornado con banderas, guirnaldas y palmas.

Minutos después de las nueve y media dió comienzo el homenaje bajo la Presidencia de Mons. Jorge J. Caruana Exmo. y Rvdsmo. Delegado Apostólico de Cuba y las Antillas.

Iniciose la fiesta con el Himno Nacional Cubano, cantado por el coro del Colegio y acompañado por la Banda del Sexto Distrito Militar cedida galantemente por el Coronel Castillo y dirigida por el Teniente Cándido Herrero.

Seguidamente interpretose en todas sus partes el siguiente programa:

PRIMERA PARTE.

I— El doble poder del Papa. Sr. R. Zayas Bazán.

II—Origen del poder temporal de los Papas señor G. Rivera.

III— El reconocimiento oficial y público. Sr. F. Pérez.

IV— Cetro de paz. Abeles y Caines (poesía). Sr. Andrés Ordoño.

V—La cuestión romana y Napoleón I. Sr. M. Pérez Durán.

VI— El Incendio. Venganzas de Padre (poesía). Sr. A. Trelles.

Marcha de las trompetas de plata del Vaticano. (Coro de alumnos y Banda).

SEGUNDA PARTE:

I— De Nápoles a Cavour. Sr. F. Martínez.

II—La Brecha de la Puerta Pía. Sr. C. Martínez.

III—La busca de las coronas (poesía) Sr. M. Fariñas.

IV—El Tratado de Letrán. Sr. J. Pérez Durán.

V— Rey de Reyes (poesía). Sr. M. Mimó.

Himno a la Iglesia, Iglesias. (Coro de alumnos y Banda).

NOTA:— Amenizó el acto la Banda del 6o. Distrito Militar, cedida generosamente por el coronel Sr. R. Castillo, y dirigida por el teniente señor C. Herrero.

Número extra:— Un saludo especial por el pequeño alumno Alvaro Regí.

Todos los números del programa fueron interpretados por los alumnos designados, de manera brillante y hermosa cosechándose los aplausos y felicitaciones de la numerosa concurrencia y de la Presidencia del acto.

Tanto los alumnos que tuvieron a su cargo los discursos como las poesías merecen una felicitación especial, por lo bien que llenaron su cometido.

Las cuatro poesías recitadas en el transcurso del programa, forman el hermoso Poema "Era un viejo monarca", del Rvdo. P. Salgado S. J., y las cuales pudo el público escuchar en la última Distribución de Premios del Colegio.

Lo mismo los discursos que las poesías fueron descriibiendo ante el público el origen del poder de los Papas desde su fundación hasta el Tratado de Letran firmado recientemente.

A la par en una pantalla cinematográfica, iban apareciendo los principales lugares donde se realizaron los hechos a que se referían en lis discursos.

La Banda del Sexto Distrito Militar cedida generosamente por el Coronel Castillo, tomó parte en la fiesta bajo la dirección del Teniente señor Cándido Herrero.

Ejecutó además de las piezas que indica el programa, una Romanza y una Serenata; en esta lo mismo que el Himno de la Iglesia y Trompetas de Plata del Vaticano que ejecutó en unión de 150 alumnos, obtuvo el Teniente Herrero, una ruidosa ovación que duró varios instantes.

Presidieron Mons. Jorge Caruana, Delegado Apostólico de las Antillas, a quien acompañaban Mons. Liberato Toste, Auditor de la Delegación el Rector P. A. Galán, Mons. Eustasio Fernández, doctor Lucas Lamadrid Subsecretario de Instrucción Pública, Dr. Ramiro Guerra Superintendente General de Escuelas, Senador Barreras, acompañado de su distinguida esposa, señores Juan y Joquín Gelast, este último en unión de su distinguida señora, varios profesores del colegio, el señor José Gelast y otros.

La presidencia presentaba un hermoso conjunto, en el centro aparecía un hermoso cuadro representando al Papa en tamaño natural, revestido de pontifical, cuadro que llamó la atención no solo por su tamaño sino su colorido, en torno de él había otro de Pio IX, el escudo y bandera de la Ciudad Vaticana, la bandera del Colegio y coronando este conjunto dos preciosas banderas de Cuba.

Terminada la fiesta el Delegado Apostólico hizo uso de la palabra, dando las gracias en nombre del Santo Padre, a quien haría saber este hermoso acto en su honor.

Pidió luego al Rector del colegio en nombre del Sumo Pontifice concediera además de las vacaciones de Semana Santa, tres dias mas de asueto o sea los tres primeros dias de Pascua, cosa que se concedió por el P. Galán.

Dirigió este Homenaje Historico-Literario el Rvdo. P. Fidel González, que fué muy felicitado.

El desfile, que resultó muy brillante, se inició a las 12 y 30.

Una felicitación a los Profesores y alumnos del colegio de Belén por este acto tan hermoso y en particular a su Rector el P. A. Galán.

DIA 14 DE ABRIL

Este mes está consagrado a la Resurrección del Señor.

Lunes (Santo).— Santos Justino el Filósofo, y Valeriano, mártires; Pedro González, (vulgo: San Telmo), y Lamberto, confesores; Santa Liduvina, virgen.

San Justino, el Filósofo, y mártir. En la ciudad de Palestina, nació San Justino, según testimonio de San Jerónimo. Desde muy niño se dedicó al estudio.

Como era tan grande su talento, escribió magníficas apologías en defensa de la religión. En la persecución de Marco Aurelio, se encontraba en Roma San Justino, y delatado como cristiano de los principales, fué conducido a la presencia del prefecto de Roma, el cual mandó que nuestro Santo fuese degollado, como así se verificó al día siguiente, alcanzando la corona de los vencedores.

San Ireneo, san Jerónico, Eusebio, San Nicéforo, el Cardenal Baronio, y otros muchos escritores, hacen mención honorífica y grande de San Justino. Todos enaltecen su sabiduría profunda y su santidad evangélica. Fué una lumbrera de la Iglesia. Discutió con grandes filósofos, y a todos redujo al silencio, y atrajo a muchos al Cristianismo, que es la única y verdadera filosofía.

El glorioso triunfo de San Justino, fué el día 13 de Abril del año 175.

LA TRANSCENDENCIA DE LA CAMPAÑA ANTIRRELIGIOSA DEL SOVIET DE RUSIA

La sistematización de la campaña, expuesta con detalles de todo género por los periódicos comunistas del mundo

(Por M. Massiani, corresponsal en Paris de la N. C. W. C. Agency News)

PARIS, abril 10. (SE.) Es curioso observar la manera como han procedido las autoridades de la Tercera Internacional en la campaña antirreligiosa tan activa que vienen desarrollando en todo el territorio de la Unión de Repúblicas Socialistas Soviets, que como se sabe es nada menos que la sexta parte del mundo.

Mientras por un lado han denunciado la encíclica de su Santidad sobre ese asunto, acusándola de ser un documento en el que se invita «a una cruzada de los burgueses del mundo entero, contra el Estado proletario», los órganos de prensa más o menos comunistas en todo el mundo, publican en primera plana y a grandes titulos documentos gráficos en que se demuestra de manera indubitada, la sistematización de la campaña antirreligiosa, emprendida por los numerosos elementos con que cuentan los comunistas.

Se ha llegado al extremo de publicar fotografías de grupos de niños con estandartes, proponiendo a las autoridades soviéticas que expulsen de la localidad a todos los sacerdotes que en ella residían.

El periódico comunista parisién que tira más de doscientos mil ejemplares «L.Humanité» publica además de las mencionadas otras fotografías aun más convincentes. Por ejemplo: Grupos numerosos de hombres y mujeres que sonrientes destrozan una santa reliquia o alrededor de grandes pilas de objetos dedicados al culto, bailan o entonan algún canto alegórico al suceso que ejecutan.

Además publican títulos como estos: «El Estado proletario dedica todas sus energías a combatir uno de los poderes que durante siglos ha mantenido a los obreros sometidos a vergonzoso yugo: La Religión en cualquiera de sus formas».

Copiamos al pie de la letra algunos de los párrafos más claros de los artículos publicados con motivo de esa campaña antirreligiosa: «El Estado de los soviets ha decidido romper la neutralidad en materia de religión. Parte de la tierra confiscada a los conventos y casi todos los edificios que hasta ahora se mantenían dedicados al culto se dedicarán en lo sucesivo a establecer en ellos establecimientos útiles a los intereses del proletariado. Los campesinos pobres se beneficiarán de la primer medida y los obreros de las ciudades de la última.

«Son numerosísimos los campesinos que se dedican a destruir imágenes religiosas y otros objetos de índole semejante, realizando esa labor con verdadera complacencia. Cada día aumenta el número de edificios eclesiásticos que se convierten en clubs, bibliotecas, museos, teatros etc.

«Las nuevas generaciones, salidas de la escuela post-revolucionaria están absolutamente desposeídas de todo prejuicio religioso. El solo hecho de haber podido destruir sin lucha alguna la festividad dominical, introduciendo un nuevo cómputo de tiempo lo demuestra. El progreso logrado en 12 años de dictadura del proletariado es evidente.

El mismo periódico citado en una edición especial que dedica a propalar en Francia, una campaña semejante, trae cartas dirigidas por camaradas rusos a sus colegas franceses. De entre ellas separamos especialmente la que firma el bolchevique Chabaev que dice:

«En la pequeña aldea de Turki había una escuela instalada en un edificio sumamente incómodo. La asamblea de Padres y Maestros decidió construir otro que costaba 7000 rublos. Pero se encontraron con el problema de que no tenían dinero. Resolvieron vender la campana de la iglesia que pesaba 400 libras. Se dirigieron en tal sentido a las autoridades que enviaron al camarada Petrov de la unión de ateos, quien después de varias conferencias los determinó a que no solo vendiesen la campana sino a que dedicasen a escuela, a la iglesia.

Además el periódico «L' Humanité» trae un artículo acerca de la propaganda cultural antirreligiosa en el que se sostiene que tanto los teatros como los cinematógrafos en los que se exhiben asuntos que por su índole o materia puedan tener relación con la religión, deben prohibirse. Y que por el contrario se debe ofrecer al pueblo ejemplos de todo lo contrario. Por ese motivo en todos los teatros se exhibirán durante la semana santa, obras de un profundo sentido antirreligioso. Al efecto se han movilizado todos los escritores, artistas y decoradores pertenecientes a las entidades ateas de la URS para auxiliar a las uniones locales en el desarrollo de ese propósito. Se darán conferencias, etcétera.

Todas estas transcripciones del periódico mencionado—comunista de médula y bien conocido en el mundo—son prueba suficiente, si esta se necesitase de lo acertado que ha estado Su Santidad el Papa de denunciar al mundo la campaña antirreligiosa de los soviets y su verdadera trascendencia.

EN LA IGLESIA DE LOS QUEMADOS

Programa de los cultos que habrá en la Semana Santa

SEMANA SANTA

Lunes, Martes y Miércoles Santo a las 9 de la noche Conferencia por Monseñor Arocha.

JUEVES SANTO

17 de Abril

A. M.

8.1|2.—Misa cantada. Comunión General y Procesión al Monumento.

P. M.

3.—Ceremonia del Lavatorio. Sermón a cargo del P. Llaguno.

VIERNES SANTO

18 de Abril

A. M.

8.—Misa de Presantificados.

P. M.

3.—Santo Ejercicio del Vía Crusis. Sermón de Pasión a cargo de Mons. Amigó.—Adoración de la Reliquia de la Santa Cruz.

8.—Ejercicio de los Dolores de Ntra. Señora. Sermón de la Soledad a cargo del P. Muller.

SABADO SANTO

19 de Abril

A. M.

7.—Bendición del Fuego y del Agua. Misa de Gloria.

DOMINGO DE RESURRECCION

20 de Abril

A. M.

8.1|2 Misa cantada. Sermón a cargo de Mons. Santiago Amigó.

CUARTO MARTES A SAN ANTONIO

Se celebró en la iglesia de San Francisco, solemnemente

De manera brillante y solemne se ha celebrado en la Iglesia de la Venerable Orden Tercera de San Francisco, el Cuarto de los Trece Martes que en honor del glorioso San Antonio, celebra anualmente con extraordinario esplendor la Pia Unión, que con tanto celo dirige el Rvdo. P. Serafín Ajuria, O. F. M.

Inicióse el día religioso con misa de Comunión general armonizada en la que se acercaron al Banquete Eucarístico centenares de asociados y devotos en general.

Esta misa fué armonizada con preciosos motetes por la capilla musical del templo bajo la dirección del P. Leonardo Celaya.

A las nueve a. m. y ante una extraordinaria concurrencia de fieles dió comienzo la misa solemne de ministros a toda orquesta y voces en la que ocuparon el altar los propios Padres de la Comunidad Seráfica.

La cátedra sagrada fué ocupada por el P. Castor Apraiz, Guardián del ya citado Convento de San Francisco, quien con extraordinaria elocuencia y sentimiento desarrolló el interesante tema de 'San Antonio modelo de almas caritativas», extendiéndose en sentidas y hermosas consideraciones que emocionaron grandemente al auditorio.

Al terminarse la fiesta fué sumamente felicitado y elogiado por su hermosa oración sagrada.

La parte musical estuvo como siempre a cargo del Coro de la Comunidad franciscana dirigido por el P. Celaya y reforzado por un sexteto de cuerdas que interpretó la misa del maestro Perosi, terminando con el Himno al Glorioso San Antonio.

La parte floral, tanto en las andas como en el altar fué confeccionado por la Casa Trias, que desarrolló una admirable obra, siendo costeado este adorno asimismo que toda la fiesta por la señora Elvira Pérez de Errasti, por cuyas intenciones se celebró dicha solemnidad del cuarto martes.

Terminada la misa se organizó la procesión por el interior del templo con la imagen de San Antonio en andas bellamente adornadas y cargada por la señora Julia Bolado de Entrialgo, Elvira Pérez de Errasti y la señora y señorita Elizondo.

Durante la procesión se cantó un himno del maestro González, dedicado a la señora Elvira Pérez de Errasti, siendo muy felicitado su autor.

El estandarte fué llevado por la señorita Mina de Errasti y Pérez.

Cerca de las doce del dia se dió por terminada tan brillante solemnidad, por la que felicitamos sinceramente y efusivamente al Director de la Pia Unión Rvdo. P. Serafín Ajuria y a la señora Elvira Pérez de Errasti.

Lorenzo Blanco.

EL QUINARIO A JESUS NAZARENO

Se celebró en la iglesia de San Juan de Letrán, solemnemente

Con gran solemnidad y brillantez se celebró en la Iglesia de San Juan de Letran, que dirijen los Padres Dominicos en el Vedado, un quinario en honor de Jesús Nazareno.

Este tuvo lugar desde el día 7 al 11 inclusives con los siguientes cultos que se vieron muy concurridos.

Todos los días a las ocho y media de la mañana misa cantada por el coro de la Iglesia.

Por la tarde a las cinco, Santo Rosario, ejercicio del quinario, sermón y miserere cantado ante la hermosa Imagen de Jesús Nazareno.

Los sermones estuvieron a cargo de los PP. Tomás M. de Lucía; Basilio Jimenez; Domingo del Blanco; Eugenio Pérez y el M. R. P. Prior Fr. Pedro Delgado, todos los cuales desarrollaron hermosos y sentidos temas sobre Jesús Nazareno que le valieron las felicitaciones y elogios de la numerosa concurrencia que asistió a dichos cultos.

Diariamente el altar lucía un bello y artístico adorno floral confeccionado con profusión de plantas, flores y luces.

El quinario fué celebrado a intención de las siguientes damas de nuestra mejor sociedad; Teresa L. de Alvarez; Tomasa A. Vda. de Gamba; Cecilia Tapie; Angela T. Vda. de Galán y María Luisa Govin de Tarafa.

Felicitamos a la Comunidad de Padres Dominicos y de un modo muy especial al Prior P. Pedro Delgado por la solemnidad con que celebraron estos cultos.

EL DOMINGO DE LOS RAMOS, AYER

En todos los templos de la Habana se celebró esa fiesta

Con gran pompa se celebró en la Santa Metropolitana Iglesia Catedral y en los templos parroquiales y conventuales, el Domingo de Ramos o sea la conmemoración de la entrada triunfal del Salvador del Mundo en Jerusalén.

Desde muy temprano se vieron invadidos de numeroso concurso de fieles, que reverentes asistían al Santo Sacrificio de la Misa, que de hora en hora, desde las 6 a las 12, se celebraban.

Fué numerosísima la asistencia al banquete eucarístico, anotándose la Comunión por millares.

Entre ocho y nueve de la mañana tuvo lugar la augusta e imponente ceremonia de la bendición de las palmas y la procesión a la cual siguió la Misa solemne cantándose la Pasión del Señor, según San Mateo.

Durante estas grandiosas ceremonias, los más amplios templos de la capital de la República resultaban pequeños para el inmenso concurso de fieles.

En la Catedral, ofició el Excmo. y Revdmo. Señor Arzobispo de la Archidiócesis, asistido del Muy Ilustre Cabildo Catedral.

En las Iglesias Parroquiales, sus respectivos Párrocos y en las Conventuales de varones, el Superior de la Comunidad y en la de Religiosas, su respectivo Capellán.

Hubo gran demanda de guano bendito.

Apesar de la enorme multitud, que concurrió a los templos, no se registró ningún incidente desagradable, antes por el contrario, reinó un orden admirable que pone muy alta la educación religiosa del pueblo habanero, que se comportó muy dignamente en la casa del Señor, su Iglesia Santa.

EN EL TEMPLO DE SANTA CLARA

Conferencias dogmático-morales martes, miércoles y jueves Sto.

Los Obreros de las Escuelas de los Cruzados de Cristo, celebrarán tres Conferencias Dogmático-Morales, el Martes, Miércoles y Jueves Santo, a las 9 de la noche en la Iglesia de Santa Clara, sita en el Reparto Lawton-Batista.

Las Conferencias serán pronunciadas por los Doctores R. R. P. P. Ismael Teste, Fray Antonio Melo y Monseñor Manuel Arteaga y Betancourt, Provisor y Vicario de la Archidiócesis de la Habana.

Los Cruzados de Cristo y sus obreros, invitan muy atentamente a los caballeros y jóvenes de la Habana.

Grandes Fiestas a Jesús Nazareno del Rescate de Arroyo Arenas

En el Cano: Jueves, Viernes y Sábado Santos: Oficios de la mañana a las 9, por la tarde a las 6 y media, en que predicará el jueves el P. Guardián de los Franciscanos, y el Viernes Mons. Arteaga.

Abril 20

A las 6 p. m., se trasladará procesionalmente la venerada imagen del Nazareno de la Iglesia Parroquial del Cano a la Ermita de Arroyo Arenas, quemándose al final fuegos artificiales.

Abril 21

A las 8 y cuarto misa de Comunión. A las 9 misa a toda orquesta; predicará Mons. Amigó. El coro será dirigido por el señor Pedro Pardo.

A las 6 p. m., saldrá procesionalmente la venerada imagen del Nazareno por las calles de Arroyo Arenas. El altar del Nazareno será adornado por el jardín "El Clavel" de los hermanos Armand. La Ermita estará iluminada ambas noches.

La comunicación fácil y cómoda por la Havana Central, guaguas y automóviles a todas horas.

LA COMUNION A LAS RECLUSAS

Será el Martes Santo en la cárcel de Guanabacoa

Recibimos atenta invitación de la distinguida y caritativa dama señora Elvira Pérez de Errasti, presidenta del Comité de Penales de las Damas Isabelinas de Cuba, para la comunión general que se celebrará el Martes Santo a las ocho de la mañana en la Cárcel Nacional de Mujeres de Guanabacoa.

A dicha hora se celebrará misa de comunión general armonizada, distribuyéndose a continuación un exquisito desayuno entre las penadas.

Como preparativo para la ya citada Comunión Pascual, se están celebrando Santas Misiones en dicho Penal.

Además se servirá un desayuno especial a las presas y habrá una fiesta literario- musical.

HA FALLECIDO ALVAREZ RUELLAN

Distinguido médico, orador y católico muy connotado

El sábado a las once de la noche ha dejado de existir, el Dr. Manuel Alvarez Ruellán, distinguido médico, orador de elocuente y amena palabra, habiendo figurado como Secretario en las Cámaras autonómicas, en las que adquirió gran renombre por su elocuencia.

Figuró siempre en las filas católicas a cuya causa prestó grandes servicios.

Fué un fervoroso congregante de la Anunciata y un entusiasta Caballero de Colón.

Su muerte es una dolorosa baja en las filas católicas, en las que tanta falta nos hacen hombres de su temple.

Murió como perfecto caballero católico confortado con los Santos Sacramentos y la Bendición Papal.

A su atribulada viuda y afligidos hijos y demás familiares nuestro más sentido pésame.

Al piadoso lector, le pedimos, muy encarecidamente ruegue al Señor por su eterno descanso.

CULTOS DE LOS CABS. DE COLON

Comunión en la Catedral y ejercicios espirituales

Capellán de Estado

Habana, 12 de Abril de 1930.

Querido Hermano:

Tengo el honor de comunicarle que por acuerdo del Consejo de Estado y la cooperación de los Resp. Grandes Caballeros de los Consejos de esta Ciudad, San Agustín No. 1390, San Cristóbal de la Habana No. 2590, y Diego Velázquez No. 2637, se celebrará, en la Santa Metropolitana Iglesia Catedral de esta Ciudad, a las siete y treinta a. m. del día veinte del corriente mes de Abril, la Comunión Pascual de los Hermanos de esos respetables Consejos.

Desde el día catorce al diez y seis inclusive del corriente, a las ocho de la noche, en la Iglesia de Ntra. Sra. de la Merced de esta Ciudad, habrá una tanda de ejercicios espirituales para caballeros, dirigidos por nuestro Hermano el R. P. Florencio García, C. M., como preparación para el cumplimiento Pascual; suplicándose a los Hermanos de los mencionados Consejos la asistencia a ellos.

Debo de advertirle, Carísimo Hermano, que si Ud. no pudiese cumplir con el Precepto Pascual en dicho día veinte, debo hacerlo antes del día veinte y nueve de Junio, festividad de los Santos Apóstoles San Pedro y San Pablo, en que termina para la América Latina, según el Breve Litteris de 30 de Abril del pasado año, el tiempo señalado para el cumplimiento Pascual.

Le ruego encarecidamente informe al Resp. Capellán de su Consejo el haber cumplido con el Precepto Pascual, a fin de evitar el efecto señalado en el No. 2 de la Sección 162 de las Leyes y Constituciones de Nuestra Querida Orden de Caballería.

Suyo fraternalmente,

Vto. Bno. **Jacinto Ruiz-Moris**, Diputado de Estado. **José Rodríguez Pérez, Pbro.**, Capellán del Consejo de Estado.

LA ESTACION EN SANTA PRAXEDES

La maldición de la higuera por Jesús y su significado

Hoy entra también Jesús en Jerusalén con sus discípulos, y como se había marchado temprano y en ayunas nos dice el relato sagrado que tuvo hambre en el camino. Se acercó a una higuera, la cual estaba llena solamente de hojas y queriendo Jesús darnos una lección, maldijo la higuera, la cual se secó en el acto. Expresó El Salvador con este castigo la suerte que espera a aquellos que no tienen más que buenos deseos y en los que el fruto de la conversión no se coge nunca. La alusión a Jerusalén es también muy significativa, por el celo exterior que mostraba en el culto divino, mientras que su corazón estaba ciego y endurecido, puesto que poco después se disponía a arrojar de su seno y a crucificar al Hijo de Dios.

EL 4TO. JUEVES DE LA EUCARISTIA

Numerosa concurrencia ha asistido a él en Reina

La festividad del Cuarto Jueves eucarístico, se ha celebrado con grandiosa solemnidad en la Iglesia de Reina, con arreglo al siguiente programa:

A las cuatro y media de la tarde, Exposición de Su Divina Majestad, Estación, Santo Rosario y piadoso ejercicio de los Quince Jueves, cánticos por el tenor Urrestarazu y el barítono Fuentes.

A las cinco, sermón por el R. P. Manuel Gómez, S. J., quien desarrolló sabia y elocuentemente, el siguiente tema: Jesucristo en la Eucaristía nos preserva de la concupiscencia de los ojos.

Fué escuchado con suma reverencia por un distinguido y numeroso auditorio, que lo celebró sobremanera.

Después del canto del Agnus Dei de Bizet, se reservó el Santísimo Sacramento, interpretándose el de Griesbacher.

El templo lucía un hermosísimo adorno floral.

El próximo jueves 17 de abril, por ser el Jueves Santo, los cultos eucarísticos serán a las tres de la tarde.

BELLA FIESTA A SANTA TERESITA

Se celebró muy solemne en la parroquial del Carmen

Conforme anunciamos en la Sección de Avisos Religiosos, la Cofradía de Santa Teresita del Niño Jesús y de la Santa Paz, celebró solemnísima función en honor a esta Santita, en la cual ofició el R. P. Fray Carmelo de la Santísima Trinidad, C. D. y predicó el P. Fray José Vicente de Santa Teresa, C. D.

La parte musical fué dirigida por el R. P. Fray Enrique de la Virgen del Carmen, organista de esta Iglesia e interpretada por un grupo de escogidas voces.

Después de la solemne función, una grandiosa procesión recorrió las naves del gran templo carmelitano.

El adorno, tanto del altar de la Cofradía como la carroza, en que la Santita de la lluvia de rosas fué llevada en la procesión, fueron confeccionados por sus Camareras señora Teresa Ripoll de Calles y la señorita Nena Calles y Ripoll, quienes fueron muy felicitadas por la numerosa y distinguida concurrencia, que a esta función asistió a las cuales unimos las nuestras.

EN MADRUGA LOS CABS. CATOLICOS

El domingo de Resurrección se efectuarán cultos solemnes

En la Iglesia Parroquial de Madruga, serán inaugurados solemnemente los Caballeros Católicos.

El acto de la Iniciación será por la noche, el cual será presidido por el doctor Valentín Arenas, Presidente general de "La Unión Caballeros Católicos de Cuba" y el Asistente padre Rivas.

Asistirán connotados elementos católicos de la Habana y Matanzas.

EJERCICIOS ESPIRITUALES

para Señoras, el Lunes, Martes y Miércoles; la plática, a las 9 a. m. y a las 4 p. m., por el R. P. Visitador de los PP. Paules, Antonio López, C. M.

CONFERENCIAS APOLOGETICAS

para Caballeros de Colón, en los mismos días, a las 8 p. m., por el Rvdo. P. Florencio García, C. M.

IGLESIA DE LA MERCED

IGLESIA DE NTRA. SRA. DEL PILAR. Solemnes cultos a Jesús Nazareno. El día 16 a las 9 a. m. misa solemne con sermón por el Iltmo. Monseñor Santiago G. Amigó. Después de la misa procesión con la sagrada imagen.

1978 13 A 16

PONGA SU ANUNCIO CLASIFICADO EN EL "DIARIO" LE CONVIENE

Para ELLOS y Para ELLAS

CONSULTORIO POR LA DOCTORA HERMINIA PLANAS

SECRETOS DE UNA PARISIENSE. CONOCETE A TI MISMA.

..Estimada amiga: .....
..Aunque el cuello-capa es uno de los detalles salientes de la moda, conviene recordar a las jóvenes de corta estatura el peligro que para ellas tiene ese adorno contribuyendo a reducir su talla. .....
..(Compárense los modelos). .....
.... Sara. .....

LETICIA.

A SAN FRANCISCO DE ASIS

Si tú supieras, Padre, lo mucho
(que he sufrido,
si te dijera, Padre, los ríos que he
(llorado,
y todo lo he sentido y todo lo he
(callado,
porque lo más callado siempre es lo
(más sentido.

Como tú Cristo tuve la cruz, más
(no he tenido
jamás un Cirineo que llegara a mi
(lado;
al tenderse mi mano, ni una mano
(he encontrado,
he llamado a las puertas, y ni una
ha respondido..

Y yo les dí a los hombres mi amor;
(pero me pagan
con el odio, y mis carnes alevemente
(llagan..
más aunque, como fieras, me vuel-
(ven mal por bien.

No he de mostrarles nunca el co-
(razón arisco,
¡porque tú me enseñastes, oh, Pa-
(dre San Francisco,
que hay que llamar hermanos a los
(lobos también!

Gustavo Sánchez Galarraga.

Inquieta:

En la "Maison Lucie", Industria 111, teléfono A-9327, es donde puede adquirir esa "Loción Lucie", que he recomendado otras veces a mis lectoras. Es especial para blanquear por todo el día. Para los **brazos, cuello y escote**, es lo mejor. Se aplica con una esponjita fina o un trozo de algodón, dejándola secar naturalmente. Luego se pasa un algodón seco y se apliquen los polvos, con lo que lograrán un cutis liso y nacarado por todo el día. Allí mismo tienen unos polvos para combinar con la loción, muy buenos para el cutis grasiento, pues son secantes.

"Emma Suárez". (Báez).

Solicita de mis buenos lectores copia de la letra de tangos "Quejas Pamperas" y del Vals "Nelly". (Anticipa las más finas gracias.) Ruego recordarme para quién mandan las copias.

Petronio:

No me molesta. Con mucho gusto le informo que el 'depósito general" de la famosa pomada LILIANA para hacer "crecer" el cabello y "vigorizar" las raíces, está en la droguería Sarrá, de donde se surten los comercios del interior de la Isla. Se vende, en la Habana, a razón de dos pesos el botecito. (De resultados positivos y probados).

Pilarica:

Tener vellos no es una desgracia, y, hasta hay muchas veces que se considera un encanto..."¡Para gustos se han hecho los colores!" En la Casa Wilson", Obispo 52 encontrará buenos depilatorios, cremas y cuanto necesite en materia de embellecerse. No le recoimendo la depilación eléctrica.

Prudencio:

Como buena pasta para "blanquear" los dientes y 'fortalecer" las encías, le recomiendo eficazmente la pasta ZIODINE, de venta en todas las boticas, perfumerías y en su depósito general, Dragones 104, Ciudad (aunque en ese lugar será seguramente para las ventas al por mayor).

Reinalda:

Conozco una señora que puede hacerse cargo de forrar el monedero, pues es muy curiosa y hace trabajos de paciencia y habilidad. Lo mismo con toda clase de pieles, como que es la única, que yo sepa, en la Habana, que arregla pieles. Su dirección: Sra. Josefina P. de Massotti, calle de Acosta esquina a Cuba (por Acosta). Celebraré que logre su deseo.

Teléfono "M-9362".

Dr. José A. Trémols.

Muy estimado Dr.: Encantada de su fina atención y dispuesta a publicar su atenta carta en beneficio de la persona interesada, que en el momento en que escribo estas líneas, no recuerdo, pero que indudablemente leerá en contestación. ¡Muchas gracias!

DR. JOSE A. TREMOLS.
Médico.
Consulado 62, Habana
Dra. Herminia Planas.
DIARIO DE LA MARINA.
Ciudad.

Allá por los años entre el 78 y el 80 pasé unas vacaciones de estudiante en Guanajay; y llegó a mis manos un cuaderno impreso en esa villa con los versos de un pardo allí nacido; homologo del cantor "Al Niágara" en donde lef "La Mosquita" que si no recuerdo mal empezaba: Hay una tenaz mosquita—Que me sigue infatigable—Si de mi frente la espanto —Vuelve en mi frente a posarse. etc. etc.

Si pueden serle útil esos datos, se felicitará su ato. s.s. Q. P. B

Dr. J. A. Trémols.

C. de Vd. Abril 10|30

EL INSOMNIO.

¡Dormir! Es posible dormir cuando se desea? Evitando todo esfuerzo porque pone en tensión a los nervios y defrauda nuestros propósito sí; mírese fijamente hacia arriba, para no seguir pensando, y en pocos instantes, a menos que nos interrumpa algún ruido, nos hallaremos a las puertas del más dulce sueño. Esta teoría está basada en las experiencias del sabio alemán Rosombaum, quien nos dice que "la acción de los ojos tiene un oficio importante en la producción del sueño", seguramente porque levantando la vista se cierra la corriente de fuerza vibratoria que nos lleva a la conciencia de cosas exteriores y al dominio del cerebro.

Respecto a la cantidad de sueño necesaria, hay personas extremadamente enérgicas, —como Edison— que fundan un virtuoso orgullo en limitarlas a cuatro o cinco horas, pero desde el punto de vista material e higiénico, este es un error, porque se requieren de siete a ocho horas para que las personas que llevan una vida activa y cuando mayor sea el trabajo cerebral, mayor sueño se requiere.

El sueño produce la bellaza, la verdadera belleza del cuerpo y del alma; por eso nos ha impuesto la naturaleza ese estado de olvido durante la tercera parte de nuestra vida, que pertenece a la noche del cuerpo por ser el día del alma.

PARA CUARESMA

Pescado a la Española

1 libra y media de pescado (pargo), sal y pimienta, 2 cucharadas de mantequilla, jugo de naranja agria, cebolla, un ají, dos y media cucharadas de harina. Una mayonesa hecha con huevo.

Se cocina el pescado dentro de un paño hasta que esté blando. Se retira el pescado y se conserva el agua. Se derrite la mantequilla. Se le añade la cebolla y el ají y se cocina hasta que se dore; después se le añade la harina gradualmente. Y se hace una crema, después se añade el agua del pescado, jugo de naranja y la mayonesa. Finalmente se le añade el pescado desmenuzado. Receta para seis personas.

INDISPENSABLE EN VERANO
MAGNESIA SARRÁ
Sabrosa-Espumante-Anti-ácida
Inmediatamente alivia:
Jaquecas, Mareos, Acedías.
ASEGURE UN DIA FELIZ
Todas las mañanas tome una cucharada.
DROGUERIA SARRÁ
LA MAYOR

FERROCARRILES UNIDOS DE LA HABANA

DOMINGO, 20 Y LUNES, 21 DE ABRIL DE 1930

LAS TRADICIONALES FIESTAS DE JESUS NAZARENO, EN ARROYO ARENAS

En esos días no debe preocuparle que la carretera se halle congestionada de vehículos. Desde Estación Central saldrán trenes CADA 30 MINUTOS que le llevarán hasta la propia Ermita y

REGRESO, POR SOLO:

Desde Estación Central ..... $ 0.25
„ Luyanó y Víbora 0.20
„ Naranjito y Marianao 0.15

LA ADMINISTRACION.

M.E.C.D. 2016

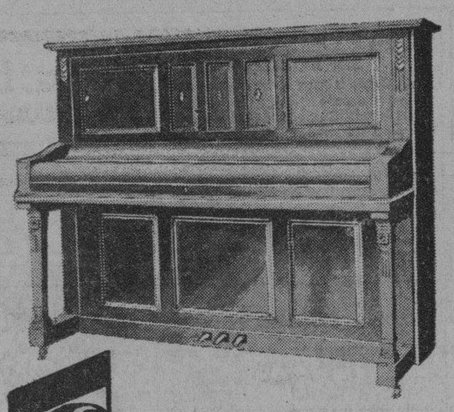

EL PIANO ALEMAN

STEINBERG

Un piano dura según esté fabricado. El piano alemán Steinberg lo hace una industria muy antigua que selecciona con éxito tradicional las maderas y demás materiales. El piano alemán Steinberg se hace casi todo a mano. De ahí lo primoroso del mueble y la pureza de sus voces. Siendo superior, el piano alemán Steinberg lo vendemos al mismo precio de los pianos corrientes y, además damos amplias facilidades de pago.

Venga a verlo y oirlo.

UNIVERSAL MUSIC AND COMERCIAL Co
SAN RAFAEL
ESQ. A CONSULADO
TEL. A. 2930

HABANERAS

(Viene de la página CINCO)

EL 8 DE MAYO

MONUMENTO AL SOLDADO INVASOR

Un dia de fiesta.
El 8 de Mayo.
Con objeto de recaudar fondos para erigir un monumento en Mántua al Soldado Invasor, el doctor Rafael Maria Angulo, Presidente de la Asociación de la Prensa, sugirió la bella idea de que el pueblo cubano, en gesto de gratitud a los heroicos libertadores, contribuya a hacer viable tal propósito ofreciendo su óbolo por pequeño que fuese.
Y el doctor Miguel Mariano Gómez, Alcalde de la Ciudad, como miembro del Comité Gestor, ha concebido el proyecto de que todos los espectáculos que se celebren ese dia en esta capital ofrezcan una parte de su recaudación para engrosar los fondos destinados a ese fin.
Laudable la idea.
Digna de apoyo.
Casi todas las empresas, y ya todos los empresarios cubanos de cinematógrafo, espontáneamente, han brindado el diez por ciento de la recaudación total que obtengan en esa fecha.
También se celebrarán dos partidos de foot ball en el **Stadium Polar**, cedido galantemente, al objeto, por el señor Emeterio Zorrilla.
Además hay en perspectiva un gran match de base ball, en los terrenos del **Vedado Tennis Club**, entre las formidables novenas de la Universidad y Teléfonos.
Tanto en el juego de foot ball como en el base ball los ingresos se destinarán íntegramente al Monumento.
Ya que tienen tan patriótica finalidad los espectáculos y juegos de sport de esa fecha, convendría que las autoridades, el comercio y la banca prestaran su concurso declarándolo festivo.
Despues de las doce.
Por lo menos.

EN EL COUNTRY CLUB PARK

En la Quinta Avenida.
Y Avenida Real del Oeste.
Allí, a una cuadra de la Legación Francesa, han fijado su residencia el señor Jimmy Beck y su interesante esposa Margarita Contreras.
Casa céntrica, de moderna construcción, que se distingue por su **confort** y su amplitud.
¡Felicidades!

ERNESTO BERUMEN

Ya entre nosotros.
Ernesto Berúmen.
Renombrado pianista mexicano que llegó a esta ciudad, procedente de Nueva York, por la ruta de la Florida.
Breve aquí su estancia.
Durante varias semanas.
En ese tiempo explicará un Curso de Técnica e Interpretación en el Conservatorio Internacional.
Gran centro de enseñanza artística establecido en el Vedado, calle F, entre 27 y 29, bajo la dirección de la distinguida profesora Maria Jones de Castro.
Segundo viaje a Cuba.
Del eximio artista.

AMANECER

Bello el título.
De una fiesta próxima.
Es la que organiza el **Club Atlético de Cuba** para el sábado 3 de mayo.
El baile **Amanecer**, dados los preparativos que se llevan a cabo, culminará en un acontecimiento.
Una gran fiesta.
Bajo todos sus aspectos.
Tocarán la Orquesta de Antonio Maria Romeu, el **Jazz Band** Diplomáticos y el Sexteto Habanero.
Habrá muchos atractivos.
De los que iré dando cuenta.

Continúa en la página NUEVE

JOYAS · MUEBLES · OBJETOS PARA REGALOS
LA CASA QUINTANA
AVE. ITALIA 74-76. TEL. A-4264-M-2146

La Emperatriz
San Rafael 36.

TODA SEÑORA

que conozca los secretos de la distinción aplicada al vestir del hombre, sabe que en nuesro Departamento de Camisería a la Medida puede encontrar en precio, calidad y belleza, lo que en todas partes hay.
Pero, además...
algo que por su original suntuosidad y por ser exclusivo, no podrá hallar en ninguna otra parte...

Laureano Lopez, S. en C.
Sastres Artistas

EXCEPTO EN LA CASA BLANCA, NADIE QUEDARIA SATISFECHO SI SE LLEGA AL TRATADO TRIPARTITO PROYECTADO

En lugar de ser algo que trata de limitar para el futuro la construcción de nuevos buques, será una nueva competencia

SOLO DIPLOMATICOS HABILES, ESQUIVARIAN EL PELIGRO

Los riesgos de un Tratado de esa índole son superiores a los de uno general y es común el deseo de llegar a él

WASHINGTON, abril (ST.) En vista de la posición tomada recientemente por los italianos en Londres parece que en la Casa Blanca hay indicios de que no sería muy mal visto la concertación de un tratado tripartita.

Pero excepto la Casa Blanca nadie quedaría satisfecho. El mejor de los tratados concertados bajo esas condiciones no obligaría a ninguna de las partes a limitación alguna real y efectiva. Bajo determinadas circunstancias ese tratado es algo desconcertante e irritante. Solo debe considerarse en el caso último y esperando del mismo, solo malos resultados. La delgeación norteamericana en Londres lo considera así. Esperamos que pronto en Washington tengan el mismo criterio.

Un tratado de esa índole concertado entre Inglaterra, Japón y los Estados Unidos, tiene que poseer alguna cláusula que reconozca el derecho y la necesidad de una competencia constructiva naval contra los poderes continentales. En lugar de ser algo que trate de limitar en el futuro la construcción de nuevos buques, resultará una fuente más de competencia.

De su sola formulación se desprende que las tres potencias que lo suscriban están dispuestas a aumentar su poderío en la misma proporción que cualquier otro grupo de naciones. La paridad anglo americana, desaparecería, ante la competencia anglo-francesa. Desaparecería en consecuencia la limitación anglo-japonesa-americana.

Porque a pesar de todas las protestas de buen deseo estas tres naciones se verían obligadas por la fuerza de las cosas a aumentar su poderío frente a cualquier actitud continental. Y además el tratado tripartita repugna con el criterio norteamericano de aislamiento. Ya los partidarios de esta tendencia han expresado su opinión de miopes.

Solo diplomáticos muy hábiles esquivarán el peligro de concertar ese tratado tripartita y sus posibles funestos resultados. Porque la mera concertación de un convenio de esta índole es ya causa bastante de distinción para que otro grupo de potencias se concerten frente a ellas. Surgirían las cuestiones de la construcción de más submarinos y unidades ligeras para dentro de seis años. Y esto según el cómodo criterio de algún optimista, que lo más que se atreve en a posponer para dentro de seis años, el conflicto. Repetimos que un concierto de esta índole tiende por su propia fuerza a establecer competencias con Francia e Italia principalmente, ya que estas naciones no se rigen por el principio de la limitación de armamentos navales sino por sus propios fines nacionalistas. En las potencias que firmen ese convenio se reflejará toda la inestabilidad de la política europea. Y hacer depender la fuerza naval norteamericana de esa situación no logrará nada más que aumentar el embrollo existente.

Los riesgos de un tratado de esa índole son muy superiores a los de un convenio general. Y la tendencia de la diplomacia en este momento es la de obligar en un solo tratado al mayor número de países. Lo contrario precisamente de concertar tratados particulares.

Un tratado de esa índole, es a nuestro juicio, algo que está señalado con las máculas de la diplomacia de antes del conflicto bélico de 1914. En consecuencia este periódico llama la atención del presidente Hoover para que antes de proseguir esas negociaciones, considere larga y cuidadosamente, las consecuencias que podría traer, el hecho de su concertación.

«The World». New York abril 4 de 1930.

PONGA SU ANUNCIO CLASIFICADO EN EL "DIARIO" LE CONVIENE

GRAN LIQUIDACION

TERMINA EL JUEVES PROXIMO NUESTRA GRAN LIQUIDACION.

Con motivo de las solemnidades religiosas del Jueves y Viernes Santo, La Casa Grande cerrará sus puertas el jueves a las doce meridiano.

De modo que, no pierda usted estos días últimos de esta liquidación general.

Articulos para el Hogar

Tercer piso.

Stores de etamina, en color crudo, con bordados en varios tonos, a $1.00
COJINES de crash con bonitas alegorías infantiles, a $1.25
COJINES de damasco, en infinidad de estilos, muy finos, a $1.25
COJINES de cretona, rellenos con flor seda, con vuelos de pico, a..... $0.80
ALFOMBRAS, de excelente calidad, ovaladas, de 65 x 130, a $2.00
ALFOMBRAS de lana, ovaladas, en variedad de dibujos, de 70 x 140, a.... $4.00
CORTINAS de punto, suizas, blancas, cremas y crudas, el par desde $7.00
En cretonas, tafetanes, sunfast y damascos, hemos reducido los precios en un 50 por ciento.

Articulos para Regalos

Planta Baja.

ABANICOS, japoneses y valencianos, en un gran surtido, desde $0.20
SOMBRILLAS japonesas, desde $0.80
PASADORES de fantasía, en variedad de estilos y colores, desde $0.25
COLLARES, surtidos de tamaños y colores, desde $0.30
Jarrones, ceniceros, porta-retratos, perfumadores, etc., desde $0.40

CANASTILLA

Segundo Piso.

Vestidos de linón, bordados a mano en blanco, azul y rosa, a $1.25
Jueguitos de canastilla, bordados a mano, en variedad de dibujos, a $1.25
Cojines de linón y organdí con finos bordados a mano, a $1.25
TODOS ESTOS ARTICULOS VALEN MAS DEL DOBLE.

PERFUMERIA

Planta Baja.

Una caja de polvos Anthea, con una caja de jabón de Castilla, por $0,75
Polvos Gardenia de Salomon, la caja, a. $0.25

FAJAS

Primer Piso.

Fajas de cutí brocado, en rosa, azul y salmón, con elástico en los lados y cordón detrás. Tallas 27 al 36 ..... $1.50
Fajas de elástico tubulares de catorce pulgadas. Tallas 27 al 34, a $2.50

HOY, VENTA ESPECIAL DE CORTES DE VESTIDOS Y RETAZOS

Todos los lunes y viernes, hacemos una venta especial de cortes de vestidos y retazos de magníficas sedas y de otras telas de novedad.

A PRECIOS MUY REDUCIDOS

La Casa Grande
Angones y Cía

BAJO PRECIO DEL TRIGO Y ACEITE

La Cámara Agrícola de Córdoba ha dado quejas al Gobierno

CORDOBA, abril 13. (ST) La Cámara Agrícola de Córdoba ha dirigido un mensaje al señor Wais, Ministro de Economía, trasmitiendo las quejas ante ella formuladas a diario por los agricultores, en vista de la alarmante depreciación del aceite y el trigo, que viene a repercutir en el comercio, creando al propio tiempo una situación difícil a las clases necesitadas por la falta de trabajo.

Por lo que al aceite se refiere ruega la Cámara Agrícola al ministro examine las conclusiones votadas por la Asamblea recientemente celebrada en Madrid recogiendo en disposiciones ministeriales aquellas de más urgente implantación; y en cuanto al trigo opina la citada entidad que debe propagarse por decreto hasta 1o. de julio del año próximo la tasa establecida. En igual sentido se ha dirigido la Cámara Agrícola al jefe del Gobierno, al director general de Agricultura y al ministro de Justicia señor Estrada como hijo de Córdoba.

POR LAS FUENTES DEL RIO ORINOCO

Un famoso explorador español se propone descubrir aquéllas

CARACAS, Venezuela, Abril 13. (S. T.)—Se encuentra en esta capital el intrépido explorador español señor Juan Mundo, quien pasó ocho años entre los indios caroni, una de las tribus más salvajes del Sur de Venezuela.

El señor Mundo dice que está preparando una expedición al río Orinoco, para descubrir sus fuentes, esperando que las amistades que ha sabido crearse entre los indígenas, en sus muchos años de convivencia con ellos, le servirán de mucho.

TRIANON

Precioso modelo en color marfil, con la tira carmelita oscuro.
$7.00
Tacón alto y mediano
Hnos. Alvarez
Neptuno y San Nicolás
Teléfono A-7004

VERANO! VERANO!

Original Modelo de PANAMALAC, última Creación de París.
Tenemos, además, otros Modelos de gran elegancia, en Crinolac, Bankok, Bangku, Rocello, Dentelles, Perlé fino y legítimas Italias de Primera, todos a
PRECIOS MUY ECONOMICOS

En ESTERILLAS de FANTASIA tenemos un surtido tan extenso, que sería difícil detallarlos todos. ELEGANCIA, CALIDAD y Buen tono, encontrará usted en nuestros Sombreros de Verano.

Nos ajustamos a nuestro lema: Buena mercancía a bajo precio.

El Gran Trianón
M. Rodríguez y Cía.
Amistad y Estrella. Telf. M-3358.

DOS PERTENENCIAS DE GRAN VALOR:
UNA FINCA.
UNA CUENTA BANCARIA.

The Royal Bank of Canada

Suscríbase al DIARIO DE LA MARINA

Lo más fácil, señora, si usted visita "LA APLANADORA", le será elegir su estilo para este verano. Pida gratis nuestro catálogo.

Venus Paris
Dorrell
Venus Paris

ENVIOS AL INTERIOR 30¢ MAS

LA APLANADORA
REINA Y BELASCOAIN ABADIN Y Cª

M.E.C.D. 2016

GACETILLAS

RAFAEL LOPEZ SOMOZA EN EL TEATRO PAYRET

LOPEZ SOMOZA, EL ACTOR FAVORITO DE LA HABANA, LLEGO AYER

A bordo del vapor Espagne llegó a puerto ayer el gran actor español Rafael López Somoza y su esposa Blanquita Erbeya, primera actriz de la Compañía que inicia su tournee en la Habana el próximo sábado.

En el mismo buque llegaron elementos artísticos del gran conjunto que ha contratado Somoza para su tournee por América, destacándose el primer actor de carácter Carlos Orellana y el galán cómico Paco Arrola.

A recibir al actor favorito de nuestro público acudieron amigos y admiradores.

López Somoza llega a un centro artístico que es su ambiente propio. La Habana tiene para los grandes actores una atracción irresistible y en todas las rutas iniciadas por aquellos consagrados en la escena que una vez gozaron del favor de nuestro público, ha de incluirse necesariamente la actuación en la Habana.

López Somoza ha querido iniciar su tournee por Cuba y aquí recibe a los elementos contratados al efecto. Su Compañía, su repertorio, el material escénico con que cuenta su empresa para la actuación de su tournee son dignos del prestigio y la popularidad de Rafael López Somoza.

Podemos adelantar al público que en la breve temporada que ofrecerá López Somoza en la Habana se llevarán a la escena los últimos estrenos hechos en México en la gran temporada del Teatro Virginia Fábregas.

López Somoza es un actor de personalidad tan relevante como su gracia natural y su vis cómica incomparable.

La reaparición de Rafael López Somoza tendrá lugar el sábado próximo con la comedia EL HOMBRE QUE TODO LO ENREDA, una de sus creaciones.

Las localidades del abono se están entregando desde ayer a los abonados. Pudiendo acudir durante el día de hoy a la contaduría del Teatro Payret.

PAYRET: JUEVES Y VIERNES SANTO: "CRISTO"

Hoy se inician en «Payret» los ensayos generales de «Cristo», el maravilloso poema dramático castellano que representará Herman von Mueller en los dos días que la tradición cristiana consagra a esta piadosa evocación: jueves y viernes santos.

Para efectuar estos ensayos, exigidos por Von Mueller como requisito indispensable de su actuación artística, ha sido necesario suspender las representacones de variedades, realizando con ello la empresa un sacrificio económico de importancia.

Gracias a ese sacrificio, y a otros muchos que no estimamos discreto mencionar, la representación de «Cristo» será un verdadero acontecimiento religioso y artístico, que eclipsará todo lo hecho hasta ahora y que será muy difícil de igualar en el futuro.

Baste decir que para seleccionar los artistas que deben interpretar los personajes de «Cristo», Von Mueller ha examinado más de 200 personas, hasta encontrar tipos exactos; que las decoraciones, trajes y objetos han sido confeccionados de acuerdo con los más fieles documentos históricos, y que para la ejecución de las obras musicales de Haydn, Mozart, Mercadante, Fauré y Perosi que acompañan al drama, se ha formado una orquesta «a capella» de 15 profesores y un magnífico coro en el que hay sopranos, mezzo-sopranos, tenores, barítonos y bajos.

ULTIMA FUNCION DE LA TEMPORADA DE VARIETES EN EL TEATRO PAYRET

Con el homenaje a Fregolino termina esta noche la brillante temporada de variette realizada por Li Ho Chang, Fregolino y otras atracciones.

Esta noche será la última función con un cartel novedoso y atractivo tomando parte en homenaje a Fregolino todos los artistas que actuaron en la temporada actual de variette y exhibiéndose nuevas películas sincronizadas por última vez en la Habana.

El cartel tiene como atractivo primordial el estreno de una comedia de transformaciones por Fregolino, un acto especial de variette por el inimitable transformista y su acto de ventriloquía con su compañía de muñecos.

A pesar del programa colosal que se prepara para esta noche los precios no han sido alterados. 40 cts. Luneta y 20 cts. al asiento con entrada en butaca; tertulia 15 y paraíso 10 cts.

Tocará el Jazz Band cómico estrenando varios números cubanos.

NEPTUNO

«QUE SIGA LA FUNCION»
Un nuevo triunfo ha sido para la empresa de «Neptuno» la presentación de la película toda en colores naturales «Que Siga la Función».—Hoy se exhibe nuevamente en todas las tandas.

La matinée continua de 2 a 7 p. m., se cubre en Neptuno hoy con «Que Siga la Función», película toda en colores naturales, por Betty Compson, Luisa Fazenda con música, canto, bailes y diálogos, pero con títulos en espakol; además se exhibe la Revista Movietone; Variedad Vitaphone «El Mejor Payaso de Broadway» y la película sincronizada «Dichosas Vacaciones», donde canta Dorothy Mac Kaill y Jack Mulhall.

Luneta: 20 centavos.

En las tandas de 5 y cuarto y 9 y media: «Que Siga la Función» toda en colores naturales, hablada, pero con títulos en español y números de Vitaphone y Movietone. Luneta: 30 centavos toda la función.

A las 8 y media: «Dichosas Vacaciones», sincronizada, por Jack Mulhall y Mac Keil Dorothy.

El miércoles: «La Historia de una Indiscreta», por Billie Dove.

«La Fierecilla Domada», el sábado.

«Rey de Reyes», el jueves y viernes santos.

CINE WILSON

Gran temporada de verano a base de función corrida d e2 a 7 p. m., y de 8 y media a 11 y media p. m., rigiendo los precios de 10 centavos niños y 20 centavos mayores.

Para hoy, programa especial, con la comedia, «El Bailarín», por Charles Chase; y las super atracciones, «Las Apariencias Engañan», magnífica super atracción especial de la Fox, interpretada por Warner Baxter, Mary Duncan y Edmund Love; y «Los Ases del Volante», colosal super film especial de la Metro, interpretada por William Haines, Josephine Dun y Ernest Torrence.

A las 5 y cuarto p. m., la comedia «El Bailarín», por Charles Chase; y la suer atracción especial de la Fox, interpretada por Warner Baxter, Mary Duncan y Edmund Love, titulada: «Las Apariencias Engañan».

Por la noche, el mismo programa de la matinée combinado.

Mañana, «El Salto de la Muerte», por Luciano Albertini y Vivian Gibson.

Miércoles 16: «Flor de Amor», por arner Baxter y Edmund Love, y «Desolación» por George O-Brien y Madge Kennedy.

Jueves 17 y Viernes 18, la sacro bíblica religiosa producción de la Pathé en colores: «Nacimiento, Infancia, Vida, Milagros, Pasión y Muerte de Nuestro Señor Jesucristo».

Sábado 19, la espectacular, y emocionante super producción «La Cabaña del Tío Tom», lo más grandioso de la pantalla, (copia nueva).

730—14 Ab.

La celebrada actriz de Broadway en una impresionante interpretación, encarnando admirablemente a la novia mestiza de un bravo batallador allá en las regiones norteñas, para sucumbir después al poderoso atractivo de esa vida enloquecedora y errabunda en Alaska.

CINEMA CUBA

HOY: MAGISTRAL PROGRAMA

Tres verdaderas super producciones de estreno forman el más sugestivo y atrayente programa que pueda seleccionarse y este es el que para las ares funciones de hoy domingo, ofrece a su público la empresa del cómodo y ventilado cinema de la calle Suárez.

La matinée da comienzo a la una en punto con una revista Pathé; las comedias «El Huésped de Honor» y «El Rey del Invierno» y las producciones «El Terror del Desierto», por Rin Tin Tin; «El Chico del Clavel» por Douglas Mac Lean y «Las Repatriados», por Lars Hansen y Dita Parlo.

En la tanda de las cinco: «El Chico del Clavel» y «Los Repatriados»; exhibiéndose completo en la función corrida a l: ocho y cuarto, todo el programa combinado.

Mañana lunes, día popular: «En Marcha», por Jack Holt; «El Mundo Contra Ella», por Esther Ralston y «El Médico del Amor», por Richard Dix.

Martes 15: «Las Apariencias Engañan», por Warner Baxter.

Miércoles 16: «Las que huyen de casa», por Shirley Mason.

Blanca Erbeya y Rafael Lòpez Somoza

Se encuentrán en la Habana los artistas notabilísimos, que iniciarán la tournee con su Compañía en la Habana, debutando en Payret el sábado próximo.

GACETILLAS

LA REAPERTURA DE CAMPOAMOR

La empresa de Campoamor, que puede sentirse satisfecha de las gestiones realizadas a través de varios años, clausuró ayer una temporada que ha sido pródiga para los asiduos en emociones gratas y que han presidido tesoneros esfuerzos y aciertos rotundos.

Anoche, tan pronto como el público abandonó el teatro, iniciáronse los trabajos que culminarán en las últimas reformas planeadas y que aumentarán el confort y la belleza del simpático y favorecido coliseo.

Consisten en instalación de magníficos aparatos de «vitaphone» y «movietone», marca Western Electric, de amplias y cómodas lunetas, que sustituyen las actuales y nuevas líneas, que iluminarán fastuosamente la sala.

Algunos detalles decorativos y remozamiento general se incluyen en esas obras, terminadas las cuales Campoamor acogerá de nuevo a su público, para brindarle, exclusivamente, programas de estrenos.

Al efecto, entre otros, h afirmado la empresa un contrato co nel representante en la Habana de Metro Goldwyn Mayer, que dispone siempre de insuperable material.

De esa firma acreditadísima es la cinta que se exhibirá el día de la reapertura de Campoamor.

773—14 Ab.

TEATRO ENCANTO

«ILUSION»

Para mañana, martes, en los cnico turnos de costumbre, anuncia el teatro elegante de nuestras mejores familias un regio y esplendoroso estreno de la Paramount Films de Cuba: «Ilusión», película de grandes y poderosos atractivos a la que conceden sus maravillosas facultades artísticas Nancy Carroll y Charles (Buddy) Rogers, los protagonistas inolvidables de «Jazz Band» y «La Rosa de Irlanda».

Estreno llamado a constituir uno de los éxitos más decisivos y notables de cuantos hayan significado hasta ahora a las mejores producciones cinematográficas, «Ilusión», difundirá, indudablemente, sus méritos excepcionales, para obtener la sanción definitiva de nuestro público.

Hoy, por tanto, será exhibida por vez última, la prodigiosa super producción de los Artistas Unidos, «La Fierecilla Domada», de la que son protagonistas Mary Pickford y Douglas Fairbanks, «la pareja de más kilates que el oro en el lienzo de plata».

771—14 Ab.

TEATRO REGINA

«EL SALTO DE LA MUERTE»

Desde las 2 y media todos los días laborables, empiezan ahora los turnos del teatro Regina. Las funciones son continuas y los precios, aun con las películas más caras, luneta 20 centavos y tertulia 10 centavos.

En el programa de hoy va «El Salto de la Muerte», emocionante película que interpreta Vivian Gibson y «El Jinete del Terror», producción del Oeste por Bob Custer.

Mañana, reestreno de la super producción «El Prisionero de Zenda», (copia nueva) con Ramón Novarro y Alice Terry, y el Jueves y Viernes Santos, «Rey de Reyes» la emocionante película religiosa.

Nuestro aparato sonoro, perfectísimo y el tamaño del cuadro standard de proyección, hacen del teatro Regina, el preferido del público.

847—14 Ab.

CINEMA FAUSTO

«EL RIO ROMANTICO»

«El Río Romántico»: he ahí el prodigioso estreno que señala para hoy, lunes, en sus tres turnos de costumbre el Templo Máximo del Vitaphone y Movietone valorizado no ya por cuanto tiende a destacar sus méritos extraordinarios si no que, también, por el elenco de artistas que le concede sus insuperables facultades: Charles Rogers, Mary Brian, Wallace Beery, Fred Kohler, Natalia Kingston, Henry B. Walthall y June Collyer.

A juzgar por la magnificencia indiscutible de esta cinta en cuyo argumento se nos muestra uno de los temas más emotivos y románticos de la pantalla, es de esperar que el más lisonjero de los éxitos tienda a consagrar esta joya cinematográfica de la Paramount Pictures.

Dos números de Vitaphone, tan interesantes como sugestivos, una comedia y una revista de actualidades mundiales, integran el programa adicional de cada turno.

772—14 Ab.

CINEMA INGLATERRA

El cinema más cómodo y ventilado de la Habana y el que mejores producciones cinematográficas estrena a diario, a base de función corrida de 2 a 11 y media p. m., rigiendo los invariables precios de 10 centavos niños y 20 centavos mayores.

Para hoy, magnífico programa especial con la comedia «Ingratitud», por Syd Saylor, y las super atracciones, «Los Repatriados», regia producción especial de los Artistas Unidos, interpretada por Dita Parlo y Lars Hansená y «Canción de Amor» film excelsa de gran atracción, interpretada por Lupe Velez y William Boyd.

A las 5 p. m., la comedia «Ingratitud», por Syd Saylor; y la regia super producción Artistas Unidos, interpretada por Dita Parlo y Lars Hansen, titulada, «Los Repatriados».

Por la noche, el mismo programa de la matinée, combinado.

Mañana, «Flor de Amor», por Warner Baxter y Edmund Love; y «La Tragedia de Nina Petrowa», por Brigette Helm.

Miércoles 16: «Las Apariencias Engañan» por Warner Baxter, Mary Duncan y Edmund Love; y «El Perro de Baskekrville», por Carlyle Brockwell.

Jueves 17: «El Expreso de Siberia» por Renee Heribel y Alex Bernard.

Viernes 18: «El Salto de la Muerte», por Luciano Albertini y Vivian Gibson.

Sábado 19: «La Cabaña del Tío Tom», espectacular.

781—14 Ab.

CINE UNIVERSAL

Colosal programa ofrece hoy lunes 14 el gran salón de las mil lunetas de Egido y Monte.

Función corrida de 1 a 6 y de 6 y cuarto a 11.

«Gajes del Oficio», comedia en dos actos.

«Los Primeros Telégrafos», por Tim Mc Co·· en seis actos.

«Trances Embarazosos», por Reginald Denny en ocho actos.

Empieza la gran serie en diez episarios por Jacqueline Logan, titulada: «El Rey del Congo».

Jreqios para las dos funciones: de 1 a 6 y de 6 y cuarto a 11: Entrada: 10 centavos.

Para mañana:

«Noche de Estreno», comedia por el Conejo de la Suerte; «Marinos en Tierra Firme», por Karld Dane y George K. Arthur. «La Solteritas», por Jacqueline Logan en ocho actos; y el episodio 2 de «El Rey del Congo».

784—14 Ab.

LEA LOS ANUNCIOS CLASIFICADOS DEL "DIARIO" NO LE PESARA.

ENCANTO
EMPRESA PARAMOUNT
HOY 3½ 5¼ 7¼ 9¼
1½ 30—40—60—20

las dos máximas estrellas del arte cinematográfico
Vez 2
por primera vez juntos!
MARY PICKFORD
DOUGLAS FAIRBANKS
en la Superproducción SINCRONIZADA
la fierecilla domada
"Taming of the Shrew"
VITAPHONE LA VOZ DE LA PANTALLA
CHARLES HACHET
HOWLEIDT y sus Californianos
Revista FOX Sincronizada
Comedia UNIVERSAL
PROXIMO ESTRENO
ILUSION con
CHARLES ROGERS y NANCY CARROLL
Película PARAMOUNT
PRONTO!
SOMBRAS DE GLORIA
con JOSE BOHR
Primera Producción Parlante en Español

Saisio
EMPRESA PARAMOUNT
HOY 5 7 9
30 40 60 20
Por el amor y por el honor!...
Paramount Films de Cuba presenta a
CHARLES ROGERS
MARY BRIAN - WALLACE BEERY
FRED KOHLER, JUNE COLLYER,
HENRY B. WALTHALL
en la producción

RIO ROMANTICO
"THE RIVER of ROMANCE"
En los tiempos románticos, donde los hombres se deben al honor y al amor de la mujer amada... A merced de las balas del rival, pero... siempre dispuestos al cumplimiento de los cánones del honor...

VITAPHONE LA VOZ DE LA PANTALLA
Paramount Pictures
Revista Sonora PARAMOUNT
Una Fiesta Española
MELODIAS FAVORITAS
Comedia
JUEVES
EL PODEROSO por GEORGE BANCROFT
película PARAMOUNT

DE LA ESCENA Y DE LA PANTALLA

«LA SUERTE NEGRA». MARTI.

Con excepción de algunas situaciones, que parecen traidas por los cabellos, todo en La Suerte Negra está logrado. Tipos, ambiente, soltura y gracia del diálogo, etc. Muñoz Román y Serrano, pueden sentirse satisfechos de haber hecho un libro que, si no nos dice nada nuevo, tampoco desmerece de la producción media del género chico.

La partitura de Alonso y Acevedo es ligera y frívola. Como música sin pretensiones no es posible censurarla.

La interpretación y la presentación, discretas.

«LA MUJER QUE NUNCA OLVIDARA». RIALTO.

Pocas veces hemos visto en el cinematógrafo un problema psicológico mejor presentado, desarrollado y resuelto que en esta película de la Ufa. Es más: nunca creimos que fuera posible llevar a la pantalla una custión espiritual de esta naturaleza, sin recurrir a procedimientos ajenos a la pura cinematografía.

«La mujer que nunca olvidará» nos demuestra que mientras los cineastas norteamericanos se esfuerzan en resolver los problemas de técnica, incorporando al cine los valores cromáticos y sonoros, los maestros europeos del arte mudo tratan de utilizar mejor sus recursos propios, perfeccionando la expresión plástica hasta lograr maravillosos resultados.

Cierto que para llegar a donde se llega en esta film es indispensable el concurso de una artista tan inteligente y tan rica en recursos expresivos ocmo Lil Dagover, que hace en ella la mejor de sus creaciones. Pero, en cualquier forma, el dominio de los directores sobre las posibilidades cinematográficas tiene una importancia fundamental. Y revela un adelanto notable sobre sus colegas de Norteamérica.

Ivan Petrovich, encargado del protagonista, tiene momentos muy felices, especialmente en las escenas con su admirable «partenaire».

Y en general, la interpretación es tan correcta como los escenarios y la fotografías.

RAFAEL LOPEZ SOMOZA.

López Somoza, el aplaudido intérprete de las comedias de «astrakán», se encuentra desde ayer en la Habana, dispuesto a debutar en Payret el Sábado de Gloria.

Viene López Somoza de México, donde, al igual que en esta ciudad, es uno de los artistas favoritos del gran público.

No hemos de entrar nosotros en el análisis de su arte. Puede ser que, en un juicio severo, el crítico debiera exigirle menos confianza en su «vis cómica» excepcinal, así como se exige más gracia y más talento al género vacuo que cultiva. Pero eso no destruye el hecho positivo de que el público le rinde sus aplausos más cálidos y de que sus funciones se ven favorecidas por una concurrencia persistente. Y esto no es una preferencia local inmotivada como lo prueban en forma concluyente los triunfos repetidos de López Somoza en México.

Con López Somoza han llegado las primeras figuras de su compañía, entre ellas la joven actriz Blanca Erbeya, artista de talento, elegante y graciosa, que se formó en la Habana y que vuelve ahora a Cuba después de obtener elogios poco frecuentes de los críticos mexicanos.

NOTICIAS

El señor Pavón, propietario del teatro que lleva su nombre en Madrid, acaba de pasar por la Habana, procedente de México, donde ha hecho arreglos para llevar una compañía que interpretará exclusivamente «La Copla Andaluza», un espectáculo originalísimo que se ha representado cientos de noches en Madrid y en Buenos Aires.

El señor Pavón ha cerrado contrato en la Habana para presentar ese espectáculo aquí, al regreso de México.

R. S. S.

CARTEL DEL DIA

TEATROS

PAYRET.—9: Homenaje al transformista Fregolino, números de variedades.

MARTI.—9: La Sombra del Pilar, La Suerte Negra.

ALHAMBRA.—8: Karikato. Segunda tanda: ¡Pobre Cuba!. Tercera: ¿Qué tiene la niña?

COMEDIA.—9: El Malque nos hacen.

NACIONAL.—Matinée y noche: Películas, variedades, dos obras por la Compañía de zarzuela cubana.

REGINA.—Función continua de 2.30 a 11.30. Películas sincronizadas, variedades musicales, comedias. El Salto de la Muerte, El Jinete del Terror.

CINEMATOGRAFOS

FAUSTO. — En todas las tandas: Variedades musicales, El Río romántico, cintas cómicas.

ENCANTO.—Matinée y noche: La Fierecilla Domada, cintas cómicas, Variedades fusicales.

CUBA.—Cinco y cuarto y ocho y cuarto: revista de actualidades, una cinta cómica, En Marcha, El Mundo contra Ella, Los Repatriados.

TRIANON.—5 y cuarto y 9 p. m.: Revista de actualidades, Al Vuelo, variedades, Vitaphone, Ey Perro de Baskerville.

RIVOLI.—5½ Noticiario de actualidades. El Beso. 8.30 a 11 Lo que pue de el optimismo, El Beso.

LINDBERGH.—Ocho: Una revista de actualidades, La Flor de la Ilusión El Calvario de una Mujer, La Silla 13.

RIVIERA.—5.15, 5.15, y 9.45 Historia de una Indiscreta. Números de Vitaphone.

NEPTUNO.—Matinée y noche: Que siga la función, Dichosas vacaciones Números de Vitaphone y Movietone.

LIRA.—Matinée y noche: Revista de actualidades, cintas cómicas, El Chico del Clavel, Una noche en el Barrio Chino.

OLIMPIC.—Matinée y noche: Curvas y restas, El secreto del Doctor, El hotentote.

UNIVERSAL.—Matinée y noche: Gajes del oficio, Los primeros telégrafos, Trances embarazosos, cintas cómicas.

LARA.—Matinée y noche: Revista de actualidades, El Expreso de Siberia, cintas cómicas.

WILSON.—Matinée y noche: Las apariencias engañan, Ases del volante, cintas cómicas.

INGLATERRA.—Matinée y noche: Los Repatriados, Canción de Amor, cintas cómicas.

VERDUN.—Matinée y noche: El rey de los cantores, Desolación, La magia roja, cintas cómicas.

IMPERIO.—Matinée y noche: Amor o Ana Carenina, El último asalto, cintas cómicas.

GACETILLAS

TRIANON

«El Perro de Baskerville» es una película basada en la novela de aventuras donde el famoso Sherlock Holmes se distinguió mucho. La interpretación de la película está bien hecha y entusiasma a las multitudes, porque nadie presume el final hasta que este llega. Se estrena hoy «El Perro de Baskerville», va en las tandas de cinco y cuarto y nueve. Además se exhibirán la revista Fox, de la semana; la comedia «Al Vuelo» y la variedad vitaphone «Mírame Así», por Beniamino Gigli.

Luneta: 30 centavos en 5 y cuarto; 40 centavos en la tanda de las nueve. Los niños pagan a cualquier hora, 20 centavos; es precio de todos los días.

Mañana, «El Chico del Clavel», por Douglas Mc Lean.

Miércoles 16: «Los Repatriados».

El Jueves Santo: «Rey de Reyes», colosal obra religiosa; Viernes Santo: «La Pasión», en colores. Tanto un día como el otro, Trianón dará matinée extraordinaria a las dos de la tarde, para que las familias puedan mandar a sus niño sa ver la histori ilustrada de Cristo.

Domingo 20: «La Fierecilla Domada», vea por primera vez a Mary Pickford y Douglas Fairbanks, trabajar juntos.

OLIMPIC

En las tandas de cinco y media y nueve y cuarenta y cinco se estrena «El Secreto del Doctor», por H. B Warner.

En la de 8 y media: «El Hotentote», por Patsy Ruth Miller.

Mañana, «La Moda en el Amor», por Adolfo Menjou.

Jueves Santo: «La Pasión», en colores.

El viernes Santo: «Rey de Reyes».

En ambos días hay matinée a las dos de la tarde, como es tradicional en Olimpic, el popular cine a donde acuden todos los años legiones de creyentes, deseosos de contemplar de cerca la odisea de Nuestro Señor Jesucristo, el Redentor de la Humanidad.

Sábado de Gloria: «El Beso», la última producción de Greta Garbo.

778—14 Ab.

CINEMA VERDUN

«LA MAGIA ROJA» Y «DESOLACION»

Colosal programa presenta para hoy lunes, el gran teatro Verdun, siempre al tanto para complacer a su numeroso público, se estrena la grandiosa cinta «Universal», por Mary Philbin y Conrad Vedt, titulada «La Magia Roja». Un drama fascinante y pavoroso que nace con el amor tardío de un célebre prestidigitador por la niña que recogió, educó e hizo de ella su secretaria. Esplendorosa, dirigida por Paul Fejos, el genial creador de «Broadway».

La matinée dará comienzo a la una y media con comedias después «El Rey de los Cantarse», por Tex Lyon, más tarde, «Desolación», producción Fox, que tan famoso hizo al arrogante actor George O-Brien, (copia nueva) y por último la cinta Universal, por Mary Philbin y Conrad Veidt, titulada «La Magia Roja».

Los precios serán diez centavos en matinée y por la noche, con el mismo programa, pagarán 20 centavos los mayores y 10 centavos los niños.

Mañana: «El Terror del Desierto», por Rin Tin Tin y dos soberbias cintas.

El miércoles: «Los Repatriados», por Dita Pardo.

732—14 Ab.

TEATRO IMPERIO

HOY: «AMOR» O «ANA KARENINA» POR GRETA GARBO

Hoy en función especial, presentamos nuevamente a la incomparable Greta Garbo, en «Amor» o «Ana Karenina», regia cinta en la que luce sus facultades de arte y derroche de lujo, y en el «Ultimo Salto», por Anita Page, dos comedias y una revista Metro.

Los precios son en matinée: 10 centavos luneta y por la noche, damas y niños, 10 centavos y caballeros 20 centavos.

Día 15: «Los Cosacos de la Muerte» por John Gilbert y Rene Adoree.

El día 16: «Todos eran Valientes», por Ramón Novarro; «El Boulevard», por Renee Adoree y «La Esposa Campesina».

El Jueves y Viernes Santo: «La Muerte y Pasión de Nuestro Señor Jesucristo».

Nuestra información telefónica es completa; llame a los teléfonos A-5440 y A-6618.

CINE LARA

«EL EXPRESO DE SIBERIA»

Se exhibe hoy esta magnífica producción interpretada por Rene Heribel conjuntamente con la cinta por Earle Douglas «Marinero de Agua Dulce» y una Revista Cinematogrfica de «El Mundo».

Precios en matinée: caballeros, 20 centavos; damas y niños, 10 centavos; y por la noche: mayores, 20 centavos y niños 10 centavos.

Mañana: «La Esposa Depravada», por Leatrice Joy; y «Perdidos en el Frente», por Charles Murray.

Miércoles 16: «Magia Roja», por Conrad Veight.

Jueves 17: «El Salto de la Muerte».

Pronto, inauguración de la Orquesta Lara.

785—14 Ab.

CAFE TOSTADO al NATURAL
SIN BRILLO NI ACEITE DE NINGUNA ESPECIE
Competimos primero en calidad, después en precio. Gran Tostadero de café "EL FENIX", Neptuno y Gervasio. Teléfono U-4104. Sucursal: Calzada de Jesús del Monte 178. Teléfono X-2783. Servicio rápido de mensajeros uniformados y numerados.

GACETILLAS

TEATRO PRINCIPAL DE LA COMEDIA

«EL MAL QUE NOS HACEN», POR MARIA TUBAU

Se repite hoy, «El malq ue nos hacen» en el «Principal de la Comedia». Ha sido, sin duda, esta obra uno de los acontecimientos artísticos más serios, más importantes de esta breve temporada popular de María Tubau, que está congregando un público numerosísimo y selecto, noche tras noche en nuestro coliseo de comedia.

En el teatro de Benavente—cima del teatro español contemporáneo—«El mal que nos hacen» representa uno de los momentos más interesantes e intensos. Es el Benavente de la gran época, de las concepciones geniales, de los caracteres magistralmente vistos por dentro, de la dialéctica nutrida y poderosa. Ver «El mal que nos hacen» es enipaparse de fuerte humanidad a la vez que disfrutar de las más puras emociones artísticas. Tal la doble virtud del teatro benaventino. Teatro artístico en grado sumo, pero humano en no menor grado.

María Tubau está admirable en el papel de Valentina. Un hermoso tipo de mujer que le ha dado a María Tubau la oportunidad de reiterar al público su calidad de gran actriz.

Rosa Blanch, Angeles Benítez, Soriano Viosca, Guillermo de la Mancha, Manuel Arbó, toda la compañía del «Principal», prestigiada con artistas de primer orden, se lucen en esta obra, que ha sido una de las interpretaciones más felices de esta temporada.

Con seguridad «El mal que nos hacen», llevará mucho público esta noche al «Principal de la Comedia».

Mañana martes, se estrena «La Rosa de Septiembre», de Jack Deval.

Recomendamos muy encarecidamente al público esta obra. Se trata de una delicada joya del teatro francés moderno, llena de gracia y espiritualidad.

Una de esas comedias que hacen pasar ratos deliciósos a nuestro público, amigo tan entusiasta del teatro de Francia.

835—14 Ab.

LLEGADA DE LEOPOLDO ORTIN

Leopoldo Ortin: el único, llegó con toda su compañía en el trasatlántico francés «Espagne», habiendo sido recibido con grandes demostraciones de cariño por un numeroso grupo de amigos y admiradores que tiene en la Habana.

El gran actor manifestó su gran entusiasmo para presentarse ante el público del Nacional, y se trasluce la seguridad que tiene de su triunfo. Nos dijo que trae un repertorio montado de más de 50 obras; muchas de ellas son estrenos en la Habana y que para esta temporada se ha excedido para que lá presentación escénica sea adecuada y lujosa, como se merece el culto público de la Habana y el gran teatro Nacional el primero de la República en la que piensa librar una brillante campaña.

Mañana daremos a la publicidad el elenco completo de este excelente conjunto artístico que secunda a Leopoldo Ortin, así como también las primeras obras que llevará a la escena del Nacional.

870—14 Ab.

TEATRO ALHAMBRA

Más concurridas están cada noche las funciones de este simpático y alegre coliseo de Consulado y Virtudes.

La Empresa trabaja con verdadero y positivo interés por mantener complacido al público y ha logrado estrenar obras todas las semanas, variando el cartel con el fin de tener el mejor espectáculo de la Habana.

En esta semana nos ofrecerán otro estreno que será a no dudarlo acogido por el público con entusiasmo. Además siguen preparando el homenaje en honor de Julito Díaz que habrá de ser un acontecimiento.

Para esta noche el programa es variado y pleno de atractivos, figurando en él obras que son de positivo cartel y que ha sido dispuesto en la forma siguiente:

En la primera tanda: «El Baile de las Naciones».

En segunda tanda: «¿Que Tiene la Niña?»; y

En tercera tanda: «Pobre Cuba».

779—14 Ab.

TEN CENT EN EL TEATRO NACIONAL

ULTIMAS FUNCIONES DEL TEN CENT. — HOY EL TRIUNFO DEL FEMINISMO

La empresa del Theatrical Ten Cent comunica al público que esta última semana de actuación en el teatro Nacional por tener que dejar libre dicho teatro a la gran compañía de comedias españolas de Leopoldo Ortin que hará su debut el sábado 19.

Agradecida por el favor dicha empresa, que le ha dispensado el público durante su corta temporada en estas últimas munciones les dará diariamente un nuevo programa rebosante de atracciones.

Para hoy es el siguiente: «Matrimonio Secreto», de Charles Chase; «Atizale Otra», chistosísima comedia de B. Brown; «Negocios al Contado», de Charles King y una Revista Universal. Se lleva a escena por la compañía de zarzuela cubana que dirigen Andresito Rubio, Julio Gallo y Eddy López, los sainetes «Si Papá lo Manda» y «El Triunfo del Feminismo», finalizando el espectáculo con ocho números de variedades internacionales.

Los precios de costumbre: 20 centavos la luneta antes de las cuatro de la tarde y de esa hora en adelante, 40 centavos la luneta y 10 centavos el paraíso, siendo el espectáculo contínuo, pudiendo entrar y salir el público cuando lo tenga a bien.

815—14 Ab.

HOY ULTIMO DIA

HOLLYWOOD REVUE
LA MAYOR PARTE DEL PUBLICO LA HA VISTO DE PIE!
2½, 5, 7½, 9¾
Luneta 60 cts.
Preferencia 80 cts.
SUPRIMIDOS TODOS LOS PASES DE FAVOR
PRADO

CINEMA RIVIERA

HOY: «HISTTORIA DE UNA INDISCRETA», POR BILLIE DOVE

En las tandas de las 5 y cuarto, 8 y cuarto y 9 y tres cuartos, se exhibe la grandiosa super producción de la First National interpretada por la bella estrella Billie Dove que se titula «Historia de una Indiscreta».

En las mismas tandas se exhibe una Revista de Asuntos Mundiales, y una interesante producción Vitaphone.

Mañana martes, a petición de numerosas familias se exhibe la producciónV itaphone interpretada por Jack Holt y Dorothy Revier que se titula «Submarino».

El miércoles 16, se estrena la cinta interpretada por Jacqueline Logan y William Collier, «La Solterita».

El jueves 17, «La Pasión de Nuestro Señor» (en colores).

El viernes 18, la colosal producción de Cecil B. de Mille que se titula «Rey de Reyes».

Los días 19, 20, 21 y 22 se estrena la estupenda producción interpretada por las mejores 25 estrellas de la Metro titulada «Revista de Hollywood», producción Vitaphone.

Para el domingo se prepara una grandiosa matinée; esté al tanto.

Pronto las grandes producciones, «Justos y ecadores», por Dorothy Revier, «Que Siga la Función» por Betty Compson y «Derecho a París», por Victor Mc Laglen.

776—14 Ab.

RIALTO
Antes de las 5: 30 cts. Después de las 5: 40 cts. Después de las 7: 50 cts.
ESTRENO EN CUBA!
de la grandiosa Superproducción cinematográfica de la casa E. de CARRERA
con
LIL DAGOVER
e
IVAN PETROVICH
la pareja ideal de la pantalla
TANDAS DE 2½ 5½ 9¼

LA MUJER que nunca OLVIDARE
PELICULA EXTRAORDINARIA EN NOVEDAD ARTE, LUJO, y BELLEZA
BRILLANTE MARAVILLOSA ADAPTACION MUSICAL y

M.E.C.D. 2016

GRAN HOTEL "SAN CARLOS"
PROPORCIONA
UN VIAJE ESPECIAL A CIENFUEGOS
POR SOLO $30.00
INCLUIDO TODOS LOS GASTOS DE FERROCARRIL, HOSPEDAJE, COMIDAS, PASEOS CIUDAD, CAMPO Y BAHIA)
INFORMES Y VENTA DE BOLETINES
FERROCARRILES UNIDOS
BAJOS DEL CENTRO ASTURIANO - TEL. M-3031

EN CHILE HACEN ESFUERZOS PARA LA "ALFABETIZACION" DE TODA LA NACION

Asambleas pedagógicas en las cabeceras de provincia, en las que se discuten problemas de escuela e instrucción

INFORMACION DEL SERVICIO EXTERIOR DE CUBA

Durante el año de 1929 han ido a Francia unos novecientos mil turistas ingleses y unos doscientos veinte mil americanos

El señor Manuel de León Valdés, Ministro de Cuba en Santiago de Chile, dió cuenta a la Secretaría de Estado de un proyecto de ley sobre cuestiones económicas, como organización de la producción, consumo y protección equitativa a las industrias, cuyo fin es lograr el abaratamiento de la vida en ese país. Dicho proyecto, entre otras cosas dice lo siguiente: las características accidentales o permanentes del uso de los alimentos y bebidas clasificados de primera necesidad; la expresión de un crittrio justiciero en las tarifas aduaneras, las contribuciones y patentes de los elementos de transportes ferroviarios, etc., la educación del pueblo para capacitarlo para proveerse de materiales indispensables en la conservación de su energía corporal y desarrollo de sus hijos e instruírlos en la forma de reemplazar los alimentos de difícil obtención por otros del mismo poder nutritivo a precio más reducido; extensión de los sembrados, rendimiento de las cosechas; la equitativa protección de la industria nacional; la enumeración de procedimientos como el de las ferias libres a fin de que el agricultor, y el fabricante negocien directamente con el comerciante o el consumidor.»

CAMPAÑA DE ALFABETIZACION EN CHILE

El propio señor Valdés, Ministro en Chile, informó que se han creado centros y organizado medios para desenvolver con eficacia una campaña de alfabetización en todo el país y para mejorar los planes de enseñanza primaria y especial. En pos de ambos objetivos del programa, se verifican asambleas pedagógicas en algunas cabeceras de provincias, donde se discuten todos los problemas concernientes a la escuela y la instrucción pública. Las escuelas industrial, de agricultura y de artes y oficios han mejorado mucho. La fabricación de tejidos y sombreros a máquina se está extendiendo y perfeciconando. Muy pronto se contará con una escuela de pesca.

TURISMO EN FRANCIA DURANTE EL PASADO AÑO.

El señor Ursulo Dobal, Cónsul de Cuba en París, comunicó a la Secretaría de Estado sobre el turismo el Francia:

«Durante el año 1929, vinieron a Francia cerca de 900.000 turistas ingleses. En esa cifra no están comprendidos los que solamente han pasado por este país para ir a Suiza, Italia, el Mediterráneo, Bélgica, y Alemania. De esos turistas ingleses, únicamente unos 400,000 permanecieron en Francia más de 48 horas. En cuanto a los turistas americanos, se calculo en 220,000 el número de los llegados el año pasado. Su estancia en Francia fué menos prolongada y gastaron menos que en años anteriores. Muchos americanos se contentaron con desembarcar en puertos franceses, pasar un día en París, o en el Medio día, o en los campos de batalla, y continuar viaje hacia Italia, Suiza, Bélgica y Alemania. En el mismo año 1929, vinieron 534,000 españoles. Esa cantidad es inferior a la del año precedente, debido según se cree a las Exposiciones de Barcelona y Sevilla.

Se estima en quince mil millones de francos lo gastado por todos los turistas extranjeros durante el año 1929. En París gastaron cinco mil millones; en las estaciones termales, cinco mil, también, y el resto en las otras ciudades turísticas.»

PROYECTO DE LA JUNTA DE EDUCACION DE INGLATERRA

El señor Guillrmo Patterson, Ministro de Cuba en Londres, da cuenta a la Secretaría de Estado sobre un proyecto de presupuesto de gastos de la Junta de Educación de ese país, durante el próximo año económico. Como se puede apreciar de dicho proyecto, este país atiende con gran celo a extirpar la semilla del analfabetismo, siendo una de las cosas más salientes, el costo por alumno (per cápita) que en 1913 era sólo de 95 chelines 2 peniques (aproximado $23.22) en 1930 será de 260 chelines 6 peniques (aproximado $63.56). Todo esto debido al encarecimiento de la vida en ese país y que tiende cada día a hacerse más cara.

PROYECTO DE PRESUPUESTOS DE INGLATERRA.

El señor Guillermo Patterson, Ministro de Cuba en Londres, informa a la Secretaría de Estado sobre el Proyecto de Presupuesto de esa nación para 1920-31:

«Habrá un aumento de 55.500,000 de libras esterlinas en los gastos de la Marina, el Ejército, la Aviación de guerra, Servicio Civil y Correos y Telégrafos; siendo el total presupuesta de 476.684,208 libras esterlinas contra 421.173,759 de libras esterlinas el pasado año de 1929-30. Se destinan a la Marina 51.739,000 libras esterlinas, al Ejército 39 millones de libras esterlinas, a la aviación de guerra 17.850,000 libras esterlinas, y al Servicio Civil y Correos y Telégrafos 368.095.208 libras esterlinas».

NACIMIENTOS Y DEFUNCIONES EN LA GRAN BRETAÑA

El propio señor Ministro en Londres, informa sobre nacimientos, defunciones, etc., en Inglaterra y Gales:

«El Registrador General del Estado Civil de las Personas de este país, ha publicado su informe anual relativo a la estadística de mortalidad, natalidad, defunciones, matrimonios, etc., correspondiente al año 1929. El número de nacimientos ha sido el menos que registra la estadística en largos años. Esto ha causado cierta pública alarma provocando declaraciones públicas de hombres de ciencias y otros representativos de la sociedad inglesa; por ejemplo la señora Mary Scharlieb, una de las fundadoras del Royal Free Hospital y notable ginecóloco, condena la tendencia de las mujeres modernas de evitar los hijos, entre otras, dice la señora Cchar lieb, «La principal causa es la incertidumbre de la situación económica del país, pero las gentes de ahora son más egoistas y muy dadas a los placeres, usando prácticas artificiales para evitar los hijos, descomponiendo así su sistema nervioso, y luego cuando deseen tener prole, sólo logran seres débiles, inválidos o degenerados. Después se extiende en consideraciones.

PONGA SU ANUNCIO CLASIFICADO EN EL "DIARIO" LE CONVIENE

LICENCIAS DADAS PARA EMPLEADOS

Recursos de alzada contra resoluciones de Inmigración

Se conceden 11 días de licencia con sueldo entero a Jorge O'Bourke, oficial clase quinta de la Dirección del Fondo Especial de Obras Públicas.

Se conceden 30 días de licencia con sueldo entero para asuntos propios a Matilde Echeveste, oficial cla se primera de la Dirección del Fondo Especial de Obras Públicas.

Se conceden 7 días de licencia con sueldo a Carmen Otero, Oficial clase segunda de la Dirección del Fondo Especial de Obras Públicas.

Se conceden 30 días de licencia con sueldo entero por enfermedad justificada a Joaquín Hernández, carpintero del servicio de esta Secretaría.

Se dispone el pago de los haberes que dejó pendientes de cobro a su su fallecimiento, el señor Francisco Loyola Pérez, empleado que fué de la Zona Fiscal de Remedios.

Se dispone el pago de los haberes que dejó pendientes de cobro a su fallecimiento, el señor José Hernández Torres, empleado que fué de la Aduana de Cárdenas.

PERMISOS PARA RIFAS

Han solicitado permiso de rifas, las entidades siguientes:

Rafaela Bello León, presidenta de la Asociación de "San Vicente de Paul", de Manzanillo; B. Romero Pérez, presidente de la sociedad Bella Unión de Martí; Carlos Belmont, Juan de Rivero y María L. Toledo, miembros de la Asociación de Padres, Vecinos y Maestros, de la Escuela Primaria de Cárdenas.

RECURSOS DE ALZADA

La Standard Fruit and Steamship Company, interpone recurso de alzada, contra resolución del Comisionado de Inmigración, que la obliga al reembarque del polizón Manuel Pérez Tejera.

—Francisco Zabarte y Ramírez, interpone recurso de alzada, contra resolución del Comisionado de Inmigración, que la obliga al reembarque del polizón Manuel Pérez Tejera.

—Francisco Zabarte y Ramírez, interpone recurso de alzada contra resolución del Departamento de Inmigración, que le niega autorización para volver a Cuba al ciudadano chino, Ng Tu Son o Quang Tap Chong.

—El doctor Pascual Argaín Martínez, a nombre del señor Ernesto Gaye, apoderado de la Compañía Trasatlántica Francesa, ha establecido recurso de alzada ante el Honorable señor Presidente de la República, contra resolución dictada por esta Secretaría que le denegó la condonación de la multa impuesta al capitán del vapor Lafayette, por desembarco ilegal del pasajero Andrés Noaín.

FIANZAS APROBADAS

Han sido aprobadas las fianzas de los empleados siguientes:

Raúl Ayala Both, colector del acueducto de la Habana.

José V. Martínez Ochoa, encargado del material de la Junta de Educación de Puerto Padre.

Serafín Meneses Estrada, encargado del material del Juzgado del Oeste de la Habana.

Fernando Junco Cabrera, colector del acueducto de la Habana.

Julián Lavilla, subadministrador del acueducto de la Habana.

DEVOLUCION

Se ha ordenado que por la Tesorería General de la República, se devuelvan a la Zona Fiscal de Pinar del Río, los depósitos en custodia ascendentes a las sumas de $329.90; $594.00; $107.60 y $15.30; 17 pesos nueve centavos a los señores Martínez y Hermanos; 24 pesos 25 centavos a Virgilio Pérez Alderete.

Se ha dispuesto la publicación en la Gaceta Oficial de un edicto en relación con el extravío de las Cartas de Pago números 2243 y 2311 expedidas por la Tesorería General a nombre de Avelino Pérez García.

PERSONAS RECIBIDAS POR EL SECRETARIO

Señor Ministro de Inglaterra. Sobre asunto relacionado con multas impuestas a vapores de compañías inglesas.

Doctor López Silvero; señor Antón, del Banco de Comercio; doctor Néstor G. Mendoza; señor Manuel Villapol y el señor Crusellas. Congresistas: Enrique Machado; Manuel Rivero; Roberto Asón; Rafael Alfonso; Francisco Soto Izquierdo; Octavio Barrero y Eladio González.

HABANERAS

(Viene de la página SIETE)

LOPEZ SOMOZA Y LA ERBEYA

DE NUEVO EN LA HABANA

Rafael López Somoza.
Llegó ayer.
Viajero del vapor francés **Espagne** con el valioso conjunto que trae para la temporada de Payret.
De ese conjunto es figura saliente Blanquita Erbeya.
Actriz muy bonita.
En plena juventud.
Vienen de México, del teatro Virginia Fábregas, donde mantuvieron el espectáculo de comedia con el favor constante del público.
Rafael López Somoza viene a su Habana, al público suyo, tan querido, al que, según confesó a un periodista mexicano, debe su consagración.
Una tournée por la América.
Iniciará en la Habana.
Su actuación será breve, muy breve, estando abierto el abono para diez únicas funciones.
Durante la temporada estrenará las obras que más aplausos cosecharon en México.
Una de ellas, **El hombre que todo lo enreda**, con la que debutará el Sábado de Gloria.
Entretanto mi bienvenida.
Cordial y afectuosa.

NUEVA RESIDENCIA

En el Vedado.
Cambio de domicilio.
De Concordia 273 se han trasladado al número 165 de la calle C., el distinguido representante Ramón de León y su gentil esposa María Josefa Rodríguez.
Noticia que me apresuro a hacer pública para que llegue a conocimiento de sus muchos amigos de esta sociedad.
¡Felicidades!

BENDICION NUPCIAL

Antonia María Martín.
Graciosa señorita.
Encantadora hija de los distinguidos esposos Antonio Martín y Lucía R. del Castillo.
Concertada su boda.
Para el 21 del corriente
Unirá su suerte la señorita Martín a la del joven doctor Angel Fernández Taquechel.
Boda simpática.
En la Parroquia del Vedado.

Continúa en la página ONCE

COLONIA Y LOCION NARCISO AZUL de Mury Paris
ESENCIA EXQUISITA

REPERTORIO MUSICAL
MUSICA PARA TODO
Cuerdas, Accesorios, etc.
Radios Majestic
S. IGLESIAS E HIJO
San Rafael 46, Habana. Teléfono M-1388. Al lado de La Casa Grande.

WARNER-AGÜERO
Retratos artísticos exclusivos
Primer premio en la última Exposición de Fotografías celebrada en la Habana.
O'Reilly Núm. 114. Teléfono M-1256.

NUEVA JUNTA DE LOS BARBEROS

Acudirán ante el alcalde y el secretario de Agricultura

En la última junta llevada a cabo en esta ciudad por la Unión de Barberos y Peluqueros de la Habana, se tomaron diversos acuerdos de verdadera trascendencia para la clase.

Fueron los siguientes: pagar los sellos del carnet de capacidad a los asociados necesitados; aceptar la oferta del doctor Radio Cremata, abogado con bufete abierto en esta capital, Cuba número 29, altos, como consultor legal de la Unión y la del doctor Néstor Nemer, como médico y, además elevar al Alcalde municipal y al Secretario de Agricultura, Comercio y Trabajo, una exposición, en la que, después de relatar el proceso seguido en la creación de la Asociación, por la necesidad de la defensa colectiva de los barberos y peluqueros, se queja de las irregularidades que a su juicio ha habido con motivo de los exámenes de capacidad ante el Tribunal designado al efecto, llegándose agregan los peluqueros y barberos, a desaprobarse a los más capacitados por el hecho de pertenecer a la Unión.

Entienden los exponentes que se han cometido atropellos que deben investigarse, tales como el del cobro de 20 centavos a cada uno de los examinandos por gastos de polvo, jabón, etc., cosa que la ley de la materia no exige. También estiman que es una anomalía el no entregar la nota de calificación hasta veinte días después y terminan quejándose acremente de la actitud, para ellos altamente injusta y contraria a la ley y a la moral, del miembro del Tribunal de Examen, señor Faustino Fernández, pidiendo la acción oficial para que no se repitan hechos análogos.

EL DIA 23 EN EL CASINO ESPAÑOL

Inauguración del Instituto H. A. de Relaciones culturales

Para la noche del 23 del actual se prepara un magno acontecimiento en el Casino Español de la Habana: la inauguración oficial del Instituto Hispanoamericano de Relaciones Culturales.

Preside este Instituto el doctor Salvador Salazar, ilustre catedrático de nuestra Universidad y figuran como secretaria y tesorero de dicha institución, la señorita Clara Moreda, de la Redacción de este periódico y el señor Ignacio Pla, gran amigo nuestro.

Ya el Instituto Hispanoamericano de Relaciones Culturales se encuentra podemos decir que extraoficialmente fundado y ha tomado sus acuerdos; pero la inauguración oficial, probablemente con asistencia del honorable Presidente de la República será en la fecha que dejamos mencionada.

EL CENTENARIO DE BOLIVAR

Figura entre los proyectos de la novel institución tomar la iniciativa —y la ha tomado ya—de gestionar un Congreso Internacional, que se celebrará en la Habana, para conmemorar el centenario de Bolívar. Gran acogida ha encontrado la idea por parte de elementos oficiales y podemos asegurar que será un éxito la celebración del centenario.

INTERCAMBIO INTELECTUAL

Lo efectuará el Instituto enviando intelectuales cubanos por su cuenta a España y países de Hispanoamérics y trayéndolos de dichos puntos.

PROXIMA JUNTA

Se celebrará en breve, de miembros del Instituto, y daremos cuenta en su oportunidad de los asuntos que se traten y los acuerdos que se tomen.

CONSEJOS MEDICOS

Por el Dr. PEREZ BOUDET

Ex-Interno del Hospital de Emergencias. Médico del Departamento Forense de la Ciudad de la Habana. Especialista de las afecciones del Aparato Digestivo. GABINETE: PRADO 33, altos. Teléfono: A-7490.

(Diríjase la correspondencia al DIARIO DE LA MARINA, Prado 103, Dirección).

CLAUDIO GONZALEZ. (Ciudad):
Leo su carta con detenimiento y veo en ella que además de padecer de una enfermedad gastro intestinal, padece otra tal vez peor aún y es ésta el tremendo estado nervioso en que se encuentra. Debe de tratarse, pero no por este medio sino que lo vea un especialista en las afecciones gástricas que le ponga un plan concienzudo y curará pronto. Yo por este medio no puedo dárselo porque es bastante extenso.

PADRE ARGENTINO. (Ciudad):
Ese estado pélico que viene padeciendo, debe de cuidárselo prestándole la atención que requiere. Las enfermedades del riñón que se abandonan alienen por desgracia fatales consecuencias. Yo me permito el aconsejarle que se aplique por su médico las ámpulas intravenosas de Cromosan a razón de una cada segundo o tercer día segun la intensidad de su lesión. Para esas manifestaciones que son propias del estado del ácido úrico alto, me permito el recomendarle tome cinco gotas de Uroclasio en un poquito de agua, siempre en ayunas. Verá que al cabo de varias semanas se encontrará completamente bien de ambas enfermedades.

MARIA LOLA. (Camagüey):
Es menester que someta el caso de su hijito a un tratamiento especial. Le he de dar un consejo muy eficaz, evite todo medicamento en un niño de esa edad, es peligroso, créamelo señora. Yo me permito el indicarle que sólo le dé leche de Kel en relación a la edad que corresponde a su niño. Para ello encontrará en dicho producto una tabla que le indique la manera como debe de prepararla.

NENE. (Ciudad):
Las afecciones del aparato digestivo que no vayan acompañadas de un plan de alimentación, es difícil que curen. Yo por el momento solo me limito a recomendarle para que haga usted una digestión más cómoda el tomar dos comprimidos de Cheralys después de cada comida principal y al acostarse una cucharada de Leche de Magnesia.

ROBERTO QUESADA. (Morón):
Me doy perfectamente cuenta de su caso. Debe de proceder además de usar la Leche de Magnesia como lo viene haciendo a tomar después de cada comida un papel de Sil-Al en un poquito de agua. Puede tomar los Bacilos, pero deben ser media hora antes de sus comidas. Referente a la consulta que me hace de su señora esposa, creo conveniente en ella el uso de un ámpula diaria de Hemocitol (por vía bucal) en un poquito de agua. Debe además de usar tres comprimidos de Helmitol al día disueltos cada uno de ellos en una copa de agua.

SEÑORA:
UNA TAZA DE
TODDY
EN EL DESAYUNO HARÁ QUE SU ESPOSO TRIUNFE EN LOS NEGOCIOS. ES UN ALIMENTO PODEROSO QUE LE LLENARA DE VIGOR Y DE ÁNIMO PARA EL TRABAJO.
Tómese caliente como desayuno y merienda
Frío como refresco.
¡MUCHO CUIDADO CON LAS IMITACIONES!

SU RADIO debe ser tan bueno como SU DINERO

Si Ud. no paga con moneda falsa, tiene derecho a exigir que su aparato sea DE BUENA CALIDAD.
Considere que le ha de ser imposible encontrar un radio que reuna las características de
Alcance, Selectividad, Volumen y Pureza de Sonido
como las ofrece el
ATWATER KENT
La combinación
RADIO - FONOGRAFO
(circuito Screen-Grid 100 x 100), presentada en un lujoso gabinete de caoba maciza, brinda el doble beneficio de música del aire o de discos, con una eficiencia realmente incomparable.
De venta en todas las Sucursales de la
Cía. Cubana de Electricidad
A las Ordenes del Público
$325.00 con amplias facilidades de pago y además REGALAMOS doce discos eléctricos con cada uno de estos aparatos.

M.E.C.D. 2016

SOCIEDADES CUBANAS

A cargo de Enrique del Porto

LA INAUGURACION DEL CLUB LATINO.—De brillante pueden calificarse las fiestas efectuadas por el Club Latino con motivo de la inauguración de sus nuevos salones situados en la calle Tenerife 73.

Es el Club Latino una de las sociedades nuevas que más actividad han desplegado en los últimos tiempos, y todo se lo deben al entusiasmo de su Directiva, y a la buena organización interior, de la cual tienen sobrados motivos para enorgullecerse.

El pasado sábado celebraron el baile de inauguración, y ayer domingo se celebró el almuerzo de la «victoria», del que conservamos gratos recuerdos.

El fraternal ágape transcurrió dentro del mejor ambiente de camaradería, saliendo a relucir en los brindis los rasgos más salientes de los personajes del referido club, en su corta vida.

Entre los comensales recordamos a Ricardo Cabanas, concejal de nuestro Ayuntamiento y entusiasta asociado; el doctor Rogelio Valdés Jorge, figura preeminente en nuestro mundo social-deportivo; Enrique Varona; Nicolás Duarte, Presidente del Club Latino; Rosendo Pérez, Vicepresidente y los miembros del club, señores: Ramón García; Aleilio García; José Domínguez; Angel Muñoz; Ismael Matos; Elías Pulido; René Otero; Israel Fernández; Fernando Bussart; Alfredo Daple; Miguel Dimicri; Daniel Galbán; José Mendoza; José Rodríguez; Julio Mendoza; Francisco Duarte; Adolfo Arxes y Mario Acevedo.

La divisa de la fiesta de ayer en el Club Latino era todo de casa, y estuvo el menú a cargo del entusiasta José Mendoza, el que fué muy felicitado.

Hicieron uso de la palabra, primeramente el doctor Rogelio Valdés Jorge, que con su palabra fácil, cautivó por breves momentos la atención de la concurrencia. Le siguió el señor Rosendo Pérez que habló en nombre del Club Latino. El concejal señor Ricardo Cabanas también hizo uso de la palabra, y el que suscribe estas líneas.

El discurso final estuvo a cargo del Presidente del Club Latino, señor Nicolás Duarte.

Brillantemente finalizaron las fiestas que comenzaron el sábado en el Club Latino.

El baile del sábado resultó uno de los más concurridos y se desenvolvió dentro de la mayor animación.

Aunque imposible dar los nombres de todas las damitas que concurrieron, nos limitaremos a dar las que recordamos:

Alicia García; Blanca Jiménez; Ofelia Jiménez; Hilda Díaz; Concha Monzoni; Rosa Rodríguez; María Teresa Pérez; Olga Cortés; Gloria González; Herminia Escalona; Amada Martínez; Manuela García; Merced Cuervo; Caridad Baute; las hermanas Caridad y María Perdomo; Ofelia Fernández; Lola Fernández; Esther Riverón; Esther Esmendi; Concepción Jiménez; Onelia García; Georgina Arce; Georgina Valencia; Aida Domínguez; Marina Alvarez; Flora del Pozo; Silvia Rosado; Hortensia del Pozo; Isabel Casado; Carmen Fernández; Hortensia Martell; Tomasa y Antonia Canales; Carmen Chong; Isolina Rodríguez; Dolores de Cárdenas; María L. Rodríguez y muchas otras que no recordamos.

LAS OTRAS FIESTAS.—Por la carencia de espacio me veo imposibilitado de dar la reseña de la fiesta celebrada en la Sociedad del Pilar y la de los Propietarios del Calabazar, reseñas que prometo para mañana.

Dr. Felipe Rivero y Alonso

ABOGADO Y NOTARIO

Chacón 25. - Teléfonos: M-1472 y A-8142

Letrado Consultor y Notario de la "Asociación de Detallistas de la Habana", Notario de los Centros "Asturiano", "Balear" y "Cafés".

ESTUDIO DE LOS DOCTORES

Manuel Fco. de Cinca — Ricardo Elizalde e Hidalgo-Gato

Angel Radillo Gancedo — Eduardo Bolivar Herrera

PROCURADORES:

Urbano E. Gómez Cádiz y Manuel Martínez Cádiz.

Atlas Hierarchicus

Segunda edición de este Atlas monumental, que contiene descripción geográfica y estadística de la SANTA IGLESIA ROMANA tanto en Oriente como en Occidente, según los últimos datos. La obra contiene más de 50 mapas de hermoso dibujo en colores y la descripción en español, francés y alemán, indica todos los datos interesantes para todo católico amante de su fe.

Precio del ejemplar encuadernado en tela $18.00

OTRAS NOVEDADES

CLEMENCEAU (GEORGES).—GRANDEZAS Y MISERIAS DE UNA VICTORIA. La obra notable que ha despertado tanto interés en relación con la política y hechos en la pasada Guerra Europea. Madrid. Un tomo en 8o. mayor a la rústica ... ... $ 1.20

PARTEARROYO (F. R. DE)—MODERNOS ESTUDIOS DE TUBERCULOSIS PULMONAR. Madrid 1930. Un tomo en 4o. a la rústica 1.50

LIPSCHUTZ (PROF. A.)—LA AUTONOMIA DEL CORAZON. El origen y la conducción de los impulsos en el corazón. Madrid Un tomo en 8o. a la rústica 0.80

PAGES (A).—GRAN DICCIONARIO DE AUTORIDADES. El primer iccionario editado en España, basado en las mayores autoridades, tanto de escritores antiguos como modernos, indicando el origen de las citas. Hay publicados 4 tomos que llegan hasta la R. Barcelona. Precio de cada tomo en 4o. encuadernado en tapas 10.00

SOLORZANO (D. J.)—POLITICA INDIANA. TOMOS III y IV. Hermosa colección de documentos de la época de la colonización, publicados ahora para mayor fuente de conocimientos. Madrid. Precio de cada tomo en 4o. encuadernado en pasta 6.50

COTARELO Y MORI (E).—LA AVELLANEDA Y SUS OBRAS. Ensayo biográfico y crítico. Madrid 1930. Un tomo en 4o. a la rústica 3.25

La misma obra encuadernada en pasta española 4.50

GARCIA DEL REAL (DR.)—COCINA ESPAÑOLA Y COCINA DIETETICA. Prólogo del Dr. Marañón. Contiene cientos de platos combinados de modo saludable y científico. Madrid. Un tomo en 8o. encuadernado en tela 2.50

VINCI (LEONARDO DE).—ESCRITOS LITERARIOS Y FILOSOFICOS. Madrid. Un tomo en 8o. a la rústica 1.00

HUART (C).—PERSIA ANTIGUA Y LA CIVILIZACION IRANIA. Ensayo histórico ilustrado con 45 figuras y un mapa. Barcelona. Un tomo en 4o. encuadernado en tela 3.00

FRANK (WALDO).—PRIMER MENSAJE A LA AMERICA HISPANA. Recolección de las ideas vertidas en sus conferencias a través de los países de la América latina que acaba de visitar. Madrid 1930. Un tomo en 4o. a la rústica 2.00

FRANK (WALDO).—LA ESPAÑA VIRGEN. Nueva edición. Madrid. Un tomo en rústica 1.80

QUEVEDO (FRANCISCO DE).—POLITICA DE DIOS Y GOBIERNO DE CRISTO.(Biblioteca de Filósofos españoles). Madrid 1930. Un tomo en 4o. a la rústica 2.00

JAWORSKI (DR. HELAN).—PARA REJUVENECER. Reglas higiénicas para mantener la salud y conservarse joven. Madrid. Un tomo en 8o. a la rústica 1.00

DRANGUET (ALFONSO).— RESPONSABILIDAD E INDEPENDENCIA DEL POER JUDICIAL. Estudio sobre la Administración de Justicia en España. Madrid. Un tomo en 8o. a la rústica 1.20

EBERS (JOEGE).—JOSUE. Narración de los tiempos bíblicos. (Con licencia). Barcelona. Un tomo en 8o. encuadernado ... 1.30

BARNES (DOMINGO).—LA PSICOLOGIA DE LA ADOLESCENCIA, COMO BASE PARA SU EDUCACION. Madrid. Un tomo en 8o. a la rústica 0.80

DOS PASSOS (J.)—ROCINANTE VUELVE AL CAMPO. Madrid. Un tomo en rústica 1.00

LA MODERNA POESIA

Obispo 135. Apartado 605. Teléfono A-1171. Habana

CERVANTES

Galiano 62. Apartado 1115. Teléfono A-4958. Habana

Suscríbase al DIARIO DE LA MARINA

SOCIEDADES ESPAÑOLAS

La Excursión de los Asturianos

Ayer madrugaron de firme los centenares de astures que animosos, con el entusiasmo que les caracteriza, al rayar el alba unos, antes de que rayase muchos, y muy pocos rezagados, salieron rumbo a la Estación Terminal los excursionistas, con la alegría de su Domingo de Ramos, acompañados muchos de sus familias y resultaban pocos los vagones para dar cabida a los que presurosos llegaban y llegaban sin cesar.

Los Sextetos fueron designados uno para cada tren a fin de amenizar el viaje. Todo era animación y alegría, en la que tomaban parte grandes y chicos.

Los trenes estaban formados en las carrileras. El primero inició su salida magestuosamente a las seis, acompañándole los aplausos de los que esperaban turno para lanzarse campiña adelante.

La comisión organizadora, compuesta de los miembros de la Sección de Propaganda, en la forma que anunciamos atendía a todos los detalles de acomodo de los excursionistas, yendo de un lado a otro, sonrientes, satisfechos del éxito.

En todos los pueblos del tránsito, Campo Florido, Jaruco, Aguacate, Matanzas, Jovellanos, Colón y otros se sumaron excursionistas. Las Delegaciones acudían a saludar a los comprovincianos y a prodigarles sus aplausos y los vivas al Centro Asturiano, eran estruendosos entremezclándose con los que se daban a las poblaciones del tránsito, a Cuba Soberana.

Y el tren seguía jadeante a veces, raudo otras, en demanda de la ciudad villareña.

Al medio día y a poca distancia uno de otro ambos trenes están en la Estación villareña en la que se apiña la multitud de los astures llegados de distintas poblaciones, de las autoridades y representaciones del pueblo de Marta Abreu, que los recibe con sus bandas de música, dándoles el Alcalde y el Gobernador la bienvenida, y de allí parten en formidable manifestación a depositar las ofrendas florales que depositan musitando una oración en sus corazones ante la estatua de aquella que vive y vivirá eternamente en el corazón de su pueblo.

Y siguen después al Cementerio, en la tumba de los padres del Jefe del Estado, con la unción cristiana en los rostros y reinando el augusto silencio que reclama aquel instante, se deposita sobre la lápida de mármol que cubre el sepulcro del Coronel Machado y de su esposa la ofrenda que los asturianos de la Habana le llevaban, cuyo cariño, amor y veneración, hizo resaltar en magnífica oración dedicada a ellos, y al querido español, padre del Gobernador que allí cerca duerme el sueño de los justos en cuya tumba depositaron también una corona, el doctor Francisco Rodríguez, en nombre del Centro Asturiano de la Habana y de sus Delegaciones.

Y otro recuerdo floral fué colocado en la tumba del iniciador de la Delegación de Santa Clara, que reposa también en aquel tributo de agradecimiento al buen asturiano, cuya obra le sobrevive. Dedicó ésta el doctor Rodríguez, con una bella oración.

Después los excursionistas disfrutaron el homenaje popular que en todas partes les rendían, recorriendo la ciudad las sociedades, todas las puertas se abrían para recibirles; el Palacio Provincial, el de Justicia, el Ayuntamiento, el Campamento Monteagudo, eran huéspedes de honor, la ciudad era suya, así lo dispusieron el Gobernador, el Alcalde, el pueblo.

La bella ciudad que atraviesa el Bélico, plena de luz de belleza y alegría fué admirada por los asturianos, que de Cienfuegos, Sagua, Ciego de Avila, Caibarién y otros pueblos vinieron a confundir en ellas sus corazones en un abrazo fraternal que dejará profundos recuerdos en todos los que allí convivieron felizmente unas horas de inenarable alegría.

Y en horas de la noche los trenes cual serpientes luminosas partieron de Santa Clara en opuestas direcciones llevándose a los astures dichosos, felices de haber gozado un día el sinnúmero de satisfacciones. Y la marcha era como un regreso triunfal, en que el júbilo reinaba y se extendía por los campos iluminados por la claridad lunar, el eco de la música, con el tronitante rodar del tren y las canciones astures que llevaban un «ixuxú» a través de la campiña dormida.

Nuestra felicitación a la Sección de Propaganda y a la Comisión organizadora, por este triunfo de sus actividades, de su amor al Centro Asturiano.

LAS ORACIONES

En la ofrenda de las flores a Marta Abreu pronunció una elocuente oración el presidente de la Sección de Propaganda señor Pérez Taramo y le contestó con otra muy sentida el Gobernador Vázquez Bello. Ante la tumba de los padres del honorable General Machado habló el doctor Francisco Rodríguez ante la de los padres del Gobernador también habló el señor Pérez Taramo y ante la tumba de Segundo Fresno habló el presidente de la Colonia Española, señor Antón y le contestó el doctor Alemán. Todos los discursos fueron hermosos y elocuentes y emocionaron a la concurrencia.

Las copas trofeo de foot ball, las ganaron los equipos Bulnes y P. Fernández, que fueron ovacionados.

Asamblea de los Zamoranos, Ayer

Ayer tarde se reunieron en el Centro Castellano, presididos por el presidente de la Colonia señor Ulpiano López, los socios de la simpática Colonia Zamorana de la Habana. Al acto y por expresa invitación del presidente concurrieron las zamoranas y esposas de zamoranos. Se acordó que todas y cada una de las asociadas y familiares de socios activaran la propaganda para las dos fiestas zamoranas próximas los días 19 y 20 del corriente en el Centro Castellano y en La Tropical respectivamente. Ofrecieron las asociadas con entusiasmo que venderán el mayor número de entradas posible para ambos actos. Se acordó también que el que desee las clásicas empanadas zamoranas pueden solicitarlas hasta el día 18 en la Secretaría de la Colonia en el Centro para tomar nota de las peticiones y encargarlas previo pago de una módica cantidad.

En la asamblea a la que concurrieron casi la totalidad de las asociadas, reinó gran entusiasmo.

D. de Restaurant en "La Tropical"

Los gentiles y amables dependientes de restaurants siempre dispuestos a servir con sus delicadezas a todos sus parroquianos organizaron una fiesta, a beneficio de los fondos de su Sección Benéfica, y la celebraron ayer en todos los jardines de La Tropical, cedidos a tan noble fin por el caballeroso Julio Blanco Herrera, resultando brillante y concurridísima en todas sus partes.

Poco mas de las 10 de la mañana salía la arrogante cabalgata de la casa social, Paseo de Martí 123, invadiendo de alegría todas las calles de la carrera y despertando la simpatía, y el aplauso de los transeuntes formaban en ella muchos actos, carrozas artísticas, banderas y pendones, coches y guaguas adornados; los cuales conducía al comité organizador en el cual figuraban los señores:

José Bahamonde, Presidente: Jose Varela Villanueva Viace; Aurelio García Raimundez; Jesús Mosquera Gerardo Trabanco; José Delgado Villarreal; Manuel F. Martínez; Manuel Maleras; Prudencio Alvarez; Tomás Fernández; Francisco Arias; José Otero; Eduardo Ochoa; José Rey; Jaime Ferrón; Francisco Alemany; Andres Alemany; José Alvarez Fernández; José García; Celso Fernández; Félix García; Baldomero Cela; Melquiades Alvarez; Mariano Rionda; Eduardo Martínez; Baldomero Rodríguez; Jesús Cuervo; Benigno Pérez; Juan Cano Revuelta, ausiliaron a este comité en todas sus gestiones los miembros de la Directiva Graciano Sánchez, Antonio Villar; Nicolás Castillo; Manuel Revuelta Figaredo; Simón Plana; Marcelino Rodríguez; Sebastian Sánchez Plácido Llano Pedro del Rosario, Manuel Menndez, y gran número de socios, y entre ellos destacándose airosas elegantes y graciosas las señoritas que forman en su gentil comité de damas: Srtas: Catalina Mir; Francsica Sansó; Carmita Mir; Carmita Cabargo; Sra. María Frau de Planas, Sra. María Forteza de Mar; Sra. Blanca Gelado de Zapat; Sta. Clementina Clemente; Josefa Fernández; Ofelia Reberos; Amparito Alvarez; María Cabrera, Hilda Mildo; Victoria Padrón; Carmen Padrón; Consuelo Merti; Abelia Soler; María Gracia Consuelo Zarrauga, Emilita Domovich, Eliodora Gelado; Carmen Ferreiro, Estrella Calderón; Juana Francés; Guillermina González; Margarita Nurei; Isabelita Vidal; Isabel Vazquez y Ana, Blanca Alvarez; Candita Fernández; María y Ana; Aurelia Reviviga; Josefina Vidal; María Antonia Fernández Betri Riverol yHna. Estrella Vazquez; María Ferrero; Candita Vazquez; y Hna; Margarita Rodríguez; María Estevez; Juana Rodríguez y Hna., Leonor García; Natividad Garca; Marcelina Padrón; Margarita y Estrella Menéndez; Felicia Prieto López; niña Elvirita Fernández y algunas mas.

A las 12 la airosa cabalgata llegaba a las puertas de La Tropical, donde un gentío inmenso que la esperaba la saludó con vitores y ovaciones estruendosas, y a la una se iniciaba la gran fiesta. Llegaban a los jardines miles y miles de romeros en alegre confusión juvenil.

Y a las 2 de la tarde se iniciaba uno de los festivales más hermosos y más concurridos que hemos visto en nuestra vida de romeros eternos.

Gran baile en el Salón Tropical, muy concurrido. Gran baile en el Mamoncillo; gente en todos los caimitos: gente en todas las camperas; gran baile en el Salón Ensueño, y gran baile en el salón Cúpula; cuatro brillantes orquestas hacían allí las delicias de los concurrentes al gran festejo sobre las camperas se merendaba y se bailaba en grupos gentiles y de elegante donaire; miles y miles de parejas pasaban bailando al ritmo del Danzón; de los pasacalles flamencos, y de los tangos argentinos, aquello era un gran festiva; un baile estupendo; y una romería acaso sin ejemplo en las grandes fiestas celebradas en La Tropical, cuyos dependientes obsequiaron a todos con el derroche de sus exquisitas cervezas y ramos de flores para las damas y las damitas.

Y la fiesta que fué jocunda, entusiasta y alegre, muy alegre se deslizó dentro de la mayor corrección, fué digna del fin que tenía y de la caballerosidad y corrección de estos amables dependientes de restaurants de todos los días se desviven por atendernos con delicadeza.

Vaya nuestro aplauso muy sonoro y sincero a los de la comisión organizadora, a los directivos ya los socios ya que la fiesta fué un gran triunfo para la Sociedad.

Los de Valdeorras y Viana: Festival

Ayer, como oportunamente anunciamos celebraron su elegante fiesta los simpáticos gallegos de Viana y Valdeorras, los dos pueblos que son dos encantos de la bendita tierra gallega, más conocida por la tierra de la bendita alborada. Gallegos excelentes patrotas que viven reunidos y desviviéndose por la instrucción de las futuras generaciones de su tierra natal y por lo cual nos merecen a nosotros el dictado de beneméritos de la Patria.

De cuando en vez ellos celebran su fiesta cordial galana, fraternal como la que celebraron ayer en el elegante Salón Polar de la cervecería La Polar; fiesta que resultó brillante en todas sus partes; mucha y muy buena gente y muy elegante; excelentes las orquestas y elegantes los bailables y muy delicados los obsequios de flores y de cerveza con que los de La Polar tuvieron para todos.

Allí tuvimos el gusto de saludar a todos los señores de la Junta Directiva: presidente: Secundino Carriba; secretario Miguel Salgado; tesorero José Núñez. Comisión organizadora: Domingo Fernández; presidente; Carlos López secretario; vocales Manuel Vilariño, Avelino Barcia, Silvio Fernández, Eliseo Alfonso y Severino Díaz y todos los asociados.

Y a estas elegantes damas y damitas que eran la gracia y el encanto de la fiesta: señoras y señoritas: Flora Díaz, de Requejo; La niña Carmita Requejo; María Fernández; Gloria Díaz; Conchita García; Nena Rodríguez; Lidia Montoto; Juana Prieto; Lilia Arias; Señorita Canoso; Señora de Hernández; Señora de Canoso; Señora de Arias; Manuela Noda; Ursula Sánchez; Asunción López; Conchita López; Carmita López; Emilia Vilariño; Concha Rivero; Consuelo González; Dora Vázquez; Lola Fernández y Nena García.

Felicitamos a los organizadores de la fiesta por su brillante éxito.

PONGA SU ANUNCIO CLASIFICADO EN EL "DIARIO" LE CONVIENE

Asamblea de la "Asc. Canaria"

En la tarde de ayer, a las dos de la misma, se constituyó en sesión ordinaria reglamentaria la Asamblea de Representantes de la Asociación Canaria. En ausencia del Presidente de la misma actuó por sustitución reglamentaria el primer vice señor Francisco Artiles Rodríguez. De Secretario actuó el que lo es de la Asamblea señor Manuel Acosta Perera. Asistió el Comité Ejecutivo en pleno, integrado por los señores Nóbregas Mayorquín, Presidente; doctor Miguel Angel Díaz y Juan Alvarado Moreno, Vicepresidentes; Manuel R. Rodríguez y Francisco Medina, Tesorero y Vice; Juan Gil Ramírez, Germán Padilla, Pablo Alvarez de Cañas, Luis Salazar Hernández, José Padrón Pérez, Trino Hernández Montes de Oca, Francisco Antúnez Alonso, doctor José F. Clemente, Sixto Abreu Trujillo, Pedro Cárdenas Pérez y Severo Yanes González, Presidentes y Vices de las distintas Secciones. Se hallaba presente, también, el Secretario general señor Germán Rodríguez Gómez.

Al declararse abierta la sesión conoció la Asamblea de las actas correspondientes a las elecciones generales celebradas por la Delegación de Fomento y procedió a dar posesión de sus cargos de Representantes a los electos por ese organismo señores Juan Marrero Jinória, Juan Hernández Ventura y Máximo R. Toledo Lazcano, Manuel González Caldelario, doctor Mario Conde Mata y Baldomero Pardiñas González.

Procedió luego a elegir el segundo Vicepresidente de la Asamblea, resultando electo el señor Enrique Oliver, Representante por la Delegación de Placetas.

Conoció también, aprobándolo, el informe que rindiera la Comisión designada para refundir en una sola las Dependencias de Rodas y Cienfuegos, otorgando un voto de gracias por esa gestión a los señores Juan López Domínguez, Laureano Pérez Nepomuceno y Pedro Pérez Rodríguez, que fueron los que la integraron.

Luego aprobó el estado que detalla el movimiento económico de las Delegaciones y Representaciones durante el año de 1929.

La junta continuará en el día de hoy.

A las cuatro de la tarde la Asamblea se constituirá en sesión extraordinaria para tratar y resolver sobre distintas reformas propuestas al Reglamento General de la Asociación, y mañana, a las 9 a. m. se celebrará otra junta del mismo carácter para resolver acerca del plan económica que propone el Comité Ejecutivo.

De los acuerdos que la Asamblea vaya adoptando iremos dando cuenta oportunamente.

La Junta de los del Valle de Ulla

El próximo martes día quince, a las 8 y media p. m., celebrará junta general de socios esta progresista Sociedad y durante la misma tendrá lugar el acto de la entrega del Título de Socio de Honor al entusiasta y activo propagandista señor Teolindo Vázquez. Esta prestigiosa Sociedad, reconociendo los relevantes méritos de este asociado, ha resuelto testimoniarle de modo manifiesto, el aprecio y la estimación de que goza entre sus coasociados, otorgándole tl preciado Título de referencia.

Este acto de justa recompensa a los méritos excepcionales del señor Teolindo Vázquez, revestirá gran trascendencia para la Sociedad, puesto que con ello se afirmará aun más la sólida base en que descansan sus principios, actividad, unión y progreso.

La concurrencia será fina y atentamente obsequiada.

El Festival de la Benef. Asturiana

Han iniciado con entusiasmo loable las comisiones los trabajos relacionados con el gran festival próximo que se celebrará en todos los jardines de la Tropical.

Actuando se encuentra ya la que entiende en lo relacionado a la Cabalgata. Otra Comisión más fué designada. Entenderá esta en lo que se refiere a la parte bailable del festival, siendo sus propósitos el contratar bandas, orquestas y sones de reconocida fama, cosa de que, aquel que a este festival concurra pueda salir complacido en todo; pero especialmente, en esta parte bailable.

En todos los salones de que se disponen en «La Tropical», como Mamoncillo, Ensueño, Salón Tropical etc., habrá una banda, una orquesta, o un son.

La Tropical en ese día, estará dividida en barrios ejecutándose en cada uno de estos programas distintos, sin perjuicio de que los asistentes, por el módico precio de entrada puedan trasladarse de un barrio a otro con entera comodidad. Habrá pues; programa cubano; programa español; programa americano y son, mucho son, en todos los lugares.

Y una gaita y un tambor que pa qué.

Baile Homenaj en el Centro Gallego

Promete resultar un gran baile el que con sumo esmero y cariño vienen organizando los elementos que patrocinan la ex alumna de la Academia de Bellas Artes del Centro Gallego, señorita María del Carmen Alonso, que como saben nuestros lectores, ansía continuar sus estudios al piano y armonía en el Real Conservatorio de Madrid.

Actuarán con la maestría de siempre los conjuntos musicales cuyos nombres por lo populares que son, relevan todo comentario, y el adorno floral, aunque sencillo, gustará sobremanera; y el sin número de bombillas de colores que habrá de extenderse por la regia escalera que da acceso al gran salón de fiestas, dará un aspecto de fantasía insospechado.

Ya lo saben los amantes del baile. El baile se celebrará el día 20 del actual.

Los Kioskos de la Verb. de las Flores

Inusitado entusiasmo se nota por la «Gran Verbena de las Flores», que para el día 3 de mayo está preparando la Sección de Orden del M. I. Centro Gallego. Y tiene su explicación ese entusiasmo en el hecho de que tan magno festival será objeto de una organización perfecta por parte de los animosos componentes de la Vanguardia Gentil, que no se dan punto de reposo estimulados por el afán de alcanzar los laureles del triunfo, que ya empieza a vislumbrarse, como lo demuestra el que 53 kioscos industriales, típica y artísticamente adornados, serán instalados en los barrios cubano, español, habanero, gallego, americano e internacional. Seis barrios, en los cuales las orquestas y sextetos harán las delicias de la juventud bailadora que asista a la «Gran Verbena de las Flores».

La Casa de Galicia, esplendente de luz y alegría, será el día 3 la Meca del baile, por los artactivos del programa y la variedad de los bailables.

La Biblioteca del "C. Dependientes"

Cada día es mayor el número de lectores que concurren a la Biblioteca de esta importante Asociación. Sencillamente porque allí se reciben revistas, libros y periódicos tan culturales como los siguientes:

De la Habana: El Auxiliar del Panadero, Bohemia, Boletín de Obras Públicas, Boletín del Observatorio Nacional, Boletín Oficial de la Asociación de Detallistas, Boletín Oficial de la Cámara de Representantes, Boletín Oficial del Centro de Detallistas de la Habana, Carteles, Cervantes, Contabilidad y Fianzas, Chile, El Financiero de Cuba, Más Allá, Medicina Cubana, La Mantaña, Revista Azucarera de Cuba, Revista de la Asociación de Viajantes de la República de Cuba, Social, El Tabaco, Times of Cuba, V. T. C., (Vedado Tennis Club,) Revista Cubana de Oftalmología, La Nota Rotaria, Perseverancia, (de la Logia Masónica) Ideal Gallego, Galicia, Cuba Odontológica, Aurora, Gaceta Radio de Cuba, El Tranviario, Boletín del Torcedor, La Voz Bautista, El Enfermero Cubano, Información Hispano Cubana y Revista Municipal.

De Madrid: Blanco y Negro, La Esfera, Mujeres Españolas y El Hogar Patrio, Información Española, Leha, Mundo Gráfico, Nuevo Mundo, Revista Hispano Americana de Ciencias.

Barcelona: Hispania, Crónica; El Turismo en Málaga y la Unión Ilustrada, de Málaga; Alemania Ilustrada, de Munich; Boletín Mensual de la Sociedad de las Naciones, de Ginebra; Caras y Caretas, de Buenos Aires; Cine undial, The Cuba Review y El Exportador Americano, de New York; Ilustrated London News, de Londres; de Seis Tout, L' Illustration y Le Pettite Ilustration, de París; Revistade Importación y Expertación, de Berlín; Scientific American, The Stamp Collector's Magazine, España Nueva, Revista de Comunicaciones Internacionales y Journal of the Cuban Chamber of Commerce, de New York; The Esphere, de Londres; Vida Española y Revista Comercial de Puetro Rico; Mutualidad Social, de Valencia; Progreso de Santiago de Cuba; La Lectura, de la Argentina; Mundo Español, de Santiago de Chile, y otras muchas que no se reciben con igual regularidad.

RADIO Y ELECTRICIDAD

A Cargo de Alberto Giró

TRASMISIONES PARA HOY

Estación C M W

DIARIO DE LA MARINA.
1.000 Watts. 595 Kc.
10.45: Programa Philips Radio.
11: Programa La Isla.
11.15: Programa Laboratorios Lima.
11.30: Clase de Inglés por el profesor Mr. Lismore.
12: Hora exacta por El Gallo.
12.01: Estado del Tiempo.
12.02: Hora Radio Victor con el siguiente programa:
1—Angelillo. Paso Doble. Rondalla Usandizaga.
2—Los Mozos Me tienen Rabia. Manuel Sierra.
3—Camiña Don Sancho. Sociedad Coral Polifónica de Pontevedra.
4—Bururú, Barar. Danzón. Orquesta Romeu.
5—No te dejes Embutir. Monólogo. R. Espigul.
6—Vestal Serena. Canción. Lolita Guiral y Márquez Sterling.
7—Las Mujeres que se Pintan. Quinteto Mérida.
8—Siento Ganas de Llorar. Tango. Juan Arvizú.
9—You ve got that thing. Maurice Chevalier.
10—La Bomba Lacrimosa. Bolero. Son. Trío Matamoros.
11—Demostración. Danzonete. Trío Matamoros.
12—La del Soto del Parral. La Consulta. Casals y Coro.
13—Compañerito. Fox trot. Marimba Centro Americana.
14—Presentimiento. Tito Güizar.
15—Aquel Tapado de Armiño. Tango. Spaventa y Orquesta Típica.
16—La del Soto del Parral. Romanza. Emilio Sagi Barba.
1.02 p. m.: Programa de El Aguila.
1.17 p. m.: Programa de La Casa del Radio.
6.45 p. m.: Programa Ulrici.
7 p. m.: Programa El Toro.
7.15 p. m.: Programa Laboratorios Lima.
7.30 p. m.: Clase de Inglés por el profesor Mr. Lismore.
8 p. m.: Programa Música Selecta.
9 p. m.: Hora exacta por El Gallo.
9.01 p. m.: Buenas noches.

Estación C M C

Estación C M C de la Cuban Telephone Company, asociada a la International Telephone and Telegraph de la calle Broad número 67, en la ciudad de Nueva York.
De 7 a 8 p. m.: Hora Acebal y del Campo.
De 8 a 9 p. m.: Dúo de sopranos por las señoritas Hilda Gómez y Carmelina Pérez, con acompañamiento de piano.
A las 9 p. m.: Hora por el Observatorio Nacional.
De 9 a 10 p. m.: Concierto desde el Estudio, por la Orquesta Ignacio Cervantes, dirigida por el maestro Gonzalo Roig, con el siguiente programa:
1—Las Joyas de la Madona (Preludio del Act III). Wolf Ferrari.
A Noche Sevillana. Danza Española Martra.
B Cándido Tenorio. Serenata Marcha. Guerrero.
3—Berceuse de Jocelyn. Godard. Soprano señorita Zoila Gálvez, acompañada por la Orquesta.
4—Katinka. Selección Friml.
5—Traviata. Aria del primer acto. De Verdi, soprano señorita Zoila Gálvez acompañada por la Orquesta.
6—A Humoreske. Dvorak.
B Aubade. Massenet.
7—Serenata (A petición). Toselli, soprano señorita Zoila Gálvez, acompañada por la Orquesta.
8—Czardas de la Opera El Espectro del Guerrero. Grosaman. (Primera Audición).
9—Estrellita. Canción Mejicana. Ponce. (A petición). Soprano señorita Zoila Gálvez, acompañada por la Orquesta.
10—El Espíritu de América. Patrulla No. 3. Zamecnik. (A petición).
De 10 a 11 p. m.: Bailables desde el Cabaret Montmartre.

Estación C M Q

De 11 a 12 m.: Programa Westinghouse, como sigue:
1—The Fire Bird de Igor Strawinsky, en 5 partes.
2—Khowantchina. Entreacte de Moussorsky.
3—Variations Symphoniques de César Frank, en 4 Partes.
4—Waltz de Ravel, en 3 Partes.
5—Dance of the Spirits of the Earth de Gustave Holst.

Estación C M B Z

1010 Kc. 269 M.
De 9 a 10 a. m.: Hora Radio Social. Música variada. Noticias sociales.

De 3 a 5 p. m.: Hora Radio Victor. Música variada.
De 6 a 7 p. m.: Hora Radio Victor. Programa a cargo de la señorita Margarita Martínez y el Dúo Lírico Cubano.
Ojos que Besan. Bolero. F. Gaignet. Dúo.
Por Qué Pasaron. Capricho Matamoros. Dúo.
Improptun en Mi Bemol. Schubert. Solo de piano.
Cautivas cual Ninguna. Canción Yucateca. Soprano.
Sufriendo. Bolero. Gigarola. Dúo.
A una Ola. Canción Mejicana. Grever.
Mi último Canto. Danzonete. Solo de Piano.
Ojos Seductores. Bolero. R. Ruiz. Dúo.
Quiero. Canción. Valdespi. Silbado Tocado.
Preciosa Huri. Bolero. T. Villegas. Dúo.
Escucha mi Queja. Criolla. N. Alemany. Dúo.
Cruel Dolor. Vals. Silbado y Tocado.
No Salgas de tu Barrio. Tango. Barítono.
Esclava Blanca. Danzón. Solo de Piano.
Bien sé que no me Quieres. Bolero. N. Alemany. Dúo.
De 9 a 10 p. m.: Hora Palacio de Cristal. Programa a cargo de la señorita Luisa M. Morales, soprano; Roberto Miró, tenor; Santos Menéndez (pianista.
Marta. M. Apariff. Flotow. Tenor.
Manon. Romanza. Puccini. Soprano.
Solo de Piano.
Tosca. E Lucevan Le Stelle. Tenor.
Tosca. Vissi D Arte. Soprani.
Elixir de Amir. Una Furtiva Lágrima. Dinizetti. Tenor.
Solo de Piani.
El Cisne. Lecuona. Soprano.
Si Tú Supieras. Lecuona. Lecuona. Tenir.
Solo de Piano.
Júrame. Tango. M. Grever. Soprano.
Lora. Canción Española. Tenor.
Niticias mundiales.

Estación C M C O

Trasmitirá de 10 a. m. a 6 p. m.

Estación W L W

Cincinnati. Ohio.
50.000 Watts.
6.30 p. m.: Concierto de Sobremesa Crosley.
7 p. m.: Charla.
7.15 p. m.: David Baking Powded.
7.30 p. m.: Johny Johnstn y su Orquesta.
Program (WOR).
8 p. m.: Duri Automatics.
1—Soon.
2—A Garden of Roses and You
3—Without You Emaline.
4—In a Chinese Tea Room.
5—Sympathy (Firefly). Friml.
6—The Man I Love.
8.30 p. m.: Ipana Troubadors (N B C).
9 p. m.: Nisley Dream Shop, programa como sigue:
1—Theme: Arent We All.
2—In a Little Hope Chest (Honey).
3—Alone With My Dreabs.
4—Turkish March (India Suite).
5—Vocal Sextet: My Heart Stood Still.
6—Violin Septette: If Im Dreaming (Sally).
7—Ma Lil Bateau.
8—Just Cant Be Bothered With Me.
9.30 p. m.: Real Folks (N B C).
10 p. m.: Henry Busse y su Orquesta.
10.30 p. m.: Empire Builders (N B C).
11 p. m.: Hora exacta.
11 p. m.: Michael Haurs. Música bailable.
11.30 p. m.: Heerman Instrumental. Trío Melville Ray, tenor.
1—Tenor Solo: Sigmunds Love Song. Wagner.
2—Carmela. Ros.
3—Three Spanish Dances. Breton.
12 m.: Johnny Johnston and His Orchestra at Hotel Gibson.
12.30 a. m.: Cino Singers. Fenton Pugh Tenor; Richard Fluke, baritone. Programa como sigue:
1—Bedouin Song. Foote.
2—At Fathers Door. Moussoursky.
3—Tenor Solo: Af the Cry of the First Bird. Guion.
4—Morning. Grieg.
5—Kashmiri Song. Finden.
6—If With All Your Hearts. Mendelssohn.
7—Baritone Solo: Danny Deever. Damrosch.
8—Oh Peter Go Ring A Dem Bells. Burleigh.
9—Little Pickanninny Kid. Guion.
1 a. m.: Thirteenth Hour Insomniacs.
2 a. m.: Buenas noches.

LA JUNTA DE LOS CABALLEROS DE COLON DE MAÑANA, ES APLAZADA PARA EL 22

Esta noche comenzarán los ejercicios espirituales que han organizado los Caballeros de Colón en La Merced

LO QUE VI Y LO QUE VEO ... ..

Hace algún tiempo asistí al entierro de un amigo que había sido vilmente asesinado y cuando terminada la autopsia y reintegrados a la tierra sus mortales despojos un amigo del difunto se dirigió a los concurrentes para darles las gracias por su asistencia al piadoso acto, de sus labios salieron, entre otras, estas palabras:

"No hemos de recomendar a los atribulados familiares los gastados tópicos de que busquen consuelo a su pena en la resignación y esperanzas que dice ofrecer la religión, o en filosofías que no vienen al caso; su consuelo y su esperanza se condensa hoy en una sola palabra: Justicia".

Y me quedé pensando que tal palabra en aquellos momentos y aquellas circunstancias no era sino un mal disfraz con que el orador quería disimular otro término más duro, la palabra Venganza. Como si uno u otro, justicia o venganza, hubiesen de devolver el hijo al padre, el hermano al hermano o el amigo al amigo, o uno u otro término pudiesen contribuir en nada a borrar la maldad del acto cometido por el asesino.

Malo me pareció el responso laico y peor el consuelo y malo ha de parecerle al propio orador y a los dolientes cuando pasados unos meses y fallado el caso por muy dura que sea la sentencia, a uno y otro se les pregunte ¿y ahora qué?

EJERCICIOS ESPIRITUALES

Esta noche, según anunciamos en la pasada información, comenzarán los ejercicios espirituales, organizados por los Caballeros de Colón, en la Iglesia de Nuestra Señora de la Merced.

Ocupará la Cátedra Sagrada el culto y elocuente P. Florencio García, de la Orden Mercedaria.

En las noches de mañana y pasado mañana, martes y miércoles santos, respectivamente, y a cargo del propio P. García, tendrán lugar los ejercicios complementarios del trío, que, como de costumbre, revistirán gran solemnidad.

Esperamos una extraordinaria asistencia de los tres Consejos de la capital.

LA JUNTA DEL MARTES

La junta ordinaria correspondiente al próximo Martes Santo, siguiendo la práctica de años anteriores se pospone para el martes de Pascua, lo que hacemos saber a todos los hermanos para su conocimiento.

SERVICIALES PARA CON TODOS

Hallándose Lawrence Conley, de Providence, R. I., de huésped en el Club de los Caballeros de Colón de Baltimore, Md., se encontró de madrugada con un agitado y preocupado señor que ambulaba por la calle, de aquí para allá, en busca de una habitación disponible para pasar la noche sin que sus gestiones obtuviesen resultado. En su caminar, por casualidad entabló conversación con dicho Hermano, explicándole su situación y a la vez haciéndole saber que era un Ministro Protestante que había venido a la ciudad como delegado a la asamblea bíblica que se estaba celebrando, y no bien hubo terminado cuando el hermano Conley, con un más o menos criollo "Ni se ocupe, ese ya es asunto resuelto", cogió una de las maletas y lo llevó a la casa club de los K. of C., donde dió órdenes para que le aposentasen en una de las mejores habitaciones a la vez haciéndose responsable ante el empleado de carpeta del pago de la habitación si las circunstancias lo hacían necesario.

Tan agradecido quedó el clérigo protestante de la atención y trato recibidos, que en plena asamblea lo comunicó después a sus compañeros delegados, expresándose encantado del sincero espíritu cristiano demostrado hacia su persona en el hotel y muy principalmente por el hermano hacia quien providencialmente parecía habían sido encaminados sus pasos. Sus manifestaciones fueron recibidas con grandes aplausos haciéndose constar en acta el agradecimiento por el espontáneo y útil favor dispensado a dicho señor Ministro.

COMITES DE INVESTIGACION

De los comités del Consejo cuya selección y nombramiento está a cargo del Gran Caballero, ninguno es superior en importancia y lleva en sí mayor responsabilidad que el comité o comisión de investigación, designado para investigar acerca de los nuevos miembros propuestos.

La labor de los comités de investigación no es cuestión de fórmula solamente y por tanto no queda cumplida con sólo firmar el volante individual y devolverlo al Gran Caballero como algunas veces ocurre con aquellos para quienes lo más cómodo es seguir el camino más fácil.

La parte más importante a investigar por los miembros del comité de investigaciones es asegurarse si el candidato presentado es un católico práctico y el camino más natural para convencerse de esto es acudiendo al párroco o superior de la iglesia a que el candidato manifieste concurre con regularidad; a continuación es conveniente informarse de la calidad de responsabilidad que le cabe bien como hijo, padre, esposo o hermano para con sus familiares y en qué forma cumple con los deberes que esta responsabilidad echa sobre sus hombros, y también debe el miembro investigador averiguar si la situación económica del candidato es tal que le permita cumplir sin ahogos con las cuotas del Consejo, pues es triste asunto, que en nada beneficia a la Orden, al Consejo o al Candidato, el ingreso de éste para ser dado de baja dos o tres trimestres después, por resultarle prácticamente imposible seguir cumpliendo con puntualidad.

Recuerden los miembros del comité de investigación y todos los hermanos, que nuestro deseo es crecer constantemente en número sin descender nunca en calidad y que sobre unos y otros descansa la responsabilidad de proponer y aprobar candidatos que sirvan estos fines, o que por descuido o negligencia suyas resulten miembros verdaderamente indeseables en los records de la Orden. ("The Compass", Cinn.).

SUSCRIBASE AL Diario de la Marina

IRAN EN PIRAGUA POR TODA ESPAÑA

Primero dos austriacos y luego un grupo austro-inglés

MADRID, Abril 13. (ST.)—Han pasado por Madrid los estudiantes austriacos Bruno Hader, secretario del departamento austriaco de la Confederación Internacional de Estudiantes y Fritz Heinrich, secretario encargado de viajes de la Amt Fur de Viena, con objeto de realizar un viaje en Piragua, a través de España, preparatorio de otro que realizará próximamente un grupo austroinglés.

Desde su llegada a Madrid fueron atendidos por el secretario de viajes de la Confederación de Estudiantes Católicos de España, señor Orfila, que les saludó en nombre de los estudiantes españoles y después recibidos en la Casa del Estudiante por los directivos de la Confederación Nacional y Federación de Estudiantes Católicos de Madrid.

Por la noche salieron los dos originales viajeros para Albacete, siendo despedidos por un grupo de estudiantes. De allí continuarán por los ríos Segura, Guadiana y Guadalquivir realizando el recorrido en piraguas desmontables que a tal efecto llevan. Vienen además provistos de tiendas de campaña, que piensan utilizar para pernoctar.

LAS COLONIAS DE MENORES POBRES

En Salamanca organizan dos que irán a Oza y Pedrosa

SALAMANCA, Abril 13. (S.T)—La Asociación de Amigos de la Escuela y del Niño ha celebrado Junta General, acordando organizar dos colonias de niños pobres, que veranearán en dos sanatorios marítimos de Oza y Pedrosa.

La primera expedición, que estará formada por los niños más delicados de salud, permanecerá en dicho sanatorio desde mayo a primeros de octubre, y la segunda saldrá a fin de junio y durará su estancia noventa días, de los cuales los quince últimos transcurrirán en el balneario La Toja. La Asociación costea toda la estancia a los niños pobres, y además señala plazas para niños de la clase media de posición modesta, a los cuales abonará parte de los gastos. La Asociación ha acordado nombrar presidenta de honor a doña Francisca Ulacia, viuda de Jáuregui, protectora de los niños pobres salmantinos.

ZAMORA, Abril 13 (ST.)— El zamorano Sergio Hernández Alonso, fallecido en Madrid, ha dispuesto en su testamento, dejando un legado para ello, que se construyan aquí dos grupos escolares de niños y niñas dotándose a los maestros respectivos con 3.000 pesetas anuales.

M.E.C.D. 2016

PARA FLORES

Milagros
FLORES

Prado Once

A-9693 A-9694 A-9686 A-0694

INTERESANTISIMO!..

La Oferta más sensacional del año en la Librería Académica

Ofrece a su numerosa clientela la siguiente oferta: A toda persona que adquiera la Enciclopedia de La Mujer y el Hogar Feliz, se le obsequiará con un precioso sombrero de verano, de la acreditada casa de modas La Magnolia; lo mismo si hacen un año de la suscripción de la revista "El Hogar y La Moda". La Enciclopedia vale $20.00.

EL HOGAR Y LA MODA

La revista más importante que se conoce; se compone de tres números al mes y un Magazine de Lecturas; contiene Modas, Labores, Literatura y mil curiosidades más. Si usted, señora, no la ha adquirido todavía, no deje pasar un día más sin hacerlo. La obsequiaremos, haciendo un semestre con un trimestre de la revista "Meterete".

METERETE

La revista infantil más interesante que se ha publicado para los niños. Son dos números al mes y un Magazine de Lecturas. Ninguna mamá debe dejar a sus hijitos sin suscribirlos a ella. Por semestre, $2.40, y por año, $4.80.

OBRAS A PLAZOS

Diccionario Espasa; Diccionario Sarat; Historia de Onke; Tesoro de la Juventud; La Mejor Música del Mundo; La Biblioteca del Contador; Comerciante Moderno; Fábulas de Lafontaine; Mil y Una Noches; La Historia de la Moda y del Traje; Historia Natural; 13 Tomos; Mitología; Historia de España de Lafuente; Historia del Arte, por Pijuán.

Todas estas obras las puede usted adquirir y pagar a plazos, en cuotas insignificantes. Haga su pedido hoy mismo.

LIBROS DE COCINA

La Cocina y el Hogar, acabada de publicar, medidas del país; todas de fácil comprensión; ha obtenido la Medalla de Oro su autora, la conocida Srta. Dolores Alfonso, Profesora de la Escuela del Hogar. $2.50 interior.

EL COCINERO CUBANO

Con un menú para cada día del mes, $1.50.

MAGH HONG

Código Cubano, publicado por el Conde del Rivero; el único adaptado a Cuba.

Haga hoy mismo su pedido a la LIBRERIA ACADEMICA y quedará usted complacido. Telf. A-9421. O'Reilly 90, entre Villegas y Bernaza.

E857 15 vence 23 Abril

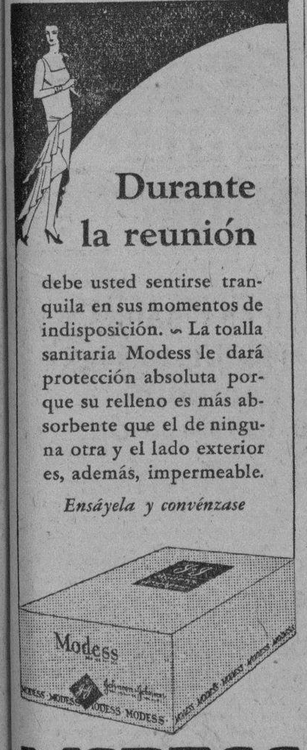

Durante la reunión

debe usted sentirse tranquila en sus momentos de indisposición. La toalla sanitaria Modess le dará protección absoluta porque su relleno es más absorbente que el de ninguna otra y el lado exterior es, además, impermeable.

Ensáyela y convénzase

MODESS

LA TOALLA SANITARIA MODERNA ES UN PRODUCTO DE JOHNSON & JOHNSON

Mente clara

Para dar clarividencia y poder al cerebro, la Fitina está indicada por los más eminentes facultativos como el elemento de mayor éxito, por su composición de fósforo vegetal asimilable. Compruebe Vd. por sí mismo los brillantísimos resultados de Fitina.

FITINA

REINTEGRA LA VITALIDAD

—En toda farmacia—

PREPARADO CIENTIFICO SUIZO

ENSEÑANZAS QUE SE DAN EN EL COLEGIO DE DETECTIVES QUE ACABA DE FUNDARSE EN NEW YORK, DESTINADO A LA POLICIA

En un libro de texto, encuentra nuestro corresponsal datos sobre curiosos viajes a la Habana en busca de criminales

SISTEMAS EMPLEADOS EN CRIMENES FAMOSOS

La escuadra italiana, formada por detectives de aquella nacionalidad, persigue los crímenes cometidos por italianos

(DE NUESTRO CORRESPONSAL)

NUEVA YORK, Abril, — Apenas tiene un par de meses de fundado el Colegio de Detectives, donde la policía neoyorkina puede estudiar los métodos empleados por los Sherlock Holmes de la metrópolis para capturar a criminales anónimos. Es muy temprano todavía para hacer comentarios sobre los resultados de este Colegio, pero en uno de los libros de texto, — preparado a base de las experiencias pasadas de George S. Dougherty que fué hace tiempo detective estrella de la Agencia Pinkerto y más tarde Ayudante del Comisario de Policía de Nueva York, y Jefe del Cuerpo de Detectives, se encuentran muchas referencias curiosas de viajes hechos por agentes de Nueva York a las grandes ciudades de la América española.

Un caso que me llamó la atención fué el del agente Roque Cavone, as detective de la llamada "escuadra italiana", cuya misión es la de trabajar cerca de la colonia italiana en Nueva York, e indicar los crímenes cometidos en esa sección populosísima de la Gran Ciudad, que aquí llamamos "La Pequeña Italia".

Con más de un millón de italianos en nuestro medio ambiente, — la gran mayoría de ellos, pertenecientes a las masas desheredadas, no es extraño que sean miembros de esta colonia los que figuren en los anales del crimen con mayor proporción que los de otras nacionalidades, y es por ello que el Departamento de Policía metropolitano mantiene esa "Escuadra Italiana" compuesta de detectives de nacionalidad italiana.

La escuadra fué fundada por Petrosino, llamado muchas veces el Sherlock Holmes de Nueva York. Este Petrosino no solamente tenía un tacto y talento casi sobrehumano para oler al criminal y encontrarlo, sino que sabía impartir en sus sabuesos poderes de observación y deducción que nos parecen hoy increíbles en un hombre. A veces, al reparar en los archivos de la Policía neoyorkina, los datos anotados por Petrosino, nos preguntamos si fué este hombre extraordinario un agente real y positivo de nuestra benemérita, o algún protagonista de una novela de algún otro Conan Doyle.

VIAJE LARGO A LA CASA

Roque Cavone, subalterno de Petrosino, figura en el famoso caso Antonio Lombardo, en donde se cuenta que este agente salió una noche para su casa y tardó cuatro meses en llegar. Porque antes de ir a la casa donde lo esperaba su mujer y sus hijos tuvo que estarse varias semanas en un hospital y luego hacer un viaje a Buenos Aires, de donde regresó en un vapor que estuvo ardiendo la mitad del viaje.

Caminaba Cavone con un compañero profesional llamado Raffaele Micelli por la Primera Avenida, — especie de Calle Central de la Pequeña Italia, — como a eso de las nueve de la noche. Su guardia duraba hasta las diez y se retiraría dentro de un rato. Estaban los dos sabuesos vestidos de obreros de los muelles, conversando tranquilamente cuando oyeron el inequívoco silbar de una bala, seguida de un fogonazo.

Corrieron al lugar del hecho y encontraron a un italiano en el suelo bañado en sangre.

Micelli fué a telefonear al cuartel, y Cavone hizo sus observaciones. Había caído nieve menuda, lo cual permitió al detective observar las huellas de un pie grande. Las siguió y notó que el propietario de las huellas había saltado una verja alta.

"Es un hombre grande y atlético el asesino", dijo a Nicelli cuando regresó. "No pude seguir las huellas porque se perdieron en el pavimento donde hay centenares de huellas.

En los bolsillos del cadáver encontraron los agentes las señas de su domicilio. Fueron a la casa y allí un hermano identificó al difunto. Y por la relación que el hermano dió de quiénes pudieran haber asesinado al hermano, poco pudieron colegir los agentes. Se contentaron con una lista de direcciones.

Sin perder tiempo visitaron la dirección que les pareció más propicia. Era la de un hombre que según el hermano del difunto, era alto y bien musculado. En la casa encontraron a una mujer. Les dijo que Vito Damiano estaba en Brooklyn, y que ella no conocía a Antonio Lombardo, el difunto. Damiano era el marido de la mujer.

UN RETRATO Y UN ZAPATO

Pero mientras Micelli conversaba con la mujer, Cavone hacía una exploración por la casa. Y encontró el retrato de un hombre de unos cincuenta años y debajo de la cama vió un par de zapatos grandes. Guardó uno de los zapatos en el bolsillo y el retrato en otro, y salió junto con Micelli.

Volvió Cavone al lugar de autos y allí midió con el zapato la huella. Quedó satisfecho de la prueba, que como se ve era solamente circunstancial y no le permitía una prueba decisiva contra Damiano. Volvió al cuartel y allí lo enviaron a Jersey donde se acababa de cometer otro crimen en un barrio italiano.

Al entrar en la casa en Jersey le dispararon un balazo que él contestó con éxito, pero tuvo que ser llevado en ambulancia a un hospital donde tardó varias semanas en curarse. Mientras convalecía se hacía traer la correspondencia de Damiano que el servicio de inteligencia procuraba en la oficina de correos. En Nueva York existe cierta inteligencia entre el detective y las oficinas de correos, de modo que cuando se sospecha de alguien es posible leer la correspondencia antes de entregarse.

Por medio de la correspondencia se enteró de que Damiano tenía un amigo con barbería en Buenos Aires que lo invitaba a irse a la capital argentina. En el interín la señora de Damiano había marchado a Italia. Ya la policía italiana había sido notificada y desde que la mujer llegó a Nápoles se la seguía.

Un día Cavone recibió un cable de Nápoles informándoles que la mujer de Damiano había embarcado para Buenos Aires. Sin esperar a reponerse, Cavone se dió de baja en el hospital, y tomó el primer vapor para Buenos Aires.

El mismo día que desembarcó fué a la barbería cuya seña tenía anotada. Damiano no estaba allí. Pero en la oficina de policía de Buenos Aires le informaron que un italiano llamado Morreale había sido aprendido en la barbería varios días antes, por una felonía común.

Morreale era el mismo hombre del retrato, y Cavone obtuvo órdenes de extradición. Con Cavone salió Morreale a bordo de un vapor para Nueva York. Morreale estaba encerrado en una celda a bordo. Un día después de haber pasado a Río de Janeiro se notó un incendio a bordo, y en la celda de Morreale había mucho humo y calor. En su desesperación por salir de la celda, Morreale prometió a Cavone decir la verdad si lo sacaba de aquel infierno.

"Lo maté porque Leonardo me perseguía con un hacha", contó Morreale, agregando que en realidad su nombre era Damiano.

El detective sacó a Damiano de la celda, pero durante todo el viaje lo mantuvo cerca de la escotilla incendiada. El fuego era uno de esos localizados que duran semanas, y el vapor ardiendo continuaba su marcha hacia Nueva York.

Cuando el detective desembarcó aquí con su hombre, éste estaba más muerto que vivo de puro terror.

Ante un jurado confesó su crimen y fué condenado a pasarse siete años en Sing Sing.

Cavone, sin embargo, no esperó a que el jurado deliberase para ir donde su señora y sus niños.

"Ha tardado cuatro meses en llegar de la oficina a la casa", — le dijo la señora Cavone al detective.

"Me perdí en las calles de Nueva York", — fué la respuesta del agente después de abrazarla.

Hay otros casos de agentes que han estado en la Habana varios meses siguiendo una pista y por fin, valiéndose de una porción de estrategemas han capturado a sus hombres en la Habana o los han hecho regresar a Estados Unidos voluntariamente, para poder seguirlo mejor así.

Se cuenta también de una mujer detective que fué a Santiago de Chile como esposa de un banquero y la información que trasmitió sirvió para apresar en Nueva York a un famoso desfalcador.

En general las hazañas de la Escuadra Italiana de la Policía neoyorkina merecen compararse con las de Sherlock Holmes y otros detectives creados en la imaginación de autores célebres. Y casi todos estos agentes son personas modestas, anónimas, que ganan sueldos modestos y viven parcamente en la Gran Metrópoli, ignorados de todos, sin que nadie les haga la justicia que merecen. Casi todos ellos han sido discípulos del Gran Petrosino, el fundador de la famosa escuadra.

CORRESPONSAL.

UNA COMPAÑIA DE CUBA EN CHILE

La "Cubanacán" compuesta de 32 personas y la orquesta

Habana, Abril 10 de 1930 a. m.

NOTA PARA LA PRENSA

El señor Manuel de León Valdés, Ministro de Cuba en Santiago de Chile, informa a la Secretaría de Estado sobre una compañía de artistas cubanos y dice lo siguiente:

"Ha llegado a esta capital una compañía de revistas cubana, que se hace conocer con el nombre de Cubanacán, compuesta de 32 miembros, además de la orquesta, casi todos de la raza de color. El día 28 de Febrero dió su primera función, y ha obtenido buen éxito, y el teatro se llena totalmente de público".

EL CENSO INDUSTRIAL DE MEXICO EN 1929

"Existía en México en el año que acaba de terminar, 5.488 fábricas, de las cuales 106 eran refinerías de azúcar, 1.105 destilerías, 172 fábricas de productos textiles, 79 de hierro y acero, 103 de tabacos, 30 de cerveza, 845 de bebidas gaseosas, 197 de harina de trigo, 20 de papel y sus manufacturas, 5 de cementos, 96 de aceites vegetales, 172 de jabón, 771 de calzado, 176 de sebo, 59 de muebles, 539 de confecciones 482, de cerámica, 9 de vidrio, 16 de fósforos 16 de productos químicos, 40 de cordelería, 181 de dulces, 15 de artículos de goma, 133 de sombreros y 10 fábricas de artículos de hojalatería. El capital empleado en dichas fábricas sumaban 455.547.000 pesos, correspondiendo 140,000.000 a las de azúcar y 87,132.000 a las textiles, luego siguen las destilerías, fábricas de hierro y acero, tabacos, bebidas gaseosas, harina de trigo, papeles y sus manufacturas, cemento, aceites vegetales, jabón, calzado, sebo, muebles, confecciones, cerámica, vidrio, fósforos, productos químicos, cordelería, dulces, artículos de goma, sombreros y fábricas de artículos de hoja de lata".

EL BANCO HIPOTECARIO NACIONAL DE LA ARGENTINA, 1928

"En 1928 la institución ha obtenido utilidades por valor de $27.590.443, cantidad que, deducidos los gastos de administración y la suma de $4.000.000 para futuros quebrantos, representa una utilidad neta de $9.635.758. Los préstamos hipotecarios han llegado en dicho año a $1.604.904.376, mientras que en el año 1919 solo ascendían a $704.672.880. El Banco contaba a últimos del año, con 76.947 préstamos en vigor, por un total de $1.611.007.901, de los cuales 73.526 en cédulas, por un valor de $1.581.246,050 y el resto en efectivo. De los préstamos en cédulas correspondían a la capital federal, 27.486 por $579.626.300 y a las sucursales 46.040 por $1.001,619,750. Según sus destinos, los préstamos en cédulas, están clasificados en 46.257 urbanos por valor de $789.639.475, y 27.269 rurales por valor de $719,606,575. Las reservas en 31 de Diciembre de 1928, ascendían a $181.837.801".

LA JUNTA INSPECTORA DE LA ECONOMIA MADERERA

Se ha declarado terminada la misión de la Junta de Racionalización de la producción maderera y de su industria, creada en 1929, constituyéndose en su lugar la Junta Inspectora de la Economía Maderera Nacional, dependiente asimismo de dicho Departamento, Dicha Junta tendrá por misión el estudio de las medidas conducentes al fomento y protección de la riqueza y de la industria maderera en España y en sus colonias, con el propósito de mejorar nuestra balanza comercial"

LEA LOS ANUNCIOS CLASIFICADOS DEL "DIARIO" NO LE PESARA.

HABANERAS

(Viene de la página NUEVE)

BODA INTERESANTE

EN LA IGLESIA DE JESUS MARIA

Gloria Josefa Suárez y Ricardo Vidal

Felices y contentos.
Con la gloria de su amor.
Así se ven hoy, en dulce hogar, la bellísima señorita Gloria Josefa Suárez y el distinguido joven Ricardo Vidal y Domínguez, Canciller del Consulado de Cuba en Nueva York.
Sus bodas se celebraron con gran lucimiento en la Iglesia de Jesús María.
Ofició Monseñor García Vega.
El querido Párroco.
Radiante de gracia y de gentileza hizo su aparición en el templo la novia.
El traje que llevaba completábase en su belleza con el ramo de mano.
Iba seguida, como la más adorable corte de honor, de las lindas hermanitas Cachita y Carmelina Vidal.
Resonaron en ese instante en el coro de la iglesia las notas de la Marcha de Esponsales compuesta por el maestro Pastor para la boda Johanet-Céspedes.
El hermano del novio, señor Ramón Vidal, padrino de la boda, daba el brazo a la madrina, señora Teresa Fernández de Fernández.
Testigos.
Por la novia.
El señor Ricardo A. López, Subcontador de la Renta, el doctor Tomás Servando Gutiérrez, en representación del Subsecretario de Estado, el señor Luis Cabarga, alto funcionario del Departamento de Lotería y el señor Eugenio Domínguez Torres, ex-Cónsul de Cuba en Ponce.
A su vez actuaron como testigos del novio el señor José Antonio Cabarga, Jefe del Personal y Material de la Renta, el doctor Severo E. Rodríguez, Instructor Consular, el doctor Eladio Guerra Seguí y el señor Angel R. Vivero.
Durante la ceremonia, la señorita Dulce María Mola, dotada de una exquisita voz de soprano, cantó magistralmente el Ave María, de Miller.
El tenor Joaquín Sandino interpretó una melodía de Pastor.
Raimundo Toll y de Hoyos, notable violinista, se lució ejecutando la melodía **Angeles**, de Pierre Bosco.
Y una melodía de Schumann.
A toda orquesta.
Después de la boda, reunida gran parte de la concurrencia en casa de los padres del novio, fué toda obsequiada espléndidamente.
Gloria y Ricardo.
¡Sean muy felices!

CASINO ESPAÑOL

Fiestas y más fiestas.
En el Casino Español.
Para el sábado próximo prepárase el tradicional Baile de Resurrección, que resultará muy animado, muy concurrido, esplendidísimo.
La renombrada **Casa Trías** tiene a su cargo el adorno floral.
Será magnífico.
Del mejor gusto.
Tocará la Orquesta de los hermanos Palau en alternativa con el Trío Yoyo.
Fiesta de socios.
Con exclusión de invitaciones.
El primer **te dansant** de la temporada de verano está anunciado para el domingo cuatro de mayo.
Será de cinco a ocho de la tarde con la Orquesta de los Palau.
Y allá, para el diecisiete de mayo, el grandioso Baile de las Flores.
Por la Comisión de Fiestas que con tanto entusiasmo preside el señor Bernardo Pardías se hacen los mayores preparativos a fin de que los tres bailes resulten de gran lucimiento.
De plácemes.
Los socios del Casino.

ARTES Y LETRAS

Muy bonita conferencia.
Culta y entretenida.
Fué la que ofreció ayer en la Academia Nacional de Artes y Letras la joven y gentil doctora María Gómez Carbonell.
Circunscribió el tema de su disertación a «consideraciones sobre la lírica de Martí».
Muy aplaudida.
Celebradísima.
Para mañana anuncia la Academia Nacional de Artes y Letras un recital de versos del brillante poeta mexicano Vicente Garrido Alfaro.
Será por la tarde.
A las cinco y media.
En la primera parte recitará Garrido Alfaro sus poemas **De la vida** y **del ensueño** y en la segunda dará un recital de los bardos aztecas.
Entre otros, Tablada, Caballero, Valenzuela, Amado Nervo, Riva Palacio, Díaz Mirón, etc.
Habrá canciones mexicanas.
Y cubanas.

EL CONCIERTO DE HOY

En la Sala Falcón.
Gran concierto hoy.
Es el de la Asociación de Antiguos Alumnos del Conservatorio Falcón que tuvo que suspenderse el martes último por sensible causa.
Selecto el programa.
En tres partes.
La primera, con números de violín, a cargo de la señorita Josefina Basarrate.
De canto la segunda, por la señora Martha Freeman de Harrah, acompañada al piano por el señor Alberto Eguiluz.
Y la última parte encomendada al joven y eminente pianista Pepito Echaniz.
Será por la tarde.
A las cinco.

MARIA TUBAU

Se repite una obra.
Con muy buen acuerdo.
No es otra que **El mal que nos hacen**, original de Benavente, cuyas últimas representaciones han sido de franco y completo éxito.
María Tubau hace del papel de Valentina una de sus más felices creaciones.
Va hoy la comedia.
En el Principal.
Mañana es el estreno de **La rosa de Septiembre**, obra llena de espiritualidad, chic y gracia.
Una filigrana.
Verdaderamente.

BAILE DE LA PRIMAVERA

Una fiesta está próxima.
Muy próxima.
No es otra que el **Baile de la Primavera** que organiza el Club Femenino de Cuba.
Se celebrará en el **roof** del hotel **Plaza**, con fines benéficos, el Sábado de Gloria.
Tocarán dos orquestas.
Y habrá variedades.

DE ALTA

Un caso más.
De la insaciable apendicitis.
Aquejada de ese mal sufrió la intervención quirúrgica la señorita María Luisa González en la Quinta de Dependientes.
Obtuvo un nuexo éxito, de los que son tan frecuentes en su carrera, el eminente doctor Felix Pagés.
Fué dada ya de alta.
¡Enhorabuena!

EL DOCTOR NUÑEZ LLANEZ

Nuevo gabinete.
De un joven médico.
Es el doctor Francisco Núñez Llanez, especialista en tuberculosis, que abre su consulta en la casa de Aguila No. 94.
Siempre los lunes, miércoles y viernes, de dos a cuatro de la tarde.
Un clínico notable.
De gran valer.

LA HORA MAJESTIC

El concierto del miércoles.
Selectísimo.
Es la trasmisión semanal **Majestic** que ofrece la Casa Giralt por la estación C. M. W. de este periódico.
Toman parte la profesora Amelia Izquierdo y la señorita Tití Escobar.
A la hora de costumbre.
De nueve a diez de la noche.

Enrique FONTANILLS

De porcelana decorada: Platos, verde, azul y rosa. Juegos Café y Té el mismo estilo. Exhibición San Rafael.

Joyería "El Gallo"

SAN RAFAEL E INDUSTRIA
Teléfono: A-2738.

Talleres y Sucursal:
"LA ESTRELLA DE ITALIA"
Compostela 46.

DR. JOSE COMAS FOLCH
EX-AYUDANTE DEL DOCTOR ASUERO
Medicina y Reflejoterapia. Con la nueva técnica del Doctor Asuero.
Las primeras consultas y toques, 10.00, las siguientes 5 pesos.
NEPTUNO 172. DE 3 A 6 TELEFONO A-9056.
LUNES, MIERCOLES Y VIERNES.

LUIS BORNO Y EL CNJO. DE ESTADO

Trata de impedir que dejen de nombrar presidente a Roy

PORT AU PRINCE, Haití, abril 13. (AP) El Presidente Luis Borno dictó hoy una resolución aplazando indefinidamente la reunión del Consejo de Estado, impidiendo de esta manera que elija a otra persona que no sea Eugene Roy, candidato neutral, para la presidencia interina de Haití.

Tiénese entendido que la resolución del presidente Borno, aplazando la reunión del Consejo de Estado, que debía celebrarse mañana, obedece a que la mayoría de los miembros del consejo había desistido de dar su voto a favor del plan de gobierno preparado para Haití por la comisión investigadora norteamericana. Los miembros del Consejo deseaban designar para la presidencia provisional de Haití a persona distinta de Roy, que es candidato del gobierno y de la oposición.

El viernes pasado, el departamento de los Estados Unidos pasó un aviso al Presidente Borno, manifestándole que el gobierno de Washington no reconocería a ningún presidente provisional de Haití que no fuera Eugene Roy. Se cree que el presidente Borno no permitirá que se reuna el Consejo de Estado hasta que no quede convenientemente aclarada la situación.

EL TERCER NIETO DE MR. H. HOOVER

La esposa de su hijo dió a luz anoche en Los Angeles

LOS ANGELES, California, abril 13 (A. P.) — La señora Herbert Hoover, esposa del hijo del Presidente de los Estados Unidos, dió a luz esta noche una robusta niña en el Hospital de la Buena Samaritana, de esta ciudad. Este es el tercer nieto del presidente Hoover y su esposa.

De temporada

Se presenta un verano sumamente caluroso. Y en relación, las las telas que se llevan, son lo más adaptables posible, esto es, en lo que respecta al sexo femenino.

Géneros frescos que, por ello, no dejan de producir un buen lucimiento hasta destacarse en sublime elegancia.

Los recibimos diariamente, y casi al mismo tiempo que entran en Almacén, son exhibidos en el Salón de Ventas al detall.

Cumplimos una oferta hecha a nuestros numerosos favorecedores, relacionándolos:

Olán de Puro Lino

EN UNA EXTENSA LINEA DE COLORES. Tres calidades que llaman poderosamente la atención, por lo fino y también por el precio a que las marcamos... 35, 50 y 65 cts.

Batista Inglesa Estampada

EN DIBUJOS Y COLORES DE GRAN NOVEDAD. Tiene una yarda de ancho, y la damos a ..... 20 cts.

Soiset Estampado *"Peter Pan"*

DE COLORIDO FIRME, GARANTIZADO. En 50 diseños y colores distintos, sin que falte, entre éstos el muy original de muñequitos. Se vende a ..... 30 cts.

Voile Suizo

MODERNISTA, EN ESTAMPACIONES DIVERSAS. De última creación. Colores de moda, a ..... 35 cts.

TENEMOS PRECIOS ESPECIALES PARA COMERCIANTES Y VENDEDORES

El Número 15

MONTE, 15, FRENTE A PRADO. TELEFONOS A-3716 y A-2803

TRES AHOGADOS EN EL LAGO FERN

Por el vuelco del bote en que estaban pescando

MIDDLESBORO, Estado de Kentucky, abril 13. (AP) Tres personas que paseaban hoy por el lago de Fern, junto a esta población, se ahogaron al volcarse el bote en que iban, salvándose otra de la misma muerte.

Se cree que debido a la inexperiencia de un remero, la embarcación hizo agua tan rápidamente, que en pocos segundos se hundió. El salvado, Roy Brooks, hizo grandes esfuerzos por mantener a las demás a flote, pero al fin tuvo que desistir, pudiendo a duras penas alcanzar la costa a nado.

GRAVE PERCANCE AL "AS" BONELLI

Sufrió la fractura de una pierna y otras lesiones

DETROIT, abril 13 (A. P.) —El capitán Piero Bonelli, as italiano de la guerra, sufrió hoy la fractura de una pierna y quizá graves lesiones internas al caer con su aeroplano en el río Detroit, cuando volaba con una velocidad de ochenta millas por hora.

Otro piloto que le acompañaba, William B. Atwater, que resultó ileso, sostuvo fuera del agua la cabeza de Bonelli, hasta que llegó un bote de servicio de aduanas, para prestarle auxilio.

LOS COMUNISTAS EN NUEVA YORK

Para protestar del jefe de policía dieron un mitin

NUEVA YORK, abril 13 (A. P.) — Los comunistas celebraron hoy un mitin en el Coliseo del Bronx, para protestar contra el jefe de policía Whalen y con sus secuaces. Mientras los oradores hablaban en el interior del edificio, un grupo de detectives custodiaba las taquillas, en las que había quince mil pesos, producto de las entradas. Los organizadores informaron que temían cualquier asalto a mano armada para apoderarse del dinero.

Precios Excepcionales para esta semana

3.000 Sobrecamas de Seda a $5.00

SOBRECAMAS DE SEDA, SUPERIOR CALIDAD, a $10.00, $12.00, etc.

ENCAJES

BRETON, para incrustar, desde . 25 cts.

En GUIPOUR, MALINE, CHANEL SEDA,

CUELLOS DE CAPA EN GUIPOUR y BRETON.

CANESUES

TELAS

Acaba de llegar una grande y sugestiva colección de VOILES en MODERNISIMOS ESTAMPADOS Y VARIEDAD de CALIDADES

BATISTAS, RAYONES y otras muchas TELAS DE VERANO

Todas marcadas a precios verdaderamente reducidos.

ESTA ES LA CASA DONDE COMPRAN LAS FAMILIAS QUE SABEN AHORRAR

Bazar Ingles
LOPEZ Y RIO, S. EN C.
IMPORTADORES DE SEDERIA Y NOVEDADES
AVENIDA DE ITALIA Y SN. MIGUEL.

M.E.C.D. 2016

INFORMACION TELEGRAFICA Y TELEFONICA DEL INTERIOR DE LA REPUBLICA

SERVICIO MEDICO PARA MARIANAO

Trescientos pesos le robaron a una señora en Guanabacoa

(Por teléfono de larga distancia)

Marianao, abril 13. DIARIO. Habana. Han sido reorganizados por el Alcalde Municipal Sr. Baldomero Acosta, los servicios médicos municipales, quedando constituido ahora de la siguiente manera:

Jefe de los Servicios el Dr. Julio Galletti, a cuyas gestiones se debe la reorganización; segundo jefe el doctor Guillermo La Torre, que prestará servicios en los barrios de Arroyo Arenas y el Cano; Dr. Jorge M. Facenda, para los barrios de Redención y Buenavista; Dr. Antonio Granda, por Pocito y Lisa; doctor G. López Castillo, para Cocosolo y Playa; Dr. Enrique Angliés para Ceiba y Curazao; Dr. Antonio Alzola, para Columbia y Dr. C. López Sánchez, para los Quemdaos. Dentista: el Dr. José I. Tarafa. Practicantes: doctores José Castillo, Emilio Cabral, Silvio San Pedro, Santiago Cruz, Antonio Calvez. Comadronas: señoras Juana Amelia Valdés, Caridad Alfonso, Elena Bravo, Hortensia Michelena, Julia María Valdés y Caridad Moncada.

Se ha adquirido una ambulancia más, cuyo costo ascendió a $3.500.00, de las más modernas y espaciosas, contando ahora los servicios, con dos magníficas ambulancias.

El instrumental es nuevo y de la mejor adaptación, habiendo cuatro mesas de operaciones, una nevera para los bacilos y sueros y teniendo la casa de socorro un amplio edificio adaptado a las más perentorias necesidades, con todos los adelantos de la ciencia moderna.

El pueblo se muestra regocijado y da sus plácemes al Alcalde señor Acosta y al Dr. Galletti, que tanto se preocupan por la salud del vecindario. Nosotros unimos nuestros parabienes a los muchos recibidos por dichos señores

Martínez,
Corresponsal.

ACUSA A «EL GALLEGO»

(Por telégrafo)

Guanabacoa, abril 13. DIARIO. Habana. Matilde de Lara y Mateo, vecina de Enrique Guiral 27, denunció hoy en la Jefatura de Policía, que salió de su casa, dejándola cerrada y al regresar, poco después, encontró el escaparate abierto, notando la falta de trescientos pesos en oro y varios pesos en plata, sospechando que el autor del robo, que cree sea un tal Armando, conocido por «El Gallego», haya entrado por el fondo.

Francisco Cortés.

MSR. ZUBIZARRETA EN S. LA GRANDE

Muchas personalidades en el banquete ofrecido en su honor

SAGUA LA GRANDE, Abril 13. — DIARIO, Habana. — Hoy celebróse en el salón del Colegio de los Padres Jesuitas el banquete anunciado en honor de Monseñor Valentín Zubizarreta, Arzobispo de la Diócesis de Santiago de Cuba. Fué un acto hermoso, fiel exponente de la sincera amistad con que cuenta Monseñor Zubizarreta en Sagua. Los Caballeros Católicos de Sagua deben de sentirse satisfechos por el éxito alcanzado y felicitamos al doctor Valentín Arenas Armiñán, Presidente de los Caballeros Católicos de Cuba y al señor Arturo Robau, Presidente de los Caballeros Católicos de Sagua, por el exponente de confraternidad, amor y religión que para con ellos ha tenido el pueblo de Sagua al brindarle su más espontánea adhesión. Hizo uso de la palabra nuestro buen amigo José María González, que con bellas frases brindó a Monseñor Zubizarreta y a sus ilustres acompañantes aquel pequeño pero sincero homenaje que los Católicos de Sagua le ofrecían en despedida. Después de un pequeño receso hizo uso de la palabra y bendijo el acto Monseñor Zubizarreta, dando las gracias a los allí reunidos y prometiendo volver pronto a Sagua, donde tantas atenciones y finezas habían tenido para con él. Allí se encontraban presentes el homenajeado Monseñor Valentín Zubizarreta, Luis Vega Pérez, Alcalde Municipal, Delfín Tomasino, Presidente del Liceo, Teófilo González, Presidente del Casino Español, Luis Martí, Cónsul de España, Coronel Fernando Ríos, Capitán y Teniente de Policía Municipal, Eligio Díaz y Pablo Castillo, Marcelino Mon, Presidente Rotary Club, Melquiades Martínez, Pdte. Ayuntamiento, Teniente M. García, Jefe Escuadrón G. R. interino. Estas personas formaban la Presidencia.

También allí se encontraban los señores Eduardo Radelat Presidente Sagua Yacht Club, José María González, Presidente Asociación de Propietarios, el Reverendo Padre Martín, Secretario del señor Arzobispo y miembros de la Prensa local y habanera. Cerca de la una y media de la tarde se dió por terminado dicho acto, que deja grato recuerdo para los sagüeros. Mañana parte rumbo hacia Cienfuegos Monseñor Zubizarreta. Aprovechamos estas líneas para desearle un feliz viaje. Por correo ampliaré información. — **Isoba,** Corresponsal.

PIDEN 17 AÑOS A UN HOMICIDA

Comité en Victoria de las Tunas pro busto Cucalambé

(Por Radiograma)

SANTIAGO DE CUBA, abril 13. —DIARIO, Habana. — El fiscal de esta Audiencia acaba de formular sus conclusiones provisionales, en la causa seguida en el Juzgado de Manzanillo, contra Antonio Galaino Avila, por delito de homicidio, interesando para el procesado la pena de diez y siete años, cuatro meses un día de reclusión y mil pesos de indemnización a los familiares del occiso. El fiscal en sus conclusiones dice que los hechos ocurrieron de la siguiente manera: en la noche del 24 de diciembre del pasado año, el procesado viajaba con otros, entre ellos Antonio Alvarez Almeida, en un ómnibus de su propiedad, por la Plaza del Mercado de Manzanillo y como se promoviese una disputa entre los que en ella iban, porque había desaparecido uno de los bombillos del coche del procesado, hizo salir violentamente a Alvarez, y al bajar éste, con un cuchillo o puña que llevaba, le produjo una herida en la región abdominal, que le interesó el estómago, causándole la muerte casi instantáneamente.— **Matías Vega.**

CONSTITUIDO EL COMITE PRO BUSTO CUCALAMBE

Nuestro director Dr. José I. Rivero, nombrado Presidente de Honor, elogiándose la labor del DIARIO

(Por Telégrafo)

VICTORIA DE LAS TUNAS, abril 13.— DIARIO, Habana. — Ha quedado constituído definitivamente el Comité Pro Busto Cucalambé, que laborará intensamente por la gloria y honra del Parnaso cubano.

El doctor José I. Rivero, director del DIARIO DE LA MARINA, fué nombrado presidente de honor, habiéndose elogiado su actuación al frente de esa publicación y la labor que lleva a cabo, defendiendo las causas nobles y eminentemente nacionalistas.

El acto se amenizó con recitaciones y poesías del Cucalambé, admirablemente interpretadas por aventajados alumnos.

Las Impresiones del viernes. — Las Impresiones del doctor Rivero, publicadas el viernes último, son favorablemente comentadas aquí y se las considera como viril defensa de nuestros principios y nuestra civilidad. Precisamente la fina ironía que usa el doctor Rivero, es la que cuadra para impugnar las frases lesivas a nuestra nacionalidad. Todos aquí estamos al lado del doctor Rivero. — **Herrera,** corresponsal.

RESULTO UN VIAJE TRIUNFAL AYER LA EXCURSION ASTURIANA A SANTA CLARA

Ofrenda floral en la tumba de los padres del general Machado y en la de Marta Abreu. Agasajos. El regreso

(Por telégrafo)

SANTA CLARA, abril 13. DIARIO Habana.— Con gran entusiasmo recibió la Ciudad de Santa Clara a los excursionistas asturianos de esa Capital. Desde hora temprana se encontraban las casas adornadas con banderas y cortinas y desde las doce del día la Estación del Ferrocarril Marta Abreu, encontrábase llena de bellas damas y damitas de la mejor sociedad, quienes acudieron a dar la bienvenida a los excursionistas. También estaba en la Estación el Gobernador Provincial doctor Juan Antonio Vázquez Bello, el Alcalde Ugarte, el Capitán Bolaños, en representación del Coronel Amiel, Jefe del Distrito Militar, los Concejales, el Cónsul de España señor Fernando Estremas, el Director del Ateneo de Villaclara, el Presidente de la Colonia Española señor Rafael Antón y la Directiva en pleno, como también el Presidente y Directiva de la Delegación del Centro Asturiano, el Presidente del Liceo, el del Unión Club y sus Directivas en ésta y representaciones de toda la provincia y de los de Camagüey, Club Rotario Bandas etc. etc.

A la una y media hizo su entrada el primer tren excursionista, bajo la dirección del señor José María Fernández y a la una y cuarenta el segundo, bajo la dirección del señor Manuel Pérez Taramo. Momentos después salieron la comitiva autoridades y excursionistas en manifestación hasta el Parque Vidal, partiendo en correcta formación con el Gobernador y el Alcalde al frente, más de tres mil personas, hasta el monumento de la ilustre matrona Marta Abreu, a la que rindieron una ofrenda floral, haciendo uso de la palabra, en nombre del Centro Asturiano de la Habana el señor Pérez Taramo, Presidente de la Sección de Propaganda.

Le contestó en nombre del Ayuntamiento del Alcalde y de la provincia, el doctor Juan A. Vázquez Bello.

Momentos después partió la manifestación hasta el Cementerio General, depositando ante las tumbas de los padres del Señor Presidente de la República, y del Gobernador Provincial, ofrendas florales.

En la Colonia Española les fué servido a los excursionistas un champagne de honor, servido por el Café El Parisién, haciendo uso de la palabra el Presidente de la Sociedad referida señor Rafael Antón y el doctor Antero Alvarez.

En los terrenos de Boulanger Park se efectuó un match de foot-ball, entre los equipos Atlético de Villaclara y Bulnes, venciendo el primero, con anotación de cero a uno. Después jugaron los Clubs Caibarién y P. Fernández, venciendo el último con score de tres a cero. Las glorietas estaban completamente repletas de público.

A las cuatro de la tarde la Colonia Española ofreció una espléndida matinée bailable.

El salón fué engalanado por el jardín La Rosa de esta Ciudad.

A las 7 p. m. salió el primer tren de regreso a esa Capital.

El segundo partió a las 11.

También venía al frente de la jira el Presidente del Centro Asturiano señor José Martínez Alvarez, y el señor Celestino Alvarez, nuestro querido compañero de Redacción y director de la Revista El Progreso de Asturias.

Armando Machado.

ALACRANES HONRO AL SEÑOR ZAMORA

Agasajos al subsecretario y a los que le acompañaban

(Por telégrafo.)

ALACRANES, Abril 13. DIARIO, Habana.—Hoy visitaron esta población los Sres. Juan Clemente Zamora, subsecretario de Comunicaciones e hijo adoptivo de este pueblo. Enrique Elizaga, Director de Telégrafos, Leiseca, secretario particular del Honorable Presidente de la República, el representante Prisciliano Piedra y otras distinguidas personalidades de la capital de la República y de esta provincia, para asistir a un banquete homenaje que esta sociedad daba a su hijo adoptivo Sr. Zamora. En un tren expreso llegaron, siendo esperados en la Estación del Ferrocarril por las autoridades locales, distinguidas señoras y señoritas, empleados y público numeroso, con la concurrencia de la Banda Municipal. Después se trasladaron a la Casa Consistorial, donde fueron obsequiados con un ponche, continuando hasta el Hospital en construcción denominado Juan Clemente Zamora, quedando todos admirados de los adelantos de tan beneficiosa obra. A la una p. m. fue servido el banquete en la Sociedad "La Ilustración", al que asistieron mas de trescientos comensales. En este acto usaron de la palabra el Sr. Florencio Menéndez, el Sr. Cuervo, el representante Piedra, el homenajeado y el Sr. Leiseca que hizo el resúmen y fué muy ovacionado. A las tres de la tarde fueron despedidos en la Estación por numerosas personas.— **Gómez,** Corresponsal.

PARA GANADEROS Y AGRICULTORES

Manifiesto a los de Candelaria, de Los Palacios y S. Cristóbal

SAN CRISTOBAL, Abril. TE.—Se ha circulado el siguiente manifiesto:

A los Agricultores y Ganaderos de Candelaria, Los Palacios y San Cristóbal.

En el próximo mes de Junio se celebrará una exposición agrícola y feria de ganados en Mango Jobo-San Cristóbal, donde tendrán ustedes oportunidad de exponer sus productos para ser premiados y a la vez traer muestras de tabaco para que sean examinadas por los compradores. Podrán llevar así mismo los ganados para vender.

Esta es una oportunidad que se ofrece a ustedes para darse a conocer como buenos agricultores y criadores y también para poner en venta sus productos. Prepárense con tiempo. Junto a las buenas oportunidades de ventas, se les ofrecerá numerosos premios, en metálico, arados, abonos y semillas. Ya muchas casas comerciales e industriales nos han hecho ofertas de valiosos premios. Dentro de poco se publicará la lista.

La Secretaría de Agricultura, El Gobierno Provincial de Pinar del Río y personalidades de la Provincia darán también premios valiosos.

Durante los tres días de la Exposición habrá conferencias agrícolas sobre enfermedades de plantas, cultivos, crianzas de animales y sus enfermedades, ilustradas todas con películas cinematográficas.

Comuníquese con el "Comité Organizador cuya oficina está en Mango-Jobo, San Cristóbal, para mayor información.

Esta es la hora de los Agricultores. Cuba nos reclama y tenemos que estar en primera fila. La Exposición de Mango-Jobo es una oportunidad para demostrar cuanto valemos y cuanto somos capaces de hacer.

Por el comité organizador: **Francisco Ruenes, Pablo Aguilar Pozo, Rogelio García, Antonio Díaz Calderín, Cándido Ruenes, Carlos Mier.**

EL VELERO "CITY OF NEW YORK"

Derrotó al "Eleanor Bolling" en la travesía a Papeete

DUNEDIN, Nueva Zelandia, abril 13. (AP) Los despachos procedentes de los buques de la expedición antártica del almirante Richard E. Byrd informan que el velero «City of New York» ha derrotado al vapor «Eleanor Bolling» en la travesía a Papeete, Tahiti.

La barca salió de este puerto nueve días antes que el vapor, creyendo los tripulantes de éste que podrían alcanzarle en la primera etapa de la travesía a Nueva York. El «City of New York» encontró tres días de temporal en el viaje desde este puerto a Papeete, pero ha llegado al puerto, donde se espera que el lunes arribe el «Eleanor Bolling».

Desde Papeete los dos buques saldrán para Panamá ,donde el almirante Byrd embarcará en el «City of New York» para hacer la etapa final del viaje, esperando estar en los Estados Unidos el 14 de junio.

El almirante Byrd está descansando en Roturua, sede de una importante estación meteorológica, donde William Haines, meteorólogo de la expedición antártica conferencia con los de otras expediciones. Haines se propone publicar un informe sobre sus observaciones en la región polar cuando llegue a Panamá.

El contralmirante regresará a esta ciudad el viernes próximo para pasar una semana antes de embarcar en Wellington para Panamá.

ASESINATO DE UN PROPIETARIO

Era dueño de un cabaret de Detroit y asociado del hampa

DETROIT, abril 13. AP. Jimmy Walters, propietario de un cabaret de aquí y asociado más o menos conocido de ciertos elementos del hampa, fué muerto a tiros esta noche, en su propia casa, por dos individuos, al parecer malhechores profesionales. La policía dice que Walters "'sabía demasiado" y que esto le costó la vida.

Los dos homicidas llegaron a la casa de Walters, fuera de la cual este arreglaba el farol trasero de su automóvil, y comenzaron a hablar amistosamente. De repente los dos individuos empuñaron revólvers y dispararon contra Walters, quien cayó. Ya en el suelo, volvieron a tirar sobre el cuerpo inánime, y en seguida, saltando a un auto que esperaba, huyeron.

UNA POBLACION ENTRE LLAMAS

Arden los bosques que la rodean y está amenazada

BUCHANAN, Estado de Virginia, abril 13. (AP) La población de Buchanan y sus ocho mil habitantes estaban a media noche rodeados completamente por un enorme incendio de bosques.

El fuego, que hace tres días que se propaga por las laderas de los montes Blue Ridge, se acerca por momentos a los suburbios de Buchanan, por varios lugares diferentes. Las llamas comenzaron en territorio del condado de Bedford, destruyendo muchas propiedades, en su mayor parte de las reservas del Gobierno.

Se está haciendo esfuerzos desesperados para contener las llamas, organizándose grupos de hombres para combatir su avance.

La Semana Santa y la Primera Comunión.

Una fecha de recuerdo imborrable en la vida del hombre, de efectos espirituales en toda su existencia.

Son muchos los niños que en estos días hacen la primera Comunión.

EL ENCANTO, en tan solemne oportunidad ofrece las posibilidades de su servicio.

Trajes, lazos, corbatas, camisas, zapatos, medias, etc.

Para niñas:

Vestidos, velos, coronas, bolsas, libros, rosarios, medias, zapatos, velas.

Salón Fotográfico:

Y los trabajos especiales de su Salón Fotográfico, para el recuerdo más elocuente de tan solemne fecha.

El Encanto

SEMANA SANTA.

La mantilla se ha hecho la prenda preferente en las solemnidades religiosas de Semana Santa. Una costumbre que vuelve a practicarse en la Habana.

Oportunidad.

Con motivo de los oficios de estos días EL ENCANTO hace una oferta especial de encajes, los que se han rebajado considerablemente de precio.

ENCAJES DE SEDA, blancos y negros en una gran variedad de estilos, propios para vestidos de encaje enteramente o para combinar con georgette y chifton.

Hemos puesto una mesa en el Departamento con encajes de 45, 60 y 90 centímetros de ancho, que se ofrecen a

1,25 y 2,00.

Planta Baja. El Encanto

El Encanto

Traje de blusa y pantalón unido por botones y cinturon; diferentes estilos, calidades y colores. Tallas de 2 a 8 años. **Precio: 1,25.**

Pantalones bombacho de crash, a listas en fondo de color. Tallas de 6 a 14 años $1,00. Blusa con cuello sport, mangas cortas, blancas y de colores. Tallas de 6 a 14 años. Precio: 75 cts.

Esta es la semana de las habilitaciones de los niños.

Porque tienen vacaciones y disponen de tiempo para las pruebas y la selección;

porque estamos a principios de verano;

porque acaban de recibirse las novedades;

porque hacemos una oferta especial de estos artículos.

Tercer piso.

Traje de marinera, de colores, todos blancos o blancos con cuello azul; mangas largas o cortas. Tallas de 3 a 10 años. **Precio: 1,25.**

Trajes de crash de hilo con listas de color en fondo blanco; distintos estilos de pantalón, largo o bombacho. Tallas de 8 a 16 años. Precio: 3,85.

M.E.C.D. 2016

A Través de la Vida

Por Héctor de Saavedra

Dificultades

Hay, en la Administración del Estado, un organismo interesantísimo que se ocupa en la "Estadística general de la República." Yo no dejo de examinar los datos que con regularidad publica y que son de una minuciosidad sorprendente, trátese de cuestiones sociales, biológicas o económicas. Es, en verdad, un trabajo escrupuloso que sirve de base para el conocimiento de la ciencia gubernativa. Bien es verdad que los Poderes cuando se enteran de esas cifras que indican un decrecimiento y desde luego un peligro se contentan con decir: "Ah!" y hasta agregan:—"¡Quién habría de figurárselo!", pero el caso es que la advertencia está hecha con toda la fuerza irrebatible de los números.

Se me ocurrió el otro día examinando un censo de población donde se especificaban multitud de condiciones en los habitantes, preguntarle a ese digno Departamento si me podría informar a cuántos conflictos, por ejercicio económico, nos sale la vida en nuestra tierra. El dato no es para mí sino para el doctor Topsius, profesor de la Universidad de Bonn, y miembro corresponsal de la Sociedad Imperial de Excavaciones Históricas, que lo necesita para incluirlo en su libro "La Habana paseada y comentada."

Yo dije a mi amigo que, a mi juicio, venía a salir a conflicto por día, pero quizás aprecio mal y por ello desearía que la Estadística me ilustrara si ese número no es inferior a la realidad.

Porque, los que lo encuentran exagerado, a causa de que están ya hechos al problema diario, verán en la elocuencia de las cifras oficiales que es mucho mayor de lo que se imaginan las evoluciones que hay que hacer para salvar la vida.

Así como el francés, al desplegar todas las mañanas su periódico favorito se prepara a leer el crimen del día, con circunstancias interesantes, como la pasión de los celos, el amor a la novedad y la división en secciones de la víctima que a veces es cortada científicamente en pedazos, porque los asesinos modernos saben anatomía química y mecánica experimental; el habitante de esta Insula busca en la prensa del día, sin que ya le sorprenda mucho, cuál es el problema que nuevamente tiene que resolver.

Se me representa a lo que sucede a una señora amiga mía, que conozco hace tiempo, y que tiene un conflicto diario, en su existencia. Me he acostumbrado a preguntarla de muy buena fe. —Cuál es la catástrofe de hoy?

Pues la nuestra es lo que diariamente nos amenaza en todos los órdenes. Cuando no es el Fisco viene la Sanidad, que es lo mismo, o las Obras Públicas que se asemejan mucho a ese Maelstrom de la costa de Noruega que se conoce por "el ombligo del océano" y se traga a los barcos que pasan al alcance de su absorción. Cuando no es una reducción por economía es un nuevo impuesto por necesidad o una ley de "utilidad pública", pero contundente.

Y no digo nada de las cuestiones económicas ni de las internacionales. Henos aquí, atacados en este momento, a declarar la guerra a Panamá y a Costa Rica? ¿Por qué? Porque valientemente, desde la república del Canal, a un sujeto se le ha ocurrido ofender a los cubanos desde sus orígenes hasta la quinta y sexta generación. ¿Y qué tiene que ver Costa Rica? Pues que el individuo que se dice ofendido es costarricense y sportman.

Yo me opongo a esa guerra porque Panamá es muy lindo y no me avengo a bombardearlo y además soy amigo del ex-presidente Portas, que es un gran caballero y del señor Garay, y del ministro actual, en Cuba, S. E. Sr. Guillermo Andreve, que son también personas decentísimas y valiosas. De Costa Rica conozco poco, pero sé que fué hospitalaria y buena para muchos cubanos emigrados.

Espero que este conflicto se resolverá, diplomáticamente, en nuestro favor, puesto que tenemos un paisano en el Tribunal de Justicia Internacional, y nuestra representación en la Liga de las Naciones, es numerosa e imponente.

Pero me da mala espina que el otro día se haya hecho la proposición de aumentar nuestra marina de guerra.

DE LOS ESTADISTAS QUE TOMARON PARTE PROMINENTE EN LA GUERRA APENAS SI QUEDAN SEIS, DE AQUELLOS QUE TUVIERON LA RESPONSABILIDAD, SOLO VIVEN CUATRO

ENTRE LAS FIGURAS MILITARES SOLO SE HALLAN VIVOS HINDENBURG, LUDENDORFF, PETAIN Y PERSHING, Y PUEDE AGREGARSE EL NOMBRE DEL GENERAL WEYGAND

LA GUERRA FUE DE VIEJOS; POR ESO HAN MUERTO TANTOS DESPUES DE ELLA

LA ULTIMA FIGURA GUERRERA MUNDIAL DESAPARECIDA ES LA DEL ALMIRANTE VON TIRPITZ. LOS 2 SOLDADOS MAS GRANDES DEL FRENTE RUSO TAMBIEN MURIERON

—POR.—
DAVID LLOYD GEORGE
(Propiedad literaria asegurada)
(Prohibida la reproducción)

Londres, Abril, (SE).—

El Almirante Von Tirpitz es la última figura guerrera que desaparece de entre las grandes que actuaron durante la guerra mundial. La muerte las ha ido borrando poco a poco y a todos por igual, estadistas y guerreros.

Bethmann-Hollweg, que está inscrito en las páginas de la historia como el autor de la notoria indiscreción de "es sólo un pedazo de papel", murió casi al terminar la guerra. Fué un hombre honrado, de buenas intenciones, amante de la paz y de excelentes cualidades administrativas, pero inepto, debido a su temperamento, para levantarse a la altura de la situación. Luchó contra Von Tirpitz antes y durante la guerra. Antes, hizo lo posible por restringir el programa naval del ambicioso Almirante, que fué parcialmente responsable por la participación de la Gran Bretaña en la guerra, a favor de Francia.

Fué Von Tirpizt quien frustró la misión Haldane, y también él fué el culpable de que Bethmann-Hollweg no hubiera llegado a un entendimiento con Inglaterra para restringir la construcción de barcos de guerra en ambas naciones. Después obtuvo el apoyo del Kaiser, que le sirvió más tarde para acelerar la marcha de la guerra.

Bethmann-Hollweg también tuvo que luchar contra Von Tripitz en la cuestión de la ilimitada campaña submarina que trajo como consecuencia la entrada de Estados Unidos en la guerra en favor de los aliados.

Von Tirpitz sostuvo hasta el fin que si no hubiera sido por la timidez de Bethmann-Hollweg al principio de la guerra se hubiera hecho una campaña submarina sin piedad que hubiera traído como resultado la rendición de Inglaterra mucho antes de que los Estados Unidos pudieran haber entrado en la contienda. Si estos dos rivales se llegan a encontrar en la otra vida ya tendrán tiempo suficiente para continuar el argumento.

Hay mucho que decir todavía desde el punto de vista de Von Tirpitz que nos hace contemplar con ecuanimidad el programa francés de construcción de submarinos. Los que actualmente está construyendo Francia son más grandes, mejor equipados y en mayor número que aquellos que Von Tripitz tenía a su mando, y acondicionados también con bahías donde guarecerse a lo largo de nuestras rutas comerciales.

Pero ahora resumamos la lista de

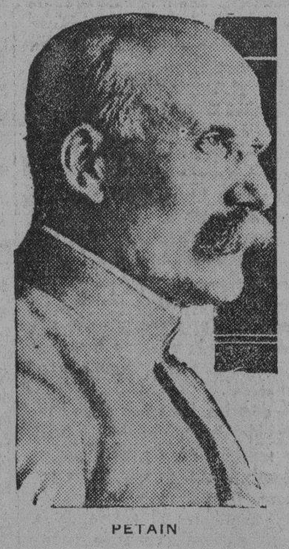

PETAIN

las notabilidades desaparecidas. Allá está M. Viviani, el elocuente y neurótico Premier Francés que quedó paralizado por el terror al encararse a la más grande y devastadora invasión en Francia desde los tiempos de Atila. En realidad, él fué uno de los más brillantes oradores galos, pero carecía de acción. Cuando lo vi poco después de declarada la guerra me pareció un hombre cuyas facultades mentales han sido borradas por el peso de la catás-

HINDENBURG

trofe. Sobrevivió a la conflagración pero no por mucho tiempo.

El conde Derchtold, ministro austriaco, cuya arrogante estupidez fué una de las principales causantes de la guerra, vive todavía, pero su adversario Pashitch, el astuto estadista servio que fué hasta el límite por impedir la guerra por medio de su práctica aceptación del ultimatum de Berchtold ha terminado en la nada en que acaban los humanos. Sobrevivió a los desastres de 1915 y vió a su pequeño país convertirse en 3 años en un poderoso reino. Vale más que no hubiera vivido un poco más pues hubiera visto a la federación eslava que él construyó a base de libertad y buena voluntad degenerar en una autocracia que ahora depende en la fuerza para sostenerse.

Francisco José y Carlos murieron, uno durante la guerra y el otro en el exilio en una isla del Atlántico, lejos del hogar y unos años después de la guerra.

El amigable pero débil Zar ruso fué brutalmente asesinado con toda su familia en una oscura celda poco después de la guerra. Sazonoff, su Primer Ministro, también ha muerto. El charlatán Rasputin, que jugó un gran papel en la caída del zarismo, fué asesinado en 1917.

El Barón Sonnino, responsable de la entrada de Italia en la guerra, murió poco después del establecimiento del régimen fascista.

Asquith, Primer Ministro británico en el fatídico cuadro de Agosto de 1914, murió hace dos años. Talaat Pashá y Enver Pashá, que impelieron a Turquía en el conflicto, fueron asesinados hace algún tiempo. Falleció ya Constantino, el pérfido Rey griego, y su Primer Ministro, el cortés Gounaris, fué fusilado como traidor por orden de los tribunales griegos. El Presidente Wilson y Clemenceau han dejado de existir.

De los estadistas que tomaron parte prominente en la guerra apenas si quedan unos seis. De aquellos que tuvieron más responsabilidad en la dirección de los eventos que condujeron a la guerra han quedado solamente cuatro — el ex-Kaiser, Poincaré, Lord Grey y el Conde de Berchtold. A éstos bien pudiera agregarse el Rey de Bélgica.

En el lado militar ha habido una considerable merma de importantes nombres. El Mariscal Foch, un gran hombre de armas, precedió a la tumba a Clemenceau por unos cuantos meses. Fué tanto el amor que estos dos patriotas tenían para Francia como el odio que se dispensaban uno al otro.

Algunos de los más conocidos generales franceses han dejado de existir. El General Gallieni, Gobernador Militar de París y organizador de la famosa caravana de taxímetros que tuvo tan gran papel en la salvación de la capital gala; el General Manuory, quien dirigió el movimiento de las tropas llevadas al frente de batalla en esos taxímetros; el General Sarrail, héroe de Nancy; el General Mangin, uno de los mejores guerreros.

French y Haig, comandantes que fueron del frente occidental, han muerto. También los dos comandantes italianos Cadorna y Díaz, así como Moltke y Falhenhayn que tuvieron el mando de las fuerzas germanas. Hace poco murió el más brillante de todos los generales alemanes, Hoffmann. El fué el organizador de la gran ofensiva en el frente oriental que trajo finalmente el aniquilamiento del poder de Rusia, forzándola primero a una revolución intestina y después al humillante tratado de Brest-Litovsk.

Competentes escritores lo miran como el más grande de los jefes militares alemanes. El contacto que tuvo con los líders bolheviquis lo hicieron detestar el bolsheviquismo que fué para él una obsesión hasta sus últimos días. Pasó los últimos años de su vida en fútiles y hasta tontas empresas al organizar un ataque militar combinado en el frente oriental en contra de la Rusia soviet y para desalojar al comunismo por la fuerza.

También se cuentan entre los muertos dos de los más grandes soldados del frente ruso — el Gran Duque Nicolás y el General Alewieff.

De las figuras militares que resaltaron durante la guerra, únicamente están vivos Hindenburg, Ludendorff, Petain y Pershing, y aún puede agregarse el nombre del General Weygand, uno de los más grandes

PERSHING

oficiales de estado mayor que hayan existido.

Hace solamente once años que fueron firmados los tratados de paz y ya la mayoría de los hombres que ejercieron una influencia dominante en el curso de los acontecimientos acaecidos durante los cuatro años que precedieron a la guerra se han ido a reunir con sus antepasados. Esto puede ser el curso normal de la vida puesto que todos los dirigentes de la guerra, tanto en su lado civil como en el militar, fueron hombres ya bien avanzados en años. Napoleón y sus mariscales eran jóvenes. Wellington estaba en la flor de su edad cuando la batalla de Waterloo. Pero Clemenceau se acercaba a los ochenta años y Foch a los setenta, durante su victoriosa campaña de 1918. Los otros generales también eran hombres de edad madura.

De todos los Primer Ministros de los países beligerantes yo era el más joven. Se puede decir que la guerra fué una guerra de viejos y esa es la razón de las frecuentes muertes que han ocurrido después de la guerra entre generales, almirantes y estadistas.

COPYRIGHT 1930 BY PALLAS FEATURES SYNLICATE

DIVORCIOS EN TODA LA ISLA
POR CORRESPONDENCIA
Costo total $125.00. Informes gratis. Escriba hoy mismo.
DR. GONZALEZ ARRIETA, Guanajay.

IMPORTANTE

Debido al gran trabajo que pesa sobre la Administración por los millares de nuevas suscripciones que en estos últimos días hemos recibido, no nos ha sido posible contestar a todas las cartas que nos han llegado, relacionadas con nuestro Plan de Obsequio. Pedimos a nuestros amables suscriptores un poco de paciencia y les damos la seguridad de que dentro de muy breve plazo serán cumplimentados sus deseos.

Al mismo tiempo les rogamos se sirvan excusarnos si, por las causas apuntadas, notasen alguna falta en el servicio, ya que dentro de algunos días tendrá este nuevo y extraordinario servicio de Revistas tan perfecta organización como la que para satisfacción nuestra tiene el de suscripción normal.

EN BATABANO

El domingo 20 se reunirán los conservadores de Batabanó, para cubrir las vacantes existentes en el Comité Ejecutivo Municipal y adoptar otros acuerdos de importancia.

PONGA SU ANUNCIO CLASIFICADO EN EL "DIARIO" LE CONVIENE

DIABETES — Por Abela

Hoy habrá junta de médicos para emitir un diagnóstico.

LOS CONSERVADORES DESPLEGAN GRAN ACTIVIDAD EN LA PROVINCIA HABANERA

LA CANDIDATURA CONSERVADORA DE MATANZAS SERA ABIERTA A FIN DE DAR ENTRADA AL SEÑOR GUEDES, CANDIDATO A REPRESENTANTE

INFORMACION GENERAL DEL MOVIMIENTO POLITICO

ALACRANES RINDIO AYER UN TRIBUTO DE SIMPATIA AL SEÑOR JUAN CLEMENTE ZAMORA. GUINES HA DOBLADO EL CENSO ELECTORAL

Hace pocos días señalaba el Senador Fausto Menocal el hondísimo disgusto que existe en la provincia de Matanzas, por el descontento que engendró la candidatura conservadora. Ni las tendencias por él representadas, ni las muy firmes de conservatismo ortodoxo del Dr. Santiago Verdeja fueron tenidas en cuenta, no obstante conmover con su fuerza a toda la provincia. Además de los candidatos que han ido a la reelección en sus puestos, los postulados por primera vez, no llenan el ambiente. A todos, según señalaba el Senador Menocal, les falta popularidad y simpatías. Muchos de ellos, especialmente de los nuevos, puede señalárseles, según el Senador mencionado como rellenos en la boleta. Eso, en estos momentos es muy grave, porque para nadie es un secreto que acaso se está ahora en el instante de la evolución y que los sistemas de rigidez y de disciplina a los mandatos que hasta ahora se han obedecido, será preciso cambiarlos, frente a la política de la agitación oposisionista. Los jefes de los partidos, para movilizar a éstos en el pueblo con efectivo dinamismo, tendrán que otorgar muchas cosas, empezando por los puestos en la candidatura, a hombres que sean gratos al sentir popular y capaces de captar grandes movimientos por la victoria.

En los últimos días esta nueva tendencia se ha acentuado. En Matanzas y acaso en otros lugares, va a ser necesario modificar las candidaturas que se han acordado por los Comités Ejecutivos Provinciales de los Partidos. El Partido Conservador en Matanzas confronta ahora las posibilidades de obtener algunas renuncias de elementos que tienen pocas probabilidades de salir e incluir en esos lugares del tiket a hombres nuevos, plétóricos de entusiasmo, que puedan movilizar sus energías en pos del triunfo. Desde hace un mes viene hablándose de la renuncia de dos de los postulados para Vicepresidentes, señoras Martín Hernández y Mario Castillo y dar acceso al joven hacendado Salvador Guedes, figura simpática de la juventud, condueno con su padre del central «Araujo» en la jurisdicción de Manguito y elemento al que apoyarían las fuerzas combinadas de cuantiosos intereses caneros, de negocios, la juventud ansiosa de lucha y de batalla, y el conservatismo que fué y sigue siendo adicto al Dr. Verdeja, al señor Jacinto Pedroso, a Fausto Menocal. Si esta posibilidad se logra, la candidatura conservadora de Matanzas alcanzará una gran fuerza, capaz de apoyar de paso, elevando el facto electoral, a los demás candidatos e inyectándole savia nueva y simpatías y popularidad.

LA LLEGADA DEL DR. VIRIATO GUTIERREZ

Ayer ha regresado a la Habana, en unión de numerosos amigos, de la cacería que ha realizado por Cienfuegos, el Dr. Viriato Gutiérrez, que el día 15 embarcará hacia Europa, a donde lo llevan las gestiones de su cargo de Presidente de la Compañía Exportadora de Azúcar. El doctor Gutiérrez, en estos días, celebrará importantes entrevistas políticas con los jefes del Partido Liberal, sobre movimientos que es discreto realizar hasta el mes de julio en que se hagan las postulaciones de los candidatos que han de ir en la boleta.

CONSERVADORES A ORIENTE

El doctor Teobaldo Rosell y el doctor Francisco Soto Izquierdo, embarcaron ayer para Oriente, para diversos trabajos políticos en relación con las nominaciones de candidatos por aquella provincia.

LOS POPULARES

La oficina que el señor Félix Ayón ha montado en Campanario número 9 funcionará, según se ha acordado, como una extensión electoral del Círculo Popular de Monte 30 en favor exclusivamente de los candidatos de dicho Partido.

No se defenderá candidatos de otros partidos, porque eso debilitaría la campaña, en que los amigos que tiene el señor Ayón en este Municipio se movilizan.

EL AUMENTO EN EL CENSO

Dándonos la razón en nuestras observaciones, los políticos de Güines han anunciado que el censo de electores de aquel término municipal, uno de los más grandes de la provincia, se ha elevado a catorce mil electores. Es decir, el doble de la cantidad que antes tenía. Porque desde hace algunos años, Güines se contaba como un núcleo de siete mil electores.

Lo mismo, con ligeras variantes, ocurre en todos los Municipios de la provincia. Los veinticinco términos municipales han aumentado su población electoral. La Habana especialmente llegará a los ochenta mil electores, dada la diligencia con que están inscribiendo electores los Partidos Liberal y Conservador, principalmente.

JUAN CLEMENTE ZAMORA

El pueblo de Alacranes, sus elementos más influyentes, comerciantes, industriales, propietarios y preeminentes vecinos, rindió ayer un homenaje que fué un almuerzo simpático y lleno de efusivo cariño, al señor Juan Clemente Zamora, el querido Sub-Secretario de Comunicaciones. Junto a él estaban los altos Jefes de aquel Departamento y altos políticos. Zamora con su eficiente organización, ha hecho mucho por los servicios postales de Alacranes, el pintoresco jardín de la provincia de Matanzas.

LOS CONSERVADORES

El Representante Emilio Sardiñas, candidato a Senador por los conservadores fué ayer a San José de las Lajas a importantes trabajos políticos y varios días de la semana anterior estuvo en Batabanó junto a sus fuerzas. Lo mismo que el señor Sardiñas están moviéndose en el tablero de los 25 términos municipales los candidatos a representantes por dicho partido. Casariego, silenciosamente, según su táctica de no hacer ruido pero que le ha permitido ocupar siempre el número uno en la boleta triunfante. Carlos Frayle Goldarás, el viejo y sagaz repórter, ahora abogado, pero que sigue siendo un representativo distinguido del periodismo, con su penetración sutil, infatigable y siempre victoriosa; Cheo Acosta, el único Alcalde conservador de la provincia de la Habana, que cuenta, además de los votos de su eérmino, San Antonio de las Vegas, con los de Guanabacoa, San José, Batabanó y Melena del Sur; Pedro Urra, el distinguido Consejero que mueve su enorme distrito representado por los conservadores de Alquízar, Güira de Melena, San Antonio de los Baños, Quivican y la Salud. Artola el distinguido abogado y Notario de Guanabacoa, cuyo distrito representan unos trece mil votos y que está defendido por los conservadores de San José de las Lajas, San Nicolás, Güines y el Dr. Pío Arturo Frías, que sacó en la elección pasada nueve mil votos y que tiene muchas simpatías. En esta campaña del Partido Conservador en la provincia, están actuando varios consejeros que serán los suplentes de los señores Artola y Urra, como Ocejo, de tanto prestigio entre los conservadores de la provincia de los más fuertes términos.

La candidatura conservadora, que es una perfecta liga de intereses, tiene además en su actuación sobre el tablero, la infatigable gestión de Carlos M. de la Cruz, Armando Chardiet, Vito Candia y Agustín del Pino, dispuestos a obtener los cinco puestos de la candidatura y la primera suplencia por siete años.

COMITE «UNION NACIONALISTA»

En la noche de ayer y bajo la presidencia del Capitán José González y del señor Pérez Reyes, miembros del Ejecutivo de la «Asociación Unión Nacionalista», quedó constituído el Comité de Propaganda de dicha institución en el barrio de Arsenal, de esta ciudad.

Hicieron uso de la palabra el señor Pérez Reyes, Director Político de la «Unión Nacionalista», el señor Alejo Cossio del Pino, quienes con frases elocuentes explicaron los motivos que los han determinado a constituir dicho Comité y los fines que se proponen.

Acto seguido se procedió a la elección de la Directiva, resultando electo presidente por unanimidad, el señor Alejo Cossio, joven entusiasta que goza de grandes prestigios y positivo arraigo en aquella barriada.

La Directiva quedó constituida en la forma siguiente:

Presidentes de honor: Coronel Roberto Méndez Peñate, Dr. Enrique José Varona, Dr. Cosme de la Torriente, señor Juan Gualberto Gómez y el señor Aurelio Alvarez.

Presidente efectivo: Alejo Cossio del Pino, vice: Agustín Suárez Guzmán. Secretario de Actas: Arturo Toledo; Vice Martín Hernández. Secretario de Correspondencia Francisco Pita Rodríguez; Vice José Luis Pensado. Tesorero Clemente Curbelo; Vice Guillermo Borrell. Vocales: Hasta el número de doce.

EN SAN CRISTOBAL

Reunidas gran número de personas en la residencia del señor José Trueba y después de hacer uso de la palabra distinguidos oradores se acordó designar y así se hizo, un comité Nacionalista del barrio Pueblo de dicho término municipal, que quedó constituido con la siguiente directiva:

Presidentes de honor: Coronel Carlos Mendieta, Roberto Méndez Peñate, Juan Gualberto Gómez, Aurelio Alvarez, Agustín Sánchez Amaro, Herminio Díaz Iglesias, Adolfo Ayila Santa Cruz, Menalio San Juan, Pablo Casanova Viera, Angel Martínez y Juan Ignacio Cobián y Vela.

Presidente efectivo: José de la Fuente y Salgado; Vicepresidente: Cirilo González; Secretario: José Trueba; Secretario de Correspondencia: Antonio San Juan; Tesorero: Osmundo García Soler; Director Político: José Oliverio Alpizar y Vocales: Antoliano Falcón Cecilio Muñoz, José Manuel Suárez, Saturnino González, Quirino González, Gustavo Castillo Carlos Paez, Catalino García Soler, Antonio González Cruz, Iluminado Soler, Manuel Cruz, José Luis Vega; Antinógeno Pérez Díaz; Heliodoro Blanco; José Mirabal; Juan Jiménez; Pedro Pablo Soler; Domingo García; José Antonio Díaz; Félix González; Jorge Casanova; Matías Ferro; Rogelio Asunción; Francisco Blanco; Julio Cabrera; Leandro Martínez; Emiliano Crespo; Gilberto González; Wenceslao González; Tomás Soler; Antonio Cruz; Miguel González; Hipólito Soroa; Bernardo Cruz; Ramón Fuentes; Rodolfo Castillo; Juan Martínez; Mario Ramírez; José Ramón Gutiérrez Barbería; Diego Espinosa; Fernando Cruz; Viviano Mojena; Gera Peña.

Al terminares la reunión y a propuesta del vocal señor Carlos Páez, se acordó iniciar una intensa propaganda para la fiesta que tienen señalada los Nacionalistas el día 19 del actual en esta capital, lo que fué aprobado por unanimidad.

LA CONFERENCIA NAVAL, SOBRE UN MAR MUY AGITADO

Los E. Unidos huyen de las alianzas políticas en Europa

REINA INCERTIDUMBRE

Respecto al resultado de las sesiones de Londres

NUEVA YORK, abril 12 (S. Pallas Syndicate). — ¡Qué formidable juego de impaciencia es ese en el que participan los enviados a la Conferencia Naval de Londres!

¡Qué felices son aquellos que pueden adivinar el enigma que se esconde en la escena de esta inmensa charada diplomática! La conferencia es cual Fénix mitológico que resucita de sus propias cenizas para venir a morir más tarde. Del centro de la conferencia saltan unas cuantas chispas, se escucha un ligero ruido... y los venerables delegados vuelven a caer en su tranquilo sueño.

Tal como se esperaba, a los primeros signos de una alianza política comprometedora para los Estados Unidos, el Senado americano ha renovado sus protestas de que ni al Pacto Kellogg le nacerán dientes si está en su posibilidad el evitarlo, ni el Convenio XVI de la Liga de las Naciones atraerá a la nación americana en la trampa creada en Génova por los países europeos.

Debe recordarse que el Gobierno de Washington se ha retirado siempre, tanto como posible, de los enredos que continuamente se forman en Europa, y que el pueblo americano no cambiará de su confortable y pacífico punto de vista.

Cualquier tratado que trate de envolver en modo cualquiera al ejército o a la armada americanos, para sostener las obligaciones contraídas por otras naciones, será rechazado como cosa natural por el pueblo estadounidense.

Es cierto que ya existe uno: el Pacto del Pacífico, sobre el cual Francia gustaría moldear su Pacto del Mediterráneo. Pero los americanos responden que este tratado se refiere a localidades distantes, lejanas de los Estados Unidos propiamente dicho. Tiene por objeto garantizar la seguridad en las posesiones oceánicas del país de las Barras y las Estrellas.

En cambio en la política tradicional de los Estados Unidos traería como consecuencia la acusación que lanzaría Europa de que aquel país mantiene una indiferencia sistemáticaa y falta de simpatía para el resto del mundo. Pero en tal caso los Estados Unidos pueden contestar que es su amor por la paz lo que los hace rehuir toda responsabilidad internacional.

Favoreciendo la limitación de los armamentos, la opinión pública americana se opone a cualquier tratado que no esté de acuerdo con su punto de vista.

Las discusiones de Londres no se basan en hechos positivos, sino también en palabras. Aparecen puntos técnicos y también definiciones de diccionario. Ya se ha hablado demasiado acerca del significado de consultativo, lo cual es la definición del tratado que se proyecta acompañe a la reducción de los armamentos.

¿Hasta qué límite llegará todo esto? ¿Cuáles serán las interpretaciones que podrán usarse en momentos de importancia? La celosa susceptibilidad americana se revela tanto en los asuntos de política internacional como en la indiferencia que demuestran hacia este inocente mundo.

¿Cuál será la solución a esta embarazosa situación? Los días se seguirán unos a otros acompañados equitativamente de esperanza y escepticismo, pero quizás no se lleve a efecto un acuerdo o se encontrará la fórmula que traiga la solución de estos problemas.

O quizás la conferencia logrará demostrar que el desarme es solamente un ideal que no puede ser trasladado en palabras y tratados que, primero, cambien realidades, situaciones e intereses que son armas en sí mismos, o las razones para el uso de las armas en los campos de la competencia internacional.

PROTESTA CONTRA EL COBRA BARCELO

(Por telégrafo)

Santiago de Cuba, abril 12.

DIARIO.—Habana.

Suplicamos por este medio haga pública el DIARIO DE LA MARINA la protesta de la Unión Nacionalista de Santiago de Cuba, contra la resolución del Gobernador Provincial Sr. Barceló, que saltando por encima de los preceptos de la Ley de Asociaciones, ha declarado no inscribible la Asociación Nacionalista, por dedicarse a fines políticos. Contra ese decreto estableceremos recurso para poner de manifiesto la injusta disposición.

Por el Comité Gestor: Angel de la Guardia, Dr. González Palacios, Federico Rodríguez Garay, Dr. Alvarez Lefebre, Dr. Norberto Machiran, Dr. Rafael Losada, Pedro Flores, Dr. Martín Castellanos, Floro Pérez.

Nuevos Teléfonos del DIARIO

M-7911
M-7912
M-7913
M-7914
M-7915

Llame a cualquiera de estos números y la telefonista le comunicará con quien usted desee.

Nuestro Depart. de Anuncios Clasificados responderá también por el Tel. A-3333

M.E.C.D. 2016

DIARIO DE LA MARINA

FUNDADO EN 1832

Dirigido hasta 1919 por D. Nicolás Rivero y Muñiz

OFICINAS:

Habana, Prado 103. — New York, 516 Fifth Ave.

TELEFONOS:

Administración y Anuncios	A-5334
Dirección	A-4151
Redacción	A-0301
Quejas	M-8404
Rotograbado	M-6844
Imprenta	M-9665
Anuncios Clasificados y de	A-1014
Suscriptores	A-3333
Deportes	A-4732
Radio	M-7714

Editado por la Compañía DIARIO DE LA MARINA (S. A.) cuyo programa consiste "en la defensa de los intereses generales y permanentes de la Nación cubana, de los especiales de la colonia española establecida en la misma y de la unión y armonía entre los diversos elementos que conviven en el país.—Artículo 1o. de los Estatutos.

PRECIOS DE SUSCRIPCION:

HABANA		PROVINCIAS	
1 mes	$ 1.50	1 mes	$ 1.70
3 idem	" 4.50	3 idem	" 5.00
6 idem	" 9.00	6 idem	" 9.50
1 año	" 18.00	1 año	" 19.00

EXTRANJERO

1 año	$ 21.00
6 meses	" 11.00
3 meses	" 6.00

VIDA MUNDIAL

Los Difíciles Problemas de Alemania, Unos Resueltos y Otros por Resolver

Por TIBURCIO CASTAÑEDA

LA consolidación de la República alemana llevada a cabo por un General tan imperialista como fué el actual Presidente Paul von Hindenburg, el haber derrotado a los imperialistas que, con el nombre de Nacionalistas, dirige el doctor Alfred Hugenberg, millonario y propietario de unos sesenta periódicos en la vasta extensión del territorio alemán, el cual quiso dar una formidable batalla al Presidente Hindenburg y a la mayoría de los alemanes pretendiendo vencerlos en un plebiscito del pueblo alemán primero, y en una votación del Reichstag después, en que se ventilaba el pago de las Reparaciones a los Aliados, es casi un milagro político que a nuestra vista han realizado principalmente, por este orden, Rathenau, asesinado en las calles de Berlín por los Nacionalistas; Stresemann, insigne Ministro de Estado de Alemania, que en unión de Chamberlain por Inglaterra y Briand por Francia, han construído las bases, los cimientos que han servido a la par para consolidar, en Locarno, la seguridad de que no se perturbaría la paz entre alemanes y aliados, problema difícil, sí, pero resuelto ya que ha tenido por colorario el ajuste de las Reparaciones en la primera Conferencia de París y la segunda y tercera en La Haya, con arreglo al plan del banquero de los Estados Unidos Mr. Young.

Pero en ese camino del plan Young, que ha tenido por brillante finiquito el establecimiento del "Banco del Mundo", ha habido también contrariedades, como la dimisión de la Presidencia del Banco de Alemania, Reichsbank, presentada reiteradamente por Herr Schacht, hasta que, con profunda contrariedad le fué admitida con gran sentimiento.

El 30 de Marzo último, el Presidente Mariscal Hindenburg, nombró Primer Ministro o Canciller del Gobierno alemán al doctor Heinrich Bruening, todavía joven, de 43 años y católico como también uno de sus predecesores en la Jefatura del Gobierno, el doctor Marx, que fué considerado reaccionario, pero a la sazón esa política de firmezas y no de aventuras era la que debía presidir a un país como Alemania que había dado el salto de un Imperio casi absoluto, a una República libérrima.

En cambio el Ministerio debióse en Alemania a las diferencias entre los adversarios y los defensores del Plan Young de Reparaciones, habiéndose decidido el Mariscal Hindenburg por la imperiosa necesidad de aprobar ese plan que traía consigo nada menos que el restablecimiento del crédito mundial financiero de Alemania, que a tanto monta que los Bancos de ese "World Bank" que se venderán en todas las Naciones del Mundo, sean pagados religiosamente por la república alemana, que de esta suerte resolverá su prestigio financiero que la derrota le arrebató.

Pero los periódicos alemanes se obcecaron de tal suerte que un sólo periódico de Berlín, la "Deutsche Allgemeine Zeitung", apoyaba el 30 de Marzo último al nuevo Gabinete de Bruening; y el periódico socialista "Vorwaerts" declaró francamente su oposición al gabinete burgués, y pedía que, dentro del Régimen Parlamentario, entregase el Poder al Partido más numeroso del Reichstag, es decir, al Partido Socialista. La "Deutsche Zeitung" (la Gaceta Alemana), se declaró opuesta al presente Gabinete de compromisos políticos y pedía nada menos que la disolución del Parlamento y la convocatoria a nuevas elecciones.

Por otra parte el Gabinete presidido por Herr Bruening seguirá, como el ya citado del Canciller Marx de hace dos años, una política reaccionaria, gracias a la cual ha sido posible ponerse de acuerdo con los Aliados, en materia de Reparaciones, llegar a la aprobación del Plan Young y crear el Banco del Mundo que ha de restablecer la importancia financiera de la Alemania imperial o kaiserina, anterior a la Gran Guerra.

El doctor Shiele, que es el jefe del "Green Front" o sea la organización de agricultores no políticos ha obtenido del Canciller Dr. Bruening que el Gabinete traerá un programa de auxilio a la agricultura.

Ese nuevo Gabinete que seguirá en la política exterior las aguas de Stresemann fué designado por el Presidente Hindenburg el 30 de Marzo último y se presentó al Parlamento el 1o. del corriente mes de Abril, en el que tendrá el apoyo de los Nacionalistas de Alfred Hugenberg, según éste prometió.

El Gabinete tendrá en contra 218 votos de los Socialistas, Comunistas y Fascistas; tiene el Gabinete del doctor Henrich Bruening 199 votos, y por lo tanto necesita 24 votos de los Diputados Nacionalistas para no ser derrotado en las votaciones.

El Parlamento tendrá que votar 100 millones de pesos para la Agricultura, como condición para que lo apoyen los numerosos agricultores del Parlamento.

Vuelve al Ministerio de Estado el doctor Julius Curtius, y ha obtenido del Canciller la formal promesa de que en el discurso de presentación del nuevo Gobierno al Reichstag se prometerá cumplir a la letra el Plan de Reparaciones y el Pacto de Liquidación con Polonia.

El día 1o. del corriente el Canciller Bruening se presentó con su Gabinete ante el Reichstag y explayó, en trazos generales, la política del Gabinete; prometió el Canciller llevar a la práctica los auxilios mencionados y las reformas financieras y de Tesorería ofrecidos de antemano mientras se formaba el Gabinete.

Las siguientes palabras, dichas con voz acentuada por el Canciller, significaban que se disolvería el Parlamento y se citaría a nuevas elecciones, si se derrotaba al Gabinete: Este será, dijo el Canciller, el último intento para lograr que el Reichstag apruebe las medidas que proponemos.

Con el discurso del Canciller terminó la sesión, y la impresión general fué que las promesas agrícolas, arriba citadas, satisfacían las esperanzas de los Nacionalistas y de su Jefe el Dr. Alfred Hugenberg.

En la semana del 1o. al 7 de Abril prevaleció en el Reichstag y en los círculos gubernamentales de Berlín, la esperanza de que los agricultores apoyarían al Gabinete del Canciller Bruening y no se manifestaría la oposición de los Nacionalistas y de su Jefe Hugenberg; pero esa visión de paz se va esfumando porque es difícil mantener unidos al "Gobierno de los seis Partidos", como se llama en Berlín con cierta hostilidad al actual, sobre todo cuando se trata de buscar el dinero con que cumplir las promesas agrícolas formuladas por el Canciller.

El **"nudo gordiano"** de las dificultades del Gabinete consiste en disponer de cuantiosas sumas para emprender y continuar las reformas agrícolas prometidas a Hugenberg primero, y al Parlamento después.

El impuesto sobre la cerveza del que se esperaba obtener una gruesa suma, ofrece obstáculos, no sólo por el Partido de los Bávaros que tienen amplia representación en el Parlamento, sino por parte del llamado Partido Económico, y esos dos Partidos forman parte de los seis en que se apoya el actual Gobierno de coalición.

Pero como por encima de estas dificultades existe la amenaza del Presidente Hindenburg de disolver el parlamento, sólo queda a los disidentes el triste recurso de tascar el freno a arrostrar la disolución del Parlamento y la convocatoria de nuevas elecciones.

TERESA DE LA PARRA Y EL "LYCEUM"

En el Cordial Ambiente de la Criolla Sociedad Femenina, Teresa de la Parra es Entrevistada en Nombre del "Lyceum" por una de sus Socias

Por MARI-BLANCA SABAS ALOMA

VAMOS a celebrar una entrevista clásica, Teresa. A ver!... Ejem... Ejem... Señorita de la Parra: ¿tendría usted la bondad de decirme cuál es su color predilecto? ¿Cuál su autor favorito?

(Hay protesta en la sala criolla del "LYCEVM": aquí, está visto, no pueden tolerar el clasicismo. Tomemos una resolución heróica; nos sentamos, cómodas y solas, en la Biblioteca. La entrevista toma un cariz solemne.)

—Yo abandoné a París con el propósito de llegarme a Colombia por vía New York. Acepté, no sin múltiples vacilaciones, la invitación que por un grupo selecto de escritores colombianos se me hacía para que dictara en Bogotá un curso de conferencias. Vacilé, porque yo no soy conferencista; pero mi devoción por la cultísima Bogotá y mis deseos de visitar Colombia vencieron al fin. Al llegar a New York, me encontré con que las elecciones presidenciales habían creado una difícil situación política en el país, y decidí venir a Cuba a descansar y a esperar...

Tengo que hacer un esfuerzo por escuchar "lo que dice" Teresa de la Parra, sustrayéndome al musical encanto de la voz, "con que lo dice" la novelista venezolana, mujer de belleza extraordinaria, de manos delicadísimas, de ojos verdes cargados de dulzura, tiene un maravilloso timbre de voz. El rasgo característico de su persona es la musicalidad: musicalidad en las palabras, en los ojos, en el gesto, en la sonrisa sin alegría donde sabe Dios qué dramas del espíritu han dejado su pátina indeleble... Musicalidad en el alma: ahí están las páginas de "Ifigenia" y "Memorias de Mamá Blanca", pregonándolo a ritmo de canción...

—Tú no sabes con qué gusto, Mariblanca, voy a pronunciar mi conferencia del miércoles 23 en el "Principal de la Comedia", bajo los auspicios del "Lycevm". Cierto que me dá un poco de "trac" saber que voy a hablar ante un auditorio tan selecto y escogido como el que esta Sociedad se propone llevar al teatro esa tarde: tú sabes que soy poco amiga de tomar actitudes de "intelectual"; en muchas ocasiones esta instintiva reserva me hace aparecer más bien como orgullosa... Bueno. Que me dá mucho ofrecer al "Lycevm" mi conferencia, te repito.

¡Teresa de la Parra, es cosa decidida ya, lectores, nos va a dejar oir, al par que la música de su voz, la música de sus ideas! Se muestra satisfechísima de poder corresponder de esta manera a las innumerables gentilezas que le han dispensado las señoras de la criolla sociedad cubana. Me habla con viva simpatía del "Lycevm", de su labor cultural, de su ambiente cordial y acogedor; establece una sagaz comparación entre esta institución y los conventos religiosos de la Colonia, centros de cultura, especie de salones literarios donde las más cultas y distinguidas criollas se recluían en tiempos de Bolívar para ayudar con una labor tan eficaz como silenciosa a la gran obra de independencia del Continente. Debo hacer resaltar, por mi parte,—ella no lo haría por exceso de delicadeza—la generosidad con que Teresa de la Parra cede el producto íntegro de su conferencia a beneficio del "Lycevm". Quiere contribuir de esta manera a la feliz realización del proyecto de Teatro de Vanguardia acariciado por la institución.

—¿Ya tienes elegido el tema de tu conferencia?

—Sí. Hablaré de "La Influencia de las mujeres en la Independencia del Continente y en la vida de Bolívar...

Teresa se entusiasma, y me cuenta. Ya verá el lector. Desfilarán ante nosotros, conducidas por esta gran mujer para quien el alma humana no tiene secretos, (¡qué estupendos alardes de psicología, en ese estupendo emocionario que es "Ifigenia"!), Matea Bolívar, la negra esclava, nodriza del Libertador; Teresa del Toro, Fany de Villars, Manuelita Sanz... Aconsejo a quienes no conozcan bien a fondo la historia de esta ejemplar y pintoresca doña Manuelita, que cierren bien las puertas hiperbólicas de su corazón si no quieren que Doña Manuelita se les entre y se les quede allí como huésped definitivo. Los dos personajes más interesantes, ¡cuidado que es mucho decir, porque en contacto con el Libertador estuvieron muchísimos! que pasan por la vida de Simón Bolívar, son su primer Maestro, Don Simón Rodríguez, y su última compañera, Manuelita Sanz...

Hay un silencio breve, que yo rompo con una pregunta indiscreta.

—No, no, Mariblanca! Nada de amor... He tratado de hacer resaltar en mis novelas la tradición criolla; asímismo he escogido como tema de las conferencias que pronunciaré en Bogotá, la influencia que ejercieron las humildes, casi desconocidas mujeres de América en la conferencia de la Conquista, en la formación de la Colonia y la Independencia. Así, reviviendo nuestra tradición criolla, creo realizar una labor efectiva de unión entre los pueblos latinoamericanos. Quiero como a mí propia tierra a todos estos países de Hispanoamérica. Aprendí a quererlos por Bolívar, primero, y ahora con Gabriela Mistral...

—A Gabriela Mistral se le ha hecho en estos días la crítica más injusta, más cruel, y, desde luego, más inmerecida. Los cubanos solemos alardear de vez en vez de una patriotería vulgar, y no vacilamos en ofrecer el homenaje misérrimo de nuestra incomprensión a los espíritus más altos...

—Los cubanos no. Sería una injusticia generalizar así. Nadie en la Habana habría aprobado eso. Yo leí también el artículo a que te refieres y ni siquiera puedo decir que me indignó: no, me dió tristeza. Desglosar palabras o frases de un autor para atacarlo con ellas, haciéndole decir lo contrario precisamente de lo que en realidad ha expresado, es algo de tan mal gusto moral que no debiera en general tomarse en cuenta. Para los que conozcan la figura y la obra de Gabriela, su admiración por Martí, su alma de mujer Apóstol, su hispanoamericanismo tan noble, tan puro y tan valiente, ese ataque no existe... Pero quizás haya dejado algún rastro en quienes sólo la conozcan superficialmente o no sepan leer entre líneas a los denigradores...

—A sus denigradores los conocemos bien, Teresa...

—Creo que alguien debiera tomar la iniciativa y hacer que se publicase cuanto antes íntegramente el artículo que motivó ese ataque. (1). Gabriela usa a menudo imágenes y palabras fuertes que dan a sus períodos de fondo lírico una belleza bárbara; es una de las peculiaridades de estilo tan personal y tan hermoso. Según creo, no es la primera vez que la atacan en esa forma; es como si la apedrearan con sus propias palabras. Ya está acostumbrada... Pero ateniéndonos a la más banal cortesía, es triste que se haya intentado iniciar un movimiento de hostilidad hacia ella en el momento en que viene a Cuba, invitada especialmente, a reafirmar su obra de apóstol, esa obra en que trabaja todos los días con su fe dos veces noble de católico socialista, y con esa constancia suya, lenta y fuerte, de obrera mística... Me recuerda a veces a Santa Teresa enferma, pobre, denigrada por muchos, continuaba sin cejar, a pie, por las llanuras desoladas de Castilla, implantando sus reformas y fundando sus conventos...

Escucho, emocionada, la encendida defensa de Teresa. Callo. Conversamos, luego. A instancias mías, Teresa me cuenta que "Ifigenia" ha sido traducida al romano, al francés, al alemán... "Memorias de Mamá Blanca", al francés. Estando en Suiza, a orillas del lago Leman, Romain Rolland, su glorioso vecino, a quien entonces no conocía, le envió una carta laudatoria que anudó entre estos dos espíritus selectos una firme amistad. Rolland ha sido el más entusiasta lector de las "Memorias". Edmond Jaloux, Boulanger, Francis de Miomandre, Henry de Regnier, los más altos críticos franceses, así como eminentes escritores de España y América, han hecho de los libros de Teresa elogios definitivos, consagradores. Yo pienso en la enorme verdad que encierran las palabras de Miomandre:

"Ingenuidad: he ahí el don más evidente, y más precioso también, de Teresa de la Parra. Es difícil imaginarse una carencia tan absoluta de pose, una naturalidad tan fresca y tan sincera. Por su refinamiento, por su amor al humanismo, por una especie de dulce filosofía desencantada y suave, por su tendencia hacia lo extraño y lo sutil, por su gentil malicia, este espíritu fraterniza con el de un Jorge Hoore, con el de un Anatole France"...

De Cuba me dice Teresa palabras conmovedoras. Ha recibido una invitación de la "Academia Nacional de Artes y Letras" que lamenta profundamente tener que declinar. Para su Presidente, José Manuel Carbonell, tiene palabras de profunda simpatía. Me cuenta que hay en su prólogo (página bellísima, digo yo) a las "Memorias" una crítica risueña del arte moderno que ha sido mal interpretada; le interesa hacer constar que no padece "fobia" surrealista... Volvemos a la sala cordial del "Lycevm". Posamos ante la cámara de Buendía. No sé cuántas veces hablan con entusiasmo de la conferencia del día 23. Apunta el temor de que la sala del Principal resulte demasiado reducida. Se siente, en el querido "Lycevm", una sensación de hogar criollo, generoso y franco, que hace bien al espíritu. A los labios tristes de Teresa se asoma, nuevamente, la dulce sonrisa que la palabra "amor" borró. En el "Lycevm" vibra la música del gesto, de los ojos, de la voz de esta dulce, delicadísima Teresa de la Parra, que se nos ha dado, en lo mejor de sí misma, a través de su magnífica María Eugenia Alonso de "Ifigenia", ("Ifigenia" no es una autobiografía, te digo...) y de su deliciosa Blanca Nieves de las "Memorias de Mamá Blanca", y que se nos dará, de nuevo, en un exceso de generosidad que todos le agradecemos, la tarde del miércoles 23 en su conferencia del "Principal de la Comedia"...

—De amor, la amenazo al marcharme, diré que...

(1).—El DIARIO DE LA MARINA lo publicó ayer y lo comentó en defensa de Gabriela Mistral.

Anecdotario Cubano. Amenidades

Por GABRIEL CAMPS

EN la ancha calle Zulueta existe una famosa cantina (bar) que recluta los sedientos en el pintarrajeado turismo norte-americano.

La Habana, en la época colonial, tenía dos cantinas superiores que intoxicaban a los habaneros de entonces, a los tacos.

Sólo se diferenciaban esas capillas de Baco en la gracia y sandunga del coro; y, me parece que en este punto ganábamos nosotros.

Las cantinas eran la del Louvre, con sus cantineros el gordo Blanco y Evaristo, que estaban en no interrumpido estado crepuscular y las dos de Tacón, la interior y la que daba a la acera de la calle de San Rafael; y a las que puso Antonio Escobar el nombre de "La Pudorosa", a la de adentro, y "La Escandalosa" a la de la calle del Arcángel.

¡Funesta edad de tristes desengaños con gotas amargas y de adulterios punibles y de matrimonios perpetuos!

En la Habana había dos funcionarios que estaban en constante controversia para ver a quién de los dos se le hacía menos pesado. Pacienzudos precursores de la trompetilla. Los enterradores o "zacatecas" y los policías municipales, a los que llamábamos "salvaguardias", "los diurnos" y serenos, con lanza y farol, los noctámbulos.

Policeaba la ciudad un batallón del ejército regular, que se denominó el Batallón de Orden Público y que iba provisto de un machetín y que operaban los guardias por parejas como Mahy, Julio Martín, Tomás Calvet y otros.

Muchos oficiales eran cubanos. Mandó el Cuerpo Dámaso Berenguer, padre, y luego uno que si no era cubano lo parecía: Pagliery.

Pagliery frecuentaba la barra del Louvre, y algunas veces invitaba a los muchachos de la Acera, a los tacos, de esta guisa: "Señores conspiradores, a refrescar, que pago yo."

El Padre Redondo, cura párroco de la Iglesia de Monserrate, fué un importante personaje colonial.

De un metro de estatura, ancho como una tortuga, tenía por cejas y pestañas cerdas de jabalí y el carácter más propio para contener el escándalo de los muchachos en fiestas, procesiones y fuegos artificiales. Se decía que era hombre de ilustración poco común, y sin duda uno de los más redondos pilares del partido integrista.

Corrió la noticia de su fallecimiento y el necrólatra del DIARIO DE LA MARINA le dedicó unas tristes diez líneas. No se confirmó su muerte y así pudo el P. Redondo meditar en vida el efecto de su muerte en la opinión y de cómo pasan las glorias de este mundo. ¡Sólo diez líneas!

Andaba Don Nicolás apenadísimo, y me explicó cómo la culpa era del material. Día de poco material necrología larga; día de mucho material, necrología corta; y aquel día se habían conchabado los colaboradores, por vocación, que apremiaban por la publicidad de sus elucubraciones. Así,—concluyó Rivero,—muérase mañana, que hay poco material, y le haremos un **requiescat in pace** a cuatro columnas.

Hubo una causa célebre entre el Gobernador del Obispado—Sede vacante—y el Cura de Monserrate. Tenía Redondo mucha influencia en Cuba, y más en Roma.

Un día llamó Romero Torrado, Fiscal de S. M., al Juez de Guadalupe y le dijo: en lo que queda de semana, hay que absolver al P. Redondo. Se elevaban a veinte las piezas de autos, un Turquino de papel que nadie leyó; pero el oficial Juan Giralt, la despachó de un solo tajo. Y Redondo fué absuelto con pronunciamientos favorables.

Simbolízase la justicia por una matrona vendada, con una espada en la diestra.

En Cuba, desde tiempo inmemorial, se ha sustituído la espada por el machete, y la venda deja un ojo al descubierto, como el de Maese Pedro.

Manuel Crespo era primo viejo, muy viejo, de Nicolás Rivero; buena persona, aunque ateo por la gracia de Dios y la Constitución y afectado crónicamente de irremediable **clerofobia.**

Enfermó de gravedad y Rivero lo comprometió a que se confesase, porque un acto de contrición da a un alma la salvación; y, además, porque la confesión solía modificar para bien el estado físico de los dolientes.

Le llevó, al lecho del dolor, al Padre Guezuraga, S. J. activísimo catequista, quien se entretuvo mucho en el Sacramento, y como saliera de su estancia sonriéndose, le dijo a Rivero que su pariente no había confesado un solo pecado, sino acciones nobilísimas y buenas; y resultó, que hizo crisis la enfermedad y se curó don Manuel.

Pero como era muy viejo, volvió a enfermarse, y Rivero lo conminaba a que se volviera a confesar; pero eso sí, que confesara de veras, porque había averiguado por el P. Guezuraga, que no le había dicho un solo pecado y en estos casos hay que decir la verdad, siempre la verdad.

—¡Anda!—dijo Crespo. Mira si hice bien... ¿Con que te fué con el chisme?

No te escandalices, benévolo lector, con la ligereza de estos cuentos.

Permíteme, a tu costa, disipar el tedio del espectáculo cuotidiano; aunque pudiera acontecer que te comunicase algo de mis afanes festivos, lo que casi nadie logra cuando ahueca la voz y frunce el ceño para decir necedades hondas.

El divino Virgilio, todavía a través de las edades, te dulcifica la picada del mosquito; Apuleyo sacará profundos pensamientos de las orejas del asno; y no me acuerdo de quien te quiere hacer partícipe, para tu bien, de las picantes composiciones de "El Aretino", que murió de una carcajada.

¿Quieres que yo, gusanillo de Mi Rosa, me enserie frente a Sinesio que celebró la calvicie? ¡Y todo para que me den un homenaje a escote, poniendo yo, de contra, el discurso de gracias!

O para que me olvide de Leopoldo Cano, que nos dijo:

Dos cosas que no hallarás: un alacrán sin veneno y un necio que encuentre bueno lo que escriben los demás.

Don Laureano Falla Gutiérrez

SU VIDA Y SUS EMPRESAS

Por JOSE AIXALA

YO estoy convencido de que cada día escribo peor, pero también tengo el consuelo de decir que cada día pongo más el alma en mis escritos. No se hacer borradores para retocarlos y pulirlos. Lo que se siente en lo vivo hay que expresarlo con la fiebre del momento.

Ichaso, el maestro y erudito, el refinado y pulquérrimo de la prosa castellana, fué elegido por los empleados que fueron de don Laureano Falla Gutiérrez para conmemorar el aniversario de la desaparición de aquel español que valía por toda una época.

Con acopios sintéticos y exposiciones brevísimas, mi admirado amigo ha producido un libro monumental. Es de recuerdo y enseñanza. Desfilan por las atildadas páginas de este conjunto de bellezas literarias y de ternuras secretas que jamás pensaron verse en letras de molde, una serie de acontecimientos extraordinarios unos, previsores e impulsivos otros, formando todos ellos una armonía de carácter y una lección de cosas que sorprenden a veces, por lo escolásticas y brusquedad de principios sin perfilar, pero macizos y valiosos como un lingote de oro.

La parsimonia de Ichaso, su selección preceptiva y su talento y práctica en ordenar un conjunto de materiales disímiles para convertirlos en obelisco de granítico poder rememorando la vida austera y fecunda de aquel insigne montañés que fué amigo de todos, pudo afirmar que constituye un acierto de elección de los empleados y familiares de don Laureano, el coloso del trabajo sin cesar, que es la característica de nuestra gente.

Falla Gutiérrez fué un español eminentemente cubano, sin que ambos amores pudieran inquietarse en la convivencia. Quien como él, todo lo hizo en Cuba y sentía por Cuba la gratitud de haberle ofrecido su escenario para desarrollar las energías comerciales y agrícolas, pecuarias e industriales (ya que en todos estos ramos mostró su poder de eficacia y su evidente impulso creador y previsor), no podía preocuparse de incompatibilidades de cierta índole. El sabía que a Cuba le concedió y consagró su vida de luchador incesante, pero también sentía acrecentarse en su propio corazón el sentimiento de su cuna que amó como quien más, pues no cedía ventaja en este patriotismo puro y dilecto como sabe experimentarlo la ancianidad ausente del terruño, por el cual se suspira en silencio y se ama con pureza de niño.

El libro contiene sucintos datos de una vida en la cual late no sólo la de don Laureano, sino que se extiende a nombres de una identidad troquelada, como si en el tipo de Falla Gutiérrez un eco de justicia nos brindase nombres de otros españoles llegados con sus catorce años, y convertidos por una cadena de hechos laboriosos y de audacias no exentas de previsión y de empuje salvador, en verdaderos creadores de riqueza cubana. Castaños, Gelats, Trillo, López Rodríguez y tantos y tantos compatriotas cuyos nombres forman un nimbo de gloria en la historia mercantil de Cuba y constituye para nuestra patria timbres de honor y de excelsitud ciudadana; porque ninguno de estos grandes patriotas sintió mermar su devoción a la "tierruca" a cambio de haber triunfado en este país con el desprendimiento y la eficacia de un iluminado.

Amores y familia, intereses y energías, talentos y desvelos, todo lo inmolaron en favor de Cuba que les es acreedora de su desprendido querer y de su afianzamiento nacional. No hay un español de mi clase, es decir, español por nacimiento y por nacionalidad, que no sienta en bien de esta República el más intenso de los amores terrenos. Podremos poseer; pero a nadie envidiamos en querer más a esta tierra de lo que la quieren Falla Gutiérrez y Gelats. Con estos dos españoles quedan citados los de arriba y los de abajo, pues, en el querer moral, estamos dentro de una igualdad absoluta.

Yo había leído un suelto en el "Diario Español" acerca de este libro y el mismo día tuve el gusto de recordar al amigo Viriato Gutiérrez la clase de relación que yo mantenía con el desaparecido creador de negocios en esta ciudad y en la de Cienfuegos. Hoy he sido honrado con una amable carta de Eutimio Falla Bonet, el hijo de don Laureano, a cuya distinción correspondo con este trabajo escrito furiosamente en la noche, para que el señor Novo me dé acogida. Así cumplo mi afán al cerrar el libro conmemorativo de una fecha luctuosa.

Don Laureano siempre tuvo para mis aficiones catalanas un respeto amable y comprensivo. Sin duda, el apellido de su compañera aportó en su hogar influencias de Cataluña como amigos míos me hicieron hipotecar mi simpatía por los encantos de "La Montaña", tierra de legendaria hombría de bien, como todas las regiones españolas. Pero es incuestionable que aquellos campos en donde se vió y cultivó amistades, han alcanzado en nosotros una distinción como flor de recuerdo, que no se marchita y siempre despide perfumes de agradable remembranza.

En este libro el señor Ichaso, ha incorporado un artículo mío publicado en este "Diario Español". Al leer hoy, he sentido un íntimo consuelo. Si las flores que le ofrecieron a don Laureano, a los pocos días se convirtieron en despojos desdeñables, la corona literaria mantiene a través del tiempo, el perenne triunfo de mi amistad y de mi admiración.

Por eso, me ha parecido muy acertado el tributo de sus empleados y familiares, con la publicación de este libro, honra de mi biblioteca, porque la vida de estos hombres sencillos que con sus obras convirtieron sus hombres en trompetas de fama, la más hermosa porque se cifra en creaciones de riqueza, que se mantienen vivas, como una alabanza para quien supo estimularlas, acrecentarlas y ofrecerlas a sus deudos, como un triunfo digno de su apellido.

(Del "Diario Español").

BIBLIOGRAFIA

DISCURSOS Y CONFERENCIAS, por Rodolfo Rodríguez de Armas. Cultural S. A. La Habana.

En un tomo de trescientas páginas, el doctor Rodríguez de Armas recoge su obra más saliente de la tribuna autonomista y de la primera década de Cuba republicana. Representante nuestro ante el Congreso español, su palabra vibró siempre en cálida defensa de las aspiraciones legítimas del cubano, ora en los problemas políticos que agitaron los últimos años del siglo y que produjeron el ideal de independencia, como en los económicos y sociales que, al par de los primeros, mantuvieron con tanto brío los liders del autonomismo.

Además, Rodríguez de Armas, por su cultura varia y extensa en múltiples sectores del conocimiento y el saber humanos, ofreció en los más destacados centros intelectuales de la Villa y Corte, notables conferencias y disertaciones, entre las que se señalan, en lugar eminente, la que pronunciara sobre el movimiento feminista en el "Centro Instructivo del Obrero" y sobre la Socialización del Derecho Civil en el Ateneo de Madrid.

Su labor luego, en la política cubana, desde la instauración de la República, como uno de los más aplaudidos oradores del Partido Liberal, se ha hecho de manera positiva, digna de la recopilación de que tratamos. Rodríguez de Armas es uno de los hombres que, aún en medio de las pasiones encrespadas, otean las lontananzas plácidas de la concordia y la paz, y hacia ella hacen dirigir la nave en busca de halagüeños días de progreso y bienestar moral.

Su doctrina, levantada como banderín ideológico, siempre se abre para señalar rutas de consolidación nacional. Aparte de que, como pedagogo, historiador y hombre de letras, contribuye al acervo de la cultura nacional, en cuyo panorama ocupa lugar de señalado relieve.

Efemérides. Abril 14 de 1865

Asesinato de Lincoln

El 14 de Abril de 1865, al mismo tiempo que se celebraba la terminación de la guerra entre los Estados del Norte y los del Sur, con la toma por las tropas de la Unión del fuerte Summter, último baluarte de los Confederados, caía asesinado en el palco de un teatro a cuya función asistía. Abraham Lincoln, Presidente de los Estados Unidos, una de las figuras más grandes que han gobernado ese inmenso país. El asesinato se debió a una conspiración preparada para atentar no sólo contra el Presidente, sino contra el vice-Presidente y el Gabinete en pleno. El jefe de la conspiración se llamaba John Wilkes Booth, que era un actor teatral de mediana calidad; este Booth fué el que llevó a cabo el asesinato. El Presidente estaba en el palco cuando un individuo se levantó y apuntando con una pistola disparó varias veces sobre él. Inmediatamente fué atendida la víctima, y apresado el agresor, que confesó su crimen, diciendo que creía hacerle un bien al pueblo de los Estados Unidos librándolo de Lincoln.

La muerte del Presidente no fué inmediata, sino que fué conducido al hospital, falleciendo al siguiente día. Su muerte fué sentida por todos los americanos, lo mismo por los del Norte que por los del Sur, pues Lincoln fué igual con unos que con otros, no estableciendo diferencias de ninguna clase entre todos sus conciudadanos.

Abril 14 de 1907.— Muerte de Bartolomé Masó.—El mismo 14 de Abril murió también uno de los hombre más grandes y puros que ha tenido Cuba: Bartolomé Masó Márquez. Uno de los más veteranos de nuestras luchas por la libertad; luchador de las dos guerras de independencia, Representante en la Asamblea de Santa Cruz, y candidato frente a don Tomás Estrada Palma para la Presidencia de la República, elecciones que perdió, conformándose como buen patriota, y retirándose a su hogar, donde murió en este día de luto, amado por todos los cubanos.

Abril 14 de 1912.—Hundimiento del gran vapor "Titanic", muriendo gran número de personas, sobre todo mujeres y niños. El naufragio se debió al choque con un gran ice-berg, a causa de la niebla.

M.E.C.D. 2016

EL PRESIDENTE HOOVER LANZARA HOY LA PRIMERA BOLA

LA FIESTA FUTBOLISTICA DE AYER A BENEFICIO DEL CASINO ESPAÑOL FUE EXPONENTE DE ENTUSIASMO Y BRILLANTEZ

La glorieta del Gran Stadium Tropical lucía bien repleta de fanáticos y de gentiles personas de nuestro gran mundo, que fueron a participar del gran programa futbolístico.—Real Iberia y Catalunya fueron los vencedores de ayer.—Centro Gallego y Juventud Asturiana suspendido por el agua

El programa futbolístico combinado para la tarde de ayer, en el Stadium Tropical, ha surtido sus efectos y varios miles de fanáticos de este deporte del balompié, ocupaban casi la totalidad de las gradas del Gran Stand. Los palcos superiores de la glorieta, lucían ricamente engalanados con bellos mantones de Manila, que delicadas manos de hermosas mujeres, con un gusto exquisito, fueron colocando sobre las barandillas de los mismos.

Por toda la gradería de preferencias y los palcos delanteros, también destacaba la hermosura y la elegancia de la mujer cubana, que ya ha hecho del futbol su deporte favorito. Numerosas personalidades cubanas y de la colonia española, hacían también su presencia en el Stadium Tropical, para participar de esta fiesta deportiva en honor del Casino Español, de esta Capital.

Pero esta fiesta que se presentaba con carácteres de singular brillantez, que daba ya un aspecto de solemnidad, se aguó; pero esta vez ha sido en el buen sentido de lo que la palabra significa. Iban quince minutos de juego del partido entre **toros** y **alacranes,** cuando un fuerte aguacero se dejó caer e hizo que el árbitro suspendiese el match, con gran descontento por parte de los fanáticos todos, que ansiaban de veras presenciar este encuentro, en el que la mayoría esperaban ver batidos a los "toros" astures. ¡Y cómo se presentó el Centro Gallego ayer!

Kick-off vanguardista.—Todo lo que se sale de lo usual, todo lo que rompe la rutina, se le ha dado ahora en llamar de avance o vanguardista, y como el kick-off inicial de los matches de ayer, se ha salido de lo original, dando una bella nota al acto, al mismo tiempo que para muchos era una novedad, y decimos para muchos porque para otros, para los que asistieron a la inauguración del Campo Armada, propiedad del Deportivo Hispano América, eso de dar el kick-off desde un aeroplano, no es novedad alguna, de ahí que al kick-off ejecutado ayer tarde desde un aeroplano de la Compañía Curtis, le llamemos nosotros vanguardista. La pelota no cayó dentro del cuadrilátero, y esto dió motivo a que el match no pudiese iniciarse con ese kick-off aéreo o vanguardista.

Leones y leopardos.—Al no ser bien ejecutado el kick-off de que les hablamos más arriba, volvió a ejecutarse otro y esta vez hizo que los contendientes, Real Iberia-Olimpia, se pusiesen en movimiento, dispuestos a conquistar la copa donada por el Excmo. señor Embajador de España.

Ambos equipos salieron un tanto "cojos", siendo el Olimpia el que llevaba la peor parte, por cuanto faltaban en sus filas Polón, Neno y Mario, mientras que en el Real Iberia no alineaban Pedrito y Enrique Lhün.

El Olimpia salió ayer mal y jugó peor. La defensa estuvo fallando, sobre todo por la derecha, durante todo el match; Roselló también tuvo una tarde mala en la custodia del marco. En esas condiciones, el Real Iberia, pudo hacer de su contrario todo lo que le salió en gana. Así fué como a veces hemos visto esos momentos de los iberistas, cuando se dicen a dibujar, a hacer filigranas con el balón, llevándolo hasta la meta contraria y soltando el tiro escalofriante, que hace a los fanáticos levantarse de los asientos...

Cuatro veces batieron los iberistas el marco de Roselló, mientras que el de Vidal logró conservarse con el cero inicial. Y la anotación del team de los "leones", pudo haber sido más elevada, pues Edelmiro mandó en una ocasión un shoot, tan formidable, tan colosal, que hace tiempo no le veíamos otro igual, y ese tiro fantástico, que hizo levantarse de sus asientos a una gran parte de los fanáticos, se estrelló en el larguero, salvándose así Miguelito.

Detalles de los goals.—A los pocos minutos de iniciarse el match, en un avance de los iberistas, se forma una medio melee cerca del goal olimpista y el Noy le pasa a O'Donell, mandando éste t o cruzado, que sin ser muy fuerte, llegó hasta estrellarse en las mallas de la red.

Han pasado cuatro o cinco minutos de esta primera anotación iberista, cuando los "leones" combinan unas cuantas jugadas y llevan el juego al terreno contrario, terminando la faena con un shoot de Edelmiro, con el que consiguió el segundo tanto.

Los olimpistas hacen, algunos ataques, luciéndose Becerra con una clase de juego que hasta ahora no le habíamos visto. ¡Lo que vale ser campeón olímpico!

El primer tiempo termina con el score 2 por 0.

Al poco de iniciarse la segunda parte, los iberistas hacen una escapada por su ala izquierda, pero Darío se repliega y manda un tiro hacia atrás, que Ochoa no logra alcanzar y la pelota sale a corner. Es centrado por Panchito, formándose una mele frente al marco de Roselló, andando la pelota en un va y viene, hasta que el Noy le hace un toque al "trigémino" y la encasilla por tercera vez.

Y luego otro ataque iberista. Edelmiro, como siempre, se halla retrasado, esperando las oportunidades, y la pelota sale despejada ligeramente, la engrampa él y manda un shoot, todo una fantasía de shoot!, y se estrella en el larguero, cuando todos esperaban ver batido a Roselló. Y seguido otro shoot de O'Donell, que también se estrella en el marco... ¡Cómo estos iberistas quieren sacarse el «hierro» de su último match con los olimpistas!

El cuarto goal es conseguido por Edelmiro, en una combinación con su hermano O'Donell. Y con esta anotación de 4 por 0, la bonita copa del Excmo., señor Embajador de España, pasó a ocupar un hueco en la ya repleta vitrina de los realistas.

Los equipos se presentaron así: Real Iberia: Vidal, Maneiro, Japonés, Barrios, Begoña, Berges, Noy, O'Donell, Edelmiro, Bebito y Panchito.

Olimpia: Roselló Campita, Ignacio, Ochoa, Toth, Díaz, Darío, Ernesto, Argüelles, Viruta y Becerra.

Todos y alacranes.—Este encuentro era muy esperado por todos los aficionados. Era, pudiéramos decir, el partido cumbre de la tarde. Ambos equipos se presentaron con lo mejorcito que cuentan por casa. En el cartel, lucía superior el Centro Gallego; pero los quince minutos que se jugó de este match, nada nos dijeron de la superioridad de uno sobre el otro, pues los astures fueron los primeros en poner en peligro el marco defendido por Lamas, en una jugada de Leiva, que llevó la pelota hasta cerca de la línea de kick, mandando luego un centro sobre la puerta, de resultas del cual se formó una melee frente a la puerta galaica, que fué salvada por Agustín, que reaparecía después de larga ausencia.

Y en la puerta de Amador, se registró otro momento de peligro, uno de esos momentos en que la serenidad de Amador evitó todo el peligro. Fué ello en una escapada de Tomás, que manda un pase raso, pero Amador lo desvía a corner.

Y... ¡la tempestad! Un fuerte aguacero, que cala hasta los huesos y que es muy peligroso para los reumáticos... hace que Hermo suspenda el match, con el correspondiente disgusto de todos los fanáticos.

Los equipos habían alineado de este modo:

Centro Gallego: Lamas, Simón, Chorens, Castillo, Rey, Agustín, Tomás, Hassanien, Tapia, Cacharelo y Turquito.

Juventud Asturiana: Amador, Constante, Goyo, Mariano, Janozzo, Mieres, Leiva, Pepe, Trabanco, Avelino y del Monte.

Fortuna-Catalunya.—Otro match que se ganan los catalanes y que los hacen ascender por la escala de la puntuación, poniéndose al finalizar esta segunda vuelta, con 18 puntos. En estas condiciones, el campeonato no puede estar más nivelado, pues solamente uno de los clubs es el que se encuentra alejado de todos los demás.

Muchos esperaban el triunfo de los fortunistas, pues el team del Malecón, con el reprise de Strauss y Enriquito Fernández, se ponía cañón verdad, pero hay cosas que no son inexplicables, y una de ellas es esta de los clubs que, cuanto más se refuerzan, peor lo hacen... De esa manera, los parciales de esos teams, sufren más, porque van al campo esperanzados, dispuestos a saborear una de esas victorias que tanto se ansían. Esto fué lo que le sucedió ayer, con el Fortuna, a una fanática que estaba en el palco contiguo al que nosotros ocupábamos. ¡Cómo sufría, cómo le dolían los tiros que se hacían sobre la puerta de Enriquito, y cómo le dolían los dos goals conseguidos por los catalanes...! Pero el reverso de la medalla, estaba en otra mujercita, que allá en el sector de la glorieta que ocupaban los parciales del Catalunya, gritaba y se agitaba, henchido su pecho de gozo, cada vez que los noys atacaban a la puerta defendida por el Capitán Cerebro... He ahí las contrariedades de la vida, rubita de los ojos color de cielo.

Lo que fué el match. — Hasta los quince minutos de juego, el match se desenvolvió apático, sin una jugada vistosa. Luego registramos un buen cambio de González a Antoñico, mandando éste un tiro estupendo, que fué muy bien blocado por Quer. Y a continuación otro ataque de los noys, terminando con un shoot de Enriquito al otro Enriquito, blocando el segundo. Quer se vuelve a lucir y le vale aplausos, al detener un tiro a boca jarro de Antoñico, y esto fué lo que vimos de notable durante la primera parte.

En la segunda parte, hay un momento en el que dominan los fortunistas, y hasta González manda un tiro cruzado, que parecía ir a goal, pero la pelota tomó otra trayectoria y salió a kick.

Pero los catalanes empiezan a animarse y Miguel Galcerán hace una sprintada y manda un centro largo al otro extremo, rematando Ñico por alto. Pero seguido vuelve el mismo Galcerán a mandar un pase a Conill, y éste shuta raso y colocado al ángulo inferior que, a pesar de la estirada de Enrique, la pelota se fué a la red.

Y el segundo goal para los catalanes, fué conseguido por Miguel Galcerán, al ejecutar un free-kick cerca del área de penalty, que pudo ser atajado por Enrique, pero Carlos Díaz se cruzó por delante e impidió al goalkeeper entrar en funciones.

Alinearon de este modo:

Catalunya: Quer, Amador, Charles, Rafael, Gascón, Roselló, Galcerán, Enrique, Galcerán, Conill y Ñico.

Fortuna: Enrique, Miró, Díaz, Weiss, Strauss, Blas, Antoñico, Gisleno, González, Sergio y Francisco.

Los arbitrajes de Ferré Elías, Hermo y Conrado González, bien.

OLIMPICO.

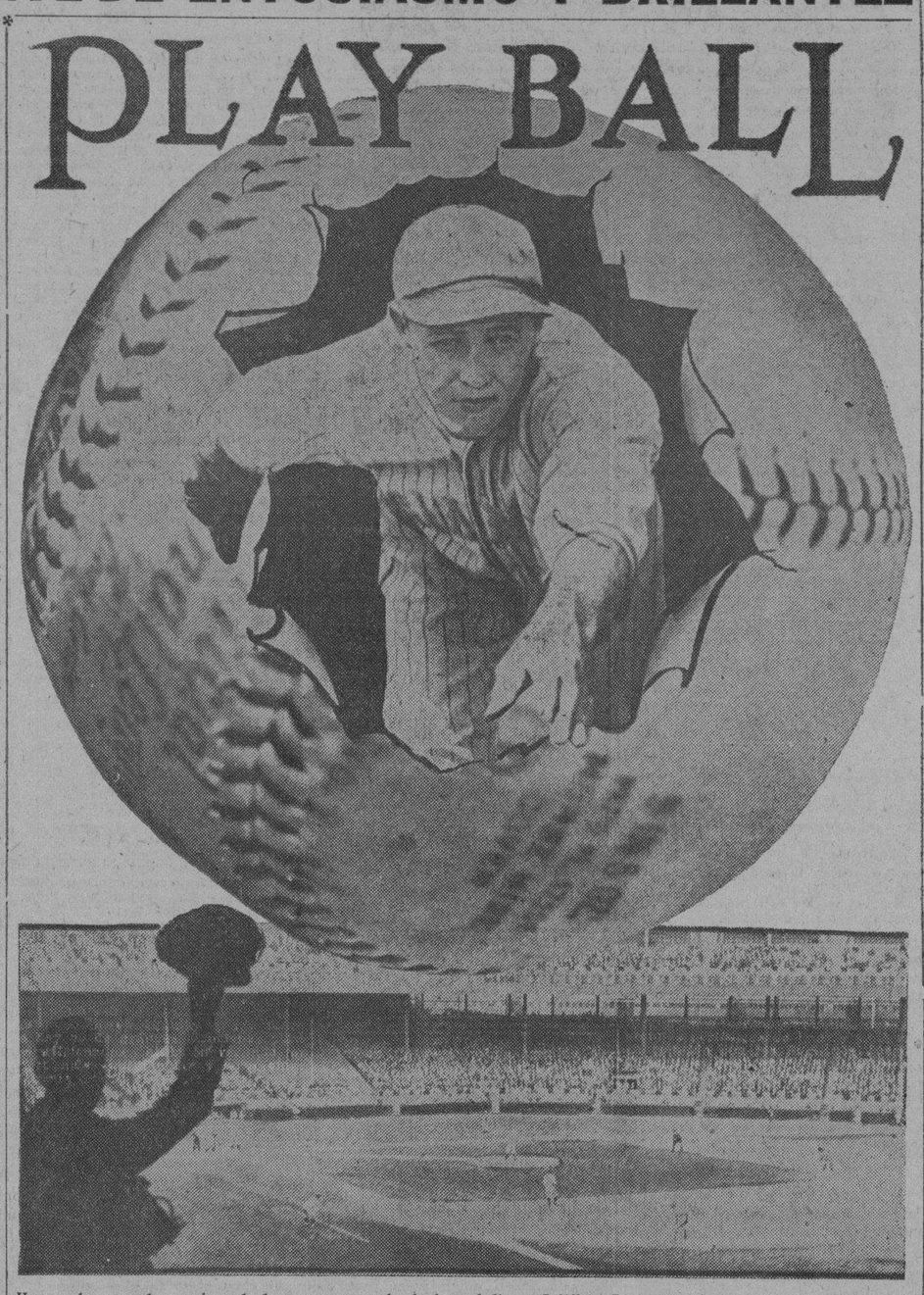

Hoy se levantan las cortinas de la gran temporada de base ball en Griffiths Park, Washington, lanzando la primera bola el Presidente de los Estados Unidos, Mr. Hoover, en el match entre Senadores y Boston Red Sox, el único que se efectuará hoy. Mañana se batirán los dieciseis clubs que integran las dos ligas mayores y los fanáticos lanzarán al aire sus gritos de entusiasmo al dar la voz el umpire de home de ¡play ball! Los lectores del DIARIO DE LA MARINA tendrán la más completa y eficiente información del gran juego nacional yanqui y cubano, pues esta Empresa, como en años anteriores, no escatimará medios para que el servicio que ofrezcamos sea insuperable.

WAGNER PONDRA HOY EN EL BOX AL LANZADOR DANNY McFAYDEN

El nuevo manager de los Red Sox confiará en el joven lanzador derecho para el match inaugural de hoy contra los Senadores.—Todos los clubs van a la lucha con la esperanza de vencer o por lo menos ser factor importante en la contienda

NUEVA YORK, Abril 13. (AP).—La nota de optimismo reina entre los amantes del base ball americano al inaugurarse una nueva campaña por los clubs de las Grandes Ligas, en cuyas filas militan los ases y los players mas notables que posee actualmente el deporte nacional de los norteamericanos.

Esta tarde, en Washiugton, y mañana en los parques de baseball que pertenecen al **Big Show,** quedará oficialmente inaugurada la molienda, ofreciéndose a los aficionados ocho juegos de baseball que a juzgar por el entrenamiento que han realizado las novenas hasta el presente prometen resultar de grandisimo interés.

A pesar de las lesiones, accidentes y distintos padecimientos que han sufrido algunas estrellas del juego durante el período de entrenamiento, incluyendo al propio Babe Ruth, todos los clubs iniciarán la temporada en admirables condiciones, y no hay uno que no se considere con chance en el pendón o por lo menos, a resultar factor de importancia en la campaña. En la Liga Nacional el Boston y los Reds de Cincinnati que se dan para los ultimos lugares, piensan dar mucho que hacer a los llamados favoritos, y en la Americana, el Washington y el Boston, precisamente los clubs que rompen mañana lunes las hostilidades, piensan exactamente lo mismo.

Los dos campeones del año pasado los Atléticos de Connie Mack y los Cubs de Joe McCarthy, han venido laborando con mucha confianza en sus fuerzas y ambos parecen convencidos de que resultarán otra vez los representantes de ambas ligas en la serie mundial del mes de octubre, sin embargo, los dos reconocen que este año encontrarán mas resistencia que el pasado, y se disponen a luchar abiertamente por el triunfo desde el día inaugural, a fin de impedir que un exceso de confianza pueda matar las aspiraciones de ambos.

Los campeones del mundo, inaugurarán el martes la season con los mismos hombres que derrotaron a l Chicago en la serie mundial de 1929, ayudados por un grupo de valiosos reclutas y los hombres de McCarthy, reforzados en la única posición que tenían débil el año pasado, la tercera base, se disponen a batir duro el cobre para repetir. Ambos son favoritos de los expertos y tienen a su favor todos los poquitos necesarios para demostrar que son capaces de hacer firme ese favoritismo.

Ocho nuevos managers lucharán en el campeonato de 1930 y cada uno de ellos parece tener a su lado una razón que le ayude asistir a la inauguración de la campaña con verdadero optimismo.

Los New York Yankees, dirigidos ahora por Bob Shawkey, han agregado a sus filas dos players valiosos como Benny Chapman y Allen Cook así como una buena colección de pitchers, y es de esperarse que la novena resulten contendiente de peligro desde que se inicie la season hasta el final.

La unica duda del team descansa en el come back de Herb Pennock, de quien se dice que no ha podido llegar todavía a la forma que le hizo trabajar con ruidoso éxito en la Liga Americana en pasadas temporadas. El Bambino, a pesar de sus dolores en la pierna, será el mismo de siempre cuando llegue el momento preciso de conectar home runs.

Los Carmelitas de St. Luis, y las Medias Blancas de Chicagos, dirigidos ahora por Billi Killefer y Donie Bush, respectivamente, resultarán también factores de importancia en el campeonato, y deben ofrecer mucha resistencia a los liders si reciben buena yuda de sus pitchers. El Claveland Indians está en parecida situación y el Detroit, lo mismo.

En la Liga Nacional se registrará una campaña interesantísima como consecuencna al refuerzo que han recibido los Dodgers de Brooklyn y el Filadelfia Phillies, así como los conjuntos que poseen el St. Luis, los Gigantes, los Piratas y el Cincinnati Reds. Este ultimo club, dirigido por Dan Howley y contando con players de experiencia, debe hacer mejor papel que el que le asignan los expertos.

Los Piratas se han debilitado un poco con la salida de Burleigh Grimes, y han perdido parte de la popularidad que tenían. Los Gigantes dependerán de lo que hagan sus second basemen y centerfielders, y los Cardenales piensan experimentar con un cambio en el infield que no se sabe todavía si dará o no resultado.

A pesar de estos inconvenientes, estos clubs cuentan con magníficos conjuntos de lanzadores y muy buenos hitters y deben ofrecer gran batalla a los Cubs.

MC. FAYDEN, PITCHEARA

BOSTON, abril 13. AP. Danny Mc Fayden, joven lanzador derecho que ha trabajado mucho durante la temporada de entrenamiento, pareciendo encontrarse en espléndida forma, es la selección de Henie Wagner, nuevo manager de las Medias Rojas, para trabajar mañana lunes el primer juego de la season contra los Senadores de Washington.

Tom Oliver, adquirido del Filadelfia Atléticos por el precio de waivers aunque muchos aseguran que hubo un convenio privado que obligó al Boston a pagar más dinero por los servicios del muchacho, será la única nueva cara que presentaran los Red Sox en el terreno, Oliver ugará el center field, al lado de Barret y Rothrock.

Bill Mc Kechnie, manager de los Braves, dependenrá probablemente de Harry "Socks" Seibold para derrotar a los Gigantes el martes por la tarde, cuando la Liga Nacional inicie oficialmente su campaña. Mc Kechnnie no ha decidido todavia quienes desempeñarán sus puestos regulares en el game inaugural.

CONFIA EN LOS RECLUTAS

DETROIT, Abril 13. AP. El que los Tigres de Bucky Haris terminen este año entre los liders del circuito o con los teams de segunda división dependerá grandemente del trabajo que realicen los reclutas del team, sobre todo, los pitchers jóvenes, en cuyo grupo puede incluirse a Hogsett, Herring, Page y Wyatt, Bucky Harris está muy contento con todos estos muchachos, y ha dicho últimamente que habrá que contar con el team para decidir el pendón del más joven de los circuitos, pero los peritos dudan mucho de su éxito y por este motivo se ha limitado asignarle el primer lugar de la segunda división.

Harris cree que los Tigres terminarán en tercer puesto. El solo concibe ser vencido por los Atléticos y por los New York Yankees.

George Uhle, veterano lanzador derecho, parece el hombre indicado para iniciar la temporada por los Tigres, pitcheando contra el St. Luis Browns el martes por la tarde.

A última hora se supo hoy que Henry Greenberg y John Watson, dos infielders reclutas, habian sido enviados al club Hartford de la Liga del Este, a fin de que lograsen mayor experiencia.

Greenberg es un muchacho de 19 ajos que salió de la manigua newyorkina y Watson ingresó en el Detroit procedente del colegio Marshall de West Virginia.

ASISTIRA HOOVER AL JUEGO

WASHINGTON, Abril 13. (AP).—La Liga Americana inaugurará aquí mañana lunes su temporada de pelota, ofreciendo un interesante encuentro entre los Senadores de Washington y los Rey Sox de Boston, en el que el presidente Hoover, de los Estados Unidos, será el primer espectador.

Especialmente invitado por el presidente del mas joven de los circuitos, el Primer Magistrado de la Nación Americana acudirá mañana al parque de los Senadores para lanzar la primera pelota del juego. El acostumbrado paseíto hasta el asta del center field está perfectamente preparado, habiéndose acordado que varias bandas de música presidan la parada, seguidas por el Secretario de la Guerra, Mr. Hurtley, y los players de ambos teams.

Walter Johnson, manager de los Senadores, en declaraciones especiales hechas hoy a representantes de la Prensa Asociada, asegura que su equipo se encontraba en magníficas condiciones, y que sorprendería a los expertos que lo han dado para el ultimo lugar.

Fred Marberry, lanzador derecho, es la selección de Johnson para el juego de mañana, en tanto que Danny McFayden ocupará el box por el Boston.

BALOMPIE EN ESPANA

Resultado de los partidos jugados ayer como eliminatorios para el Campeonato Nacional.

Real Unión de Irún	3	Racing de Madrid	1
Barcelona F. C.	3	Deportivo Coruña	1
Valencia F. C.	5	Celta de Vigo	1
Athletic de Bilbao	5	Racing de Santander	1
Victoria de Canarias	5	Real Valladolid	1
Arenas de Guecho	2	Cartagena F. C.	0
Cultural Leonesa	2	Sevilla F. C.	1
Osasuna de Pamplona	3	Iberia de Zaragoza	1
Deportivo Español	6	Alfonso XIII (Mallorca)	1
Deportivo Europa	2	Real Oviedo	0
Athletic de Madrid	2	Deportivo Castellón	1
Sporting de Gijón	3	Deportivo Alavés	0
Real Madrid	1	Patria de Zaragoza	1

En N. York la Gente se Rie-Dice Pincho-de lo Sucedido a Bianchi y su Trainer en la Habana

Es seguramente el primer caso de haber sido detenidos por seis semanas un boxeador y su trainer sin que el primero lograra que se le cumpliera el compromiso de un match en la capital de un país extranjero; declara el manager de Kid Chocolate

NUEVA YORK, abril 13. (AP). — Comentando informaciones publicadas por los rotativos de la Habana sobre las continuas demoras a que ha estado sujeto en la Habana el pugilista argentino Raul Bianchi, tanto Pincho Gutiérrez, socio de Luis Parga en la Arena Polar, y Charles Clements, el manager del boxer argentino, se extendieron hoy en conjeturas sobre lo que pasa en la Habana.

«Es triste lo sucedido a Raul Bianchi—dijo Pincho, después de leer artículos sobre el asunto en la prensa de la Habana. «Los diarios de la Argentina también critican el caso de este joven que habiendo peleado en el programa de Miami, donde aparecieron los mejores heavies, no haya todavía podido pelear en la Arena Polar por tonterías más o menos.

«Aquí en Nueva York la gente se ríe del caso peculiar de que se haya tenido a un boxer extranjero y a su trainer durante seis semanas esperando una pelea que fué anunciada desde el ring, hace tiempo, con la anuencia de la Comisión de Boxeo de Cuba.

«Si el Patent Leather Kid (muchacho simpático que cierra los ojos al reirse) y el campeón de España González pudieron hacer mejor pelea anoche que la que hubieran hecho Bianchi y Malibran, yo debo estar loco de verdad.

«Si yo hubiera sido manager de Bianchi lo hubiera hecho retratar riéndose y le hubiera dicho: Cierra los ojos, luce simpático y no te ocupes de lo demás.»

«Aquí sucede algo parecido con el caso de Primo Carnera, quien se ha hecho de un cartel formidable por el mero hecho de tener los pies grandes.

«En cuanto a la pelea de anoche entre González y el Kid, creo que es un crimen que un niño en el desarrollo, que pasaba 124 libras en Tampa hace mes y medio, cuando yo lo vi, haya tenido que rebajarse diez libras, a expensas de arruinarse para siempre. Eso es lo que más perjudica a los boxers cubanos. Aquí tenemos el caso de Chocolate que cuando fué a pelear con Barba el año pasado, pesaba 119 libras, y por más que insistieron los otros, me resistí a hacerlo rebajar ni una sola libra. Bien sé que estas rebajas de peso debilitan y exponen al boxer a enfermarse.»

El manager de Bianchi, Clements, tomó el caso de la demora a broma.

«Hubo tiempo que llevaba yo peleadores a la Habana, y si la pelea no se celebraba en la fecha anunciada, se me pagaba el importe de la bolsa para indemnizarme de mi pérdida. En el caso de Bianchi, lo he querido dejar en la Habana, porque deseo demostrar mi afecto por el público de allá y mi amistad por los señores de la Arena Polar.

«Bianchi pudiera haber hecho dos o tres buenas peleas en New York durante las últimas seis semanas, pero ya he empeñado mi palabra en Cuba, y a pesar de los sacrificios que me cuesta el mantenerlo allí en espera perpetua, he decidido dejarlo algunas semanas más, a ver si por fin deciden darle la pelea.

«Es muy posible que cuando se le dé la pelea, en lugar de ser Raul quien se presente, será algún hrjo o algún nieto.

«Hoy mismo he puesto un telegrama a la Argentina a Julio Mocoroa, el peso liviano que fué vencido recientemente por Suárez, preguntándole si su hijito de dos años podrá tomar el puesto de espera de Bianchi si llega a ser un peso completo. Me parece que tendré que enviar a mi peleador algún tinte para que se vaya tiñendo las canas que le vayan saliendo.»

Nota de Redacción. — El match de Raúl Bianchi a que se refiere Pincho en este cable, y que tanto se ha demorado, "parece" que al fin se ha de celebrar el próximo sábado en la Arena Polar, teniendo de contrario a Federico Malibrán que ha ganado por foul a Mateo de la Osa y luego por K. O. T. al campeón del peso completo de Cataluña, Antonio de la Mata. Es muy cierto lo que dice el popular manager de la Cuadra Cubana al referirse a las seis semanas que lleva el argentino demorado en la Habana, sin haber podido pelear, pero ahora todo indica que va de veras y que Malibrán se verá en un gran aprieto con el peso completo de la república del Plata.

AYER HUBO CARRERAS DE CABALLOS EN MADRID, Y ASISTIERON LOS REYES

MADRID, abril 13, (AP.) — Hoy se efectuaron aquí las carreras de caballos con asistencia de los Reyes y las infantas Isabel, Cristina y Beatriz. El premio Tibsy lo ganó el Duque Albuquerque con Letubard. El premio Cernobbio lo obtuvo el Rey con Volga. El premio Antivari fué un triunfo para el Conde de la Cimera con Atlántida. El premio Mitrophane lo ganó también el Conde de la Cimera con Adelaidaii. Y el premio Floridablanca fué una victoria para las sedas del Conde Dehesa Valayos con el caballo Copetín.

Poplines Ingleses
para Camisas finas.
Almacén de Paños
Sobrinos de Nazábal
Muralla 70

HAROLD MEINE O KREMER SERA LA SELECCION DEL MANAGER DE LOS PIRATAS

PITTSBURGH, Abril 13. (AP.)—Los Piratas de San Dreyfuss inician el martes una nueva temporada de base ball envueltos en una nube de incertidumbres. El cambio de Burleigh Grimes, rey de los pitchers derechos de la Liga Nacional, ad Boston Braves, las dificultades que ha tropezado Lloyd Waner, célebre outfielder para recuperar su salud después de haberse operado de la apendicis; la prolongada ausencia de Harold Pie Traynor, que tiene la vista en malas condiciones y la caída de Granham como bateador, mantienen completamente desilucionados a los fanáticos de aquí, siendo muchos los qeu opinan que el team caerá fuera de la primera división.

Harold Meine y Ray Kremer disculen el honor de iniciar la temporada contra los Rojos de Cincinnati, Rolly Hemsley será el receptor.

EN LOS CAMPOS DE TRAINING

—23,000 Fanáticos Vieron el Juego de Gigantes y White Sox.
—El Brooklyn Perdió con los Gigantes; Luque Ocupó el Box.
—Después de Tres Años los Browns Vencieron a los Cardenales.

ST. LUIS, abril 13, (AP).—Ayudados por el magnífico pitching de Walter Spencer y Dick Coffmann, los Browns de St. Luis ganaron hoy el campeonato primaveral de la ciudad al derrotar a los Cardenales con score de 4 por 0 en el último juego de preparación del año. Esta es la primera vez, en los últimos tres años, que estas series de juegos entre Browns y Cardenales no termina empatada.

Manush bateó dos tubeyes muy oportunos hoy y realizó además una importantísima cogida de «cordón de zapato» que salvó a los Browns de la derrota. Había tres hombres en bases en esos momentos.

El score por innings fué:

		C.	H.	E.
Browns	300 100 000	4	6	1
Cardenales	000 000 000	0	2	3

Baterías: Stewart, Coffman y Ferrell, de los Browns; Hallahan, Bell y Wilson por los Cardenales.

NEW ORLEANS, abril 13. (AP).—Los Piratas de Pittsburgh terminaron su temporada de juegos de exhibición hoy, derrotando a los Pelícanos de New Orleans con score de 5 por 1 en el match celebrado hoy aquí. Los Piratas han terminado su entrenamiento con 16 victorias y 14 derrotas en 30 desafíos celebrados.

Ira Flagstead, jugando el left field de los Piratas, dirigió el ataque con tres hits en cinco viajes al plate.

El score por innings:

		C.	H.	E.
Piratas	020 300 000	5	11	0
New Orleans	000 100 0000	1	7	2

Baterías: Brame, French, Spencer y Hemsley por los Piratas; Bool, Stewart, y Anderson por el New Orleans.

NEWARK, New Jersey, abril 13. (AP).—Los Phillies de Burt Shotton y los Bruins de Newark no pudieron decidir el desafío celebrado hoy por ambos y como consecuencia, la obscuridad los sorprendió envueltos en un honroso empate a siete carreras. El encuentro duró 12 innings.

Estando los Phillies arriba con score de 7 por 5 en el noveno inning, y dos outs en el refrigerador, Raloh Shinners, ex-player de los Gigantes, empató el score bateando un home run sobre las cercas del left con un compañero en las bases. Andy Cohen, otro ex-player de los Giants, también se fué de home run, en tanto que Lefty ODoul y Chuck Klein se encargaron de batearlos por el Filadelfia.

El score por innings:

		C.	H.	E.
Filadelfia	020 030 011 000	7	14	2
Newark	010 012 013 000	7	13	0

Baterías: Dailey, Collard y Susce por el Filadelfia; Fischer, Harvin y Touchstone por el Newark.

KANSAS CITY, Mo., abril 13 (AP).—El esfuerzo realizado por un par de pitchers novatos, Al Shealy y Malcon Moss, no fué suficiente para impedir que los Blues de Kansas City derrotasen hoy al Chicago Cubs en el encuentro de exhibición aquí por ambas novenas. La anotación final del game fué de 10 por 9.

Shealy permitió cinco hits y cinco carreras en cinco innings que pitcheó y Moss permitió diez hits y cinco carreras en dos innings.

El score por innings fué:

		C.	H.	E.
Chicago (N)	013 000 131	9	11	1
Kansas City	032 003 30x	10	15	1

Baterías: Shealy, Moss yq Hartnett por el Chicago; Taylor, Thomas y Maley por el Kansas.

CINCINAATI, Ohio, abril 13. (AP).—Los Indios de Cleveland derrotaron hoy al Cincinnati en el match de exhibición que celebraron aquí con score de 6 por 5. Hodapp y Luke Sewell conectaron jonrones por los ganadores

El score por innings fué:

		C.	H.	E.
Cleveland	001 000 230	6	11	3
Cincinnati	202 010 000	5	6	1

Baterías: Rell, Harder y Luke Sewell, por el Cleveland; Rixey, Donohue y Gooch por el Cincinnati.

DETROIT, abril 13, (AP). —Un rally de cinco carreras en el noveno inning proporcionó a los Tigres de Detroit una victoria de 9 por 8 sobre el Toronto de la Liga Internacional, siendo éste el último encuentro de exhibición que tienen los Tigres en 1930.

El score por innings fué:

		C.	H.	E.
Toronto	102 400 001	8	10	1
Detroit	110 001 015	9	16	2

Baterías: Vickk, Graham, Harrison y Wise por el Toronto; Sorrel, Herring y Hargrave por el Detroit.

BOSTON, abril 13, (AP.) — Los Braves de Boston ganaron la anual serie entre los dos teams de esta ciudad venciendo a los Red Sox con anotación de 4 x 1.

El juego fué celebrado bajo una constante lluvia menuda y ante una multitud de 2,500 personas.

Berger, el nuevo left-fielder de los Braves bateó un tribey y dos singles que empujaron dos carreras y luego anotó uno.

Cada team utilizó dos baterías.

Anotación por entradas, hits y errores:

		C.	H.	E.
Red Sox	000 000 100	1	7	0
Braves	010 000 03x	4	8	0

Baterías: Russell, Morris y Berry; Heving; Cooney, R. Smith y Spohrer, Cronin.

N. YORK, abril 13, (AP.) — Los New York Yankees terminaron su período de juegos de exhibición derrotando al Brooklyn Dodgers con score de 8 por 5, siendo esta la primera y única victoria que obtienen los hombres de Shawkey sobre los Dodgers este año. Los players del Tío Robinson batearon más en el game, pero los Yankees tuvieron mucha suerte para ligar sus batazos, y además se vieron favorecidos por tres errores.

Las carreras decisivas cristalizaron en el final del cuarto cuando Glenn Wright puso la pelota en el right field al tratar de sorprender a Combs en segunda en out forzado. La bola se extendió en consideraciones y dos yankees cruzaron el plate.

El score por innings fué:

		C.	H.	E.
Yankees	002 310 200	8	8	0
Brooklyn	100 301 000	5	11	3

Baterías: Luque, Morrison, Faulkner y López, por el Brooklyn; Gómez McAvoy y Jorgens, por los Yankees.

BALTIMORE, abril 13, (AP.) — Cuatro pitchers de los Atléticos dejaron a los players del Baltimore Orioles en tres hits, y como consecuencia el team de Connie Mack logró un éxito grande sobre la novena local con score de 1 por 0.

Dos rápidos doble-plays ejecutados por los players locales, impidieron que los Atléticos hiciesen más carreras en otros momentos del juego.

El score por innings fué:

		C.	H.	E.
Fila. (A.)	000 100 000	1	7	0
Baltimore	000 000 000	0	3	1

Baterías: Groves, Earnshaw, Quinn, Liebarndt y Schang, por el Filadelfia; Chambers, Bolen y Danning, por el Baltimore.

WASHINGTON, abril 13, (AP.) — Los Senadores terminaron hoy sus juegos de exhibición preparatorios para el campeonato de 1930, derrotando al club Rochester, de la Liga Internacional, con score de 7 por 5, a pesar de haber conectado menos hits que sus adversarios.

Los Senadores empezaron con sus jugadores regulares, pero terminaron el juego con los reclutas, debido a que mañana inauguran oficialmente temporada de la Liga Americana jugando con los Red Sox de Boston en esta ciudad.

El score por innings fué:

		C.	H.	E.
Wash.	120 000 130	7	12	2
Rochester	000 010 121	5	15	4

Baterías: Hadley, Moore y Kuel, por los Senadores; Carleton, Irving y Florence.

LOS PROBABLES LINE UPS DE HOY

Los probables line ups para el juego que se efectuará esta tarde en Griffith Stadium, entre los teams del Washington y Boston Red Sox, como inauguración del campeonato de la Liga Americana, son los siguientes:

WASHINGTON

West, cf.
Rice, rf.
Goslin, lf.
Myer, 2b.
Judge, 1b.
Bluege, 3b.
Cronin, ss.
MARBERRY, pitcher.

BOSTON

Rhyne, 2b.
Naslersky, ss.
Oliver, cf.
Rothrock, rf.
Scarritt, lf.
Miller, 3b.
Todt, 1b.
Heving, c.
MC FAYDEN, pitcher.

ACCIDENTE DE UN JOCKEY

MONTEVIDEO, abril 13. (AP) Mientras se corría hoy la última prueba en el hipódromo Maronas, dos caballos chocaron y derribáronse al suelo, resultando en la caída gravemente lesionado el jockey Olegario Ruiz.

M.E.C.D. 2016

LOS FUTUROS MEDICOS VENCIERON AYER EN LA JUSTA DE TRACK Y FIELD

La Facultad de Medicina Triunfó en Field Day Inter-Facultades de Ayer

Los futuros médicos acabaron con los abogados e ingenieros.—No se impuso ninguna nueva marca, pero los muchachos demostraron condiciones —Deben progresar con buen training

Las pruebas Atléticas celebradas ayer tarde en el Stadium de la Universidad por los atletas que representarán al Alma Mater en las próximas justas de track y field que para novicios organizará la Unión Atlética de Amateurs, demuestran de una manera evidente, que los ahijados de Cristofol y Carrerita, perfectamente preparados, serán factores en esas justas del día 27, pudiendo muchos de ellos batir algunas marcas cubanas de la categoría de los novicios.

En las justas de ayer, el equipo de la Facultad de Medicina, hábilmente representado por un valioso conjunto, derrotó a las Facultades de Letras y Ciencias y Derecho, sacándoles más de 73 puntos en la anotación final. Es que los futuros galenos aprovecharon convenientemente el período de descanso de los Juegos Deportivos, para reclutar numerosos atletas que pudieran representarlos con éxito. Las otras Facultades se durmieron bastante en ese sentido, y el resultado ha sido un éxito fácil para los muchachos de bisturí.

A continuación puede verse el resultado general del track meet de ayer; primero que ofrece la Comisión Atlética Universitaria, en la presente temporada.

Los atletas más salientes de este field day irán al track meet senior inter Facultades y de ahí saldrá el equipo que representará a la Universidad en su dual meet con la Universidad de la Florida.

En las pruebas de ayer no se impuso ninguna nueva marca de valía; pero los atletas contendientes demostraron muy buenas condiciones.

CARRERA DE 110 METROS CON OBSTACULOS

Primer lugar: Díaz de Villegas, Medicina.
Segundo lugar: Ducassi, Medicina.
Tiempo: 17 segundos.

NOTA.—No hubo tercer lugar por haber sido descalificado Ponce de León, también de Medicina.

CARRERA DE 100 METROS PLANOS

Primer lugar: E. González, Medicina.
Segundo Lugar: V. Muñoz, Letras y Ciencias.
Tercer lugar: Soto Gámiz, Medicina.
Tiempo: 11 2-5 segundos.

SALTO ALTO

Primer lugar: S. Masó, Medicina, 5 pies 1-4 pulgada.
Segundo lugar: E. Espinosa, Medicina, 5 pies 1-4 pulgada.
Tercer lugar: Ponce de León, Medicina. 5 pies 1-4 pulgada.

En el desempate, Masó venció a sus rivales, ganando el primer puesto.

SHOT PUT

Primer lugar: J. Leyva, Medicina, 34 pies 8 pulgadas.
Segundo lugar: A. Leyva, Medicina, 34 pies 6 pulgadas.
Tercer lugar: V. Muñoz, Letras y Ciencias, 32 pies 4 pulgadas.

CARRERA DE 1.500 METROS

Primer lugar: Marrero, Medicina.
Segundo lugar: Zaldívar, Medicina.
Tercer lugar: Piedra, Medicina.
Tiempo: 4 minutos 52 segundos.

SALTO LARGO

Primer lugar: Carbó, Medicina, 18 pies 10 1-4 pulgadas.
Segundo lugar: Crosso, Derecho, 18 pies 7 pulgadas.
Tercer lugar: Mendoza, Medicina, 17 pies 7 pulgadas.

CARRERA DE 400 METROS

Primer lugar: León, Medicina.
Segundo lugar: Peral, Derecho.
Tercer lugar: Recarey, Letras y Ciencias.
Tiempo: 59 4-5 segundos.

GARROCHA

Ganador: Ponce de León, Medicina.
NOTA.—No hubo más competidores.
9 pies 6 3-4 pulgadas.

DISCO

Primer lugar: Camejo, Medicina; 101 pies 2 pulgadas.
Segundo lugar: Espinosa, Medicina, 91 pies 8 pulgadas.
Tercer lugar: A. Leyva, Medicina, 91 pies 4 pulgadas.

TRIPLE SALTO

Primer lugar: Grosso, Derecho; 38 pies y 2 1-4 pulgadas.
Segundo lugar: Mendoza, Derecho, 37 pies 5 1-4 pulgadas.
Tercer lugar: López, Medicina, 36 pies 8 1-2 pulgadas.

PUNTUACION FINAL

Medicina: 91.
Letras y Ciencias: 18.
Derecho: 15.

PONGA SU ANUNCIO CLASIFICADO EN EL "DIARIO" LE CONVIENE

DEPORTICULOS

(Por M. DOUGLASS)

NUEVA YORK, abril 10.

Pocos atletas nativos o extranjeros han recibido el beneplácito de los fanáticos pugilísticos de los Estados Unidos en el grado superlativo que Eligio Sardiñas, joven cubano de 19 años de edad, que bajo el apodo de «Kid Chocolate» ha venido trabajando con sus guantes en los cuadriláteros norteamericanos por espacio de diez y ocho meses.

En este corto tiempo el esbelto morenito cubano ha barrido con todos los peleadores de su división, la de 126 libras, y comienza ahora a trabajar entre los pugilistas de las dos divisiones siguientes.

El cubanito peleará muy en breve con Jack Kid Berg, ídolo inglés de la categoría liviana, o sea la de 135 libras. Y en el ambicioso programa del Kid entra el deseo de medirse con los ases de esta división, incluyendo el actual campeon, Salvadore Mandell, quien es mejor conocido por su nombre de guerra, «Sammy Mandell».

Eligio ha sido comparado por los peritos americanos con los mejores peleadores de la raza de color que se han visto en los Estados Unidos, y no existe un rincón de esta tierra donde no se desee conocer personalmente al brillante Kid, si se juzga por la correspondencia que recibe su gerente Luis Felipe Gutiérrez.

Durante unos días de enfermedad que tuvo el Kid habanero, tanto él como Gutiérrez recibieron telegramas y cartas inquiriendo por la salud del paciente, desde California hasta Nueva York y desde el Canadá hasta la Florida. Personas de treinta Estados de la Unión Americana solicitaron detalles acerca de la enfermedad de Chocolate, y más de 3,000 aficionados le pidieron su retrato autografiado.

Y no fué solamente de los Estados Unidos de donde se recibieron mensajes. También los hubo de Sydney, de Tokio y de Yokohama; de tres ciudades inglesas, cinco españolas, dos francesas, tres alemanas y otras tantas de Suecia. Aficianados de esos puntos pidieron informes, por cable, sobre el estado del Kid, y exigieron su fotografía y su autógrafo.

De la América Española Chocolate recibe constantemente cartas de felicitación y solicitudes de fotografías. Una carta de la Argentina, viene firmada por Rubén Paz, quien dice que solo tiene doce años de edad, pero que espera algun día seguir a Chocolate en su senda de gloria.

Eligio, a pesar de sus escasos años, es un joven modesto, y toda esta popularidad, lejos de írsele a la cabeza, contribuye a hacerlo más democrático y atento.

Tal vez no haya en el mundo un atleta mejor desarrollado que este adolescente, cuya cintura solamente mide 27 pulgadas, y cuya altura es de cinco pies y seis pulgadas.

En el cuadrilátero, el joven cubano es una verdadera maravilla. Sabe escapar los golpes como un veterano, y pega con la contundencia de una persona de mucho mayor tamaño. En los círculos deportivos se dice que Chocolate es la mayor contribución cubana al deporte del «ring».

UN MOMENTO EMOCIONANTE

He aquí un momento emocionante en un partido de polo en Aiken, South Carolina. Puede verse al famoso polista, Tommy Hitchcock, capitán del equipo de defensa de los Estados Unidos, tratando de quitar la bola a Devereux Milburno. Ambos jugadores han hecho frente a equipos de reputación internacional, entre ellos a los argentinos.

Planes de Engrandecimiento Para el Porvenir Hípico de "Oriental Park"

Necesidad de inaugurar en la próxima temporada un conjunto de valiosos stakes que atraigan poderosas cuadras al Hipódromo de Marianao.—El sistema de "Books Sindicados" será eliminado en un futuro no muy lejano.—Otras innovaciones se hicieron con clara visión por el nuevo Administrador General de factura criolla, señor Miguel Suárez

Por "SALVATOR"

El paso de más trascendencia dado por el Havana-American Jockey Club bajo la égida de su primer gerente cubano, fué subir la escala de premios hasta equipararla a la que rige en Miami y Nueva Orleans, o sea el tipo "standard" de mil pesos para las carreras ordinarias, ofreciéndose como alicientes extras los sábados, domingos y días festivos, premios de $1,500, $2,000 y $2,500.

La finalidad que perseguía la Empresa del Hipódromo local con el aumento de los premios era lograr que las poderosas cuadras que favorecían a Oriental Park con su presencia durante las vacas gordas, volvieran de nuevo a Marianao. En Cuba los caballistas extranjeros encontraban un soberbio Hipódromo y un clima en el que podían huir con sus pertenencias de todos los rigores del invierno norteño; los premios por los cuales debían competir eran tan sustanciosos como los mejores ofrecidos en los tracks competidores y además, podían libremente hacer sus apuestas, sin temor a la persecución de los agentes de la ley y a que el "bookmaker" secreto se alzara cuando la suerte le fuera adversa en sus especulaciones.

En su propósito de mejorar la calidad de la colonia equina en Marianao, el grande esfuerzo del Havana-American Jockey Club resultó fallido. Solamente la cuadra del millonario canadiense Hatch, y en cierto grado las de O. L. Foster y mister Smallman, pudieran catalogarse este año como pertenecientes a la burguesía equina.

¿Cuál el motivo de ese fracaso? Fácilmente explicarlo.

DOS GRUPOS

En el gran conjunto de cuadras poderosas, existen dos tendencias. La una que tiende a cosechar stakes ricos en dinero y tradiciones; y la segunda, que desecha el camino recto de ganar cada vez que se pueda, y sigue el más torcido ,aunque no menos productivo, de triunfar cuando se puede colocar una fuerte apuesta a buen logro. Para atraer a los del grupo primero es necesario ofrecer ricos stakes; y para inducir a los segundos, hacer que el sistema de apuestas, sin cartapisas, se adapte a las necesidades de los mismos.

Conocidas las anteriores premisas, diremos que el hipódromo de Marianao está precisamente en una de las etapas del camino seguido por el Sipódromo de Tia Juana, y su sucesor, el de Aguas Calientes.

Durante años en Tia Juana sólo competían las cuadras de tercer orden debido al sistema de repartición normal de premios sin stakes; y a que regían los "boocks sindicados", aunque en forma diferente, pues la Empresa arrendaba la concesión de los leones a una tercera persona, que corría con todos los books, no siendo éstos de la misma Empresa, como acontece en Marianao.

GRANDES STAKES

Jim Coffroth, el célebre manager de Tia Juana, sintió la necesidad de mejorar el calibre de las cuadras que daban el largo viaje hasta la Baja California, y procedió a instalar los stakes conocidos por Tia Juana Juvenile, Tia Juana Derby, Tia Juana Cup, Speed Handicap y el famoso Coffroth Handicap, cuyo valor fué subiendo de $2,500 hasta llegar a cien mil pesos, que fueron ofrecidos el añ opasado, desembolso éste que ha sido imitado por el nuevo track de Aguas Calientes, que ha tomado el lugar de la desmantelada pista de Tia Juana.

Con premios tan ricos resultaba muy natural que hicieran el viaje hasta lascostas del Pacífico cuadras poderosas como las de Willie Sharpe Kilmer — (que en unos de sus viajes llevó al formidable Exterminator) — George B. Cochran que mandó al célebre GGenie, y que este año invadiera el Oeste, el Warm Stable con el gran Victorian, ganador con 126 libras encima del Aguas Calientes Handicap y $98,700. Estas cuadras citadas corren por los premios, sin darle importancia especial a las apuestas, no teniendo pues inconveniente en atravesar todos los Estados Unidos. No sucede lo mismo con las cuadras apostadoras.

Bajo el sistema sindicado los libros expresan la opinión más o menos directa de un solo hombre, lo que estrangula las apuestas cuantiosas por completo. La explicación es sencilla. Veamos:

SISTEMA DESTRUCTOR

"La cuadra A quiere jugarle en Aguas Calientes al caballo B, pero el book sindicado, siempre precavido, lo cotiza 4 a 1, y la cuadra cree que por lo menos deben darle 6 a 1. Trata el dueño o entrenador de apostar fuera, pero se encuentra con que los book-makers locales no son tolerados por la policía y leyes mejicanas, y que los que viven en otras localidades, no están tampoco dispuestos a dar mejores logros, pues por algo cotiza el caballo 4 a 1 el "león" que está sobre el terreno y que tiene relaciones mas o menos directas con la mismísima empresa. Ni siquiera tiene la escapatoria el apostador de emplear la mutua, que también existe en Aguas Calientes, pues dado que el mayor volumen de apuestas pasa por los books, cualquier jugada cuantiosa en las máquinas baja alarmantemente el dividendo, haciéndolo verdaderamente irrisorio. Esto que no sucede cuando no existen leones y únicamente mutuas, pues entonces todas las apuestas se hacen en las últimas, y el dividendo está de acuerdo con las probabilidades de cada competidor. Los books extraños por su parte tampoco temen recibir fuertes apuestas sobre caballos que compiten en Hipódromos donde solo se emplean "mutuas".

Si todo lo anterior tiene aplicación respecto a Aguas Calientes, sucesor de Tia Juana, es igualmente de tener en cuenta en el caso de Oriental Park. Miguel Suárez, el progresista General Manager y Vicepresidente del Havana American Jockey Club, lo ha comprendido así, y convencido de la necesidad de ofrecer stakes de cuantía en la siguiente temporada, ha de hacer el oportuno anuncio de los mismos, teniendo el propósito de lograr el apoyo de la Comisión del Turismo, grandes tiendas y hoteles, y las demás empresas que medran considerablemente con la zafra invernal.

En cuanto a eliminar el sistema de los "books sindicatos;" este, como todos los problemas económicos, es necesario estudiarlo más detenidamente, pero sin decir el "santo", se puede anunciar que los días del viejo "regime" están contados, pues un hombre de tan clara visión como Miguel Suárez, vislumbra horizontes mucho más amplios para las empresas que dirige. No olvida el presente, pero tiene la mirada fija en el porvenir.

OTRAS NOVEDADES

La política de vender la avena, el heno y las camas a los caballistas, al costo sin utilidad alguna para la empresa, fué una innovación hecha por el señor Suárez que satisfizo mucho a los dueños de caballos; como lo fué muy beneficioso para el público la inauguración de un nuevo espacio de "parquear", con lo que mucho se alivió la congestión de automóviles en los días de gran público.

Por indicación de los caballistas, se cambió el sistema de pasar el cilindro sobre la pista, la cual la convertía en una roca que inutilizaba a un gran número de caballos. Esta temporada el track siempre tuvo un buen "cojín" o capa para proteger las patas de los caballos que estuvieran resentidos, y si no fué un éxito total la transformación, se debió a que, habiendo dejado de trabajar el viejo Brosius, el sustituto Mr. Eiseman carecía de la experiencia necesaria para mantener sin lomas y hondones la pista.

La parca durante 1929 le restó al Hipodromo los servicios del juez de Paddock, Mr. Lyles, y el starter, Lester Dean; pero el primero de dichos cargos fué muy competentemente llenado por Mr Snyder, y aunque como nuevo starter no dió la medida el ex ayudante de Milton, Ed Welter, para la próxima temporada, con más tiempo para buscar un arrancador competente, el público no tendrá ocasión alguna para disgustarse con frecuencia, como sucedía con las arrancadas caminantes y paradas de Mr. Welter.

EN AGOSTO

Y mientras no llegue el mes de hacer los anuncios definitivos para la próxima temporada, dejaremos descansar a Oriental Park, y nos ocuparemos en lo sucesivo de enterar al fanático local de lo que sucede en los grandes tracks del Norte.

Algo de Cuento y Mucho de Historia de un Juego de Foot Ball Entre los Tigres del Glorioso Anaranjado y los Bravos Caribes

"PAGINAS DE LA ALEGRE JUVENTUD"

Para leer con emoción cuando lleguemos a viejos.

(Por PABLO DE LA TORDIENTE BRAU, del libro "BATEY")

Personajes:

Un gridiron de foot ball intercolegial.

El **eleven** invicto del Atlético.

Un grupo de graciosas muchachas normalistas.

Otro grupo, vivo, de simpatizadores del Club.

Muchas de las reliquias de los **Tigres.**

Un touch down. Un punto adicional. Los **¡Joyas!** y los **¡Fuácatas!** Todas las frases posibles del Club. Los fanáticos de los Stands. El trueno de los aplausos y el Tiempo, en el reloj del **Time Keeper.**

Escenario:

Un poco de amor de los jóvenes.

Nota.—Aquí no tiene que hacer nada ningún crítico con su opinión. No hace falta. Todo está escrito con un admirable sentido de la despreocupación en el estilo, como lo haría un muchacho del Club, donde "afortunadamente" no hay literatos. Y esto no es un cuento, sino varios pedazos de historia. He tratado de meter todos los personajes posibles. Si falta alguien del Atlético, hay que echarle también algo de la culpa al Loco Mañach. Si alguna formación está mala, la culpa de del Pollo.

..."Formación A-55-42-43"... "¡Signos!"... "Formación A-84-42-63"... "¡Signos!"... "¡Caballeros, por su madre, cállense que nos van a penalizar!"... "Formación A-77-42-27-19... ¡Prummmmmm!..." "¡Buena entrada, Mañach!"... "Atlético, segundo **down**, seis yardas por ganar"... "¡Signo atrás, pronto!"... Y bajo la cúpula aritmética de diez espaldas fuertes, el **Quarter-back** escondió su voz con la fórmula de un **end run** peligroso... (Léase ahora bien bajito: "Elpidio en la línea, Mario con la bola"...)

Pláplápláplápláplápláplápláplápláplá
Pláplápláplápláplápláplápláplápláplá.....
¡Joooyá... Joooyá... Joooyá!
¡Cachúm! ¡Cachúm!
¡Ráh! ¡Ráh!!
¡Cachúm! ¡Cachúm!
¡Ráh! ¡Ráh!!
¡Joooyá... Joooyá!
¡Atlético! ¡Atlético! ¡Atléticooooo!
Pláplápláplápláplápláplápláplápláplá
Pláplápláplápláplápláplaplpáplápá....

Y con respecto al team de la **Universidad**, Torriente lamenta no acordarse así, de pronto, de más muchachos, pero cree que citando a Guernica, que sabe dar la mano con sinceridad, lo mismo ganando que perdiendo, todos pueden sentirse honrosamente aludidos. No ha podido **darle más vida** en el juego al **eleven** de la Universidad, por desconocer su mecanismo interno; y el hecho de que ganemos tan sensacionalmente no puede sorprender a los muchachos del uniforme rojo y blanco, porque másd e una vez así sucedió de verdad. Y que sea dicho con todo el sportmanship de que es capaz un tigre.—P. T. B.

¡No, no valió! ¡Caballeros, no se entusiasmen que **El Chino** estaba agarrando ancho!... ¡Fuiíí!... ¡Fuiíí!... ¡Ladrón!... ¡Bandolerooo!... ¡Fuiíí!... ¡Fuiíí! ¡Bandidooo!... ¡Caballeros, qué robo!... ¡Esto nada más que le pasa al Aelético por permitir esos jueces!... ¡Sí, hombre, también **El Chino** siempre se está buscando líos!... ¡Pero qué piernas tiene ese Mario Pelota!... ¡Se iba, no se ocupen **deso,** que se iba!... (¡¡¡!!!) (Estos signos representan las palabras y exclamaciones de **Florimón La Villa.** No se ponen aquí, porque son demasiado conocidas y, además todo el mundo pudo oirlas desde el **Stand...** El **referee** a La Villa: —¡Cállate, o te boto del terreno!...

Cuando se acabó el escándalo y se reanudó el juego, apenas el **Quarter back** se puso a cantar la nueva formación, el silbato del **Field Judge** vino a quitarle al Aelético su chance de anotar, indicando el descanso del **half.**

* * *

Grandes y cansados, poderosos y lentos, como bueyes bajo el mediodía, los once atletas del Club, con un buen grupo de duras palabras en la boca para el **lineman,** vinieron hacia el banco, en donde se enardecieron de nuevo en las iolentas discusiones, mientras Prats les echaba agua por la cabeza como a los gallos de pelea...

Entonces fué que **Pancho** Fernández, el viejo tigre incansable, el hombre "que más foot ball sabe en Cuba", metió su voz llena de serenidad entre el tumulto airado de los muchachos violentos, y todo el mundo se calló:

—No hay nada perdido. Se están defendiendo muy bien. Ellos tienen seis puntos y nosotros cero, pero queda la mitad del tiempo para empatar y ganar. No nos ha enseñado nada y últimamente estábamos dominando... Con un **touch down** empatamos, y si hacemos el **punto,** el juego es de nosotros...

—Sí, hombre, sí — dijeron Sergio Varona y Castillito, los periodistas de corazón atlético. — **El Pollo** lo que tiene que hacer es barajar sus hombres más...

El **coach Yeyo** Adán, nervioso y esperanzado, decía, como en el estribillo de un **son:**

—¡Hay que **tacklear** y **blockear!**

Y se pasaba la mano, abierto en peine, por la cabeza sudada...

* * *

Pero no todo el mundo estaba tan animoso. El que alguna vez se haya puesto la armadura del traje de foot ball, sabe lo que es terminar el primer **half** con anotación de seis por cero en contra. El **team** entero sabía que si los contrarios no les habían enseñado nada, ellos tampoco habían podido enseñarles nada a los contrarios. El **Espiritista,** con sus piernas maravillosas, en una ocasión evitó un **touch down** franco; pero también había perdido terreno dos veces llevando la bola en los triples **pases. La Foca Rodríguez** y **El Chino** Puig habían dado muchos **tackles** detrás de la línea de **scrimage; Elpidio** Domínguez y **El Loco** Mañach, a cabezazo limpio, barrenaron la línea varias veces; pero, en cambio, Mario **Pelota** y **El Pollo** Alvarez estaban corriendo sin interferencia alguna. A **Mike Mazas,** el **Beau Brummell** del Atlético, le cayó en los brazos un **forward** enemigo y antes de salir de su asombro ya estaba **tackleado.** Al **Gallego** Soliño había que sacarlo del juego, porque según costumbre, ya estaba con el tobillo fuera y gagueando más de la cuenta. A **Angelito** Alvarez, el formidable **tacble** de otros tiempos, sin aire y sin **training,** no era justo usarlo más del **quarter** que ya había estado en juego, y tampoco se podía contar más con **El Chino** Puig, expulsado por **armar bronca,** ni con Betancourt, ya con el brazo roto. No estaba, pues, tan suave la cosa...

* * *

Y en el lado contrario se sentía la alegre efervescencia de la victoria. Los fotógrafos estaban retratando a todo el mundo. Allí estaba Guernica, el joven **center** que había sido una revelación; toda la gente de la **línea,** fuerte como en ningún otro año: **Bolcheviqui,** Viego, Sarasa, Segundo Díaz, Rivas Vázquez, Hidalgo, Maceo, Cabal... Y el **back field,** lleno de habilidad y de espíritu, en donde se destacaba Tino Argimón, que hacía cambiar el aspecto del juego cuando entraba a cantar los números; Michelena, el extigre siempre peligroso; El Camagüeyano González, indescifrable en sus entradas por la línea y que poco después, por un golpe, tuvo que salir del juego acaso para siempre; Figarolilla, los Hernández, Wilrick y Masó, el gran **pungleador.** Rodeando al grupo, en cuyo centro estaba Mr. Kendrigan, ampliamente sonreído en la espera de ver, ¡por fin!, cómo podía ganarle al Atlético, había algunos de los antiguos jugadores, como Ronquillo y Campuzano, otro atleta que fué del **Glorioso Anaranjado.** Toda aquella gente estaba animosa y entusiasmada, y había que contar con ellos... No estaba, pues, tan suave la cosa...

EN LOS STANDS.

Ahora va a pasar sobre los **Stands** la visión en recorrido de una lente cinematográfica. Sígala el lector con interés, pues allí estaban sentados, nerviosos y llenos de dignidad, los diez y seis años en que el Club había sido campeón de Cuba... Estaban el millar de fanáticos de **Joyas y de banderita,** como les dice Rafael García y que llenan la sala del Atlético, orgullosa de tanto trofeo, cada vez que se gana un campeonato más... Había hombres de edad, de los que empezaron a estudiar para fanáticos en tiempos de España, cuando se daban **moñas** y todas esas cosas... y muchachos de pantalón corto que se sabían de memoria los nombres de todos los jugadores del **team...** Uno al entrar dándose importancia delante de los **amigos** me dijo:

—Torriente, déjame llevarte la cabecera para poder entrar, ¡anda!...

Y yo, como si se tratara de un escudero, lo pasé a la fuerza igual que un **touch down,** ante la admiración de tanta mirada de chiquillo, cargada de simpatía... (¡Qué bueno es ser héroe alguna vez!)... Pero también estaban los alegres muchachos del Club, entre los que había algunos que habían interrumpido el **training,** como Pradas y el **Camagüeyano** Ramírez, muchos que no eran jugadores porque no querían **quemarse,** como Bernardino Rodríguez, el mejor **blockeador** de los **Tigres,** y Mariano Garrido **(El Perrito);** y jugadores futuros, como **Bebo** Guerra, **Titá, Italiano** Petriccione, Dosal, Kiski, **El Profesor** García Camero, Valdés Rodríguez, Gonzalo Hernández, **Boche** González, **El Americano** Sellard y **Matusalén,** y también Pepe Rodríguez Knight, Arredondo, Ramón y Luis Miguel, Masjuán, Pumariega, Telesforo, Sevilla, Gálvez, **Catalina** San Martín, Roselló, Iglesias Pepe Serra, Avendaño, **Foquita** Rodríguez, Valiente, **Ñico** Unanue y el **Filipino** Nogales, emperrado siempre en correr los 3,000 metros a paso de **baratillero,** y Miguelito Batet y **Felo** Fernández que habían **colgado,** entre un grupo de **tigres** viejos, **Guamacaro,** Calvito, Rafael García, Evelio, Viña... hablando de "cuando le ganamos a Tulane"... allá en los tiempos en que todavía **El Pollo** pedía el biberón... Fernando Navarro evocaba los días en que le marcaba el reloj, al finalizar los cinco mil metros, ¡16 minutos!... Y Troadio Hernández, ponía como testigo a Torriente de que varias veces había **pellizcado** los 150 pies con el **martillo...**

Pero había ya algo mucho mejor en las gradas: un grupo de lindas normalistas jóvenes, uniformadas, que llegaron al final del primer **half.**

PEPE SERRA Y PUMARIEGA TIENEN LA PALABRA Y SE ESMERAN TODO LO QUE PUEDEN.

—¡Oye, mira quienes llegaron allí, tú — le dijo **Puma** a **Pepe** Serra. — **¡Las normalistas!** ¿De dónde habrán venido, así, uniformadas, hoy domingo?

—Viejo, de algún desfile.. ¡Si esas chiquitas no faltan en ninguna parte!... **El Loco Torriente** dice que marchan mucho mejor que el ejército...

—Torriente es un exagerado, chico.

—Ningún exagerado. Torriente sabe más de la Normal que la misma Directora. Además, compadre, que marchan con mucha gracia y son más bonitas que los soldados...

El se pone a imitarlas en la ducha: "¡Adelaaaaanté! Un... Dos... Un... Dos..."

—Toriente y **El Pollo** están **guiñaos** por dos chiquitas de esas... pero que va, viejo, eso no camina...

—Yo conozco algunas de esas: mira, es aquella rubita que habla mucho la muchacha de Torriente. Es un personaje, dice él: es recitadora, hace comedias, echa discursos... ¡qué sé yo!... Se llama **Teté** Casuso... La otra rubia...

—Sí, viejo, ya me la sé de memoria, es Susana Arredondo, la jugadora de basket, como su hermana Berta... Veo mal al **Pollo** ahí... Por ese **end** no anota él...

—Bueno, mira aquella siempre seria y simpática, la de los espejuelos negros, es Sylvia Rivas; aquella que está siempre sonriéndose tiene un nombre extraño de artista... Se llama Halevy Yolanda León... ¿Qué te parece?

—¡Formidable, viejo!

—La otra, la más alta y gruesa, es Olga del Busto... De seguro que está sentada sobre un puñado de novelas; aquella otra chiquita, que cabe en un bolsillo, es **Tina** Morín... Fíjate, la que está hablando con **Teté** Casuso, es Dalia Iñíguez, que también es recitadora y además, pianista y **cantante...** Esther Morales es es aquella muchacha... es un milagro si no se está aprendiendo alguna lección en voz alta... Y la más trigueña de todas, esa que tiene un perfil dibujado de camafeo antiguo, es Tina Pérez... Si Torriente estuviera aquí te decía el nombre de todas, pero yo ya no conozco a más ninguna... ¡Ah, no, mira! Aquella que también habla mucho es **Monona** Acevedo, que siempre está imitando al **Gobelnadol...**

—¡Bueno, viejo, pero tú te has figurado que estás pasando lista en algún colegio?... ¡Yo no te he preguntado nada, chico! Estaba pensando que deberíamos decirle a esa gente que estas muchachas los están viendo jugar.

—No te ocupes, que **El Pollo** y Torriente se **pegan** como unos animales en cuanto lo sepan... Sobre todo el Torriente ese, que es más romántico que no sé qué... Siempre anda con un libro... ¿Te has fijado?...

—¡Oye, viejo, es una **idea fenómena!** ¡Vamos a decírselo pronto!...

Atropellando a la gente bajaron precipitados las gradas y llegaron hasta el grupo de los jugadores, tirados en el suelo y masticando hielo...

—¡Oye, Torriente, ¿sabes quiénes están ahí? ¡Las normalistas, viejo! ¡Y parece que están contentas con el **score** en contra!...

—Y está también la chiquita esa de quien siempre estás hablando, y la rubia a quien le **está fajando El Pollo...**

—Vaya, caballeros — dijo alguien, — ahí tienen la oportunidad de no seguir haciendo el ridículo... Hagan ahora como en la película que vimos la otra noche: ganen el juego, y al final, ya saben... ¡Como en la película!... ¡Que no hay muchacha que se resista a dar un beso después de un **touch down!**

* * *

El silbato del **referee** anunció el final del descanso, y **Yeyo** hizo las substituciones: **Mazas,** el médico, por Soliño; **Pechín,** por Mañach; Alvarez Morán, por **Mike Mazas;** Rossen por **El Espiritista;** Garmendía, por Rodríguez; Torriente por **El Chino.** Pero nadie se ponga a hacerle cosquillas, caballeros... Y que nadie hable y haga todo el mundo lo que le diga **El Pollo,** sin ponerse a discutir... ¡Mucho corazón y a anotar!...

Primera vez en su vida que **Yeyo botó la pelota** haciendo substituciones...

—¡Arriba, Atlético!... ¡Corazón y lo otro!... — animaron los muchachos del banco...

* * *

Los **¡Joyas!** estremecieron de nuevo el aire, y casi perdido, sonó el **cheer** fresco de las muchachas simpatizadoras del Club:

"¡Fuácata que fuácata
que já já já!
¡Prángana que prángana
que chau chau chau!
¡Fuácata que prángana
que who are we!
¡We are the boys of
the C. A. C.!
¡Cánibal cánibal
sis bum báh!
¡Atlético! ¡Atlético!
¡Ráh! ¡Ráh! ¡Ráh!"

dado por Estela y Josefina Rodríguez, Dora Mazas; María Rosa, Mimí y Elsie Salmón, más atléticas que la bandera, **Kila** Bauzá y Victoria Torres, una pequeña muchacha animosa. Y capitaneadas todas por **Cuca,** ya nada menos que la joven señora de **El Loco** Mañach...

EN "LA YERBITA".

"¡Atlético, **ready!"... "¡Ready!...** "¡Cada uno a su hombre!"...

. . . .

"Bola en la yarda 60. Atlético, primer **down,** diez yardas por ganar".

"Formación A-27-11-58-67-80.... ¡Plummmmmmm!... ¡Buena, **Pollito!...**

"Atlético, 2o. **down,** siete yardas por ganar"...

"Formoción A-25-87-23-55-17-92... (Cuenta hasta seis y sal en seguida, Torriente)"...

—¡**Fumble!** ¡Perdimos la bola!..

—¡No, no, la recuperó Elpidio!..

—¡Menos mal!

—¡Oye, Mazas, viejo, déjate de tanta poesía y pasa mejor!...

—¡Colócate tú bien, es lo que tienes que hacer!...

"¡Atlético, 3er. **down,** 15 yardas por ganar!...

Formación de pateo: 53-99-24-57-18... ¡Déjala, déjala, déjala... que es **touch back!...**

Y así, de la yarda 80 a la 80, la pelota cambiaba de **team,** y el tiempo corría "a paso de 400 metros" en la pista del reloj del **Timekeeper...**

(Continuará)

SE HEREDA EL ASMA

El factor herencia es muy corriente en los asmáticos y casi todos los autores lo mencionan. Según los datos obtenidos por el Profesor Klewits, resulta ser muy frecuente este factor. Entre 423 asmáticos que observó el 35 por ciento había antecedentes de asma en sus antecesores. El Dr. Kammerer ha registrado los mismos resultados: el 36.2 por ciento. El Dr. Klewits ha estudiado conque frecuencia se descubre en los antecesores de los enfermos que tienen estrecha relación con el asma, aunque esta dependencia no se haya logrado demostrar satisfactoriamente. Así, por ejemplo, ha encontrado que en 423 asmáticos el 17.7 por ciento tenía propensión a las enfermedades del aparato respiratorio; manifestaciones reumáticas el 12.5 por ciento; enfermedades nerviosas el 11.3 por ciento; afecciones cutáneas el 10 por ciento; diabetis, gota el 6.4 por ciento y jaqueca el 6.4 por ciento.

Hasta ahora uno de los medicamentos que ha dado mejores resultados en el tratamiento del asma es el Cuajaní Jordín, producto cubano que no solamente se vende en Cuba sino en el extranjero. Cuajaní Jordán está exento de sustancias narcóticas y se vende a $1.50 frasco, en todas las boticas.

Núm. 264.

MALES PEQUEÑOS

Todos los males pequeños, se curan pronto y bien usando Ungüiento Monesia, que venden todas las boticas. Uñeros, siete-cueros, golondrinos, diviesos y granos malos, rasguños, quemaduras, todos ellos desaparecen con Ungüiento Monesia, que no debe faltar en ningún hogar, porque todos los días se necesita.

camisas Otis

Cuando se compra con juicio, se prefieren los artículos que están Garantizados.

Un corte perfecto.
Una pinta firme y nueva.
Una tela magnífica.
Y un hombre contento.

OTIS y OTIS en sus camisas.

garantizadas por
MENENDEZ, PERNAS Y Cia.
fabricantes de la Camisa Packard - Premier

MULTIPLE

EN AYESTERAN PARK

El domingo día 13 se efectuó en los terrenos arriba mencionados un interesante desafío entre los clubs La Cubana y Mascota saliendo victoriosos los fosforeros con la fácil anotación de 8 por 0.

La Cubana	V.	C.	H.	O.	A.	E.
C. Márquez, ss.	4	1	1	3	4	0
R. González, 3b.	3	1	1	2	1	1
P. Valdés, c.	4	0	1	2	1	0
M. Carreras, lf.	3	2	2	2	0	0
L. Pérez, p.	4	3	2	1	2	0
A. Muñiz, cf.	5	1	1	1	0	0
F. Rodríguez, 1b.	2	0	1	16	1	0
J. Rodríguez, 2b.	3	0	1	0	2	0
A. Aguilar, rf.	4	0	1	0	0	0
	32	8	11	27	10	1

Mascota	V.	C.	H.	O.	A.	E.
E. Cabrera, 1b.	4	0	0	14	2	0
P. Carrillo, lf.	4	0	0	2	0	0
P. Pedroso, rf.	2	0	0	0	0	0
B. Sandoval, ss.	2	0	0	1	3	1
M. Espinosa, c.	3	0	0	3	2	1
V. Ravelo, 3b.	2	0	0	3	2	1
A. Peral, 2b.	4	0	0	2	0	0
F. Orta, p.	2	0	1	2	0	0
A. Pereda, cf.	4	0	0	0	0	0
	28	0	1	27	9	3

Anotación por entradas:

La Cubana......	400 102 001	—8
Mascota.........	000 000 000	—0

La Cubana reta por este medio al Juanelo Star. Diríjanse los retos a Cádiz 20.

M.E.C.D. 2016

BRILLANTE FIESTA DEPORTIVA Y SOCIAL EN LOS CAZADORES DEL CERRO

Serafín Quesada es el Primer Nombre que se Grabará en la "Copa Machado" Por su Hermoso Triunfo en Platillos

En un final emocionante el joven doctor tuvo que romper los veinticinco platillos finales para acumular 98 de 100 y derrotar a Panchito Méndez Capote por un platillo.—Por la lluvia no se pudo tirar rifle ni pichón, pero la fiesta social resultó un éxito

(Por "PETER")

La lluvia estropeó en parte la fiesta de ayer en el Club de Cazadores del Cerro. Nos referimos a la parte deportiva, pues en lo referente a la social se obtuvo un triunfo en toda la línea, tal vez como no lo esperaban los entusiastas miembros de la Directiva.

Desde horas muy tempranas la sociedad se vió invadida por infinidad de personas, sobresaliendo entre ellas, como es natural, el sexo bello. El Club con su nueva glorieta, su magnífico mueblaje, la hermosa vitrina y el concurso de tantas mujeres ofrecía un aspecto deslumbrante.

Desde temprano asistió también la Banda del Cuartel General y amenizó desde la Casa Club con piezas alegres y danzones que invitaban a bailar. El Presidente de la República, General Machado, no pudo concurrir a la tirada en la que se discutía por primera vez su trofeo, pero en su representación envió al Coronel Espinosa que participó de la fiesta matutina y se interesó bastante por la justa reñidísima que sostuvieron los tiradores en el tiro de platillos. El Coronel Espinosa hizo entrega al General Quero, Presidente del Club de Cazadores del Cerro, de un retrato que el General Machado le dedicó. Dicha fotografía será puesta conjuntamente con la del Rey Alfonso XIII, en el salón de fiestas y precisamente sobre la vitrina guardadora de los trofeos, que esos dos también son trofeos que tienen en gran estima los asociados del Club de Cazadores del Cerro, no ya por lo que significa la gentileza de esos dos grandes hombres de estado, sino también porque han puesto de manifiesto su simpatía por el Club haciendo donaciones de trofeos cuya discusión entre los amantes del sport cinegético han constituído que vamos a describir.

Como hemos dicho, los fuertes aguaceros estropearon la parte deportiva, pues sólo por la mañana se pudieron celebrar competencias. En el tiro de precisión venció Manolo Porro y en el de platillos hubo todo lo que vemos a describir.

Veinte tiradores.—Veinte señores se presentaron a optar en el primer año por la Copa del Presidente de la República, y eso que, para no hacer demasiado larga la tirada, se retiraron el ilustre bejucaleño Dr. Porto Castañeda y el Coronel Quero, después de haberse inscripto. La tirada comenzó tarde porque hubo antes que darle fin a la que correspondía al domingo 6 que se suspendió por lluvia. Y en esto el Reglamento es determinante: Tirada que se suspende por causa mayor hay que terminarla antes de la próxima tirada regular. De los veinte tiradores puede asegurarse que había dieciocho—valga la hipérbole—que se creían con chance para grabar el primer nombre en la Copa Machado y llevarse de paso una miniatura del trofeo. La justa era con handicap, y el que más y el que menos se había preparado en forma con objeto de sorprender a los demás. Hubo uno sólo que no pudo tener esa aspiración, el Dr. Oscar Ochotorena, que había estado el día anterior con fiebre y sin estar bien de salud hizo acto de presencia y por disciplina más que por otra cosa, inscribió su nombre en la competencia, de la cual, dicho sea de paso, aún no ha perdido las esperanzas de llevárselo, pues como ya hemos anunciado hay que gamarla tres años.

Hemos hecho una excepción con el Dr. Oscar Ochotorena, pero pecaríamos de injustos si no lo pusiéramos también al lado de Jesús Capín. Este puede asegurarse que fué a la tirada sin aspiraciones de victoria, pues el alto handicap que tiene, 90, le imposibilita vencer en una tirada tan larga como fué la de ayer. Tendría que romper 100 de 100 y si el joven que ya ha convertido a Ramón Capín en abuelo rompiera tantos platillos, tal vez no estaría entre piedras preciosas de «La Regente» sino entre las **perlas** que viven de eso en Norteamérica ganando muchos cientos de pesos, anunciando con sus tiros las armas y los cartuchos de las grandes fábricas.

Los inicios de la justa.—En la primera tanda que se dispuso a optar por el trofeo del General Machado aparecieron los señores Manuel Capín, Jesús Capín, Benito Cueto, Panchito Méndez Capote y José R. del Cueto, el popular padre de la Patria. Era esta la tanda de la **bulla,** pues en ella había tres favoritos (Jesús, Benito y Panchito) de los cuales se esperaba algo bueno. El veterano Felipe Martínez, que es el juez de las grandes competencias lo fué también de esta tirada y cuando dió la voz de fuego todos estaban en sus puestos: Don Alejandro en el libro, el **fiñe** Felipito Masucos en la pizarra y Tomás con la palanca en la mano, esperando el clásico grito de «Pull» de los tiradores. Gran expectación había cuando se inició la competencia. Había un silencio sepulcral en el **trap,** que permitía oir allá lejos a Callejitas haciendo cuentos de una encendida que le dió a los **banqueros.**

Comenzó el fuego y todos fueron rompiendo hasta el cuarto platillo. Al llegar aquí falló el primero Pepillo Cueto, pero se contagiaron los hermanos Capín y Benito Cueto, fallando también consecutivamente. Fué, en fin, una casualidad que no le habrá disgustado nada a Panchito Méndez Capote que quedaba invicto. Benito no falló más y Jesús volvió a fallar en el noveno; los demás como motores de fotingos viejos... En fin, que Panchito terminó con un 25, Benito Cueto con un 24 y Jesús Capín con un 23. Empezaban los tres a hacer temblar a los que aspiraban a ganar.

En la segunda tanda.—En el segundo grupo aparecieron M. Pierce, Walter Heyman, Nicolás Pazos, Manolo García y Serafín Quesada. De este quinteto el de más chance era indudablemente el villareño hermano del inventor de las persianas de aluminio. Este falló el platillo 16 terminando con 24. Heyman rompió 23; Pierce, 22; Manolo García 22 y Nicolás Pazos, 19.

Se dispara sola.—La tercera tanda de tiro, compuesta por Charles Hernández, Alberto Fernández, Vicente Bayón, Antonio Herrera y Oscar Ochotorena, se demoró un poco en tirar, pues la escopeta de Alberto parece que cogió un espasmo al ver lo bien que tiraba Heymann y se disparaba sola. Apenas se le metía un cartucho... ¡pum! Felipe Martínez hizo las veces de armero, pero el mal parece que era incurable, pues cuando le metieron el segundo cartucho... ¡pum! Y para evitar desgracias personales se «decomisó» la escopeta. Alberto Fernández, que es un viejo y buen tirador tuvo que tirar entonces con un arma que no era suya y erró más de los platillos que rompió; el resultado fué que tuvo que retirarse, pues no quería hacerle daño a sus compañeros con tantos yerros. De esta tanda el que más hizo fué Ochotorena que rompió 22. Tirando este grupo se registró la tirada más baja, pero hay que hacer constar que en esos momentos la Banda del Cuartel General tocaba una pieza alegre en la Glorieta y las notas llegaban al Trap y hacían mover los cuerpos de algunos tiradores.

La cuarta y última.—Retirados el Coronel Quero y el Dr. Porto Castañeda para no hacer interminable la competencia, quedaron en la tanda final Rodrigo Díaz, Pancho Naya, Pablo Martínez, Solís y Emilio Rodríguez. Díaz y Naya rompieron 24; don Rodrigo falló el décimo tercero y el gallego ilustre el décimo séptimo. Los demás quedaron por debajo de su handicap.

La lucha, pues, fué reduciéndose poco a poco. Salieron como veinte competidores, pero después del segundo **lap** ya habían dos bajas, Alberto Fernández y Emilio Rodríguez. Y cuando la vuelta final sólo habían en pie de combate trece escopeteros, y la mayor parte de ellos, para ver si mejoraban su tirada, pues el premio, como mariposa que vuela de flor en flor, se puso a revoletear entre Benito Cueto, Panchito Méndez Capote y Serafín Quesada.

Benito rompió 24 en la primera tanda; 23 en la segunda y 24 en la tercera. Serafín Quesada 24 en la primera; 25 en la segunda y 24 en la tercera. En la última vuelta se cayó Benito rompiendo 21, pero Méndez Capote disparó otro 25 que le valió muchas felicitaciones, pues ya muchos lo creían vencedor en el primer año de la Copa Machado. Faltaba por tirar Serafín Quesada, quien para vencer tenía que romper los 25 platillos finales, pues con 24 empataba y con 23 perdía. Nadie hubiera dado ni una caja de cartuchos por el triunfo del joven doctor, pero éste, dando una demostración de su ecuanimidad y de su calidad de tirador ejecutó con la mayor naturalidad, "como un hombre", (así le dijo Panchito que fué el primero en felicitarlo) y rompió los 25 ganando la copa miniatura, el derecho a que se ponga su nombre en la copa Machado y de paso empató el record de 98 platillos de 100 que tenía establecido hace tiempo el gran Ors.

A continuación va el resultado de la tirada de los que terminaron:

Tiradores	Platillos rotos
Serafín Quesada	98 „ 100
F. Méndez Capote	97 „ 100
Manolo García	94 „ 100
Jesús Capín	93 „ 100
Rodrigo Díaz	92 „ 100
Benito Cueto	92 „ 100
Pancho Naya	91 „ 100
Manuel Capín	86 de 100
J. R. del Cueto	85 „ 100
M. Pierce	84 „ 100
Pablo Martínez	82 „ 100
W. Heymann	81 „ 100
Charles Hernández	77 „ 100

Se retiraron de la justa: Nicolás Pazos, Alberto Fernández, Vicente Bayón, Antonio Herrera, Oscar Ochotorena, Solís, Rodríguez (Emilio).

Tan pronto como fué proclamado vencedor el joven Serafín Quesada, una de las primeras felicitaciones que recibió fué la nuestra, que se la hicimos con un fuerte abrazo por indicación de Pepe Ovies, quien nos dió ese encargo que gustosos cumplimos y que mucho agradeció el vencedor.

Pasada la una de la tarde se sirvió un almuerzo del que tomaron parte más de ciento cincuenta personas Se sirvió un menú exquisito que mereció la general aprobación de todos y hasta un aplauso para Casimiro Tellaeche que fué quien dirigió a los cocineros.

Y como no se hizo más que bailar por la tarde, con motivo de la lluvia puede decirse que los amantes de la diosa Terpsícore saciaron también en eso su apetito. La orquesta femenina formada por las señoritas Ana, Blanca, Amelia, Estela y Guillermina Foyo; Luisa García Cano y Nena Alderete fué un éxito en la ejecución de los bailables. En las piezas americanas, en los danzones y sones estuvieron muy bien. La muchachada no hacía más que aplaudirlo.

En resumen fué una fiesta de la cual puede estar orgulloso el Club de Cazadores del Cerro.

Crónica De Esgrima

DECLINANDO UN HOMENAJE

Días pasados publicamos una carta de nuestro amigo y compañero de armas señor Edmundo Estrada, que en los Segundos Juegos Deportivos Centroamericanos que acaban de efectuarse se cubrió de gloria conquistando el tercer puesto en las individuales centroamericanas de espada y tuvo una magnífica actuación coadyuvando al triunfo cubano en las justas por equipos de florete y espada. Estrada lanzaba la idea —muy merecida por cierto— de rendirle un homenaje de simpatía y admiración al también bien amigo y compañero de armas señor Jorge G. du Defaix, que actuó como delegado de esgrima en los Juegos Deportivos.

Sin embargo, du Defaix acaba de enviarme dos cartas, una para Estrada y otra para nosotros, declinando ese homenje y abogando porque se efectue uno de carácter general.

Vamos a publicar esas cartas.

Helas aquí:

Habana, abril 11 de 1930.

Sr. David Aizcorbe.

Redactor de DIARIO DE LA MARINA. Habana.

Mi querido David:

Te suplico que dés cabida en tu interesante sección del DIARIO DE LA MARINA, a la adjunta carta por la que va, también, mi ferviente gratitud a tí, por tus frases gentiles, consecuentes con el generoso corazón que late bajo el pecho de nuestro noble Campeón de Sable.

Mil gracias anticipadas y un fuerte abrazo de tu devoto compañero de armas.

José G. du Defaix.

Habana, 11 de Abril de 1930.

Sr. Edmundo Estrada.

Habana.

Mi querido amigo:

Profundamente reconocido te dirijo estas letras que no pueden expresar, en toda su intensidad, el agradecimiento que las mueve: tu iniciativa expontánea y enaltecedora para mí, de que se me rinda un homenaje por mi actuación, como Delegado de esgrima en los Segundos Juegos Deportivos Centro Americanos, es gesto que me enorgullece y me obliga. Pero permíteme, querido amigo, que decline tan alto como inmerecido honor; yo solo he puesto en práctica los sabios consejos de un gran número de amigos y compañeros entre los cuales tú te encontrabas y he cumplido con mi conciencia en armonía con las altas disposiciones que rigieron las justas internacionales y ésto bien poco vale, porque el hombre es esclavo de su deber o no merece el dictado de hombre.

Sí creo que debiera rendirse un homenaje a todos los esgrimistas que figuraron, honrosamente, en tan resonante competencia y, en primer término, a nuestro invencible Ramón Fonts, que, una vez más, puso en las nubes el nombre de Cuba, y aprovechar ese acto para entregar a este la medalla con que la Junta Nacional Cubana y, especialmente su Presidente el señor Porfirio Franca, quiere premiar su esfuerzo al ganar 25 asaltos sin ser tocado —único record en el mundo— y a tí —que tienes dos, una en florete y otra en espada— y a los demás componentes de los equipos, las que les corresponde.

Me aventuro por esto a rogarte que tu entusiasmo para mi humilde persona, se trueque en favor de esta sugestión que aquí hago y que estaría más acorde con la justicia y con el sentimiento de todos los que asistimos, gozosos, al referido campeonato.

Esperando ser complacido, reitérate su sincero afecto y su más intenso agradecimiento,

José G. du Defaix.

No vamos a hacer comentario alguno a las cartas de Du Defaix. Solo hemos de manifestar que en ese homenaje de carácter general de que habla el simpático "Comodoro", el figurará como uno de los principales en recibir, como premio, a su labor, los mayores elogios y los más justificados aplausos.

AIZ.

El Mudito de Casa Blanca y Juan Pérez Hicieron Tablas Una Furiosa Pelea Ayer

Se dieron gusto los fanáticos viendo este emocionante star bout en Miramar Garden, así como las demás peleas del bien combinado programa.—C. Sánchez, el Magnolia cubano: referée

Ante la acostumbrada y siempre numerosa parroquia, celebróse ayer noche en Miramar Garden el anunciado programa boxístico, que se realizó a las mil maravillas, poniéndose de pie el público, debido a la excitación, al efectuarse el star bout marcado a seis rounds entre José Gandon, el Mudito de Casa Blanca, con 135 libras de peso, y Juan Pérez, campeón semi profesional del peso feather de 1929, pero que ya ha entrado en la división ligera al dar la báscula 132 libras al subir en ella el joven Pérez.

El combate resultó furioso desde que sonó el primer campanazo hasta que se dejó oir el último que ponía fin al encuentro. Juan Pérez lanzó al Mudito a la lona por dos veces en el tercer round por el conteo de tres segundos cada vez y parecía que allí iba a encontrar su Waterloo el hombre que no habla, pero que pega muy duro, en la villa ultramarina.

Gandon se las valió, como pudo para pasar el temporal de ese round y en el cuarto ya era otro después de haber recibido las caricias de la esponja. Así fué que en el quinto se creció de tal manera que llevando con derechas e izquierdas a Pérez sobre las sogas le dejó caer encima una fábrica de guantes y cuando lo soltó, el señor Pérez quedó convertido en un guiñapo, sobre el encerado, el referee, que lo era Cuco Sánchez, el Magnolia Cubano, le contó hasta nueve y cuando levantaba el brazo para completar la cuenta sonó el gongo y se salvó Juan de quedar noqueado.

El sexto y último round lo pelearon ambos a todo tren, con idea de anestesiarse, pero los esfuerzos resultaron parejos y los jueces dieron la decisión tablas, es decir nada para nadie, lo que fué del agrado del público pues ambos muchachos se habían ganado muy bien la cebada y el aprecio de los fanáticos.

En el match de levantar las cortinas se batieron Dionisio Alvarez de 102.1-2 y Manuel Arias de 107.1-2. Alvarez resultó mucho para su contrario, pese al handicap de peso que le dió, pues Cuco tuvo que parar el combate en el tercer episodio para evitarle a Arias un castigo innecesario. Rafael Jardines, de 104, y Tomás Carballo, de 103, hicieron tablas sus cuatro rounds. Otras tablas hicieron César Canto, de 111 y Benny Rodríguez de 113, en seis rounds de dura brega. Ramón Rivas con 135 y Santos O'Farrill con 130 pelearon seis episodios llevándose la decisión Santos O'Farrill.

BLENO BLENOL
ALIVIA EN 24 HORAS
Antiséptico de las Vías Urinarias

ALFONSO THOMAS SERA EL PITCHER QUE USARA BUSH EN EL 1er. JUEGO

CHICAGO, abril 13. (AP).—El brillante trabajo realizado por la troupe de Donie Bush en los desafíos de exhibición, ha levantado otra vez el espíritu basebolero en la ciudad de Chicago, y ya pueden contarse por millares los que afirman seriamente que las Medias Blancas resultan fuertes contendientes en el pendón de la Liga Americana este año.

Desde 1919, año en que el team se vió envuelto en un proceso eliminatorio de jugadores, los White Sox no habían despertado tanto interés en la ciudad como esta temporada. Parece que Bush ha sabido infiltrar entusiasmo a los jugadores, haciéndoles jugar con verdadero corazón.

La adquisición del novato Jolley ha mejorado mucho el infield, lo mismo que el cambio de Chamber Cissell a la segunda base.

El manager Bush anunció hoy que Alfonso Thomas era el indicado para pitchear contra el Cleveland en el desafío inaugural. Se espera que más de 40,000 espectadores presencien el primer game.

¡Por algo será!
LA CASA HONRADA
Su traje blanco, hecho o a la medida, ha de ser de nuestra casa. Le garantizamos la tela, el corte y la confección. El precio no será asunto a discutir...
La Casa Montalvo-Corral
GALIANO 105 TELEF. A-6932.

Frontón Jai Alai

UNA QUINIELA QUE SE PAGA CON $106

Ante todos los domingueros populares, que son los más frenéticos fanáticos que se conocen de toda la semana, del mes y del año y de los veinte y el pico de años que llevamos peloteando tantos y cuartillas, se pelotearon los tres partidos y el par de quinielas anunciadas para ayer.

Pelotearon el prólogo, los blancos, Esquivel mayor y Escarza, contra los azules, Morales y Solá. Lo ganaron los azules. Boletos a $3. Los blancos quedaron en once.

Primera quiniela sencilla. Boletos a $6.40.

Quiniela combinada, Morales y Aguiar. Boletos a $38.

Segundo partido de 30 tantos. Lo disputaron los blancos, Ferrer y Borrondo, contra los azules, Segundo y Arriola. Lo ganaron los azules. Los blancos quedaron en 22. Boletos a $3.60.

Segundo quiniela sencilla, Arriola. Boletos a $12.40.

Quiniela combinada, Areitio. Boletos a $106.

Tercer partido y último; lo pelotearon los blancos, Millán y Paco, contra los azules, Trecet mayor y Aristondo.

Lo ganaron los blancos. Los azules quedaron en 27.

Boletos a $4.

Hoy va la función del lunes. Supongo que no faltará ningún fanático lunático.

F. R.

PROGRAMA PARA HOY. 8 Y 15

Primer partido a 30 tantos.

Emilio y Gil, blancos, contra Vallejo mayor y Buendía menor, azules.

A sacar ambos del cuadro 14 y medio.

Primera quiniela a 6 tantos.

Azpéitia, Pascau, Guillermo, Sarmiento, Antonio, Buendía mayor.

Segundo partido a 30 tantos.

Sarmiento y Buendía mayor, blancos, contra Guillermo y Gayarre, azules.

A sacar los primeros del 13 y medio y los azules del 14 y medio.

Segunda quiniela a 6 tantos.

Valenzuela, Gayarre, Guisasola, Labat mayor, Uria menor, Guezala.

Tercer partido a 30 tantos.

Figueroa menor y Azpéitia, blancos, contra Ozquila y Esquivel, azules.

A sacar los primeros del cuadro 13 y medio y los azules del cuadro 14 y medio.

RESULTADOS DE TODOS LOS JUEGOS DE LA L. DE LA C. DEL PACIFICO

A continuación publicamos los resultados de los juegos celebrados ayer en el circuito de la Liga de la Costa del Pacífico.

EN SAN FRANCISCO

(Juego de la mañana)

	C.	H.	E.
San Francisco	11	18	0
Seattle	3	12	0

Baterías: Knight, Perry y Reed; Fisch, Blevins, y Cox, Collins.

(Juego de la tarde)

	C.	H.	E.
Seattle	1	8	0
San Francisco	6	12	0

Baterías: Kallio, Lemanski y Borreani, Cox; Zinn y Gaston, Reed.

EN OAKLAND:

(Juego de la mañana)

	C.	H.	E.
Hollywood	10	9	2
Oakland	5	11	5

Baterías: Yde y Severeid; Jefocat, Kasich, Joiner y Lombardi.

(Juego de la tarde)

	C.	H.	E.
Hollywood	2	6	2
Oakland (11 innings)	3	12	2

Baterías: Hulvey, Hollerson y Bassler: Domovich y Ricci.

EN LOS ANGELES

	C.	H.	E.
Portland	7	11	1
Los Angeles	12	14	1

Baterías: Cascarella, Bloomer, Posedell y Palamisano; Balfoot, Walsh y Warren.

El segundo juego se suspendió por lluvia.

EN STOCKTON, CALIF

	C.	H.	E.
Missions	1	6	0
Sacramento	0	6	0

Baterías: Lieber y Baldwin; Gould, Jones y Wirts.

UNA SOLA PRUEBA GRATIS
¡¡ASMÁTICOS!!
LOFAOL
Sólo una muestra a cada persona mediante la presentación de este periódico, en la Droguería Sarrá - mañana -

BALOMPIE EN ESPAÑA

IRUN, Abril 13 (AP).— El Racing de Madrid y el Real Unión de Irún, jugaron aquí hoy un partido por el Campeonato de España, cuyo resultado fué favorable al equipo local quien venció a los madrileños con anotación de tres por uno.

Durante la mayor parte del encuentro impuso su dominio el Real Unión sin dar lugar a que sus parciales dudasen por un solo momento de la victoria de los suyos.

CORUÑA abril 13 (AP).— Enorme expectación reinaba en todo Galicia por el partido de Campeonato Nacional que hoy jugaron el Barcelona F. C. y el Real Deportivo Local. De todas partes de la región llegaron trenes atestados de "fieles" para presenciar el magno acontecimiento.

Los comienzos del partido fueron de gran emoción, pues el dominio era alterno y por lo tanto la lucha prometía ser en extremo reñida.

El Deportivo fué el primero en marcar.

A la mitad del primer tiempo, y después de un bien combinado avance de los locales, Hilario introdujo el esférico en la portería que guardaban los barceloneses. La alegría que se produjo en los glorietas resultó enorme, pero duró muy poco tiempo: un minuto que fué lo que tardaron los del Barcelona en hacer el saque, avanzar rápidos y seguros sobre la meta de los coruñeses, y empatar el partido. Samitier, el gran Sami fué quien rubricó la jugada. Con esta anotación terminó la primera mitad.

El Barcelona domina ampliamente, y efecto de ello consiguen cuatro cornes seguidos en contados minutos, el último de los cuales fué aprovechado excelentemente por el mago del balón, para anotar el segundo tanto a favor de su team.

Más tarde parece que Goiburu estimaba pequeño el score y anotó bonitamente un goal más para los catalanes.

Arbitró Saracho, quien aguantó algunas rechiflas de público, por considerar éste que la labor de aquel resultaba favorablemente parcial hacia el Barcelona.

VALENCIA, Abril 13. (AP.)—El Valencia F. C. venció de manera decisiva al Real Celta de Vigo con anotación de cinco por uno.

El equipo visitante lució muy pequeño ante el local como lo demuestra el alto diferencial porque fué vencido.

Picolín y Navarro fueron los anotadores de los cinco tantos que figuran en el haber del Valencia; tres en el primer tiempo y dos en el segundo.

El goal del Celta lo anotó Polo aprovechando una melee que se formó en la portería del equipo local.

Arbitró Lloveras, cuya actuación provocó varios incidentes.

BILBAO, Abril 13. (AP.)—El Racing de Santander ha quedado eliminado del campeonato nacional al ser vencido en San Mamés, con anotación de cinco por uno, por el Athletic de Bilbao.

Huelga decir que el partido había despertado una curiosidad extraordinaria, por concurrir la circunstancia de haber sido vencidos los bilbainos el domingo anterior por el propio Racing, y nada menos que por el respetable diferencial de tres a cero. Este resultado dió lugar a los más variados comentarios durante toda la semana, y no eran pocos los que presumían la eliminación del Atletic en el torneo nacional aún ganando el partido de esta tarde.

Pero los leones del Norte sacudieron la melena y triunfaron en toda la línea como más atrás queda dicho.

El partido fué mal jugado por ambos bandos. Un vigor excesivo, y una codicia excesiva también fueron sus características. Y gracias a la acertada energía del árbitro no han ocurrido incidentes desagradables.

El glorioso Athletic queda pues en el candelero dispuesto a vender caras sus derrotas y a dar mucha guerra en lo que queda de canpeonato.

SEVILLA, Abril 13. (AP.)—Con anotación de cinco por uno, venció el Real Victoria de Canarias al Real Valladolid en el partido que ambos jugaron hoy aquí.

Arbitró el colegiado andaluz señor Medina.

CARTAGENA, abril 13. AP. Convertido el campo en un barrizal a causa de las torrenciales lluvias que han caído, se jugó hoy aquí el partido de campeonato nacional entre el Cartagena F. C. y el Arenas de Guecho.

El resultado de este encuentro fué favorable al Arenas por dos tantos a cero, marcados uno en cada tiempo por el interderecha.

La manifiesta parcialidad del árbitro que dirigió el encuentro, que lo fué el catalán Cruellas, dió motivo a la más formidable protesta por parte del público, el cual invadió el terreno de juego con el decidido propósito de lincharlo, pero la Guardia Civil montada se encargó de despejar e impedir que el señor Cruellas resultase agredido.

Con el resultado de este partido Cartagena queda eliminada del torneo nacional.

LEON, abril 13. AP. El Sevilla fué vencido por la Cultural Leonesa en el partido de campeonato nacional jugado hoy aquí.

La primera mitad terminó con un empate a un goal, y en la segunda el equipo local supo aprovechar el viento que soplaba a su favor para dominar más que los visitantes, anotar el goal del triunfo.

Al finalizar el encuentro el numerador señalaba: Cultural 2, Sevilla 1.

Presenció el partido el secretario de la Federación Nacional, señor Cabot.

ZARAGOZA, abril 13. AP. Con un tiempo malísimo jugaron su partido eliminatorio por el torneo nacional el Iberia de Zaragoza y el Osasuna de Pamplona, venciendo los navarros con score de tres a uno.

El primer tiempo jugó el equipo visitante a favor del viento aprovechando para marcar sus tres goals.

En la segunda mitad, ayudado también por el viento, impúsose el Iberia dominando completamente a su contrario, pero solamente pudo anotar un tanto.

El Iberia queda pues eliminado de la contienda.

BARCELONA, abril 13. AP. El Alfonso XIII, de Mallorca, fué batido ampliamente por el Deportivo Español. El resultado del encuentro fué de seis por uno. El partido se jugó en el campo del Español.

También contendieron en el campo del Deportivo Europa el equipo de este nombre y el Real Oviedo. Venció el Europa por dos a cero.

Como quiera que el domingo anterior estos dos equipos jugaron en Oviedo y el score de aquel partido acusa mayor ventaja para el Oviedo que el de hoy a favor del Europa, queda este equipo eliminado del torneo nacional, continuando los asturianos en la discusión del mismo.

MADRID, abril 13. AP. El Athletic local venció, dos por uno, al Deportivo Castellón, en el partido que ambos jugaron hoy en opción a seguir discutiendo el torneo nacional.

GIJON, abril 13. AP. El Sporting local se anotó un bonito triunfo al vencer al Deportivo Alavés en el partido que ambos jugaron hoy aquí. El resultado del partido le fué favorable al Sporting con anotación de tres por cero.

Habana Madrid

Ante los llenos de los apretados y completamente delirantes de entusiasmo en los que descollaba la belleza de las fanáticas, que el clou del gran Habana-Madrid se pelotearon las dos funciones dominicales, correspondientes al programa de ayer.

Por la tarde, pelotearon el primer partido los blancos Ozquila y Azpeitia, contra los azules Guillermo y Buendía. Lo ganaron los azules. Boletos a $1.80. Boletos de la primera quiniela de Emilio a $3.60 y la de Emilio y de Montes mayor, que la pagaron con $18.00.

Pelotearon el segundo, los blancos Guisasola y Guesala, contra los azules Uria Menor y Labat. Lo ganaron los blancos. Boletos a $2.00. Boletos de la segunda quiniela de Sarmiento a pesos 4.40 y la de Sarmiento y de Antonio a $16.00.

Pelotearon el tercero, los blanços Sarmiento y Esquivel, contra los azules Pascau y José Luis. Lo ganaron los blancos. Boletos a $2.00.

Por la noche con más animación que por la tarde pelotearon el primero los blancos Vallejo mayor y Gil, contra los azules Emilio y Montes mayor. Lo ganaron los blancos. Boletos a $2.20. Boletos de la primera quiniela de Guillermo a $4.80 y la de Guillermo y Gil a $22.00.

Pelotearon el segundo, los azules Antonio y Buendía, contra los blancos Valenzuela. Lo ganaron los azules. Boletos a $1.60. Boletos de la segunda quiniela de Guisasola a $5.80 y los de Guisasola y Gayarre a $24.

Cerraron el domingo los del final: los blancos Pascau y Esquivel contra los azules Guillermo y Azpeitia. La ganaron los azules. Los blancos quedaron en 23.

Hoy, la brillante función de moda, por la noche.

D. F.

PROGRAMA OFICIAL PARA LA FUNCION DE HOY LUNES

A las ocho y cuarto de la noche.

Primer partido a 25 tantos: Hermanos Trecet, blancos, contra Aguiar y Lizárraga, azules. A sacar los primeros del cuadro 9 y medio y los segundos del 10.

Primera quiniela a 6 tantos: Aguiar Paco; Arana; Aristondo; Olaveaga; Millán.

Segundo partido a 30 tantos: Oscar y Ecenarro, blancos, contra Taboada y Areitio, azules. A sacar ambos del cuadro 9 y medio.

Segunda quiniela a 6 tantos: Areitio; Ecenarro; Oscar; Taboada; Ferrer; Eusebio.

Tercer partido a 30 tantos: Urioña y Mateo, blancos, contra Ochoa y Cazaliz III, azules. — A sacar ambos del cuadro 9 y medio.

VENCIO "ORFILA JUVENIL"

Ayer por la tarde en Buenavista Park se encontraron en un emocionante juego los clubs "Almendares Stars" y Orfila Juvenil saliendo vencedores los últimos con anotación de 5 x 4.

La nota sensacional de este encuentro fué el excelente pitchings de Luis Estupiñan del "Orfila", que se anotó quince struk out.

Se distinguieron por los vencedores Silvio, Santos Perez y José Suarez el primero bateó de 4 3 y el segundo de un batazo ganó el juego

PONGA SU ANUNCIO CLASIFICADO EN EL "DIARIO" LE CONVIENE

FRED LUCAS PITCHEARA MAÑANA CONTRA EL TEAM DE LOS "BUCANEROS"

CINCINNATI, abril 13. (AP). —Los Rojos de Cinci iniciarán el martes la temporada de base ball con los Piratas, en las mejores condiciones posibles, con sus pitchers en espléndida forma, y según declaraciones del manager Dan Howley, que ha empleado mucho tiempo en la preparación de sus lanzadores, el team estará en disposición de ofrecer una reñida batalla a todos los que se consideren con derecho a capturar el pendón del viejo circuito.

Aunque ninguno de sus hurlers ha pitcheado todavía los nueve innings completos, Howwley está muy contento con sus demostraciones y cree que Fred Lucas, enviado al box el martes, contra los Piratas, podrá proporcionar a la Ciudad Reina su primer éxito del año.

LA LLUVIA IMPORTUNO EL JUEGO ENTRE LOS TEAMS BELLAMAR Y CUBA

PEDRO BETANCOURT, Abril 13 DIARIO, Habana.—El juego de hoy entre el Bellamar y el Cuba se suspendió por lluvia estando el score cuatro por tres a favor de los visitantes. Anoche en el teatro Actualidades se celebraron reñidas peleas de boxeo entre locales y los mataneros que tiene el Dr. Sarracent ganando los nuestros las tres primeras peleas y perdiendo por decisión la última entre Bill Scot y Hernández.

Serrano, Corresponsal.

GESTIDO ESTA LESIONADO

MONTEVIDEO, abril 13. (AP) Durante un partido de futbol celebrado hoy aquí tuvo lugar el jugador internacional Alvaro Gestino sufrió lesiones en una pierna de pronóstico reservado.

Paco, Habana. — Cuando se comete un balk, es necesario que haya hombres en las bases para que éstos puedan adelantar una almohadilla. Cuando las bases están desocupadas, el bateador no va a la inicial. En ese caso el balk no surte efecto, pues para que pueda contarse con la aplicación de esa regla, es necesario que haya por lo menos un hombre en las bases.

JACKIE FIELDS PELEARA POR EL TITULO CONTRA THOMPSON EN MAYO 9

DETROIT, Abril 13 (AP).— Jackie Fields, campeón welter weight del mundo, defenderá su título contra el negro Jack Thompson, de Chicago, en una pelea a 15 rounds que se efectuará el 9 de mayo en el ring del Olympic Arena de esta ciudad.

Con este motivo, puede asegurarse que Thompson es el primer boxeador de la raza de color que lucha por el título felter en los últimos 20 años. Fieds posee el título desde el año pasado, cuando derrotó por foul a Joe Dundee.

ELADIO HERRERA VENCIO POR PUNTOS A CASTILLO

ROSARIO, Argentina, abril 13. (AP.) El boxeador cubano Eladio Herrera le ganó por puntos en un match a doce rounds al argentino Leonidas Castillo.

KERMATH
MOTORES MARITIMOS
Los motores marítimos Kermath de 2 y 4 cilindros—de 4-5 a 70 H. P.—poseen en alto grado las ventajas que han impulsado a los entusiastas del sport náutico a elevar a la marca Kermath hasta el pináculo.
De 1 a 6 cilindros
4-5 a 225 H. P.
JOSE L. VILLAAMIL Y HNO.
Santa Clara 5
Habana
KERMATH MANUFACTURING CO.
Detroit, Mich., E. U. A.
Dirección Cablegráfica: Kermath
"El Kermath nunca falla"

MADE FOR THE
B.V.D.
BEST RETAIL TRADE
Marca Registrada
Esta etiqueta tejida en rojo es la marca de fábrica más popular, de ropa interior, que el mundo ha conocido. El corte mejor, amplitud más cómoda y mayor duración, la han hecho famosa.
Los hombres insisten en exigirla, porque han descubierto que desde todos los aspectos de satisfacción y de economía, es provechosa esa insistencia.
THE B. V. D. COMPANY, Inc., N. Y.
Unicos fabricantes de la ropa interior "B.V.D."
INSISTA en exigir esta etiqueta en rojo
MADE FOR THE B.V.D. BEST RETAIL TRADE
Marca Registrada
The B. V. D. Company, Inc., N.Y.
Unicos fabricantes de la ropa interior "B. V. D."
"Junto a mi sólo quiero "B.V.D."

M.E.C.D. 2016

ANUNCIOS CLASIFICADOS DE ULTIMA HORA

Alquileres

Habana

PARA TREN DE LAVADO O TINTORERIA

Preparada al efecto con sus lavaderos, se alquila, Conde 5. Informes, E. Dediot, Habana 86. Telf. A-2458.
UH 14170 31 abril 15

GERVASIO 32: ALQUILO MODERNOS y frescos altos. Vestíbulo; sala; 4 cuartos; baño intercalado; comedor al fondo; cuarto criada y servicios; galería de persianas. F-1872.
1698 11—14 Abril.

ALQUILO, MANRIQUE 23, SEGUNDO. Sala, saleta, 2|4, baño moderno, cocina gas. Llave, principal. Informes, M-785.
1976 13 abril 15

SE ALQUILAN LOS BAJOS DE Villegas 16, con sala, saleta, tres cuartos y servicios. Alquiler, $40. La llave en el tren de lavado. Informa, Jesús Gil. Telf. I-4133.
1991 13 abril 15

VIRTUDES 144½ (ALTOS)

Recibidor, sala, seis habitaciones, baño, comedor al fondo, cocina de gas y carbón, cuarto de criados, servicios, lavadero de ropa, gran galería. Propia para profesionales. Precio: $120. Informan: F-2134.
C 7573 13 A 19

OQUENDO 1 B, BAJO

Sala, saleta, tres cuartos, cocina de gas y carbón, baño, lavadero de ropa, servicio de criados, patio. Precio $50. Informan F-2134.
C 7570 13 A 19

ALQUILO CASA 4 CUARTOS, SALA, saleta unidos, pegado a Monte y cerca de Marte y Belona, puerta metálica, buena para comercio o industria y vivir la familia. Informan, Suárez 1, altos, de 11 a 12 y media y de 5 a 7.
2003 13 ab 15

ALQUILO ANIMAS 42, ALTOS, ENTRE Amistad y Aguila, precios situación, llave, Casa Marciano. Informes, Aguila 62.
2015 13 abril 16

PISO PRINCIPAL COMPUESTO DE sala, recibidor, tres habitaciones, baño intercalado, comedor, cocina y servicio de criados en San Lázaro 368 esquina a Aramburu; y casas de sala, comedor, dos habitaciones, baño intercalado y cocina, desde $20 en Jovellar 30, 32, entre Espada y Hospital. Informes en las mismas y teléfono M-9837.
2010 13 abril 15

ALQUILO $12 y $13 con luz, casitas interiores, dos departamentos, cocina, baño y patio independientes, Milagros 124 entre Lawton y Armas, una cuadra tranvías.
1997 13 abril 20

Vedado

PISO ALTO: CALLE 15 NUMERO 253, entre E y F, para familia numerosa, gran sala; 7 cuartos; 4 balcones a la calle; comedor; 2 baños; cocina; galería cubierta, etc. Informes y llave: Hotel Savoy, F esquina 15, Vedado; y Telf. F-5270.
UH210 22 Indf.

SE ALQUILA UN CHALET DE DOS plantas, compuesto de sala, recibidor, comedor, cocina, pantry, cinco habitaciones, dos baños intercalados y servicios de criada, garage y cuarto y servicios de chofer en la calle 6 entre Primera y Tercera, Miramar. Informes, Telf. M-9337.
1999 13 abril 16

Jesús del Monte y Víbora

EN $38, LOS BAJOS DE LA CASA Santa Emilia esquina a Mendoza. Abiertos de 10 a 12, los días laborables. Informes, por el teléfono X-3504.
1928 13 ab 21

Locales y naves

BELASCOAIN 105½

Gran local: da a tres calles, Jesús Peregrino, Chávez. Precio de situación. Hagan ofertas. Informes: I-2134.
C 7571 13 A 16

REINA 23

Gran local con puertas de hierro; tres habitaciones, baño, comedor y cocina. Precio de situación. Hagan ofertas. Informan: F-2134.
C 7572 13 A 16

ALQUILO CASA PARA COMERCIO o industria, tiene gran salón azulejeado, nevera, armatostes, mostrador, gran cocina, dos puertas metálicas y está cerca de Marte y Belona, pegado a Monte. Informan, Suárez 1, altos, de 11 a 12 y media, de 5 a 7 y media.
2004 13 abril 15

Habitaciones

MERCADERES 37 ALTO A UNA cuadra de Correos se alquilan ventiladas habitaciones, y un apartamento con balcones a la calle.
1964 13 A 15

Se Ofrecen

Chauffeurs

SE OFRECE BUEN CHAUFFEUR

Para casa particular o comercio, es joven, cumplidor, tiene buenas referencias las casas ha trabajado. Informan. Telf. FO-2602.
2009 13 abril 15

SE OFRECEN: UN CHOFER PRACtico, diez cocineras; una cocinar y limpiar, siete criadas, una manejadora, un criado y una lavandera. Telf. M-7122.
1940 13 abril 15

Costureras

COSTURERA ESPAÑOLA DE MEdiana edad se ofrece para casa particular, cose y corta por figurín toda clase de ropa de señora; no tiene inconveniente limpiar una habitación; es seria y tiene referencias. Tel. FO-2915.
1980 13 A 15

Criadas y Criados

SE DESEA COLOCAR UNA SEÑORA española, joven, en casa de moralidad, de manejadora o criada de mano, tiene buenas referencias, no le importa ir a los repartos. Teléfono A-8350.
1993 13 abril 15

DESEA COLOCARSE UNA MUCHAcha española, de criada de mano o cuartos o manejadora, sabe poco coser. Informan, Telf. F-5141.
1995 13 abril 15

DESEA COLOCARSE JOVENCITA ESpañola para limpieza de corta familia o manejar, es formal y tiene referencias. Telf. M-1858.
1996 13 abril 15

SE OFRECE UN BUEN CRIADO DE mano, de mediana edad, muy serio y trabajador, sin pretensiones. Sale al campo. Informan, Telf. U-6881.
1977 13 abril 16

SE OFRECE CRIADA ESPAÑOLA, sirve a la rusa, sabe coser, tiene buenas referencias, no tiene pretensiones. Telf. A-3343.
1973 13 abril 15

SE OFRECE CRIADO ESPAÑOL DE buena presencia, acostumbrado al servicio fino, entiende de jardín, con referencias de las casas donde ha trabajado. Telf. A-3343.
1974 13 abril 15

DESEA COLOCARSE UNA JOVEN española para cuartos, comedor o manejadora, lleva tiempo en el país, sabe cumplir con su obligación. Teléfono A-5447. De 8 a 11.
1957 13 abril 15

Se Ofrecen

Criadas y Criados

SE OFRECE UN JOVEN PARA criado de mano. Entiende de jardinería. No le importa salir al campo. Tiene referencias de las casas donde trabajó. Telf. I-2566.
1954 13 abril 16

JOVEN ESPAÑOLA DESEA COLOcarse para todos los quehaceres de la casa, no duerme en la colocación, tiene referencias. Informan, Telf. F-6238.
1936 13 abril 16

SE DESEAN COLOCAR DOS CRIAdas de mano, una de mediana edad y la otra, joven, si fuera posible, juntas. Telf. U-1775.
1931 13 abril 15

DESEA COLOCARSE UN BUEN CRIAdo de mano con muchos años de práctica en el servicio, sabe su obligación, tiene buenas referencias y no tiene pretensiones. F-1818.
1932 13 ab 16

DESEA COLOCARSE UN JOVEN ESpañol de criado, sabiendo toda clase de servicio de comedor, y plancha ropa de caballero, tiene inmejorables referencias de casas conocidas. Telf. FO-1097.
1934 13 ab 16

SE OFRECE JOVEN ESPAÑOL PAra criado de mano, desea casa seria, aunque sea para el campo. Referencias inmejorables y sin muchas pretensiones. A-9577.
1935 13 abril 16

SE OFRECE MUCHACHA ESPAÑOla, sabe servir bien a comedor, lavar ropa fina y coser. Trabajó en buenas casas, donde dan referencias. M-7122.
1937 13 abril 15

SE DESEA COLOCAR UNA JOVEN española para criada o manejadora. Sabe de cocina. Tiene referencias. Teléfono M- 5479.
1922 13 A 15

SE DESEA COLOCAR UN JOVEN español de criado de mano habituado a servicio fino; es honrado y respetuoso y es muy trabajador; tiene buenas referencias de casas conocidas. Pidan informes a cada del Sr. Juan Sabatés, teléfono F-5384.
1924 13 A 15

DESEA COLOCARSE UNA SEÑORA en horas de la tarde, de 3 a 6, para hacer alguna limpieza o zurcir o bien coser alguna ropita. Para informes, después de las 3, teléfono M-9021.
2013 13 abril 15

UNA JOVEN ESPAÑOLA DESEA COlocarse de manejadora o para los quehaceres de casa, tiene quien la recomiende. Informan, San Rafael 141 esquina a Oquendo, carbonería.
2012 13 abril 16

SE DESEA COLOCAR UNA JOVEN española para criada de mano o manejadora, tiene referencias. Informan, Telf. A-3888.
2002 13 abril 15

DESEA COLOCARSE UNA MUCHAcha de color, limpiar y cocinar en casa chica, tiene referencias y duerme. Telf. I-7560.
2001 13 abril 15

SE OFRECE MUCHACHA FINA, ESpañola, para cuartos y coser, acostumbrada al servicio fino de buenas casas y con magníficas referencias, sabe planchar ropa fina y desea familia honorable, sueldo de treinta o treinta y cinco. Telf. F-3017.
2000 13 abril 16

DESEA COLOCARSE UNA MUCHAcha española de criada de mano da de manos. Da referencias. Tel. M-6192. Cuba 46, bajos.
1921 13 A 17

SE DESEA COLOCAR UNA MUCHAcha española de criada de mano acostumbrada a servir en buenas casas y tiene buenas referencias. Informan en el Tel. M-4658.
1943 13 A 15

DESEA COLOCARSE UNA MUCHAcha española para el comedor o cuartos; sabe trabajar y tiene recomendaciones. Teléfono M-4365.
1941 13 A 16

SE OFRECE UN BUEN CRIADO alemán de buena presencia; sabe servir a la rusa; no tiene pretensiones; tiene muy buenas referencias de casas conocidas. Llamen A-4175.
1942 13 A 16

SE OFRECE CRIADA ESPAÑOLA; sabe servir la mesa; también otra para cuartos; sabe coser un poco; en la misma un criado para hacer limpieza sin pretensiones y con buenas referencias. Llamen A-4175.
1945 13 A 15

DESEA COLOCARSE UNA JOVEN española de criada de mano o de cuartos, cocina y limpia para corta familia, tiene referencias. Informan Prado núm. 105, Tel. M-8514. No le importa dormir fuera.
1979 13 A 16

DESEA COLOCARSE UNA JOVEN española de criada de mano o manejadora, es formal y trabajadora y tiene referencias, no pretensiones. Informan en el teléfono I-7646.
1963 13 A 15

SE DESEA COLOCAR JOVEN DE criado; sabe servir muy bien a la mesa; tiene referencias de las mejores casas del Vedado. Informan Tel. M-5108.
1967 13 A 15

UN BUEN CRIADO JOVEN, ESPAñol, se desea colocar, es muy trabajador y formal y tiene muy buenas referencias. Telf. M-2402.
1981 13 abril 16

DESEA COLOCARSE JOVEN ESPAñola en casa de moralidad, para los quehaceres de la casa. Lleva tiempo en el país. Tiene referencias. Informan: Zanja núm. 67, altos. Tel. U-7488.
1923 13 A 16

JOVEN JAPONES DESEA COLOcarse de criado de mano o sea jardinero. Informe Tel. I-6245.
1948 13 A 20

OFRECESE JOVEN ESPAÑOLA PAra criada de mano o manejadora, en la misma una para criada de cuartos, sabe coser, tienen buenas referencias. Informan, Telf. A-6925.
1982 13 abril 15

SE DESEA COLOCAR JOVEN ESPAñola, para criada de mano o para cocinar y limpiar siendo corta familia, desea casa de moralidad, es honrada, prefiere familia cubana. Teléfono FO-2757.
1984 13 abril 15

DESEA COLOCARSE UN JOVEN japonés, criado de mano, sabe servir bien, tiene referencias. Informan, calle Egido No. 93. Teléfono M-4787.
1986 13 abril 15

SE OFRECE CRIADO ESPAÑOL práctico en el servicio de comedor, tiene referencias de las mismas casas que trabajó. No tiene pretensiones de sueldo. Telfs. M-6255, M-3957.
1987 13 ab 15

DESEA COLOCARSE UNA MUCHAcha española para criada de mano o comedor, sabe su obligación y tiene referencias. Telf. M-5119.
1990 13 abril 15

SE DESEA COLOCAR UNA JOVEN española para el servicio de corta familia. Telf. U-7445.
1989 13 abril 15

Cocineras y Cocineros

COCINERO REPOSTERO, ROBERTO Pérez, asiático, desea colocarse en casa particular, cocina criolla y española, muy formal y tiene buenas referencias. Telfs. U-4516 y U-1995.
1949 13 ab 15

SE DESEA COLOCAR UN COCINEro repostero, hace limpieza, bien sea particular, huéspedes o establecimiento. Sale al interior. Informan, teléfono M-4698.
1929 13 ab 16

SE OFRECE SUPERIOR COCINERA de color, muy limpia, formal y con referencias de muy buenas casas donde trabajó. Lo mismo para repartos. Llame M-7122.
1938 13 abril 15

Se Ofrecen

Cocineras y cocineros

SE DESEA COLOCAR UNA COCINEra española, cocina a la española y criolla. Sabe de repostería, cumple con su obligación, tiene referencias, duerme en la colocación. Teléfono A-8623.
1939 13 abril 15

COCINERA REPOSTERA ESPAÑOla, desea colocarse, cocina española, criolla e italiana. Tiene buenas referencias, hace plaza. Telf. F-1093.
1925 13 ab 15

UNA MUCHACHA ESPAÑOLA DEsea colocarse con un matrimonio para cocinar y limpiar, también se coloca para criada de mano, tiene buenas referencias. Telf. M-9021.
2014 13 abril 15

MAESTRO COCINERO Y REPOSTEro, joven, español, desea colocarse en casa particular, hotel, restaurant, casa de huéspedes, tren de cantinas o casas de comercio. Sale al campo. Telf. M-5449.
2006 13 abril 15

SE DESEA COLOCAR UNA JOVEN española para cocinar solamente, ha trabajado en muy buenas casas, sabe de repostería. Tiene buenas referencias. Telf. M-4887. Cárdenas 2, letra A.
2007 13 ab 15

SE DESEA COLOCAR JOVEN ESPAñola, de cocinera y la limpieza, en casa de corta familia; tiene referencias; sueldo $20.00. Informan F-6212
1930 13 A 15

SE OFRECE UNA SEÑORA ESPAñola para cocinar y ayudar a la limpieza casa de corta familia. No duerme en la colocación. Tel. U-7726
1946 13 A 15

DESEA COLOCARSE UNA SRA. DE mediana edad peninsular para cocinera o para el servicio de corta familia. Sabe trabajar, lo mismo en la Habana que en las afueras. Teléfono M-5339.
1960 13 A 15

DESEA COLOCARSE UNA EXPERta cocinera y repostera blanca, en casa particular. Muy cumplidora. Menos $35 no llamen. Tiene quienes la recomienden. Llame Tel. F-4187.
1965 13 A 16

SE OFRECE BUENA COCINERA REpostera española, mediana edad, sólo para cocinar, tiene buenas referencias de buenas casas. Teléfono A-0152.
1988 13 abril 15

UNA SEÑORA ESPAÑOLA, COCINEra y repostera, desea colocarse, conoce toda clase de platos finos, duerme en la colocación y tiene referencias, hace plaza. Informan, teléfono U-4669.
1994 13 abril 15

SE DESEA COLOCAR UNA BUENA cocinera repostera, duerme en la colocación. Informan, Telf. F-6250.
1969 13 abril 15

COCINERO ESPAÑOL SE OFRECE para casas particulares o comerciales, sabe las tres cocinas y práctico en repostería y limpio en su cocina y no tiene pretensiones y sale al campo. M-8817.
1970 13 abril 15

DESEA COLOCARSE COCINERA REpostera, sabe cocinar española y criolla, tiene muy buenas referencias, sabe hacer plaza. Telf. U-6900.
1971 13 abril 15

SE OFRECE COCINERO ESPAÑOL repostero, sabe toda clase de comidas, va al campo, no tiene pretensiones. Telf. A-3343.
1972 13 abril 15

SE DESEA COLOCAR UNA SEÑOra española, para cocinar, sabe cocinar a la española y a la criolla, y es de mediana edad y tiene referencias de donde trabajó. Teléfono F-1727.
1975 13 abril 15

SE OFRECE UNA COCINERA ESPAñola de mediana edad, para casa particular o comercio. Sabe cocinar de todo. Para matrimonio solo, hace limpieza ayudando. También una muchacha recién llegada, para limpiar o manejadora. A-4714.
1961 13 ab 16

SE DESEA COLOCAR UNA SEÑORA de mediana edad, como cocinera. Entiende de repostería. nformes, teléfono M-3064.
1958 13 abril 15

DESEA COLOCARSE UNA COCINEra repostera, para los quehaceres de una casa. Tiene referencias. FO-1815.
1956 13 ab 15

Varios

DESEA COLOCARSE UN JOVEN ESpañol de dependiente de café o fonda. Tiene recomendaciones de las casas donde ha trabajado. Teléfono I-2566.
1955 13 abril 16

Se Solicitan

Varios

SE NECESITA CRIADA O CRIADO de moralidad, desde las 7 hasta las 6 de la tarde, sueldo 10 pesos. También se necesita una muchachita pequeña, precio condicional, para Monserrato 69, altos.
1992 13 abril 17

SE SOLICITA UNA COCINERA ESpañola para un matrimonio y ayudar a los quehaceres. Si no sabe cocinar no se presente. Calle 21 entre 6 y 8, bajos, tercera casa de la esquina de 21 y 6, acera pares.
1951 13 abril 17

A Nuestros Anunciantes y Lectores

Desde el quince del mes en curso, los lectores y anunciantes de esta Sección de Anuncios Clasificados deben esperar gratísimas sorpresas.

Para los primeros, ellas serán derivadas del importe de sus tickets de anuncio.

Para los segundos, de la atención minuciosa que pongan en la lectura de todas nuestras Secciones de Anuncios Clasificados.

El DIARIO DE LA MARINA prepara este año propagandas periódicas a la ocasión de su PRIMER CENTENARIO, que abarcarán todos los sectores de su publicidad.

En esta vez, son los anunciantes y lectores de los ANUNCIOS CLASIFICADOS a quienes toca en turno aprovecharse de ellas.

SIGA LEYENDO NUESTROS ANUNCIOS.

Se Solicitan

Varios

NECESITAMOS DOS CABALLEROS y dos señoritas para vender un artículo exclusivo, de fácil venta y muy necesario en el hogar. Sueldo y comisión, de 10 a 12 a. m. Habana número 106.
1985 13 abril 16

DESEO JOVEN BLANCA O DE COlor, para ambos servicios, casa chica que sepa algo de cocina. Informan, Suárez 1, altos, entrada Monte y Corrales, desde 7 a. m.
2005 13 abril 15

SE DESEA UNA CRIADA PARA cuartos, que sepa coser, con buenas referencias y de mediana edad, para 17 esquina a 6, frente al parque Menocal, viniendo de la Habana a la izquierda.
1952 13 abril 16

Se Venden

Casas

VENDO, VIBORA, CASA MAMPOStería, fabricación primera, portal, sala, dos cuartos, recibidor, baño intercalado, comedor, cocina, traspatio y garage. Tiene dos casitas al fondo, portal, sala, cuarto, comedor, cocina, baño y patio. Todo cercado mampostería. $4.750. Facilidades pago. Dueño, X-2542.
1950 13 ab 18

VENDO EN PRIMELLES CIUDAD, casita moderna, con dos departamentos, cocina, servicios, patio y terrenito anexo. Precio: ($1,200). Un regalo. Para informes: OReilly 74, altos. A-0655.
1947 13 A 16

VENDO, SIN ESTRENAR, GOICURIA 74, entre Libertad y Milagros, una cuadra tranvías, brisa, jardín, portal, sala, saleta, tres habitaciones, otra criado, comedor, buen baño, cocina, patio, garage, gran traspatio, techos monolíticos, $8,000. Dueño directamente. Vázquez, San Mariano 4, esquina a Párraga.
1998 13 abril 16

Establecimientos

SE VENDE GRAN CANTINA DE caoba, tres lunas, una Vitrolite para lechería, mesas Vitrolite, sillas fonda de madera, cajas caudales, vidrieras todos tamaños, armatostes bodega, nuevos. No se repara precio. Monte 248, frente al Mercado. M-4705.
1962 13 ab 23

VENDO LA MEJOR VIDRIERA

De tabacos de la Habana, en paradero. Vale $6,000 la doy en $3,000, es una ganga. Informa, Arrojo, Belascoaín 50.
2016 13 abril 15

BODEGA QUE VENDE $60

Vendo en $3,000 con casa para familia, casa y bodega, $40 de alquiler, aprovechen esta ganga. Informa, Arrojo, Belascoaín 50.
2017 13 abril 15

Muebles y prendas

OQUENDO 23, PISO 2 ENTRE SAN Miguel y San Rafael. Vendo hermoso juego de comedor, lámpara, juego recibidor, juego de cuarto, todo moderno.
1959 13 abril 15

Varios

VENDO UN NEGOCIO POR 30.000 PEsos, o una propiedad que esté libre. El negocio lo tiene de existencia en víveres. Informes, J. del Monte 305. Almacén, García.
2011 3 abril 15

Reparación de Muebles

NEVERAS WHITE FROST

Agentes. Garantizamos nuestro trabajo de reparación y esmalte; existencia pomos de cristal, de metal y piezas sueltas. Habana 110. Telf. A-6688.
1877 12—18 Abril.

Dinero e Hipotecas

DESDE 3%

Dinero s/ Hipotecas

TIEMPO 2 6 MAS AÑOS a voluntad de Vd.

PAGAMOS NOTARIA

A-4358 M-6263 Altos Droguería SARRA

1953 13 abril 15

Automóviles

SENSACIONAL GRAN VENTA HORARIO

Solamente

SABADO Y LUNES

Automóviles de uso a los precios más bajos que se han ofrecido en la Habana.

Plan:

Cada uno de los carros abajo designados, se venderá durante la hora mencionada por el precio mínimo marcado en el parabrisas. Usted puede examinar los carros, probarlos y esperar la hora especificada para aprovechar este precio especialísimo.

SABADO:

De 9 a 10 a.m.—Nash Sedan 1928, vestidura de piel, 4 gomas Seiberling nuevas. Precio corriente: $650. Ahora: $425.

De 11 a 12 m.—Marmon Sedan tipo Sport, gomas nuevas, magnífica pintura. Ahora: $300.

De 1 a 2 p.m.—Graham-Paige, Mod. 619, Sedán de 5 pasajeros, 4 velocidades. Prácticamente nuevo. Vale $1.800. Ahora: $1.440.

De 3 a 4 p.m.—Oakland Sedan 1927, con maderas y fuelle nuevos, recién pintado. Precio corriente: $600 Ahora: $450.

De 5 a 6 p.m.—Lincoln turismo, de 7 pasajeros, con chapa de alquiler de lujo. Buena pintura y gomas. Precio corriente: $1.250. Ahora: $915.

De 6 a 7 p.m.—Chandler turismo, tipo sport; motor Pikes Peak. Ahora: $150.

LUNES:

De 9 a 10 a.m.—Essex Sedan, con pintura nueva, color rojo, y vestidura del mismo color. Gomas nuevas. Precio corriente: $500. Ahora: $395.

De 11 a 12 m.—Buick Turismo, de 7 pasajeros, gomas nuevas. Buena pintura y fuelle. Precio corriente: $550. Ahora: $395.

De 1 a 2 p.m.—Graham-Paige, tipo 610 Sedan. Este carro ha sido cuidadosamente revisado, pintado, etc. Precio corriente: $995. Ahora: $750.

De 3 a 4 p.m.—Graham-Paige modelo 614, de 4 velocidades. Buenas condiciones. Vale $1.300. Ahora: $1.145.

De 5 a 6 p.m.—Big Nash, de 7 pasajeros. Auto propio para alquiler de lujo. Funcionamiento perfecto. Precio corriente: $1,350. Ahora: $949.

De 6 a 7 p.m.—Ford Coach modelo T. Precio corriente: $120. Ahora: 49.99. Contado.

Grandes facilidades para los pagos.

SHACKELFORD MOTORS Inc.
Galiano Nº 45
A-9325.
12—13—14 Abril.

Automóviles

CADILLAC IMPERIAL SEDAN

Equipado con ruedas de alambre y con dos de repuesto. Está casi nuevo y en perfecto estado. Costó, de contado, $7,000 y por motivos de viaje se vende en $4,000 Si usted está verdaderamente interesado en poseer un automóvil de lujo, de estas condiciones, llame al teléfono F-6522, de 2 a 5 p. m.
1933 16 abril 16

Enseñanzas

Academias y Colegios

MANRIQUE DE LARA

La Academia Mayor de la Habana

Fundada en 1916. Comercio, Bachillerato, ingreso a las Escuelas de Ingeniería y Veterinaria, idiomas, primera enseñanza. Internado para varones. Medio internos y externos de ambos sexos. Hágase taquígrafo, mecanógrafo o tenedor de libros. Cientos de alumnos diplomados empleados por nosotros en Bancos, casas comerciales y notarías. Clases de día y de noche. Pida prospectos e informes por correo o por teléfono. Cuba No. 58, Telf. M-2766.
7526-C 1 Mayo 1.

ORTOGRAFIA POR CORRESPONDENCIA

Aprovechando los momentos desocupados desde cualquier lugar de la República pueda usted adquirir rápidamente excelente ortografía, mediante facilísimo curso por correspondencia, eminentemente práctico, de sorprendentes resultados. Cientos de alumnos satisfechos es nuestra mejor garantía. Sea usted otro de ellos y se convencerá. Solicite detalles por Correo. Gran Academia "Mercurio". Dragones número 42. Habana.
1774 11 Abril 17.

ACADEMIA DE CORTE
Sistema Alemany

Damos títulos de profesoras. Deseamos dar a conocer nuestro práctico sistema; enseñanza moderna superior, aún no igualada. Cortamos moldes a medida. Clases especiales garantizadas por correspondencia. Enseñanza de sombrero y labores. Clase día y noche y a domicilio. Curso completo $25. Remitimos. Libro de corte por 3 pesos. También se vende en el "Encanto", Virtudes número 13. M. Alemany.
1655 11 Abril 19.

Miscelánea

Varios

SERVICIOS DE NUEVA YORK

Despachamos correo y flete. Encomiendas, compras, diligencias, indagaciones, preguntas, cualesquier molestias, etc., serán prestamente atendidas. Discreción. Honorarios módicos. Datos comerciales, industriales, educacionales y particulares de los Estados Unidos. Comisiones. Atendemos viajeros pudientes. Contestación inmediata. Escriba en español a
LA PLATA EXCHANGE, INC., 66 BEAVER STREET, N. YORK, N. Y
7455 21 abril 20

CARTAS DE CIUDADANIAS Y PAsaportes. Las tramitamos rápidamente. Lealtad 177, bajos.
1927 13 ab 16

DIVORCIOS Y MATRIMONIOS LOS tramitamos rápidamente. Honorarios módicos. Estudio Bustamante. Lealtad 177 bajos.
1926 13 A 16

Materiales

EN LA DEMOLICION

Del pabellón Romagoesa de la Quinta Dependientes, se venden 30 mil ladrillos colorados, listos para cargarlos y unas telas metálicas prosilares cantería a como quieran papias para gallineros, 1,000 metros gar.
2008 13 abril 16

SE VENDEN DE CUATRO A CINCO mil mosaicos catalanes; muy buenos, y tres puertas de cedro, tamaño mediano. Pueden verse en Compostela 116. Telf. A-2253.
1546 10—14 Abril.

LEA LOS ANUNCIOS CLASIFICADOS DEL "DIARIO" NO LE PESARA.

Casas de Préstamos

GRAN LIQUIDACION

De trajes de caballero, zapatos, capas de agua, abrigos, mantones de Manila, baúles, maletas, joyería y toda clase de muebles.

ROPAS, ALHAJAS, MUEBLES

Juegos de cuarto, sala, comedor y piezas sueltas. Pianos, Victrolas, máquinas de coser y escribir; cuadros e instrumentos de música.

COMPRAMOS Y EMPEÑAMOS

Ropa de caballeros, abrigos, máquinas, muebles y alhajas. Pagamos más que nadie. "Los Jimaguas". Suárez números 62, 67 y 69, esquina a Misión. Teléfono A-3339.
UH13082 21—21 Abril

BAULES

ESCAPARATES Y DE CAMAROTES, CADA BAUL LE CUESTA $5.00 MENOS SI LO COMPRA EN LA GRAN FABRICA DE

81 HABANA 81

"DIARIO DE LA MARINA" ES EL DESAYUNO INDISPENSABLE DE TODA AMA DE CASA. POR ESO EL ANUNCIO INSERTADO EN LOS CLASIFICADOS DEL DEL "DIARIO" LOGRA SIEMPRE LO DESEADO.

Casas de Préstamos

Asombrosa Liquidación

JUEGOS DE CUARTO

Uno de tres cuerpos, de caoba barnizado en dos tonos, y decorado, $325. Otro, id, de color nogal, decoraciones romanas, muy fino, en $280. Id. marqueteado, $180. Otro más, id. $150. Uno de señorita, decorado y jaspeado, $75; y algunos más, de $50.

JUEGOS DE COMEDOR

Uno de Renacimiento, policromado, $250; uno id. de caoba, enchapado, color nogal, $180. Uno id. de color majagua, decorado, $90 Otro marqueteado, $80; y varios más, $65.

JUEGOS DE SALA

Uno de caoba con filete de bronce, de diez piezas, $120. Uno color aceituna, $80. Uno id., color lila, $75; y varios más a $35.

OBJETOS VARIOS

Una pianola eléctrica, nueva; lo mejor, $250. Otra, Melville Clark, $180. Victrola Ortofónica, $65 Una id., Ultrafónica, $65. Otra sistema Ortofónica, $40. Fonógrafos, a $5. Aparadores ovalados, con cristal, $16. Coquetas modernas, a $10. Mesas de correderas, $8. Máquinas de coser, a $10. Camas, de $6 en adelante; e infinidad de piezas que damos a precios increíbles.

EQUIJAJES

Baúles-Escaparates, a $15, de Camarote y bodega a $8, y maletas de un peso en adelante, y una infinidad de cuadros a precios sin competencia.

NOTA:— Compramos y cambiamos muebles modernos.

OTRA:—Tenemos camiones para mudadas a precios económicos, y personal competente.

Visiten esta casa y se convencerán; Gloria 123 y 127, entre Indio y San Nicolás, "La Casa Ferro". Teléfono M-1296.
UH1381 9—25 Abril.

CHASSIS PARA GUAGUA

Marca STUDEBAKER de 158 pulgadas, gomas nuevas, dobles las traseras, con la misma garantía de uno nuevo y con buenas facilidades de pago. Es una oportunidad.

Metropolitan Auto Company
PRADO NUMERO 45

A New York y EUROPA VIA CUNARD LINE

Vapor "Samaria" (28.700 Toneladas) — Sale de la Habana 21 de Abril para New York, Cobh y Liverpool.

a NEW YORK desde $85.00 en adelante

Vapor "Franconia" (28.700 Toneladas) — Sale de la Habana el 26 de Mayo, para New York y Europa. Solamente se admiten pasajeros para Europa.

de NEW YORK a EUROPA en menos de 6 días

POR LOS FAMOSOS VAPORES

"BERENGARIA" (52.226 Toneladas) **"AQUITANIA"** (45.647 Toneladas)

"MAURETANIA" (30.704 Toneladas)

Y OTROS VAPORES MUY CONOCIDOS

Para informes, reservaciones, boletos, etc.

MANN LITTLE CO.
Agentes generales **Prado 110**
Teléfonos A-3549 - A-7405

COMPAÑIA DEL PACIFICO
(The Pacific Steam Navigation Company)

SERVICIO DE VAPORES A
España, Francia, Inglaterra, Perú, Chile, Argentina, Uruguay, Brasil, Colombia, Venezuela, Guatemala, Costa Rica, Nicaragua, Salvador, Honduras, Ecuador, Bermudas, New York.

PROXIMAS SALIDAS

A Europa
VAPOR "OROYA"
Abril 16
Vigo, Coruña, Santander, La Pallice, La Rochelle, Liverpool

Vapor	Oroya,	16 Abril
„	Orcoma,	27 Abril
„	Orduña,	1 Junio
„	Oropesa,	18 Junio
„	Orbita,	29 Junio
„	Oroya	16 Julio
„	Orcoma	30 Julio

A Centro y Sur de América

Vapor	Ebro,	21 Abril
„	Orduña,	24 Abril
„	Oropesa	4 Mayo
„	Orbita	18 Mayo
„	Essequibo,	19 Mayo
„	Oroya,	1 Junio
„	Orcoma,	15 Junio

NEW YORK, IDA Y VUELTA $130.
Con derecho a retornar diariamente por tren "Havana Special"
VIA KEY WEST
Vapores "ESSEQUIBO" Mayo 2, y "EBRO" Mayo 30.
Para informes generales, reservaciones, fletes, etc.
AGENTES GENERALES:
DUSSAQ Co. Ltd.
PALACIO DEL CENTRO ASTURIANO.
Teléfonos: A-6540 y A-7218.—Habana.

CURSO DE INGLES POR RADIO QUE TRASMITE LA ESTACION C. M. W. 59ª Lección que se repite.

Para Trasmitir el día 15, a las 11 y media a. m. y a las 7 y media p. m.

SIGNIFICADO DE LAS PALABRAS CON EL SENTIDO QUE SE LES DA EN ESTA LECCION		TEXTO EN INGLES	TEXTO EN ESPAÑOL
En Inglés	En Español	Examples of the use of must, ought, can, could, may might, should, would:	Ejemplos del uso de must, ought, can, could, may, might, should, would:
		1. If I had money I... spend it.	1. Posibilidad.
		2. If he wants money, he... work.	2. Deber físico.
		3. Everybody... to work.	3. Deber moral.
		4. ...I offer you a cigarette?	4. Permiso.
		5. This gentleman... speak French.	5. Poder físico.
		6. He told me he... see me to-day.	6. Futuro en el pasado.
		7. What... we say when we meet a person in the morning?	7. Deber moral, lo que es correcto.
		8. If he had money, he... spend it.	8. Consecuencia de una condición.
		9. You... not see me when I was giving the lesson.	9. Poder físico.
		10. I... see you some day.	10. Posibilidad.
		11. You... open your mouth if you want to eat.	11. Deber físico.
		12. If my hair were long, I... go to the barber's.	12. Consecuencia de una condición.
		13. There... be a cyclone this year.	13. Posibilidad remota.
		14. The boy is intelligent, he... be the first in the class.	14. Deber moral.
		15. ... you like to dine with me?	15. Una invitación.
		16. He... not speak, he is dumb.	16. Poder físico.
		17. He told me he... not speak English	17. Poder físico.
		18. If he studied he... learn English.	18. Posibilidad.
		19. If he studied he... learn.	19. Consecuencia de una condición.
		20. When he asked me I told him he... go.	20. Permiso.
		21. If you want to read the lesson, you... open the newspaper.	21. Deber físico.
		22. If he... come, tell him I have gone.	22. Condición que refiere al futuro.
to spend, spent spent.	gastar		
to work, worked, worked	trabaja		
to offer, offered, offered	ofrecer		
to meet, met met	encontrar		
to eat, eat, eaten	comer		
intelligent	inteligente		
to dine, dined dined	comer (la comida principal)		
dumb	mudo		

M.E.C.D. 2016

LINEA
Holandesa
Americana

El magnífico trasatlántico de 25.620 toneladas de desplazamiento

"VEENDAM"

El preferido de la mejor sociedad.

Saldrá de la HABANA para Vigo, Coruña, Gijón, Santander, Southampton, Boulogne Sur Mer (3 horas y media de París) y Rotterdam

EL DIA 5 DE MAYO

Regresará a la HABANA por los mismos puertos el día 10 de NOVIEMBRE partiendo de ROTTERDAM por el vapor

"VOLENDAM"
(gemelo del "Veendam")

Cámara Clase Turista
Especial Tercera

Para más informes dirigirse a:

R. DUSSAQ S. en C.

Oficios 22, 24 y 26.
Telefs. A 5639 y M 6278.

FUE ESTAFADO EN $10.100 UN CHINO

Comprobada la sola culpabilidad de Wak Kum que simuló un robo

Sr. Director del DIARIO DE LA MARINA,
Ciudad.

Señor:

Ruego a Ud. se sirva dar cabida, en las columnas de ese DIARIO, que tan dignamente Ud. dirige, a la siguiente carta y documento aclaratorio, relacionados con la pérdida de los $10.100.00 de que he sido víctima en días pasados, por abandono o descuido del Sr. Pedro Wak Kum (en chino Jui Wak Kum) a quien entregué esa suma para que me la guardara unos días, mientras hacía el giro y sacaba el pasaje para embarcar para mi país.

Con motivo de haber desaparecido misteriosamente, de la custodia del Sr. Pedro Wak Kum, la referida cantidad y de lo cual puse en conocimiento de las autoridades con fecha 14 de marzo ppdo. envié el mismo día, a la Sociedad china Chiw Lomg Tong, la siguiente carta:

—Sr. Presidente del Chiw Long Tong.
—Ciudad.

Muy Sr. mío.— Con motivo de ausentarme de Cuba para China, he llegado a esta ciudad el día 10 de los corrientes y el día 11 entregué al Sr. Pedro Wak Kum (en chino Jui Wak Kum) la cantidad de $9,700.00 en billetes de banco y $400.00 en Oro, suma total $10.100, para que me lo guardara. Al siguiente día me presenté en casa del Sr. Pedro Wak Kum, para que me acompañara a comprar el giro y éste me recomendó que como el tipo de cambio se encontraba un poco alto, que lo dejara para otro día. Al siguiente día (14 de marzo) a primera hora el señor Pedro Wak Kum me llamó por teléfono, comunicándome que de los $10,100.00 que le había dado a guardar, $9.700.00 se habían desaparecido misteriosamente, del cajón donde él los había guardado, por cuyo motivo inmediatamente me personé en la casa de dicho señor, Zanja 31 y 33. De mi examen y revisión que yo personalmente he llevado a efecto, en la oficina de la casa, y de las averiguaciones practicadas entre la dependencia de la misma, resulta, a mi juicio, que dicha cantidad no pudo ser robada de la casa, por ninguna otra persona que no sea el Sr. Pedro Wak Kum, puesto que el cajón en que dicha cantidad fué depositada, no presenta señal ninguna de violencia, ni tampoco la puerta de la calle, por lo que he hecho la denuncia a la policía Judicial. Es de llamar la atención que siendo el señor Pedro Wak Kum, socio de la casa, que gira bajo la razón social de Francisco Un Lay y Cía., no colocara esa cantidad, dentro de una gran caja de caudales, que posee la misma en su oficina, lo que hace reafirmar más aun, que la citada cantidad, ha sido retenida en su poder por el Sr. Wak Kum. Como el Sr. Pedro Wak Kum es miembro también de esa Sociedad que Ud. preside, me es grato comunicárselo para su conocimiento y rogándole su valiosa ayuda en este asunto.—De Ud. atentamente.—Firmado: Luis Jui.

Acuerdos tomados por la Sociedad china de Instrucción y Recreo Chiw Long Tong, de Dragones Núm. 70, en su sesión celebrada el día 16 de marzo y publicada en el periódico chino Wah Man Sion Po, con fecha 18 de marzo próximo pasado:

—A las 2 de la tarde del día 16 del corriente celebró junta, la Sociedad Chiw Long Tong, para cambiar impresiones con motivo del importante robo, en el establecimiento de víveres de los Sres. Francisco Un Lay y Cía., situado en Zanja 31 y 33, de esta capital, donde aparece perjudicado el miembro de esta Sociedad Luis Jui, vecino de la ciudad de Trinidad. Con la presencia de más de 60 miembros de la misma y bajo la presidencia del Sr. Tam Chom Tin, quien anunció el motivo de la Junta, se llevó a efecto ésta. Durante más de una hora, se trató por los distintos miembros de esta junta, del importante robo, motivo de esta citación, con el fin de ayudar al socio perjudicado señor Luis Jui. Después de consultada la opinión de todos los allí presentes, el presidente declara, que de acuerdo con la opinión de los Sres. Luis Jui, Rafael Jui y José María Jui, no existe tal robo, sino una estafa, puesto que no existen señales de violencia en las puertas ni en la gaveta donde guardaba los $10.100.00 el Sr. Pedro Wak Kum, siendo la opinión general, que éste, ha retenido en su poder esa suma, con perjuicio del Sr. Luis Jui. El presidente recomienda el nombramiento de una comisión, con el fin de ayudar a la Justicia en sus actuaciones, cuya comisión quedó nombrada en este acto. No habiendo otro asunto de que tratar se dió por terminada la Junta y el presidente ruega a sus asociados su puntual asistencia para la próxima junta, por tratarse de recibir los informes de los comisionados.

Para terminar, deseo hacer constar, Sr. Director, el malestar que me ha causado, el que, al Sr. Francisco Un Lay, se haya perjudicado en este asunto sólo por ser miembro de la firma, donde se cometió el robo, no dudando que la justicia sabrá poner en bien, el nombre de este honrado comerciante.

Doy las gracias a Ud. por sus actuaciones y me repito a sus órdenes su affmo. y S. S.

(F.) **Luis Jui.**

DE 90 AÑOS Y CON BILLETES FALSOS

Al caer en su domicilio se ha lesionado una señora

El vigilante 688, Raúl Pérez Leo, arrestó en la esquina de Monte y Revillagigedo, a Gregoria Altazan Núñez, de 90 años de edad, vecina de Peñalver 23, porque se presentó en la vidriera de Fuco Gómez Gómez, situada en dicha esquina, con el fin de que le pagara dos hojas dle billete 14309, que tenía suplantado el último guarismo.

La acusada dijo que un individuo blanco, al que no conoce, le dijo que hiciera el favor de cambiárselos, no haciéndolo él, por estar disgustado con Fuco.

Gregoria quedó en libertad.

SEÑORA LESIONADA

Elena Ramos Trujillo, de 42 años, vecina de San Ignacio 74, fué asistida de graves contusiones por el cuerpo, las que sufrió en su domicilio, al resbalar y caer al pavimento por estar éste mojado.

BAILARINAS ALEMANAS QUE SON OBJETO DE INICUA EXPLOTACION Y MALTRATOS POR PARTE DE SU EMPRESARIA Y JEFE

Una placa de bronce en memoria del primer aviador que ha cruzado los Andes en avión, será colocada en Zapala

DIVERSAS NOTICIAS DE LA AMERICA DEL SUR

Primera sesión de la Junta Patriótica del Ecuador que asesora a la Cancillería. Accidente a un aviador peruano

MONTEVIDEO, Uruguay, abril 13 (AP) El ruidoso asunto de las bailarinas alemanas del Star Ballet, cuyo embarco en Hamburgo originó la intervención policiaca, por haberlo pedido así las familias de las jóvenes, ha tenido un final inesperado.

Debido a que las autoridades brasileñas no les permitieron desembarcar en Río de Janeiro, ni las argentinas en Bueno: Aires, las bailarinas berlinesas se vieron obligadas a quedarse en Montevideo, donde actúan con enorme éxito en uno de los teatros.

Y ya en esta ciudad la policía uruguaya recibió una grave denuncia de explotación contra Gertrudis Chemeling, empresaria del cuadro, comprobando fácilmente que mientras ella cobraba t das las noches ciento cincuenta pesos por la actuación del grupo de nueve bailarinas, obligaba a éstas, según contrato que las obligó a firmar, a trabajar durante el número de horas que ella quisiese, en teatros y casinos, por cinco pesos diarios, con la agravante de que a pesar de percibir ella con rigurosa exactitud el importe convenido desde que las bailarinas actúan en Montevideo, no ha pagado un centavo a las muchachas, y por el contrario las ha hecho víctimas de castigos corporales, entre ellos el de darles como único alimento café con leche.

Gertrudis Ch[illegible]eling fué encarcelada ayer y sometida a la acción judicial, cuya primera providencia ha sido declarar nulo el contrato.

EN MEMORIA DEL PRIMER AVIADOR QUE CRUZO LOS ANDES EN AEROPLANO

BUENOS AIRES, abril 13. (AP) La Dirección General de Aeronáutica, recordando el duodécimo aniversario de la primera travesía aérea de la cordillera de los Andes, por el teniente Luis Candelaria, en un aeroplano Morane-Saulnier con motor de ochenta caballos, colocará una placa de bronce en Zapala, lugar en que el aviador inició el vuelo.

Han llegado dos mil excursionistas uruguayos para pasar la semana santa en Buenos Aires. Se espera otros mil. La delegación de aquéllos depositó una ofrenda floral en la tumba que guarda los restos del General San Martín.

BUENOS AIRES, Abril 13. (AP.) El lunes saldrá hacia Europa el director de «La Nación», Jorge Mitre, acompañado por el administrador, Adolfo Montenegro, para estudiar en el Viejo Mundo los últimos adelantos del periodismo y aplicarlos a su gran diario de esta capital.

Noticias de Mendoza dicen que esta semana se celebrará allí una sesión especial de la comisión que organiza la Conferencia Teosófica sub-Americana, estando invitados los representantes de las secciones peruana brasileña, uruguaya, paraguaya y chilena.

Está en Buenos Aires el vicepresidente de la Panagra Lines (aéreas) señor Luis Valverde, para estudiar que el servicio entre Nueva York y Buenos Aires se haga en siete días, en vez de nueve, como actualmente, y que haya dos viajes semanales, posiblemente con pasajeros.

CONSTITUIDA LA JUNTA PATRIOTICA DEL ECUADOR

QUITO, Ecuador, Abril 13. (A. P.)—Hoy celebró su primera sesión la Junta Patriótica que asesora a la Cancillería. Se eligió presidente al Arzobispo Monseñor Polit, quien se excusó, proponiendo que fuese electo el Ministro de Estado Gonzalo Zaldumbide, lo que se aprobó por unanimidad. El nuevo presidente informó después la situación en que el problema de límites con Perú y Ecuador.

Con poco entusiasmo se ha comenzado a celebrar la Semana Santa, lo que contrasta con el tradicional fervor místico de la población quiteña.

ACCIDENTE A UN AVIADOR NAVAL PERUANO

LIMA, Perú, Abril 13. (AP.)—Se ha recibido un aerograma diciendo que el teniente aviador de la Armada señor Estremadoyro, volando en un hidroplano naval entre Iquitos y Yurimaguas, con varios pasajeros, sufrió un accidente. No se informa de desgracias personales.

SALIO DE PANAMA EL PRESIDENTE ELECTO DE COLOMBIA DOCTOR OLAYA HERRERA

COLON, Panamá, Abril 13. (AP.) —El doctor Enrique Olaya Herrera, Presidente electo de Colombia, salió hacia Nueva York esta tarde. Visitará Washington, donde ha sido Ministro de Colombia durante varios años, y luego se dirigirá a Europa.

EL REPARTO DE RACIONES PARA LOS TORCEDORES QUE ESTAN SIN TRABAJO

Se dieron ayer doce más que en el anterior reparto, habiendo concurrido al mismo doce comensales a mayores

En la casa calle de Justicia, esquina a Compromiso, Luyanó, se llevó a cabo ayer el segundo reparto de víveres entre los torcedores sin trabajo del Taller Henry Clay, tomando parte en el mismo los compañeros señores Armando Gil, miembro por el Taller, Juan Díaz González y Angel Pendes Navarro, por los sin trabajo, Tirso Valdés, Arturo Albertus Soler, Emilio Cabrera y Francisco D. Berrío por el Comité y Lorenzo Díaz, Delegado de la Sociedad de Resistencai de Torcedores de la Ciudad de la Habana en el Taller Henry Clay.

A las dos de la tarde comenzó el reparto, el que duró hasta las cuatro y media, realizándose a presencia de los compañeros Andrés Santana, Fedrero, Sixto Martínez y Ezequiel de Francisco, Presidente, Secretario y Tesorero, respectivamente de la Sociedad de Torcedores de la Habana.

La distribución de raciones fué como sigue:

Un sólo miembro: 2 libras azúcar, 1 y media frijoles, 1 y media papas, 1 y media harina, 1 y media arroz, 1 y cuarto manteca, 3 boniato, 3 malanga, 2 latas leche, 1 y cuarto libra bacalao, 11 plátanos, 1 libra ajos y cebollas.

Con uno y dos de familia: 2 libras azúcar, 2 frijoles, 2 papas, 2 harina, 2 arroz, 1 y media manteca, 4 boniato, 4 malanga, 3 latas leche, 2 libras bacalao, 20 plátanos, 1 y media libra ajos y cebollas.

Con tres y cuatro de familia: 2 y media libras azúcar, 2 y media frijoles, 2 y media papas, 2 y medai harina, 2 y media arroz, 2 manteca, 5 boniato, 5 malanga, 4 latas leche, 2 y media libras bacalao, 20 plátanos, 1 y medai libra ajos y cebollas

Con cinco y seis de familia: 3 libras azúcar, 3 frijoles, 3 papas, 3 harina, 3 arroz, 2 manteca, 6 boniato, 6 malanga, 4 latas leche, 3 libras bacalao, 30 plátanos, 1 y media libra ajos y cebollas.

Con siete y ocho de familia: 3 libras azúcar, 3 frijoles, 3 papas, 3 harina, 3 arroz, 2 manteca, 6 boniato, 6 malanga, 5 latas leche, 3 libras bacalao, 30 plátanos, 1 y media libra ajos y cebollas.

Se repartieron un total de 55 raciones, 12 más que en el primer reparto, con un total de 236 comensales, 48 más que en el primer reparto, distribuído así:

Para el compañero sin trabajo solo, 10 raciones; con uno y dos de familia, 11 raciones; con tres y cuatro de familia, 18 raciones; con cinco y seis de familia, 10 raciones; con siete y ocho de familia, 6 raciones. Total 55 raciones.

192 latas leche, $23.60; costo por unidad, 12.3.

125 libras frijoles negros, $5.60; costo por unidad, 4 y medio cts. libra.

125 libras harina maíz, $4.60; costo por unidad, 3.7 cts. libra.

125 libras bacalao, $14.35; costo por unidad, 11 y medio cts. libra.

125 libras arroz tigress, $6.70; costo por unidad, 5.35 cts. libra.

125 libras azúcar refino, $3.80; costo por unidad, 2,85 cts. libra.

85 libras manteca, $12.65; costo por unidad, 15 cts. libra.

150 libras papas, $4.20; costo por unidad, 2.8 cts. libra.

Una ristra de ajos $0.85.

250 libras boniatos, $2,50; costo por unidad,6 1 cts. libra,

250 libras malanga, $2.50; costo por unidad, 1 cts. libra.

1,100 plátanos, $7.50; costo por unidad, 0.7 cts. uno.

Por viajes del cargador al camión, $0.7.

Por conducción a la casa del reparto, $0,55.

Por viajes de la Comisión de compras, $0.20.

Por papel parafinado $0.10.

Todo lo cual hace un total de $90.30.

Existiendo un sobrante anterior de $20.97, que unidos a los $67.60 recaudados en la semana ascienden a $88.97, resulta un déficit $1,73.

Las mercancías sobrantes fueron: bacalao, 4 y media libras; frijoles, 1 y media; plátanos, 97; arroz, 4 y media libras; azúcar, 20; harina de maíz 9 y media; papas, 23 y media; manteca, 9.

Las cebollas repartidas fueron regaladas por los comercaintes del Mercado Unido Ramón Pérez y Justino S. González. Los víveres fueron comprados en el almacén El Tratado, de Máximo Nazábal, en Monte 260, el que regaló los cartuchos que se utilizaron en el reparto.

El Comité hace constar el acuerdo del taller Henry Clay de enviar la más calurosa felicitación al taller Punch y Belinda, por haber tomado los torcedores del mismo el acuerdo de contribuir con el 2 por ciento de sus jornales para el sostenimiento de los compañeros de ese taller que se encuentran sin trabajo.

AUNQUE ESTAN DEBILES EN LA DEFENSA, ESPERAN HACER UN BUEN PAPEL

CLEVELAND, Ohio, Abril 13. (A. P.)—Los Indios de Cleveland parecen encontrarse en magnífica forma para iniciar la temporada de 1930 y esperan triunfar con frecuencia en los primeros juegos del año, a fin de que al presentarse después los complicados doble headers de Junio y Julio, el team tenga ventaja suficiente para mantenerse entre los ases de la primera división.

Aunque un poco débiles a la defensiva, los Indios esperan hacer buen papel ayudados por su hitting y buen pitching. Willis Hudlin ha sido designado para iniciar la temporada contra los White Sox. Luke Sewell será el receptor.

CHICAGO, abril 13, (AP.) — Un tubey de Ducht Henry, quien fué despedido por Mc Graw como desperdicio al terminarse la season de 1929, seguido de un hit de Ernie Smith, en la última entrada del décimo-quinto inning, produjo una espectacular victoria de 5 por 4 a favor de los White Sox de Chicago, los cuales han terminado en esta forma su brillante campaña de entrenamiento.

Los players de Donie Bush tuvieron el juego completamente asegurado hasta el noveno acto cuando los Gigantes lograron un inesperado rally de tres carreras que empató el score. Bill Terry bateó un home run en ese acto, estando Walsh en el box, para salvar a los Gigantes de su derrota prematura. Seguidamente, Melvin Ott recibió la base por bolas, Jackson conectó un tubey al right y Walter Roetter, comprado hace poco al San Luis Cardenales, bateó un single al left que empujó las carreras del empate.

Después de eso, las dos novenas entablaron un terrible duelo hasta que al final del décimo-quinto acto los White Sox triunfaron. Más de 23,000 espectadores presenciaron el éxito chicagoense.

		C.	H.	E.
Giants	000 000 103 000 000—	4	8	1
W. Sox	002 000 200 000 001—	5	9	0

Baterías: Benton, Fitzsimmons y Hogan, por el N. York; Lyons, Walsh, por los White Sox.

LA DESAPARICION DE UNA SEÑORITA

Desde las siete de la noche no volvieron a saber de ella

La señora María Menéndez, vecina de Porvenir número 18, en la Víbora, denunció ante la policía, que su hija, la señorita Carmelina Bonafonte Menéndez, de catorce años, vecina del mismo domicilio, desapareció misteriosamente de la casa, desde ayer.

Refirió que su hija estaba en el portal de la casa a las siete de la noche, notando su falta desde esa hora, siendo inútiles sus gestiones para inquirir su paradero, hasta las dos de la madrugada; no sabe a dónde fué ni dónde se encuentra.

Viboreñas

EL HOMENAJE A LA PROFESORA BENIGNA MENENDEZ.

Fué una sugestiva y sentimental fiesta, en la que tomó parte un valioso grupo de alumnas de tan meritísima profesora, que de manera tan piadosa y cristiana va formando los tiernos corazoncitos, de las que han de ser amorosas soberanas de dichosos hogares, en tiempo no lejano.

Labor imponderable de Benigna Menéndez, la culta profesora.

El programa de su homenaje fué cumplido fielmente.

Las Srtas. Obdulia Criado y Carmen Contreras, en el "Vals España"; Josefina Rodríguez, en "Torna" y "Quisiera"; Leonor Crespo, en el Vals Concierto de Askher; Elena Díaz, en "Fado", bailado; Mercedes Menéndez en "Tralalá" y "Extasis"; "Lindas Muñecas", bello coro por Natividad Rodríguez, Asunción Calzadilla, Carmen García, María Ruiz y Onelia Conchado.

Otros números por dichas señoritas y un gracioso coro de negritas de la zarzuela "El Cafetal", por Consuelo Balbín, Rosa Araujo, Carmen García, Graciella León, Natividad Rodríguez y Asunción Calzadilla.

Todas fueron muy aplaudidas y felicitadas, como felicitada fué la bondadosa señora Benigna Menéndez, cuyas labores culturales son tan brillantes.

EL BAILE DEL SABADO DE GLORIA

En relación con este baile el próximo sábado en la **Terraza Central**, se celebró el sábado con el mayor entusiasmo una junta para tomar acuerdos y cambiar impresiones, en la elegante residencia de Estrada Palma de la estimada dama Angélica González de Romeu.

Por uno de dichos acuerdos, todo billete no devuelto mañana día 15, se considerará aceptado y su importe deberá hacerse antes del sábado.

Se dió cuenta del éxito en las colocaciones de los mismos, pudiendo decir que esa noche estará en la **Terraza** cuanto más vale y se distingue en la ultramarina Regla, valiosos elementos que desean ver terminadas cuanto antes las obras del histórico **"Liceo Artístico y Literario"**, que conserva como una reliquia la tribuna del Apóstol Martí.

Y en ese hogar, en un ambiente amoroso, disfrutando de la deliciosa charla de bellas damas y señoritas, (la única fea era "Cuca"), allí donde todos son sentimentales artistas, no faltando un monísimo pianista de cinco años, pasé momentos agradables, desterrando tristezas e injusticias...

LECTORCITA DE CIEGO

Lea mi nota de ayer dedicada a las lectoras de Herminia Planas.

Le ruego me remita su nombre y dirección para remitirle el folleto y en su oportunidad el Vals Mujeres...

No soy como el cisne blanco que canta cuando se muere; yo soy como el risueñor, que canta y siempre está alegre.

DE NUEVO EN SU HOGAR

Lo está ya la distinguida y muy bella dama Mercedes Peláez, amante esposa del apreciable amigo "Panchito" García Pujol y hermana de mi predilecta "Paquita", la mimosa japonesita, después de haber permanecido unos días en la Policlínica Nacional que dirije el afamado cirujano y excelente amigo Dr. Nicolás Gómez de Rosas.

Noticia muy agradable que así han de recibir sus numerosas amistades, con mi enhorabuena a Mercedes y "Panchito".

VIBORA TENNIS CLUB

En mi poder lo siguiente, que íntegro copio:

"Sr. Urbano del Castillo, DIARIO DE LA MARINA, Ciudad.

Muy señor nuestro:

Los días 3 y 4 de Mayo próximo, ha de celebrar ésta Sociedad la "Verbena de los Príncipes", para cuyo éxito estamos haciendo toda clase de esfuerzos y sacrificios.

La Junta Directiva, espera de su bondad, que desde su leída sección del DIARIO DE LA MARINA, nos brinde su valioso apoyo, por lo cual y de antemano le doy en nombre de todos las más expresivas gracias.

Me será muy grato remitirle dentro de unos días invitación oficial para estas fiestas y entretanto acepte Ud. el testimonio de mi más distinguida consideración.

De Ud., muy atentamente.

Ignacio Coromina, Secretario".

Ya ve el amigo Coromina que "no tengo a menos" referirme al "Víbora Tennis Club", cada vez que conmigo se cuente. Qué tiempo hacía que ustedes no se acordaban de la existencia de las Viboreñas de este DIARIO?

Clodomiro quedó en remitirme todo lo referente a vuestras fiestas, pero parece que los Bárcenas tienen mala memoria, y créame, Ignacio, no tengo la culpa.

De paso le diré que el Baile de las Flores a cargo de mis queridos compañeros Víctor Manuel y Enrique Rodríguez Faura, y un servidor, que anuncié desde Enero para el día tres de Mayo en la **Terraza**, lo he pospuesto para el día 10, y no por "temor" a ustedes, sino para que todas asistan a ámbas fiestas.

Y cuento con vuestro concurso recíproco.

Urbano del CASTILLO

CRONICA SOCIAL

LA FIESTA DE REGLA

Efectuada con entusiasmo general.

La inauguración de la nueva etapa que [illegible] la prestigiosa Sociedad Juventud Progresista Juan Gualberto Gómez, se manifiestan jubilosos y complacidos las autoridades, las representaciones colectivas de todo el pueblo y las familias más estimadas de la l[illegible]alidad confundidas en lazos de amor fraternal y público que abren progresivos horizontes y hablan muy alto de la cultura y sentimientos de los hijos de la floreciente y próspera villa de Regla.

Treinta y pico de años lleva de constituída la entida dJuan Gualberto Gómez en ese tiempo desde los azarosos días de las luchas por la independencia, momentos de prueba para los cubanos que sentían el verdadero patriotismo, viene debatiéndose en aras del mejoramiento y bienestar social de la historica Villa.

Ahora con el denominativo de Juventud Progresista J. G. G., se inicia la oportunidad que el señor Luis Bosch en representación del Alcalde Municipal doctor Fernando Bosch ha declarado de utilidad pública y que ayudaran a que logre la fabricación de su edificio propio.

Esta promesa dicha en elocuentes frases y ante un numeroso concurso de familias de las que en esa vecina población forman sus habitantes, son la mejor prueba del levantado y cubanísimo propósito.

En la presidencia de la hermosa fiesta el señor Luis Bosch, a su derecha, el señor Crescencio Valladares presidente de la sociedad unida, el doctor Pedro González Veranes, el señor Fernando Hernández, el señor José Gómez, el señor Felipe Quesada, uno de los fundadores de «Juan Gualberto Gómez» y Claudio Cuesta y a la derecha del señor Presidente del Ayuntamiento, el ilustre hombre público señor Juan Gualberto Gómez, el Presidente del Club Atenas, señor Cornelio Elizalde; el periodista señor Ramiro Neyra Lanza, él doctor Antonio Bueno, viejo maestro de la localidad ahora abogado, Alberto Scull Montalvo, el doctor Miguel Valdés, José Manuel Linares y José Gran Ramos y Domingo Mesa.

La toma de posesión de la nueva Directiva elegida para regir los destinos de la misma, se efectuó en el palacete de Guaicanamar, situada en Céspedes número 55.

A las dos y minutos, la Banda Municipal de Guanabacoa, cedida por el Alcalde señ r Masip, dió apertura al acto con las vibrantes notas del Himno Nacional. El señor Luis Bosch, Presidente del Ayuntamiento en representación del Alcalde de Regla, señor Fernando Bosch, Alcalde de Regla, usó de la palabra para felicitar a los estimado elementos que se reunían bajo la gloriosa bandera de la sociedad Juventud Progresista Juan Gualberto Gómez y prometerles la cooperación más decidida en todo aquello que propenda a la consecución de su casa ya comenzada a fabricar.

Le siguió el señor Claudio Cuesta, uno de los valiosos asociados de la vieja sociedad, su discurso fué vigoroso y entusiasta; elogiando el espectáculo que presenciada y presagiando días de triunfos para sus compañeros.

La niña Delia Oliva recitó una poesía.

El vals. «El Amor Nunca Muere», fué cantado por la señorita Ana Milián Vargas, a quien acompañó la señorita Victoria Fernández.

El distinguido señor José Gómez, orador frenétic[illegible], no permitió escuchar una oración magnífica por lo natural, vehemente y sincera, con sus argumentaciones patrióticas.

La señorita Victoria Fernández hizo un solo de piano, tocando el Capricho Húngaro.

El señor Alberto Scull Montalvo cerró la primera parte con un aplaudido discurso y un soneto que compuso, dedicado a la entidad que se iauguraba.

La segunda parte comenzó con una Obertura hecha por la Banda Municipal de Guanabacoa.

El señor Crescencio Valladares, electo Presidente, al recibir de manos del Presidente del Ayuntamiento, el nombramiento, pronunció un explicativo y pormenorizador discurso, dando cuenta de los infinitos trabajos, de los esfuerzos realizados para lograr que el ideal de todos culminara en la hermosa realidad que se palpaba y se contemplaba con sonriente orgullo.

Para todos tuvo el señor Valladares incansable y generoso adalid de Juventud Progresista Juan Gualberto Gómez, palabras de elogio, de gratitud y de optimismo.

La esbelta y gentil señorita Nieves Domenech, aprovechada alumna de la Escuela Superior de Regla, que con inusitados entusiasmos y ejemplar conducta se viene ocupando de la formación de la Biblioteca que quiere tenga la sociedad, recitó la Consagración, de Gustavo Sánchez Galarraga, con sutil voz y estilo refinado.

La concurrencia la premió con prolongados aplausos al encontrar su cubanísima acción tan digna de loa por ese gesto de cordialidad.

Salud a Pesth, solo de piano por la señorita Ana Milián Vargas.

Poesía por la señorita Luz María Llerena.

Discurso por el ilustre educador reglano doctor Antonio Bueno. El Maestro y el Abogado, se reveló excelente orador. Los conceptos que emitió, las argumentaciones que hizo y la autoridad que como Maestro de la generación que va pasando, les hizo acreedor a los aplausos que recibió.

La señorita Ana Milián, cantó el Vals «Soñar», acompañada al piano por la señorita Fernández.

Y el señor Juan Gualberto Gómez hizo el resumen del importante acto.

Su conferencia fué una joya de pulido patriotismo. El secretario que tuvo el Apóstol José Martí al hacer la revolución redentora, el Miembro de la Convención Constituyente, el ex-Senador y eximio patriota, consumió hora y media en la tribuna. Un taquígrafo debió haber allí para que sus palabras y sus consejos no se pierdan, al no haberlas podido recoger para la posteridad el Cronista.

Todo él fué doctrinal, insuperable y pletórico de enseñanzas para los cubanos que no quieren practicar los dogmas que impusieran Martí con su prédica santa y Maceo con su machete redentor.

Devotamente le escucharon todos los que adentro y los de la calle, que se agrupaban al derredor del palacete de Guaicanamar que lo prestaron para esa fiesta.

He aquí la Directiva a la cual se dió posesión:

Presidente: Crescencio Valladares.
Vice: Alberto Sandoval.
Secretario: Mario E. Ramírez.
Vice: Felipe Quesada.
Director: José Lastra.
Vice: Justo Gómez.
Contador: Claudio Cuesta.
Vice: José Rodríguez.
Tesorero: Juan Castaños.
Vice: Sebastián Forest.
Vocales: Jesús Durán, Fernando Hernández, Raúl Machado, Pastor Ramírez, Angel Rodríguez, Jorge Sierra, Francisco Regil, Manuel Caballero y Fedro Delgado.

De la enorme concurrencia pudimos anotar los nombres de las señoras Célia Villar, la esposa del señor Fernando Hernández, ex-Presidente del Centro Maceo. Esta dama ocupa ahora la Presidente del Comité. Dulce María Machado de Valladares, la esposa del Presidente y que era la que presidía el Comité de Damas de Juventud Progresista. Ana García, la esposa del Concejal de Guanabacoa, señor Aldérete: Dolores Domenech de Ros...

Muchas las señoritas.

Juanita Ros, Aida Beltrán, Dionisia Santana, Emilia Forest, Ana María Oliva Esperanza Flores, Delia Oliva, Clemencia, Margarita y Otilia Roque.

Edelia Machado, Ana Luisa Ramírez, Caridad Pedro, Josefina Machado, Consuelo Ramírez, Engracia Aragón Pastora Ruiz, Margarita Padilla, Basilisa Herrera, Evangelina Ramírez, Ana Gómez, Juana María Valdés, Carmen Reñoval, Rita Pasón, Neri Quesada, Juana María Vasos, Lucrecia Cabrera, Josefina Gutiérrez, y tantísimas que sería imposible enumerar.

Próximo a las ocho de la noche llegamos a la Habana, después de haber saboreado los obsequiados que ofrecieron los directivos de la sociedad Juventud Progresista, Juan Gualberto Gómez, recordando el último verso de la vibrante y patriótica canción del inspiradísimo poeta cubano Gustavo Sánchez Galarraga, y que recitara admirablemente la señorita Nieves Domenech:

Porque de tu sangre se vertió en de-
(rroche
A tu blanco hermano con ansia cordial
Manos blancas y manos negras fún-
(dense en un broche
Tal como se juntan el día y la noche
En nuestro crepúsculo bello y tro-
(pical.

BAILE DE RESURRECCION

Tradicional en la Sociedad Maceo, El domingo 20.

LA ANTORCHA

Prestigiosa sociedad de Artemisa.

Aprovechando las fiestas de la patria de este pueblo vueltabajero, celebrará una gran verbena a beneficio de sus fondos la entidad que intitula estas líneas.

Y también un baile.

Kioscos atendidos por agraciadas señoritas, Casitas Criollas, Barrios Cubanos, Chino, Oriental con Cabarets e infinitos atractivos más se construirán para ofrecer en esa fecha.

El señor Otilio Gutiérrez, secretario de la misma, nos ha invitado muy cortesmente.

De la Habana irán varias representaciones colectivas a disfrutar de un día de expansión por esas llanuras pinareñas.

No llega a un peso el viaje de ida y vuelta.

Alberto COFFIGNY ORTIZ.

EL PRESIDENTE DE GUATEMALA, SEÑOR LAZARO CHACON, DEFIENDE AL PAIS DEL ATAQUE DE PERIODISTAS EXTRANJEROS

"Todo esto—dice—forma parte del concebido plan de poner obstáculos a la labor de buen entendimiento internacional"

"CONTRASTA CON EL COMEDIMIENTO DE NUESTRA PRENSA"

Se cree en el deber de rechazar informaciones que ponen en tela de juicio el buen nombre de aquella República

(Servicio exclusivo para DIARIO DIARIO DE LA MARINA).

De Guatemala, abril 13 (Agencia Informativa Cuba). (Vía Compañía Cubana Radiotelegráfica Intercontinental). — La prensa de Guatemala publica anoche interesantísimas declaraciones del Presidente de la República, general Lázaro Chacón, y las cuales envió el mencionado Presidente a Eduardo Cosano, encargado de Negocio de Guatemala en Honduras. El general Chacón dice que defiende la dignidad nacional zaherida por periodistas en el extranjero publicando informaciones tendenciosas sobre la situación de su gobierno y en general del estado social guatemalteco como las que transcribe el Diario Moderno, de Tegucigalpa, tomándolas del Diario de Oriente, de San Miguel, El Salvador, y agrega lo siguiente:

Todo esto forma parte del concebido plan de poner obstáculos a la labor de buen entendimiento internacional que mi Gobierno se ha propuesto seguir. Esa actitud de los periódicos extranjeros, con tras ta de manera extraña con el comedimiento de nuestra prensa y de nuestro pueblo desorientando la opinión Centroamericana respecto de todas las cuestiones que entrañan un problema serio para el país sin recurrir a las fuentes autorizadas y menospreciando el criterio de las autoridades guatemaltecas que ayudan a mi Gobierno a crear y mantener los equilibrios políticos y económicos. Si aquellas informaciones no formasen parte de un plan agresivo e inútil muy propio del naciente periodismo hecho a base de rumores y de partidarismo no me habría tomado el cuidado de rectificar conceptos y volver por los fueros de la dignidad nacional, pero como esos ataques, tienden a agravar las condiciones existentes de construcción positiva y de mejoramiento y a poner en tela de juicio el buen nombre de la República que me ha confiado la dirección de sus destinos más como guatemalteco que como jefe del Gobierno estoy en la obligación de rechazar serena pero categóricamente los dicterios y cargos que se me lanzan, invitando a los propios periodistas a una inspección personal del medio político guatemalteco. Nuestra República tiene abiertas sus puertas a cuantos deseen venir y constantemente activa sus arterios de comunicación internacional a fin de que por las fuentes autorizadas y legales la opinión extranjera se pueda formar una idea sincera y real de los procedimientos de mi Gobierno. Me ha tocado en suerte como resultado de la crisis mundial de nuestro principal recurso agrícola, el café y como producto así mismo de antiguos compromisos nacionales, tanto interiores como exteriores y he aceptado ese sacrificio como inmejorable oportunidad para dar a mi patria todo lo que puedo darle, y con el fin exclusivo de abrir mi entendimiento a todas las sugestiones nobles y elevadas, he solicitado el concurso de experimentados y nobles guatemaltecos para que ellos, en inmediato consorcio, opinasen sobre lo más conveniente en favor del país. Al propio tiempo se ha desenvuelto una política ampliamente cívica procurando introducir en todos los órdenes de nuestra vida interna los principios científicos y educacionales que han de dar a la nación la conciencia plena de su fuerza y la de su dignidad; he querido con respecto a nuestros asuntos internacionales, que nuestra prensa se precaviese de las informaciones tendenciosas de los puntos de vista exclusivos y de los fanatismos estrechos y he logrado la colaboración amigable y espontánea de los directores de periódicos sin recurrir nunca a medios coercitivos de ninguna especie; pero es innegable que esta inusitada actitud de mi Gobierno se ha tomado como signo al parecer inequívoco de debilidad o de intransigencia con la benevolencia de fuera o dentro y es hora de declarar enfáticamente que mi Gobierno está dispuesto, con el apoyo de su Constitución y de su pueblo, a afrontar estoicamente cualquier situación que se presente reservándose para sí, en nombre de la nación guatemalteca, el derecho exclusivo de interpretar las necesidades de su vida interior.

ESTADO DEL TIEMPO

Nota del mediodía del domingo.

Continúan las altas presiones en el Atlántico, Golfo de Méjico y Estados Unidos exceptuando una zona de bajo barómetro en Nevada y Estados vecinos.

Pronóstico para el lunes: Buen tiempo. Subida de las temperaturas. Vientos flojos a frescos del Nordeste al Sudeste.

Observatorio Nacional.

LOS EXPEDIENTES SOBRE PENSIONES

Luis Fabregat pide que se haga la revisión de todos

El señor Luis E. Fabregat, miembro del Directorio de Jubilaciones y Pensiones de Obreros y Empleados de las Empresas Ferroviarias y Tranviarias, ha dirigido una proposición al seno de dicho organismo, solicitando, tras largos razonamientos, que se revisen absolutamente todos los expedientes que obran en poder de esa entidad y que sean todos ajustados a los preceptos de la Ley de 4 de octubre de 1929, por la cual el Directorio está facultado para hacer esa revisión, por contener la pensión o jubilación algún error de hecho u otra causa determinante.

El señor Fabregat cita el caso particular del señor Octavio Betancourt y Zayas, que se encuentra amparado por la Ley de 9 de Octubre de 1923, y aduce la doctrina de la Sala de lo Civil del Tribunal Supremo, definiendo el alcance de Pensión y jubilación, según la índole del derecho que se reclame y los trámites a que se encuentran sometidos.

También cita el señor Fabregat otra resolución del Tribunal Supremo, en el expediente de Rufino González Fernández y el recurso de inconstitucionalidad establecido por el señor Virgilio Padilla, y abundante doctrina del Tribunal Supremo de España y realés decretos del Gobierno español, sobre la Ley de Jubilaciones y Pensiones.

LO QUE DICE EL PROFR. CORDERO

Desmiente terminantemente que maltratara a un alumno

En la mañana de ayer, visitó la Redacción del DIARIO DE LA MARINA, el profesor de Instrucción Pública, señor Lorenzo Fernández Cordero, que presta sus valiosos servicios a la enseñanza, en la escuela rural «Aljobín», ubicada en Surgidero de Batabanó.

El señor Fernández Cordero, nos expuso que el objeto de su visita solo era para aclarar ciertos erróneos informes, que transmitió por telégrafo un corresponsal en aquella localidad, contra su persona, atañándole actos de disciplina violenta cometidos contra un discípulo suyo, que están completamente reñidos con su cultura, sus sentimientos y sus métodos pedagógicos.

Nos agregó el profesor Fernández Cordero, que fué sorprendido ayer al leer en el periódico la noticia de que él había castigado de obra y brutalmente a un niño de siete años, y que por cuyo hecho el pueblo trató de lyncharlo.

Ambos extremos son—nos dice el señor Fernández Cordero—absolutamente falsos.

Queda complacido el profesor señor Fernández Cordero.

CREESE QUE SON...

Viene de la Pág. Primera.

el Japón a Cuba todos los años. La mayor parte de ese producto, que es el tipo conocido por turbinada, se refina en las grandes refinerías de mi país para luego exportarlas a la China, nación que es en la actualidad uno de nuestros mejores mercados. Un caso análogo sucede con el algodón que compramos a los Estados Unidos. Adquirimos la materia prima en bruto y en nuestras fábricas de hilar las tejemos, vendiendo todo el algodón y sus derivados a la propia China gran consumidora de esta clase de artículos.

SUBVENCION A UNA LINEA DE VAPORES

Tanta importancia ha dado el Gobierno del Japón al Tratado con Cuba y el mantenimiento de una amistad cordial con este gran país de las Antillas, que el propio Estado japonés ha subvencionado con una fuerte suma de dinero a una poderosa línea de vapores con el objeto de que haga el tráfico de pasajeros y mercaderías entre los puertos de Yokohama, punto de partida hasta el Canal de Panamá, hasta la Habana para rendir el viaje en el puerto de Nueva York. Nómbrase dicha Empresa de vapores la Nippon Gunsen Kaisha, la que viene haciendo la ruta con éxito creciente desde hace varios meses.

—¿Aumentará el tráfico comercial? Indagamos.

—No lo dudo aunque por el momento no se puedan hacer vaticinios ni en pro ni en contra, Mr. Tanaka, el Agente Comercial del Imperio que se encuentra en la Habana laborando en el Consulado, está realizando un estudio de las condiciones actuales de Cuba en relación con las probabilidades comerciales japonesas. Dicho informe, luego de terminado, será enviado inmediatamente a nuestro Ministerio de Comercio, y allí, con vista del informe se decidirá...

—¿Enviará el Japón un Ministro Plenipotenciario ante este Gobierno?

—Por ahora no. Más tarde quizá; un Ministro o un Encargado de Negocios, en este último caso el nombramiento recaería con toda seguridad en el Cónsul del Japón en la Habana.

Terminamos. Pero antes le preguntamos si se encuentra bien en Cuba, si se siente "confortable" en la Habana.

Estoy aquí como en mi propia tierra. Me basta un poco de memoria y una pequeña dosis de imaginación: el Almirante Cristóbal Colón, al descubrir esta isla estuvo en la creencia absoluta de que se hallaba en Cipango, el país de tejados de oro, de las casas de marfil donde se producían gigantescos árboles de diamantes, rubíes y esmeraldas. Yo me encuentro ahora en el Cipango que descubriera el navegante genovés, donde he hallado una supercivilización y un ambiente de delicados refinamientos.

LEA LOS ANUNCIOS CLASIFICADOS DEL "DIARIO" NO LE PESARA.

A
NEW YORK
Por el rápido y cómodo
VAPOR "TENO"
De la Compañía Sud Americana de Vapores
Saliendo de la HABANA
EL 17 DE ABRIL
Primera Clase: $85
En camarotes exteriores
Rapidez, Confort y Servicio esmerado
A. BONA y C.
O'Reilly, 1, esquina a San Ignacio. Teléf. M-8087
HABANA

MONSEÑOR RUIZ EN GUANABACOA

El festival de las Flores en mayo próximo en el Liceo

Ha dejado de existir días pasados en su residencia de la calle de Maceo número 18, la respetable y muy estimada señora María Josefa Porraspita de Sánchez, esposa del querido amigo señor Salvador Sánchez, conocido político de esta localidad y antiguo empleado de la Secretaría de Justicia. Era la finada persona que gozaba de general estimación por sus bondades y los grandes sentimientos que atesoraba en su alma. Madre y esposa ejemplar, y convencida creyente de la religión Católica. La noticia de su muerte al divulgarse en esta Villa, causó gran pena en todas partes, viéndose inmediatamente invadida la casa mortuoria por sus numerosas amistades, el Alcalde Masip, e infinidad de los compañeros del abatido esposo, empleados en Justicia.

Numerosas han sido la sofrendas florales que se han recibido durante todo el día y la noche de ayer; exponentes del cariño y la estimación que se le tenía en todas partes. El entierro de la señora Porraspita de Sánchez, se efectuará en la tarde de hoy, a las cuatro y media, saliendo el cortejo de la casa antes mencionada con dirección al Cementerio de la localidad.

D. E. P. la que fué buena en todas las manifestaciones de la vida, y reciban mi pésame más sentido su esposo, sus hijos, sus hermanos y demás familiares.

MEJORADA

Se encuentra muy mejor, despues de la operación quirúrgica a que fué sometida, la distinguida señora Margarita Pérez Corona de Falcón.

Dicha operación le fué practicada con toda felicidad por el Dr. Gabriel Cubría.

Por su restablecimiento total hago fervientes votos.

GRAN BAILE EN EL LICEO

A los triunfos recientes que nuestro querido Liceo se acaba de anotar con los bailes de Carnaval y la matinée infantil, habrá que agregar el del "Festival de las Flores" que se prepara para el entrante día tres de mayo. Habrá Reina de las Flores con sus Damas y se prepara por la Sección de Literatura un concurso de cantos a la Reina, la noche de su coronación, con su correspondiente premio.

Para esta fiesta reina inusitado entusiasmo.

TRASLADO DE NOTARIA

Para la casa Máximo Gómez número 65 —frente al Cuartel de la Rural— se acaba de trasladar la Notaría del distinguido y culto Dr. José Zarranz.

Muchos éxitos en la nueva casa.

LA VISITA DE MONSEÑOR RUIZ

No se recuerda mayor entusiasmo en esta Villa, entre los católicos, que el que todos presenciaron durante el pasado sábado y domingo, con motivo de la llegada a este pueblo de Mons. Manuel Ruiz, Arzobispo de la Habana, quien nos visitó para oficiar en el sacramento de la Confirmación. Primero en la Parroquia y despues en los Escolapios, fué cosa de llamar la atención la cantidad de familias que acudieron con sus niños a ser confirmados.

Con su acostumbrada sapiencia habló durante esos dos días el ilustre prelado.

VIERNES DE DOLORES

Estuvieron de fiesta, las distinguidas señoras Dolores Negre de Mateu, esposa de nuestro particular amigo el señor **José Mateu, Director** del Conservatorio de música que lleva su nombre; **Lolita García** de Yeste, Lolita Osuna de García, Dolores Matos viuda de Lobo, Dolores Sosa viuda de Morado y la joven y bella señora Dolores Urquijo de Dechard, perteneciente a la sociedad habanera. Y este grupo de señoritas: Lola Arronte, Lola Cacho Negrete, Lolita F. Pellón, para la que tengo un saludo muy especial y cariñoso; María Dolores Cortés, Lolita Mora, Lolita Larret, y la buena de Lola Sabadí, a la que nunca olvidamos en este día para ella de tantos recuerdos.

Un aparte para la directora del Asilo de Ancianos «La Sagrada Familia», la caritativa y de todos muy estimada señorita Piedad Costales.

Para todas, muchas felicidades.

Jesús CALZADILLA.

Consultorio Electro - Dental del Doctor
CARLOS R. MARTINEZ
O'REILLY No. 5 (Bajos). TELEFONO A-9758.
CONSULTAS DE 8 A. M. a 8 P. M.
Hora fija para quien la solicite. Ultimos procedimientos en Puentes y Coronas de Platino y Oro

BLOOCK DE CASAS EN EL VEDADO CALLE 15
de esquina, con 1816 mets. y 1200 de fabricación de primera, más 800 antigua. Renta, $480.00. Por necesidad urgente, se da en $46.000. Informa: Teléfono M-3940 y M-2000.

M.E.C.D. 2016

NOTICIAS QUE INTERESAN A LOS CHOFERES

En Avenida de Menocal República chocaron los ómnibus 50804, de la empresa Marianao y 51308, de la Cuba, que conducían Ramón Damas y Arsenio Vázquez Vázquez, respectivamente, sufriendo averías los dos vehículos.

El vigilante 691 dió cuenta que al tratar en 10 de Octubre y Fernández de Castro, de imponerle una multa al chofer del auto 61007, por carecer de la chapa posterior, se dió a la fuga.

Por habérsele hecho sospechoso fueron arrestados en Atocha y Reyes por el vigilante 1754, el chofer Alfonso Cubas Correa y el pintor Remigio Fonseca Oliveras, logrando ocuparle a este último un bombillo eléctrico y una navaja barbera.

Agregó el vigilante que los vecinos de dicha barriada se quejan del hurto de que son objetos de los bombillos eléctricos que tienen instalado en sus residencias.

Frente al Asilo de Aldecoa se incendió el motor del camión 70794, de la propiedad de Ambrosio Fernández y el cual era conducido por Sebastián Cabrera Benítez, acudiendo el material de incendio del Cerro.

El menor Benito Rodríguez Veha, de 11 años y vecino de Santa Catalina 1, sufrió lesiones de carácter leve, al ser alcanzado en San Pablo y Clavel por el camión 11409, que era conducido por José Martínez Fernández.

El menor declaró que había caído del estribo del vehículo al tratar de montar cuando transitaba por dicho lugar.

Julián Ferrán Alvarez, motorista del tranvía 514, denunció a la policía que transitando por M. Gómez y Primelles, el ómnibus 24 de la empresa Amaro, cuyo chofer se dió a la fuga, le ocasionó daños al tranvía cuyo valor no pudo apreciar por el momento.

Pedro Rodríguez Carballo, chofer del auto 22812, fué acusado por el guarda jurado 102, de los Ferrocarriles Unidos, de haberlo desobedecido y faltado al respeto en el patio de la Estación Terminal.

Juan Fernández López, albañil y el chofer Amadeo Pérez Rodríguez, fueron acusador por el vigilante 361 J. de Dios, de haber formado fuerte escándalo en la esquina de M. Gómez y Someruelos.

Por haber sostenido una riña en la esquina de Milicia y Arsenal fueron detenido: Alfonsoo Suárez Otaño chofer y vecino de L. Estévez 120 y su compañero Gervasio Souto Rodríguez, con domicilio en Carmen 3. Ambos choferes fueron asistidos en el Primer Centro de Socorro, de lesiones de carácter leve.

Rafael del Monte y del Monte, motorista del tranvía 514 de la línea de Cerro y Aduana denunció a la policía que el auto 22775, le ocasionó daños a su vehículo, en ocasión de transitar por la esquina de M. Gómez y Matadero.

En el Primer Centro de Socorro fué asistido, de lesiones de carácter menos grave, Francisco Beltrán García, de 22 años y vecino de Zayas 112. Se las ocasionó al ser arrollado en los momentos que transitaba por la esquina de Rivas y Mercaderes el ómnibus 51301 de la empresa Cuba, que era conducido por Armando Gómez Martínez.

El vigilante 1772 A. Medina, acusó a Enrique Calviño Ramos, chofer del camión 51247, de haberle faltado al respeto al imponerle una multa en Concha y Luyanó.

Francisco Pérez Rodríguez, vecino de Aranguren 13, denunció a la policía que se le había perdido su título de chofer expedido por el Ayuntamiento de la Habana.

Clara Lara Lugo, chofer y vecino del Callejón de San Martín, denunció a la policía que del café que esté situado en Soledad y Carrillo le habían hurtado unas prendas de su propiedad que aprecia en 41 pesos, sospechando de un sujeto conocido por El Aguila.

Manuel Luis Iglesias Souto, chofer del auto 46781, acusó a Juan Rico Ron, chofer del auto 22581, de haberle ocasionado daños a su máquina al alcanzarlo, dirigiéndole frases velaminosas, por haberle llamado la atención.

Denunció a la policía Pedro Rodríguez Caraballo, chofer del auto 22612, que transitando por la esquina de República y Aramburo, chocó con su vehículo ocasionándole daños el ónibus número 51039, de la empresa La Especial, cuyo chofer desapareció.

Félix León Argudín, vecino de Figuras 87, denunció a la policía que transitando por la esquina de Menocal y San Francisco conduciendo el auto 4089, fué alcanzado por una piedra que le destrozó el parabrisas, chocando contra otro automóvil al perder el dominio del timón.

Alberto Alfonso González, denunció a la policía que transitando por M. González y G. Carrillo, el auto 39251 alcanzó la carretilla que conducía ocasionándole daños por valor de 12 pesos.

Ricardo Fuentes, guarda barreras del crucero del Ferrocarril de Marianao en la calzada de Infanta, denunció que el camión 61236, que era manejado por Inocencio Castro, al transitar por ese lugar rompió una de las barreras, ignorando el valor del daño causado.

AUTOMOVILES CIRCULADOS

Por transitar con exceso de velocidad, fueron denunciados por la Policía en el día de ayer, los automóviles siguientes:

DE LAS ESTACIONES

1671, particular, en la esquina de Wilson y 2, con dirección a la Habana, por el vigilante 1474, P. Llera.

DETENCION DE 12 RECLAMADOS

Fueron puestos a disposición de las diversas autoridades

Ayer han sido detenidos:

Juan Pérez, chauffeur y vecino de Virtudes 146, reclamado por el J. C. de la S. Cuarta.

Baldomero Castro y del Valle, chauffeur y vecino de María Luisa 6, en el Reparto Párraga, reclamado por el J. C. de la S. Quinta.

Antonio Rodríguez Méndez, vecino de Avenida de la Independencia número 8, reclamado en seis juicios por los jueces correccionales. de esta Capital.

Domingo Garcua Duarte, chauffeur y vecino de Sol 86, reclamado por los jueces de esta capital en seis juicios correccionales.

Manuel de la Colina Blanco, tabaquero y vecino de Salvador número 2, reclamado por el J. C. de la S. Quinta.

Virgilio Fernández Linares, del comercio y vecino de Tamayo 54, reclamado por el J. C. de la S. Segunda.

Agustina Aguilar Fuentes de 61 años de edad, vecina de San Joaquín número 4, reclamada por el J. C. de la S. Quinta.

Nicolás Quintana Cabrera, del comercio y vecino de M. Pruna 25, reclamado por el J. C. de la Sección Quinta.

Obdulia Quintana Díaz, vecina de M. Alonso 67, reclamada por el J. C. de la S. Tercera.

Juan Almeida Pérez, chauffeur y vecino de Tejadillo 31, altos, reclamado por la Sala Primera de lo Criminal de la Audiencia de la Habana, en causa que se le sigue por un delito de hurto.

Joaquín Canals Ventosa, vecino de Marta Abreu 31, reclamado por el J. C. de la S. Primera.

Carlos Godínez Facenda músico y vecino de Sardiñas 8, reclamado por el J. C. de la S. Cuarta.

PONGA SU ANUNCIO CLASIFICADO EN EL "DIARIO" LE CONVIENE

EMPRESA NAVIERA DE CUBA S. A.

SAN PEDRO NUM. 6.—HABANA.
APARTADO NUMERO 1641.
Dirección Telegráfica:
EMPRENAVE
Claves en uso:
A. B. C. 4a. y 5a. Edición.
Western Union.
Walkins and Apendix.

TELEFONOS:

A3-5315 Información General. — A.3966 Almacén.
A.4730 Departamento de Tráfico. — M-3896 Primer Espigón de Paula.
A-6236 Pasajes y Fletes. — A.5634 Tercer Espigón de Paula.

VAPORES EN SERVICIO

Presidente Machado, Santiago de Cuba, Gibara, Habana, Baracoa, Las Villas, Guantánamo, Julián Alonso, Antolín del Collado, La Fe, Caibarién, Rápido, Cienfuegos, Manzanillo, Joaquín Godoy, Eusebio Coterillo.

PUERTOS DE ESCALA
COSTA NORTE

Caibarién, Nuevitas, Puerto Tarafa, Manatí (Victoria de las Tunas), Puerto Padre, Chaparra, (Holguín, Velasco y Bocas), Vita, Banes, Mayarí, Antilla, Preston, Sagua de Tánamo, (Cayo Mambí), Baracoa, Guantánamo y Santiago de Cuba.

COSTA SUR

Cienfuegos, Casilda, Tunas de Zaza, Santa Cruz del Sur, Manopla, Guayabal, Manzanillo, Campechuela, Media Luna, Niquero, Ensenada de Mora y Santiago de Cuba.

COSTA NORTE DE VUELTA ABAJO

Bahía Honda, Río Blanco, Berracos, Puerto Esperanza, Santa Lucía (Minas de Matahambre), Río del Medio, Arroyos de Mantua y La Fe.

PUERTO RICO
San Juan, Ponce, Mayagüez y Aguadilla.

REPUBLICA DOMINICANA
Santo Domingo, San Pedro de Macorís y Puerto Plata.

HAITI
Aux-Cayes y Port au Prince.

JAMAICA
Kingston.

COMPAGNIE GENERALE TRASATLANTIQUE
VAPORES CORREOS FRANCESES

Bajo Contrato Postal con el Gobierno Francés

TODOS LOS VAPORES DE ESTA COMPAÑIA ATRACAN A LOS MUELLES DE SAN FRANCISCO O MACHINA PARA EFECTUAR EL EMBARQUE Y DESEMBARQUE DE PASAJEROS, EQUIPAJES Y MERCANCIAS

PROXIMAS SALIDAS

Para VERACRUZ:

Vapor correo francés "MEXIQUE", saldrá el 3 de Mayo.
" " " "ESPAGNE", saldrá el 3 de Junio.
" " " "MEXIQUE" saldrá el 27 de Junio.

Para CORUÑA, GIJON, SANTANDER, PLYMOUTH y EL HAVRE.

Vapor correo francés "ESPAGNE" saldrá el 15 de Abril a las 12 del día NOTA: El equipaje de bodega y camarote se recibirá en el muelle de San Francisco o Machina (en donde estará atracado el vapor) solamente el día 14 de Abril de 8 a 10 de la mañana y de 1 a 4 de la tarde. El equipaje de mano y bultos pequeños los podrán llevar los señores pasajeros al momento del embarque el día 15 de Abril de 8 a 10 de la mañana.
Vapor correo francés "MEXIQUE", saldrá el 15 de Mayo.
" " " "ESPAGNE", saldrá el 15 de Junio.
" " " "MEXIQUE", saldrá el 9 de Julio.
" " " "ESPAGNE" saldrá el 8 de Agosto.

SESIONES DE CINEMATOGRAFO DIARIAS EN LOS VAPORES DE ESTA COMPAÑIA. SEGUN CONTRATO CON LA CASA PATHE.

IMPORTANTE

Buena comida a la española — Camareros y cocineros españoles.

LINEA DE CANARIAS

Para SANTA CRUZ DE LA PALMA, SANTA CRUZ DE TENERIFE, LAS PALMAS DE GRAN CANARIA Y EL HAVRE.

Vapor correo francés "DE LA SALLE", saldrá el 14 de Abril.
" " " "NIAGARA", saldrá el 24 de Mayo.
Se admiten pasajeros de cámara y tercera clase para todos los puertos de su itinerario. Estos vapores NO ACEPTAN CARGA.

Línea de NEW YORK AL HAVRE, PLYMOUTH Y BURDEOS

En esta Agencia se expiden pasajes para esta línea por los lujosos y rápidos trasatlánticos franceses "ILE DE FRANCE", "PARIS", "FRANCE" "ROCHAMBEAU", "DE GRASSE", etc.

Para más informes dirigirse a:

ERNEST GAYE
HABANA.
O'Reilly, Núm. 9. — Apartado 1090. — Teléfono: A-1476

VAPORES de la CORREOS — Compañía Trasatlántica Española

SERVICIOS REGULARES DE PASAJE, CARGA Y CORRESPONDENCIA
LINEA RAPIDA PARA NEW YORK Y NORTE DE ESPAÑA
PROXIMAS SALIDAS

PARA VERACRUZ (48 horas de viaje)		Línea para NUEVA YORK, VIGO, CORUÑA, GIJON, SANTANDER y BILBAO.	
CRISTOBAL COLON,	6 Enero	CRISTOBAL COLON,	12 Enero
ALFONSO XIII,	3 Febrero	ALFONSO XIII	10 Febrero
CRISTOBAL COLON	1 Marzo	CRISTOBAL COLON,	8 Marzo
ALFONSO XIII	27 Marzo	ALFONSO XIII,	3 Abril
CRISTOBAL COLON,	22 Mayo	CRISTOBAL COLON,	29 Abril
ALFONSO XIII,	18 Mayo	ALFONSO XIII,	25 Mayo
CRISTOBAL COLON,	13 Junio	CRISTOBAL COLON,	20 Junio
ALFONSO XIII,	9 Julio	ALFONSO XIII,	16 Julio

LINEA PARA NUEVA YORK, CADIZ Y BARCELONA
PROXIMAS SALIDAS

J. S. ELCANO,	6 Enero	BUENOS AIRES	19 Abril
M. ARNUS,	2 Febrero	J. S. ELCANO	17 Mayo
M. CALVO,	18 Febrero	M. CALVO,	1 Junio
M. COMILLAS	28 Febrero	M. ARNUS	12 Junio
MAGALLANES,	26 Marzo	A. LOPEZ	23 Julio
A. LOPEZ,	11 Abril	M. COMILLAS,	8 Julio

Magníficas cámaras. Amplios comedores para pasajeros de tercera clase
Estos vapores atracan a los muelles de la Port of Havana Docks Co.

Para más informes, dirigirse a:
AGENTE GENERAL
MANUEL OTADUY
Lonja del Comercio, bajos. Apartado 707. Teléfonos: A-6588 y A-7900
HABANA

SANATORIO "DOCTOR PEREZ VENTO"

Enfermedades nerviosas y mentales. Para señoras exclusivamente.

CALLE BARRETO NUM. 62, GUANABACOA.

INGLES — CON DISCO FONOGRAFICO MUESTRA GRATIS

Método nuevo. Garantizamos por escrito que Ud. hablará, leerá y escribirá correctamente el inglés en poquito tiempo. 20 años de éxito. Pida informes hoy.

INSTITUTO UNIVERSAL (P56) 1265 LEXINGTON AVE. NEW YORK
Sírvanse enviarme sin obligación ninguna, muestra gratis y completos informes:
Nombre ... ... Dirección ... ...

Miscelánea

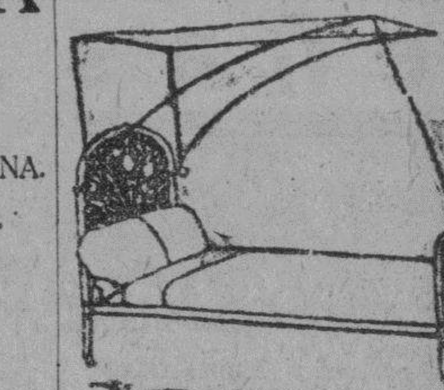

DEPARTAMENTO DE COLCHONETAS, COLCHONES, COJINES

Nuestro Departamento de colchones, colchonetas, alfombras, mosquiteros, cojines, etc., etc., presenta el surtido más completo de estos artículos.

Colchones y colchonetas, en todos los tamaños y calidades, desde $1.80, cojines de seda desde $4.00, cestos de mimbre desde $4.00.

Mosquiteros para cama de una persona desde $2.00.

Mosquiteros con su aparato, a $6.50.

Colchones y colchonetas para niños en todas las calidades y precios. Mosquiteros desde $1.50.

También hemos recibido cojines de piel, en formas y colores variados, muy de moda para adorno y para automóviles, gabinetes y oficinas.

Edredones de seda en colores enteros y floreados.

Todos estos artículos pueden verse en el mismo departamento de colchones, colchonetas, etc.

EL ENCANTO

E-958 indi. Mayo

DINERO

DEL 1 AL 5%
CON GARANTIA DE JOYAS.
LA PERLA"
ANIMAS 84, casi esq. a GALIANO
12333 18—18 Abril.

ZALDO & Co.

Cuba 76-78, Habana

COMPRA Y VENTA de valores y propiedades. Administración de Bienes, inversión de capitales. Representaciones. Cambios extranjeros. Agentes Generales de The Fine Art & General Insurance Co., Ltd., Compañía Inglesa de Seguros contra incendios. E-2442 indf. 1o. Oct.

OPORTUNIDAD MAGNIFICA PARA

Agentes y distribuidores, introduciendo "Pocket" Radio, miniatura, una originalidad; no requiere baterías, tubos ni electricidad. Se oye como en uno costoso. Alcanza 480 kilómetros. Un año de garantía. Véndese a $3.00. Otras muchas novedades. Ingenioso lapicero-fosforera, $1.00. Envíos certificados.

Gírenos importe de muestras, acreditables si somos representados, o pídanos informes. American Specialties Co., 1145 Blue Island Ave., Dpto. B, Chicago, Estados Unidos.

AE480 20 Abril.

COMERCIANTES Y EXTRANJEROS. La Protectora del Pueblo les gestiona rápidamente cartas de ciudadanías, pasaportes, títulos de chofer, inscripciones de nacimientos, cobros de cuentas atrasadas, divorcios, dinero e hipotecas. Infanta 62 1|2 entre Sitios y Maloja.

158 1 mayo 1

ESCRITOS POLITICOS Y SOCIALES del Dr. Juan Antiga, II Col. $2.00. For correo, certificado, $2 20. E. Bascuas. San Miguel 130-B, de 1 a 4. 1731 11—14 Abril.

Directorio Profesional

ABOGADOS Y NOTARIOS

DR. FELIPE RIVERO Y ALONSO

Abogado y Notario

Abogado Consultor y Notario de la Asociación de Detallistas de la Habana. Notario de los Centros Asturiano "Balear" y "Cafés"

ESTUDIO DE ABOGADO DE LOS DOCTORES

Felipe Rivero y Alonso; Manuel F. de Cinca; Ricardo Elizalde e Hidalgo Gato; Angel Radillo y Gancedo; Eduardo Bolívar Herrero.

Procurador: Urbano E. Gómez Cádiz Chacón 25, bajos Edificio de la Asociación de Detallistas de la Habana Teléfonos M-1472 y A-8142. Cable: Rizenca.

E2015. Indf. 1 Sept.

DR. JUSTO PRADA PITA

ABOGADO
San Ignacio 50
13567 27—26 Abril.

DR. MANUEL ARANDA MUÑOZ

Abogado

Asuntos hipotecarios, herencias, toda clase de asuntos civiles. Mercaderes número 9. Departamento 3. Teléfono M-6173.

E2054 Indf. 1 Sept.

ALFREDO BOTET

Abogado

ADMINISTRACIONES DE BIENES AFIANZADAS

Asuntos civiles. Contencioso-Administrativos, Hipotecarios, etc.

Bufete: Monte número 18 entre Aguila y Angeles. Telfs. A-8352 y M-6809. 2 1|2 a 5 1|2 p. m.

E—640—30 d. Vnc. abril 12

DOCTORES EN MEDICINA Y CIRUGIA

DR. FELIX PAGES

JEFE DE LA SALA DE CIRUGIA DE LA QUINTA DE DEPENDIENTES

Cirugía en General

ESPECIALMENTE CIRUGIA ABDOMINAL; ESTOMAGO; INTESTINOS; HIGADO Y APARATO GENITAL DE SEÑORAS

Consultas: Lunes, miércoles y viernes, de 3 a 5. Domicilio: D núm. 200, entre 21 y 23. Vedado. Telf. F-4433.

E2039 Indf. 1 Sept.

Dr. Manuel González Alvarez

CIRUJANO DE LA ASOCIACION DE DEPENDIENTES

Cirugía en General

Consultas todos los días de 4 a 6 de la tarde. Campanario 59, entre Neptuno y Concordia. Teléfono A-..2. Residencia particular: Calle K, núm. 15, entre 17 y 19, Vedado. Telf. F-2441.

E2059 Indf. 1 Sept

Profesionales

MEDICOS

DIATERMIA: SE CEDE POR SU costo, un aparato alemán, acabado de recibir, por no establecerse el gabinete. Felipe Sánchez. Apartado 570. Habana.

9400 1—5Mar.

DR. J. M. VERDUGO

DE LA FACULTAD Y HOSPITALES AMERICANOS Y PARIS

Estómago e intestinos

Tratamiento eficaz de la úlcera estomacal y duodenal, y de la colitis en cualquiera de sus períodos. Hígado y afecciones de la nutrición. Consultas: de 1 a 3. Horas especiales, previo aviso. Prado 60 (bajos). Telf. A-4425.

E2035 Indf. 1 Sept.

DR. ABELARDO LABRADOR

Consultas gratis para pobres, de 8 a 12 de la mañana. Pagas, de 3 a 6 p.m. Angeles 8, entre Reina y Estrella. Teléfonos A-0801 y U-2256. Especialidad en enfermedades de señoras; flujos crónicos; metritis; etc. Partos; venéreo y sífilis; riñones; diabetes; reumatismo crónico; emblanquecimiento. Tratamientos especiales por inyecciones Neosalvarsán, etc. Se hacen radiografías a precios módicos. Blenorragias; enfermedades del corazón.

E2019 Indf. 1 Sept.

Corporación Clínica

LUZ 24. TELEFONO A-8515, ENTRE COMPOSTELA Y HABANA. AGRUPACION DE MEDICOS, CIRUJANOS Y ESPECIALISTAS. SE TRATAN TODAS LAS ENFERMEDADES.

Piel y Sífilis. Tatuajes, verrugas, manchas, etc., son quitadas. Venéreo, flujo, gota, blenorragia, debilidad sexual, impotencia. Rayos X. Violeta electricidad, masajes medicinales y Radium. Garganta, nariz y oídos (ojos). Niños y señoras. Y demás enfermedades. Parteros y comadronas. Inyecciones y análisis en general. Cauterizaciones al Trigémino. (Almorranas curadas radicalmente sin operación). Consultas: $2.00. Los tratamientos, precios económicos. Atenciones. De 4 de la tarde a 8 de la noche.

Dr. Rubén de Velasco y Castellanos

Enfermedades de los niños. Vías urinarias. Consultas los días laborables de 1 a 3 Horas especiales, previo aviso. Salud Nº 34. Habana. Telf. A-5418.

E2144 Indf. 6 Sept.

DR. A. G. CASARIEGO

Catedrático de la Facultad de Medicina de los Hospitales de París, New York, Calixto García y Clínicas Covadonga. Especialista en enfermedades de los aparatos urinarios y genital (hombres y mujeres). Consultas: de 2 a 6. Neptuno 125 (bajos).

E2020 Indf. 1 Sept

Dr. Alfonso E. Milla Solsona

CURA RAPIDA DEL FLUJO

Especialista en enfermedades de señoras. Servicio de enfermeras. Electricidad Médica. Tratamientos especiales; enfermedades Utero (matriz). Ovarios y Trompas. Consultas diarias de tres a cinco. Pobres: Miércoles y viernes. San Rafael 102. Teléfono U-1680.

DR. RODRIGUEZ CUELLAR

Especialista: Pulmones, corazón. Sistema Nervioso. Tratamientos por suerovacunas. Inyecciones Calcio y Oro intravenoso. Fisioterapia. Planes para Circulación, Sangre, Riñones, Estómago, Sexuales, 700 enfermos tratados con éxito por Reflexoterapia del Trigémino (técnica propia por sueroful guración, sin quemar. Parálisis, Reumatismo, Impotencia, Enfermedades Crónicas). Consulta: $5.00 Reconocimiento $10.00 (incluyendo examen Rayos X-Flouroscopía). Virtudes 130. 2 a 4 p.m. Teléfono U-8033.

E2025 Indf. 1 Sept.

DRA. AMADOR

Especialista en Vías Digestivas

Dispepsias: Ulceras gástricas; Colitis en todas sus formas; enteritis y demás enfermedades causadas por la mala digestión. Consultas: de 1 a 3. en Reina 90. Pobres: los lunes, miércoles y viernes.

E2839 30d. 31 Dic.

DR. RAMON ASCANIO SUAREZ

Sub-Director y Cirujano del Hospital Calixto García. Cirugía y enfermedades de señoras. Consultas de 3 a 6. Perseverancia núm 34. Telf. A-1975 y FO-1729.

E2045 Indf. 1 Sept.

Dr. Alberto S. de Bustamante

Profesor de Obstetricia por oposición. Especialidad: Partos y enfermedades de señoras. onsultas: los lunes y viernes de 1 a 3. Clínica Bustamante y Núñez. Teléfono F-3057. Domicilio: 15 entre J y K. Vedado. Telf F-1862.

CLINICA BUSTAMANTE

J y 13, Vedado. Cirugía general y especial: Partos; Rayos X y Laboratorio. Teléfono F-1184.

E2031 Indf 1 Sept

DRES. J. MONS GONZALEZ y H. FERRER PUIG

ENFERMEDADES VENEREAS, VIAS URINARIAS, SIFILIS

Tratamiento especial de la blenorragia Consultas: Martes, jueves y sábados, de 5 a 7 p. m.

Campanario 37. (bajos). Telf. M-2521.

15d-Vence 15 abril

DR. MANUEL GALIGARCIA

ENFERMEDADES NERVIOSAS Y MENTALES

Especialista de la Asociación Canaria Médico de Visita de los Servicios de Nerviosos y P. Enajenados del Hospital Calixto García. Ayudante de la Facultad de Medicina. Consultas de 3 . 5 diarias. J, 211 (bajos) entre 21 y 23, Vedado. Primer reconocimiento, $10.00: siguiente, $5.00. Telf. F-2775. Sanatorio para tratamientos en Arroyo Naranjo.

DR. PEDRO MONTALVO

MEDICINA GENERAL, especialmente enfermedades del estómago, intestinos y del pecho. Oficina en Belascoaín núm. 79, de 2a 4. U-5050. Avisos en el F-1972.

E2380 Indf. 6 Dic

EUSEBIO HERNANDEZ

Profesor de la Universidad. Partos y enfermedades de señoras. Diario de 1 a 5 p.m. Jovellar 30, entre Espada y Hospital. (Teléfono U-3923.

10078 5—4 Abril

Profesionales

Dr. Mario Dehogues

MEDICINA GENERAL
ENFERMEDADES DEL CORAZON
VIAS BILIARES

Pobres: consultas gratis. Tratamiento según convenio.

Tratamiento eficaz de la Angina de Pecho; Hipertensión Aterial Disnea (falta de aire): Agitación; Palpitaciones etc. Consultas diarias. de 4 a 6 p.m. Consultas especiales: de 10 a 11 p. m., previo aviso.

Gabinete: San Lázaro 316 Telf. U-2569. Habana. — Domicilio: Calle 8a. Nº 55 Telf. I-2534 Víbora.

DOCTOR FLORES

EZCEMAS, ALMORRANAS

Ezcemas, por antiguas que sean, se garantiza su curación por un procedimiento especial. Tratamiento por el TRIGEMINO. Inyecciones INTRAVENOSAS para reumatismo; raquitismo, Linfangitis; Dispepsias y Blenorragia Neurastenia por el procedimiento del Dr. Monin. Electricidad Médica para parálisis y nerviosismo, estrechez uretral y sífilis; curación garantizada Almorranas, son curadas sin operación ni dolor, pudiendo el enfermo continuar sus trabajos diarios Análisis orina: 2 y 3 pesos, completo. Impotencia. Curaciones por contrato Análisis Sangre, Esputos; Heces Fecales; Verruvas, curadas por electricidad. Consultas diarias de 10 a 12 mañana; de 1 a 5 tarde. y 7 a 9 noche. Zanja 116 entre Oquendo y Soledad. Telf U-7836

DR. HERNANDEZ CARTAYA

EXCLUSIVAMENTE ENFERMEDADES DEL PECHO

Diagnóstico precoz y tratamientos modernos de la tuberculosis. Tratamiento eficaz del asma. San Nicolás número 75, bajos. 11 a 1 y de 4 a 5

10186 5 mar 4 abril

DR. MANUEL LOPEZ PRADES

MEDICO CIRUJANO

De las facultades de Madrid y la Habana. Con 39 años de práctica profesional Enfermedades de la sangre; pecho; señoras y niños. Partos, tratamiento especial curativo de las afecciones genitales de la mujer. Consultas diarias de 1 a 4. Gratis: martes, viernes y sábado. San Miguel 125 (bajos). Teléfono U-5370.

E3080 Indf. 28 Dic.

DR. GOMEZ DE ROSAS

Cirujano Director de la Policlínica Nacional. Enfermedades de señoras, estómago, vías biliares y cirugía general. Consultas de 3 a 5. Cerro 551 Teléfono A-2560.

E2043 Indf. 1 Sept

DR. HERNANDO SEGUI

Garganta, Nariz y Oídos.
Prado 38. De 12 a 3.

E2069 Indf. 1 Sept

DR. PABLO RONQUILLO

Vías urinarias. Piel y Sífilis. Gonorrea; Reumatismo blenorrágico; Impotencia; Neurastenia Genital; Riñón; Vejiga; Próstata; Electricidad Médica. Reconocimientos pagos. Consultas diarias de 1 a 3 y 7 a 8 p.m. San Rafael número 102. Telf. U-1680.

E2026 Indf. 1 Sept.

DR. GUILLERMO LOPEZ ROVIROSA

Enfermedades de las Glándulas Internas; Nutrición, Nerviosas y Mentales. Debilidad sexual; pérdidas; impotencias. Niños anormales, atrasados, raquíticos. Bocios. Afecciones de la piel y de la sangre. Rayos Ultravioletas (Luz; Alpina); caídas del cabello calvicie; raquitismo; anemias, etc. Diatermia; extirpación de verrugas, etc. Calle 23 esquina a 22. Vedado, de 5 a 7 p.m. Domingos, de 4 a 6. Consultas por correspondencia, $5.00 Giro postal. Telf. F-6433.

E2033 Indf. 1 Sept

"Policlínica Habana"

Suárez 32. Telf. M-6233.

DR. GUILLERMO LEON

Director Facultativo

Medicina y Cirugía general. Especialidad en enfermedades venéreas. Consultas de 1 a 5 de la tarde y de 8 a 9 de la noche. Consultas especiales: 2 pesos Reconocimientos: $2.00. Enfermedades de señoras y niños. Garganta, nariz y oídos (OJOS). Enfermedades nerviosas; estómago; corazón y pulmones; vías urinarias; enfermedades de la piel; blenorragia y sífilis; inyecciones intravenosas para el asma; reumatismo; tuberculosis; obesidad; partos; emorroides; diabetes y enfermedades mentales, etc. Análisis en general. Rayos X; masajes y corrientes eléctricas. Los tratamientos y sus pagos, a plazos. Telf. M-6233

E2036 Indf. 1 Sept.

DR. J. A. HERNANDEZ IBAÑEZ

CIRUJANO UROLOGO DE LA ASOCIACION DE DEPENDIENTES
ENFERMEDADES VENEREAS; VIAS URINARIAS; ENDOSCOPIA Y CIRUGIA DE LAS VIAS URINARIAS

Consultas: Neptuno número 78, esquina a Manrique. De 11 a.m. a 1 p.m. y de 4 a 6 p.m. Telf. A-5469. Habana.

E2067 Indf. 1 Sept.

DR. LUIS HERNANDEZ HERNANDEZ

Médico del servicio de Vías Urinarias de la Asociación de Dependiente. Auxiliar del Dr. Hernández Ibáñez. Enfermedades Venéreas y de las Vías Urinarias; Uretroscopía; Cistoscopía y Cateterismo de los Ureteres. Consulta: Animas y Amistad, de 5 a 7 p.m. Telf. M-1808. Domicilio: Neptuno 283. Telf U-1906.

30d. Mayo 1ro

DR. JOSE J. CHALONS

Médico Cirujano

DIRECTOR DE LA CASA DE SALUD "LA PURISIMA CONCEPCION"
JEFE DE CLINICA DEL HOSPITAL "LAS ANIMAS"

Enfermedades infecciosas; sifilíticas y venéreas. Rayo 2, altos, esquina a San Rafael. Consultas de 3 a 5. Telf M-2655.

E2042 Indf. 1 Sept.

DR. A. MARTH ARANGO

ESPECIALISTA EN ENFERMEDADES VENEREAS Y DE LAS VIAS URINARIAS

Consulta: de 11 a 1 y de 5 a 7
Lealtad 161, casi esquina a Reina.
Teléfono M-7703.

DR. PEDRO A. BOSCH

Medicina y Cirugía, con preferencia partos, enferemedades de niños, del pecho y sangre. Consultas: de 2 a 4 Aguiar 11. Teléfono A-6488.

E2061 Indf. 1 Sept

Dr. Francisco Javier de Velasco

Afecciones del corazón Pulmones; estómago e intestinos. Consultas: los días laborables de 12 a 2. Horas especiales, previo aviso. Salud 34. Telf. A-5418.

E2040 Indf. 1 Sept.

DR. IGNACIO CALVO

PROCTOLOGO

Cirugía especial del recto. Tratamiento médico de las hemorroides. Rectoscopía, sigmodoscopía. E (Baños), número 46. Telf. F-4146. De 2 a 5.

DR. JULIO SANGUILY

Especialista en enfermedades de señoras y cirugía en general. Consultas diarias: de 5 a 7 Gratis para los pobres. Calzada y Baños, Vedado. Teléfonos A-9106 F-3248.

E2022 Indf. 1 Sept

Profesionales

GRATIS

Consulta, reconocimiento, Rayos X, inyecciones; 5 análisis: sangre, orina, esputos, exudados, heces fecales; cura uterina, etc., raspado. Turno para entrar: $0.50, $1, $2. Pobres, gratis el primer día A domicilio, visitas en la Habana: $1.00: en sus barrios vecinos, $2.00; partos, $5.00 y $10; cura uterina $3.00. Para llevar: Planchas $2.00: análisis $1.00 y $2.00.

POLICLINICA INTERNACIONAL

Director, Dr. David Cabarrocas y Ayala. Lealtad núm. 143, entre Salud y Dragones Teléfono A.0344.

DR. J. B. RUIZ

Catedrático de la Universidad de los Hospitales de Filadelfia, New York y Calixto García. Especialista en vías urinarias y enfermedades venéreas Exámenes Uretroscópicos y Cistoscópicos. San Lázaro 221-C, de 1 a 3 Telf. U-6451 Para pobres de 10 a 12

E2128 Indf. 1 Sept

DOCTOR ADOLFO REYES

Estómago e intestinos e clusivamente Consultas de 9 a 11 a. m. en su casa Lamparilla 74, altos. Telf M-9120. Tratamientos especiales a horas convencionales.

2450 16 febrero 16

DR. J. LYON

De la Facultad de París Especialidad en la curación radical de las hemorroides sin operación. Consultas de 1 a 3 p.m. diarias Consulado 19 (altos), entre Prado y Genios.

E2052 Indf. 1 Sep

DR. JOSE VARELA ZEQUEIRA

Profesor de Anatomía de la Universidad. Cirujano Jefe de la Asociación Cubana de Beneficencia. Cirugía en general. Especialidad: Cirugía de la mujer. Consultas: de 4 a 5. Gervasio 126, entre San Rafael y San José. Teléfono U-5410.

E2048 Indf. 1 Sept

DR. RICARDO ALBALADEJO

Especialista en vías urinarias. Tratamiento especial para la blenorragia; impotencia y reumatismo. Electricidad médica y Rayos X. Prado 62, esquina a Colón. Consultas de 8 a 12 a.m. y de 1 a 5 p.m. Teléfono A-3344.

E2601 Indf. 20 Nov

DR. R. REPILADO

Especialista en Vías Urinarias y Enfermedades Venéreas; Cistocopia y Caleterismo de los uréteres; Cirugía de Vías Urinarias. Consultas: de 10 a 12 y de 3 a 5 p.m. Empedrado 49. Teléfonos M-9592. F.6406.

E2235 Indf. 21 Sept.

DR. H. FERNANDEZ AGUIRRE

MEDICO CIRUJANO

Especialista de los Hospitales de París. Enfermedades de los pulmones; tuberculosis en general. Perseverancia número 7. Teléfono M-1181 y M-1451.

E2044 Indf. 1 Sept.

DR. MANUEL VIAMONTE

Catedrático Auxiliar de Radiología y Fisioterapia de la Universidad
RADIOLOGO DE LA QUINTA "COVADONGA"

Concordia 64-A, esquina a Lealtad. Teléfono A-6698. De 9 a 10 a.m. y de 1 a 5 p.m Rayos X; Radium; Radioterapia Profunda; Luz Ultravioleta y Electricidad Médica.

E2041 Indf. 10 Sept.

DR. GONZALO AROSTEGUI

Médico de la Casa de Beneficencia y Maternidad. Especialista en las Enfermedades de los niños, Médicas y quirúrgicas. Consultas de 12 a 2. Calle 11 entre K y L, Vedado. Telf. F-4233.

E2030 Indf. 1 Sept.

ANALISIS DE ORINA

Completo, dos pesos. Prado 62, esquina a Colón. Laboratorio Clínico Químico del Dr. Ricardo Albaladejo. Telf A-3344.

E2602 Indf. 20 Nov.

DR. F. H. BUSQUET

ELECTRO-RADIOLOGO

Rayos X; Ultravioletas; Radium y Tratamientos eléctricos. En su Gabinete y a domicilio. Lealtad número 71 Teléfono A-4474. De 9 a 12 a.m. y de 2 a 5 p.m

E2037 Indf. 1 Sept

DR. CELIO R. LENDIAN

Consultas todos los días hábiles, de 1 a 6 p.m. Medicina interna, especialmente del corazón y de los pulmones. Partos y enfermedades de niños. Calle 4 esquina a 11, número 15. Vedado Telf. F-3869.

E2957 Indf. 1 Sept.

Dr. Cuervo Barrena

Especialista en enfermedades del aparato circulatorio. Enfermedades del corazón y de los riñones; arterio-esclerosis: hipertensión arterial; angina de pecho, nefritis o mal de gribht, etc. Bright, etc.

Escobar 33, de 3 a 5

entre Animas y Lagunas Teléfono. A-0482.

E2890 Id. 1 Dic.

OCULISTAS

DR. JOSE ALFONSO

Especialista del Centro Asturiano. Oculista, nariz, garganta y oídos. Consultas: de 1 a 4. Telf. M-2330. Monte número 386.

E2048 Indf. 1 Sept

DOCTORES C. E. FINLAY Y F. M. FERNANDEZ

Profesores titular y auxiliar de Oftalmolgía de la Universidad de la Habana. Presidente Zayas (O'Reilly) 49. Teléfono A-7155. Consultas de 10 a 12 y de 2 a 5, o por convenio previo.

E2068 Indf. 1 Sept

DR. HORACIO FERRER

ESPECIALISTA DE LAS ENFERMEDADES DE LOS OJOS

Consultas de 2 a 6 de la tarde. Consultas por la mañana a horas previamente concedidas. Ave. Wilson y L Vedado. Teléfono F-4831.

E2051 Indf. 1 Sept.

Dr. Jorge L. Dehogues

OCULISTA
ELECCION DE LENTES

Consultas y operaciones de 11 a 12 y de 3½ a 5.
Horas especiales previa citación
AGUILA 94. TELF. A-3940.

E2105 V-11 En.

DR. ALIPIO C. PORTOCARRERO

Especialista en enfermedades de los Ojos

Garganta; Nariz y Oídos. Consultas de 8 a 11 a.m. Teléfono A-8627. Lealtad 69, altos.

E2055 Indf. 1 Sept

GIROS DE LETRAS

J. BALCELLS Y Cía.

S. EN C.

San Ignacio Nº 33

Hacen pagos por el cable y giran letras sobre New York, Londres, París y sobre todas las capitales de España, Islas Baleares y Canarias. Agentes de la Compañía Inglesa de Seguros contra incendios "The Royal". Administración de Bienes.

E1742 Indf. 1 Ag

Profesionales

N. GELTS Y COMPAÑIA

106 Aguiar 108, esquina a Amargura. Hace pagos por el cable. Facilita cartas de crédito y giran pago por cable; giran letras a corta y larga vista sobre todas las capitales y ciudades importantes de los Estados Unidos, México y Europa, así como sobre todos los pueblos de España, Londres, París, Hamburgo, Madrid y Barcelona.

CAJAS RESERVADAS

Las tenemos en nuestra bóveda, construidas con todos los adelantos modernos y las alquilamos para guardar valores de los interesados. En esta oficina daremos todos los detalles que se deseen.

N. GELATS Y COMPAÑIA
BANQUEROS

E324 Indf. 1 Feb.

CIRUJANOS DENTISTAS

Dr. Armando Roig y Palenzuela

MEDICO CIRUJANO DENTISTA

Consultas de 2 a 6.
Miércoles y sábado de 9 a 12 a. m. y 7 a 9 p. m. (Previo aviso).
Plácido 49, altos. Habana.
Teléfonos M-8002. I-6905.

DR. SALVADOR VIETA Y MORE

Cirujano Dentista

Curaciones rápidas de todas las afecciones de la boca por procedimientos modernos, especialidad en piorrea, abcesos y curaciones de todos los dientes, muelas y raíces desahuciadas, evitando las extracciones. Haciéndose cargo además de todos los trabajos concernientes a su profesión. Consultas y operaciones: de 2 a 5. Calle 9 esquina a i (altos) Vedado. Teléfono F-4677.

E2038 Indf. 1 Sept.

DR. VALDES MOLINA

CIRUJANO DENTISTA

Avenida de Italia No. 9 altos, entre Lagunas y Trocadero. Telf. A-8583. Dentaduras de 15 a 30 pesos. Trabajos se garantizan. Consultas de 8 a.m. a 5 p.m. Los domingos, hasta las 12 m.

E1885 Indf. 1 Ag.

DR. GUERRERO DELANGEL

DENTISTA MEXICANO

Técnica especial para extracciones. Facilidades en el pago. Horas de consultas: de 8 a.m. a 8 p.m. A los empleados del comercio, horas especiales para la noche. Trocadero 68-B, bajos, frente al café "El Día". Telf. M-6395.

E2062 Indf. 1 Sept.

DR. J. HERNANDEZ CALZADILLA

Cirujano Dentista

Especialista en extracciones sin dolor ni peligro en niños y señoras en estado, con anestesia local o gas. Cura completa de dientes flojos y piorrea alveolar. Puentes y planchas de todas clases, modernas, sin encías. Trabajos de ortodoncia. Arreglo puentes, planchas partidas, faltas de dientes, dejándolas nuevas. Consultas diarias hasta las diez de la noche. Reina 76, bajos. Telf A-7527.

E2066 Indf. 1 Sept.

La Economía se impone

Los Anuncios Económicos resultan, por su pequeño costo y su gran eficacia

UNA CAJA DE AHORROS

para todos los que saben utilizar este medio de ventajosa Propaganda en sus negocios.

DEPARTAMENTO DE ANUNCIOS CLASIFICADOS

A-3333- A-1014

DIARIO DE LA MARINA

Alquileres

Habana

INDUSTRIA 64. SE ALQUILAN LOS bajos en 50 pesos, sala, saleta, cuatro cuartos y zaguán. La llave en el café. Informes: Salud 34. Teléfon. A-5418.

871 6 Abril 21.

MALECON Nº 341: LUJOSA, MOderna: sala, comedor, cuatro cuartos, doble servicio y cuarto para criados. Dos pisos, $55 y $65. Teléfonos A-9897 y F-2171.

7564C 10—16 Abril

NEPTUNO Nº 356, ESQUINA A MAzón, frente a la Universidad; todos los tranvías y ómnibus a 10 metros; lujosa, moderna: baño intercalado, comedor al fondo, sala, tres cuartos, corredor, cocina, repostería, cuarto y servicio para criados, gran patio en los bajos. $60. Teléfonos A-9897 y F-2171.

7561C 10—19 Abril.

"N" Nº 222, CASI ESQUINA A JOvellar, $40, último precio, moderna: sala, comedor al fondo, baño completo intercalado, calentador, cocina de gas, dos cuartos y servicios para criados. A-9897 y F-2171

7563C 10—16 Abril.

AMARGURA 56, ENTRE COMPOStela y Habana, se alquila un piso moderno, propio para un matrimonio de gusto. Baño intercalado, único en su clase. Informa su propietario en el mismo.

1695 11 Abril 14.

EN $35 ALQUILO PISO ALTO, moderno, muy fresco, Figuras número 37, entre Monte y Tenerife, terraza, sala, tres cuartos, cuarto baño lujoso, completo, intercalado, con calentador, cocina gas y servicio de criados. Nunca falta agua. Las llaves Bodega Figuras y Tenerife. Informan A-1320.

1709 11 Abril 15.

SE ALQUILA LA CASA SAN LAZARO 364, casi esquina a Aramburo, con sala, saleta, cuatro cuartos, dos baños intercalados, patio corrido a lo largo de los cuartos, comedor, cocina, cuarto y servicio de criado, garage y cuarto para chauffeur. En planta baja. Precio: $95. Informan: J. M. Menocal. Aguiar 77, altos. Teléfono M-1591.

1737 11 Abril 18.

M.E.C.D. 2016

Alquileres

Habana

SE ALQUILAN LOS ESPLENDIDOS altos, San Rafael 113, compuestos sala, recibidor, comedor, pantry, 5 grandes habitaciones, doble servicio. Informan, los bajos.
1510 10 abril 15

GANGA. SE ALQUILA VENTILADA y cómoda casa propia para oficinas, Cuba 29, bajos, entre O'Reilly y Empedrado con ocho departamentos. Precio, 55 pesos. La llave en la misma. Informes, A-4358 y M-6263.
1611 10 abril 17

SE ALQUILA: VIRTUDES 162, ALtos y bajos, entre Oquendo y Soledad, casa moderna de tres habitaciones, sala, saleta, baño y cocina de gas. Informes: Luis González. Teléfono U-1157.
1752 11 Abril 17.

CONCORDIA 271, ALTOS MODERnos. Sala, comedor, tres cuartos, baño intercalado, cocina gas, dos cuartos azotea. Informes M-2863. F-3199. Llave en la bodega.
1738 11 Abril 21.

SE ALQUILAN EN $42, LOS BAJOS de la casa Campanario 189, cerca de Reina, con sala, comedor, tres habitaciones y demás servicios. La llave en los altos. Informan: Teléfono F-5759.
1742 11 abril 19

SAN MIGUEL NUM. 294, ENTRE INfanta y Basarrate, con sala, comedor, tres habitaciones y espléndidos servicios sanitarios. Ultimo precio, $45. Informan, Telf. F-5241.
1559 10 abril 17

EN CARLOS III 277, ALTOS, CASI esquina a Infanta, lujosamente decorada, propia para familia de gusto, con sala, saleta, tres habitaciones, baño intercalado, comedor al fondo, un cuarto en la azotea y servicios de criados. Precio, $70. La llave en los bajos.
1570 10 abril 14

LEALTAD Y SITIOS

Se alquila una casa moderna, altos, con sala, comedor, tres habitaciones con balcón a la calle. La llave en la bodega. Informan, Telf. M-5008.
1716 11 Abril 14.

OBRAPIA 63: SE ALQUILA UN MAGnífico piso compuesto de sala; saleta; cuatro habitaciones; cuarto de baño; cocina de gas y servicios de criados. Informes y llave: en los bajos, (almacén). Telf. A-3314.
1491 10—14 Abril.

ALQUILO CASAS: DESAGUE 53 Y 65. Sala; comedor; dos habitaciones; patio; baño; cocina. Baratísimas. Dos meses en fondo. Llaves: Desagüe 71, esquina Franco (bodega).
1535 10—15 Abril.

NEPTUNO Y AGUILA

Se alquila el primer y segundo piso de este moderno edificio esquina. Sala, tres habitaciones, comedor, gran baño, cocina, patio, limpieza escalera, fresquísimo. Informan, Ba rra planta baja. M-5740. M-3049.
1564 10 abril 18

ALQUILO, LOS DOS ALTOS DE FACtoría 104. Cada uno, sala, dos cuartos, baño intercalado, cocina gas grande, servicio criados, comedor. Treinta y tres pesos. Llave bajos, izquierda. Telf. U-4041.
1735 11 Abril 14.

ALQUILO, EN 30 PESOS, ALTOS MODERNOS

Cuba 95: dos habitaciones, cocina, patio y demás servicios; con luz y agua abundante. Informan: Sebares. Teléfono I-7246.
1865 12—15 Abril.

SE ALQUILAN LOS FRESCOS Y VENtilados altos de O'Reilly núm. 57, casi esquina a Aguacate; compuestos de sala; comedor; tres habitaciones y demás servicios. Regio cuarto de baño y magnífica terraza. Todo decorado; agua fría y caliente en abundancia. Informan: en los bajos
1813 12—17 Abril

SE ALQUILAN, EN SANTIAGO 21, casi esquina a Jesús Peregrino, casa antigua, con nueve habitaciones, propias para alquilar. Informes: Luis González. U-1157.
1749 11 Abril 17.

SE ALQUILAN LAS CASAS ANIMAS 177, altos y bajos, entre Oquendo y Soledad, de tres habitaciones, sala, saleta, baño y cocina de gas. Informes; Luis González. U-1157.
1751 11 Abril 17.

SE ALQUILA ESTRELLA 235, ENtre Infanta y Ayesterán, altos, casa moderna, de sala, saleta, tres habitaciones, baño y cocina de gas. Informes: Luis González, U-1157.
1753 11 Abril 17.

ALQUILO. MANRIQUE 117, FRENTE a la Iglesia, primer piso, recibidor, sala, comedor al fondo, cuatro cuartos y doble servicio. Llave en la misma. Informes F-5100.
1658 11 Abril 19.

SE ALQUILA UN PRIMER PISO EN Merced 71, con sala, comedor, tres cuartos, baño intercalado completo, agua caliente y cocina y servicios. Informan U-2795.
1704 11 Abril 17.

VIGIA 11. ALQUILO CASAS MODERnas interiores independientes desde 16 pesos, sala, comedor, dos cuartos, baño completo, cocina. Informa el encargado.
1665 11 Abril 17.

OMOA 81. UNA CUADRA CALZADA Jesús del Monte. Alquilo casas modernas $27.00, sala, recibidor, dos cuartos, baño completo intercalado, cocina. Informa encargado la misma.
1664 11 Abril 17.

SAN LAZARO 98, ALTOS Y BAJOS. Interior, sala, dos cuartos, cocina gas, servicios. Informan, M-2863 y F-2124. Llaves en los altos.
1583 10 abril 20

SE ALQUILA LA CASA MARINA núm. 10, con portal, sala, comedor, tres cuartos, cocina, servicios sanitarios y patio. Las llaves en la bodega de al lado. Informan, García Tuñón, Aguiar y Muralla. Teléfono A-8786.
1832 12 abril 14

CUBA Nº 39, BAJOS

Entre Obispo y O'Reilly, local propio para establecimiento, $60.

CALLE C N 40, REPARTO JESUS MARIA, MARIANAO

Sala; hall; cuatro cuartos; comedor al fondo; cuarto de criados y servicio completo.

PERSEVERANCIA Nº 56

Sala; saleta y dos cuartos con servicio completo, $40.

JESUS PEREGRINO Nº 50

Altos, sala; saleta; dos ruartos; comedor al fondo y baño intercalado.

JESUS PEREGRINO Nº 50

Departamentos compuestos, cada uno de ellos, de dos cuartos con sus servicios y luz eléctrica. $20.

HOSPITAL Nº 3

Altos, sala; saleta; tres cuartos; baño intercalado; comedor al fondo, $50.

SAN MIGUEL Nº 65

Local propio para establecimiento.

PRADO ENTRE NEPTUNO Y SAN MIGUEL

Local con tres frentes: Neptuno, Prado y San Miguel, propio para restaurant y bar.

SANTA CATALINA Nº 109

Esquina a Lawton, Reparto Lawton, cinco cuartos; sala; saleta; doble servicio y un gran patio. $34. (La llave, en Lawton número 31).

Para más informes:

THE NATIONAL CITY BANK OF NEW YORK

O'Reilly y Compostela
Telf. A-9897.
7566C 12—15 Abril

Habana

SE ALQUILA: TROCADERO 58, PISO segundo, casi esquina a Aguila, sala; comedor; dos habitaciones; baño intercalado; casa moderna; muy fresca; agua abundante. $40. La llave e informes: La Moda, Galiano y Neptuno. Teléfono A-4454.
1349 9—14 Abril.

SE ALQUILA LA CASA MARINA núm. 10, con portal, sala, comedor, tres cuartos, cocina, servicios sanitarios y patio. Las llaves, en la bodega de al lado. Informan, García Tuñón, Aguiar y Muralla. Teléfono A-8786.
1886 12 abril 15

BELASCOAIN 46: SE ALQUILAN los hermosos y frescos altos de esta casa, con cinco habitaciones, lavabos en todos, sala, recibidor, comedor, baño intercalado completo, agua fría y caliente, habitación y servicio de criados. Informan, Ferretería Capitolio, Belascoaín 48.
1889 12 ab 20

ALQUILO POR $22, CASA NUEva, tiene 2 cuartos, sala, saleta, cocina y servicios. Hay altas y bajas, próximo al Mercado y los Cuatro Caminos. Informan en la misma. Belascoaín 637.
7568C 12 abril 20

EN $28 SE ALQUILA LA CASA VIlla María-Vicenta. Jardín, portal, sala, comedor, tres habitaciones, baño, cocina y patio. Alcalde O'Farrell entre Chaple y Luis Estévez.
1797 11 abril 22

ALQUILO UNA PRECIOSA CASITA en Animas y Belascoaín, bajos, con sala, dos habitaciones, comedor, patio y servicio completo.
1574 10 abril 18

EN $50 PESOS SE ALQUILAN LOS modernos y frescos altos de San José número 124-D, entre Lucena y Marqués González, compuestos de sala; comedor corrido; cuatro habitaciones; baño completo intercalado con abundancia de agua y cuarto y servicio para criados. Las llaves en el núm. 124-E, bajos. Informes: Consulado número 126, altos. Sr. Francisco Torres.
1162 8—18 Abril.

SE ALQUILA UNA CASITA MODERna, Jesús María número 25, llaves en los bajos. Informan, I-6174.
1404 9 abril 15

SE ALQUILA EL SEGUNDO PISO de Gervasio 118, cómodo y ventilado, sala, saleta, tres cuartos y servicio completo, a precio de situación. Informan en Angeles 7. Teléfono A-4627.
1407 9 abril 15

ZEQUEIRA 52-A, BAJOS MODERNOS. Sala, comedor, tres cuartos, cocina gas, baño completo. Precio módico. Informes, M-2863, F-2124. Llave, bodega.
1253 8 abril 18

ANIMAS 137 (BAJOS)

Alquilo bajos. Sala, saleta y tres cuartos, precio, $40. Informan en la peletería La Horma Grande. Aguila 213. Telf. A-7432.
1243 8 abril 14

EN 50 PESOS SE ALQUILA EL ALto de San Rafael esquina a San Nicolás, con sala, comedor, tres habitaciones, baño completo. La llave en la bodega. Informan, F-3040.
1191 8 abril 14

SE ALQUILA: VIRTUDES 123, ALtos, sala; comedor; cuatro cuartos, baño; cocina; etc. La llave en los bajos e informes en Lamparilla 9 Teléfono A-2950.
1508 10—18 Abril

OBISPO 119

Primera cuadra, la mejor. Termina su contrato en mayo, tiene pisos altos, como para oficinas; entrada independiente. Informes: 10 de Octubre 632-A. Vibora.
1490 10—30 Abril.

SE ALQUILA: CUBA No. 89, ESQUIna a Luz, primer piso, izquierda, de sala; saleta-comedor; cinco grandes habitaciones; cocina; baño intercalado y doble servicio sanitario. La llave en la bodega de la esquina. Informes: "El Número 15", Monte 15, frente a Prado. Teléfono A-2803 Habana.
1543 10—18 Abril.

ALQUILO PRIMER PISO DE SOL número 100, esquina a Villegas, compuesta de 4 espléndidas habitaciones; sala y comedor; dos baños; con vista a dos calles; es un verdadero baño. Precio: $70.
1542 10—16 Abril.

ALQUILO, REBAJADOS, ALTOS Y bajos independientes. Concordia 154, propios para familia, inquilinato o industria. Agua abundante. Llaves: lechería. Informan: Concordia 105. A-6523.
1531 10—13 Abril.

GANGA. FRESCOS ALTOS, AGUACAte número 27 esquina Empedrado. Alquiler, $40. Informes. A-4358. M-6263.
1127 7 abril 14

EN $34 SE ALQUILA LA MODERNA y ventilada casa, Benjumeda número 56, bajos, entre Marqués González y Oquendo, acabada de pintar, compuesta de sala; comedor; tres habitaciones; baño completo intercalado y calentador. Las llaves en la bodega de la esquina de Oquendo. Informes: Consulado 126, altos. Sr Francisco Torres.
1163 8—18 Abril

SE ALQUILA EN AVENIDA MENOcal número 52 1|2, letra A, entre Desagüe y Benjumeda, al lado de la ferretería, un local propio para establecimiento y vivienda. Informan, U-1177.
1097 7 abril 22

EN $30 SE ALQUILAN LAS COMOdas y ventiladas casas, calle de del Nuevo Frontón, acabadas de pintar, compuestas de sala; saleta corrida; tres habitaciones; patio y demás servicios. Vecindario de moralidad. Las llaves en el número 10. Informes: Consulado 126 altos. Sr Francisco Torres.
1161 8—18 Abril.

PERSEVERANCIA 34 B. CASA NUEva, se alquilan los bajos y segundo piso alto. Bajos, sala, saleta, comedor al fondo, cuatro habitaciones, lujoso baño intercalado, patio, decorado azulejos. Segundo piso alto: igual distribución, galería persianas. Unicamente familia moralidad. Llaves e informes, en el primer piso alto.
1450 9 abril 14

RAYO 84 A. ALTOS, SALA, COMEdor, cinco amplias habitaciones, doble baño, cocina gas, agua abundante por motor. Unicamente familia moralidad. Llaves al doblar, en Maloja 53, agencia colocaciones, señor Alonso. Precio e informes en teléfono A-6318, en O'Reilly 19.
1449 9 abril 14

MODERNOS ALTOS

Montero 24, altos, entre Bruzón y Lugareño, Reparto Ensanche de la Habana, frente a la Quinta de los Molinos, acabados de pintar, compuestos de portal, sala, recibidor, cuarto escritorio, hall central, 7 habitaciones dormitorios, 2 baños intercalados, cuarto de útiles, comedor, pantry, cocina, dos cuartos de criados y sus servicios, azotea al fondo. Precio, $100 mensuales. Quintana. M-3193.
1436 9 abril 16

SE ALQUILA BERNAZA 37-C, esquina a Avenida del Brasil, compuesta de sala; tres cuartos; comedor. La llave en la imprenta. Informan: Teléfono M-9093.
390 3—18 Abril.

PUNTO COMERCIAL: SE ALQUILA la casa Monte 76; contrato; poco alquiler. Doctor Fernández. M-2602
371 3—18 Abril

SE ALQUILA: VIRTUDES No. 177-G, bajos, entre Oquendo y Soledad, 40 pesos. Sala, comedor, 4 habitaciones, recibidor, baño intercalado, servicio de criado, patio y traspatio. Casa moderna, muy fresca. Llave e informes, mueblería La Mora, Galiano y Neptuno. Telf. A-4454.
1873 12 abril 17

Habana

SAN RAFAEL ESQUINA A LUCEna, jiso alto, moderno, sala, saleta, cuatro habitaciones, baño, cuarto y baño criado, cocina gas. Ferretería, Belascoaín 71, esquina San Rafael. U-5215.
804 5 abril 15

SUBIRANA 80, BAJOS, ENTRE Desagüe y Benjumeda, preciosa casa con todas las comodidades. Alquiler reducido. Más informes, teléfonos U-4169 y U-1131.
1899 12 abr 17

ALQUILO ARBOL SECO 11, A, ALtos, entre Estrella y Maloja, nueva construcción, sala, saleta, tres cuartos, cuarto baño, cocina, comedor al fondo, patio, traspatio.
1905 12 abril 15

CALLE DEL PRADO

Acera de la sombra, esquina, cerca del Paseo del Malecón, tres pisos, propia para Club, exhibición de automóviles, modas, algún comercio importante o para numerosa familia. Se autorizan reformas, sitio excelente. Telfs A-6249, M-6589 y A-5047
1840 12—17 Abril.

ALQUILO BASARRATE No. 34, PLAN ta alta, con sala; tres cuartos; baño intercalado; comedor; cocina; cuarto y servicio criados. U-2622.
1823 12—15 Abril.

SE ALQUILA EL PRIMER PISO ESquina a la brisa, muy bonito para gabinete, bufete o familia de gusto, compuesto de sala; comedor; tres habitaciones; baño intercalado; con agua fría y caliente; cocina de gas, servicio de criados. Informan: Inclán. Neptuno esquina Amistad.
1808 12—14 Abril.

SE ALQUILA LA HERMOSA CASA altos de Bruzón número 33-B, entre Luaces y Montoro, Ensanche de la Habana. Compuesta de terraza; sala; recibidor; tres habitaciones amplias; comedor; cuarto baño completo; servicios y cuarto de criados; cocina y calentador de agua de gas. Precio módico. Para más informes: Teléfono U-1859.
1814 12—27 Abril.

SE ALQUILA UNA CASITA EN LEAL tad 195, bajos. Informan en los altos.
1887 12 ab 16

PROXIMA A DESOCUPARSE, LA casa Consulado 91 y 93 entre Animas y Trocadero, se desea arrendar. Es de alto y bajo. Los bajos, propios para almacén de tabacos o alguna otra industria que necesite gran local. Su área es de 30 x 30, teniendo en el centro el patio que está cubierto con lucernario. Los altos, con departamentos corridos, a los cuatro vientos. Para verla en la misma. Para informes, señor Manteca. Cuba 76 y 78.
164 1 abril 16

LEALTAD 122, ALTOS, ENTRE SAlud y Reina, se alquilan estos espléndidos altos, propios para familia acomodada, sala, recibidor, comedor al fondo, seis grandes habitaciones, dos baños intercalados, cocina, pantry, despensa, dos cuartos en la azotea y una caseta sevillana. La llave en los bajos. Informan, F-1706.
1154 8 abril 28

ARAMBURU 52, ENTRE SAN JOSE y Zanja, se alquila casa; tres habitaciones; sala; comedor; patio; acera brisa; precio de situación. Informes: F-5506.
1160 8—16 Abril.

RAYO Y ESTRELLA

Alquilo piso en casa nueva, tiene sala, dos habitaciones, comedor, servicios sanitarios completos y cocina con calentador. La llave la tiene la encargada. Telf. A-2746.
1252 8 abril 16

ALQUILO MODERNOS ALTOS, MAlecón 73, sala, comedor, dos habitaciones, baño completo, cocina, cuarto criados. Informan, Carmen 8. Telf. A-2066.
1291 8 abril 18

ALQUILAMOS EN AVENIDA DE MEnocal núm. 52, entre Desagüe y Benjumeda, dos modernas casas, altos y bajos de la letra E. Sala; saleta; tres cuartos; comedor; cocina y baño al fondo. Telf U-1177.
1353 9—19 Abril.

SE ALQUILA PISO ALTO, COMPUES to de sala, saleta comedor, cuatro cuartos, baño intercalado, cocina y servicios para criados, en el nuevo edificio Centro Escolar José María Zayas, Estrella entre Xifré y Plasencia, frente al Hospital Municipal. Precio, $40. La llave en el mismo piso. Informan, teléfonos A-7843 y A-1331.
662 4 abril 15

SE ALQUILAN, BARATOS, LOS BAjos de la casa calle de Gervasio 21 entre Animas y Lagunas; son modernos y frescos; tienen tres habitaciones y una para criados; con baño intercalado; sala y saleta. Llaves e informes: en los altos de la misma.
1339 9—14 Abril.

EN 100 PESOS CADA UNA, SE ALquila el bajo y el alto de Malecón 12, con sala, comedor, seis habitaciones, baño completo, cuarto de criado con servicio. La llave en la misma. Informan F-3040.
1192 8 abril 14

AGUIAR 134, ENTRE MURALLA Y SOL

Se alquila un primer piso, compuesto de sala; recibidor; 4 habitaciones amplias; baño intercalado; agua caliente; timbre eléctrico; comedor; cocina de gas; pantry; lavadero y cuarto de criados con servicio sanitario completo. Acera de la brisa. Informa: J. Barquin y Co., Muralla y Aguiar. Teléfono A-7858.
E850 10 d. V17 Abril.

ALQUILO: CURAZAO 4, ALTOS, 42 pesos, casi esquina a Luz, con agua abundante; motor; buen baño; Informan: en Bernaza 23. Llave, bodega.
1674 11—16 Abril

ALQUILO: CARDENAS 57, BAJOS, $42.00 casi esquina a Gloria. Tres cuartos; sala; saleta; buen baño. La llave en la botica. Informan: Bernaza 23, tintorería.
1673 11—16 Abril.

ESTRELLA 157, ESQUINA A ESCObar, espléndido y moderno primer piso; tres habitaciones y demás comodidades. Alquiler rebajado: $45. Informan: en Muralla 111. Teléfono A-7468.
1659 11—18 Abril.

ALQUILO: CAMPANARIO 1 (SEGUNdo piso) Sala; comedor; tres habitaciones; baño; cocina de gas. Teléfonos M-3498 X-3667.
1657 11—15 Abril.

SE ALQUILAN ESPLENDIDOS ALTOS propios para conservatorio, club o cualquier sociedad. Tiene espléndidos salones, en lo más céntrico de la ciudad, Concordia 25, entre Aguila y Galiano. Informan; FO-9074.
1721 11—14 Abril.

ALTOS MODERNOS EN $28

Muy frescos, compuestos de sala; 2 habitaciones; baño intercalado con todo el servicio; calentador en la cocina; agua abundante. San Joaquín 1-A (entre Estévez y Santa Rosa) a una cuadra de tranvías. Informan: en la misma y en Muralla y Compostela, (vidriera).
1645 11—17 Ab.

SE ALQUILAN LOS MODERNOS ALtos de San Joaquín 22, a una cuadra de Monte, con sala; comedor, tres cuartos; baño y cocina.
1701 11—15 Abril

BELASCOAIN 7-B

Se alquila la fresca y espaciosa primera planta alta. Tiene cuatro cuartos; sala; saleta; comedor al fondo y baño intercalado. Casa moderna. Informan: Habana 82. Telf. A-2474.
1672 11—17 Abril.

Habana

CHACON 15. SALA; SALETA; TRES cuartos; baño; cocina, etc. La llave, de 2 a 4. Informes: Tejadillo 11.
1687 11—16 Abril.

CONCORDIA No. 2, SEGUNDO PISO, sala; recibidor; comedor al fondo; cuatro habitaciones; dos baños familia intercalados; cuarto y servicio criado; toda decorada con lujo. Llave en el primero. I-5567.
1726 11—17 Abril.

SE ALQUILAN EN 50 PESOS, EL COmodo y fresco piso principal de Tejadillo 30, casi esquina a Habana, con cocina de gas. De fabricación moderna. La llave en los bajos. Informan: Bernaza 23 (tintorería).
1675 11—16 Abril.

ALQUILO: UNICAMENTE PARA OFIcinas, los bajos de Aguiar 2, frente al Parque Luz Caballero; tiene 7 grandes departamentos. Informan y la llave: en Habana 1.
1678 11—14 Abril.

SE ALQUILA LA CASA CALLE ROdríguez número 30, bajos, casi esquina a la Calzada de Jesús del Monte, con portal; sala; comedor, tres cuartos; baño intercalado; servicio de criados; patio y garage. Precio: $40. Informes: A-1469 y A-5657. Habana 51.
1705 11—14 Abril.

SE ALQUILAN, BARATAS, LAS CAsas San Joaquín 26 y 28, a media cuadra de Monte, con sala; dos cuartos; comedor y cocina.
1703 11—15 Abril

Vedado

VEDADO: B No. 2, ESQUINA A 3a.

Se alquilan los frescos, modernos y espaciosos bajos, con jardín, portal, sala, saleta, seis grandes habitaciones, comedor al fondo, baño, cocina de gas, patio, traspatio, agua abundante, servicio completo de criados. Muy barata. Informes: Tercera 49. Telf. F-4479.
1423 9—15 Abril.

SE ALQUILA UNA CASA EN LA calle 6 número 189, portal, sala, 3 cuartos, baño, servicio de criado y garage. Infofman en el teléfono F-1978.
1282 8 abril 14

ENTRADA VEDADO, PROXIMO MAIne, 19 y L, segundo piso, muy fresco y bella vista; lujosos altos. Sala; saleta; terrazas; comedor; 5 cuartos, todos departamentos completos. $140. Informan: primer piso.
1371 9—16 Abril.

PROXIMA A DESALQUILARSE, LA casa K esquina a 11, con sala; saleta; cinco cuartos; dos baños; comedor; pantry; cocina; dos cuartos criados y su baño; garage; buen jardín y portal. Teléfono F-2115.
13917 9—14 Abril.

EN LO MEJOR DEL VEDADO: CALzada y Seis, alquilo espléndidos altos; sala; recibidor; seis cuartos; comedor; tres baños; cuatro cuartos criados, con servicios; garage dos máquinas. Informan; en bajos.
1348 9—14 Abril.

SE ALQUILA EL ALTO DE LA CAsa calle 17 número 482 F, entre 10 y 12, compuesto de terraza, sala, recibidor, tres habitaciones, baño intercalado, comedor, cocina, cuarto y servicios de criados. La llave en la bodega de enfrente. Informan en el teléfono F-5386.
1847 12 abril 17

SE ALQUILA LA HERMOSA CASA calle D número 211, (altos), entre 21 y 23, compuesto de terraza al frente y al fondo, vestíbulo, sala, antesala, cinco habitaciones, 2 baños intercalados, comedor, cocina de gas, garage, cuarto de criados y demás servicios. Las llaves en los bajos del número 209. Informan: en el Telf. F-5386.
1848 12 abril 17

ALQUILO CALLE 17 ENTRE L Y M, los altos número 16, terraza, sala, antesala, 4|4 grandes, comedor, cocina gas, baño completo, cuarto y servicio criada. Llave, informes, número 10, bajos. Telf. F-1407.
1893 12 abril 17

CALLE 17 ENTRE 18 Y 20, ALQUIlo altos, acabados fabricar, terraza cubierta, sala, comedor, baño completo, cuatro cuartos, pantry, cocina gas, cuarto y servicios de criada, precio, $60. Llave, botica. Informan, calle 9a. esquina a I, carnicería. F-1408.
1908 12 abril 15

VEDADO: LUJOSOS ALTOS

Se alquilan en $75, Calle 20 número 28, esquina a 15. Sala, recibidor, baño, seis cuartos, 2 de criados, garage, etc. La llave, en los bajos. Informan: Telf. M-2000.
E873 4d. 16 Abril.

VEDADO. ALQUILO. A No. 266, ENtre 27 y 29. Acabada de pintar, portal, recibidor, sala, comedor, tres habitaciones, baño intercalado lujoso, cuarto, servicio criado, cocina gas, calentador, acera brisa. Fiador a satisfacción. Informe en los altos.
1746 11 Abril 14.

VEDADO: CALLE 21 NUMERO 263, entre F y G, alquilo preciosas casas modernas, altos y bajos, con terrazas; sala; comedor; tres o cuatro cuartos; cuarto de criados; pantry. Informan: A-1051. Precio: $70.
1825 12—22 Abril.

VEDADO: K No. 22 (BAJOS) SE ALquila esa moderna y cómoda casa, propia para dos familias. Sala; saleta; cuatro cuartos; 2 baños; galería cubierta; comedor; repostería y cocina; 2 cuartos y baño para criados; traspatio y garage; portal y jardín; acera de la brisa. Muy barata. La llave, allí. A-4296.
1818 12—20 Abril.

BEERS BOLETIN

ALQUILERES

VIBORA, piso alto, 4hab., $55.
VEDADO, 23 esq., 4 hab., 2 b., $200.
VEDADO, Línea, 5 hab., 3 b., $200.
VEDADO, 15, con mueb., 5 hab., $125.
VEDADO, piso con mueb., para 2, $50. MIRAMAR, 5 hab., 2 b., sin mueb., $200. MIRAMAR, 4 B|R., 2 B., garage, $350. MIRAMAR, 6 hab., 3 baños, color, $340. NEW YORK, piso con muebles, para 2, $50.

SE NECESITAN

casa de una planta, con 5 hab., 2 baños, jardín, etc., contrato, $200, sin mueb., Vedado, Miramar, La Sierra, Almendares, local para un nuevo Ten Cent, con 15 metros frente que dé por dos calles.

VENTAS-GANGAS

Bungalow Am., de mampostería, con su solar 30 x 100 pies, La Lisa, $5,500.
Finca Am., Herradura, 40 acres, frutos menores, casa, tractor, camión, animales, 172 cab., de naranjales Valencias, buen riego todo, solo $3,500.
18 3|4 caballerías, Catalina de Güines, buenos terrenos, pozos, tierra colorada y negra, 1 kilo, de la C. Central, $3,500 por cab.
MIRAMAR, casa esq., nueva, 1.564 varas, 5 hab., 3 baños en colores, 3 C.C., y servicio, $45,000.
Villegas, casa antigua, 521 metros, a $80, en el centro del negocio al por mayor.
San Ignacio, casa antigua, 369 metros, en $60.
Calle Real, Marianao, casa esquina, con 744 metros, vale $20,000.
THE TIME WHEN & THE PLACE WHERE!
Now is the accepted time to buy desiderable property in Havana. Fine homes and business locations for sale or rent.

BEERS HAVANA

See your Realtor.
Realtors
(Est. 1906), 9 1|2, O'Reilly,
Havana, Cuba.
E—875 1d-13 Ab.

VEDADO: $32; 8 ENTRE 19 Y 21, altos. Terraza; sala; dos habitaciones; baño completo. Llave en los bajos.
588 4—14 Abril.

Vedado

CHALET DE F Y 27, VEDADO, CON dos plantas; torre, 5 cuartos, dos de criados, garage y dos baños, en $150. No venga a perder tiempo. Informan en el mismo o F-5722.
1572 10 abril 17

SE ALQUILA LA FRESCA, HERMOsa y cómoda casa F número 235 entre 23 y 25, con jardín, portal, sala, tres habitaciones, comedor al fondo, baño cocina de gas, cuarto y servicios de criados, etc. Alquiler, $55. La llave al lado. Informes, A-4358, M-6263.
1612 10 abril 17

CALLE 10 ENTRE 17 Y 19, VEDADO. Alquilo casas, jardín, portal, sala, dos cuartos y dos cuartos y comedor, baño, cocina de gas. M-2863, F-2124. Llaves, bodega esquina 17.
1584 10 abril 20

C ENTRE 21 Y 23

Se alquilan altos, con terraza, sala, comedor, 4 cuartos, corredor, baño y cocina, $50.00. Informan, U-1710 y F-6252. Tavel.
13787T 28 abril 27

SE ALQUILA A FAMILIA SIN NIños, una casa con portal sombreado, césped y árboles, en lo más alto del Vedado, con garage, $150. Calle 8 núm. 19, esquina a 11. Informan, Telf. U-6194. Frank L. Gelman.
C7344 Ind.

SE ALQUILA LA HERMOSA CASA de una sola planta. Línea 103, entre 10 y 12, Vedado, compuesta de portal, sala, saleta, 6 habitaciones para familia, dos baños, repostería, tres cuartos para criados con su baño, y garage para dos máquinas. Informan, Telf. F-1792.
1426 9 abril 16

REPARTO KOHLY. HORNOS DE cal en el Vedado. Se alquilan 5 hornos con sus casas, por contrato o por meses, se exigen garantías. Telf. F-1439, de 8 a 3.
1238 8 abril 15

ALQUILO ALTOS: QUINTA ENTRE A y B, Vedado; tres cuartos; sala; saleta; terraza; baño intercalado; comedor; cocina gas; abundante agua fría y caliente; cuarto y servicio criados. En la misma, bajos, dos cuartos; sala; comedor; baño; cocina gas; cuarto criados; portal y jardín. Informes: Quinta y B. Teléfono F-6228.
1156 8—16 Abril

EDIFICIO TAVEL, 21 Y C

Se alquilan casas con sala; comedor; cocina y baño; con dos, tres y cuatro habitaciones. Otra con sala; cuarto; cocina y baño. F-6252 y U-1710.
623 4—4 Mayo.

SE ALQUILA LA ESPACIOSA Y fresca casa de G número 25, Vedado, entre 17 y 19, compuesta de sala; saleta; comedor; cinco cuartos y demás servicios; patio y traspatio. Para informes: en Cuba 76 y 78. Telf. A-8903.
1685 11—18 Abril.

SE ALQUILA: CALLE A 262, ALTOS, entre 27 y 29, cuatro cuartos; garage. Calle 25 núm. 414, entre 4 y 6, altos; tres cuartos. Calle 19 número 263, entre D y E, bajos, tres cuartos; garage. Teléfono F-1173. La llave, bodega.
1725 11—16 Abril.

Almendares y Marianao

SE ALQUILA ESPLENDIDA RESI

dencia, rodeada de parques propios, con gran arboleda, situada cerca del Country Club, compuesta los bajos: de portales y terraza, vestíbulo, living-room, dos habitaciones con closets y baño completo, repostería, despensa, cocina y comedor de criados; y los altos de 4 cuartos con closets y tres baños magníficos, saleta, reposteria y cuarto con baño para criados. Tiene escalera de servicio. Garage para tres máquinas, con cuarto para criados en los altos. Casa para el portero. Agua en abundancia. Informes: Sr. Mendoza, Teléfonos A-1833 y M-3462.
1563 10—17 Abril.

REPARTO LA SIERRA: EN $35 SE alquila la preciosa casa, calle A entre 8 y 10, a una cuadra del tranvía. Sala; comedor; dos cuartos; baño intercalado; cocina; pantry; garage; cuarto de criado; patio; techos monolíticos y acabada de fabricar. Para más informes: Dr. Bendini. Teléfono A-1047, de 9 a 12 y de 2 a 5, o F-2153, las demás.
1566 10—20 Abril.

SE ALQUILA LA CASA H No. 139 entre 13 y 15, Vedado, construcción moderna. Precio: $120 mensuales. Informan: al lado, H y 15.
1550 10—15 Abril

SE ALQUILA O SE VENDE BONITO bungalow en el Reparto Almendares. Cien pesos de entrada, resto, a 50 mensuales. Informan: FO-9074.
1722 11—14 Abril.

LA SIERRA:

Se alquilan altos acabados de fabricar; muy cómodos y céntricos; rodeados de magnífico vecindario. Pueden verse en la calle Primera, entre 4 y 6, casi esquina a 6. Consta de tres habitaciones; sala; comedor; pantry; cocina; baño completo intercalado y dos terrazas al frente y fondo. Alquiler de situación. Para más informes: llamen al Teléfono FO 1686.
111-14 Ab.

CASA CON FINQUITA. SE ALQUIla junto al Paradero Quemados, Marianao. Casa nuevas, tres cuartos, baño intercalado, etc. Plataanal, siembras, etc. 6.000 varas. Informes, teléfono F-2124.
1267 8 abril 18

REPARTO LA SIERRA: EN LA CAlle A, entre 8 y 10, se alquila en $35 la casa acabada de construir, compuesta de sala; comedor; dos cuartos; baño intercalado; baño de criados; garage; cuarto de criados; techos monolíticos; luz solar; aire y agua gratis. Informa: Dr. Bendini, Teléfonos A-1047 y F-2153.
617 4—14 Abril.

MARIANAO: SE ALQUILA: SAMA número 36, La llave en la casa en frente. Informan: Telf. M-9093.
391 3—18 Abril

MARIANAO: CERCA DEL HIPODROmo se alquilan en la Calle San Julio 12, entre Calzada de Columbia y Medrano, dos casas a $20 cada una. Informan: A-1469. La llave al fondo.
1516 10—16 Abril

CASAS EN MIRAMAR, NOVENA

Avenida y calles Veinte y Veintidós. Tres y cuatro habitaciones. Lujo y confort. Informan Barraqué. Teléfono FO-1423.

SE ALQUILA EN EL REPARTO MIramar, calle 18 entre Quinta y Séptima, completamente amueblada o no, una casa de dos plantas, rodeada de jardines, recién fabricada. La planta baja se compone de portal a su frente y cubierto al costado, vestíbulo, living-room, hall, comedor, cuarto de servicio, pantry, cocina y cuarto de criada. Los altos tienen cinco habitaciones con sus closets, dos baños, hall, pantry y salón de recibo. En cuerpo aparte garage con capacidad para dos máquinas y cuarto de criado y fregadero en los altos. Informan: FO-2113.
1747 11 Abril 14

SE ALQUILA CASA: REPARTO MIramar, calle 18 entre 7 y 9; tres cuartos; sala y saleta y comedor; baño; cuarto criada; garage; servicio. Telf. M-7857, y FO-3161.
1844 12—15 Abril

CHALET EN EL REPARTO BUEN Retiro, Infanta entre Columbia y Medrano; tres cuartos y demás comodidades. La llave en Panorama entre Columbia y Medrano. Teléfono I-3154.
1809 12—15 Abril.

Almendares y Marianao

BUEN RETIRO: SETEINHART 23

Entre Avenida de Columbia y Loma, frente al pardaero Calzada; bonita casa; jardín; portal con toldos; sala gabinete; saloncito sevillano; pintada interior en rústico; tres cuartos; comedor; baño completo; agua fría y caliente; cocina y pantry; celosía cubierta y lavandería; garage; cuarto y servicios criados. Llaves al lado $55.00. Informes: A-2338, Gerardo Mauriz, Prado 106, segundo.
1343 9—14 Abril.

BUEN RETIRO: PROPIA PARA UNA Legación, por contrato; amueblada confortablemente; o sin muebles; 7 habitaciones; tres baños; garage, ect. Espléndida situación. Dirigirse al Apartado 52, Habana.
1333 9—19 Abril

SOCIEDADES DE RECREO, CLUBS

Se alquila una casa-club, expresamente fabricada para sociedades, a orillas del río Almendares, a una cuadra del tranvía de la calle 23, Vedado. Compuesta de portales; salón de baile; secretaría; guardarropía; billar; biblioteca; terrazas; guardilla gomnasio, con 364 metros cuadrados taquilleros; duchas; servicios; cocinas; despensa; cantina. Terrenos de sports: tennis, basket ball. Medida oficial, dos courts de hand ball; terraza al río; muelle de concreto al río; 8.000 metros de terreno total. Se hace contrato. Informan: Luis F. Kohly. Manzana de Gómez número 364, de 9 a 11 a.m.
734 5—16 Abril

ACABADA DE FABRICAR, CON SAla, tres habitaciones, comedor al fondo y baño intercalado, se alquilan unos altos en Emilio Sola entre Calzada y Dolores, (Marianao). Informan en Telf. M-5803.
1872 12 abril 17

Cerro y Palatino

SE ALQUILAN LOS COMODOS Y frescos altos de esquina, calle de Leonor y Carvajal (Cerro) a una cuadra de la Calzada Buenos Aires. Precio: 38 pesos. Informes: en los bajos. Teléfonos A

Alquileres

Locales y Naves

A LOS INDUSTRIALES
Bonita nave en San Leonardo 105 cerca de Toyo, con 250 metros, de cielo raso, sin columnas, con refrigeración y fuerza motriz. Informan allí mismo y Telf. I-3121.
1230 8 abril 16

BONITO LOCAL, LUZ 36
Para comercio o industria, casi esquina Compostela, frente a la Plaza Belén. Informan en el mismo. Telf. I-3121.
1231 8 abril 16

LOCALES PROPIOS PARA TIENDAS de ropa, bodega, carnicería, puesto de frutas, barbería, fonda y lechería. Paseo 273, entre 27 y 29, Vedado. Teléfono A-2402.
1707 11—21 Abril.

SE ALQUILA, PROPIA PARA ESTAblecimiento, la casa Máximo Gómez o Monte 144. Informan: enfrente, en el 255. 1702 11—15 Abril

BODEGUEROS Y FRUTEROS
Alquilo, concluidas las reformas, la esquina 19 y 10, Vedado. Para bodega, que siempre fué, o puesto frutas; sola en esquina. Allí informan. M-7611. 1652 11—16 Abril.

ATENCION, COMERCIANTES
J esquina 21, Vedado, alquílanse hermosos locales para bodega, carnicería preparada, puesto de frutas, fonda, etc. Encargado informa.
1693 11—14 Abril

LOCAL MODERNO
Para bodega, con armatostes, lo cedo en 35 pesos; Princesa 1, al lado de cigarrerías Susini y Aguilitas, dos cuadras tranvía Jesús del Monte. Llame Teléfono X-2187.
1676 11—17 Abril.

Apartamentos y Departamentos

EDIFICIO "AGUIAR", INDUSTRIA 72½, amplios apartamentos de dos habitaciones y baño completo, luz, limpieza, teléfono, agua caliente y ascensor día y noche. De 35 a 50 pesos. Se garantiza moralidad.
1511 10—10 Hamo

EDIFICIO MARTINEZ PITA
Se alquilan tres departamentos con sala; comelor; dos cuartos; baño intercalado yneveras Frihidaire, $35 y $38. Jovellar número 28. Teléfono U-2261. 635 4—19 Abril.

SE ALQUILA EN MONTE 133, ENTRE Angeles e Indio, un departamento compuesto de sala; comedor; dos habitaciones con baño completo intercalado; cocina y cuarto con servicio para criados. Informa: la encargada
1213 8—15 Abril.

SE ALQUILA, EN MONTE ENTRE Angeles e Indio, un departamento interior, compuesto de tres habitaciones; baño y cocina. Informa: la encargada. 1212 8—15 Abril.

SE ALQUILAN APARTAMENTOS en la calle 17 número 595, entre 26 y 28, Vedado. Sala; comedor; cuarto; baño y cocina, $15. Y otra en la misma; sala; dos cuartos; comedor; baño y cocina, $20. F-1183.
13399 26—20 Abril.

$14, $16, $18, APARTAMENTOS CON dos habitaciones; servicios independientes; cocina y luz. Paseo 273, entre 27 y 29, Vedado. Teléfono A-2402
1708 11—21 Abril

OBRAPIA Y CUBA. DEPARTAMENtos de dos habitaciones con baño completamente independientes en la azotea del café Cervantes.
1793 11 Abril 13.

CASAS APARTAMENTOS
De una y dos habitaciones, sala, comedor, cocina, magnífico baño. Elevador. 35 pesos. Neptuno 172.
1796 11 Abril 14.

JOVELLAR 53, ENTRE HOSPITAL y Espada, a una cuadra San Lázaro, se alquilan departamentos, con luz, baño intercalado, todo moderno a 23 y 25 pesos. M-5172.
1790 11 Abril 14.

SE ALQUILA ACCESORIA CON PORtal; sala; cuarto; comedor y cocina, a dos cuadras de la Calzada del Cerro. Precio: $15. Llave e informes: Churruca 19-A, Cerro.
1811 12—16 Abril

VEDADO. ALQUILO DEPARTAMENto moderno, independiente, alto de esquina, dos grandes habitaciones, sala, servicios y azotea, precios rebajados, calle 15 y 20. Informan, altos de la bodega.
1882 12 abril 17

Habitaciones

HABITACION GRANDE
Neptuno 189, entre Gervasio y Belascoaín. Se alquilan habitaciones con servicio. Teléfono U-6940.
13338 26—25 Abril

COMO GANGA
Vedado. Calzada 76 entre D y E. Alquilo hermosa habitación con lavabo de agua corriente. Casa fresca y amplia. Se quiere persona decente.
1596 10 abril 14

NEPTUNO 44 (ALTOS) SE ALQUILA una habitación.
1373 9—14 Abril.

SE ALQUILA UNA ACCESORIA EN Oquendo núm. 13-A, entre Salud y Jesús Peregrino, Sala; comedor; un cuarto; patio y cocina. Informes: La Moda, Galiano y Neptuno. Teléfono A-4454. 1350 9—14 Abril.

ZULUETA 34
Alquilamos habitaciones baratas; tenemos interiores y de frente; con agua corriente y frescas; frente al instituto. Zulueta 34.
1403 9—19 Abril.

PRADO 29, ALTOS, SE ALQUILAN cómodas y frescas habitaciones con servicio completo y lavabos de agua corriente. Telf. M-4351.
1427 9 abril 14

GALIANO Y SALUD. ALTOS DEL SIglo XX, se alquilan seis habitaciones, todas con balcón a la calle y muy ventiladas, a $14, $15 y $20. Telf. A-4072.
1475 9 abril 17

SE ALQUILAN LAS ESPLENDIDAS habitaciones y apartamentos de la moderna casa de Lamparilla 60, altos, a $15, $23 y $25. Telf. A-4072.
1476 9 abril 17

SAN IGNACIOO 84-A, PRIMER PIso, entre Sol y Muralla. dos habitaciones, juntas o separadas; grandes, frescas, claras, con luz, teléfono, baño intercalado. Unicos inquilinos.
740 5—14 Abril.

EN MALECON 46 ENTRE BLANCO y Aguila, amplia y moderna casa de respetable familia, se alquila una habitación grande, con agua corriente y todo servicio.
601 4 abril 19

REINA Y BELASCOAIN, ALTOS del café, se alquilan amplias y frescas habitaciones para una o dos personas, a 15, 20 y 25 pesos. Nunca falta el agua. Informan: M-4259.
739 5—5 Mayo.

EN SAN MIGUEL No. 51, ALTOS, casa de familia, se alquilan habitaciones con muebles y comida, a personas con referencias.
1002 7—14 Abril.

EDIFICIO CATEDRAL: CASA PARA familias honorables. Hay ascensor; abundante agua. Habitaciones y departamentos muy frescos. Visitando este edificio, ninguno otro le gustará después. Empedrado núm. 4.
11629 14—17 Abril.

SE ALQUILAN EN O'REILLY 5 ENtre San Ignacio y Cuba, altos de la clínica dental, buenas y frescas habitaciones bien amuebladas, en la azotea dos unidas y en el principal con todo servicio y buena comida si la desean, apropiadas para matrimonio u hombres solos. Precios económicos. Telf. A-5222.
1578 10 abril 17

Alquileres

Habitaciones

ALQUILO MAGNIFICAS HABITAciones altas, en Durege y Correa, altos taller carpintería. Alquiler, $3, agua abundante. Informan en la misma o teléfono M-1429.
1065 7 abril 17

SANTOVENIA 3: ALQUILO GRANdes cuartos, Calzada Cerro 545, departamento tres habitaciones. Vedado. Dos 268, entre Zapata y 31, alquilo cuartos. 1729 11—14 Abril

CASI ESQUINA A PRADO. PREcios rebajados, buenas habitaciones, Inmejorable comida. Casa de moralidad. Trocadero 7.
1781 11 Abril 15.

INQUISIDOR 20
Alquilo habitaciones moderna. Hombre solos o matrimonios sin niños, baratas.
1755 11 Abril 14

REINA 14
Se alquilan habitaciones, a $8 y $10, en Obrapía 73, a $10. Hay teléfono.
1896 12 abril 20

LAMPARILLA 72, SE ALQUILAN habitaciones a matrimonio sin niños u hombres solos.
1789 11 Abril 14.

ALQUILO FRESCA Y LUJOSA HAbitación, casa particular, con baño intercalado, dando comida si se desea, hombres solos o matrimonio sin niños. Calle O entre Jovellar y 27, altos. Telf. U-3372.
1754 11 Abril 15

O'REILLY 13, ENTRE AGUIAR Y Cuba. Alquilo hermosas habitaciones con luz desde 6 pesos mensuales. Informa el encargado.
1666 11 Abril 17.

SE ALQUILA UNA HABITACION frente al Parque del Maine, fresca, bonitas vistas, es amplia, ventilada, pintada al óleo, lavabo de agua corriente adentro, gran baño anexo privado, con toda asistencia, para una o dos personas. Familia honorable Telf. F-2277.
1732 11 Abril 15.

ALEJANDRO RAMIREZ 4. UNA cuadra Calzada Jesús del Monte. Alquilo amplias, modernas habitaciones con luz diez pesos. Informa encargado la misma.
1668 11 Abril 17.

MONTE 397, UNA CUADRA MERCAdo; habitaciones, departamentos tres piezas, cocina: $10 $12 $15. Sol 79, habitaciones $7 $10 $12; departamentos $15 $20. Cuba 46, departamentos, $10 $22.
1853 12—22 Abril

SE ALQUILA HABITACION MUY ventilada, en Amistad número 16, altos, esquina a Bernal. Precio: $8. Informan: en la bodega de la esquina. Telf. M-5097.
1829 12—18 Abril.

SE ALQUILA UNA HABITACION grande y fresca, a hombres solos o matrimonio sin niños, con limpieza. Villegas 82, altos. Telf. A-0535.
1860 12 abril 15

EN AGUIAR 102, ESQUINA OBRApía, se alquilan amplias y frescas habitaciones a precios de situación.
1891 12 abril 16

HABITACIONES BARATAS. $6, 8, 10, $12. Departamentos, $15, 20. Sol 73. Cuba 46. Monte 397. Industria 115, esquina San Miguel. San Isidro 63, luz toda la noche.
1854 12 abril 27

SE ALQUILA UNA BUENA HABITAción para un matrimonio, entre Muralla y Teniente Rey. Calle Habana número 113, buen precio.
1894 12 abril 15

EN LAGUNAS 25, ALTOS, SE ALquila una habitación independiente, a precio razonable. Se prefiere hombre solo.
1898 12 abril 18

Hoteles y Casas de Huéspedes

HOTEL TROTCHA
CALZADA DEL VEDADO
ESQUINA A DOS
TEMPORADA DE VERANO
Habitaciones con baño privado, incluyendo tres comidas al día, $70 mensuales por una persona y $110 por dos. También otras más económicas, arreglos especiales para familias. Servicio esmerado de hotel. El único en la Habana con más de 2,000 metros de jardines, sólo a dos cuadras de los baños de mar. Teléfono F-1076.
1374 9 abril 16

ANTIGUO HOTEL DE LUZ
El exclusivo Hotel de verano. Excelentes habitaciones, casi enclavadas en el mar. Unico lugar en donde la suave brisa del mar se extiende en las habitaciones como una capa de baño. Apartamentos amplios, con baño y activa servidumbre. Precios, al alcance de todas las posiciones económicas Oficios 35. Telf. M-5764.
478 3 abril 19

HOSPEDAJE ECONOMICO, EN EL mejor lugar de la Habana, Prado 85, esquina Virtudes. Habitaciones magníficamente preparadas con agua corriente, a $1.00, $1.50 y $2.00 por día. Por mensualidades, grandes rebajas. Servicio inmejorable. Baños con agua fría y caliente a todas horas. Elevador. Venga a verlas y se convencerá. José Buria, Prado esquina Virtudes. "Salón del Prado".
1649 11—11 Mayo.

CASA DE HUESPEDES LA MATANcera. Reina 83, esquina a Manrique Tengo dos habitaciones juntas, amuebladas; ventiladas; con servicio privado; agua caliente; buena comida. Precios, de lo mjs económico. Telf M-4069. 1520 10—16 Abril

CASA DE HUESPEDES
Galiano 84, altos del café La Isla. Departamentos con baño privado y otras habitaciones. Precios de situación. Moralidad, orden y excelente trato.
1447 9 abril 14

HOTEL PALACE
EDIFICIO PEREZ BENITOA
Sin ruidos ni molestias.
Ofrecemos a usted algo especial. Lo más lujoso de la Habana: en hotel y apartamentos. El mejor comedor del Vedado, con la mejor cocina. Precios desde $40 mensuales.
Viva con las comodidades que usted se merece. Olvídese de cocinera, criada y demás preocupaciones. Avenida Presidentes esq. 25. El edificio más alto del Vedado.
7505C 31 abril 16

PALM-BEACH HOUSE
Se alquilan frescas, confortables y muy baratas habitaciones en lo más ccéntrico y decente de la Habana. Lamparilla 64. M-4772.
13035 24—23 Abril.

HOTEL LINDBERGH
Animas 58, frescas y ventiladas habitaciones, agua fría y caliente, servicio privado, higiene y moralidad. Desde 15 a 35 pesos. English spoken.
127 1 mayo 1

CASA DE HUESPEDES
Si usted quiere comer sabroso y vivir céntrico, viva en Prado 117, frente al Capitolio. Se complace a todos los gustos. Se admiten abonados Teléfono M-4279.
1198 8—16 Abril.

Alquileres

Hoteles y Casas de Huéspedes

GRAN HOTEL COLON, VILLEGAS 110, cinco pisos, elevador a todas horas, ventilado y cómodo como ninguno. Habitaciones con servicio privado, de $20 a $40 mensuales Diario, de $1.00 a $2.00. Almuerzo, 50; comida, 50. Telf. M-6674
792 5—5 Mayo.

Hotel Astor
SAN MIGUEL Y AMISTAD
Bajo la administración de su propietario, señor Enrique Andino
Viva en el ASTOR todo el año con el mismo confort que ofrecemos al turista y garantizamos su estancia. Habitaciones con baño privado y comida para una persona, SETENTA PESOS al mes; para dos, desde CIEN PESOS.
Admitimos abonados a nuestro Restaurant, por TREINTA Y CINCO pesos AL MES.
Nuestra especialidad es la comida, y el Roof del ASTOR el más fresco de la Habana.
Precio especial en apartamentos.
TELEFONOS M-9941 y M-9942

Hotel Roosevelt
AMISTAD Y SAN MIGUEL
Disfrute de las comodidades de un hotel de lujo. Coma excelente comida en un comedor elegante. Habitaciones con todo confort y con comida $65.00. Para dos personas desde $80.00. Apartamentos de dos habitaciones propios para familias en la misma proporción. Nuestro hotel es inmejorable, nuestra especialidad es la comida. Telf. M-9822. A nuestros clientes del interior habitaciones con comida para una persona 3 pesos, para dos personas 5 pesos 50 centavos.
1792 11 Abril 15.

HUESPEDES: PARA FAMILIAS EStables. Obrapía 99, hermosas habitaciones, baños calientes todas horas. Precios bajos. Industria 115, habitaciones balcón, $16, 10. Cuba 46; departamentos, $8, 23, 10.
1855 12 abril 27

PRADO 105
Frente al Capitolio, se alquilan hermosas y ventiladas habitaciones con comida y sin comida. Las hay desde $15 en adelante. Trato familiar, excelente comida. Precios reducidos. Telf. M-8514. 1098 7 abril 15

HOTEL MANHATTAN
San Lázaro y Belascoaín, frente al Parque Maceo y Malecón. El más fresco y el más económico. Todas habitaciones son amplias, con baño, teléfono y demás servicios. Su precio, al alcance de todas las fortunas, desde un peso en adelante. Tenemos un espléndido Restaurant y un Table d'hote exquisitamente seleccionado, por $0.75 centavos. Visítenos y quedará complacido.
13348 26—25 Abril

LA MATANCERA: CASA DE HUESpedes. Reina 83, esquina a Manrique Hermosas habitaciones, amuebladas, con servicio. Buena comida; casa de orden; agua caliente. Precios de lo más económico. Telf. M-4069.
1033 7—15 Abril.

CASA DE HUESPEDES
San Rafael 37: departamentos y habitaciones. Viva independiente y cómodo, con comida o sin ella; con muebles y sin ellos. Telf. A-6008.
1197 8—16 Abril.

HOTEL BILBAO
De Julio Gutiérrez, antiguo propietario del Palacio de la Mortera. Neptuno 5. Telf. A-9041. Amplias y ventiladas habitaciones, balcón a las calles Neptuno, San Miguel o Consulado, agua fría y caliente, elevador permanente, lugar sumamente céntrico, a media cuadra del Parque Central. Precios económicos, moralidad absoluta. 1083 7 abril 15

VIRTUDES 28, ENTRE AGUILA Y Amistad, edificio moderno, fresco tranquilo, se alquilan habitaciones con muebles, luz, baño, lavabo y ropa, desde $20 mensuales. Teléfono M-9392.
1047 7—17 Abril.

GRAN HOTEL
Temporada de Verano
Teléfonos A-1002 M-9896
Alquila habitaciones; todas con baño y servicio de comida, desde $80 para matrimonio. Procure verlas antes de mudarse.
2 1—1 Mayo

THE SAVOY
NO HAY COMO LA HABANA
Para pasar un invierno agradable. Numerosas familias de provincia nos visitan durante los meses de frío, pues aquí, en el Vedado, hallan el clima agradable, comodidad y distracción. THE SAVOY es un verdadero hogar, tranquilo y delicioso, rodeado de jardines que proporcionan las ventajas del hotel sin las molestias al cuidados de la casa. Cien metros de portales, siempre frescos y con sombra, donde las señoras se sientan a leer, coser y pasar el rato. Comunicación fácil con toda la ciudad y Playa de Marianao, por los tranvías y ómnibus de las calles 17 y 9. A doce minutos del Parque Central, de las tiendas de moda, teatros, cines y bancos. Precios módicos, incluyendo tres excelentes comidas diarias, en mesas separadas para cada familia. Cuartos con baño particular y closet. Reserven habitaciones por escrito.
VEDADO: F ESQUINA A 15.
LA CASA DE LAS ESTATUAS
TELEFONO F.5270.
H1 E305 Indf. 13 Feb.

Se Ofrecen

Oficinistas

TENEDOR DE LIBROS, COMPETENte, con experiencia y conocimientos mercantiles, se ofrece para llevar contabilidad por horas, haciéndose cargo también de la redacción de documentos y correspondencia. Dirigirse por correo a M. Pérez. Neptuno 97, bajos, o al Telf. I-3697.
13577 27—29 Abril.

JOVEN DE 18 AÑOS, MECANOGRAfo y taquígrafo, sabe inglés y contabilidad, desea colocarse en oficina o casa de comercio. Buenas referencias. S. C., F. V. Aguilera número 42, Ramón Arias. Telf. A-7977.
1604 10 abril 15

TENEDOR DE LIBROS, ESPAÑOL, se ofrece todas tardes, para libros, correspondencia, facturas, etc. Módico sueldo; referencias primer orden. Obispo 81. Teléfono A-9179.
1646 11—15 Abril.

Chauffeurs

CHOFER CON AÑOS DE EXPERIENcia, recomendaciones buenas familias, busca colocación. Libre, puede ir campo o extranjero, conoce idiomas, tiene títulos Francia, Inglaterra. No pretensiones. Avisar Víctor, Zulueta 24. Telf. M-3909.
156 1 abril 14

CHAUFFEUR ESPAÑOL, CON 9 AÑOS de práctica, experto en manejo y mecánica de cualquier máquina, se ofrece a casa particular o comercio. Tiene inmejorables referencias y se somete a cualquier prueba. Informan: Peña Pobre 40. Telf. M-5550
1513 10—14 Abril

CHAUFFEUR ESPAÑOL DESEA COlocarse en casa particular o de comercio. Tiene referencias. Teléfono A-3478. 1694 11—14 Abril.

Se Ofrecen

Chauffeurs

CHAUFFEUR MECANICO ESPAÑOL práctico en toda clase de máquinas, ofrece su servicio a casa particular o del comercio. Es hombre serio, tiene recomendaciones personales de las casas donde trabajó. Habla inglés. Telf. F-2573. José.
1638 11 Abril 14.

CHAUFFEUR CON AÑOS
Experiencia, recomendaciones buenas de familias, se ofrece particular o comercio, libre, puede ir al campo o extranjero. Informan. Tel. FO-2602.
1915 12 abril 14

SE DESEA COLOCAR UN CHAUFfeur español en casa particular o comercio; buenas referencias de donde ha trabajado; trece años de práctica; pocas pretensiones. Teléfono U-6800. 1723 11—14 Abril.

SE OFRECE JOVEN ESPAÑOL PARA chauffeur. Conduce cualquier automóvil. Tiene referencias y modestas pretensiones. Telf. F-3208.
1700 11—14 Abril.

Jardineros

SE OFRECE JOVEN ESPAÑOL PARA jardinero, fregador máquinas; es trabajador. Buenas referencias. Informan: FO-9396. 1679 11—14 Abril

Manejadoras

SE COLOCA UNA MUCHACHA ESpañola de manejadora o criada de mano. Tiene buenas referencias de las casas donde trabajó. Llame al M-7665.
1058 7—14 Ab.

Criadas y Criados

SE DESEA COLOCAR UNA MUCHAcha de criada de manos o para cuartos; lleva tiempo en el país y tiene quien la recomiende; tiene buenas referencias de donde trabajó. Llamen al Teléfono FO-2807.
1224 8—14 Abril.

DESEA COLOCARSE UNA MUCHAcha criada de mano o manejadora. Informes, teléfono F-2918.
1265 8 abril 14

JOVEN JAPONES DESEA COLOCARse de criado de manos. Informan Teléfono I-6245.
971 7—14 Abril.

SE DESEA COLOCAR JOVEN ESPAñol de criado de manos, sabe servir a la rusa, es serio y tiene buenas referencias. Informan Telf. F-2117.
1757 11 Abril 14.

UNA JOVEN ESPAÑOLA DESEA COlocarse en casa de moralidad, sea española o americana, para manejadora o criada de manos, sabe coser y es instruida y muy educada; recién llegada. Telf. M-5220.
1762 11 Abril 15.

JOVEN JAPONES
Desea colocarse en casa particular. Buen criado de manos y muy serio. Tiene referencias. Informes: Telfs. A-9814. S. Shiki.
1841 12—16 Abril.

JOVEN ESPAÑOLA DESEA COLOcarse de criada de manos o cocinar y limpiar; es muy humilde y muy cumplidora en el trabajo. Tiene buenas referencias. Prefiere corta familia para todos los quehaceres de la casa. Informes: Telf. A-9561. San Ignacio, número 12, Habana.
1856 12—15 Abril.

SE OFRECE CRIADO DE MANOS PEninsular, acostumbrado servir en buenas casas conocidas de las que tiene recomendación; práctico en todo servicio fino. Teléfono A-4792.
1835 12—14 Abril.

SE DESEA COLOCAR UNA MUCHAchita mestiza de 12 años, para limpieza de casa chica. Informes: Espada 45, entre San José y Rayo.
1819 12—15 Abril.

SE DESEA COLOCAR JOVEN ESPAñola para criada de manos o manejadora; tiene buenas referencias; desea casa de moralidad; es trabajadora. Informan: F-4305.
1812 12—15 Abril.

ESPAÑOLA CON TIEMPO EN EL país, desea colocarse para cuartos y coser, sabe repasar bien o para casa chiquita, no se coloca si no es buena familia, o para manejar. Cerro 651, por San Pablo, altos. María Areces.
1878 12 abril 14

DOS SEÑORAS PENINSULARES DEsean colocarse, una para limpieza por horas, otra para criada y ayudar a los quehaceres de la casa. Informan, Salud y San Nicolás, bodega, teléfono M-4712.
1881 12 abril 14

JOVEN ESPAÑOL RECIEN LLEGAdo del Norte, desea colocarse como caballero de compañía de un señor solo, de edad mediana, hablo inglés. Escriba o diríjase a Muralla 2, barbería.
1907 12 abril 14

ENGLISH SPEAKING GIRL DESIres position as cook or general maid. Call Phone M-4572. Speak Spanish.
1912 12 abril 15

SE DESEA COLOCAR UNA JOVEN española, para cuartos, lavar, planchar ropa fina de señora y zurcir bien. M-3515.
1910 12 abril 15

SE DESEA COLOCAR UNA JOVEN española para criada de mano o manejadora, tiene referencias y cocinar y limpiar a un matrimonio solo. Informan, A-8350.
1895 12 abril 14

EXCELLENT PASTRY COOK OR laundry for American or english speaking Cuban or bachelors first class reference. FO-2789.
1897 12 abril 14

SE DESEA COLOCAR UNA MUCHAcha española recién llegada, para manejadora o criada de manos; sabe coser un poco. Informan: Vives 197. Telf. M-4070.
1766 11 Abril 14.

SE DESEA COLOCAR UNA JOVEN española para comedor, o para cuartos, sabe servir mesa a la rusa y sabe lavar y planchar ropa fina, tiene referencias. Telf. F-5058.
1651 11 Abril 14.

Cocineras y cocineros

COCINERO DEL PAIS, SE OFRECE para casa particular con muy buenas referencias. No tiene grandes pretensiones; está dispuesto a ir a los barrios extremos o al campo M-4494. 1504 10—14 Abril

DESEA COLOCARSE UNA BUENA cocinera española, es persona formal y cumplidora de su deber. Informe Luz Caballero número 5, entre Santa Catalina y Milagros. Víbora.
1633 11 Abril 14.

SEÑORA ESPAÑOLA DESEA COLOcarse para cocinar y limpiar; no duerme en la colocación; tiene quien la recomiende. Teléfono M-9539.
1864 12—14 Abril.

SE DESEA COLOCAR PARA COCInar o se hace cargo de limpieza. Concordia 132. Teléfono U-3487.
1816 12—15 Abril.

SE OFRECE BUEN COCINERO REpostero español, cocina criolla, española, francesa, helados y pastelería, agradable sazón. Muy limpio, hombre solo, sale al campo. M-4205. Antonio.
1879 12 abril 14

SE OFRECE ESPAÑOLA COCINERA, repostera, con varios años de práctica, con referencias a satisfacción. Duerme fuera. Informan, teléfono I-5496.
1885 12 abril 14

SE DESEA COLOCAR UNA SEÑORA española, de cocinera, no le importa hacer una limpieza, duerme fuera. Tiene referencias. Telf. M-7830.
1906 12 abril 15

SE OFRECE UNA COCINERA DE mediana edad. Sabe cocinar y tiene referencias de magníficas casas. No duerme en la colocación. M-5118.
1688 11—14 Abril.

Se Ofrecen

Cocineras y cocineros

JOVEN CHINO, COCINERO, COCINA criolla y española y postres. Desea colocarse en casa particular; aseado trabajador, persona seria. Informan Calzada Bejucal 157, Telf. X-3011 (Frente Quinta Canaria).
1653 11—15 Abril

SE DESEA COLOCAR UNA COCINEra en casa de moralidad. Sabe cocinar a la española y criolla, lleva tiempo en el país, tiene recomendaciones de las casas donde ha estado. Sabe cumplir bien con su obligación. Telf. M-1687.
1892 12 abril

DESEA COLOCARSE COCINERA REpostera. Tiene quien la recomiende. Duerme en la colocación o fuera. Hace plaza. Teléfono F-6105.
1728 11—14 Abril.

SE DESEA COLOCAR UNA JOVEN española, para cocinar y limpiar. Lleva tiempo en el país. Informan Teléfono M-4027.
1718 11—14 Abril.

Varios

JOSE GARDELL GARRIGO
Ex-Contratista de obras y propietario, se ofrece para administrar casas y bienes. Tiene propietarios y poderdantes que lo garantizan. Santa Irene número 105. Teléfono I-2696.
11571 14—20 abril

SE OFRECE UN MATRIMONIO PARA encargados de casa de apartamentos; son personas serias y honradas. Teléfono U-6769.
1680 11—15 Abril.

Se Solicitan

Socios

SOLICITO SOCIO, JOVEN Y FORMAL, que disponga de mil duros en adelante. Si es posible que entienda de fonda o bodega. Informan: en la Avenida 6 y calle 6. FO-2703.
1062 7—15 Abril.

PARA CASA DE REPRESENTACIOnes americanas, ya establecida y haciendo muy buen negocio, se solicita un socio con algún capital. Se desea persona activa y deseosa de trabajar, a fin de hacer su porvenir. Se prefiere con algún conocimiento del comercio. Escribir a Anuncios Clasificados 666.
1640 11—14 Abril.

Agentes

SE SOLICITAN AGENTES DE AMbos sexos en toda la isla, asegurándoles ganar de seis a diez pesos diarios, nuevo y único sistema. La Protectora del Pueblo. Infanta sesenta y dos y medio, entre Sitios y Maloja.
157 1 mayo 1

Criadas y Criados

SE SOLICITA PARA EL VEDADO, calle 2 número 202, entre 21 y 23, una buena criada de mediana edad, para asistir a una señora enferma. Ha de traer buenas recomendaciones de las casas donde haya trabajado; inútil presentarse sin este requisito. Sueldo, treinta pesos y ropa limpia.
1900 12 abril 15

Varios

Necesitamos Algunos Vendedores
para trabajar en la Habana y en el interior de la Isla. Deben ser personas cultas y de buena presencia. Puede solicitar damas. Buena comisión y parte de los gastos. Solicite personalmente de 10 a 11 a. m. Neptuno 101.1|2 entre Campanario y Perseverancia o escriba al Apartado 2129, Habana.
E-842. 10d. V15 Ab.

VENDEDOR DE ACCESORIOS DE automóviles. Casa importadora de accesorios de automóviles solicita los servicios de un vendedor competente, con experiencia en el giro. Buena comisión o sueldo y comisión. Si no es competente y conocedor del giro, que no se presente. J. S. García, Avenida Menocal 79, Habana
963 7—14 Abril.

SOLICITO COMPRADORES: TENGO pequeños objetos baratos, propios para premios de caramelos y regalos a los niños. Agente de Fábricas, Habana 85, altos, departamento 20 (entre Lamparilla y Obrapía). De 1 a 6 de la tarde.
1495 10—18 Abril

POR EMBARCARME: VENDO CASIta tres cuartos, cocina y baño. 200 varas de terreno; esquina Gertrudis y Avellaneda, Víbora. M. Fernández.
1551 10—18 Abril

SE SOLICITA HORTELANO JARDInero, casado, para cuidar finquita. Comen de lo que cosechan, casa y 20 pesos mensuales. Se exigen referencias. Llamen al teléfono F-3447.
1712-3 11 Abril 14.

SEÑORAS Y SEÑORITAS
Que tengan experiencia en venta directamente a particulares (artículos, como KOTEK, etc) y que deseen ganarse fácilmente de 5 a 6 pesos diarios. Se suplica pasen los domingos y lunes, de 10 a.m. a 5 p.m. por la casa en Obrapía 51. Sr. Klein. 1838 12—14 Abril.

SE SOLICITAN FORRADORES DE baúles. Informan, calle Suárez número 46.
1683 12 abril 15

SE SOLICITA UNA APRENDIZA PAra sacos, con sueldo. Informan, Salsipuedes número 4, departamento 4, entre Manglar y Díaz Blanco.
1871 12 abril 15

SE SOLICITA UN VENDEDOR O DEpendiente activo, de sedería y quincalla, a sueldo, soltero, y español, tiene que traer referencias de las casas donde haya trabajado. Real 25, Marianao.
7567C 12 ab 15

SE SOLICITA UNA SIRVIENTA PAra comedor, que presente referencias de casa donde haya servido. Calle 2 entre 15 y 17, casa de planta baja, Vedado.
1650 11 Abril 14.

SE SOLICITA UNA JOVEN PARA manejar una niña de tres años; que tenga pocas pretensiones; en Segunda 18, entre Gertrudis y Josefina. Víbora. 1827 12—15 Abril.

SE SOLICITA UNA MUCHACHA PAra manejar un niño de meses y ayudar algo a la limpieza. Sueldo, $10. San Lázaro 254, cuarto piso, izquierda.
1875 12 abril 14

Se Compran

Casas

COMPRO CASA DE $3,000
Situada dentro del radio de Infanta, frente de Agua Dulce a los muelles. Trato directo con el propietario. Informes, señores Alvarez y Suárez, Cerro 535, o San Rafael y Oquendo, café.
1250 8 abril 18

NO DESESPERE. ¿DESEA COMPRAR o vender alguna propiedad? Hable con Andino. Teléfono U-7479. Transacciones rápidas y satisfactorias.
1334 9—18 Abril.

Muebles y Prendas

COMPRAMOS ORO, PLATINO Y PLAta, bolsas de oro de señora y caballero, cadenas, abanicos, pulsos, relojes, monedas de cualquier nación y otras joyas antiguas. También vamos a domicilio. Fabricamos y arreglamos joyas y relojes. Carballal Hnos. San Rafael 133. Telf. U-5744.
7420C 15 abril 15

Se Compran

Muebles y Prendas

Compramos:
Cambiamos y Alquilamos
Muebles
A Plazos y al Contado
Belascoain 34, entre San Rafael y San José. Teléfono U-1610.
132 1 abril 16

COMPRO MUEBLES: A-6628, DE casas y oficinas, que sean modernos; máquinas Singer; objetos de arte y radios, etc. Pagamos bien Atención rápida. "La Regencia" Suárez 8 y 10, A-6628.
1549 10—15 Abril

COMPRAMOS JOYAS ANTIGUAS, espejos y muebles antiguos, de buena calidad. Se paga bien, Snider. Prado 78. Telf. A-9284.
1412 9 mayo 9

COMPRO MUEBLES MODERNOS TOdas cantidades, máquinas Singer ovillo central, y de escribir, burós, archivos, mamparas y divisiones de cristal. Avise al A-6620. Negocio rápido y serio. Salud 3.
1576 10 mar 10

COMPRO TODAS CLASES MUEBLES sueltos y juegos ; burós; máquinas coser y escribir; baúles; escaparates; neveras; objetos arte; vajillas; cajas caudales; archivos. Llave Teléfono A-0514. Casa Lavin.
1724 11—16 Abril.

Varios

COMPRAMOS TDDA CLASE DE VIdrieras en cualquier estado, pagamos en el acto y buen precio. Llame al U-7524 y U-7750.
468 3 Abril 18

COMPRO TODA CLASE DE CONTAdoras, pagándolas en el acto; vengan o avisen. M-9571. Si usted tiene alguna, escriba a J. R. Ascencio. Campanario 89, Habana.
1248 8 mayo 8

OPORTUNIDAD
Se compran pensiones de censos vencidos, al 50% de su valor. Informes: I-2372. 1837 12—14 Abril.

Se Venden

Casas

SE VENDE UNA CASA EN UNO de los puntos de más valor de la Habana, con más de 200 metros de terreno. Más informes, llámese al teléfono F-1789, de 10 a 11. exclusivamente.
803 5 abril 15

VENDO CASA MODERNA, DE ESquina, con bodega que renta $70. Precio: $9.000. Acepto $2.000 al contado y el resto en hipoteca. Su dueño: Suárez 3. M-1914.
1168 8—16 Abril.

CERRO: VENDO LA CASA PRIMElles 69, con sala; comedor y cuatro cuartos grandes, en $3.500| Su dueño: Zapata 3 (bodega).
426 3—3 Mayo.

VENDO LA CASA SAN NICOLAS 85-A entre Dragones y Zanja; dos plantas, 409 metros superficie; alquilada con contrato. Trato directo. Salud 21, de 4 a 6. 1510 10—18 Abril.

LOMA-LA LISA
Casa de mampostería, con sala, comedor, dos habitaciones, baño, cocina y 1,025 varas, por $5,500, $3,000 de contado. Beers and Company. O'Reilly 9 ½. Habana.
1598 10 abril 16

MARIANAO: VENDO CASA, QUIJAno y Pasaje, jardín; portal; sala; saleta; tres cuartos; baño; garage al fondo; dos cuartos independientes. $3.000, al contado $1.000. Neptuno 42 (café) Díaz.
1662 11—19 Abril.

CALZADA LUYANO: CASA MODERna, dos plantas; portal; sala; saleta; tres cuartos; baño completo; comedor. Renta $80. Se vende en 9.500 pesos. Otra con garage, una planta, en $5.800. Informan: Benavides 5-A. Teléfono I-3408.
1648 11—14 Abril

SE VENDE UNA CASA EN ANIMAS 146; renta el 10 por ciento. Urge venta. Informes: Animas y Belascoaín (bodega).
980 7—15 Abril

A LOS SEÑORES RENTISTAS
Por reparto bienes, vendo dos casas de esquina, nuevas. Habana y Jesús del Monte, en 56,000 pesos. Rentan, reajustadas, 480 pesos. Llame Teléfono X-2182. López. Trato directo
1677 11—17 Abril

RESIDENCIA EN MIRAMAR
Vendo preciosa casa en 22 esquina a Tercera Avenida. Vestíbulo; living-room; comedor; bibilioteca; sun parlor; cinco habitaciones y tres magníficos baños en colores; closets; tres habitaciones de criados y dos baños; garage para 2 máquinas; 1.564 varas: $45.000. Admito solares en parte de pago.
JORGE GOVANTES
San Juan de Dios número 3.
Teléfonos M-9595 A-5181.
1681 11—21 Abril.

VEA ESTOS NEGOCIOS
Calle 17, esquina brisa, palacete; lo más céntrico de 17; grandes comodidades. $62.000.

Vedado: Calle de letras, entre 21 y 23, brisa, 850 metros, dos plantas independientes; cinco habitaciones, tres baños, garage cada planta. $40.000.

Vedado: Calle 17, dos plantas, independientes, techos monolíticos, próxima a Paseo, $23.000.

Vedado: Paseo, dos plantas; costó $80.000; precio, hoy, $36.000.

Vedado: Próximo al Parque Medina, chalet, sala, comedor, cuatro habitaciones, garage, $19.800.

Vedado: Calle J próximo a 17, un solar completo, dos plantas, seis habitaciones, garage, $23.000.

Vedado: Regio Palacete a la entrada, esquina; es una preciosidad; vale más de $100.000; precio: $58.000. Llame al Telf. A-2338. Gerardo Mauriz, Prado 106. Le daré cuantos informes desee.
1341 9—14 Abril.

Se Venden

Casas

GANGA: URGENTE; RENTA $52.00 mensuales, Víbora. Casa madera, jardín; portal; locetas; sala; dos cuartos; comedor; cocina; serviicos y seis habitaciones independientes. Costó $5.000. Vendo mitad su valor, dando facilidades. Teléfono U-7479.
1333 9—14 Abril.

CASA GANGA $2.600
Vendo en Avenida de Concepción, Víbora, tranvía en la puerta, mampostería, sala, saleta, dos cuartos, patio, cocina, servicios. Dueño, Aguila 148, González.
1913 12 abril 14

VENDO LA MEJOR CASA DE HUESpedes, muy barata, una cuadra del parque, por asuntos de familia, buen contrato, es un gran negocio. Obrapía 99, Muñiz.
1850 12 abril 17

VEDADO. GANGA. CASA CALLE 25 número 351, entre Paseo y A. Portal, sala, comedor, tres cuartos bajos con dos baños, dos cuartos altos con baño; cuarto criada y chauffeur con servicio. Garage para tres máquinas. $24,000. Informan en la misma. Telf. F-3486.
1798 11 Abril 14.

EN CASA BLANCA. CUATRO CASAS y un cuarto en $2.500. Renta $48. Calle Animas y San Ambrosio. Teléfono A-4311, en frente alta.
1779 11 Abril 14.

VENDO UNA RESIDENCIA DE LO mejor, en 18 y B, frente a la línea de la Playa, de esquina; mide 1.200 varas, con 260 metros fabricación de primera. La doy $13.500. Se pueden dejar $8.000 en hipoteca. Informes: F-4453. Leandro Miguel.
1824 12—15 Abril.

VIBORA. $5,000, VENDO CASA DE mampostería, con sala, recibidor, 4 habitaciones, comedor, dos baños y servicios. Informes, Telf. X-1169.
1858 12 abril 15

Solares

¡MAGNIFICA OPORTUNIDAD!
EN 23, VEDADO
Le vendo de $10 a $13 vara, la medida que usted solicite. También en las calles 20, 21, 22, 24 y 26, con grandes facilidades de pago. Informa, su dueño: Dr. Aranda y M. Sañudo. Mercaderes 9, Dpto. 3, de 10 a 12 a.m. Teléfono M-6173
D2 E223 Indf. 26 En.

EN CARLOS III
Bonita inversión para triplicar el dinero. Vendo una pieza de terreno firme, muy plano, mide 23.58 varas de frente por 47 17 de fondo, dando frente a la Quinta de los Molinos y a una cuadra de Infanta, vendo todo o la mitad. Se da muy barato. Doy facilidades de pago. Su dueño, J. Bruno Zayas número 15 esquina a Vista Alegre. Teléfono I-1129.
8053 20 mayo 22

VEDADO
Vendo un lote de terreno situado a la brisa, de 20 por 40 metros aproximadamente. Lo vendo muy barato o lo cambio por casa en la Habana, Vedado o La Sierra. Informa: su dueño: Habana 82. Telf. A-2474.
1671 11—17 Abril.

MARINA
Se vende un buen lote de terreno entre Príncipe y Vapor. Son dos casas viejas, números 26 y 28. Muy buena medida para hacer una casa de apartamentos, frente al mar. Punto ideal por su proximidad al nuevo Hotel Nacional. Informa; su dueño: Habana 82. Teléfono A-2474.
1670 10—17 Abril.

PARCELAS DE TERRENO
Vedado: Calle 17, próximo a G. 19 por 40; a $30 metro.

Vedado: Calle Baños; 22x50 metros a $18 metro, a la brisa; parte alta.

Vedado: brisa; 13.66x22.66 metros; a $23 metro.

Alturas de Almendares: Avenida de América, frente al tranvía, entre grandes residencias; 17x45 varas a $7.75 vara.

En La Sierra: a media cuadra de la calle 6; brisa: 12x47, a $4.80 vara.

Almendares: calle 14, frente al tranvía; cuadro único sin fabricar, de 27x47, a $3.80. Llame al A-2338, Gerardo Mauriz, Prado 106, segundo.
1342 9—14 Abril.

VENDO UN SOLAR: ENNA Y REforma, esquina, mide 1,400 metros está ganando 40 pesos. Para informes: Monte 303 (hojalatería).
1493 10—20 Abril.

SE CEDE EL CONTRATO DEL SOlar 1 del Reparto La Asunción, Luyanó; mide 10x22; hay parte entregado. Informes: Luyanó 78-A, de 6 a 8, Alvarez.
1484 10—16 Abril

SE VENDE UN SOLAR 20x40, ESQUIna. Reparto Santos Suárez. Informes: Belascoaín y Animas (bodega) Se da barato. 981 7—15 Abril.

MIRAMAR: FRENTE PARQUE: CAlle 24 entre 5a. y 7a., vendo mi solar, 13x45 metros, $12 vara. Laguardia, Edificio Metropolitana 810.
1249 8—8 Abril

MARIANAO: SE VENDEN 1.150 METros, dos cuadras Calzada. Al fondo de la Quinta "La Purísima". Dueño: U-1516. 1269 12—14 Abril

SE VENDE TERRENO: REPARTO Rosalía, Avenida Mireles 33; mide 10x40; teniendo fabricado en parte dos lindas habitaciones decoradas, con todos sus servicios. Se da a precio de situación. Informan: en la misma. 1828 12—15 Abril.

SE VENDE UN TERRENO EN LA Calzada de Buenos Aires, entre Alejandro Ramírez y Consejero Arango. Informan en Buenos Aires número 20.
456 3 Abril 18

NARANJITO: PEGADO AL PARADEro, vendo magnífico solar con agua; calle; aceras; etc., a $2.00 vara, con $100 de entrada. Dueño: Suárez número 3. M-1914.
1682 11—19 Abril

MONTEJO: EN LO MEJOR DEL REparto, vendo solares esquina, a $1.00 vara, con $100 de entrada. Dueño: Suárez número 3. M-1914.
1683 11—19 Abril.

HORROROSA GANGA. URGE VENta 1.286 varas de terreno en Lawton. $1.80 vara, mitad al contado resto doy facilidades o dejo en hipoteca. También 643 varas al contado. M-9309.
1619 10 abril 15

Fincas Rústicas

ENTRE CALABAZAR Y GENERAL Machado, a una cuadra de la Calzada, se venden fincas de 5.000 o más metros, a 10 centavos metro. Pi. O'Reilly 23, Telf. A-4355 y A-7656, de 9.30 a 11.30 a.m.
1654 11—13 Abril

Se Venden

Fincas rústicas

EL CALOR
No se siente en una finca de campo. Compre hoy un lote en el Reparto San Pedro, en la carretera a Guanajay entre La Lisa y Arroyo Arenas, y fabrique su bungalow al igual que han hecho los demás. Tienen luz eléctrica, teléfono y árboles frutales en producción. Las personas que allí han fabricado sus casas son las mejores propagandistas del Reparto. Informes, Rubén Díaz Irizar. Telfs. F-4047 y M-2613.
14284 31 abril 30

SE VENDE LA ACCION DE UNA caballería con gran cría de puercos; camión de rancho; cría de aves; mucha siembra; árboles frutales; palmar y agua abundante; buena casa. Lucero, "Finca Recuerdo", antes de llegar a la tienda, o Reina 73.
1642 11—16 Abril

SE ALQUILA
FINCA DE CABALLERIA Y MEDIA se alquila con casa de lujo para numerosa familia; garage; vaquería; agua abundante; teléfono; arboleda en producción, a quince minutos del Capitolio, renta $200 mensuales. Informes: X-1092.
1715 11—14 Abril

Arrendamientos

FINCA RUSTICA: SE ARRIENDA EN Artemisa, ocho caballerías de tierra, propia para cultivo; carretera al frente. Informan: I-3091.
1727 11—17 Abril.

Establecimientos

BODEGA CANTINERA DE POCO DInero. Informan, Corral Falso 29. Guanabacoa.
7511C 31 abril 30

VENDO BODEGA
Entre Belascoaín Infanta, sola esquina, muy cantinera, adaptable a barra, barriada mucho porvenir, amplio contrato. Informes, Carneado, café Almendares, Infanta y Ayesterán.
1623 10 abril 14

VIDRIERA TABACOS, CIGARROS Y Quincalla, en café y mejor punto de la Habana, vendo a primera oferta, por no poderla atender, Monte y Antón Recio, café. Benito.
1804 11 Abril 14.

CAFE RESTAURANT. VENDO O admito un socio a primera oferta, en lo mejor de la Habana, es magnífico negocio. Vista hace fé. Monte y Antón Recio, Benito, Café.
1803 11 Abril 14.

BARBERIA. SE VENDE NEPTUNO 181 entre Gervasio y Belascoaín; tiene contrato; poco alquiler.
1760 11 Abril 18.

SE VENDE UNA CARNICERIA EN 15 y Tejar, Lawton. Vende media res. Informes: en la misma.
1866 12—17 Abril.

VENDO UNA BARRA, $12,000. CALzada del Monte, toda moderna, buen contrato, y no paga alquiler, es un gran negocio. La vendo por no poderla atender. Véalo hoy mismo. Informan, Monte y Antón Recio, Benito, café.
1870 12 abril 17

CAMBIO, COMPRO Y VENDO ESTABLECIMIENTOS
También cambiamos propiedades por otras o por establecimientos. Compramos créditos comerciales escriturados. Informes reservados: Alvarez y Suárez, Cerro 535 entre Tejas y Buenos Aires, o en San Rafael y Oquendo, café.
1105 7 abril 17

SE VENDE UNA TINTORERIA, TRAbaja de 70 a 80 pesos semanales, bien acreditada, mejor barrio, la Habana, Informan, Amargura 18, Manuel Barro. Telf. A-6084.
1394 9 abril 17

BODEGA
Se alquila, preparada para mercancías. Unica en el Reparto La Lira, entre la Carretera Managua y la de San Agustín. I-3118, López.
1043 7—15 Abril.

UNA FABRICA DE ALMIDON
Por no poder atenderla, vendo una magnífica fábrica de almidón; puede verse a cualquier hora, en la Finca Minerva, Artemisa. Informan: en Amistad 97.
738 5—15 Abril.

SE VENDE UNA FONDA DE ASIATIcos por tener que atender otros negocios y ausentarse su dueño. Se da barata. Alquiler $35; mucha casa. Informan: Cristo 12.
1697 11—21 Abril.

Muebles y prendas

MUEBLES EN GANGA
Gran surtido en juegos completos y piezas sueltas: juegos de cuarto, 70 pesos; comedor, 75 pesos; sala o recibidor, 45 pesos; camas a 7 pesos; cómodas, 10 pesos; seis sillas y dos sillones, 15 pesos; sillas sueltas, a $1.50; sillones, $2.50; mesas correderas, 6 pesos; y otros que no se detallan, a los precios mencionados. También se cambian y compran en
"LA PRINCESA"
SAN RAFAEL 107. TELF. U-7926.
E2396 Indf. 1 Oct.

MUEBLES BARATOS
Escaparates de lunas, $15 hasta $30; seis sillas y dos sillones de caoba, $14; cómodas desde $5 coquetas, $7; aparadores, $8; juegos de cuarto, $48 en adelante; vitrinas, $14; juegos sala mimbre, $30; Id. esmaltados, $35; neveras americanas, $6; camas de hierro, $7 y muchos que no se detallan a precio de situación. [illegible] Bahamonde, Vives 155, casi esquina a Belascoaín, Telf. A-2035. Nota: Compramos sillería de todas clases y máquinas de coser Singer.
1323 8 abril 28

MUEBLES. ALQUILAMOS Y VENdemos a plazos de todas clases y en precios económicos. Neptuno 217 y 219. U-1410. Jesús Ricos y Hno.
12166 18 abril 17

"EL CEDRO", MUEBLES
Sueltos y en juegos, se liquidan en Galiano 123, entre Zanja y Barcelona. Hacemos encargos, cambios, arreglos y compramos de uso en buen estado. Telf. A-7557.
7418C 15 abril 14

POR VIAJE, VENDO MUEBLES Y pianola. Aproveche oportunidad, Calle Primera entre Línea y C, Reparto Jesús María(Apeadero de Columbia por trenes de Zanja. Pueden verse sábado, domingo, martes y jueves, de 9 a 12 y de 3 a 6. Sr. Garrido. 1720 11—14 Abril

Juegos de Recibidor
en
CAOBA Y MIMBRE
Precios nunca vistos
LA ZILIA
SUAREZ 43-47. A-1598.
7456 13—14 Abril

M.E.C.D. 2016

Se Venden

Muebles y prendas

URGENTE. POR EMBARCARSE SU dueño se venden todos los muebles (arte moderno) de un lujoso apartamento. Reina 13, altos, de 1 a 6.
1743 11 Abril 14.

VENDO SOBERBIO JUEGO CUARTO decorado, tres cuerpos, 9 piezas; también juego Reina Regente casi regalado. Deseo mudarme. No trato con mueblistas. San Miguel 146 altos.
1786 11 Abril 14.

SE ARREGLAN Y COMPRAN TODA clase de muebles. Se dejan de los tipos más modernos; barnices finos, esmaltes y tapicería en general. Avisen al teléfono U-3566.
1748 11 Abril 21.

SE VENDE JUEGO DE COMEDOR, de caoba, acerado; está completamente nuevo y se da en proporción. Puede verse a todas horas en D entre Línea y 11, Vedado.
1810 12—15 Abril.

GRAN LIQUIDACION DE MUEBLES

Juegos de cuarto con cinco piezas, $55, con escaparate de tres cuerosh, nueve piezas, $150, de recibidor, desde $40, de sala con siete piezas, $45, de comedor desde $65, de caoba estilo Renacimiento, $150, escaparates con lunas, $25, camas de hierro desde $7, de niño $6, sillones de portal, $9 el par, una victrola ortofónica $40. Infanta número 88, Cao y Pita. Telf. U-4352.
1909 12 abril 27

GRANDIOSA LIQUIDACION

Por dejar el negocio. Joyas, muebles, ropas, baúles y maletas de todas clases.

Máquinas coser Singer, máquinas escribir, victrolas, todo procedente de empeños.

Aproveche la ocasión e invierta bien su dinero.

LA SEGUNDA COMPETIDORA

San Nicolás No. 250, entre Gloria y Corrales. Teléfono M-2875

SE ARREGLAN MUEBLES

La Casa Pernas: Perfecta reparación y reconstrucción de toda clase de muebles finos y corrientes; pintamos mimbres y neveras sistema Duco. Envases; azogue de lunas; esmaltes; barnices y tapicería. San Rafael 143, esquina a Soledad. Teléfono U-4680.
962 7—14 Ab.

LIQUIDACION DE MUEBLES "LA Victoria". Monte 193 esquina a Antón Recio. Teléfono A-2538. Escaparates, desde $8; con lunas, desde $18; coquetas, desde $10; aparadores, desde $6; mesas correderas, desde $6; de noche, desde $2; espejo y consola desde $10; seis sillas y dos sillones, caoba, desde $18; americanas desde $15; juegos de cuarto marquetería, desde $55; de comedor, $55; de sala, desde $35; vendemos muebles sueltos a plazos y contado. Alquilamos muebles. Damos facilidades de pago. Compramos muebles usados y se los tomamos en fondo. Para el campo, embalaje gratis.
1581 10 mayo 10

MALETAS Y BAULES

Surtido completo, garantizamos grandes ventajas en precios y calidad.

JOYAS

Antiguas y modernas, desde las más finas a las más económicas y lo mismo en objetos de arte.

MUEBLES

En juegos y sueltos, de todas clases, más baratos que nunca. Piñón y Hermano, Factoría y Corrales, al fondo de La Isla de Cuba.
12667 21 abril 20

MAQUINAS SINGER

Ovillo central, tenemos una gran cantidad completamente nuevas; las garantizamos de 12 a 45 pesos. Vendemos piezas de repuestos de todas clases. Angeles 36. Telf. A-8861.
12091-T 17 A. 17.

Cajas Registradoras

REGISTRADORAS NIQUELADAS, caoba, cinta, ticket, contadores, gavetas, vendemos sin dinero de entrada. También hacemos reparaciones garantizadas. Compramos también. Campanario 89. Telf. M-9571.
1874 12 mayo 12

VENDO CONTADORA NACIONAL, 2 gavetas; dos contadores Marca $7.99; cinta tecla de pagos y mesa carambolas 4x8, seminueva, primera oferta. Cocina gas, cuatro hornillos. Obrapía 99. Muñiz.
1852 12—17 Abril.

Maquinaria

SE VENDE UNA CALDERA SISTEMA Irensito, de retorno, capacidad 100 HP. Se puede ver: Buenos Aires y Paz. Telf. I-3989.
1010 7—22 Abril.

SE VENDE UN MOTOR DE 30 HP. con su compresor; bomba de aire y para agua; y tubería necesaria para su funcionamiento. Un Generador de 20 Kv. 115 Vols. 174 amperes marca "Bremen", con un año de uso. Para informes: dirigirse a Santiago Gutiérrez, Apartado núm. 1 Taguasco (Provincia Santa Clara)
7560C 9—16 Abril.

MAQUINARIA. SE VENDE UNA TURbina eléctrica de 10 x 8, con motor General Electric, de 250 H. P. Propia para acueducto, regadío, 2 bombas Duplex de vapor, de 6 x 4, 8 x 6, motor marino Heavy Duty, de 22 H. P., con propela, planta de clorificación, para pozos o acueductos, bomba para pozo profundo, de tres pistones con motor de gasolina. Toda esta maquinaria está en perfecto estado. Informarán, Manzana de Gómez 364, de 10 a 11 a. m. Teléfono FO-1513.
1857 12 abril 22

Se Venden

Varios

MONEDA EXTRANJERA

Para comprar o vender, en Obispo número 15-A, frente a la Plaza de Armas. Cambios Legales.
14126 31—15 Abril.

BILLARES. SE VENDEN DOS MEsas de Viuda, 5 x 10, completamente nueva, con todos sus accesorios completos, se dan baratas por no necesitarlas. Calle Almendares y S. Manuel, Marianao, Telf. FO-7956.
1565 10 abril 25

SE VENDE UN LOTE DE TUBOS DE plomo, de una onza de capacidad, a treinta centavos docena. También una emulsionadora. Obispo 25.
1868 12—14 Abril

REGALAMOS CAJAS DE CAUdales de acero, contadoras niqueladas y de caoba, armatostes, cantinas, vidrieras, mesas de mármol, vitrolite y madera, sillas de Viena, nuevas y de uso y muebles en general, a como quiera. Apodaca 58 entre Suárez y Revillagigedo.
1464 9 abril 19

SE VENDE UN AEROPLANO

CHALLENGER de 3 asientos, reconstruído como nuevo. $2.500.00 al contado entregado en la Habana. Otras gangas también. Dr. Bertram, Hotel "Harding", Habana.
AE-100. 16 Ab.

APARATO DE CINE PROFESIONAL, marca "Pathé", se vende, completamente equipado y nuevo. Informan y puede verse de 11 a 5 en Calzada 126-A. Vedado. Telf. F-5035.
1692 11—19 Abril.

Música

Pianos y Pianolas

PIANOS, PIANOLAS E INSTRUmentos al contado y en plazos cómodos. Música impresa y estudios para todos los conservatorios. Pianos de alquiler, afinaciones y reparaciones. Calidad y bajo precio. Viuda de Carreras y Cía. Prado 115. Teléfono A-3642.
D7 E1757 Indf. 1 Ag.

PIANOS Y PIANOLAS CASI NUEvas, de los mejores fabricantes, se venden muy baratos. Grandes facilidades de pago. "El Brillante" Aguila 139, entre San José y Barcelona.
1517 10—14 Abril.

PIANOS Y PIANOLAS DE LAS MEjores marcas, los vendo a como quiera. Absoluta garantía. Por escrito y nada de palabras. Casa Domínguez, Dragones frente al teatro Martí. M-3040.
14311 31 abril 30

Afinadores

AFINE SU PIANO O PIANOLA POR $2.50. Absoluta garantía. Virgilio Fernández, procedente de grandes fábricas europeas. Taller de reparaciones de pianos y victrolas, y barnizado de pianos. Zulueta 36 1|2. Telf. M-3040.
14278 31 abril 30

Fonógrafos y discos

NADIE, AUNQUE PAREZCA IMPOsible, puede vender pianos, pianolas u ortofónicas para personas de refinado gusto, a precios tan reducidos como "La Predilecta", por ser éstos procedentes de empeños. En garantía, nadie nos supera; menos en facilidades de pago. "La Predilecta", San Rafael y Oquendo.
1822 12—27 Abril.

Radios

MARAVILLOSOS APARATICOS DE radio, trabajan sin baterías ni tubos. Se envían al recibo de dos pesos. José María Fernández. Provincia Habana.
1636 11—14 Abril.

RADIO-ORTOFONICO. EL SONIDO desagradable o metálico de su Radio se tranformará en **pureza de tono** si utiliza la bocina de su Ortofónica. Vendo el único adaptador científico necesario para esta combinación. Oigalo. Informes: I-3576.
1821 12—15 Abril.

RADIO VICTOR: VENDO Y CAMBIO por Ortofónica. Vendo Ortofónica, ganga, en 40 pesos. Véala hoy: Monte 280 (locería) Manuel Pico. Telf. A-2890.
1696 11—26 Abril.

Dinero e Hipotecas

Se Ofrece

DINERO

Doy grandes y pequeñas cantidades en hipoteca desde el 6% en adelante para la Habana y sus barrios; también tengo para los Repartos. Operació nrápida y absoluta reserva.

JULIO C. GRANDA

Obrapía 33. Telfs. M-5921 y F-5759
1235 8—8 Mayo.

DOY DINERO EN PAGARE CON LA firma de comerciantes y de empleados o propietarios. Operación rápida, Alberto Cuervo. Obispo 59, altos.
278 2—15 Abril.

DINERO para hipotecas al tipo más bajo de plaza, en todas cantidades, con la mayor reserva y prontitud. Miguel F. Márquez. Empedrado 16, altos, esquina a Cuba.
2102 indef. 1 Sep

NO SOY CORREDOR: DESEO COLOcar en hipoteca, en la Habana, $7.000 juntos o separados. Teléfono F-1790
1719 11—14 Abril.

Dinero e Hipotecas

Se Ofrece

DOY DINERO EN PAGARE, CON LA firma de un propietario de casas. También en primera y segunda hipotecas, al 7% sobre condominio, usufructos, una propiedad, participación de herencia, bóvedas. Operación en el día. Alberto Cuervo. Obispo 59, altos, Teléfono A-0318.
277 2—15 Abril.

DINERO: DOY ENSEGUIDA

Al 6 y medio en la Habana; al 7 y 7 y medio, Miramar, La Sierra, Nicanor del Campo. También doy sobre muebles, automóviles, etc. Marín Aguiar 72. A-9287.
1214 8—14 Abril

Tenemos Grandes

Y pequeñas cantidades de dinero para hipotecas al mejor tipo, sobre fincas, casas en laHabana, Marianao y sus barrios, para fabricar. Martínez y Prieto. O'Reilly 23. A-6951.
106. Indf. 30 En.

EN HIPOTECA DOY $500 A $5.000 sin comisión, Habana Repartos; también $6.000 a 50.000 y segunda hipoteca, Neptuno y Amistad, café (vidriera de Tabacos. Díaz. M-5238.
1661 11—19 Abril.

HIPOTECA: ME URGE COLOCAR desde 500 pesos hasta 25 mil, con buena garantía. Cobro poco interés; mucha reserva. J. Llanes. Sitios 42, esquina San Nicolás. Teléfono M-2632.
1409 9—24 Abril.

DINERO

para fabricar frente al Colegio *de* Belén

A los que compren solares en las dos manzanas situadas en la doble línea del tranvía entre las calles 4 y 6 (frente al Lcdo. Jesús Ma. Barraqué), les facilito íntegramente el importe de su construcción.

Se dan facilidades de pago; pudiendo si se desea, amortizar con los alquileres.

Para más detalles

Cuba No. 81, altos.
Teléfono A-4005.
12779 30d. v. 25 ab.

HIPOTECAS EN 24 HORAS AL 6½ y al 7% en todas cantidades Habana y Repartos no pierda usted su propiedad. Véame en seguida G. P. Quintana. Chacón 23. Telf. M-7730, y FO-2188.
1776 11 Abril 21.

Para el Hogar

Reparación de Muebles

NEVERAS, MIMBRES, ESMALTO, sostema Duco, igual que de fábrica Barnices muñeca fino; esmaltes en general; tapizamos, envasamos muebles. Precios baratísimos. Aniceto Calvo, Telf. U-3164, Zanja 61.
12999 24—23 Abril.

SE ARREGLAN MUEBLES "EL ARTE"

Taller de reparación y reconstrucción de muebles, envases y embarques, Especialidad en pinturas, barnices y tapicería. Calle I número 69, casi esquina a Calzada. Teléfono: F-2312.
7430C 17—17 Abril

REPARACION MUEBLES, CASA Pardo, U-5761. Barnices muñeca, fino, esmaltes. Duco, decoraciones. pinturas mimbres a vapor, dorados, tapicerías. Azogamos lunas, reformamos y envasamos muebles. Garantizamos nuestros trabajos. Precios baratísimos. San Rafael número 130.
12996 24—23 Abril.

Varios

SENOS

Desarrollo o restauración por nuevo tratamiento de uso externo. Conserva la lozanía del seno y la suavidad del cutis con los productos Emegé. De venta: La Casa Grande; La Dalia; Prado 106, y La Filosofía. Consultas confidenciales por correo o teléfono, Mlle. Emegé, Industria 57. Telf. M-9513.
1577 10 ab 15

LIQUIDACION

Economice un 50% arreglando sus colchones usados, desde $4.00 en adelante, le quedan nuevos. Liquidación colchones, colchonetas, almohadas, sobrecamas, sábanas, fundas de todas clases. Pida precios: "La Luisita", Monte 121, esquina Angeles. A-8107.
1537 10—20 Abril

Para las Damas

Peluqueros

"EL PENSAMIENTO", CALZADO A medida; hecho a mano. Especialidad para pies delicados o defectuosos. Pasamos a domicilio. No cobramos el lujo. Calzada del Cerro 771. (Frente a la Iglesia). Telf. I-6157.
2688 17 A. 17.

PELUQUERA-PEINADORA

Y manicure, ofrece sus servicios exclusivamente a domicilio. Melenas, 50 centavos. Rizado Marcell, 60 centavos. Manicure, 60 centavos. Arreglo de cejas, 50 centavos. Masaje. Será usted atendida; esmero y prontitud, llamando Teléfono I-3523.
1351 9—19 Abril.

Especialidades

EXCEMICIDA DE MADAME SENtouré. Maravillosa pomada francesa, infalible para excemas, herpes, psoriasis, granos, fístulas. Poderoso específico para llagas, úlceras crónicas. Curas asombrosas. Venta: Sarrá, Jahnson, Taquechel. Depósito: Máximo Gómez 412. Dr. Moriet. G8 Ador. Indef.

Varios

MANTONES DE MANILA; MANTIllas; peinetas españolas; trajes típicos de todas naciones; pinturas, maquillajes para artistas de teatro y de cine. Alquiler de disfraces para carnaval, de todas clases y estilos, los alquila PILAR, Virtudes 28, entre Aguila y Amistad. Teléfono M-9392.

FUERA CANAS. OBTENGA UN hermoso color negro o castaño usando "La Favorita", tintura instantánea y vegetal a base de Quina. Estuche, $1. De venta en boticas y sederías. Depósito: Peluquería PILAR, Virtudes 28. Teléfono M-9392.

CORTE DE PELO A SUS NIÑOS por expertos peluqueros, estilo americano y francés. Niños, 50 centavos. Niñas, modelo "Garzón"; niños, "Juana de Arco", 50 centavos. Señoritas, 80 centavos. Peluquería PILAR, Virtudes 28. Teléfono M-9392.

"PILAR": PELUQUERIA DE SEñoras y niños. Peinados, $1. Masajes, 50 centavos; manicure, 50 centavos; lavado de cabeza, 50 centavos; teñido del cabello, desde cinco pesos. Trenzas, moños postizos, cabello. Virtudes 28. Teléfono M-9392.
13239 25—25 Abril.

MASAJE. GIMNASIA. MEDICINALES Tratamientos contra enfermedades musculares. Adelgazar. Precios módicos. Informa señor Leren. Teléfono M-2121. De 3 a 6 a domicilio.
827 6 Mayo 4.

Enseñanzas

Academias y Colegios

TRADUCIMOS Y CONTESTAMOS COrrespondencia. Traducción de documentos legales, catálogos, etc., en todos idiomas. Se aceptan igualas para corresponsales. Servicio esmerado, prontitud. Bureau Internacional, Aguacate 54. Departamento 312. M-6944 M-6945.
1223 8—23 Abril.

Gran Academia Comercial de Idiomas, Taquigrafíia y Mecanografía. Unica premiada en el concurso Profesional celebrado el 28 de Mayo de 1922. Colegio elemental y superior. Director: Luis B. Corrales, Loma de la Iglesia de J. del Monte, Teléfono I-2490. Clases de día y de noche. Internos. En todas las librerías y en esta Academia se vende la única Aritmética Mercantil, práctica, con problemas de Teneduría de Libros. Más útil y más barata que se conoce.
[illegible]

ACADEMIA MERCANTIL

Clases individuales, colectivas o por correspondencia, de Teneduría de Libros, Cálculos Mercantiles, Contabilidad superior por experto contador, Taquigrafía Pitman; Inglés, Ortografía, Mecanografía, $2. Enseñanza práctica garantizando éxito. Cuota módica. Luz 22. Teléfono A-9621.
123 1 abril 16

AL COLEGIO

Hemos enviado a la señorita Africa Calvo (17), al Colegio Southern Seminary, Virginia, la cual embarcó sola. Va a estudiar inglés, piano, etc. Beers and Company, Agente de Colegios. O'Reilly 9 ½, Habana.
1597 10 ab 16

ADMITO OTROS CUATRO ALUMnos para las clases colectivas de inglés o alemán, también voy a domicilio. Hago traducciones ambos idiomas. Carlos III 8 C. U-8221. Henry Moeller.
1569 10 abril 14

PONGA SU ANUNCIO CLASIFICADO EN EL "DIARIO" LE CONVIENE

Enseñanzas

Academias y Colegios

Academia de inglés ROBERTS

MALECON 31

Las nuevas clases principiarán el día 2. Clases nocturnas, $6.00 mensuales. Clases particulares por el día, e la Academia y a domicilio. ¿Desea usted aprender pronto y bien el idioma inglés- Compre usted el METODO NOVISIMO ROBERTS, reconocido universalmente como el mejor de los métonos hasta la fecha publicanos. Tercesa edición, pasta, a $1.50.
B1403 Innf. 6 Jn.

GRAN ACADEMIA DE CORTE NACIONAL

SISTEMA "SERRA"

Damos títulos de profesoras en un mes. Admtimos populas y medio pupilas. Clases por correspondencia, día y noche, domicilio. Vendemos el valioso método Serra. Lealtad 82. M-6846. Paquita Serra.
7559C 7 may 7

COLEGIO "SAN ALBERTO"

Primera y segunda enseñanza, Comercio. 17 número 233, Vedado. Teléfono F-5594. Se admiten medios internos y **dos internos en familia** no mayores de 14 años. Clases por horas, desde las cuatro. No hay vacaciones de Verano. Se dan asignaturas de Ingreso y Primer año para Septiembre.
7520C 1—1 Mayo.

COLEGIO SAN ELOY

Pupilos desde $18.00 al mes. Primera Enseñanza, Preparatoria, Bachillerato. Idiomas y Comercio. Se admiten internos, medio internos o externos. Calzada del Cerro núm. 620. Habana. Telf. I-6002. Pida prospectos.
7492C 27—26 Abril

PRONTUARIO DE LOS VERBOS INGLESES

INNOVACION NOTABLE
Diccionario-Gramática Manuable
Que facilita grandemente el rápido conocimiento del inglés. De venta en las principales librerías.
276 2—17 Abril.

Profesores

PROFESORA DE INGLES

Con dominio perfecto de los dos idiomas. Clases a domicilio y en mi residencia particular, calle 17 número 375, apartamento Nº 10. Especializada en la enseñanza de niños. Informes: de 12 a 3 p.m. y de 7 a 10 de la noche. Mrs. H. Wiswell. Teléfono F-3403.
J. I. R. 9—24 Abril.

ENSEÑAMOS INGLES, MECANOgrafía, taquigrafía, teneduría, aritmética. Preparamos para el Instituto. Clases día y norhe. Informa, dortor Loreto Serapión, Gervasio 116, altos. Telf. U-3032.
1408 9 abril 24

MISS KATE, PROFESORA DE INglés. Método práctico y sencillo. Preparación para Instituto y Normales. Telf. I-4255.
7535-C 2 Abril 17.

FRANCES-INGLES

Oficial belga tiene algunas horas disponibles para dar clases en francés, personales y colectivas. Conversación y preparación para exámenes. Enseñanza en inglés por señora americana. Oficina: Empedrado 49, Apt. 2-A. Telfs. M-7374, A-4728, de 1 a 4 p. m.
12114—197 18—17 Abril

PROFESORA DE ESPAÑOL, INGLES y Francés. Especialmente señoras y niños. Precios de situación. Teléfono A-2895.
214 2—17 Abril

OFRECESE INTITUTRIZ FRANCESA puede enseñar español, desea familia interna o externa, buenas referencia. Teléfono FO-1378.
294 2 Abril 17.

PARA EL INSTITUTO: ANDRES REyes, Química; Julio C. Torra, Matemáticas; Juan J. Torra, Matemáticas. Teléfonos I-7215, U-6095. San Lázaro 504. Clases colectivas y a domicilio.
321 2 Abril 17.

BAILES—:—M-3643

Aprenda Son, Danzón, Foxtrot, Pasodoble, Vals; 5 bailes, $10. Son y danzón, $5. Con derecho a clases hasta aprenderlos. Bailes españoles, castañuelas, bailes teatrales. Casa particular. William, M-3643.
1830 12—12 Mayo.

PROFESOR DE INGLES, GRADUAdo en Detroit, Michigan, desea dar clases por horas; tiene buenas referencias de familias cubanas. Telf. M-3565, Industria núm. 125. H. W Mattord.
1863 12—16 Abril

¡HAGASE AVIADOR!

De acuerdo nuestra Institución con una compañía de transportes aéreos, hemos dado comienzo a un curso de aviación, en su parte teórica y práctica. Las prácticas se efectúan en Habana, Camagüey y Bayamo, por nuestro profesor de Aviación Francesa, Negein H. Goldstone. Escríbanos y envíenos 10 centavos en sellos, y le daremos informes, así como folletos de nuestros 40 cursos por correspondencia. Observe nuestro nombre y dirección: INSTITUCION NACIONAL PITMAN, Concordia 112 Habana.
1839 12—24 Abril

INSTITUTRIZ FRANCESA, HABLAN do perfectamente inglés; enseña gramática, Literatura, correspondencia comercial. Primeras clases de piano a niños. Precios razonables. Industria 74. Teléfono M-8008.
1826 12—15 Abril.

PROFESORA FRANCESA

Da clases de Francés y Literatura a domicilio y en su Academia. Calle 4 número 263, entre 21 y 27. Vedado. Teléfono F-2658.
E1862 Indf. 1 Sept

PROFESORA DE CORTE Y COSTUra Sistema Serra, da clases a domicilio y da título de profesora en un mes, se hace cargo de toda clase de costura en su casa, también corta moldes a medida, precios económicos. Da facilidades de hora. Teléfono F-3011.
1242 8 abril 14

Enseñanzas

Profesores

INGLES

Enseñado por profesora americana; **sorprendentes** resultados en pocas semanas. El discípulo leerá, escribirá y hablará el inglés en breve tiempo. Lecciones a domicilio también. Miss Kapan, Edificio Granada. San Rafael 14 y medio| Departamento 402. M-8005.
13191 25—24 Abril

A MODICO PRECIO

PROFESORA COMPETENTE: da clases a domicilio y en su casa, de taquigrafía Pitman, Mecanografía al tacto, Teneduría de Libros, Aritmética, Mercantil y Correspondencia comercial, por métodos modernos y rápidos. Teléfono I-7007. Calle Gonzalo esquina a Avenida, "Villa Nena", Víbora.
13027 24—23 Abril.

PIANO Y SOLFEO: DOY CLASES. También a domicilio. En poco tiempo tocará lindas piezas y será profesora estudiando por mi práctico siste. A-0225. Precios económicos.
7534C 3—3 Mayo

PROFESORA AMERICANA DESEA discípulos para enseñarles inglés a domicilio. Telf. M-3916.
1115 7 abril 14

MISS VIRGINIA BURTNER, PROFEsora de inglés, de larga experiencia, ofrece de nuevo sus servicios profesionales después de su regreso de los Estados Unidos. F-3879.
1057 1—14 Abril.

ARITMETICA Y ALGEBRA

Profesor especializado en la preparación de estas asignaturas, para el Instituto y Normales, con inmejorables referencias, da clases particulares. Sr. Núñez, Telf. M-2111. Para más informes: Llame de 5 a 6.
7544-C 3 Mayo 3.

PIANO Y SOLFEO: DOY CLASES. También a domicilio. En poco tiempo tocará lindas piezas y será profesora estudiando por mi práctico sistema. A-0225. Precios económicos.
7534C 2—2Mayo.

SEÑORITA PROFESORA, SE OFRECE para dar clases a domicilio, de primera y segunda enseñanza. Especialidad en niños pequeños. Teléfono F-5607.
1647 11—20 Abril.

REMITA SESENTA CENTAVOS EN giro postal (no sellos) para enviarle mi nuevo libro para aprender inglés fácilmente. J. Mora González. Marqués González 5.
1637 11—16 Abril.

CLASES INDIVIDUALES, DIA Y noche. Teneduría, Aritmética, Caligrafía, Redacción; todo $5.00 mensuales. Inglés, Taquigrafía Pitman, Mecanografía, Ortografía, 5 pesos. Diploma y empleo final. Profesor Tizol, Belascoaín 195. Telf. M-1803. Pida folleto.
12785 22—21 Abril.

NO VAYA A PARIS

Desconociendo el idioma; aprenda rápidamente por elemento Universidad de Lovaina. Mirandol, Hotel Andino San Lázaro 490, frente Universidad
753 5—15 Abril.

RAMONA GIRAL DE MENDEZ

Fundadora del corte parisién Martí en la Habana. Enseñanza rápida por los últimos figurines, a domicilio. Patrones a medida. Precios módicos. Para tratar con la Profesora, por la mañana. Salud 33, **segundo piso.**
11991 17—16 Abril.

INGLES; TENEDURIA; TAQUIGRAfía (inglesa y española); Ortografía; Mecanografía; Matemáticas; Dibujo Lineal y Mecánico. Enseñanza a domicilio por el Profesor F. Heitzmon, Reina 30, altos. Honorario, 11 pesos mensuales, individuales; y 6 pesos colectivas. Se darán más informes por escrito o personales.
12979 24—23 Abril

Solicitud de Alquileres

SOLICITO EN ARRENDAMIENTO casa grande, para inquilinato. Doy toda clase de garantías. A-5907.
1219 8—18 Abril.

ATENCION

Solicito casa que reuna buenas condiciones para casa de inquilinato o casa de huéspedes y que tenga diez o más departamentos; en punto céntrico. Escribir con informes y dirección a Martín Rodríguez. Prado 51, esquina a Colón, (vidriera).
1375 9—15 Abril.

Agencias de Colocaciones

LA MATANCERA

A-7740. Sirve rápidamente cocineras, criadas, toda clase de servidumbre y empleados de ambos sexos con referencias. Calle Sol 103. Servicio permanente a todas horas.
284 2 Mayo 2.

"LA PURISIMA" A-0339. SERVIMOS buenas cocineras, criadas blancas y de color, muchachas por horas, trabajadoras, que garantizan su conducta. Llame a Sánchez Sol 112.
14133 31—15 Abril.

LA RAPIDA: U-8221, CARLOS II 8-C ofrece lo mejor en cocineras, criadas, manejadoras, etc. con referencias; hay españolas, cubanas, jamaiquinas, etc. jóvenes y mediana edad
1547 10—14 Abril.

PIDA SUS SIRVIENTES A QUIEN le ofrezca garantías. La Agencia Montalvo las tiene. Calle 17 esquina a F, Vedado. Telf. F-4427.
7553C 5—5 Mayo.

Animales

Varios

VENDO UNA YEGUA, 5 AÑOS, REcién parida y mansa, propia para criar niños, en cuarenta pesos. Los Pinos, al lado de la bodega de Vidal. Informes: I-2015.
1514 9—19 Abril

SE VENDEN 5 VACAS, UNA DE ellas parida, a precio de situación. Informan, Marqués González 60 1 2. Teléfono U-5277.
1904 12 abril 15

Automóviles

VENDO UN AUTO BUICK DE 7 PAsajeros o cambio por otro automóvil de 5; véalo, que le conviene y hará negocio. G. y 23, Vedado.
10 —15 Abril.

SE VENDEN UN CHEVROLET 27 y un Buick ligero, los dos en buenas condiciones, al contado. Verlos piquera de Carreño. Marina y 23.
1443 9 abril 14

GRAN TALLER DE CHAPISTERIA

Reparación en general de radiadores; pintura "Duco"; soldadura outógena, de Enrique Padilla, Infanta 8, entre Jovellar y San Lázaro. Telf U-7267.

Esta casa pinta con "Duco" todas las reparaciones de los trabajos de chapistería, con precios muy reducidos y con toda garantía en las reparaciones generales. Mi interés es que sea usted un cliente para siempre.
12162 J. I. R. Indf.

GOMAS BARATAS

30x3½	$ 6.50	29x4.40	$ 6.50
31x4CP.	8.90	29x4.50	9.50
32x4	14.50	30x4.50	8.50
33x4	13.90	28x4.75	12.50
32x4½	15.90	29x4.75	12.75
33x4½	19.50	30x5.00	14.25
34x4½	16.90	31x5.00.20	14.50
30x5	23.50	32x5.00	16.50
35x5	25.50	31x5.25	17.90
30x5.77.600	17.50		

LAS CAMARAS UN 40 POR 100 DEL PRECIO CORRIENTE

HAVANA TIRE CO.

San Lázaro y Campanario. M-6609. Luyanó 11, esq. Toyo. I-1973.
7540C 3 Abril 14

POR MARCHARSE AL EXTRANJEro, se vende un magnífico Studebaker de 6 cilindros. Acabado de pintar con fuelle nuevo. Se da como ganga, en $190. Informes: Malecón núm. 250 (bajos izquierda). Mr. Herny Bremken.
1843 12—15 Abril.

SE VENDE UN CAMION STEWART, do una y media, marcado, cinco gomas nuevas, cama nueva, caseta cerrada con llave; vidrio de sube y baja, gomas de aire, se da toda prueba. En $1.300. Informan en el Telf. I-6738.
1867 12—15 Abril

¿QUIERE VENDER SU AUTOMOvil, rápidamente, al contado? Tráigalo al Salón de "Ventas de Autos en Consignación", San Lázaro 261.
1862 12—17 Abril.

SE VENDE UN CAMION CHEVROlet; muelle largo; propia para panadería u otras industrias. Se da barato. Informan: en Tamarindo 7-A, Teléfono I-1131.
1795 12—15 Abril.

VENDO AUTOMOVIL H-C-S, ESPEcial, 5 pasajeros, 4 cilindros, 6 ruedas alambre, completas; buena pintura Duco; motor a toda prueba. $180. Obrapía 99, Muñiz.
1851 12 abril 17

SE VENDE UNA MOTOCICLETA F. N. Especial, 4 cilindros. Compostela número 150. Luis Gómez.
1888 12 abril 14

VENDO UN AUTOMOVIL HUDSON de siete pasajeros, está como nuevo. Si lo ve lo compra, Calzada número 100, garage, Vedado.
1799 11 Abril 18.

MARMON CERRADO. CINCO PASAjeros, completamente nuevo, lo vendo en proporción. Doy facilidades en el pago. Buena oportunidad. Informan teléfono A-5575.
1759 11 Abril 14.

BOLETIN SEMANAL AUTOS DE USO

Crevrolet Touring del 26 . **$100.00**

Buick ligero Touring del 26, cuatro gomas nuevas **$550.00**

Nash Standard Touring del 28, Fuelles, pintura, 5 gomas nuevas, ganga **$700.00**

Nash Special Touring, 5 pasajeros, motor perfecto, en magníficas condiciones **$700.00**

Baby Marmon Touring. Ganga en . . . **$995.00**

Packard Touring, gomas Ballon, en muy buenas condiciones **$750.00**

Nash 7 pasajeros, Touring del 28, 4 gomas de paquete flamante, en . . . **$800.00**

Essex Sedan, 4 puertas, del 28. en . . . **$650.00**

Chrysler 72 Sedan, de lujo, 6 gomas de paquete, casi nuevo. Ganga: . . . **$1.000.00**

Y muchos otros, de todas las marcas, abiertos y cerrados, 5 y 7 pasajeros, que vendemos a precio de ganga.

En todas nuestras máquinas damos facilidades de pago.

En nuestras oficinas se le atenderá desde las 7.30 a.m. hasta las 11.30 a.m.

PLA, AIXALA COMPANY
Marina y Príncipe
U-4327 y U-1737
E874 3d. 15 Abril.

Automóviles

SE VENDEN CARROS DE USOS DE todas marcas, Turismos, Sedanes Cupé Cuñas, Camiones Ligeros para todas las industrias Fabricamos las carrocerías en la casa y las pintamos con letreros, a precios de situación. Zanja 100.
1186 8—23 Abril.

SE VENDE UN FORD DEL 26, EN buen estado; acabado de pintar. San Leonardo 21, Jesús del Monte, de 12 a 2 p.m
1660 11—15 Abril

Casas de Préstamos

PARA OFICINA Y DE OCASION

Burós planos y cortina; burós; máquinas de escribir, sumar; libreros; giratorias; mesas de máquinas; archivos; mimiógrafos; accesorios. Véalos. Villegas 6. A-8054.

A-8054, DE OFICINA

Compro y empeño archivos; máquinas de escribir. sumar; burós planos y cortinas; mesas; máquinas; accesorios; cualquiel cantidad. Llame al A-8054.

A-8054, MAQUINAS EMPEÑO

Y compro de escribir, sumar, en cualquier estado; archivos; cajas archivos, caudales; mimiógrafos y accesorios en todas cantidades. Llame al A-8054.
D 6 E 317 Indf.

PRESTAMOS

LA SEGUNDA COMPETIDORA

Dinero en todas cantidades sobre JOYAS, MUEBLES, ROPAS y toda clase de OBJETOS DE VALOR

Módico interés y absoluta reserva.
NOTA. Se compran y cambian muebles modernos.
San Nicolás número 250, entre Gloria y Corrales.
TELEFONO M-2875

BAULES Y MALETAS

Surtido completo de lo más fino hasta lo más económico; precios no vistos.

JOYAS, MUEBLES Y ROPAS

Las compramos siendo modernas, las empeñamos con interés módico, y las vendemos con facilidades de uago. Antes de comprar vea nuestra exposición y precios; se convencerá.

"LA COMPETIDORA"

Gloria e Indio. Telf. A-6827.

Miscelánea

Varios

SELLOS DE CORREOS . .

5.000 sellos diferentes, garantizados, legítimos, en magníficas colecciones para escoger. Remito a coleccionistas, dando 50 hasta 70% de descuento sobre los precios de cualquier catálogo.

2.000 sellos variados	$ 5.00	M. A.
300 Oriente	3.00	"
100 Rusia Soviet	3.00	"
400 Austria	3.00	"
300 Americanos Australia, variados	3.00	"

Compro y cangeo todas clases y cantidades de sellos Sud y Centro americanos. Solicito ofertas o envío directo. Pago inmediatamente al recibir envío. A. Weisz, Negociante en sellos, Weiu (Austria) IX., Grüne Torgasse 24, Postfach 149.
AE200 13 y 20 Abril.

HELADORES

Para Barquillos y todo lo relacionado con el giro, pídalo a "La Flor Catalana", y también lista de precios Los pedidos se sirven en el acto.
CARLOS PEREZ
Maloja No. 1. Habana.
E866 15d. 26 Abril.

ALMACENAJES: SE HACE CARGO de almacenajes, mudadas, embalajes de muebles y embarques al extranjero, en precios muy reducidos. Snider, Prado 78. Telf. A-9284.
1413 9 mayo 9

HERNIAS

Vendaje especial, cómodo y sencillo Fajas reductoras. Corsets para desviación de la columna vertebral y aparatos para toda clase de imperfecciones. Emilio P. Muñoz, Ortopédico. 20 años establecido. Consulado 69-D. Teléfono A-9559.
411 30d. vence 13 Marzo

Pérdidas

SE SUPLICA, A LA PERSONA QUE haya encontrado un arete que se extravió en Romay y Vigía, al tranvía de Jesús del Monte hasta el Hotel San Luis, Belascoaín número 5, se sirva entregarlo en Vigía 41, o llame al teléfono M-4996. Se gratificará espléndidamente.
1580 10—14 Abril.

PERRO POLICIA EXTRAVIADO EN Marianao. Señas: se nombra "Chicho"; color negro; pecho amarillo. Se le gratificará a la persona que lo entregue a su dueño. Galiano 21. Teléfono A-1020.
1643 11—17 Abril.

PERDIDA: EN LA TARDE DEL VIERnes de Dolores, en la Iglesia de Reina, ha sido perdida una pulsera de brillantes y perlas. Se suplica a la persona que la haya encontrado, que la entregue en la Iglesia de Reina o en Calzada 86, Vedado, donde será generosamente gratificada.
1869 12—15 Abril.

SE GRATIFICARA A LA PERSONA que entregue en Cerro 540 (ferretería) una cartera conteniendo varias muestras de artículos de ferretería y libreta de precios.
1842 12—14 Abril.

FOLLETIN 26

¿HEREDERO?

por

MARY FLORAN

Traducción de:

FELIPE VILLAVERDE

Esta obra es de La Moderna Poesía, y Cervantes, Obispo 135 y Galiano 62

taba casi tullida; no salía de casa más que para ir a la iglesia, que estaba en el extremo del jardín. Y aun para esto la llevaban, por las arenosas avenidas, en una silla de manos, que no la dejaba sino con ayuda de sus bastones, cuando no de las muletas. Vivía absolutamente sola, sin ver alma viviente, excepto al cura, pues la habían abandonado todas sus relaciones más por su humor atrabiliario, que por el escaso placer que podía procurar el trato de una mujer tan vieja y enferma.

Pero no le falta ánimo, acaso demasiado para el uso que de él hacía, pues, burlona por naturaleza, con la edad se había vuelto agria, como ocurre a la crema que se agria con el tiempo, si es que ella tuviera alguna vez la dulzura de la crema.

Se había vuelto maliciosa; nunca veía a su alrededor, en lo que ella llamaba «su nueva sociedad», sino motivos de censura o de burla, y se reía de todo progreso, de toda costumbre reciente, de todo lo que era producto de este siglo, desde que ella, madura ya en su celibato, se había detenido en su aislamiento, en su retiro.

—Además, tan exigente y dura con sus criados —añadió Juana, —que Ana, a la que había traído del Bearn, para servirla, no pudo estar más de quince días en su casa y aún sin dejar de llorar en todo ese tiempo.

Aun siendo así, aquella mujer austera, altiva y dominadora, no era precisamente amada; pero sí respetada por la dignidad de su vida y lo que tenía de grande en su carácter y aun en sus defectos.

La democracia no había penetrado aún en el país de Rocheverte, y la señorita del castillo inspiraba siempre una especie de religión, prestigio de un pasado, muy bien representado por ella, que le valía la deferencia, la sumisión y casi el temor de todas las personas de Rocheverte y de las aldeas vecinas.

Al oir esta descripción tan horrible de la cuñada del coronel, Alejo y Césareo tuvieron dos impresiones diferentes.

—¡Diablo!—dijo el primero riendo.—¡Si eso es verdad, el coronel ha encontrado aquí quien le gane!

—¡Pobre Brígida! —se limitó a decir Cesáreo.

XIV

EN EL SOSIEGO DEL CAMPO

Al día siguiente, después de almorzar, el conde de Cramans y Alejo de Erizel tomaron el camino de Rocheverte. Era una tarde admirable de otoño. En el cielo, ni una nube; pero la lejanía quedaba velada por una bruma transparente, como una gasa que anunciaba ya la terminación del verano. El aire, infinitamente puro y tranquilo y, por los caminos aislados que seguían los dos primos, reinaba un silencio que más invitaba a meditar que a charlar. El conde experimentaba esta influencia mucho más, porque era propenso a ello por su melancolía. Alejo, en cambio, se violentaba para no traducir en palabras desconsideradas su exuberante buen humor. Los dos caminaban sin hablar, muy juntos, por el estrecho sendero. De pronto se detuvo el conde en un recodo.

—Vamos a ver si me oriento—dijo.—¡Hace tanto tiempo que no he estado por aquí. Rocheverte está al Sur de Cahors. ¿Es ese grupo de árboles o aquel otro?... Decididamente —prosiguió, después de un momento de silencio,— aquél es, es el de la izquierda. Según los datos que me han dado, vamos a parar a un camino hondo; después encontraremos otro sendero que rodea el parque de la señorita Campaiche y llega hasta la iglesia. ¡Qué extraña impresión!— siguió diciendo. — ¡Encontrarme aquí, después de todo lo ocurrido en mi vida desde que vine! De casado no he puesto aquí los piés. La última vez que estuve no conocía a Isabel; ahora ya no la tengo. Mi dicha, mi corta dicha, está encerrada entre estas dos visitas, a veinte años de distancia.

—¿Por qué no procuras —se aventuró a decir Alejo,— aunque no sea más que para dar reposo al espíritu y al corazón de tan persistente dolor, trasladarte con el pensamiento a lo que eras cuando viniste aquí y vivir un poco, por el recuerdo, de vida de entonces?

—¡No, amigo Alejo, no! El olvido de mis años de alegría me sería aún más doloroso que el pensamiento de haberlos perdido. Me parece que antes no existía yo. La impresión que me queda de aquel tiempo con relación al que le siguió, es de vacío: vacío de corazón y de alma, vacío material... de vacío y de espera, de vaga esperanza... ¡Esperaba a la que ha venido y que ¡ay! se ha marchado!

—¿Y ha vuelto a venir para tí aquel vacío, más horroroso? — preguntó Alejo.

—Sí, en un sentido, porque esta vez viene sin esperanza; pero en otro sentido, es menor, porque el lugar tomado en mi corazón y mi vida, aunque materialmente está vacío, moralmente está ocupado.

—No obstante, yo espero— añadió Alejo,— verte recuperar poco a poco algún interés por las cosas de este mundo; tus trabajos, tus ocupaciones, tus amigos.

—Lo deseo muy de veras— contesto Césáreo, —y aun hago esfuerzos con tal objeto; pero creo que no lo conseguiré.

—«¡Eso—murmuró Alejo para su capote, con una sonrisa —ya lo veremos!»

Calláronse otra vez, porque entraron en un sendero por el cual tenían que ir uno detrás de otro, y llegaron pronto a la aldea de Rocheverte.

Como le habían indicado al conde, siguieron la tapia del parque del castillo y llegaron a una plazuela adornada con acacias, donde, a la derecha se abría la verja del castillo y la izquierda, la iglesia parroquial. La verja, verdecida por los años, cerraba una larga avenida de álamos, en cuyo extremo se veía apenas la silueta de la casa solariega. Los dos hombres entraron; la alameda los condujo a un patio en forma de semicírculo, cuya parte superior estaba ocupada por la habitación. Poco extensa, poco elevada, el tejado terminado en forma aguda; para merecer el título de castillo, tan sólo tenía el parque y dos torrecillas, una en cada extremo, con tejadillos redondos y puntiagudos, con sus correspondientes veletas.

El conjunto era raro y anticuado; triste también y un poco pobre, por la degradación de la parte baja de las paredes y de las piedras de las cornisas, y el tono grisáceo de la pintura y de las maderas de las ventanas que en otro tiempo fueron blancas.

Todo ello revelaba el descuido y abandono de la propietaria, quizás bajo la penuria de dinero o, tal vez, de acción, y la falta del interés propio de las personas que trabajan por su vida, o de los padres de familia por sus hijos.

Cesáreo y Alejo penetraron bajo un vestíbulo que atravesabe la casa de parte a parte. Lo mismo que la fachada, tenía aspecto gris y abandonado. Una larga banqueta desgastada, dejaba escapar mechones de crin blanco y negro por los ángulos rotos de la tela roja que los cubría y a la que el sol le había quitado el color. En una bella y curiosa panoplia, que ocupaba un lienzo de pared, se había introducido la herrumbre, invadiendo las armas, envolviendo en su capa destructora, y disputándolas al polvo, las hojas damasquinas, las corazas macizas, las guardas de plata finamente trabajadas y los cañones de los fusiles. Haciendo juego con la panoplia había un cuadro de caza, en el que el tiempo había hecho también sus estragos. Faltaba una pata a un caballo, un perro aparecía sin dos de sus patas, y por la misma acción desastrosa, una bella cazadora estaba decapitada.

Encima de las puertas, cabezas de ciervo y de corzo que habían perdido las cornamentas irregularmente rotas.

En toda aquella vetustez, la pátina del tiempo estaba patente y entristecía; pero en uno de los numerosos percheros, un sombrero blanco, muy grande, el de Brígida, venía a dar una nota de juventud y actualidad que chocaba vigorosamente con el conjunto de las cosas y por eso mismo era más vibrante y más agradable.

Un criado cuya cara rubicunda era un elogio de la bodega de Rocheverte, salió al encuentro de los visitantes.

—¿Podemos ver al coronel de Champacé? — preguntó el conde.

El lacayo, cuya admiración demostraba que había perdido la costumbre de las visitas, dió una contestación muy embarazosa:

—El coronel está, sí señor; pero en este momento se encuentra con la señorita.

—¿ Qué? — preguntó Cesáreo, un poco impaciente.

—Que la señorita no recibe a nadie... y no sé...

—Pero si la señorita de Campaiche no se digna recibirnos — dijo Alejo interviniendo —¿no puede hacerlo el coronel en otro lugar que no sea el aposento en que se encuentra ahora?

—No hay otra estancia arreglada. El salón está cerrado hace tiempo: el gabinete sirve de tocador a la señorita, que también habita en el comedor.

—Pues que nos reciba el coronel en el jardín, ¡hace tan buen tiempo!, o en su propio cuarto— dijo Alejo, a quien horripilaban semejantes tergiversaciones. —Vaya usted, pues, a decirle que aquí están el conde de Gramans y el señor de Erizel.

El criado se dicidió, por fin, a obedecer, y, pocos instantes después, los dos hombres vieron llegar la respuesta en la graciosa persona de Brígida.

Vestida de blanco; sus lindos cabellos ensortijados parecían a la plena luz, musgo de oro. Por su juventud y su radiosa belleza, era un verdadero rayo de sol en aquella vetusta mansión.

Sus ojos, al ver a sus compañeros de Luchón, brillaban con sencilla y sincera alegría, que no pensaba en disimularla. Se acercó primero a Cesáreo y le dió las dos manos.

—Buenas tardes— le dijo con gracia,—¡qué placer, verle por aquí! y ¡qué amable es usted por haber cumplido su promesa!

También a Alejo le apretó las dos manos, con una frase análoga; pero el sonido y la mirada que lo acompañaban eran diferentes: no era ya aquella expansiva alegría, aquel

M.E.C.D. 2016

M-8404 PARA QUEJARSE SI NO TIENE BUEN SERVICIO M-8404 — EJEMPLAR 5 CENTAVOS — DIARIO DE LA MARINA — ABRIL 14 DE 1930 — A-3333 PARA DICTAR SUS ANUNCIOS CLASIFICADOS A-1014

Las Aspiraciones e Ideales de D. Jaime de Borbón en una Conversación con Maciá

ES MAGNIFICO EL DOCUMENTO QUE LOS INTELECTUALES CASTELLANOS ENVIARON AL GOBIERNO SOBRE EL IDIOMA CATALAN

Fué enviado oportunamente al Dictador con motivo de las medidas de Gobierno tomadas contra aquél por razones políticas

LAS GLORIAS DE CATALUÑA SON ESPAÑOLAS

El Ayuntamiento de Cáceres seguirá su exhibición en la Exposición y dará a una de sus calles el nombre de Barcelona

(De nuestro corresponsal)

BARCELONA, Marzo.—El Ayuntamiento de Cáceres ha acordado que continúe en la Exposición de Barcelona, hasta su clausura, el objeto artístico que fué enviado para ser expuesto en el Palacio Nacional, y además dar el nombre de Barcelona a unas de las calles de aquella población.

LA PROTESTA DE LOS INTELECTUALES CASTELLANOS

El magnífico documento que numerosos y significados elementos de la intelectualidad elevaron al Marqués de Estella al dictarse diversas disposiciones sobre el uso de la lengua catalana decía así:

«Excmo señor presidente del Directorio militar: Los abajo firmantes escritores en lengua castellana que sentimos profundamente los merecimientos históricos de nuestro idioma y que apreciamos todo su valor como indispensable vehículo para la difusión del pensamiento a través del mundo civilizado nos dirigimos respetuosamente a V. E., para expresarle nuestro sentir con ocasión de las medidas de gobierno que por razones políticas se han tomado acerca del uso de la lengua catalana.

Es el idioma la expresión más íntima y característica de la espiritualidad de un pueblo, y nosotros, ante el temor de que esas disposiciones gubernativas puedan haber herido la sensibilidad del pueblo catalán, creando para lo futuro un abismo de rencores imposible de salvar, queremos con un gesto fraternal, ofrecer a los escritores de Cataluña la seguridad de nuestra admiración y de nuestro respeto para el idioma hermano.

El simple hecho biológico de la existencia de una lengua obra admirable de la Naturaleza y de la cultura humana, es algo siempre acreedor al respeto y la simpatía de todos los espíritus cultivados.

Nosotros debemos además pensar que las glorias de Cataluña, son glorias españolas y que los títulos históricos más altos que podemos presentar para ser considerados como potencia mediterránea los debemos en gran parte al pueblo catalán que hizo de la Barcelona medieval un emporio de riqueza capaz de competir con la República italiana, que creó una cultura admirable que supo dar leyes al mar y cuya lengua inmortal resonó entre el fragor de las batallas ante las ruinas sagradas del Partenón y sirvió para que en ellas hablase por primera vez la filosofía nacional por boca de Raimundo Lulio y fuesen cantadas las efusiones místicas del amor humano en los versos imperecederos de Ausias March.

El renacer de las literaturas regionales que se produce como una de las consecuencias de la ideología romántica, hizo florecer en Cataluña una literatura a la que pertenecen autores como Verdaguer y Maragall, que son primeras figuras en la literatura española del siglo XIX.

Y nosotros no podemos tampoco olvidar que de Cataluña hemos recibido altísimas pruebas de comprensión y cariño, hasta el punto de que un insigne patriota catalán, amante de la fervorosa tradición española, el gran Milá y Fontanals, abrió con llave de oro el oscuro arcano de las manifestaciones artísticas más genuinas y características del pueblo castellano.

Creemos cumplir un deber de patriotismo diciéndole a Cataluña que las glorias de su idioma siguen perennes en la admiración de todos nosotros y que serán eternas mientras existan en España el culto del amor desinteresado a la belleza.»

Entre otros, lo suscribían, Pedro Sainz Rodríguez, Eduardo Gómez de Baquero Bonilla y Sanmartín, Gregorio Marañón, Ossorio y Gallardo, Menéndez Pidal, Alvaro de Albornoz, Concha Espina, Augusto Barcia, conde de Vallellano, José Ortega Gasset, Luis de Zulueta, Luis Jiménez de Asúa, Martínez Sierra, Fernando de los Ríos, Azorín, Francos Rodríguez, Luis Araquistain, Gustavo Pittaluga y otros significados intelectuales.

G. N.

EN EL CONGRESO INTERNACIONAL DE FERROCARRIL

La undécima reunión será en Madrid del 5 al 22 de mayo

SOLEMNE INAUGURACION

Apertura del colegio de Huérfanos y excursiones

MADRID, Abril 9. (AT.)—Se ha anunciado oficialmente que el próximo mayo, del cinco al veintidós, se celebrará en Madrid la Undécima Sesión del Congreso Internacional de Ferrocarriles, y ejecutándose las solemne sesión inaugural en el Palacio del Senado, el lunes 5, por la tarde.

Durante la Reunión será inaugurado (día 7) el Colegio de Huérfanas de Ferroviarios, y habrá excursiones a Toledo, Segovia, Salamanca, Avila, El Escorial, Sevilla y Barcelona, ofreciendo el Rey Alfonso una recepción especial en Palacio, y el Gobierno otra en lugar que oportunamente se anunciará.

La Asociación Internacional del Congreso de Ferrocarriles, fundada en 1885 y organizadora de la reunión que se va a celebrar en Madrid, tiene por fin favorecer el progreso de los ferrocarriles por medio de Congresos que se reunen periódicamente.

La Asociación está integrada por empresas de ferrocarriles de interés público, y actualmente forman parte de ella 40 naciones.

Para el mejor rendimiento del trabajo, se subdivide el Congreso en cinco secciones: Vía y obras, Material y tracción, Explotación, Asuntos generales y Ferrovarriles económicos y coloniales. A partir de la sesión de 1930, se ha acordado que los idiomas oficiales sean: el francés, el inglés, el alemán y el idioma del país en que se verifique el Congreso, el español este año.

La presidencia de honor de la 11a., Reunión la ostenta el Rey de España. Son vicepresidentes de honor el ministro de Fomento señor Matos y el exministro conde de Guadalhorce, y la Mesa del Congreso se halla constituida de la siguiente manera:

Presidentes efectivos don José Gaytán de Ayala y don Eduardo Maristany, marqués de Argentera; vicepresidentes: don Felix Boix, don Luis Morales, don Antonio Valenciano; secretario general, don Augusto Kralle Herrero; secretario general adjunto, don José María García-Lomas.

El 15 de febrero último se reunió en Bruselas la Comisión permanente de la Asociación internacional del Congreso de Ferrocarriles. Ha sido esta la reunión preparatoria de la undécima sesión del Congreso que ha de celebrarse en Madrid. La delegación española estaba constituida por los señores don Luis Morales, don Antonio Valenciano, conde de Fontao, don Manuel María Arrillaga, don Augusto Krahe y don José María García-Lomas, que forman parte del Comité ejecutivo de la Comisión de organización de dichos Congresos.

Asistieron por primera vez a la reunión los delegados alemanes, pues to que la readmisión de Alemania en el seno de la Asociación fué acordada en julio del pasado año.

LA PERSONALIDAD DE DON FRANCISCO MACIA, EL LIDER CATALANISTA QUE HA PASADO UNA TEMPORADA DE DESTIERRO

Conversaciones y anécdotas interesantes de aquél que han sido oídas y "vividas con él" por Francisco Madrid

IDEALES Y ASPIRACIONES DE DON JAIME DE BORBON

El pretendiente al trono español y el catalanista señor Maciá, casi coinciden al conocer recíprocamente sus ideas

BARCELONA, abril. — Cuando se supo que Francisco Maciá había de llegar a París, unos cuantos catalanes teníamos ganas de ir a recibirlo, pero ninguno sabía ni el día ni la hora en que llegaría.

Lo cierto es que una tarde encontré en mi hotel una carta certificada procedente de Barcelona. Dentro había un cheque por valor de unos miles de francos y una carta escrita a máquina que decía poco más o menos: En nombre de una persona que nos da garantía de usted, le hemos de pedir un favor. Francisco Maciá está en el hotel X. Aunque Ud. no es de los nuestros, sabemos que es hombre íntegro y liberal y quisiéramos que por su medio recibiera el primer dinero nuestro Abuelo. Es un favor que le agradeceremos hondamente. ¿Quiere usted encargarse de esta misión hasta que hayamos organizado nuestros servicios?

Algo más, escrito a máquina, decía la carta anónima. Me creí obligado a aceptar el honroso encargo. Y me presenté a Francisco Maciá, a quien no había visto desde el año 1918, en ocasión de un mitin en Mataró.

Por cierto que conservo de aquel mitin una anécdota pintoresca que se refiere a Maciá y al que firma. Subieron al tren Marcelino Domingo, Francisco Layret, Julián Besteiro y Francisco Maciá. Este llegó a la estación mucho antes de salir el tren y subió a un vagón de segunda de un tren de la marina. La conversación se encauzó inmediatamente a la política, y Maciá, vehementísimo aquel día, hizo una crítica total de la vida política de Madrid. Después de la política, atacó el clima, las costumbres, la vida y hasta las fondas. Todo. Cuando arrancó el Expreso de Madrid, Maciá se volvió y dijo:

—¡Buen viaje! Compadezco a los que van, etc., etc.

Yo estaba medio avergonzado en mi asiento y más tarde, Maciá preguntaba a Layret:

—¿Cómo se llama ese joven?

Y antes de que Layret pudiera contestar, dije yo:

—Ya me dispensará que me llame Madrid...

Entré en el hotel que me habían indicado. Francisco Maciá, de americana, tenía un tipo perfectamente britanizado e iba muy bien afeitado. Enterado de nuestra visita me dió las gracias y me dijo:

—Ahora le haré un recibo.

—No, no; de ninguna manera.

—Sí, sí... En cuestiones de dinero se ha de ser muy delicado. Tome...

Y me firmó un recibo.

Entonces yo no vivía a París. Estaba en Neuilly-sur Seine, y recibía cartas y dinero para el Abuelo como le llamaban todos. Maciá montó inmediatamente una oficina de organización. La primera, a la Cité Bergére, entrando por el faubourg Montmartre. Era en un cuarto piso destinado a oficinas. Maciá tuvo en segunda dos o tres secretarios e inició su labor. Sobre una mesa había un mapa de Cataluña, y, encima del mapa, muchos alfileres clavados que lucían unas banderitas de colores.

Francisco Maciá se ganó en seguida gran consideración por parte de todos, hasta de los que no eran catalanes, como Carlos Esplá, Ortega Gasset y otros. Al principio venía a la Rotonda. Pero pronto se cansó de tanto oír hablar. El estaba en París por alguna cosa más que para conspirar en las mesas del café del boulevard Saint-Germain, donde estaba el Centro Catalán o en la terraza de la Rotonda.

Una mañana me despertó el timbre del teléfono. Marcelino Domingo había llegado a París y quería conversar con Maciá. Le advertí que precisamente porque yo era corresponsal de unos diarios de Madrid, no quería intervenir en ninguna combinación, pero fuí a buscar a Maciá, que ya había cambiado de hotel varias veces y que entonces, si no recuerdo mal, estaba en el Hotel du Brasil. La policía en aquellos días estaba al corriente de todo y seguía a sus amigos. Maciá era el conspirador más vigilado.

Al entrar Maciá a la habitación de Marcelino Domingo, se abrazaron los dos. Domingo tiene una especial manera de abrazar a la gente que le es simpática. Primero sonríe, después alarga el brazo derecho con la mano abierta y se adelanta.

—¡Hola, gran hombre...!—inició Domingo.

—¿Qué hay por allá?—preguntó Maciá.

—¿Por dónde? ¿Por Madrid?

—No, hombre, no; por Cataluña.

—No vengo de Cataluña. He llegado de Madrid, por Hendaya.

—¿Y qué pasa?

—Por ahora no pasa nada; pero... pasará.

—¿Quiere decir?...

—¡Y tanto!

—Bien, pero, ¿de la cuestión catalana?

—Mire, Maciá, la cuestión catalana puede quedar resuelta dentro de una república, pero nunca en un régimen dinástico.

—Y dentro de una república, ¿quiere usted decir que sería total la solución?

—¡Quién sabe! Estas cosas no se pueden prever. Los acontecimientos políticos no se pueden organizar, nacen y se desarrollan en la realidad. Y usted, Maciá, ¿qué hace?

—¿Yo? Trabajo.

—¿En qué?

—Trabajo. Ya verá cómo haré algo positivo. Podré fracasar, pero probaré. Ya lo creo que probaré. Me siento más joven que nunca.

... ...

Y me he olvidado, de momento, del resto de la conversación.

Una noche quería ir a ver a Harry Pilcer en una revista que hacían en el Palace. Por no perder tiempo entré a comer en casa Borrás—un catalán que tiene una tienda de helados en el faubourg Montmartre, donde comen muchos catalanes y donde van generalmente todos los recién llegados. Al entrar vi que se iban a sentar en una misma mesa estos importantes personajes: Francisco Maciá, el pretendiente Don Jaime de Borbón, el marqués de Villores, representante suyo en Valencia, el político tradicionalista Esteban Bilbao (que más tarde se pasó a la U. P. y presidió la Diputación de Vizcaya), el hijo del conde de Melgar, el antiguo secretario de Don Jaime, y un periodista leridano. Saludé a los reunidos y me invitaron a su mesa.

D. Jaime.—Tenía mucho interés en conocerle a usted señor Maciá...

Maciá.—A mí tampoco me ha sabido mal.

Villores.—El Señor (el «Señor» era Don Jaime, a quien todos trataban como a una majestad auténtica) es un hombre muy liberal.

Yo.—¿Sí?

Bilbao.—Es uno de los hombres más inteligentes de nuestra patria. Hablan de las monarquías absolutas De haber una monarquía absoluta en España, no hubiera habido el bochorno del accidente político actual. Una monarquía como la nuestra, fundamentada en las libertades regionales, los fueros y las autonomías, tendría una libertad de desarrollo superior a lo de ahora.

D. Jaime.—En suma, ¿ustedes aspiran a la división absoluta?

Maciá.—De momento, sí.

D. Jaime.—¿Usted cree conveniente esto

Maciá.—Yo no sé si lo creo conveniente o no, pero de momento, para que dos personas puedan pactar, deben tener una personalidad propia. Creo que los trozos volverían a concatenarse, naturalmente, pero mediante un pacto que pondría a salvo la personalidad de cada uno.

D. Jaime.—Pero, podría haber algunas cosas que deberían depender de un solo poder; representación extranjera, brazo armado, unidad monetaria...

Maciá.—Sobre todo esto podríamos ponernos de acuerdo y nos entenderíamos.

D. Jaime.—¿Usted cree?

Maciá.—Sí.

D. Jaime (al marqués de Villores y a Esteban Bilbao).—Igual. Igual debería organizarse nuestro reinado. En esto nos ponemos de acuerdo. (A Maciá). Yo creía que había otras causas más hondas de división. Esto es un mal menor y circunstancial. De momento que usted, el ala extrema del problema, ve una posible unión sobre tres aspectos importantes, lo demás importa poco, porque con la comprensión y la buena voluntad, la inteligencia y la cordialidad, todo lo demás se arregla.

Maciá.—Ya, ya, pero de momento, precisa, concretamente una libertad de acción para que la soberanía sea completa y los acuerdos de la masa sean fiel reflejo de su voluntad. Esto, esto es lo que no nos querrán conceder nunca por las buenas.

D. Jaime.—Si de mí dependiera, le aseguro a usted que sí.

Bilbao.—Es que nuestro «R..» es muy liberal.

Villores.—Las gentes sospechan en nosotros una derecha que no existe. Lo que sucede es que en España se complica el problema de la derecha con el problema religioso. Se puede ser fundamentalmente religioso y ser de un izquierdismo aterrador. y se puede ser ateo y ser de derecha...

D. Jaime.—Claro, claro... Vea usted Clemenceau, es un ateo y es completamente de derechas; vea usted Romain Rolland, es religioso y en cambio es de izquierdas...

Bilbao.—¿Qué cultura tiene nuestro «R..», verdad?

La conversación tomó otros derroteros. La situación política, el gobierno de Primo de Rivera, etc.

Yo.—Yo quisiera hacerle una interviú...

Melgar (hijo).—Esto pídamelo a mí... Hay que observar el protocolo. Directamente no puede pedírsele nada.

Yo.—¡Ah! Me interesaría hacerle una interviú a Don Jaime.

Melgar.—Venga mañana. Avenue des Champs Elysées, y hablaremos de la entrevista.

D. Jaime.—Con mucho gusto. Venga usted a verme. Leo sus artículos. Soy un gran lector de periódicos. Ahora me iré a casa y me leeré todo el número de «Le Temps». Lo leo hace más de veinte años todas las noches. Venga usted a mi casa y le recibiré con mucho gusto.

Maciá.—Lo que yo digo es que lo que hay que hacer es liquidar este Gobierno.

D. Jaime. Esto creo yo.

Bilbao.—Y yo.

Villores.—Y yo.

El periodista leridano.—Y yo.

Me fuí a París convencido de que Francisco Maciá haría alguno cosa En él se adivina un hombre lleno de convicción y honestidad. Discutido como político, como caudillo, como organizador, nadie se ha atrevido a discutir nunca su dignidad.

Francisco MADRID.

De «Agence de Presse Sauveur» al DIARIO DE LA MARINA)

LA LINEA FERREA ENTRE BARCELONA Y LA FRONTERA

Vía de ancho internacional para unirla con las naciones

LABOR DEL CONDE DE GUELL

La necesidad de nuevos puentes retardará algo los trabajos

BARCELONA, Abril 13. — (ST) — El alcalde de Barcelona, conde de Güell, ha celebrado una larga conferencia con el señor Llansó, exteniente-alcalde y ex-delegado de Obras Públicas, acerca del interesante proyecto de unir a Barcelona, por medio de una vía de ancho internacional con las grandes capitales europeas.

El señor Llansó, como ingeniero jefe de la Compañía del Norte, dió al alcalde toda clase de detalles acerca del proyecto.

—Tenemos con Francia el compromiso — dijo — de que los trenes circulen directamente entre Barcelona y París antes de fin de año. Los trabajos han comenzado ya, y el presupuesto de obras no es tan exagerado como muchos suponen. Alcanza unos nueve millones de pesetas. Se ha llegado a pensar que las obras podrían estar realizadas en tres meses, es decir, para el próximo Julio, pero la dificultad principal para lograrlo está en los puentes, que en su totalidad han de ser sustituídos. Los pequeños puentes metálicos ya lo han sido por otros de obra; pero los grandes se han adjudicado entre cuatro casas distintas para que se terminen con la mayor rapidez. Por este lado, para que avance más la labor, es por donde habrán de hacerse gestiones. Dificultades ofrece también el material móvil, que para estos trenes internacionales tendrá que ser construído exprofeso; pero de momento puede solventarse dicha dificultad, pues la Compañía del Midi, cuyo director estuvo en Barcelona recientemente y mostró vivo interés por la pronta terminación del proyecto, ofreció prestarnos el material necesario de tracción para que cuanto antes pueda realizarse el servicio.

El señor Llansó añadió que relacionada con este proyecto estaba la cuestión de la nueva estación de San Andrés, la reforma de la de Barcelona, acerca de cuyos extremos ya había tomado acuerdos privados el anterior Ayuntamiento, y la prolongación del nuevo trazado de líneas hasta el puerto franco.

Después de su entrevista con el señor Llansó, el conde de Güell habló con los periodistas, a los que dijo que, en su opinión, el enlace ferroviario directo de Barcelona con París, tiene tanto interés como la Exposición de Industrias.

Y agregó:

—No es de extrañar mi empeño en que este proyecto se realice — agregó el alcalde — pues le tengo cariño, ya que hace años fuí el que lo lanzó a la opinión. Fué criticado y el ministro de Fomento hizo entonces el estudio sobre el mismo y me convencieron de que resultaba de realización económica. Se hicieron también estudios sobre las ventajas materiales, y de ellos recuerdo un solo dato: la exportación de fruta temprana de la provincia de Gerona al extranjero produciría unos nueve millones de pesetas al año. Es decir, que pagaba los gastos de construcción. Ello sin contar el beneficio moral que para Barcelona significa el hecho de que los expresos de todo el mundo rindan viaje en ella.

REUNIDA EN ASAMBLEA DEFENSIVA LA CONFEDERACION DEL RIO EBRO TOMO ACUERDOS EN RELACION CON SU LABOR

Unas mil cuatrocientas entidades o corporaciones afectadas se hicieron representar en la asamblea o hicieron declaraciones

DOS GRUPOS DE CONCLUSIONES FUERON APROBADOS

Que la Confederación siga con su organización, nunca centralizada; régimen autonómico y aumentar su riqueza

ZARAGOZA, abril 13. (ST) En la sala de actos del Casino Mercantil Zaragozano se celebró, bajo la presidencia del señor Jordana, alcalde de Zaragoza, la Asamblea defensiva de la Confederación Sindical Hidrográfica del Ebro y de la obra que ésta realiza en provecho de las regiones que comprende la cuenca de ese río.

Se hicieron representar o declararon previamente su adhesión, unas 1.400 entidades y corporaciones de las provincias afectadas por la Confederación. Entre los representantes los había de Alto Aragón. Bajo Aragón, Navarra, Cataluña, Bilbao, Castilla y Rioja.

En un palco se hallaba el señor Alejandro Lerroux quien según manifestaciones suyas, vino a estudiar el espíritu social de la Confederación del Ebro, para comunicar sus impresiones a la alianza republicana.

Después de animada discusión, fueron aprobados dos grupos de conclusiones. El primero puede resumirse así:

Primero. Que es necesario, ante todo, mantener la existencia de la Confederación del Ebro con su actual organización y régimen autonómico, como único medio de conseguir la finalidad que todo el país persigue de asegurar su bienestar y multiplicar su riqueza mediante la rápida intensificación del riego.

Segunda. Que, lejos de limitarse los medios económicos de que dispone actualmente la Confederación deben extenderse y ampliarse en cuanto le permitan las disponibilidades del país y los futuros rendimientos del sistema, para que la obra encomendada a la Confederación no se detenga y se realicen todos los proyectos de los cuales esperan nuestras comarcas su redención y progreso.

Tercera. Que en todo caso la intervención del Estado se reduzca a la función impulsora, fiscalizadora y de coordinación entre los diversos intereses que juegan dentro de la Confederación, pero que de ninguna manera se centralice la función ejecutiva.

Cuarta. Que por el momento se mantenga la Confederación con la integridad de todos sus servicios sin perjuicio de que con el estudio necesario, con la reflexión debida y después de oir a la propia Confederación y a los demás organismos representativos de los intereses del país y darse perfecta cuenta de lo que aquellos servicios significan, se preparen las reformas que se estimen convenientes y que la experiencia aconseje para lograr la mayor estabilidad y eficacia del organismo.

Y el segundo grupo de conclusiones, basadas en un dictamen del que fueron ponentes el representante de Alto Aragón, Sr. Marroco, y el de Cataluña, señor Florensa, es el siguiente:

Primero. No deberá cesar la asignación que el Estado entrega actualmente a la Confederación del Ebro, correspondiente a las inversiones que antes dedicaba a obras hidráulicas en la cuenca, y que las obtuvieron en aplicación de leyes en vigor.

Segundo. El régimen de aval del Estado deberá ser sostenido y defendido por la Confederación, como expresión de justicia y cumplimiento fiel de las obligaciones del Poder público.

MOVIMIENTO MARITIMO

N. YORK, abril 13, (AP.) — Hoy llegó el vapor Pastores, procedente de la Habana.

De Nueva Orleans salieron el Amapala, el Cartago y el Munorleans, para la Habana.

A Baltimore llegaron el Gypsum Prince, de Daiquirí, y el Smaradg, de Cananova.

BELLO HOMENAJE HECHO EN VIGO A UN FUNCIONARIO

Medalla por haber salvado de perecer ahogado a un niño

ORFEON DE COIMBRA

Curso de Literatura gallega en Madrid a cargo de G. Martí

VIGO, abril 13. (ST) En el salón de sesiones del Ayuntamiento se ha celebrado el acto de imponer al funcionario de la Junta de Obras del puerto Segundo García, la medalla que le ha concedido el Consejo Superior de Protección a la Infancia por haber salvado, con riesgo de su vida, al niño de once años Benito Morquen, en peligro de perecer ahogado.

Al acto asistieron las autoridades y el vicepresidente de la Junta de Protección a la Infancia señor Crespo, pronunció elocuentes frases, ensalzando la conducta humanitaria y heroica del señor García.

EL ORFEON DE COIMBRA A VIGO

VIGO, abril 13. (ST) El alcalde de Coimbra ha notificado oficialmente la visita a Vigo del Orfeón de aquella Universidad, con objeto de dar un concierto. Vendrán también varios catedráticos, y entre ellos el poeta Don Eugenio Castro, quien dará una conferencia acerca del tema 'Los poetas líricos portugueses».

CURSO DE LITERATURA GALLEGA EN MADRID

MADRID, abril 13. (ST) A petición de la sociedad de esta capital Lar Gallego, que previamente lo solicitó del decano de la Facultad de Filosofía y Letras de la Universidad Central, tendrá lugar durante el corriente abril y el próximo mayo un curso de Literatura gallega en dicha Universidad, a cargo del escritor don Victoriano García Martí.

Las conferencias del citado curso se celebrarán dos días por semana, durante los mencionados meses.

RECIBEN A LOS REOS DE GARRAF COMO A HEROES

Más de cuarenta mil personas en las estaciones barcelonesas

INTERVINO LA POLICIA

A fin de imponer orden en manifestaciones y mítines

BARCELONA, abril 13. AP. En casi todas las estaciones por donde pasaron los reos del atentado regio de Garraf en dirección a esta ciudad se congregaron numerosas personas para demostrar públicamente el júbilo que les ha producido el indulto de los que intentaron dar muerte al Jefe del estado en uno de los viajes que hizo a Barcelona durante la Dictadura. Más de cuarenta mil personas se reunieron en las estaciones barcelonesas, a las que poco despues se unieron casi todos los habitantes de la ciudad que paseaban por las Ramblas y calles principales de Barcelona.

Durante toda la noche de ayer los elementos extremistas estuvieron muy atareados preparando el homenaje a los regicidas al mismo tiempo que celebraban manifestaciones, las cuales eran disueltas una y otra por la policía.

Al llegar los reos de Garraf a esta ciudad hubo gritos subversivos y numerosos vivas y mueras y la policía tuvo que practicar algunas detenciones, entre ellas las de Angel Samblancat, conocido ácrata. Carlos Soldevilla y Luis Company, los que quedaron en libertad despues de ser presentados en la Jefatura de la policía.

Se improvisaron varios mítines y los agentes del orden se vieron obligados a dar distintas cargas para disolverlos, sin que afortunadamente ocurrieran desgracias personales.

PONGA SU ANUNCIO CLASIFICADO EN EL "DIARIO" LE CONVIENE

Alcalá Zamora Pide República

En su discurso de Valencia al que dieron poca importancia

VALENCIA abril 13 (AP).— El ex-ministro liberal don Niceto Alcalá Zamora, preeminente político español se ha pronunciado a favor de una república, como forma de gobierno para España, en el discurso que pronunció hoy, al que asistió numeroso público. Las palabras del distinguido ex-ministro produjeron gran excitación, pero el mitin tanscurrió sin el menor desorden.

Alcalá Zamora, que ha sido por tres veces miembro de gabinetes liberales antes de la Dictadura de Primo de Rivera, había sido hasta entonces uno de los más decididos defensores de la monarquía.

Hoy aseguró que España necesita abandonar la monarquía tradicional y reemplazarla con la república, la cual debe sacar sus jefes de los políticos que gobernaron a España durante los años que precedieron al advenimiento.

En algunos centros políticos no ha causado sensación el discurso de Alcalá Zamora y los propios republicanos españoles no le conceden significación más que en cuanto significa que la moarquía está perdiendo gran número de adictos. Por lo demás hasta ahora las personas sensatas del republicanismo no han pensado en que España pueda ser república bajo la dirección de antiguos políticos monárquicos despechados.

Invento muy Util a la Agricultura

Nuevo aparato para destruir insectos que atacan la semilla

BUENOS AIRES, Marzo. (S. P.)

Publica «La Prensa», de Buenos Aires, que en el Ministerio de Agricultura de la nación argentina ha sido probado con éxito por algun tiempo y al fin autorizado para el servicio público, un nuevo aparato para la destrucción de los insectos que atacan las semillas, cereales ,etc.

Segun el colega citado, el nuevo método reviste importancia, pues permite mejorar la conservación de los cereales que se guardan para semilla, para consumo o para elaboración. Hasta la fecha los métodos de desinfección de granos, en uso en todas partes eran, en cierto modo, ineficaces, sobre todo en países como Cuba, de grandes cambios de humedad en la atmósfera; algunos métodos empleados fuera de Cuba, resultaban muy costosos, como los sistemas llamados al vacío, y otros no eran prácticos por el largo tiempo que es menester para que la operación tenga buenos resultados, y por la escasa capacidad de las cámaras que se emplean a ese efecto.

Mediante el nuevo procedimiento, ideado por un funcionario de la citada secretaría o ministerio de Agricultura, el señor Muñoz Cabrera, la capacidad de dichas cámaras de secar puede aumentarse en la proporción que se desea, sin que el costo de la maquinaria se eleve sino en una proporción muy reducida. La máquina ideada reemplaza muy bien la cámara de vacío y su costo resulta muchísimo menos.

Hasta ahora, en el Ministerio de Agricultura argentino se disponía para efectuar los trabajos de desinfección de cereales, de instalaciones correspondientes a dos procedimientos conocidos: las cámaras de vacío y las llamadas de presión normal. Con las primeras se obtiene un rendimiento calculado en 300 sacos desinfectados en dos horas y on las segundas de 600 en 24 horas. Con el nuevo aparato se hace posible la desinfección de 14,000 sacos en 24 horas; unas cinco veces más de trabajo que en el primer caso, con un gasto estimado en un 50 por ciento menos que el ocasionado con los otros procedimientos.

Por lo expuesto resulta de importancia general el nuevo método inventado por el señor Muñiz Cabrera, y dado que en nuestro país, es tan difícil conservar en buenas condiciones de aprovechamiento, sobre todo para semilla, el maíz, habichuelas, frijoles, etc., nos parece que la Secretaría de Agricultura cubana debiera obtener amplios datos sobre el referido invento, utilizando los servicios de nuestra rprsntación oficial en la república hermana.

LEA LOS ANUNCIOS CLASIFICADOS DEL "DIARIO" NO LE PESARA.

EL DOMINGO DE RAMOS EN LAS IGLESIAS, AYER

Arzobispos y obispos oficiaron en Madrid, Sevilla, Toledo, etc.

LA SEMANA SANTA

En Barcelona, las palmas lucían banderas catalanas

MADRID, abril 13. AP. Las catedrales y templos de toda España estuvieron llenos de un gentío enorme esta mañana con motivo de la ceremonia tradicional de la bendición de las palmas y de las misas del Domingo de Ramos.

En Madrid, Toledo, Sevilla y otras grandes ciudades, oficiaron los Arzobispos y Obispos. El Rey Alfonso y la Reina Victoria concurrieron a las misas especiales que se dijeron en la capilla real.

La Semana Santa se observará en toda España con la acostumbrada intensidad de los sentimientos religiosos de este país.

Por vez primera en muchos años, el Rey Alfonso asistirá personalmente a las famosas ceremonias de la Semana Santa en Sevilla. Saldrá mañana por la noche de Madrid y permanecerá en la capital andaluza toda la Pascua.

El Rey Alfonso es miembro honorario o "hermano mayor" de muchas de las hermandades sevillanas, de las cuales hay cerca de cuarenta en Sevilla.

BANDERAS CATALANAS EN LAS PALMAS BENDITAS

BARCELONA, abril 13. AP. Las festividades del domingo de Ramos se han distinguido por el crecidísimo número de palmas ostentando cintas con los colores catalanes, a pesar de subsistir la disposición de la Dictadura prohibiendo ostentar la bandera de las barras.

En la catedral bendijo las palmas el Obispo y por la tarde se celebró la tradicional adoración del Lignum Crucis, iniciándose de esa manera las ceremonias religiosas de la Semana Santa.

UNA NOTA SOBRE LA CAJA DE LOS FERROCARRILES

La dió a la publicidad el ministro de Hacienda Argüelles

ES UN GRAVE PROBLEMA

Algunas de las obras en proyecto serán suspendidas

MADRID, abril 13. (ST) El ministro de Hacienda, señor Argüelles, ha dado una nota a la prensa sobre la Caja Ferroviaria, que dice:

«Considero este problema el mas grave de todos los que afectan a la Hacienda Pública en el camino de economías y de orden adoptado. Esta Caja se nutre de recursos cedidos por el Estado, principalmente por emisiones de deuda. El ministro de Fomento, debidamente asesorado, determinará algunas obras de ferrocarriles en construcción que deben suspenderse, ya que es materialmente imposible continuarlas por falta de aquellos fondos, especialmente porque por nada ni para nada autorizará este Gabinete nuevas emisiones de deuda.

«No se debe arrastrar al país con ilusiones que tienen como consecuencia la desvalorización de la moneda nacional. Desde 1926 a 1929, para formar el presupuesto de la Caja Ferroviaria, se emitieron mil trescientos millones de pesetas (260 millones de pesos, a la par), habiéndose negociado mil ciento trece millones de pesetas. Puede tenerse idea de lo que se gasta por el concepto de la Caja Ferroviaria con solo este dato: el presupuesto de la misma para el año actual de 1930 ascenderá a 797 millones de pesetas, cuando todo el presupuesto de la nación hace treinta años, en 1900, apenas pasaba de 905 millones de pesetas».

Por otra parte ha manifestado con motivo de las quejas de Buenos Aires relativa a la supreción del aval del estado a la compañia española que ha tomado parte en el concurso del ferrocarril metropolitano subterráneo de la capital argentina, diciendo que el Gobierno español no ha adoptado nunca ningún acuerdo referente a tal aval.

PARA RECIBIR A LOS SOBERANOS

En Sevilla están haciendo preparativos con ese objeto

SEVILLA, abril 13. AP. Se hacen grandes preparativos para recibir a los Reyes tanto por parte de las clases directoras como por el pueblo, a cuyo efecto se anuncia que vendrán comisiones de muchos pueblos con sus correspondientes bandas de música para testimoniar al soberano su simpatía y afecto.

Las damas sevillanas, presididas por la Condesa de San Luis, tomarán parte en el homenaje que se rendirá al Rey como contra-manifestación por la campaña que han estado realizando contra don Alfonso los elementos descontentos.

BARCELONA abril 13 (AP).— En la Exposición se ha celebrado la reapertura oficial del Palacio de Agricultura y Alimentación, asistiendo las autoridades, el comité y representaciones de las Corporaciones, Sindicatos Agrícolas y Sociedades exportadoras de frutos y vinos.

La ceremonia consistió en un concierto y un lunch ofrecidos por los expositores y por la tarde un festival con sardanas.

LA COSECHA DE TRIGO ES BUENA

La abundancia causará baja de precio y luego una crisis

MADRID, abril 13. AP. Los agricultores de Valladolid, León, Palencia y Salamanca han celebrado reuniones para tratar de la crisis que se avecina, causada por la abundancia de la cosecha de trigo próxima. De no ocurrir nada que perturbe el curso normal de la cosecha se espera que dicho cereal por su abundancia, bajará de precio. Dícese que el ministro de Economía Nacional dictará una disposición suspendiendo todas las tasas con el fin de evitar el quebranto que pudieran recibir los agricultores.

RINDE HOMENAJE A P. DE RIVERA

La Asociación de la Prensa Latina se lo tributó en París

PARIS, Abril 13. (ST)—En su reunión mensual, la Asociación de la Prensa Latina, que tiene su residencia oficial en París, ha rendido un homenaje a la memoria del General M. Primo de Rivera, fallecido en marzo último y el que fué Presidente del Congreso de la Prensa Latina celebrado en Madrid en 1927.

En un breve discurso, el secretario general, Maurice de Waleffe, recordó que la Prensa Latina no hacía política y que, en una de sus reuniones, tuvo el honor de recibir al señor Sánchez Guerra; sin embargo, faltaría a sus deberes más elementales si no rindiese un respetuoso homenaje a la memoria del marqués de Estella, que fué uno de los más grandes espíritus latinos. Después del discurso, los concurrentes de pie, guardaron un minuto de silencio.

El Director de la Trans-Aérea

En Sevilla para preparar el recibimiento al "C. Zeppelin"

SEVILLA, abril 13. AP. Ha llegado a esta ciudad el director de la Compañía Transaerea Colón para ultimar los preparativos para el recibimiento del dirigible "Graf Zeppelin" que se espera llegue el martes próximo por la mañana.

El Rey Alfonso, como prometió al capitán Lehman, irá al aeropuerto de Tablada a recibir a la nave aérea.

LA CONFERENCIA DE PI Y SUÑER

La pronunció ayer en la Real Academia de Medicina

MADRID abril 13 (AP).— En la Real Academia de Medicina ha pronunciado una conferencia el doctor Augusto Pi y Suñer inaugurando el segundo Congreso de Estudios Médicos de España. Se trata de un Congreso circular al objeto de hacer la propaganda del clima y productos de las diferentes regiones españolas.

Los congresistas irán a Palma de Mallorca, Alicante, Andalucía y Valencia.

BARCELONA, abril 13 (AP).— A causa de la lluvia se ha suspendido el homenaje a Verdaguer que proyectaban las asociaciones corales Clavé ante el monumento al poeta, inaugurado durante la Dictadura de Primo de Rivera. El homenaje debía consistir en la colocación de una placa.

DEL VUELO DE HAYA-RODRIGUEZ

Créese que lo realizarán dentro de cuatro semanas

SEVILLA, abril 13. AP. Asegúrase que el vuelo de los pilotos militares Haya y Rodríguez, suspendido poralmente ayer, se realizará dentro de cuatro semanas. Como anunciamos ayer la suspension del vuelo se debió a encontrarse enfermo el teniente Haya, por una parte, y a que las lluvias han sido tan copiosas que han dejado el campo de Tablada en condiciones peligrosas para el despegue de un avión de tanto peso como el escogido por los aviadores para llevar a cabo la prueba de resistencia en circuito cerrado.

M.E.C.D. 2016