SECCION 1ª

MIEMBRO de The Associated Press. Esta queda autorizada para usar nuestros servicios y noticias de información. Hilo directo con New York.

DIARIO DE LA MARINA

EL DIARIO DE LA MARINA es el periódico más antiguo de Cuba. Fué fundado en el año mil ochocientos treinta y dos. Servicios especiales de España.

SECCION 1ª

AÑO XCVIII.—NUM. 99 Acogido a la franquicia postal LA HABANA, JUEVES, 10 DE ABRIL DE 1930.—SANTOS EZEQUIEL Y APOLONIO Tiempo para hoy: BUENO. PRECIO DEL EJEMPLAR: 5 CENTAVOS

HEMEROTECA MADRID

Impresiones

El amigo Novo ha armado un caramillo de los mil demonios a causa de que un grupo de detallistas va a editar o está editando una nueva publicación para la defensa de sus intereses.

A Novo esto le indigna. "Está bien clara la razón—dice el ilustrado colega—de este nuevo periódico. Los detallistas no están satisfechos de la prensa. Ni el **Diario Español**, con su proceder excepcional, ni los demás, por su indiferencia, han logrado satisfacer a los detallistas y éstos se han dicho: "puesto que lo necesitamos, justo es que lo paguemos" y se disponen a pagar otro periódico interdiario para poder ver en el día publicados sus acuerdos.

"Es verdad que el servicio de prensa que tenían hasta ahora era deficiente, pero era gratuito, y ahora, que gracias a ese deficiente servicio de prensa que han tenido, pudieron reunir unos cuartitos, los gastan en un nuevo periódico, porque es lo que ellos dicen ahora: "puesto que lo necesitamos, justo es que lo paguemos".

Parece mentira que no hubieran caído en la cuenta hasta ahora de que es justo pagar lo que se necesita. Lo cierto es que hasta ahora han tenido servicio de prensa que necesitaban y a nadie se le ocurrió pensar en que podía ser justo pagarlo, como lo van a pagar ahora".

Don Adelardo no comprende que los periódicos nacen, viven y mueren en un día. No sucede con ellos lo que con las demás cosas, que hay que someterlas a un balance general para saber si son buenas o malas, y determinar, según el resultado que arrojen, si son dignas de nuestra devoción o de nuestro desafecto. Un periódico ocupará en el concepto del público el sitio determinado por el último acuerdo de la última edición. Creer otra cosa es hacerse ilusiones.

Usted, señor Novo, podrá romper quinientas lanzas por una clase o una corporación. No importa. Como no pueda romper la quinientas una póngase algodones en los oídos o hágase funcionario de importancia, esto es, hágase el sordo.

En esto de los detallistas sucede que nunca están de acuerdo entre sí y luego pretenden que uno siempre lo esté con ellos. Hace años se fraccionaron y aun siguen divididos. No se sabe por qué, pero el caso es que cuando unos dicen blanco los otros dicen negro, hasta el punto que recuerdan ciertos juegos olímpicos. De esa división se origina que a veces los periódicos no sepan en qué palo ahorcarse y entonces surge la feliz idea, el pensamiento luminoso que se concreta en este mandato cuasi bíblico: —¡Hágase otro periódico! Y el periódico, naturalmente... no se hace.

Se edita, sí, una hoja, o unas cuantas hojas impresas. Pero eso no es un periódico. Un periódico necesita para llevar ese título otra savia más vivificante que la que puede tomar transitoriamente de la defensa de un interés legítimo lesionado.

En el caso concreto de los detallistas nos duelen las manos, no la voluntad, de escribir a favor de sus causas justas; y por espíritu de justicia, no por adulación, (pues no nos criaron para tan innoble menester) hemos arrostrado en ocasiones las iras de los poderes públicos y hasta las de algunos privados muy vigorosos.

¿Qué mucho que nos consideráramos acreedores a un poco de gratitud y a otro poco de consecuencia? Pues no, amigo Novo, no nos consideramos con derecho a nada. El periódico con el día nace y con el día muere para volver a nacer al otro día. Privilegio que sólo él disfruta, cuantas veces muera son otras tantas que ha de nacer mañana, y en ese mañana está la vida y la posibilidad de rectificar y la segura y satisfactoria reivindicación que nunca se hace esperar demasiado.

80.000 Mujeres son Rematadas en Pública Subasta

EL "GRAF ZEPPELIN" ATERRIZARA EN EL AEROPUERTO DE RANCHO BOYEROS

Será la Habana el Punto Obligado de Escala Para Zeppelines Alemanes Según nos Dice su Representante

La Habana será el punto donde tendrán que reunirse todos los que, en América, deseen emplear ese nuevo sistema de transporte

Probablemente se Establecerá una Linea

Relación de los puntos en que tocarán los dirigibles, de los precios del pasaje, transporte de carga y correo

Un estimado amigo, el señor Luis Clasing, el Representante en la Habana de la Hamburguesa Americana, quien representará aquí al Graf Zeppelin, se sirvió darnos la siguiente interesante información sobre el viaje de dicho aerostato en el mes de Mayo.

Dos son, — nos dijo Mr. Clasing — los asuntos a tratar sobre ese vuelo: uno la parte técnica y otro la puramente comercial, pero ambas íntimamente ligadas, puesto que no es posible que por una pequeñez de criterio se opongan obstáculos a realidades y esfuerzos que pueden marcar para el futuro grandes ventajas para todo el mundo.

La Habana, con su privilegiada situación topográfica es y será el punto obligado de la escala en la América, y en esta ciudad se reunirán los que desde toda hispano-américa deseen en el futuro usar el más moderno de todos los medios de transporte.

Los pilotos alemanes han estudiado ya perfectamente las rutas, y desde luego un viaje desde Alemania a Estados Unidos por la ruta del norte ofrece grandes dificultades, mientras tomando la ruta del Sur la cosa cambia completamente.

En cambio el regreso desde los Estados Unidos a Alemania, los vientos son siempre favorables y ellos determinarán una ruta obligada de circunvalación para los Zeppelines.

EL VIAJE O EXCURSION DE PRUEBA

Se proyecta hacer con el "Graf Zeppelin" una excursión de Friedrichshafen vía Sevilla, Islas Canarias, Islas Cabo Verde a Pernambuco y Río de Janeiro. El regreso se hará vía Habana, Lakehurst y Sevilla.

Duración de las excursiones, 23 días más o menos.

Salida de **Friedrichshafen** probablemente el 10 de Mayo para Sevilla. (Duración de 20 a 24 horas). Estancia en Sevilla, 1 día.

La Compañía Hamburguesa-Americana organizará si el tiempo lo permite, una excursión por ciudad y sus alrededores en auto.

En el caso de que el Zeppelin quede anclado en el mastil durante la noche, la Compañía indicará a los pasajeros donde hospedarse y se encargará del teransporte al hotel y de regreso al buque. Sólo utilizando los servicios de la Compañía se garantiza el trasporte puntual.

De Sevilla sigue a **Sur América** (travesía de 3 a 4 días) a lo larro de la costa de Marruecos, eventualmente vía Madeira y con tiempo bonancible y claro por las Islas Canarias y de Cabo Verde donde se dejará caer correo; luego cruzando el Atlántico por encima de las Islas San Pablo y Fernando Norcnha al Continente de Sur América. Si las condiciones del tiempo no están de un todo desfavorables, no se aterrizará en seguida en Pernambuco, sino se sigue viaje directamente a Río de Janeiro, donde sólo se dejan y toman pasajeros y correo y no habrá oportunidad para sightsecing. Los pasajeros pueden trasladarse de Río a Pernambuco por aeroplano del servicio Condor. De Río de Janeiro se traslada el Zeppelin en 20 horas a **Pernambuco** (estancia de 2 a 3 días). Como el pasaje no puede permanecer a bordo mientras el Zeppelin está amarrado al mástil, la Compañía Hamburguesa-Americana se encarga de llevar los pasajeros al hotel y traerlos. Durante los días de estancia se organizarán excursiones. De Pernambuco a **la Habana,** (duración del viaje 3 días). Si las condiciones del tiempo resultan favorables, el Zeppelin aterriza y se les dará a los pasajeros oportunidad para una excursión por la ciudad y sus alrededores. Además, si las condiciones del tiempo no son de un todo desfavorables, se proyecta dar un vuelo de circunvalación de 20 a 24 horas por las Antillas y Bahamas o por la Florida. De la Habana sigue a

Lakehurst. (Duración del viaje una 24 horas). A lo largo de la Costa de la Florida o por Bermudas donde se tirará correo, hasta Lakehurst. Estancia en Lakehurst 3 días. El transporte de los pasajeros y de su equipaje a New York y reservación de cuartos en los hoteles arreglará la Compañía Hamburguesa Americana. Lakehurst es un pueblo chico que dispone de pocas comodidades en cuanto a hoteles. De Lakehurst el Zeppelin regresa a

Sevilla (unos 3 días de viaje) cruzando el Atlántico. En Sevilla una estancia corta para dejar y tomar pasajeros y correo. De Sevilla a

Friedrichshafen (20 a 24 horas).

Duración del viaje redondo unos 23 días.

Precios de pasaje. — El precio de pasaje incluye el uso del camarote con cama y ropa de cama, así como manutención completa, sin vino ni otras bebidas. No incluidos son los pasajes de la estancia en los puntos de escala y las excursiones en tierra, que son todos por cuenta del pasajero.

a) El viaje redondo Friedrichshafen-Friedrichshafen incluso vuelos de circunvalación por América del Sur y Habana, $6,500.

b) Sevilla-Sevilla, incluso vuelos de circunvalación, $6,000.

Viajes parciales:

1.—De Friedrichshafen a Sevilla, $250.

2.—De Friedrichshafen a Río de Janeiro (o Pernambuco si no se aterriza en Río de Janeiro) $2,250.

3.—De Friedrichshafen a Pernambuco, $2,500.

4.—De Friedrichshafen a la Habana (o Lakehurst si no se aterriza en la Habana), $4,250.

5.—De Friedrichshafen a Lakehurst (lo mismo, si el buque aterriza o no en Río o la Habana), $4,500.

6.—De Friedrichshafen a Sevilla, idem idem, $6,250.

7.—De Sevilla hay una rebaja en cada una de las travesías del 1 al 6 de $250.

8.—De Río de Janeiro a Pernambuco $500.

9.—De Río de Janeiro a la Habana, 2,250 pesos. (Da derecho a embarcar en Pernambuco, si no se aterriza en Río de Janeiro y hasta Lakehurst, si no hay escala en la Habana).

10.—De Río de Janeiro a Lakehurst (sin vuelo de circunvalación en la Habana), 2,750 pesos.

11.—De Río de Janeiro a Sevilla, 4,500 pesos.

12.—De Río de Janeiro a Friedrichshafen, $4,750.

13.—De la Habana a Lakehurst, $500.

(Estos precios no incluyen el vuelo de circunvalación desde la Habana; tomando parte en éste, se aumenta el precio en $250.

15.—De la Habana a Friedrichshafen, $2,500.

16.—De Lakehurst a Sevilla, 2,000 pesos.

17.—De Lakehurst a Friedrichshafen, $2,250.

Vuelo de circunvalación proyectado desde la Habana; sólo si las condiciones del tiempo son favorables, $500.

Pasajeros que toman billete de pasaje redondo (Friedrichshafen a Friedrichshafen y Sevilla a Sevilla) tienen preferencia ante los pasajeros para viajes parciales; también se da preferencia a los pasajeros que toman billete para varios viajes parciales a los que toman solamente un solo viaje parcial. Por este motivo es necesario admitir pasajeros para viajes parciales solamente con la condición de que eventualmente no hay lugar al llegar el Zeppelin. Definitivamente se pueden admitir tales pasajeros no antes de la salida del Zeppelin del punto de escala anterior.

La publicación de reportes y de fotografías, dibujos, etc., del viaje, están contratados con determinadas Empresas. Por este motivo está prohibido de entregar durante los primeros quince días después del vuelo reportes o fotografías o dibujos, etc. a los periódicos o revistas.

Transporte de Correo. — El Graf Zeppelin lleva correo en esta excursión. El correo se entrega o se deja caer en los sitios siguientes: Sevilla, Santa Cruz (Canarias); Pernambuco; Río de Janeiro (evtl. Bahía) Habana; Lakeurst; Sevilla; Friedrichshafen.

El porte de cartas será probablemente: (Cartas hasta 20 gramos):

Sevilla M 2.—(50 centavos).

Más allá hasta Sur América M 4.—($1.00).

Más allá hasta Norte América M 8. — ($2.00).

De Friedrichshafen vía Sur y Norte América a Sevilla o Friedrichshafen, M 12. — ($3.00).

Los precios de pasajes y portes están sujetos a variación.

El "Graf" Será Huésped de la Habana

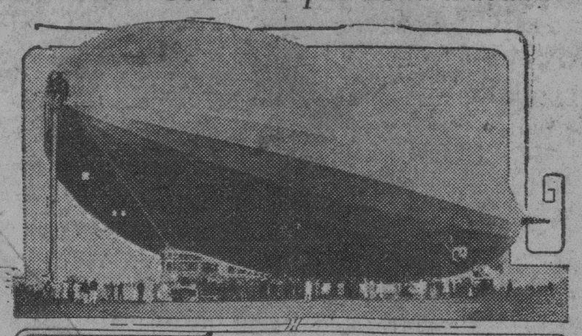

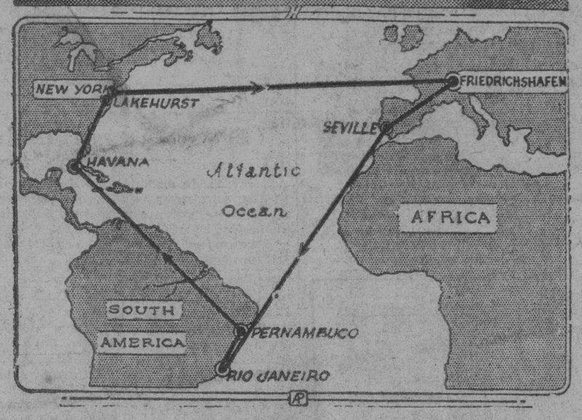

El Graf Zeppelin —amarrará en la Habana—se nos informa que hay el propósito de levantar, para ese objetivo, un mastil en Rancho Boyeros.—La información adjunta abre horizontes ilimitados para la aviación en Cuba. Presentamos una fotografía del poderoso dirigible y un esquema del vuelo proyectado

Niñas y Adultas Fueron Vendidas por el Hambre

Los campesinos dan sus esposas e hijas a los mejores postores

A $5 y $10 Cada una

Se suceden las escenas de horror en el norte de la República China

SHANGHAI, abril 9, (AP.) — La venta de mujeres y jóvenes ha llegado a ser un negocio en la provincia asolada por el hambre de Suiyuan, en el norte de China. Con el objeto de obtener dinero y evitar la muerte por hambre, los campesinos de la región citada venden sus mujeres a los mejores postores y son muchos los que se presentan a comprarlas.

Las cifras publicadas por la Asociación para Auxilios demuestran que más de 80,000 mujeres y muchachas se vendieron el año pasado a precios que fluctúan entre $5 y $10 oro cada una. La mayor parte de las mujeres son llevadas como esclavas a la Mongolia.

La Nota Más Saliente de la Actualidad Política Española

El próximo domingo, el DIARIO DE LA MARINA ofrecerá en sus planas de rotograbado una nota de gran actualidad política española. Se trata de una información gráfica, tomada de documentos de una autenticidad indiscutible y que se relaciona con el

Nacimiento, Infancia y Juventud Del General D. Dámaso Berenguer y Fusté,

actual Presidente del Consejo de la Corona Española

Esta información, cuya finalidad máxima estriba en el deseo de destruir afirmaciones equivocadas—muy excusables por cierto—hechas por la Prensa Gráfica española, con motivo del lugar de nacimiento y otros pormenores de la infancia y de la juventud del sustituto del General Primo de Rivera, ha reclamado del

DIARIO DE LA MARINA

un intenso y costoso esfuerzo, que, por fortuna, el éxito ha coronado en todas sus partes.

DOS PLANAS ENTERAS DE ROTOGRABADO OFRECEREMOS EL DOMINGO CON ESTA INFORMACION, sobre la cual, desde ahora, queremos llamar la atención de nuestros lectores.

LA HUELGA EN LA FABRICA DE LAS MEDIAS, SIGUE

Un grupo de obreras se quejó en el "Diario" de coacciones

NO SE CONTO CON ELLAS

Para el pacto del fabricante con el Srio. de Agricultura

Ayer por la tarde estuvieron en esta Redacción las obreritas cuyas manos que mantienen la huelga en la fábrica de medias «Rooland Manufactusing Co.» de Franco y Desagüe. Están indignadas con las declaraciones hechas por el gerente Mr. William Robinson, de que la huelga haya terminado, cuando todas continúan firmes en sus demandas de aumento en el precio del jornal y rebaja del número de horas. Aseguran que el procedimiento que está usándose es el engañar a algunas obreras haciéndoles ver que la fábrica ha cerrado sus puertas y se ha vuelto a abrir la manufactura con personal nuevo, no admitiéndolas a ellas por revolucionarias. En esta forma están captando el trabajo de algunas obreras, que ayer en total eran doce, algunas de las cuales al enterarse del engaño, han suspendido sus labores. Prácticamente la huelga continúa con el mismo interés y entusiasmo porque son ciento cuarenta las jóvenes que siguen sin trabajar, lo mismo que los ciento cincuenta hombres, que rendían análogo trabajo.

La fábrica, según las señoritas visitantes, no ha podido rendir, en las tres semanas que llevan de huelga el diario trabajo de mil pares de medias, en que ellas calculan el rendimiento de dicha manufactura.

Las visitantes señoritas Panchita Batet, Isaura Palomo, Pastora Márquez y Paula Domínguez, aseguran que la policía atropella ahora también a las obreritas de la fábrica de medias «La Nacional», establecida a dos cuadras de la Robrando no permitiéndoles transitar por las calles adyacentes al sitio en que está instalada esta última. Hace dos días llevaron conducidas por tan fútil motivo a varias obreritas, dándose el caso de que una de ellas, la señorita Ernestina Miet, fuera multada con un peso por el Juez Gómez de la Maza, de la Sección Cuarta.

Las obreras en huelga no han tenido conocimiento, ni se ha contado con ellas para el pacto realizado entre el señor William y la Secretaría de Agricultura, afirmando de paso, que a las doce obreritas a que se le ha dado trabajo, se les burla también, obligándolas a trabajar 9 horas diarias, violándose dicho compromiso con el Gobierno.

PELICULA SOBRE LA REVOLUCION DE STO. DOMINGO

Un Joven Ciego se Graduó Ayer de Dr. en Leyes

Ante el Tribunal de Grado para el Título de Doctor en Derecho Civil, presidido por el doctor Guillermo Portela, que integraban los profesores doctores Emilio Hernández Figueroa, real ejercicios ayer mañana en la Universidad, con envidiable lucimiento, el joven Armando Biosca, ciego, que obtuvo por sus brillantes trabajos de grado la calificación de Sobresaliente.

El Dirigible Los Angeles en Vuelo

LAKEHURST, Estado de Nueva Jersey, Abril 9. (AP).—El dirigible Los Angeles salió esta noche, al mando del Teniente Comandante Clarke en vuelo a Srranton, Pennsylvania. Regresará el jueves.

BUENOS AIRES, Abril 9. (AP).—Un redactor del periódico vespertino Crítica sostuvo ayer una conversación por radio-teléfono con Guillermo Marconi, quien se encontraba en su yate, el "Electra", en el puerto de Génova, Italia, es decir, a miles de kilómetros de Buenos Aires. Marconi envió un saludo a la colonia italiana de la Argentina.

El Dr. David Peña, notable escritor teatral argentino, falleció hoy.

Gobernación Prohibe de Modo Absoluto el Juego de "Mah Jong"

Fué dictada esta resolución para evitar que se burle la Ley

Hace días informamos a nuestros lectores, con amplitud, de que por el Jefe de la Policía Secreta Nacional, comandante Santiago Trujillo, habíase rendido un extenso y documentado informe al Secretario General Delgado, acerca del juego de mah-jong, sobre la base del cual se apostaban fuertes sumas.

Con vista de ese informe del comandante Trujillo, el Secretario de Gobernación resolvió ayer prohibir dicho juego de manera absoluta.

Actualmente se encuentran pendientes de tramitación en la Secretaría, más de cuarenta solicitudes de otras tantas sociedades asiáticas de la capital y del interior, pidiendo se les permita desenvolver el juego.

UN PEQUENO FRAUDE EN LA PAGADURIA DE LA INMIGRACION

Gobernación envía órdenes a ese respecto a la Alcaldía

NO PODRA SER EXHIBIDA

Jefatura de espectáculos y policía han sido avisados

Ayer por la tarde se recibió en la Alcaldía un telegrama firmado por el sub-Secretario de Gobernación, doctor José Rosado Aybar, concebido en estos términos:

Habana, 9 de abril. Alcalde Municipal. Habana. Tan pronto tenga usted conocimiento por medio de los anuncios o peticiones que se formulan ante usted, de que pretende proyectarse una película relacionada con la última revolución civil en Santo Domingo, sírvase informarlo a esta Secretaría, antes de conceder ningún permiso; y si llegare a exhibirse por sorpresa, disponga que dicha exhibición se suspenda, si no se muestra por la empresa la correspondiente autorización expedida por este Centro. Acuse recibo».

Este telegrama fué trasladado inmediatamente al Jefe de Espectáculos, señor Francisco J. Sierra, para su cumplimiento.

El Jefe de Espectáculos, a más de daría instrucciones a los inspectores a sus órdenes acerca de este asunto, ha pasado copia del telegrama a la policía nacional, a sus efectos.

Hasta el día de ayer no se tenía conocimiento en la Alcaldía de ninguna película relacionada con la revolución dominicana.

No pasa de doscientos pesos la cantidad echada de menos

UN EMPLEADO SUSPENSO

El Pagador de dicha oficina bajo el cargo de negligencia

En el día de ayer el Secretario de Hacienda, después de conocer el informe rendido por Inspectores de la Contaduría Central, dispuso la suspensión de empleo y sueldo del Pagador del Departamento de Inmigración señor Benito Gutiérrez.

Sobre este asunto ayer estuvimos hablando con el Sr. Pedro J. Cartaya, Comisionado de Inmigración. Han abusado de la confianza del señor Gutiérrez, nos dijo. La culpa real corresponde al señor Pérez Barquín, su auxiliar. El fraude es sólo de unos 2,000 pesos.

Con anterioridad a este caso, el auxiliar Pérez Barquín sustrajo de un talonario varios cheques, cobrando indebidamente unos $700.00 cantidad que su señor padre reintegró al Banco de Córdova donde hizo efectivo el dinero. Por este asunto se encuentra procesado y bajo fianza de 1,000 pesos.

Sobre la intervención del Dpto. de Inmigración en la construcción de los nuevos y hermosos pabellones del Campamento de Tiscornia, nada nos puede decir, porque la cantidad de $250.000.00 consignada para las nuevas edificaciones ha tenido «únicamente» intervención la Secretaría de Obras Públicas y la fiscalización de los trabajos y obras proyectadas, el Comandante Dr. Díaz Brito.

Vox Anònima

La India, en efervescencia, es un mundo inmenso. La India Británica, gobernada directamente por el virrey Lord Irwin, tiene 1.094.300 millas cuadradas. En mil novecientos veintiuno contaba con 247.033.293 habitantes. Los Estados indios, que constituyen el resto del imperio indostánico, con sus príncipes al frente, bajo la soberanía de Inglaterra, tienen 711.000 millas cuadradas y 71.882.687 habitantes. En total, 1.805.000 millas cuadradas en números redondos y 318 millones de habitantes. Cuarenta y una veces el tamaño de Cuba. Noventa veces el número de habitantes de la República.

La India, unida, sería una potencia formidable, pero sus divisiones de raza, idiomas, religión, costumbres, organización social y política son profundas. La Gran Bretaña, que la gobierna desde hace siglos, ha apoyado sobre esas divisiones su soberanía. Su obra, sin embargo, se ha vuelto, poco a poco, contra ella misma. La acción inglesa ha sido el factor de unificación. Se han construído carreteras y ferrocarriles; se han organizado servicios postales y telegráficos; se han dictado leyes de carácter general; se ha creado un sistema financiero; están en operación gigantescos planes de regadío; se ha reclutado y disciplinado un ejército indio; se ha establecido una «paz inglesa», como la romana de los tiempos antiguos, y la lengua inglesa, cultivada en los colegios superiores y las universidades, ha servido para entenderse más fácilmente las clases de superior cultura del inmenso país. La antiquísima, robusta y original cultura indostánica ha resurgido, y con ella, especialmente después de la guerra europea, las aspiraciones nacionalistas.

En 1917, Inglaterra hizo la declaración de que su política se encaminaba a hacer de la India un «dominio» más, tan independiente como el Canadá, Australia o el Africa del Sur. En 1919, se aprobaron por el Parlamento inglés reformas muy importantes para liberalizar la Constitución de la India y dar mayor intervención en el gobierno a los habitantes del país. Combatidas por los nacionalistas, han resultado poco eficaces. Una comisión encargada de estudiar el régimen más conveniente para la gigantesca península fué nombrada, al fin y al cabo, en 1927. Desde entonces se halla en funciones, pero ha sido boicoteada por los nacionalistas, cuyo ideal político es la independencia absoluta. Los actuales trastornos son parte del movimiento de protesta contra los trabajos de la comisión.

Inglaterra tiene fuerza, paciencia, capacidad, previsión y profunda experiencia... Las reivindicaciones de la India son justas... ¿Llegarán a entenderse? Las provocaciones nacionalistas son acogidas con flema por las autoridades inglesas... Se discutirá. Se harán arreglos provisionales. La época de las brutales represiones imperialistas va pasando, en un mundo en el cual si bien la justicia es un ideal lejano todavía, no se la puede atropellar bárbara e impunemente donde hay un pueblo dispuesto a la lucha y al sacrificio.

* * *

RIGA, Latvia, Abril 9. (AP).—Albert Kviesis, Vicepresidente de la Cámara y miembro de la Unión de campesinos, o sea el partido de gobierno, fué elegido hoy presidente de la República por 55 contra 36 votos de la Cámara. Sucede a Gustav Zemgals.

SUMARIO

A.—Automóviles Circulados	23
—Aizcorbe, D. (Almuerzo)	14
—Ayuntamiento	12
—A Través de la Vida	13
—Alcaldía (Consulta)	11
C.—Cables	4
—Casos y Cosas	2
—Cartel del Día	9
—Consejos Médicos	13
—Cámara A. de Comercio	15
CH.—Choferes	23
D.—Deportes, 17, 18 y	19
EDITORIAL	16
—España (Cables)	28
—Estado (Secretaría)	3
—Estado Mayor	10
G.—Gaceta	28
—Ganado (Marcas)	5
H.—Habaneras, 5, 7, 9, 11 y	13
I.—Industriales (Junta)	14
—Instrucción Pública	10
J.—Judicial (Policía)	7
LL.—Lluvia en la República	15
M.—Movimiento Político	15
—Mercantil	29
—Matanceras	2
O.—Obras Públicas	14
P.—Para Ellos y Para Ellas	21
—Puerto	10
—Palacio	5
—Pasaportes y Ciudadanías	3
R.—Radio y Electricidad	12
—Religiosa	6
—Reclamados	10
S.—Sociedades Españolas	21
—Senado	15
T.—Telegramas	23
—Teatro	8
—Tribunales	3
U.—Universidad (Decreto)	10
V.—Viboreñas	21
—Vida Civil	7

La Implantación de Admisión Temporal de Materias Primas

Una comisión de industriales visitó a nuestro director, ayer

Ayer visitó a nuestro Director una comisión de la Asociación Nacional de Industriales de Cuba, formada por los señores Juan Sabatés, Avelino Pérez, Hipólito Reguera, Francisco Prieto, Urbano del Real, E. Olazier, L. Planté y Alfredo Saverio, secretario este último de la susodicha entidad, para recabar el apoyo de este periódico a las gestiones que se realizan a fin de que se implante el "draw black", el que estiman necesarísimo para nuestro desarrollo industrial.

Como se trata de algo que puede ser de conveniencia pública, nuestro Director prometió a los comisionados de la Asociación Nacional de Industriales que el DIARIO secundaría las gestiones que realizan.

(Vease la 1a. de la 2a.)

M.E.C.D. 2016

Mareos Nerviosidad Dolor de cabeza

¿Quien puede sentirse bien, con energía y buen humor si le aflige un monstruoso entorpecimiento como es el estreñimiento habitual? Es natural que el intestino, convertido en un foco de putrefacción, albergue toda clase de enfermedades malignas, que luego se hacen difíciles o imposibles de curar.

Las Píldoras de Brandreth (puramente vegetales) son un remedio de probada eficacia para todas las edades para normalizar el régimen diario del cuerpo tan necesario para la buena salud. Limpian eficazmente los intestinos, regulan las secreciones biliares excesivas y ayudan al funcionamiento normal del estómago e hígado, purificando así la sangre y protegiendo la salud.

Píldoras de BRANDRETH

Pídalas en cualquier farmacia o droguería. Las legítimas vienen en cajitas ovaladas de lata dorada con la firma del Dr. Brandreth.

Juventud Eterna para la Mujer Sana

LOS achaques femeninos son enemigos de la juventud y belleza de la mujer. El COMPUESTO MITCHELLA es el tónico indicado para las que esperan ser madres: las fortalece y hace que sus sufrimientos y dolores sean más soportables; para las mujeres de edad madura: las ayuda a resistir los trastornos de la edad crítica; para las jovencitas: las ayuda en el desarrollo. Conserve su juventud con el COMPUESTO MITCHELLA, usado durante más de cincuenta años por madres, esposas e hijas.

De venta en todas las boticas.

TOS

es un síntoma de irritación bronquial o pulmonar. Descuidarla es invitar peligrosas afecciones y aún tuberculosis.

Sea prudente. A las primeras indicaciones de tos, catarros o congestión, tome sin demora la

EMULSIÓN de SCOTT

Receta del Hogar Para Teñir el Cabello

A medio litro de agua se añade una cucharada de glicerina y el contenido de una cajita de Compuesto de Barbo. Si se desea, aunque no es indispensable, añádanse 3 cucharadas de agua de Colonia o de bay rum. Compre estos ingredientes en la botica, mézclelos en su casa y úselos para teñir su cabello y su bigote. El Compuesto de Barbo lleva instrucciones sobre la forma y frecuencia de las aplicaciones.

ACEITE **KABUL** PARA LAS CANAS

PRODUCTO VEGETAL

Lo mejor para hacer desaparecer las canas y para QUITAR LA CASPA

Venta: en farmacias y sederías

CASOS Y COSAS

EL VALLE Y LA CUMBRE

Le dijo la Cumbre al Valle:
¡Ay qué lástima me das!
Verte así tan abajo,
sin poder disfrutar
de los encantos que ofrece
la Natura; y, en verdad,
que es una desgracia, amigo,
porque nada existe igual
al divino panorama
que yo puedo contemplar.

¡Cuánto dieras, desdichado,
por ser cumbre! Pero, ¡quiá!:
mientras dure tu existencia
siendo valle seguirás,
y nadie habrá que se duela
de tu destino fatal.—

Viendo el Valle que la Cumbre
le demostraba, al hablar,
en vez de lástima, dolo,
no pudo escucharla más
y de aqueste modo entonces
respondióle: —¿No serán
desahogo de la envidia
tus palabras? Es verdad
que desde tu gran altura
puedes todo divisar;
pero, dime: al fin y al cabo,
¿cuál de los dos vale más?
¿tú que miras con orgullo
desde tu eterno sitial
todo cuanto te rodea,
o yo que sin ostentar,
formo parte de lo bello
que tú miras desde allá?

Vamos, amiga, responde,
A tí los hombres irán
muchas veces, para verme
a mí que soy muy capaz
de ofrecer un panorama
de belleza sin igual.

Ante tales objeciones
la Cumbre no dijo más
y se sintió muy pequeña.
¡Muchos hombres-cumbres hay!

Sergio ACEBAL.

COBRADO DOS VECES, EL IMPUESTO SOBRE UNA HIPOTECA DE $175.000

Cobro indebido que devuelve el Fondo Especial de Obras Públicas. Exceso de impuesto y recurso declarado con lugar

La Dirección del Fondo Especial de Obras Públicas ha tomado los siguientes acuerdos:

Comunicarle a la señora Caridad García Cruz, Vedado, Habana, que visto el escrito que como madre legítima, con patria potestad de sus menores hijos, presentó en la Administración del Distrito Fiscal de Occidente de esta Capital, solicitando se declare exenta de pago del impuesto del 2 por ciento a una hipoteca constituida en octubre de 1928 para garantizar el pago a cada uno de dichos menores, a medida que vayan llegando a la mayoría de edad, la cantidad que les correspondió en la división de bienes quedados al fallecimiento de su padre, ya que esa hipoteca no produce renta y por tanto no debe tributar; y probado que no existiendo la renta no es procedente cobrar dicho impuesto, se ha resuelto declarar con lugar su solicitud, y exenta de pago el impuesto de hipoteca de referencia, en tanto en la misma no concurra alguna de las circunstancias que se señala en la escritura No. 177.

Con vista de las investigaciones practicadas respecto al ómnibus marca Stewart motor No. 435995 propiedad del señor Francisco Zobaran el que cometió una infracción al Art. 5 del Decreto 988 y se le impuso una multa de 23 pesos ha cancelado el débito.

Ha comunicado al señor Esteban Cacicedo y Torriente, de Cienfuegos que visto su escrito de marzo 3 último dirigido a esta Dirección y por el que solicita la devolución de la suma de $420.00 que estima haber pagado indebidamente en la Admon. de la Zona Fiscal de Oriente de la Habana al abonar dos veces el importe del impuesto sobre la renta de una hipoteca de $175,000.00 reconocida a su favor sobre la casa calle de Amargura hoy Marta Abreu número 11, en esta capital, a causa de haberse efectuado una doble inscripción del crédito hipotecario en el registro de contribuyentes de la mencionada oficina recaudadora y resultando probado por la escritura núm. 59 del Notario Enrique Gronlier que la Sociedad Anonima denominada Compañía de Accidentes adquirió en esa fecha la propiedad del expresado inmueble por venta que hizo el recurrente y reconoció en dicha escritura la hipoteca de $150.000.00 que con interés al tipo del 7 por ciento pesaba sobre el inmueble vendido, y que en agosto de 1925 se amplió esa hipoteca hasta $175.000.00 y probado que el señor Narciso Gelats y Durall presentó en la mencionada Zona Fiscal una planilla declarando a nombre y en representación de recurrete la expresada hipoteca de $150.000.00 reconocida sobre la finca urbana de la calle de Marta Abreu núm. 11; y que posteriormente presentó otra planilla en la misma oficina declarando por segunda vez la citada hipoteca dando lugar a la doble inscripción del crédito hipotecario y que se practicara la liquidación y cobrase el impuesto del 2 por ciento como si se tratara de dos hipotecas distintas: Habiéndose comprobado el error sufrido por acuerdo recaido en el expediente 702 del Negociado de Hipotecas y Censos de la Dirección del Fondo Especial de Obras Públicas se ha resuelto declarar con lugar la solicitud y en su consecuencia se ha dispuesto que la Pagaduría de la Dirección proceda devolver al señor Esteban Cacicedo y Torriente o a quien legitimamente lo represente la suma de $425.84 que resultan de saldo líquido a su favor de la liquidación practicada.

LOS DETALLISTAS Y LOS TRIBUTOS

Piden al Senado que apruebe la ley concediendo prórroga

La Asociación de Detallistas de la Habana ha dirigido al Senado de la República el siguiente escrito:

Honorable señor Presidente del Senado de la República de Cuba.

Honorable señor:

Ramón Vázquez Ramudo Presidente de la Asociación de Detallistas de la Habana y su Provincia, domiciliada en esta Ciudad, calle de Chacón número 25, a usted respetuosamente acude y expone:

Que la Cámara de Representantes aprobó y envió a ese Honorable Senado, un proyecto de Ley concediendo un plazo de noventa días para que todos los contribuyentes al Estado y Municipio pudieran liquidar sus adeudos sin recargo alguno.

Que no desconociendo ese Honorable Senado, la situación crítica porque atraviesa el comercio minorista, esperamos, que dicho proyecto sea tratado y aprobado urgentemente, resolviéndose en parte la crisis de nuestro comercio y contribuiría a aumentar las recaudaciones, tanto nacionales como municipales.

Por tanto, suplico a ese Honorable Senado, tenga por presentado este escrito y por hechas las manifestaciones que el mismo contiene, accediendo a la pronta aprobación del referido proyecto de Ley.

Habana, Abril 8 de 1930.

(F.) Ramón Vázquez.

La Hacienda

Revista mensual ilustrada sobre Agricultura, Ganadería e Industrias Rurales; es de sumo interés para toda persona que tenga su residencia en la Habana, o en el interior. Puede verse en la Casa ROMA, de P. Carbón, en donde se venden números y se hacen suscripciones. En esta casa también se pueden adquirir las revistas de Literatura y de Modas. Jardín des Modes, es digno de elogio.

En la esquina de Carmen y Corrales chocaron los automóviles 3710, que conducía Máximo Solson Pando y 8717, manejado por Angel Ayala Orta, recibiendo daños los dos vehículos.

AHORA SÍ...
ME AFEITO BIEN!

La hoja "ELCREMO" deja la cara Suave como la Seda

NO SE SIENTE

Una prueba le convencerá de su excepcional calidad

DE VENTA EN TODAS PARTES

Paquete de 10 hojas..... 50 cts.

C. E. IRWIN, Distribuidor
Ricla 82, Habana

"ELCREMO"

El vigilante 1353 E. Rivero, denunció en la Décima Estación que por la calzada de Infanta, en dirección al Cerro, transitaba con exceso de velocidad y por la izquierda, el automóvil 6736.

Esperanza Fierros

PARTOS

Midwife. Levatrice.

Teléfono A-8937.

Edificio "Gener-Font"

San Rafael y Rayo.

Hotel Regina

Habana.—José Alvarez, Propietario.

PRECIOS DE VERANO

Desde el primero de Abril hasta el 15 de Diciembre de 1930.

HABITACIONES CON TODO LUJO DESDE $50.00 AL MES

COMIDA EN EL ROOF MAS FRESCO DE LA HABANA, LO MISMO QUE EN LA TABERNA A PRECIOS POPULARES EN EL RESTAURANT.—TABLE D HOTE $1.50

3630 12 alt. d. 3

Obsequiando a las Lolitas...

Una atención delicada y que siempre se agradece es un Estuche de Bombones de

EL MODERNO CUBANO

OBISPO NUM. 51. TELF. A-3034.

NOPIRINA

NEURALGIAS-REUMATISMOS

De Venta en todas las Farmacias

VINO NOURRY

YODOTÁNICO

El mejor medio de Administrar el Yodo.

DOSIS

Perfectamente exactas { 0.05 de Yodo. 0.10 de Tanino. } por cucharada de las de sopa.

Sustituye el Aceite de Hígado de Bacalao, la Quina y los Ferruginosos.

LINFATISMO

ANEMIA

AMENORREA

ENFERMEDADES PULMONARES

F. COMAR & FILS, Paris

Depósito en todas las Farmacias acreditadas.

MATANCERAS Por M. Jarquin

EN CASA DE UNA ESCRITORA

De Lola María de Ximeno.

Se efectuó ayer, como previamente anuncié, el acto de la entrega a las Superioras del Asilo de Ancianos Desamparados y del Convento de las Siervas de María, del producto alcanzado con la venta de cuatro veinte y cinco tomos del libro titulado "Aquellos tiempos..." original de la ilustre dama.

Cierto diez pesos con treinta y cinco centavos tocó a cada una de esas santas casas, que hacen en total doscientos veinte con setenta.

Pagaron sobreprecios por sus tomos, los Sres. Federico Betancourt, Hortensia Andux de Junco de Pandal, Camila Chávez Vda. de Lombillo, las Srtas. García, José E. Pérez y el Dr. Julio Ortiz Coffigny.

También abonaron la suma de cinco pesos por sus libros las Sras. Elena Hernández de Lecuona, María Calvo Vda. de Gibergas, Matilde Fabián Vda. de Galán, el Dr. Angel Arturo Aballí y el Dr. José Cabarrocas Mijenes.

Un donativo de ocho pesos hizo la Sra. Eva Adam Vda. del General Alejandro Rodríguez, y otro de cinco un anónimo admirador de la obra.

Presentes las Superiores de los dos Conventos favorecidos, y el confrer de "El Repúblicano", Eduardo Alfonso con el que suscribe, procedió la Sra. de Escoto y su ilustre esposo a hacer entrega de las sumas antes mencionadas a las buenas hermanitas de la Caridad.

Charlamos después de la entrega.

Y oímos a la autora de "Aquellos tiempos..." el relato de como nació en ella la idea de llevar al papel, las memorias que conservaba de épocas, que por gloriosas no debían perderse en el olvido, en el silencio y la ignorancia.

Lola María de Ximeno ha prestado a la generación presente un gran servicio, ofreciéndole el reflejo de como se vivió en Matanzas el pasado Siglo, cuales fueron sus costumbres, como sus hogares, y como sus rectos hombres y sus virtuosísimas mujeres.

Recluída en el santuario de su casa, que santuario es aquella mansión de la calle de Byrne, cuyas paredes tapizadas por lienzos de positivo mérito, y por firmas de celebres autores, es el marco en que la noble dama, escribe con fruición y con deleite, lo que su mente guarda de aquellos otros tiempos idos ya.

Viviendo siempre en su época, en comunión constante con las costumbres de antaño, alejada de cuanto hace hoy de la vida moderna un contraste con la apacibilidad de ayer, ha vertido en las páginas de su libro la gran escritora, el tesoro de anécdotas, historietas y verídicos relatos de la Matanzas que se llamó la Atenas de Cuba.

Para Lola María no existe ni el telefono ni el radio, ni aún el automóvil.

Aferrada a su siglo, en la dulce paz de su retiro, pasa la vida escribiendo o dedicada a la lectura, y consagrada con veneración al culto de la religión.

Las actuales costumbres, llegan hasta aquel pisito por el eco de los que escribimos en la prensa. Los adelantos modernos repercuten allí de igual modo. Y renunciando a sus ventajas, a sus comodidades, patriarcalmente se desliza su vida ajena a todo cuanto no sea lo del ayer.

Y vive feliz Lola María.

Muy feliz, por que todo cuanto es hoy deleite nuestro, y desgracia nuestra por ende, en la mayoría de los casos, ni perturba la sana vida de la escritora, ni despierta en ella ese afán de más y mas que consume a los que envueltos en el torbellino de la civilización conquistan el aire con el aeroplano, hienden los mares en el submarino y anhelan nuevas y riesgosas emociones.

Por eso precisamente, por ese apego a sus tiempos, vemos hoy en plena era de materialismo, a una mujer que pasa noches y noches en vela escribiendo una obra, para sin ser rica, ni siquiera gozar de bienestar, ofrecer el producto de su venta a dos hospicios de caridad.

Y no gozar ni aun siquiera de la gloria de la popularidad, por que en esa alma sencilla y buena, ni se anida la vanidad, ni florece el orgullo ni la ambición.

SEGUNDO EXITO

En la segunda función.

Lo conquistaron rotundo, definitivo por que con él se afianzaba el de su premiere en Matanzas, las triunfantes huestes de Esteban Serrador y Josefina Mari.

"El Conflicto de Mercedes" obra en que Muñoz Seca, saliéndose de sus habituales moldes ha querido demostrar cuan grande es su ingenio y cuan potente su mente, tuvo en la familia Serrador los interpretes más felices.

Trabajaron en la obra con los padres ilustres, dos de sus también ilustres hijos: Nora y Esteban.

Fueron ellos los héroes de la jornada.

Por que a ambos se confiaron los mas importantes papeles del libreto.

La consagración de Nora a nadie ha podido sorprender, por que ya en su ultima visita a esta ciudad hace algunos años, alboreaban en ella la gran actriz que es hoy, pero el avance de Esteban, su exaltación a la gloria y el desarrollo de su gigantesca personalidad, ha sido para todos una revelación

Es el galán joven por excelencia del teatro español.

Por que todo lo acompaña en estos momentos.

A su juventud, a su apostura y su distinción, se suman con el talento, el ingenio y la gracia, su alta escuela y su vocación.

Ama el teatro como su padre.

Y aprovechado discípulo de su gran Maestro, le hace honor en el arte y en el nombre.

Va hoy en función extraordinaria una obra que está considerada como la más refulgente joya de Don Jacinto Benavente.

"El Hijo del Polichinela".

Que la Empresa dedica a la prensa y a las autoridades.

Resplandecerá en ella esta noche toda la gloria de ese apellido Serrador que perpetuándose en el teatro, forma ya una dinastía de Principes de la escena.

A la larga relación de nombres dada ayer —los del abono— sumaré hoy algunos otros que atraidos por el éxito de la primer función, se hacen asiduos a la temporada.

Entre estos, el de Sofía Onetti de Carrerá, que ocupaba un palco de platea, sobresaliente como siempre de elegancia y distinción.

Acompañaba al Jefe Militar del Distrito en su localidad, nuestro popular Gobernador, el Dr. Gronlier que aplaudió entusiasmado la labor de los Serrador.

Otra bella figura en el teatro esa noche del Martes.

Benilde Peralta de Algarra, de arrogante porte y belleza espléndorosa.

Y en la platea, presidiendo el bunch de las nuevas abonadas, la esposa del Magistrado Loredo, la interesantísima Marcia Marcos.

Ocupaba otro box del primer piso la esposa del Director de la Nueva Aurora, Amelia Martínez de Irateta Lecuona, con su hija Venus, la lindísima jeune fille.

Y complementando estas citas gentiles, Rosa Elena Lecuona, la del azul mas bello en los ojos, la que cielo y mar encierra en sus pupilas.

LA FIESTA DEL 19

En San Miguel.

Tocará esa noche del Sábado de Gloria en el Gran Hotel del Vichy cubano, la afamada Orquesta de Someville.

Contratada está por los Sres Abril y La Torre, manager del Palacete del aristocrático balneario.

Me visitaron ayer esos amigos, anunciándome que al placer de la mesa y al encanto del baile, se sumarán en esa velada, el aliciente de una gentil pareja de baile, que actuará durante toda la noche.

Cuesta el cubierto para la comida dos pesos.

O séase cuatro por parejas.

Hay pedidas mesas ya para esa noche, por numerosas familias habaneras que alternarán con las de Matanzas, y las del balneario que también llevarán distintos parties en la gran fiesta del Sábado de Gloria.

FIELD-DAY

En Matanzas Park.

Se celebrará el Sábado en horas de la mañana, según me anuncia Paul Solomón, organizador de esta deportiva fiesta.

Vienen de la Habana para tomar parte en la justa Humberto Villa, e Campeón, hijo del Alcalde de Cárdenas, y Manolo Suárez, triunfador también en los últimos juegos Olímpicos celebrados en la Habana.

Los atletas matanceros tendrán en ese Field-day representación brillantísima.

Como se verá por el programa que publicaré mañana.

UN ALMUERZO EL DOMINGO

En San Agustín.

En las cañas bravas del pintoresco río, cercano al poblado de la Mocha.

Lo ofrecen Graziella Tió y Ramón García, en el cuarto turno, de actos sociales de esta índole, que semanalmente vienen teniendo efecto en distintas residencias de esta ciudad.

Numeroso el grupo de invitados.

Que pasan de veinte y cuatro.

No hay pues esta noche comida en el record de los Jueves, ya que a petición de los propios invitados del elegante matrimonio García-Tió, se transfiere para el trece del corriente.

DE DIAS

Un caro amigo.

Lo festeja en esta fecha, Baldomero González Irigoyen, clubman simpatiquisimo que es Encargado de Material de la Jefatura de Obras Públicas del Distrito.

Se verá muy congratulado.

Y en la intimidad del hogar, rodeado del santo amor de los suyos pasará su onomástico el querido Baldo.

Reciba mis felicitaciones afectuosas.

OLGA URQUIZA

Una gloria del arte.

Acaba de presentarse por primera vez en público tocando en la audición musical que en el auditorium de la Habana ofreciera la Profesora Laura Reyneri, la diminuta artista matancer.

Cuenta diez años Olguita Urquiza y García, y maravilló al auditorio ante el que tocó, ejecutando con perfección y mecánica incomprensible a su edad la obra de Alberni, titulada "Granada".

La madre de Harry Ross, que asistía al concierto al terminar su número la niña Urquiza, la besó, como a una futura gloria, y otras altas autoridades en el arte de Mozart que también figuraban entre los espectadores, proclamaron en ella a una elegida.

Olga Urquiza que comenzó sus estudios de piano con la Sra. de Magarolas, Nena Linares, está ya en sexto año, sin haber cumplido los diez, y desde sus primeras nociones en la música, declaró su Profesora la Sra. de Magarolas que llegaría alto, muy alto.

Su profecía comienza a alborear con este primer triunfo de Olga.

LAS PENSIONES PARA VETERANOS

Expedientes que han sido aprobados ya en Hacienda

Relación de expedientes de pensiones a veteranos, aprobados por la Sección de Pensiones y Jubilaciones de la Secretaría de Hacienda, y que corresponden al día 7 de abril de mil novecientos treinta.

Nicolasa, Secundina y Buenaventura Acanda Melgarejo, hijas del soldado Flores Acanda Linares, 225 pesos; Nicolasa López Pozo, cp. María Nicolasa López Pozo, madre del soldado Emilio López, 225 pesos; Efigenia y Petrona Ríos y Monteagudo, hijas del soldado Crispín Ríos Quintero, 225 pesos; Victoriana Salazar Semanar, viuda del soldado José Inés Duany, 225 pesos; María Hilaria y Paulina Kindelán Bueno, hijas del Sargento 2o. Francisco Kindelán 315 pesos; María Victoria de la Caridad Coret Carvajal, Francisca y Fabiana Navarro Couret, viuda e hija del Sargento 2o. Jacinto Navarro Mengana, 315 pesos; José Segura Vázquez, soldado, 300 pesos; Gervasio Ervira Pérez, soldado, 300 pesos; Eladio Sánchez Suárez, soldado 300 pesos; Arcadio Oliveros Pérez, soldado 300 pesos; José Teodoro Martínez, cp. Teodoro Martínez, soldado, 300 pesos; Hermenegildo Montero Marrero, soldado, 300 pesos; Abad Rodríguez Crespo, soldado, 300 pesos; Jacinto Herrera, cp. Jacinto Herrera Rodríguez, soldado, 300 pesos; Juan Sánchez s. o. a., soldado, 300 pesos; Pedro Pérez Pupo, soldado, 300 pesos; Mariano Muguercia Nicó, soldado, 300 pesos; José Martínez Pelegrín, soldado, 300 pesos; Pablo Reyes, s. o. a., soldado 300 pesos; Cecilio Feliciano de J. ernández León, cp. Cecilio Hernández León, soldado, 300 pesos; Santiago Sánchez, s. o. a., soldado, 300 pesos; Eustasio Pacheco, s. o. a., soldado, 300 pesos; Alejandro Brocá, s. o. a. Cabo, 360 pesos; Mauricio Atilio León Hidalgo, cp. Atilio León Hidalgo, Teniente, 840 pesos.

El vigilante 1327 arrestó a Mario Mendoza García, vecino de Amistad 53, por acusarlo el chofer Juan Andrés Rodríguez, vecino del Reparto Almendares, de que le alquiló su automóvil para ir hasta la calle Marina, y en el trayecto trató de hurtarle una cartera que tenía en el bolsillo del saco y que contenía ocho pesos. El acusado negó los cargos.

ESTADOS UNIDOS Y NUESTRA SANIDAD

Washington rectifica un error cometido con Cuba. Noticias

A las dos de la tarde de ayer el doctor Francisco María Fernández, Secretario de Sanidad y Beneficencia, en presencia de los Repórters del Departamento, redactaba un mensaje cablegráfico a la Oficina Sanitaria Panamericana de Washington, pidiéndole rectificara en el Boletín de Abril, la noticia referente a que en Cuba durante el mes de marzo se habían registrado 27 casos de viruela.

Aun no había terminado el doctor Fernández de redactar el anterior cablegrama, recibió el siguiente que dice así:

«Washington, D. C. Abril 9.—A las 9 a. m. (Recibido a la 1 y 52 p. m.) Confusión tipográfica varicela con viruela motivo deplorable error. Rectificación aparecerá Boletín Mayo y comunicado semanal doce abril. Oficina sabe muy bien que en Cuba ha desaparecido viruela gracias meritoria acción autoridades sanitarias. (Fdo.) Oficina Sanitaria Panamericana».

EXPEDIENTE ADMINISTRTIVO

En el tren rápido de Caibarién embarcaron anoche rumbo a la ciudad de Remedios los señores César Faez y Manuel Cruz Alvarez, Jefe del Negociado de Personal, Bienes y Cuentas y Jefe de la Oficina de Asuntos Generales y Cuarentenas de la Dirección de Sanidad, los cuales integran el Tribunal Investigador de Irregularidades cometidas por el señor Pedro Valdés Pantaleón, Jefe de Sala del Hospital Civil de dicha ciudad.

Se acusa al señor Valdés Pantaleón de que como Jefe de Sala del Hospital hace curas cobrando por las mismas y también actúa como practicante en la casa de socorro, cobrando los servicios un hermano suyo llamado Celestino.

AGUA MINERAL EN MAL ESTADO

Una multa de sesenta pesos le fué impuesta ayer por el Secretario de Sanidad y Beneficencia al señor José Piña, por haberse comprobado que la muestra de agua mineral «Santa Ana», de los Manantiales de Guanabacoa, que expendía era mala, según informe del doctor Alberto Recio, Director del Laboratorio Nacional.

MULTA DE $300.00

El doctor Fernández, Secretario de Sanidad, impuso ayer una multa de $300.00 al señor Eugenio Cossio, propietario de la casa calle 8 sin número entre 3a. y 5a., Vedado, por no haberse ajustado en la construcción del edificio a los planos aprobados por Sanidad y el Municipio.

PIDAN CAMISETAS LASTLONG

INDISPENSABLE EN VERANO

MAGNESIA SARRÁ

Sabrosa-Espumante-Anti-ácida

Inmediatamente alivia: Jaquecas, Mareos, Acedías.

ASEGURE UN DIA FELIZ

Todas las mañanas tome una cucharada.

DROGUERIA SARRÁ

LA MAYOR

DR. P. M. SOUZA

Garganta, Nariz y Oídos. Hospitales de New York, Viena, Budapest, Habana. San Lázaro 226, de 2 a 4.

LA MAYOR

32 EDIFICIOS

600 EMPLEADOS

SARRÁ

DROGUERIA

ABIERTA TODOS LOS DIAS

TODA LA NOCHE LOS MARTES

FARMACIAS DE TURNO

JUEVES

HABANA

Calle y número	Teléfonos.
Ave. de Bélgica 8	M-4425
Avenida de la República 337	U-4190
Avue. de Menocal 6	M-4660
Fco. V. Aguilera y M. Gorgas	U-6773
Colón 40	M-4525
P. Varela y Zenea	U-5402
Salud 173	U-6895
A. Arias y Crespo	M-5533
Ave. Menocal y Príncipe	U-6873
Romay 55, esquina a San Ramón	M-4470
Marta Abreu 44	M-4740
Cuba 128	M-9558
Avenida de Bélgica y República del Brasil.	M-4413 y M-5564
Ave. de Italia 41	M-5706
M. Morúa Delgado 43	M-5074
Gral. Carrillo 62, esquina a Campanario	M-4843
San Nicolás 229	M-5222
Gral. Carrillo y Gral. F. Andrade	U-6869
Máximo Gómez 181	M-5030
Máximo Gómez 347	M-4490
Someruelos 26	M-5003
Desagüe 69	U-6767
Ayesterán y Desagüe	U-6966
Oficios 35	M-4253
Víctor Muñoz 92	M-4508

VEDADO

Calle 17 entre E y F	F-6110
Calle 23 y J	F-6100
Ave. Wilson 131, entre las calles 16 y 18	F-6160
Calzada entre Paseo y 2	F-6174
Calle 23 núm. 458, entre 8 y 10	F-6132
Calle 17 esquina a 26	F-6211

VIBORA

10 de Octubre y Josefina	I-7702 e I-7240
10 de Octubre 557½	I-7660
Concepción y Porvenir	I-7306
Pocito y Reyes	X-2351
Sta. Catalina y Cortina	I-7786

JESUS DEL MONTE Y SANTOS SUAREZ

Zapote 24	I-2222
Quiroga y Delicias	I-7772
10 de Octubre 280	I-7378
10 de Octubre 204	X-3033

LUYANO

Calzada de Concha 4	X-2223
Calzada de Luyanó 101, letra A	I-7271
Calzada de Luyanó 211	X-2216

CERRO

San Pablo 36	U-7026
Calzada del Cerro 558	I-7303

NOTA.—Este grupo deberá prestar el servicio público todo el día y la noche de los domingos siguientes: Enero 5; Febrero 16; Marzo 30; Mayo 11; Junio 22; Agosto 3; Septiembre 14; Octubre 26; y Diciembre 7, de 1930.

Dr Anselmo Rodríguez

ABOGADO

Divorcios, Cobros de Cuentas, Asuntos Hipotecarios y Criminales.

Empedrado 34. Edif. El Iris.

Teléfonos: A-1294, I 4633.

DINERO

SOBRE ALHAJAS

Vea la calidad y precio de nuestras prendas.

LA REGENTE

Neptuno 39. Teléfono A-4376.

CUALESQUIERA QUE SEAN

los gemelos ZEISS que usted escoja: bien unos pequeños y poco pesados de teatro o turismo; bien los estimados gemelos Universales de seis aumentos, ya un modelo gran angular o unos gemelos nocturnos de gran luminosidad para caza o marina; o finalmente unos prismáticos de aumento excepcionalmente fuerte para visión a gran distancia.

Siempre tendrá usted la garantía de poseer lo mejor de su clase.

Prismáticos ZEISS

PARA VIAJE, SPORT CAZA

DE VENTA EN LAS PRINCIPALES CASAS DE OPTICA

Pida catálogo—T 380 SP—en cualquier casa de Optica, o a los Representantes generales: AUDRAIN Y MEDINA, Neptuno 78, HABANA.

ALREDEDOR del MUNDO

5 MESES - 33 PAISES desde $2000.- todo incl.

ENERO 6 1931.

Cía. HAMBURGUESA. Monserrate 37 Teléfono A-4878

DR. G. ODIO DE GRANDA

MEDICO LAUREADO DE LA UNIVERSIDAD DE PARIS

Enfermedades del corazón, pulmones y aparato digestivo. Todos los enfermos son examinados personalmente con Rayos X.

Horas de Consulta: de 11 a. m. a 12 a. m. y de 2 a 5 p. m.

LABORATORIO RADIOLOGICO

LEALTAD 42. TELF. M-7822.

EXCEMICIDA

MADAME SENTOURE

Maravillosa pomada francesa infalible para eszema, herpes, psoriasis, ácido úrico, etc. Poderoso específico para llagas, úlceras crónicas. ¡Curas asombrosas! Venta. Sarrá, Johnson, Taquechel. Depósito: Máximo Gómez 412. Dr. Morist.

M.E.C.D. 2016

FOMENTO Y FABRICACION
Admor. S. C. SARDIÑA, Ed. BANCO GELATS.
Le da Grandes Facilidades para construir su casa

Conmemoración del Desembarco del Mayor Gral. Máximo Gómez y de Martí

La Asociación Nacional de Hijos de Libertadores, tendrá una gran fiesta cívica en Santiago de las Vegas, el día 13

Los «Hijos de Libertadores», en el fervoroso anhelo patriótico de rendir homenaje de gratitud y recuerdo a los héroes de la epopeya libertadora y con motivo de solemnizar el aniversario del Desembarco del Mayor General Máximo Gómez y del Apostol Martí en tierra cubanas para exitar y dirigir a los insurrectos gloriosos, han organizado una fiesta cívica en el Centro de Instrucción y Recreo de Santiago de las Vegas el día 13 del corriente a las 12 m.

A las 12 m. Ofrenda floral por el Consejo Nacional al Coronel Juan Delgado haciendo uso de la palabra en este acto el Presidente de la Junta Local de la Habana, doctor Emilio Núñez Portuondo.

Programa

Himno Nacional por la Banda de la Marina Nacional.

Discurso de apertura por el doctor Bernardo Gómez Toro, Presidente del Consejo Nacional,

Discurso de bienvenida por el señor Gabriel Gravier, en nombre de la Junta Local de Santiago de las Vegas.

Discurso por el Mayor General Pedro Betancourt.

Soneto de Angel Otero, «Como cayó el Apóstol», por la señorita Estela Ovies.

Discurso por el Presidente de la Cámara de Representantes, doctor Rafael Guás Inclán en nombre de los «Hijos de Libertadores» de la Provincia de la Habana.

Poesía de Marianao Albaladejo, por la señorita Fidelina Collazo, dedicada a los «Hijos de Libertadores».

Serenata «A los Angeles» piano y violín por las señoritas Asunción y Cecilia Valdés.

«Aires Cubanos», piano y violín, por Emma Gravier y Gabriel Gravier.

Soneto a Martí, de Babriel Gravier por la señorita Maximina Simón.

Pieza musical por la Banda de la Marina Nacional.

Discurso por el General Francisco de Paula Valiente, Presidente del Consejo Nacional de Veteranos.

Discurso resúmen por el señor Bernabé F. Boza, en nombre del Consejo Nacional de Hijos de Libertadores.

Asistirá el Honorable señor Secretario de Guerra y Marina, General Carlos Rojas.

LOS PASAPORTES Y CIUDADANIAS

Relación de los solicitados en la secretaría de Estado

Solicitudes presentadas en el día de ayer en la Secretaría de Estado.

Cartas de ciudadanías

Ramiro Díaz, Antonio Pérez, Rodrigo Pubillones, Prudencio Pardillo, Manuel Rosado, Gidalie Krasilszczyk, José Negem, Tomás Yates, Francisco López, Francisco Jiménez, Graciano Díaz, Manuel Fernández, Francisco Martín, Ali Li, Rosa Ortiz, María Ortiz, Marina Ortiz, Marina Socias, Elena Paez, José Pérez, María Betancourt, Morris Konski.

PASAPORTES

Tomás Vidal, José González, Kreine Langerman, Isabel Solar, Victor Montfu, Luis Giinea, Julián Obes, Luis Mena, Rafaela Villegas, América Zamora, José Sirvent, José Otero, Felipe Valdés, Miguel López, Manuel Príncipe, María Martínez, María García, Emilio Medrano, María Domínguez y Sergio Veiga.

VISADOS

Leona Cano, José Silva, Donato O' Bourke y Ramón Fernández.

SE ESTUDIA LA CONCERTACION DE UN CONVENIO POSTAL ENTRE CANADA Y CUBA

Cuba tiene en la actualidad un "modus vivendi" con ese dominio, y con el tiempo se pretenderá convertirlo en Tratado Comercial

VARIAS NOTICIAS DE LA SECRETARIA DE ESTADO

El nuevo Ministro de Santo Domingo en Washington departió, ayer, con el Subsecretario de Estado, Dr. Campa. El Ministro de Bolivia

El subsecretario de Estado recibió en la mañana de ayer, en su despacho particular de la Cancillería, al ministro plenipotenciario de la República Dominicana, señor Enrique Jiménez, quien acompañó al nuevo ministro de la república vecina y amiga en Washington, doctor Rafael Brache, recientemente designado por el Gobierno dominicano para ocupar tan importante cargo.

El señor Brache sostuvo una larga entrevista con nuestro funcionario de estado, a quien relató los hechos más importantes del movimiento revolucionario de su país, casi sin analogía en la historia de los países libres, que tuvo por consecuencia la caída del general Horacio Vázquez.

El señor Brache, quien partirá en breve para Washington, llegó a la Habana hace pocos días en avión, por la vía de Santiago de Cuba, en compañía de otro distinguido diplomático dominicano, el señor Osvaldo Bazil, ministro de Santo Domingo en Londres y, además, uno de los primeros literatos y poetas de América.

SOBRE EL TRATADO DE BULTOS POSTALES CON EL CANADA

El señor Gabriel de la Campa, cónsul general de la República en el Canadá, de estuviera por espacio de más de dos años consecutivos, llegó recientemente a la Habana en uso de licencia.

Ayer sostuvo el citado funcionario la primera entrevista con sus jefes de la Secretaría de Estado, a quienes informó todo lo relativo a la labor por él realizada de acuerdo con los intereses de nuestro Gobierno en el Canadá, refiriéndose, en primer término, a las gestiones llevada a cabo para llevar a efecto un Tratado de Bultos Postales entre Cuba y el Dominio, así como informó, en segundo término, refiriéndose a toda su labor en el sentido de intensificar el mercado azucarero de ese país, de suyo importantísimo, si se tiene en cuenta que el Canadá consume todos los años cantidades de nuestro primer producto por valor de más de un millón y medio de pesos.

Por último, el señor Gabriel de la Campa dió cuenta al subsecretario, que en lo que se refiere a la concertación de un Tratado de Comercio, amplio y beneficioso, con Cuba, era ésta objeto de una labor más larga, aunque ya están puestos los cimientos en ese sentido. Cuba, en la actualidad, sólo tiene concertado con el Canadá un Modus Vivendi, que con el tiempo se ampliará a Tratado de Comercio, como los que sostiene con España y Francia.

EL MINISTRO DE BOLIVIA EN WASHINGTON

El embajador de Cuba en los Estados Unidos de México, señor Manuel Márquez Sterling, envió un cable a la Secretaría de Estado, que fué recibido en las primeras horas de la mañana, dando cuenta que el ministro de la República de Bolivia en los Estados Unidos, señor Bailon Mercado, quien estuviera de paso recientemente en Ciudad México en compañía de su esposa, tomó pasaje en el vapor San Jacinto, que partió del puerto de Veracruz, para dirigirse a Nueva York, y desde esa ciudad a Washington, donde ejercerá su ministerio diplomático.

El señor Mercado tiene deseos de desembarcar en la Habana, según dijeron personalmente a nuestro embajador; por lo que éste ha solicitado para los ilustres visitantes que les sean concedidas las cortesías de estilo y desembarco.

La Secretaría de Estado ha accedido gustosa a esta petición.

MACHADO FIRMARA EN BREVE EL CAMBIO DE NOTAS CON EL JAPON

El cónsul general del Imperio del Japón en la Habana visitó la Subsecretaría de Estado en la mañana de ayer. El señor Uchiyama fué a comunicar oficialmente al doctor Campa, que se halla enterado de la resolución de nuestro Senado, que en sesión verificada el martes por la tarde aprobó el Convenio Comercial que se concertara en Washington entre el representante japonés y ministro en Washington, y el doctor Orestes Ferrara, nuestro embajador en los Estados Unidos.

Sólo resta ahora que el Presidente de Cuba sancione con su firma la ley aprobada por el Senado, sanción que no se hará esperar.

La negociación concertada entre Cuba y el Japón no es en sí un verdadero Tratado de Comercio, sino más bien lo que se llama en términos diplomáticos un cambio de notas, por las cuales, tanto las mercancías cubanas como las japonesas serán consideradas en las aduanas de las respectivas naciones como mercancías que tendrán los recargos arancelarios de nación más favorecida.

UGO CONTI DA SU OPINION VALIOSA

Respecto al código Penal del Dr. Moisés A. Vieites

El profesor Tancredo Gatti se dirige al doctor Vieites y le dice:

Roma, Febrero 1930.

Doctor Moisés A. Vieites.
Habana.

Ilustre y muy distinguido señor mío:

Le envío copia de una carta del eminente penalista y profesor en la Universidad de Pisa, Ugo Conti, con un juicio muy honroso así que merecido para su proyecto que le envié.

Aprovecho esta ocasión para reiterarle mi devota admiración y estima.

firmado: T. Gatti.

Egregio sig. Avv. Tancredi Gatti.
Roma.

Por conducto de usted me llega la Exposición del Proyecto de código penal cubano (1929) del doctor Vieites a la Cámara de Representantes de la República Cubana, rogándole tenga la bondad de comunicar a su autor mis felicitaciones **porque su estudio me parece verdaderamente una obra sabia, aculosa y exacta.**

Devotamente,

(firmado:) Ugo Conti.

Para el Día del Soldado Invasor

Desafío de base ball entre C. Telephone y Universidad

El Alcalde Municipal, doctor Miguel Mariano Gómez, en su condición de miembro prominente en el Comité Gestor encargado de recabar fondos para erigir en Mantua un monumento al Soldado Invasor, por sí y por medio de la comisión de la Alcaldía designada por él, está realizando distintas gestiones al mejor éxito de los propósitos indicados.

Ayer el Alcalde se ha dirigido al señor José Emilio Obregón, presidente del Vedado Tennis Club; al doctor Clemente Inclán, presidente de la Comisión Atlética Universitaria; y al señor José A. Fernández, vicepresidente de la Cuban Telephone Co., interesando su cooperación al festival que ha de verificarse en la Habana el día ocho de mayo próximo, Día del Soldado Invasor.

Se proyecta de los citados señores, organicen un desafío de base ball para dicho día, entre las novenas de la compañía de teléfonos y de la Universidad de la Habana, en terrenos del Vedado Tennis Club.

El presidente de la Asociación de la Prensa de Cuba, doctor Rafael María Angulo, organismo que patrocina la idea de erigir la estátua al Soldado Invasor, está también activando las gestiones procedentes para que los festejos del día ocho de mayo resulten de gran importancia y de beneficiosos resultados.

CONDENADO A PAGAR $7.500

La propia Saala ha confirmado, conforme lo solicitara el doctor Miguel Angel Campos, letrado del actor, el fallo del juez de Primera Instancia del Oeste, que condenó a Julián Menéndez Louret a pagar a Francisco Rodríguez Alvarez, ambos comerciantes de esta plaza, la cantidad de siete mil quinientos pesos importe de un préstamo mercantil así como intereses y costas.

Angel Oliver González, chofer del auto 20848, denunció que en Neptuno y Perseverancia le alquiló su automóvil a una mujer de raza blanca, que se dirigió a Obispo y Compostela, diciéndole que la esperara un momento y como no regresó, se estima perjudicado en la suma de $1.25.

La Película

Opaca la Dentadura

Es un Peligro Constante

LAS sonrisas conquistadoras se basan en la blancura inmaculada de los dientes—y esos dientes se basan en la ausencia de lo que los dentistas llaman la película. La película es una capa pegajosa y tenaz que no se ha podido destruir a satisfacción por medio de los métodos comunes. Es la causa principal de trastornos graves de la dentadura y las encías.

Ud. puede sentir la película con la lengua—es una capa viscosa y resbaladiza. Se adhiere a los dientes, penetra en los intersticios y allí se fija. Absorbe las manchas de los alimentos y el humo del tabaco y hace que se manchen los dientes blancos, opacando su brillo natural.

Para remover la película, los dentistas recetan el dentífrico especial llamado Pepsodent. Obra coagulando la película de modo que pueda fácilmente eliminarse por medio del cepillo, sin perjudicar el esmalte. Al cabo de unos cuantos días, los dientes adquieren su blancura natural y brillan de nuevo.

Pepsodent no contiene piedra pómez, ni creta perjudicial ni abrasivos burdos. Es tan inofensivo que los dentistas lo recomiendan para limpiar los dientes blandos de los niños.

Acepte Esta Prueba De Pepsodent

Para probar sus resultados, envíe el cupón y recibirá una muestra gratis para 10 días. O bien, compre un tubo—de venta en todas partes. Hágalo Ud. ahora, por su propio bien.

Pepsodent
El Dentífrico Especial Para Remover La Película

The Pepsodent Co., Depto. C.
919 N. Michigan Ave.,
Chicago, E. U. A.

Sírvase enviar un tubo de Pepsodent para 10 días a:

Nombre.....
Dirección.....
Ciudad.....

Dé su dirección completa. Escriba claro. Sólo un tubo para cada familia. 3-26-S

GRATIS
Un Tubo Para 10 Días

ABSUELTO UN COMERCIANTE ACUSADO DE ESTAFA POR MEDIO DEL CORREO

Sentencia en interesante pleito en que interviene "The Royal Bank of Canadá". (De la Audiencia y el Supremo)

EN LA AUDIENCIA

SE RESOLVIO UN PLEITO DE THE ROYAL BANK OF CANADA

La Sala de lo Civil de esta Audiencia ha confirmado, en todas sus partes, la sentencia del Juzgado de Primera Instancia del Norte, que declaró con lugar la demanda de mayor cuantía, sobre inexistencia de contrato y otros pronunciamientos, seguida por René Vidal Romay, agricultor y vecino de esta ciudad, contra la sociedad bancaria The Royal Bank of Canada, de Montreal, Canadá, con oficinas en esta capital, en su carácter de heredero universal de Oscar Mestre Galarraga.

Como lo instaran los doctores Salvador W. de Castroverde y Arturo Mañas, a los que asistió el procurador José Toribio Bravo, todos del bufete Rosales y Lavedán, el Juzgado da por inexistente el contrato que aparece en la escritura de crédito refaccionario, número 217 de 14 de mayo de 1923, mandando cancelar en el Registro de contratos de refacción agrícola, condenando a The Royal Bank of Canada a devolver y entregar al actor Vidal los sesenta y ocho mil pesos que retiene en depósito por razón de las cantidades parciales entregadas por éste en el término que indica, el contrato privado de 14 de mayo de 1923, consecuencia de la garantía de parte de la deuda del señor Oscar Mestre reconocida por la escritura de 29 de mayo de 1920, ante el notario de Ciego de Avila doctor Rafael Flores del Monte y a que entregue al demandante los mil trescientos setenta y dos pesos, setenta y cinco centavos que resultan en ese depósito en exceso de los sesenta y ocho mil pesos; condenando igualmente a dicha entidad bancaria a que entregue al actor las cantidades que haya recibido por concepto de liquidación de calas de su colonia Margarita, a partir del 28 de febrero de 1927, y las cantidades que por la razón de intereses pactados al tres por ciento anual haya debido abonar en esa cuenta de depósito a partir de la referida fecha 28 de febrero de 1927, más los intereses legales de todas esas sumas desde la interpelación judicial, y, finalmente, condena a Jorge Mestre Galarraga, con el carácter expresado, como deudor principal de las obligaciones a que se refiere este pleito y a estar y pasar por los pronunciamientos anteriores con las costas de cargo de los demandados, sin que se entiendan impuestas por razón de temeridad o mala fe.

CIEN PESOS DE MULTA, EN LUGAR DE UN AÑO DE PRISION

La Sala Primera de lo Criminal de esta Audiencia, ha dictado su fallo en la causa instruída contra Emilio Moreu y Cabrera, por un delito previsto y penado en la Sección Treinta y Nueve del Código Postal, con motivo de haberle dirigido dicho acusado al doctor Angel Clarens, registrador de la propiedad de la Habana, una carta por correo, conteniendo conceptos altamente ofensivos para el querellante.

El fiscal, en sus conclusiones provisionales y en el acto del juicio oral interesó se le impusiera a Moreu la pena de un año de prisión; pero la Sala, aceptando el criterio del abogado doctor Ramón González Barrios, defensor del procesado, sólo condenó a éste a una multa de cien pesos, a pesar de lo cual ha establecido recurso de casación para ante el Tribunal Supremo, por entender el referido abogado que su patrocinado es inocente del delito que se le imputa.

CIEN PESOS DE MULTA, EN VEZ DE TRES MESES DE ARRESTO

Ante la Sala Tercera de lo Criminal de esta Audiencia, se celebró el juicio oral de la causa instruída en el Juzgado de Bejucal, contra Alberto Durán, Gabino Torres, Bernardino Pino y Manuel Bravo Navallo, por el delito de robo de varias piezas de bronce, valorizadas en más de trescientos pesos.

El Tribunal lo integraban los magistrados doctores Luis León Merconchini, Francisco Llaca Argudín y Alfonso Ramos Mantilla, actuando como fiscal el doctor Chacón. Este último funcionario interesó la libertad de Gabino Torres y Bernardino Pino, quienes llevaban más de siete meses recluído en la Cárcel, lo que se hizo inmediatamente.

La sentencia sólo ha resultado desfavorable para el procesado Alberto Durán, que ha sido condenado, por robo, a la pena de un año, ocho meses y un día de prisión correccional, con las accesorias de todo cargo público y derecho de sufragio y las costas ocasionadas, dada su participación en los hechos sumariales.

El fiscal doctor Chacón interesó para el otro procesado señor Manuel Bravo Navallo, la pena de tres meses de arresto mayor, mas la Sala, según el criterio del letrado defensor doctor González Barrios, lo condena nada más que a una multa de cien pesos, como encubridor de los autores del robo, a quienes seguramente no quiso delatar.

DE LA COMISION DE PUBILACIONES DEL PODER JUDICIAL

La Secretaría de Agricultura, Comercio y Trabajo ha comunicado a la Comisión de Jubilaciones del Poder Judicial, que preside el magistrado doctor Francisco Llaca y Argudín, que se ha retirado la autorización concedida para prestar fianzas a la Compañía La Moralidad, según se interesó oportunamente por la referida Comisión.

EGITO DEL DOCTOR BERNARDO LATOUR

Se ha dictado sentencia absolviendo a Alberto Núñez Rivas, del delito de falsificación en documento oficial de que fué acusado.

Defendió el doctor Bernardo Latour.

COMERCIANTE ABSUELTO DE ESTAFA POR MEDIO DEL CORREO

Por la Sala Tercera de lo Criminal y según lo solicitara el abogado defensor doctor J. Garcilaso de al Vega, ha dictado sentencia, absolviendo al comerciante Nemesio Díez y Conde, del delito de estafa por medio del correo de que había sido acusado y para el cual se interesaba la pena de tres años de prisión. Se comprobó que dicho comerciante era inocente del delito imputado.

OTRAS SENTENCIAS

La Sala Primera de lo Criminal ha dictado sentencia absolviendo a Etelvina Pérez Pérez, acusada de delito privado. Defendió el doctor J. Garcilaso de la Vega, y a José Manuel Fernández García, acusado de estafa. Defendió el doctor Manuel E. Montoro.

RECURSO DE UNA PROFESORA CONTRA UN DECRETO PRESIDENCIAL

La Sala de lo Civil de esta Audiencia tencioso administrativa establecida por ha declarado con lugar la demanda con- Dolores Delgado Quiñones, maestra del Distrito Escolar de Jovellanos, contra la Administración General del Estado, pidiendo la revocación de un decreto presidencial. El Tribunal, como lo solicitara el doctor Rubén Peñate Fernández, letrado director de la demandante, revoca la resolución presidencial de 29 de abril de 1929, que declaró sin lugar la alzada interpuesta por dicha maestra contra la resolución de la Secretaría de Instrucción Pública y Bellas Artes, de 4 de octubre de 1929, que le denegó el retiro escolar por incapacidad física, dejando aquélla sin efecto y declarando que la señora Delgado Quiñones tiene derecho a obtener dicho retiro.

Se embarca Vd.? ¿A quién deja de apoderado?

Nombrando apoderado a este Banco para que administre sus bienes podrá disfrutar de su viaje y estará libre de preocupaciones.

Nuestro departamento de Trust está a su disposición para los informes que desee sobre este servicio.

THE NATIONAL CITY BANK OF NEW YORK

A solicitud enviaremos por correo nuestro folleto "Administración de Bienes" y "Modelo de Poder nombrando apoderado al THE NATIONAL CITY BANK OF NEW YORK".

LA LOCION MADAME BIEDAK

Da al cutis la suavidad de la seda, librándolo de manchas, granos, barros, pecas, espinillas y exceso de grasa.

Se detalla a $1 y para el interior, $1.30.

PELUQUERIA MADAME LUCIE

Industria 111. Teléfono A-9327.

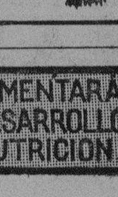

¡Mejore el alumbrado! Use lámparas mateadas interiormente

OSRAM

Buena luz no cansa los ojos.

MADRE, DELE AL NIÑO SOLA O CON EL PECHO LECHE KEL Y AUMENTARA SU DESARROLLO Y NUTRICION

M.E.C.D. 2016

LA TELEVISION HA DADO UN PASO ASOMBROSO

PRACTICAMENTE, HAN TERMINADO LAS LABORES BASICAS DE LA CONFERENCIA PARA EL DESARME NAVAL EN LONDRES

Acuerdo definitivo sobre todas las cuestiones necesarias para un Tratado por 5 años entre E. U., Inglaterra y Japón

LA PROXIMA SEMANA SE CELEBRARA LA ULTIMA SESION

Se confía en que el convenio tripartito se redactará en forma que pueda ser suscrito más tarde por Francia e Italia

LONDRES abril 9. (AP). — Todas las indicaciones son de que los progresos constructivos de la conferencia naval de Londres terminaron esta noche y el fin, por tanto, parece ser cuestión de días.

El secretario Stimson, el primer ministro MacDonald y Reijiro Wakatsuki, llegaron hoy a un acuerdo definitivo sobre todas las cuestiones necesarias para un tratado naval que regirá cinco años entre los Estados Unidos, la Gran Bretaña, y el Japón.

Los preparativos para la terminación de la conferencia son muchos. El secretario Stimson agasajará a MacDonald y a los demás delegados en Stanmore esta noche, constituyendo este acto el primero de la serie de despedidas.

MacDonald dijo hoy que intentaría a Escocia el jueves. La delegación francesa confía en regresar a París a fines de semana y M. Briand posiblemente realizará el viaje antes. Dino Grandi, que se ha repuesto bastante de su reciente indisposición, celebrará mañana una entrevista con MacDonald y Briand, y ha fijado la próxima semana para regresar a Roma. Los japoneses, que llegaron a esta capital en el mes de diciembre del pasado año y por tanto han permanecido en Londres más tiempo que ninguna de las delegaciones, también hace preparativos para regresar a Tokío.

Por el momento no se sabe cierto si la labor técnica que se ha realizado en esta conferencia se llevará a un tratado, pero se confía que el convenio tripartito se redactará en forma que pueda ser suscrito más tarde por Francia e Italia. En este caso todas las cuestiones importantes relacionadas con los métodos del desarme tratadas en la conferencia se salvarán, pero aún en el caso de que no hiciera tal cosa, los resultados tampoco serán estériles: Francia e Italia no pueden firmar el tratado de Londres, pero no es probable que inicien una competencia de construcciones navales.

Las posiciones que han defendido tan tenazmente durante las largas negociaciones pertenecen a la política nacional mas bie que a la actual construcción de buques y proyectiles. Italia no desea aumentar su Marina de guerra, y se tiene entendido que Briand ha asegurado a MacDonald y a Stimson que Francia no va a llevar a cabo construcciones que puedan hacer peligrar el convenio anglo-norteamericano o que hagan preciso poner en vigor la cláusula de salvaguardia que la Gran Bretaña ha introducido en el pacto para su protección contra esa contingencia.

Si esta promesa es oficial, el tonelaje acordado en la conferencia entre MacDonald y Hoover en los Estados Unidos el verano pasado no se verá en peligro de amenaza.

Briand, que ha visto conferencias victoriosas y conferencias frustradas, ha adoptado una actitud filosófica en vista de la situación, diciendo que lo único que Francia e Italia pueden hacer es continuar sus negociaciones en otro lugar y en otra ocasión.

El convenio anglo-nipón-norteamericano quedó prácticamente completo hoy con la retirada por parte de los japoneses de su petición para que se le concediera el derecho a transferir 20,000 toneladas de la categoría de destroyers a submarinos.

Con eso, los expertos de las tres potencias se reunirán mañana para iniciar la formal redacción del tratado de Londres.

Se ha decidido que los buques porta-aviones de menos de diez mil toneladas se deduzcan del tonelaje asignado por el tratado de Washington.

Eso significa que todos los portaaviones para los Estados y la Gran Bretaña, quedarán limitados a un total de 135,000 toneladas para cada país. El Japón obtiene 81,000 toneladas e Italia 60,000 lo mismo que Francia.

El Arreglo de los Aranceles se ha Diferido

La comisión mixta aplaza la discusión sobre el azúcar

AUMENTOS APROBADOS

Los aranceles sobre la plata y la madera, también aplazados

WASHINGTON, Abril 9. (AP).— La Comisión Mixta aprobó aumento de aranceles para los relojes de pared y de bolsillo, los muebles y mineral de zinc completando las secciones corerspondientes a maderas y metales.

Los derechos arancelarios sobre el azúcar son los que entrarán ahora en las discusiones. Como se ha prometido por los representantes de la Cámara que tales tarifas se sometan a una votación final antes de decidir sobre las diferencias entre las dos Cámaras, se da por seguro que la Comisión Mixta ha de diferir el debate sobre esa sección del proyecto, acometiendo en cambio el estudio de las secciones correspondientes al tabaco y a los productos agrícolas.

También se han dejado para una futur decisión los aranceles que han de gravar la plata, la madera y las tablas. Los delegados de la Cámara de Representantes de la Comisión Mixta prometieron a sus compañeros que dejarían a la Cámara que votase sobre ese particular, sin adoptar, por tanto, ninguna resolución hasta entonces.

Toda la sección del arancel que comprende los relojes de pared y de bolsillo, que es una de mas técnicas del proyecto, se ha modificado por la Comisión Mixta. Las modificaciones, según el senador Smoot, representan soluciones intermedias entre las propuestas por el Senado y la Cámara.

No se cree que la Comisión Mixta tropiece con muchos obstáculos para ponerse de acuerdo sobre la sección agrícola, a pesar de que el Senado elevó los aranceles en muchos casos.

MAGNATE ALEMAN
Dr. F. Pischel
También los alemanes saben hacer negocios en grande escala. He aquí a un magnate en el ramo de restaurants. Se trata del doctor F. Pischel, quien domina una cadena de 3,000 restaurantes esparcidos en todas las estaciones ferroviarias de Alemania.

Está Libertado ya el Petrolero Mr. J. E. Bristow

Su hijo pagó el rescate que exigieron los secuestradores

PERIODO DE ANGUSTIA

Lo llevaron a un lado de las montañas de Tepic, Nayarit

OKLAHOMA CITY, Estado de Oklahoma, abril 99 (AP).— Agotado por un mes de privaciones y de terror en manos de los bandidos mexicanos, J. E. Bristow, petrolero norte-americano, fué puesto hoy en libertad por sus secuestradores en la montaña próxima a Ahuacatlan, Nayarit, después de haber pagado el rescate exigido a su hijo, Obie Bristow.

Un periodista de esta ciudad ha trasmitido hoy por la noche detalles completos del secuestro. Ese reportero, del Daily Oklahonan, Merle Blakely, se reunió hace dos semanas con Obie Bristow, siendo uno de los tres norte-americanos que llevaron el dinero a Ahuacatlan, donde se efectuaron los arreglos finales para la libertad del petrolero.

Un largo período de angustia terminó al encontrarse padre e hijo. Este último se dirigió a México a raíz de saberse el secuestro. No se sabe la cantidad del rescate, pero se la supone entre mil quinientos y quince mil pesos.

Lo primero que hizo Mr. Bristow al reunirse con sus salvadores fué pedir que se comunicara a su esposa que estaba bien. La señora Bristow se encuentra en San Angelo, Texas, donde el petrolero tenía sus negocios.

El rescatado manifestó después que hasta el viernes pasado no supo que le buscaban, habiendo llegado a creer que sus familiares le daban por muerto. Bristow mostraba en su rostro los efectos de su largo cautiverio. Una barba gris cubría sus mejillas. Desde el 110 de marzo estuvo oculto en el cráter de un volcán extinguido, cerca de Ahuacatlan, donde los bandoleros acamparon, al abrigo de una fortaleza natural, inexpugnable para las tropas federales que les perseguían desde que se tuvo conocimiento del secuestro.

El jefe de la banda, apellidado Cruz Delgado, hizo las negociaciones finales con los mensajeros enviados por el joven Bristow, quien consiguió dinero de dos bancos texanos con los que su padre tenía negocios.

PRIMERA DEMOSTRACION PRACTICA DE LA TELEVISION COMPLETA, REALIZO LA AMERICAN TELEPHONE AND TELEGRAPH

Dos personas, instaladas cómodamente a dos millas de distancia uno de otro, pudieron mirarse mutuamente mientras conversaban

EL APARATO CONSISTE EN UN MICROFONO Y UN ALTA VOZ

La fotografía trasmitida tenía 5,000 elementos o 75 líneas. No se han hecho declaraciones sobre sus futuras aplicaciones

NUEVA YORK, Abril 9. (AP.)—La cortina que vela el teléfono del futuro fué descorrida hoy por un momento en la primera demostración práctica de la televisión completa por la American Telephone and Telegraph Company.

Cómodamente sentados en sillones en unos saloncitos que guardan poca semejanza con las cabinas telefónicas ordinarias, los que utilizaron hoy los aparatos, aparecieron reflejados en una pequeña plancha llamada «icónofono» y pudieron mirarse mútuamente mientras conversaban separados por dos millas y media de distancia.

Ha sido una demostración de los progresos realizados por los talleres de la Bell Telephone y que nos acercan al esperado momento en que las personas que se comuniquen por teléfono podrán verse al mismo tiempo sin dificultad. Ello ha sido posible por una serie de mejoras en el complicado aparato que se necesita para trasmitir y recibir claramente y reconocer fácilmente las figuras a distancia.

La operadora Miss Ruth Clough de Rutherford, Nueva Jersey, que se encontraba en los laboratorios Bell indicó a los visitantes que ocuparan cómodamnete sus asientos frente a una pantalla y hablasen como tienen por costumbre, sin esforzar la voz. Estos obedecieron las órdenes que recibieron de Miss Ruth y quedaron asombrados al ver reproducida en la pantalla, a la altura de sus ojos, la imagen de la persona cuya voz circulaba por el hilo. No se veía teléfono alguno, pues el aparato consiste en un micrófono y en un alta-voz ocultos detrás de la pantalla, que hurta por completo, a las miradas de los visitantes, todos los aparatos destinados a la televisión. Se limitaron a hablar, mirar, escuchar y accionar con toda naturalidad, porque nada les cohibía.

Al otro extremo de la línea, durante esta conversación que careció de interés para merecer los honores de reproducirla, se hallaba Allen Smith, periodista de Nueva York. Los comunicantes se felicitaron mutuamente por lo que calificaron de presentación por teléfono de dos personas que jamás se habían conocido.

Los retratos se recibieron con gran claridad, salvo ligeras oscilaciones. Las cabinas estaban forradas con telas de color anaranjado. Los rayos de luz azules que se desprendían de la pantalla no molestaron la vista como ocurría con la deslumbrante luz de los primeros sistemas de televisión.

El nuevo aparato viene a ser el mismo empleados por la Telephone Company en sus demostraciones de 1927, pero los resultados obtenidos han sido mucho mejores debido a las mejoras introducidas en los tubos Neon para la recepción y células foto-eléctricas más sensibles para la trasmisión. El resto del aparato ha sufrido también alteraciones importantes.

La fotografía trasmitida tenía 5,000 elementos o 72 líneas. Dos bandas de frecuencia, de 40.000 ciclos de anchura cada una, sien o así que la trasmisión ordinaria por radio es de 10,000 ciclos.

Dos de los cinco circuitos telefónicos empleados en trasmisión llevaban los impulsos de la televisión. Otros dos regulaban la voz, mientras el quinto se utilizaba para sincronizar el equipo trasmisor y receptor.

En cada «icónofono» había un trasmisor y receptor, cada uno de ellos con su disco de 72 agujas. A ambos lados de los comunicantes se colocaron bancos de células foto-eléctricas que copiaban las facciones para trasmitirla por el hilo. El tubo Neon reformado, que reproduce los retratos en negro y rosado, jugaron un papel importante en el éxito de la demostración.

Débense estos adelantos en la televisión a los esfuerzos de las mismas personas que en los referidos laboratorios obtuvieron los primeros éxitos. Es director del grupo el doctor Herbert E. Ives, siendo importantes colaboradoras el doctor Frank Grey, H. M. Stoller, A. W. Horton y M. W. Baldwin.

A pesar del éxito logrado, los ingenieros se niegan a manifestar cuales serán sus próximas actividades ni tampoco las aplicaciones comerciales que de momento puedan derivarse de este sistema.

La fotografía reproducida casi tiene el tamaño de retrato de galería y los detalles resisten favorablemente la comparación con el cine.

Aunque se indica que esa trasmisión podría hacerse a mayores distancias por medio de hilos o del radio, no se oculta que el nuevo aparato es todavía complicado y costoso. La complicación proviene de la necesidad de producir, trasmitir y reproducir un gran número de imágenes distintas por segundo, si se quiere obtener resultado satisfactorio.

Se seguirán haciendo experimentos con la esperanza de que los problemas conque se ve enfrentada todavía la televisión serán resueltos. En qué fecha? los ingenieros no lo han querido pronosticar.

DERROTADO
El Presidente del Estado Libre de Irlanda, William T. Cosgrave, y su gabinete, presentaron su renuncia después de sufrir una derrota en el parlamento irlandés, al margen de un proyecto presentado por la oposición.

Desmentida la Revolución en Parahyba, Brasil

La agitación que existe desde tiempo no es contra el Gobierno

MOVIMIENTO DE BANDIDAJE

La Prensa argentina anuncia que ha estallado la rebelión

RIO JANEIRO, abril 9 (AP).— Se han desmentido enfáticamente hoy los informes publicados en Buenos Aires referentes a un movimiento revolucionario en el estado de Parahyba, en el Brasil.

La oposición de los caudillos políticos al gobierno del estado ha asumido los caracteres de un conflicto armado durante algún tiempo en la región de Princesa, en la frontera del estado de Pernambuco, pero tal agitación es enteramente local y no va dirigida contra el gobierno federal. Se ha dicho aquí que si la policía del estado de Parahyba no se adueña de la situación en un plazo razonable se mandarán allí tropas federales para asegurar el orden y la tranquilidad. Hasta ahora no se ha tomado ninguna medida sobre el particular porque se considera que la situación de Parahyba tiene mas carácter de bandidaje que de perturbación política.

LA PRENSA ARGENTINA HABLA DE LA REVOLUCION

BUENOS AIRES, abril 9 (AP). — Los despachos de Rio Janeiro a La Nación anuncian que ha estallado un movimiento revolucionario en el estado de Parahyba, Brasil.

En el despacho se dice que el Presidente de Parahyba ha enviado un parte oficial al Gobernador de Pernambuco pidiéndole autorización para movilizar tropas a través de la frontera al objeto de poder atacar a los insurgentes de la región de Princesa que está en poder de los rebeldes.

Parahyba es un estado pequeño del nordeste del Brasil cuya población es de 1.200.000 habitantes. Produce algodón, café, cacao, azúcar, caucho, yerbas medicinales y madera de construcción, productos todos que se exportan.

Parahyba es estado costero y se encuentra entre los de Rio Grande y Norte y Pernambuco. Su capital la ciudad de Parahyba dista unas 65 millas de la de Pernambuco y consta de 55.000 habitantes.

OTRO HIJO DE MAHATMA GANDHI HA SIDO ARRESTADO Y ACUSADO DE SEDICION; EL JEFE NACIONALISTA SIGUE EN LIBERTAD

Mahatma visitó ayer la aldea de Bhirmrad, donde fué recibido con himnos revolucionarios que eran entonados por mujeres

VICTIMAS POR LAS LUCHAS RELIGIOSAS, EN MASIK

Estos disturbios no tienen relación alguna con la campaña por la independencia que realizan con las nacionalistas de la India

BOMBAY, Indostán, abril 9 (AP). — El movimiento de Mahatma Handhi contra las leyes británicas de la sal continúa extendiéndose rápidamente en varios distritos y otro de sus hijos —Davi Das Gandhi— ha sido arrestado y acusado de sedición.

Pero el propio jefe nacionalista continua en libertad, sin que la policía le haya molestado lo más mínimo. Los observadores creen que esta conducta de las autoridades molesta a Gandhi.

Mahatma visitó hoy la aldea de Bhirmrad donde fué recibido por un coro de mujeres que entonaba himnos revolucionarios. La parte que juegan las mueres en la campaña aumenta, particularmente en Gujerat, en el norte de la Presidencia de Bombay. También se hace notar el hecho de que una mujer, oradora y poetisa, Mme. Sarojini Naidu, ocupará el puesto de Abbas Tyabji en el caso de que este sea arrestado por las autoridades.

Gandhi dijo hoy al pueblo de Bhimrad que estaba satisfecho de haber encontrado a la población en tan buena disposición de ánimo, agregando que espera que seguirán de la misma manera aun en el caso de que algunos de ellos puedan resultar heridos o muertos.

El Gobernador de Bombay ha aplazado su visita anual a su residencia veraniega en Mahabaleshwar a fin de permanecer al tanto de los posibles acontecimientos en esta sección del Indostan.

Un informe de Madras dice que noventa voluntarios, miembros del partido juventud independiente y de la Liga de la Juventud, se han unido al movimiento de resistencia civil y se proponen hacer sal en la ciudad de Madras. Están presididos por Mr. Prakasam, ex-miembro de la Asamblea legislativa.

LAS LUCHAS RELIGIOSAS CAUSAN VICTIMAS EN MASIK

BOMBAY, Abril 9 (AP).— Serios motines, que no tienen relación alguna sin embargo, con la campaña de independecia de los acionalistas de la India, ocurrieron hoy en Masik ciudad a unas cien millas al nordeste de Bombay. La lucha se originó entre la casta de los hindues y los "intocables" a quienes no se permite entrar en los templos ni participar en ninguna de las ceremonias religiosas indostánicas.

Los miembros de la casta sacaron del templo dos imágenes para ser llevadas en procesión por cerca de 5.000 devotos. Los "intocables", que se habían reunido también en número de varios millares, se adelantaron a tirar de las cuerdas junto a los miembros de casta.

Estos resistieron y finalmente se generalizó la lucha. Muchas piedras se arrojaron y finalmente la policía intervino dispersando a los combatientes. No hubo ningún muerto, pero los heridos pasan de un centenar.

La policía anunció esta noche que la situación está dominada, pero que es posible que se reanuden las dificultades. En Masik se han reunido mas de 50.000 peregrinos para asistir a la feria de mañana.

"Pravda" Acusa a E. U. de Planear Gran Monopolio

Dice que intenta controlar el mercado petrolero mundial

NUEVO AVANCE COMERCIAL

"El petróleo huele a política y la política huele a petróleo"

MOSCU, abril 9. (AP) El órgano comunista «Pravda» publica hoy un editorial asegurando que los Estados Unidos recibió tan rudo golpe con el crash bursátil del año pasado que ya no intenta exportar su maquinaria y oro a Europa, pero está exportando «política» norteamericana en forma de expertos financieros y políticos, acuerdos políticos y «planes arbitrales».

Este es el primer editorial que aparece en la prensa soviet desde hace varios años tratando de los Estados Unidos.

«El Pacto Kellogg, el Plan Young y los dos acuerdos de La Haya son productos típicos de la moderna política exterior norteamericana» dice el «Pravda». «El observador norteamericano en la Liga de las Naciones ha dejado de ser un observador ordinario para convertirse en un partícipe activo de esa honorable institución que organiza las aventuras internacionales e imperialistas bajo la bandera de la paz permanente».

Afirmando que los Estados Unidos se encuentran en la imperiosa necesidad de encontrar nuevos mercados en el extranjero, «Pravda» agrega que Norte América trata de resolver sus problemas financieros monopolizando los mercados petroleros del mundo. Describe el nuevo Banco Internacional establecido por el plan de las reparaciones de La Haya como un instrumento para abrir los mercados europeos a la expansión comercial de los Estados Unidos.

«Habiendo obtenido una posición dominante en las industrias químicas alemanas y otras, los Estados Unidos buscan ahora un monopolio petrolero en Alemania como base para un nuevo avance comercial», sigue diciendo.

«El petróleo huele a política y la política huele a petróleo y ambos huelen a guerra», dice el «Pravda». «Los campesinos y obreros de nuestro país deben estar vigilantes contra esto sintereses».

PROCESO CONTRA UN EX-OBISPO

Fué destituído recientemente por el Gobierno del Vaticano

LA PAZ, Bolivia, abril 9 (AP).— El Ejecutivo decretó hoy el enjuiciamiento del ex-Obispo de Cochacamba, Monseñor Julio Garret, destituido recientemente de su cargo sacerdotal por el Vaticano, en vista del ruidoso incidente que tuvo en Roma con las autoridades eclesiásticas superiores. El juicio tendrá carácter administrativo, y se referirá principalmente a las defraudaciones cometidas por Monseñor Garret en los conventos y monasterios del departamento de Cochabamba.

Se ha anunciado que va a construirse una carretera modelo entre las ciudades de Cochabamba y Quillacollo, con árboles a ambos lados y secciones para las diferentes clases de tránsito.

El gerente general de la firma minera Hoschild Company fué entrevistado hoy por un periodista boliviano al que manifestó que el precio del estaño se mantendrá durante algunos meses en 170 libras esterlinas (unos 850 pesos) por tonelada, circunstancia que inducirá a los productores a seguir trabajando, al menos mientras se mantenga dicha cotización.

EL NOVELISTA LOCKE, MEJORA

También está mejorando el conde de Birkenhead

PARIS, abril 9. (AP) Sosteniendo una terrible batalla contra la muerte, muy superior a la de cualquiera de los héroes de sus novelas, William J. Locke, novelista británico, se encuentra esta noche con probabilidades de salvarse de la grave operación abdominal a que se sometió hace diez días. Se decía en el domicilio del paciente que descansa con tranquilidad.

TAMBIEN MEJORA EL CONDE DE BIRKENHEAD

BIARRITZ, Francia, abril 9 (AP) El Conde de Birkenhead, secretario de Estado para el Indostán en el último gabinete de Baldwin, ha mejorado considerablemente hoy. Sufre el paciente de la rotura de un vaso sanguíneo y los médicos dicen que si continúa mejorando durante las próximas veinticuatro horas en la misma proporción que hasta ahora estará completamente fuera de peligro. Los médicos agregan que no tiene fiebre y que su estado general es satisfactorio.

PLAN ECONOMICO PARA AUSTRALIA

Con el objeto de aliviar la crisis financiera que sufre

SYDNEY, Nueva Gales del Sur, Australia, Abril 9. (AP).—El Primer Ministro Thomas Bavin, al referirse hoy a los planes para solucionar la depresión económica e industrial en esta región australiana, dijo hoy que el Gobierno tiene un plan para establecer nuevos impuestos sobre todos los suelos, consiguiendo así dinero para continuar los trabajos y obras públicas productivas y disminuir el desempleo.

UN MEDICO MATO A SU ENFERMERA Y MAS TARDE SE PRIVO DE LA VIDA

Por no poseer un negocio lucrativo tomó esa decisión

CUENTAS POR COBRAR

La policía cree que no halló clientela entre los pudientes

NUEVA YORK abril 9 (AP).— Decepcionado al parecer por no haber podido establecer una consulta lucrativa, Maxwell Adlerberg, graduado de Medicina de 30 años de edad, dió muerte a su joven enfermera esta madrugada y después volvió el arma contra sí.

Los cadaveres de Adlerberg, que practicaba con el nombre de doctor Macwell Beverley Allen, y de la enfermera, identificada como Miss Florence La Pelle, de 20 años, fueron hallados en la consulta del médico en el elegante Sutton Place, poco después que un operador telefónico se cansó de llamar a la consulta sin obtener respuesta.

Miss La Pelle recibió tres disparos en la garganta y el doctor Adlerberg presentaba una herida de arma de fuego en la sien derecha.

El cadaver del médico fué identificado por el doctor Gustavo Adlerberg, de Brooklyn, hermano suyo, pero hasta última hora de la tarde no se había identificado el cadaver de Miss La Pele. Creese que la joven vino a esta ciudad procedente de Malone, Nueva York, hace dos años.

El doctor Adlerberg se graduó en la Escuela de Medicina de Nueva York hace tres años y prestó servicios como interno en el hospital Bellevue. Abrió su consulta en Sutton Place hace ocho meses. La policía cree que no encontró clientela entre las familias pudientes, pues en su buró se encontraron gran número de cuentas por cobrar.

Su hermano no pudo indicar el posible motivo del homicidio y suicidio. El doctor Adlerberg estaba casado, aunque separado de su esposa e hijo.

HUGO ECKENER
Su último retrato, hecho en New York y que tiene hoy para Cuba, una gran actualidad. (Véase la primera página). Eckener, pese al "canard" propalado, comandará el Graf, en el próximo viaje.

El vigilante 1805 arrestó a los choferes Roberto Alvarez Codeso, que maneja el auto 43808 y Enrique Ceballos Celz, que maneja el auto 23529, porque en la esquina de Prado y Zenea trataban de reñir, empuñando el primero un palo y el segundo un cranque.

El vigilante 920 denunció que por la calzada de Güines y Guadalupe marchaba con excesiva velocidad el auto 68692, manejado por Leandro Fernández Perdomo, quien desobedeció la señal de parada que le hizo.

Una Proclama del Gob. de la Manchuria

NUEV YORK, abril 9 (AP).— La Agencia Kuo Min, que representa en los Estados Unidos al Gobierno nacionalista chino de Nankin, dice hoy que, según informes de Shanghai, el gobernador de la Manchuria, Chang Hsueh Liang, ha proclamado su lealtad a las autoridades nankinesas, lo cual ha trastornado por su base los planes hostiles de Yen Hsi Shan, Gobernador de Shan Si, y del General Cristiano Feng Yu Hsiang, quienes habían manifestado que iban a iniciar una campaña para derrocar a Chiang Kai Shek, jefe del Gobierno nacionalista.

INFORME SOBRE LA VITAMINA G.

Se trató de ella en la Soc. Química Americana

ATLANTA, Estado de Georgia, abril 9. (AP) En la sección de salubridad de la Sociedad Química Americana se trató hoy de los efectos de la vitamina G, la última descubierta, pues su conocimiento data de hace un año justo. La vitamina G, tiene cierta influencia especial sobre el crecimiento, según el profesor H. C. Sherman, de la Universidad de Columbia, en cuyo laboratorio de química se la ha estudiado especialmente.

Aplicada a las ratas, la vitamina G, parece influir mucho en el desarrollo físico de estos animlaes. Su ausencia puede retardar el crecimiento, detenerlo y en casos extremos causar la muerte.

En algunas ratas la escasez de la Vitamina G, fué motivo de un envejecimiento prematuro, manifestando a menudo por la caida del pelo. Se tiene la creencia de que lo ocurrido en aquellos roedores ocurre también en otros mamíferos, por lo cual la vitamina G debe jugar un papel importante en la composición de todas las dietas.

El Dr. Sherman ha hecho la interesante afirmación de que parece existir otra vitamina además de la G, y que en varios laboratorios se tiene pruebas de su existencia. El doctor Sherman llama a la misteriosa vitamina que se sospecha «un nuevo factor», creyendo que abunda en la leche y en la carne. La G se la encuentra en la leche y en ciertas hojas, como las espinacas y las coles.

Cerrullo Debe la Vida al Hijo

Este al morir en la guerra intercedió por su padre

ALTOONA, Estado de Pennsylvania, abril 8. (AP). — Rocco Cerrullo, de 55 años, condenado a muerte por el asesinato de su esposa, pero actualmente en libertad a condición de que abandone para siempre los Estados Unidos y retorne a su patria, Italia, rindió hoy un tributo a la tumba de su hijo, al que debe su libertad.

Louis Cerrullo era soldado de las fuerzas expedicionarias norte-americanas en Europa, y, mortalmente herido en la segunda batalla del Marne, el 15 de julio de 1918, pidió a sus camaradas que gestionasen el indulto de su padre, al que creía loco cuando dió muerte a su esposa.

Hoy se cumplieron los deseos del héroe y Cerrullo dejó la penitenciaría de Pittsburgh, donde cumplió más de veinte años de la condena de cadena perpetua, pues la pena de muerte que le fué impuesta originalmente se le conmutó por la inmediata.

Perdió su Apelación un Profesor Traidor

PRAGA, Checo Eslovakia, abril 9 (AP).— El Profesor Vojtech Tuka, condenado en octubre último a 15 años de presidio, por alta traición, perdió hoy su última apelación. Se le sentenció al mismo tiempo que otros conspiradores, por pretender separar a Eslovakia de la nación, uniéndola nuevamente a Hungría.

El juicio causó enorme interés. El Profesor Tuka dijo que solamente había participado en cuestiones de política interior, y que era una enorme estupidez creer que Hungría podría anexarse nuevamente la Eslovakia.

Llegó a Lima el Nuevo Canciller

El primer diplomático de Chile que viene después del pacto

LIMA, Perú, Abril 9. (AP)— El vapor chileno Teno, hizo escala hoy en este puerto, trayendo a la capital al señor Vergara Donoso, que será Canciller de la Embajada chilena en sustitución de Jorge Saavedra Aguero, que acaba de ser nombrado Encargado de Negocios de Chile en Lisboa Portugal.

El señor Saavedra es el primer diplomático de Chile que llega a este país después del restablecimiento de las relaciones diplomáticas entre su nación y Perú de conformidad con la recomendación del exsecretario de Estado Kellog de que los dos paises debían entablar negociaciones directas para resolver el antiguo pleito de Tacna Arica.

DUBLIN, Irlanda, Abril 9. (AP).— El censor de películas del Estado Libre de Irlanda ha prohibido una nueva cinta británica titulada "E Informador" basada en una novela de Liam Oflaherty, El libro, según el censor irlandés, presenta incorrectamente a los revolucionarios de Irlanda y hace una pintura inexacta de la vida irlandesa.

EL SUMO PONTIFICE PUBLICARA MUY PRONTO UN "MOTU PROPRIO"

Como resultado de la actividad anti-religiosa del Soviet ruso

TOLERANCIA INTELECTUAL

El "Osservatore Romano" dice que E. U. sufre de tolerancia

CIUDAD VATICANA, abril 9 AP. El interés con que el Sumo Pontífice sigue el curso de las actividades anti-religiosas en el Soviet de Rusia será motivo de la publicación muy en breve de un «Motu Proprio» ordenando que la Comisión pontifical para Rusia quede unida a la Congregación para la Iglesia Oriental, ambos grupos bajo la inmediata dirección del Papa.

El obispo francés D'Herbigny presidirá la comisión, que tiene sus oficinas en el Vaticano.

LA TOLERANCIA INTELECTUAL ES CAUSA DE DECADENCIA

CIUDAD VATICANA, abril 9. AP. El «Osservatore Romano», órgano de la Santa Sede, dice hoy que los Estados Unidos sufren de excesiva tolerancia en vez de intolerancia.

Este comentario se hace en el curso de un resumen de la serie de artículos que ha escrito el profesor Sheen de la Universidad Católica de Washington, publicados recientemente en los periódicos católicos de la nación norteamericana.

«Los fanáticos son mucho menos que los indulgentes», agrega el periódico. «La tolerancia intelectual ha causado la decadencia moral. La tolerancia es admisible con relación a las personas, pero inadmisible en cuanto al detrimento de la verdad».

El resumen de los artículos del profesor Sheen se publica en dos columnas en la primera página del «Osservatore Romano» con el título de «El nuevo paganismo».

DOS FOTOGRAFOS DE LA EXPEDICION

Regresan entusiasmados del viaje realizado con Byrd

NUEVA YORK, abril 9. (AP). — Los dos primeros pasajeros que regresan a los Estados Unidos de la Pequeña América, en el Antártico, desembarcaron aquí ayer noche trayendo con ellos la historia cinegráfica de la expedición del contralmirante Byrd.

Los dos pasajeros son Joseph T. Rucker y Willard Van Derveer, fotógrafos de la expedición. Llegaron en el vapor Santa Cruz, tras una estancia de año y medio en los confines australes del mundo. En su equipaje traen 110 mil pies de películas, es decir, más de veinte millas de film, destinadas en gran parte a la Paramount-Damous Lasky Corporation, que las exhibirá en junio próximo, cuando retorne el grueso de los expedicionarios.

Los fotógrafos están muy contentos de los resultados de la expedición, atribuyendo el éxito de la magnífica jornada a las capacidades del Contralmirante Byrd. El radio, dicen, ha puesto las desoladas regiones antárticas «en la esquina de casa».

Lo que más ha llamado la atención a Rucker y Van Derveer a su regreso a la civilización, es el cambio en los trajes de las mujeres, y las modificaciones en las carrocerías de los automóviles.

Según sus palabras, tuvieron que vencer grandes dificultades técnicas en la Pequeña América y las zonas polares, por la debilidad peculiarísima de la luz. A menudo tuvieron que usar el magnesio para hacer sus fotografías. En una ocasión se arriesgaron a hacer la película de un «blizzard», o temporal de nieves, y en otra retrataron tan de cerca un grupo de ballenas, que el aliento de estos cetáceos les empañaba continuamente los lentes de la cámara.

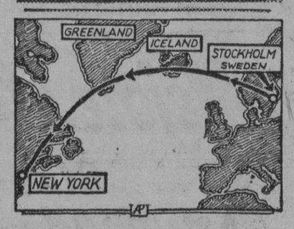

El Capitán Albil Ahrenberg, aviador sueco, se está preparando para acometer un vuelo trasatlántico entre Estokolmo y Nueva York, vía Islandia y Groenlandia. El año pasado intentó realizar el recorrido aéreo, pero no tuvo éxito.

Libros Hebreos que Vende Rusia Soviet

VARSOVIA, abril 9. (Agencia Telegráfica Judaica) El departamento de Comercio exterior del Soviet ha enviado una importante consignación de libros religiosos hebreos, entre ellos muchos papiros, a Varsovia con el objeto de ponerlos a la venta, según informa el periódico local judío «Moment». El periódico dice que el rabinado ha dictado una orden prohibiendo a los judíos la compra de ninguno de esos libros que se supone han sido confiscados en la reciente cruzada anti-religiosa.

M.E.C.D. 2016

Por **uno** o **dos** pesos de diferencia

no compre zapato corriente que pierde la forma.

Compre
Uncle Sam
San Rafael 1

SENOS

PERFECTOS - ERECTOS

CREMA DE LUSAND

Tratamiento íntimo y fácil; autorizada su venta por Sanidad. De venta en todas las Perfumerías, Casas de Belleza y Farmacias. Pida informes privados a

INSTITUTO DE LUSAND
Agencia Central para América:
Habana 158—Teléfono: A-7160
Aptdo. 615—Habana

PRECIO DEL ESTUCHE **$3.50**

Antes y después de tomar las saludables

PILDORAS ORIENTALES

Aún la mujer flaca engruesa y promueve el bello desarrollo de su busto si toma las PILDORAS ORIENTALES. Hermosean y embellecen, hacen atractivos a las damas.
PIDALAS EN BOTICAS. Folleto descriptivo, Dep. P. Orientales. Apartado 1244.

ARTERIO ESCLEROSIS

Es la enfermedad de la edad crítica con sus complicaciones frecuentemente fatales: Desarreglos nerviosos graves, Ataques, Apoplejía, Paralisis... que se puede evitar y hasta curar con

DICALIODE

Producto científico nuevo, de empleo fácil. Resultados seguros, confirmados por eminencias médicas francesas, haciendo una cura de 15 días cada 2 meses : un frasco basta para una cura.

Se halla en todas las buenas farmacias.

Laboratoires MAYOLY-SPINDLER
1, Place Victor-Hugo, PARIS

Vuelva a disfrutar de un

CUTIS SEDUCTOR Y ADORABLE:

Redímase de la penosa enfermedad cutánea que la atormenta

Y no olvide que la mayoría de las grandes afecciones cutáneas son de origen intestinal, y para combatirlas eficazmente es necesario el tratamiento INTERNO y EXTERNO, combinado, "Epidersán"

"EPIDERSAN"

se presenta en un estuche conteniendo: Laxante-depurativo agradable y de gran eficacia para combatir las fermentaciones toxémicas, Loción especial y Crema sanativa blanca purísima. Pídalo en Droguerías y Farmacias principales. Laboratorio Prado. Director: Dr. Ed. A. Coloma.

Famosos dermatólogos están prescribiendo con resultados magníficos el tratamiento completo

"EPIDERSAN"
porque
CURA POR DENTRO Y EMBELLECE POR FUERA

FAMOSOS PERMANENTES

Hay un Salón de Belleza muy popular entre las bellas. De él salen a diario elegantes damas luciendo una preciosa melena ondulada. Este ondulado es permanente hasta un año y da la impresión de la belleza natural.

Una experiencia de muchos años garantiza estos trabajos que tanto sabe apreciar nuestra distinguida concurrencia.

Peluquería - "MARTINEZ" - Perfumería

CIRIA E HIJOS, NEPTUNO 81. TELEFONO A-5039.

Interese el precio de estos famosos permanentes. Son hechos por el último procedimiento.

LA MODA

CANOURA Y CIA.

SAN RAFAEL y GALIANO.
Telf. A-6240.

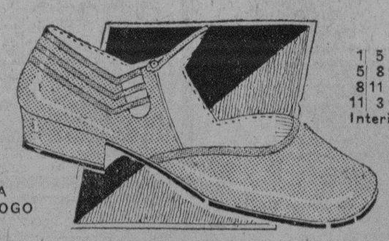

1 5	$3.75
5 8	4.50
8 11	5.50
11 3	6.00
Interior 25	cts

PIDA CATALOGO

Lo tenemos en Beige claro con tiras oscuras; Blanco con tiras charol y negro; Blanco todo. La calidad de nuestros zapatos los hace distinguidos y duraderos. Vea nuestro Departamento Infantil.

HABANERAS

PETICION DE MANO

BEBA MONTALVO

Nuevo compromiso.
De lo más interesante.
El de una señorita de esta sociedad, de fina y delicada belleza, Beba Montalvo y Fernández de Velasco y el joven y distinguido doctor Emilio Angel Velo y Lama, abogado y notario de esta capital.

En la tarde de hoy se llevará a cabo oficialmente la petición de mano.

Acto sencillo.

De carácter privado.

Formulada será la petición a nombre de su hijo por los distinguidos esposos Emilio Velo y María de las Mercedes Lama ante los padres de la encantadora Beba, el doctor Ramón Montalvo y Morales y su interesante esposa, Lolita Fernández de Velasco.

Entre las flores que recibirá la gentil señorita, celebrando su compromiso, figurarán en primer término las del novio.

Un gran cesto, que ha sido encargado a **El Fénix**, el decano de nuestros jardines.

Mañana, que celebra su santo la señorita Beba Montalvo, tendrá un recibo en la casa de Prado y San Lázaro junto con su señora madre que también está de días.

Recibo de la tarde.

Desde las cinco.

ZIMBALIST

Ultimo concierto.
De Efrem Zimbalist.

Será esta tarde en obsequio de los señores socios de Pro-Arte Musical.

Selecto el programa.

En tres partes.

La primera dedicada a Brahms, la segunda a Mendelssohn y la tercera finalizando con **Zapateado Aires bohemios**, de Sarasate.

El genial violinista será acompañado al piano del profesor Emanuel Bay.

Será en el Auditorium.

A las cinco y media.

OSCAR DE CASTRO Y BACHILLER

Próximo a llegar.

Es el vapor **Spardam**, de la línea holandesa, donde se espera el cadáver del doctor Oscar de Castro y Bachiller.

Secretario de la Legación de Cuba en Chile muerto trágicamente en la Coruña.

Viene el hijo.

Niño de trece años de edad.

FELICITACION

De días.

En la festividad de la fecha.

Está una joven y bella dama, Patria Lagueruela, la señora de Romero.

Numerosos los mensajes de felicitación que recibirá con tal motivo.

Vaya hasta ella un saludo.

Con votos por su felicidad.

LA FESTIVIDAD DE MAÑANA.

Viernes de Dolores.

La gran festividad de mañana.

Celebran sus días las Lolas y las Lolitas.

Para este día ha hecho grandes preparativos **El Clavel**, el jardín de los Armand, tan renombrado.

Preparados sus cultivos para esta fecha, atesora en sus campos preciosidades en flores.

Flores cubanas.

Las más lindas, las más fragantes, las más lozanas...

Los hermanos Armand, siempre triunfadores, sabrán quedar mañana a la altura de su fama.

Aparte de sus flores, tan variadas y tan bellas, ofrecen un servicio rápido y eficiente.

Numerosos ya los pedidos.

Que se duplicarán mañana.

(Continúa en la página SIETE)

SUSPENDIDO EL C. DE SECRETARIOS

El Presidente de la República fué ayer al Central "Carmita"

NOTICIAS DE PALACIO

Diplomáticos de Sto. Domingo visitaron al Jefe del Estado

Con motivo de haberse ausentado de Palacio el Presidente de la República, fué suspendido el anunciado Consejo de Secretarios, en el que abría de tratarse de la rebaja presupuestal.

Se celebrará el próximo miércoles.

VIAJE DEL GENERAL MACHADO

El Jefe del Estado ayer mañana, a las nueve en un tren especial, emprendió viaje hacia el Central Carmita, ubicado en el barrio de Vega Alta, en Camajuaní, Santa Clara con el propósito de asistir a la terminación de la zafra en dicho Central, a las doce de la noche, después de una molienda excelente, de cerca de cien mil sacos de azúcar. El administrador del Carmita, señor Andres Callejas, ofreció una comida en honor del Presidente Machado y sus acompañantes.

Posiblemente el Presidente de la República estará de regreso, en la Habana, de hoy a mañana.

Acompañaban al Jefe del Estado, su hermano el Coronel Carlos Machado; el doctor Baldomero Grau; el Comandante Firmat; el Ayudante presidencial, Comandante Galis Menéndez; el Capitán Rodríguez Batista y el señor Isidro Baldrich.

VISITANTES

Entre las personas que ayer desfilaron por Palacio, anotamos a los Secretarios de Agricultura, Sanidad, Gobernación, Hacienda, el Jefe del Ejército; el Jefe de la Policía Secreta; el Alcalde de Matanzas; señor Benigno González; el Director y Subdirector de la Renta de Lotería, Dr. Sarrain, y señor Planas, y el Subsecretario de Justicia, doctor Eguilior.

EL EXPEDIENTE DEL LIMONES

El Secretario de Justicia informó a los periodistas que se había en dicha dependencia, el expediente del Central Limones, en relación con el pleito que se sigue, y que ya se ha trasladado a los Tribunales de Justicia, que resolverán definitivamente.

EL VIAJE DE BARCELO

Por noticias recibidas en Palacio, podemos informar que el viaje del Gobernador de Oriente, señor Barceló, a la Habana, ha sido aplazado para finales de esta semana o para después de Semana Santa.

CARTA AUTOGRAFA

Los Ministros de Santo Domingo en Washington y en Cuba entregaron ayer mañana al Presidente Machado una carta autografa, saludándolo, que le envía el Jefe de Estado de la República Dominicana.

PESAME

El empleado de Palacio señor Angel Piñera ha recibido numerosas expresiones de pésame, con motivo del fallecimiento de un tio suyo.

COLONIA Y LOCION

ESENCIA EXQUISITA

NARCISO AZUL de Murry Paris

LAS DOLORES, Mañana

Nuevas Remesas, Nuevos Precios

El exceso de mercancías impone un reajuste de precios. Aproveche esta oportunidad para adquirir con corto desembolso preciosos regalos

JOYERIA Y OBJETOS DE ARTE

"LE TRIANON"

GALIANO 91, ENTRE SN. RAFAEL Y SN. JOSE

DR. JOSE COMAS FOLCH

EX-AYUDANTE DEL DOCTOR ASUERO

Medicina y Reflejoterapia. Con la nueva técnica del Doctor Asuero.
Las primeras consultas y toques, 10.00, las siguientes 5 pesos.
NEPTUNO 172. DE 3 A 6 TELEFONO A-9056.
LUNES, MIERCOLES Y VIERNES.

Marcas de Ganado

Se han concedido las marcas de hierro para señalar ganado que solicitaron registrar los señores Manuel Díaz Candelario, Amado Puga Díaz, Roque Zulueta, Teófilo Menchero Mederos, Rafael Torres Escalona, Manuel Mellán, María Serrano y Rubén Marichal Espinosa.

Se han expedido los títulos de propiedad de marcas de hierro para señalar ganado que solicitaron los señores Juan de Dios Carballo, Abelardo Dorta, Hernández, Walterio García Gómez, Baldomero Basulto Zayas, Angel Meteu González, Carlos Ventura, Segundo de la Cruz y Cruz y Antonio Rojas Oria.

Sr. José Brito

Ha fallecido en su residencia de la Víbora, el señor J. Brito, jefe de una estimada y numerosa familia.

Era el extinto muy apreciado por sus méritos, y su sepelio efectuado en el día de ayer fué una demostración de la estimación y de las simpatías de que gozaba.

A sus deudos todos, especialmente a su viuda, hijos e hijos políticos, entre los que se encuentran el señor Eduardo L. Sánchez del Castillo, Cónsul de Cuba en Key-West, y el señor Bernardo Harves, alto empleado de la Compañía de Jarcia de Matanzas enviamos la expresión sincera de nuestra condolencia.

Nuevo Plan!

También los niños, claro está, entran en el beneficio de precios de nuestro NUEVO PLAN. Todas esas prendas de vestir que, en la apreciación unánime de las madres, les dan a los niños "un aire distinguido" por ser prendas de "FIN DE SIGLO", están ahora rebajadísimas. Basten dos ejemplos:

$1.45 Trajecitos como el diseñado a la derecha, compuestos de pantalón de hilo y blusita estampada en dibujos infantiles. Cien modelos distintos, para niños de 1 y medio a 4 años.

En el estilo para niños mayorcitos, representado a la izquierda: Trajes de hilo de color entero, o combinados en dos tonos finos. Tallas 5 a 9 años. **$1.95**

ADVIERTAN LAS MAMAS QUE ESTOS PRECIOS SON, DESDE LUEGO, RELATIVOS A LA CALIDAD DEL MATERIAL, A LA NOVEDAD DE LOS ESTILOS Y AL ESPECIAL ESMERO DE LA CONFECCION. TENEMOS OTROS MUCHOS PRECIOS TODAVIA MAS BAJOS EN NUESTRO EXTENSISIMO SURTIDO DE MARINERAS, MAMELUCOS, TRAJES, ETC. NO HAY COTIZACIONES COMPARABLES A LAS DEL "NUEVO PLAN" DE

fin de Siglo

MUCHOS MENSAJES CONTRA EL AUMENTO DE LOS ARANCELES SOBRE EL TASAJO

Los ganaderos de la Habana solicitan la rebaja para los derechos arancelarios que paga el alimento balanceado

Actuando de Presidente el odctor Rafael Martínez Ortiz, y de Secretario el doctor Roberto A. Netto, se reunió la Comisión Técnica Arancelaria, con la asistencia además de los señores doctor Santiago Gutiérrez de Celis, señor Aurelio Portuondo, Comandante Enrique Recio y Senador Daniel Compte.

Declarada abierta la sesión el Secretario de la misma dió cuenta de nuevos telegramas recibidos del interior de la República relacionados todos con el problema del aumento de derechos arancelarios a la ganadería, tasajo, e industrias derivadas.

Ascienden a más de ochenta los telegramas recibidos en ese sentido, apareciendo entre los firmantes los Presidentes de las más destacadas corporaciones ganaderas del país, y manifestándose todas vivamente interesadas por el aumento propuesto, por estimar que de ello habrá de derivarse un gran beneficio a Cuba en una industria tan importante y genuinamente cubana como la ganadería.

Fueron oncedidas tre saudiencias: al doctor Matías Duque, interesado en el problema de la ginebra aromática que acaba de ser resuelto por Decreto Presidencial a propuesta de la Comisión; al doctor Néstor González de Mendoza, Abogado y representante de varias casas importadoras de ajo; y al señor Quintero, interesado en el problema de la reforma arancelaria de las partidas correspondientes al cartón y cartulina.

Terminadas las entrevistas, el Secretario dió cuenta de los asuntos más urgentes de la Orden del Día, entre los que figuraban: A) Petición de los ganaderos de la Habana, respecto a la rebaja de los derechos arancelarios al llamado «alimento balanceado» para el ganado, pues entienden que con ello se facilitaría la crianza y fomento de esa producción tan importante. B) Petición formulada por varios elementos interesados en la importación de metales, en el sentido de que se cambie en la partida 73, relativa a «estaño y sus aleaciones (metal británico)», letra H, el peso bruto actual por peso neto, toda vez que no estiman del todo equitativa la disposición en la forma vigente. C) Petición de los importadores de bombillos incandescentes formulada en forma de consulta respecto a si sus envases deben pagar o no derechos de importación.

También hizo entrega el Secretario de nuevas solicitudes presentadas, siendo estudiadas algunas y repartidas otras entre los señores comisionados para que rindan su correspondiente ponencia.

En vista del número crecido de expedientes que aún quedan por resolver, no obstante haber terminado la Comisión en el último trimestre más de cuatrocientos, se acordó señalar una serie de sesiones extraordinarias durante el próximo mes, y convocando además para mañana jueves en que permanecerá reunida, como en la pasada junta, durante cinco horas consecutivas.

Por último, se acordó también, felicitar a la prensa el texto original de los mencionados telegramas recibidos sobre la proyectada protección a la ganadería, los cuales se darán a conocer de un momento a otro.

Agentes para Anuncios en EUROPA:

L. MAYENCE & Cie

DAVISRON, BOURDET & Cie. Succrs

9, Rue Troncbet, PARIS

19, 21, 23, Ludgate Hill, LONDRES

Raúl Pérez Hernández, de 17 años y vecino de Gervasio 155, fué asistido en le Primer Centro de Socorro, de contusiones menos grave en la pierna izquierda, las cuales sufrió al transitar por Prado y Dragones y ser alcanazdo por el automóvil 19080, que era conducido por Juan Mendizábal Rotaeche, vecino de San Miguel 224.

Frescura y Bienestar

le procurará a Ud. nuestra exquisita

Agua de Colonia

Extra-fuerte

Por su perfume delicioso, fino y durable, su uso es imprescindible para el baño, el tocador y el pañuelo. Para los caballeros, nuestra Agua de Colonia Extra-fuerte es, además, el mejor, más agradable y refrescante ntisépatico para después de afeitarse.

GELLE FRERES. PARIS

Fabricantes de la famosa "Loción Violetas Rusas". Ideal para el cabello.

DIABETES

y sus complicaciones se curan radicalmente con el

VINO URANADO PESQUI

que elimina el azucar a razón de un gramo por día, fortifica, calma la sed y evita las complicaciones diabéticas

De venta en las Farmacias y Droguerías. LABORATORIO PESQUI Almacenes 17 San Sebastián (Escudo)

ANUNCIESE EN EL "DIARIO DE LA MARINA"

M.E.C.D. 2016

INFORMACION RELIGIOSA NACIONAL Y EXTRANJERA

EL VIA CRUCIS EN S. FRANCISCO

Las 14 pláticas, predicadas por el Pdre. Serafín Ajuria

La Cofradía del Vía Crucis Perpetuo erigida en la Iglesia de San Francisco, conmemoró el Domingo de Pasión con solemne Vía Crucis el cual consiste en explicar a los fieles las Catorce Estaciones, cantándose piadosos motetes entre una y otra Estación por la Venerable Comunidad Seráfica de la Habana.

Las catorce pláticas fueron pronunciadas por el R. P. Fray Serafín Ajuria, O. F. M.

La parte musical fué dirigida por el P. Celaya, O. F. M.

En los diversos cantos estacionales tomó parte el pueblo, alternando con la Venerable Comunidad.

La Scola cantorum, cerró este homenaje a la Pasión con la interpretación del Stabat Mater de Rossini.

Se dió a besar el Lignum Crusis.

La concurrencia ha sido muy extraordinaria.

Asistieron muchos fieles varones.

Constituyó un grandioso acontecimiento religioso, la solemne práctica del Via Crucis, cantado y predicado.

DIA 10 DE ABRIL

Este mes está consagrado a la Resurrección del Señor.

Jubileo Circular.— Su Divina Majestad está de manifiesto en la iglesia de Jesús del Monte.

Santos Ezequiel, profeta; Macario y Tesifonte, confesores, Apolonio, Terencio y Pompeyo, mártires. Santas Acela y Elvigia, reina.

San Terencio y Pompeyo, mártires. El prefecto de Africa, Fortunato, emisario de Decio, cruel perseguidor de los cristianos, mandó inmediatamente que tomó posesión de la ciudad sacrificasen a los ídolos bajo las amenazas más terribles de sufrir horrorosos suplicios. Muchos cristianos permanecieron fieles y fuertes, entre los cuales se cuentan Terencio y Pompeyo, caballeros principales de aquella ciudad. Llamados a la presencia del tirano, confesaron con valentía a Jesucristo, por lo que fueron conducidos a un horrible calabozo. Padecieron con fortaleza increible una larga serie de agudos suplicios. Furioso el prefecto con la fortaleza de los cristianos y persuadido de la inutilidad de sus tormentos, mandó que fuesen degollados. Su martirio glorioso tuvo lugar el día 10 de Abril del año 253.

LA TERCERA CONFERENCIA ESPIRITUAL EN LA IGLESIA DE REINA, DEL P. RIVAS

La existencia del infierno, el castigo del pecado, fueron temas que el sabio jesuita desarrolló magistralmente

Después de haber el Padre Rivas, S. J. resumido la conferencia anterior de la prevaricación del hombre y de sus fatales consecuencias en el orden temporal y en el espiritual, o sea de las extragos que causa en el cuerpo y en el alma el pecado mortal, pasa a considerar el eterno castigo, que Dios impone a ese pecado en la eternidad.

Más aquí se nos presentan los impíos y exclaman: **¡No hay infiernos! ¡Nadie ha vuelto de allá!**

¿Dices que no hay infierno? ¿Estás seguro de ello? Yo te reto a que lo afirmes. En este caso tendríias una convicción que nadie antes que tú no ha tenido, ni aún los más profundos impíos. A esta pregunta: ¿Hay infierno? Rouseau contestaba: **Lo ignoro.** Y Voltaire escribía a uno de sus amigos que creía haber descubierto la prueba de la no existencia del infierno: **"¡Eres muy dichoso! Yo estoy muy distante de ello!"**

Pero he aquí que a tu **"puede ser"** a sus dudas yo opongo una terrible afirmación, Jesucristo, el Hijo de Dios hecho hombre, de que hay un infierno, y un infierno tan terrible cuyo **"fuego nunca se apaga"**. Fija en ello la atención. Jesús, tan misericordioso, tan dulce que todo lo perdona a los pobres pecadores arrepentidos; que acoje sin una palabra de reprensión a la adúltera y al publicano y al ladrón crucificado a su lado; este mismo Jesús te declara que hay un **infierno eterno de fuego** y ¡lo repite hasta quince veces expresamente en su evangelio!

En esta materia, más que en cualquier otra, con la frecuencia habla el **corazón** del hombre depravado y no su **razón.** Es la pasión criminal que teme la justicia de Dios, y grita para aturdir y sofocar la conciencia. "¡No hay justicia de Dios, no hay infierno!"

Más ¿qué importan en la realidad esos gritos? El ciego que niega la luz, ¿podrá hacer que esta no brille? ¡Poco importa que el impío lo niegue o lo confiese, existe un infierno vengador del vicio y este infierno es eterno!

¡Tal es el grito de la humanidad entera! La certeza del infierno se halla de tal modo en lo más íntimo de la conciencia humana, que este dogma en realidad se encuentra **en todos los pueblos** antiguos y modernos, ante los salvajes idólatras como entre los cristianos civilizados.

Los más grandes filósofos, los más grandes talentos, aún entre los gentiles, Virgilio, Ovidio, Horacio, Platón, Sócrates, en fin, hasta el impío Celso, el Voltaire del siglo III, han admitido la existencia del infierno. Y ¿quién se atreverá a mostrarse más descontadizo que ellos?

La existencia del infierno se halla de tal manera en el fondo del Cristianismo, que ninguna de tantas herejías como han atacado los dogmas católicos ha pensado negarle. La sola verdad del infierno subsiste en pié intacta en medio de tantas ruinas.

Más el hombre víctima del pecado mortal se revuelve airado contra la existencia del infierno, y pregunta: **"¿Cómo conciliar la bondad de Dios con la eternidad de las penas?" Para todos los pecados ha de haber misericordia".**

Para todos los pecados ha de haber misericordia, sin duda alguna; pero solamente en este mundo, y no en el otro.

Todas las objecciones contra la eternidad de las penas del infierno caen por su propio peso en el momento en que se examina lo que es la **eternidad.** La eternidad no es una serie de siglos que se suceden sin fin los unos a los otros, como tenemos propensión a imaginar; sino que es un presente sin porvenir y sin más pasado que el de la tierra; una vez se ha entrado en ella, se tiene una existencia absolutamente diferente de la de este mundo; no hay ya más sucesión de tiempo, y es por esto que toda mudanza de estado es imposible.

¿Por qué en este mundo puedo yo arrepentirme, cuando me he separado de Dios? Porque tengo el **tiempo;** porque delante de mí tengo años, meses, días, horas y minutos, y un sólo minuto me basta para convertirme a Dios por medio del arrepentimiento. Pero en la eternidad no hay años, ni días, ni horas, ni minutos, no hay tiempo, no hay sucesión, y por consiguiente no hay cambio.

En aquel estado en que uno entra en la eternidad, en aquel permanece, o, para hablar con más exactitud, es en el mismo.

El infierno, és pues, eterno, porque no puede dejar de serlo.

Más el vicioso exclama: **¡"Dios es demasiado bueno para condenarme!"**

Efectivamente, y por esto no es Dios quien te condena, sino tú mismo.

Dios no es la causa del infierno, como tampoco lo es del pecado que da origen al infierno.

¿Por qué permite, pues el pecado?

Porque habiéndonos concedido el más grande de todos los dones, "la inteligencia", que nos asemeja al mismo Dios, y habiéndonos preparado una felicidad "eterna", no era conveniente que nos tratase como a los brutos que carecen de inteligencia y cuyo destino es la tierra.

No era conveniente que hubiésemos sido "forzados" a recibir los dones de Dios; era menester que empleásemos nuestra inteligencia en aceptar y adquirir por nosotros mismos el tesoro de una eternidad de bienaventuranza.

He aquí porque Dios nos ha concedido con la inteligencia "la libertad moral", es decir la facultad de escoger, según nos plazca, el bien o el mal; de seguir o dejar de seguir la voz de nuestro buen Padre Dios que nos llama hacia El.

Esta libertad es la más grande distinción de honor y de amor que podemos recibir de Dios.

Si abusamos de ella, nuestra es la culpa, no de Dios.

Si yo doy a un hombre una arma para defender su vida ¿no será esto una prueba de amor por mi parte? Y si contra mi voluntad, a pesar de las advertencias y de las instrucciones que le he dado para hacer buen uso de ella, la vuelve contra sí, ¿seré yo acaso la causa de sus heridas? ¿A quién deberán imputarse sino a sí mismo?

De este modo obra Dios con nosotros. Nos da libertad de hacer el bien o el mal; pero nada omite para hacernos escoger el bien, instrucciones, advertencias, invitaciones cariñosas; terribles amenazas; no perdona medio, nos colma de gracias, nos rodea de auxilios... no "nos fuerza", empero, porque esto sería destruir su propia obra.

Dios respeta en nosotros los dones con que El mismo nos ha favorecido.

El réprobo, pues, es el que se "pierde", no es Dios, sino él mismo quien se "condena". Dios da a cada uno lo que cada uno 'libremente elige", la vida o la muerte, el paraíso fruto de la virtud, o el infierno fruto del pecado.

A un lugar determinado no se llega por caminos opuestos. Hay dos caminos abiertos delante de nosotros en esta vida. el de la virtud y el del vicio. El segundo es a veces más cómodo, más seductor que el primero, sobre todo al principio; mas el uno lleva al infierno, donde el goce se convierte en amargor, y el otro al paraiso, donde la fatiga se convierte en inefable descanso.

Para ir al paraiso es menester tomar el camino del paraiso; esto es claro como la luz del sol. El sacerdote católico es el guía caritativo que en nombre de Dios enseña a todos este camino. ¡Cuántos ¡ay! cierran los oídos a su voz! ¡Cuántos se pierden por no haber seguido sus indicaciones!

Mas, aun el hombre pecador que no desea arrepentirse, dice: **"Dios ha previsto desde la eternidad si me salvaré o condenaré. Hacia yo lo que quiera, no cambiará mi destino".**

Por de pronto y a pesar de todas las sutilezas, tenemos todos el sentimiento íntimo de que somos libres en nuestras determinaciones.

En segundo lugar, la dificultad de conciliar nuestra libertad moral con la presciencia de Dios, ¿es tan seria como parece a primera vista? Yo no lo creo, y pienso que en esto sólo hay una "cuestión de palabras".

En este particular aplicamos a Dios nuestra medida, y hablamos de El como de nosotros mismos. Le atribuímos nuestras debilidades de lo que resulta que nos creamos dificultades imaginarias.

Hablando con exactitud, no hay "presciencia" en Dios. Prever lo mismo que "ver con anticipación, ver lo que sucederá".

"Prever', suponer un tiempo venidero que aun no existe! Ahora bien: para Dios no hay "futuro" ni sucesión de tiempo, sino "eterno" e inmutable "presente". Lo pasado y lo venidero no son sino para las criaturas finitas y sujetas a mudanzas. "Nosotros, los hombres" prevemos; mas es una imperfección de nuestra naturaleza. Dios, el ser perfecto "ve", pero no "prevé".

El "ve" nuestras acciones, y hasta ahora que yo sepa, nadie ha dicho nunca que el conocimiento actual que Dios tiene de nuestras acciones menoscabe en nuestra libertad.

Me parece esto muy sencillo y fácil de comprender. Aquí ya sólo queda el misterio de la eternidad, de la inmutabilidad de Dios; o mejor, el misterio de su existencia. Mas ¿quién será tan insensato que diga: No quiero creer en Dios, porque no concibo la "infinito"?

Haz pues, buen uso de su libertad en presencia de Dios, que a cada uno dará según su merecido.

Podríamos demostrar además que si el infierno nos parece tan incomprensible es porque no nos formamos una idea exacta de la magnitud del pecado que en él se castiga y de la facilidad con que podemos evitarle. Pero me atengo a las dos autoridades que os hemos citado ante las dudas: la autoridad del género humano y la de Jesucristo, el cual, en su evangelio dice a los condenados: **"Id, malditos, al fuego eterno".**

Exhorta a la confesión y penitencia de nuestros pecados, para evitar el infierno que merecen.

Los Ejercicios Espirituales continuarán hoy a las 8 y media de la noche, invitándose a los mismos a todo hombre que desee salvar su alma.

G. BLANCO.

DEL APOSTOLADO DE LA ORACION

El viernes primero de mes en el templo del Sto. Angel

Conforme anunciamos en nuestra Sección de Avisos Religiosos, el Apostolado de la Oración del templo del Santo Angel, solemnizó el Primer Viernes de mes, al Sacratísimo Corazón de Jesús, consagrado, con Misa de Comunión general en la cual recibieron el manjar eucarístico más de 600 personas. Después de la Misa, se expuso el Santísimo Sacramento, recitándose los Actos de Adoración y Desagravio, a los cuales siguió la reserva.

A las 7 y media de la noche tuvieron lugar los piadosos ejercicios del Vía-Crucis y plática por Monseñor Francisco Abascal.

Durante toda la Cuaresma en esta Iglesia, hubo Vía-Crucis y plática los martes y viernes.

Estos cultos cuaresmales, concluyen el próximo viernes de Dolores con la Bendición Papal, por concesión especial del Papa a Monseñor Abascal.

Fiesta a Nuestra Sra. de los Dolores

Como simple testimonio de acentrada devoción a Nuestra Señora de los Dolores le será ofrecida mañana — las 9 a. m.,—una solemne fiesta religiosa en la Iglesia de San José, que ha sido auspiciada por la muy pía Señora María Polo, a quien debemos la deferencia de atenta invitación, que desea—por este medio—hacer extensiva a todas sus amistades a quienes no hubiera podido avisar personalmente.

Erupciones de los Niños

Se curan con rapidez con Depurativo Infantil y Pasta Rosa Caballero En Habana Droguería Sarrá y Farmacia.

La Anemia

es a menudo causa de dolor durante el período menstrual. El agotamiento, la debilidad, la palidez, la pobreza de la sangre son compañeros del dolor, de la nerviosidad y del abatimiento. Esos males se curan tomando Nueva Salud de Reno, tónico de hierro que fortalece la sangre y revivifica el cuerpo entero, devolviendo el vigor a los tejidos debilitados y agotados. De las ruinas físicas y mentales surge una nueva mujer. La anemia y los males de la mujer desaparecen cuando se toma la

NUEVA SALUD DE RENO

EL TÓNICO DE LA MUJER

DINERO

SOBRE ALHAJAS

Vea la calidad y precio de nuestras prendas.

LA REGENTE

Neptuno 39. Teléfono A-4378.

Avisos Religiosos

VIERNES DE DOLORES y 7 VIERNES AL NAZARENO

EN SAN FRANCISCO

El Viernes de Dolores, día 11, a las 8 Misa cantada al Nazareno y Ejercicio de los Siete Viernes. A las 9 Misa cantada y Sermón por el P. S. Ruiz. A las 7 y media Corona Dolorosa, sermón de las Tres Horas de María al Pie de la Cruz y canto del Stabat Mater. Predicará el P. Serafín Ajuria. Id. 10 Ab.

PARROQUIA DE JESUS, MARIA Y JOSE

El próximo viernes habrá solemnes cultos en honor de la Virgen de los Dolores. A las 7 y media, misa de comunión general. A las 9, la fiesta solemne predicando el R. P. Luis, pasionista; después el Vía Crucis, y al final la procesión de Jesús Nazareno.

Invita a los cultos.

El Párroco,

Pbro. Francisco García Vega.

1467 9 abril 11

Viernes de Dolores

EN LA IGLESIA DE LA MERCED

El día 11 de Abril a las 8 a. m. habrá Misa Solemne en honor de la Virgen Dolorosa.

A las 7 y media Vía Crucis cantado, Sermón por el R. P. León Barrio, y finalmente se cantará a grande orquesta el tradicional Stabat Mater de Rossini.

Estos cultos se deben a la piadosísima dama que en vida se llamó doña Concepción Baró de Pedro, tradición fielmente sostenida por sus herederos, don Pedro Baró y su hija Nina, representada por la señora Concepción Escardó Vda. de Freire.

E-856. 2d. 8, 10 Ab.

Iglesia de San Juan de Letrán

Calle 19 y J, Vedado

Solemne Quinario a Jesús Nazareno Del 7 al 11 de Abril

Por la mañana: A las 8 y media, Misa cantada. Por la tarde: a las 5, rosario, ejercicio del Quinario, Sermón y Miserere cantado ante la imagen de Jesús Nazareno.

Oradores del Quinario: Día 7, R. P. Tomás M. de Lucia; da 8, R. P. Basilio Jiménez; día 9, R. P. Domingo del Blanco; día 10, R. P. Eugenio Pérez; da 11, M. R. P. Prior Fr. Pedro Delgado.

E-840, 5d. 10 Ab.

SEPTENARIO DE DOLORES

IGLESIA DEL CORAZON DE JESUS

Todos los días a las 8 Ejercicio del Septenario. Misa de Ministros con Sermón. Se reparten estatuas y estampas.

VIERNES DE DOLORES

A las 8 Misa de Comunión. A las 9 Misa Solemne con Sermón.

Tarde: A las 6 y media Vía Crucis cantado; Sermón tradicional de los Dolores de la Santísima Virgen cantándose en los intermedios el Stabat Mater.

SOLEMNE PROCESION

Se terminarán las fiestas del SEPTENARIO y de los SIETE VIERNES con la devotísima PROCESION de NUESTRA SEÑORA DE LOS DOLORES. E-851. 4d. VII Ab.

LA

REINE DES CRÈMES

Maravillosa Crema de Belleza

Indispensable para el tocador

ESENCIA, JABON, LOCION, POLVOS, ARREBOLS, LAPIZ PARA LABIOS, TINTURAS, ARTICULOS DE MANICURA, ETC.

J. LESQUENDIEU, PERFUMISTA - PARIS

Agentes: Félix LEROY et Cª, Apartado 1143, HABANA

El estómago no tiene dientes

La experiencia que hemos adquirido en el estudio de las enfermedades del estómago, nos demuestra muy a las claras, que muchas de aquellas personas dispépticas y que se quejan de dolores después de las comidas, tienen la causa en que no mastican lo suficiente y dan al estómago el trabajo de los dientes viniendo de ello las digestiones lentas, difíciles y dolorosas.

Podemos observar, cuando se ingieren granos y éstos no han sido masticados lo suficiente que pasan por todo el sistema digestivo y salen, al digerir, enteros tal como entraron, si no se detienen en el intestino delgado y allí producen fermentaciones debido a que las secreciones del mismo no pueden arrancarlo.

Todo el mundo sabe que después de las fermentaciones intestinales, vienen un cortejo de achaques y molestias y se interrumpe completamente la digestión debido, en muchos casos, a intoxicaciones.

Con éxito grande se ha usado "Magnesúrico" en los casos de trastornos en el aparato digestivo, ahorrándose el malestar general que se siente después de las comidas, los eruptos ácidos y consiguiéndose al ingerirlo, rápidas digestiones. Ya se sabe que al digerir bien, se asimila de los alimentos la parte nutritiva de ellos y entonces el organismo se fortalece.

Todo a $3.00

Jardinera de cristal y plata.

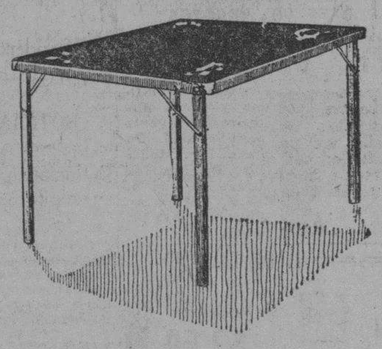

Mesa especial plegable, para jugar al bridge, con su juego de barajas.

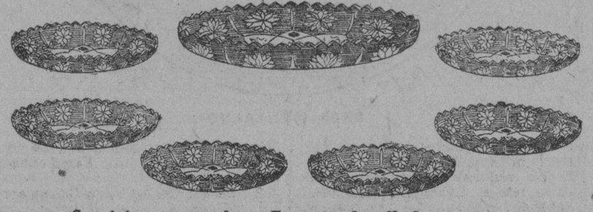

Servicio para cakes. En cristal tallado y en estos colores: blanco, azul, rojo.

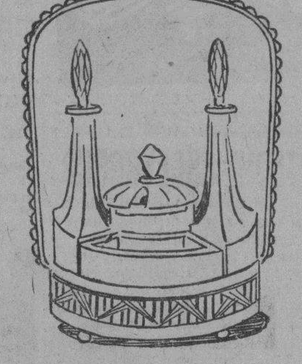

Comboys de cristal y plata con cinco piezas.

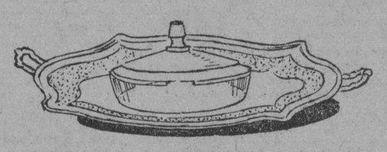

Mantequillera de cristal y bandeja de níquel Silver, para sandwichs.

Maceta de bronce

Medallón de bronce repujado con asunto español.

Reloj de centro con estatua

Estatua de bronce con zócalo de madera.

Obispo 85 **S. Rafael 28**

SECCION X

GRANDIOSO FESTIVAL EN BENEFICIO DE LA IGLESIA DE N. S. DE MONSERRATE

Las grandes obras de reparación dejarán esta Casa de Dios, convertido en majestuoso templo que incitará a la oración

Este Templo, uno de los más antiguos de la capital de la República, de no poderse transformar en un bello recinto de la gran familia cristiana, por lo menos necesita de una reforma importante como urgente.

Toda la ciudad de la Habana, puede pesar por allí y ver como se encuentra debidamente apuntalada y en preparación para acometer con las necesidades del caso, esas grandes obras inaplazables, porque hay que realizarlas o cerrar ese Templo en cuyos archivos están regristrados los nombres de los más esclarecidos cubanos y las más distinguidas familias de esta sociedad habanera.

La Primitiva Real y Muy Ilustre Archicofradía de María Santísima de los Desamparados, cuyos cultos solemnísimos de todo el año a la Patrona de los Bomberos, allí se celebran, ha decidido patrocinar este Grandioso Festival, cuyos fondos serán destinados a las obras de su Iglesia.

Y la sociedad católica pasando un día de expansión y de recreo por la módica suma de un peso que vale el billete personal, contribuirá a que la Iglesia de Nuestra Señora de Monserrate, sea en breve un Templo bello y moderno.

María Julia Faes de Plá,
Camarera Mayor.

Ignacio Plá,
Presidente.

GRANDIOSO FESTIVAL

Mes de Mayo, mes de las Flores
Flores, Alegría, Meriendas
Billete de entrada personal $1.00

Damas muy distinguidas de esta sociedad cubana, presidirán los distintos kioskos de esta gran fiesta.

Señoritas muy bellas, luciendo vistosos trajes darán un aspecto de gracia y encanto a los kioskos que se denominarán:

Copo de Nieve,
Bosque de la Ilusión,
Brisas Perfumadas,
Un rincón de España,
Bellas Molineras,
El Encanto de las Criollas,
Bendita Suerte.

En este último kiosko se sortearán entre la concurrencia varios valiosos regalos, sin costo alguno y sirviéndole el número de su entrada.

LOS NIÑOS

Tendrán un día de verdadero placer entregados a las diversiones del Gran Parque Infantil de "La Polar" mientras la Banda Municipal, les alegra esas diversiones tocando las más escogidas piezas.

Los niños serán obsequiados con exquisitos bombones y confituras, y su entrada hasta los 11 años gratis.

Compre su entrada en la Iglesia de Monserrate o pídala al teléfono A-3138 y se le manda a su casa.

LAS PERSONAS MAYORES

Para éstas constituirá el festival, una gran romería que les hará disfrutar de la amable compañía de sus amistades.

MERIENDAS

La concurrencia encontrará allí de todo para merendar: Bocaditos, tamales, empanadas, dulces, helados, licores y refrescos de todas clases.

El que tiene la contrata de la cantina de "La Polar" solo cobrará los precios corrientes de cualquier casa no estando nadie obligado ni comprometido a comprar nada, si no es su voluntad.

En el interior de los jardines ni se hacen recolectas, ni se compromete a nadie a pagar nada.

LOS BOMBEROS

Vinculados estrechamente con la Primitiva Real y muy Ilustre Archicofradía de María Santísima de los Desamparados, por ser su Patrona, estarán allí de completo uniforme para dar una magnífica exhibición y a la vez cuidar del orden y atender a las familias asistentes.

Allí estarán las antiguas Bombas, verdaderas reliquias históricas que el pueblo de la Habana admira con simpatía y veneración.

La concurrencia podrá contar con un gran servicio de trenes y de ómnibus de transporte.

PUEDE ADQUIRIR SU ENTRADA PERSONAL POR $1.00

En la Iglesia de Monserrate, en los lugares donde se encuentran a la venta o pedirla a las oficinas de este festival: Teléfono A-3138 en cuyo caso se le manda a su domicilio.

Para cualquier asunto relacionado con este gran festival, puede dirigirse a Nicolás García, Panchito Gómez 32, bajos, (antes Corrales). Teléfono A-3138.

NO FALTE EL 11 DE MAYO AL GRAN FESTIVAL DE "LA POLAR"

A TODOS LOS QUE PADECEN

de ESTREÑIMIENTO, MALAS DIGESTIONES CARGAZÓN de la LENGUA — ENTERITIS INFARTOS BILIARES

Tomen por la noche, al acostarse, dos comprimidos de

Lactolaxine Fydau

Este remedio es un poderoso reeducador del intestino, el unico capaz de curar el Estreñimiento y las afecciones que de él derivan.

La LACTOLAXINE FYDAU, admitida en los Hospitales de Paris, la prescriben las eminencias médicas en todos los paises.

LABORATORIOS BIOLÓGICOS ANDRÉ PARIS, 4, R. de la Motte-Picquet, PARIS (Francia)

Véndese en todas las buenas Farmacias.

HABLAN LOS HECHOS

Más de 50 años de experiencia confirman el éxito de la 'Pepsia y Ruibalbo Bosque' en las Dispepsias malas digestiones, insuficiencia del hígado y demás trastonos del estómago.—Es la medicina sancionada por los años y la experiencia.

M.E.C.D. 2016

EN BROADWAY

Las "estrellas" del cine y el teatro presentan una belleza de perlada blancura

Su piel y el aspecto de su rostro pueden poseer la misma fascinante belleza que ha hecho famosas a muchas "estrellas" del arte. Mediante el uso de la Crema Oriental de Gouraud se puede obtener fácilmente un cutis suave, muy delicado y de blancura marfileña. Esta crema imparte a la piel una belleza transparente, perlada y pura que hace que su aspecto se transforme como al toque de una vara mágica.

CREMA ORIENTAL de GOURAUD

brinda una belleza que perdura. No se borra, arruga ni mancha, y la transpiración no deja en ella esos bordes como de tiza que suelen observarse. Los efectos antisépticos y astringentes que ejerce ayudan a corregir casi todos los defectos del cutis. 82

Ferd. T. Hopkins & Son
New York Paris Montreal London

Ud. no puede imaginarse...

El surtido de "cosas" que hemos recibido últimamente, nos capacitan para servirle "algo nuevo" con que obsequiar a las LOLAS y GLORIAS.

No enumeramos artículos, porque confiamos más en nuestras exhibiciones que en nuestra memoria, por lo cual interesamos su gentil visita.

PRECIOS MUY ECONOMICOS

EL PALACIO DE CRISTAL

Objetos para Regalos, Locería, Cristalería.

NEPTUNO Y CAMPANARIO. TELEFONO: A-0315.

AGJ I-5698.

CASA SUBASTADA EN JESUS DEL MONTE Y OTRA EN A. APOLO

Ha sido declarado en quiebra el comerciante G. Rodríguez, establecido en Cárdenas. A los herederos de intestados

Al Juzgado de Primera Instancia del Oeste correspondió ayer un juicio declarativo de mayor cuantía establecido por Oscar Noriega y García contra María del Carmen García y González.

JUZGADO DE PRIMERA INSTANCIA DEL CENTRO
(A cargo del doctor José del Valle Moré)
EMPLAZAMIENTO

Con fecha de ayer, el secretario Francisco Boudet, emplaza a Aquilino Alvarez y Martínez y a los tenedores o propietarios, o que resulten traer causa de cualquiera de los cinco bonos al portador emitidos por José García Fernández Reigada en 20 de noviembre último, para que, dentro del término de nueve días comparezcan o se hagan representar en el juicio que ha establecido contra ellos Francisco Angel García Menéndez.

JUZGADO DE PRIMERA INSTANCIA DE ALMENDARES
(A cargo del Dr. Carlos M. de la Torre)
COMERCIANTE EN QUIEBRA

Por edicto de fecha de ayer, ante el secretario Enrique Whitmarsh, se hace saber que, a petición de Emilio Menéndez Pulido, ha sido declarado en estado de quiebra el comerciante Gumersindo Rodríguez, domiciliado en Cárdenas. Las personas en cuyo poder existan pertenencias del quebrado, quedan en la obligación de dar cuenta al Comisario. Y queda, por tanto, prohibido hacer pagos o entregas de efecto a dicho señor, bajo pena de no quedar descargados en sus obligaciones los infractores.

JUZGADO DE PRIMERA INSTANCIA DEL NORTE
(A cargo del Dr. Mariano Vivanco y Zayas)
PROCURADOR SOLICITADO

El secretario Fabio Gárate, solicita, con urgencia al Procurador Juan Francisco Muñoz.

EMBARGO DECRETADO

Por edicto de fecha de ayer, ante el propio secretario, se hace saber que se ha procedido al embargo en estrados de bienes designados como de la propiedad de Francisco Robaina, en cuanto sea suficiente a cubrir las responsabilidades que le reclama Eugenio López de Vivigo.

INTESTADO

Por edicto de igual fecha, ante el secretario suplente Emilio Benemelis, se llama a todas las personas que se consideren con igual o más derecho que Eligia María de la Luz Gutiérrez y Bueno y Luisa Plácita Josefa Gutiérrez y Benemelis, a la herencia de Antonio Valentín Gutiérrez y Bueno, fallecido intestado, para que, dentro de treinta días, comparezcan en dicho Juzgado.

JUZGADO DE PRIMERA INSTANCIA DEL SUR
(A cargo del Dr. Juan M. Macías Rodríguez)
FIRMA

Con fecha de ayer, el secretario José Gárate, cita a José María González y Fernández de Castro, demandado por la American Agricultural Chemical Company, para que el día 23 de los corrientes, a las 10 de la mañana, comparezca a reconocer la firma de un pagaré otorgado en 26 de agosto de 1925 y vencido en 10 de marzo de 1926, acompañado a la demanda.

JUZGADO DE PRIMERA INSTANCIA DEL ESTE
(A cargo del Dr. Juan M. Valdés Anciano)
ADICION DE NOMBRE Y APELLIDO

Con fecha de ayer, el secretario Diego Rodríguez hace saber que Francisco Cerro, solicita autorización para llamarse Alberto Francisco del Cerro y Díaz, y cita a todas las personas que con ello se consideren perjudicadas para que dentro del término de treinta días, comparezcan a oponerse.

UNA CASA EN JESUS DEL MONTE

Por edicto de fecha de ayer, ante el secretario Augusto C. Oliva, se anuncia para las 10 de la mañana del día 15 de mayo entrante, la subasta de la casa Quiroga, 4B, en Jesús del Monte, tasada en tres mil pesos, que fué embargada a Pablo F. Rojo y Rodríguez por Víctor Ruz y Vignier, para el cobro de un crédito hipotecario.

JUZGADO DE PRIMERA INSTANCIA DEL OESTE
(A cargo del Dr. Ramiro Castellanos y Villagelú)
UNA CASA EN ARROYO APOLO

Por edicto de fecha de ayer, ante el secretario Francisco Baños, se anuncia para las 9 de la mañana del día 14 de mayo entrante, la subasta, con el 25 por ciento de rebaja de su avalúo, de una casa en Arroyo Apolo, tasada en 10 mil pesos, que fué embargada a Luisa Sach y Laborde por Ramón García Menéndez, para el cobro de un crédito hipotecario.

INTESTADO

Por edicto de fecha de ayer, ante el secretario Carlos Echevarría, se llama a todos los que se consideren con derecho a la herencia de José Alberto del Castillo y Bachiller, fallecido intestado, para que dentro del término de treinta días comparezcan a reclamar su herencia, como ya lo ha hecho un hermano del extinto.

ULTIMA MODA

VESTIDOS

según diseño, interpretados en GEORGETTE, FLAT, CREPE y SATIN CREPE, a

$7.50

SOMBREROS:

Vea nuestra colección, que ofrecemos a precios irrisorios.

LA OPERA

Galiano y S. Miguel

HABANERAS

(Viene de la página CINCO)

TERESA DE LA PARRA

EN EL LYCEUM

Grata la noticia.
Y no demoraría en darla.
La señorita Teresa de la Parra, a quien el **Lyceum** tributó en días pasados un cálido homenaje de admiración, ha ofrecido a su directiva dar una conferencia.
Honrado el **Lyceum** con la determinación de la culta y talentosa novelista venezolana ha tenido que pensar en otro local mayor que el propio para la conferencia.
Ha escogido un teatro.
El Principal de la Comedia.
Con esto dará una ocasión de escuchar a la bellísima autora de **Ifigenia** al público de la Habana.
Teresa de la Parra corresponde al deseo del **Lyceum** autorizando hacer pública su conferencia y cediendo graciosamente el producto de la venta de las localidades.
Generoso rasgo.
Digno de señalarse.
De esa manera ayudará a la naciente institución a construir en su casa el pequeño teatro que proyecta.
La conferencia versará sobre la "influencia de las mujeres en la independencia del Continente y en la vida de Bolívar".
Entre esas mujeres figuran la esclava Matea, Teresa del Toro, Fanny de Villars, Manuelita Sanz...
Las localidades se pondrán a la venta en el **Lyceum**, Calzada 81, Vedado, teléfono F-1535.
También en los almacenes de **El Encanto** podrán adquirirse.
Los precios que se han fijado son 10 pesos los palcos platea y 6 pesos los palcos altos.
Peso y medio las lunetas.
Y un peso las butacas.
Diré ya, por último, que ha sido fijada la fecha de la conferencia de Teresa de la Parra.
El 23 del corriente.
Por la tarde.

SALA ESPADERO

Un concierto el sábado.
En la Sala Espadero.
Organizado para las cinco de la tarde por la Sociedad Antiguos Alumnos de Blanck.
Combinado está el programa con números de Leonard, Saint-Saens, Padre Soler, Faila, Granados-Kreisler, Gardner Villate...
Concierto vocal.
Y también instrumental.
Cantará la señorita Digna Flora Fernández y se lucirán en el piano y el violín, respectivamente, la señorita Margot Rojas y el joven José Andreu.
La parte final, a dos pianos, por la señora Margarita Carrillo de Losa y la señorita Margot Rojas.
Ejecutarán en un magnífico **Steinway**, de gran cola, los números siguientes:
Romanza .. .. Arensky.
Serenata .. .. Mozart.
Malagueña .. .. Lecuona.
Los acompañamientos de las obras de violín y canto los harán, por una parte, la señora Margarita Carrillo de Losa y el maestro Arturo Bovi, por otra.
Resultará muy favorecido.
Animadísimo.

ALMUERZO ELEGANTE

Del día.
Un almuerzo elegante.
Lo ofrece una aristocrática dama, la Marquesa de San Miguel de Aguayo, en honor de un grupo de personas de su amistad.
Milagros, el jardín de la aristocracia, tiene a su cargo el adorno floral de la mesa.
Precioso adorno.
De delphiniums azules.

Continúa en la página NUEVE

VIERNES de DOLORES
Habana

Plausible es su deseo de cumplimentar a familiares y amistades en la fecha de su onomástico. Para esto le ofrecemos un brillante surtido de artículos finos, elegantes y de novedad, en esmalte, plata, porcelana, cristal... Y también en joyas todo cuanto pueda agradar a la dama más distinguida.

La Casa Quintana
LA CASA DE LOS REGALOS

Liquidación de Batería de Cocina de Aluminio con 20 Piezas por **$8.00**

1 Olla de 3 y medio litros
1 Olla de 2 y medio litros
1 Jarro de 3 litros
1 Jarro de 1 litro
1 Cacerola plana de 22 cms.
1 Cacerola plana de 18 cms.
1 Colador caldo
1 Colador leche
1 Molde flan
1 Molde cake
1 Cucharón
1 Espumadera
1 Sartén
1 Máquina carne núm. 6
6 Moldes individuales.

OLLAS Para 3 litros, a **90 Cts.**

Hacemos envíos al interior con costo de flete adicional.
LOCERIA Y CRISTALERIA
"LA MARIPOSA" GALIANO casi esquina a Neptuno. 56

GRAN LIQUIDACIÓN

CONOZCA USTED, LAS NOTABLES VENTAJAS DE NUESTRA GRAN LIQUIDACION EN RELACION CON LA CALIDAD, VARIEDAD Y PRECIO MINIMO DE LOS ARTICULOS.

Cada día damos a conocer nuevos artículos y precios.

HOY: ABANICOS-PERFUMERIA Y SEDERIA

ABANICOS japoneses y valencianos en extensa variedad de tamaños y colores.

DESDE $0.20

PERFUMERIA.

Polvos de Anthea en todos los perfumes y en todos los colores. LA CAJA	$0.30
Polvos Amarilis de Lubin y Narciso de Mury. LA CAJA	0.40
Pomadas de Coty, L'Origan y La Jacee ..	0.50
Lociones surtidas de Houbigant a	0.80
Lociones surtidas de Coty a $1.00 y	0.80
Lociones surtidas de Lima a	0.50
Creyones de labios de Lesquendieu, a	0.30
Creyones de labios de Worth, Lubin y Pieran, a	0.40

Hay muchos más artículos de Perfumería rebajados por este orden.

SEDERIA.

Acabamos de recibir un nuevo surtido de encajes para incrustar, de Bretón y Valencienne, Guipour, Alenson, etc.

Golillas de piqué, chiffon estampado y color entero. Cuellos y Pecheras, de Alenson, Bretón, etc. Guarniciones de seda para vestidos en estilos de última novedad.

Cinturones y hebillas de alta fantasía, etc.

TODO LO HEMOS MARCADO A LOS PRECIOS ESPECIALES DE ESTA GRAN LIQUIDACION.

Mañana: NUESTRA SRA. DE LOS DOLORES.

Elija un regalo útil y de novedad, en

LA CASA GRANDE.

la Casa Grande
Angones y Cía.

UN HOMBRE ACUSADO POR SU ESPOSA DE LLEVARSE LAS HIJAS

Se queja de que después de separarse, le prohiba verlas

Un individuo es acusado de la estafa de $500 a una señora

Blanca Morales Serrano, vecina de Salud 146, participó en la Judicial que su marido Gustavo Fernández, vecino actualmente de Corrales 96 y medio, debido a que ella tuvo que separarse de él, se llevó a sus dos hijas, diciéndole que nunca más las volvería a ver.

HURTO DE UN ABRIGO

Esther Fina Castro Palomino y Mercedes Betancourt Cabral, vecinas de la habitación número 8, del hotel situado en Prado 113, denunciaron en la Judicial, que mientras estaban ausentes, les sustrajeron a la primera un abrigo valorado en 30 pesos y a la segunda, un traje por valor de 15 pesos.

DISPUSO DE LA MAQUINA

En la Policía Judicial dió cuenta Vicente María Julbe, vecino de Campa 3, en Marianao, que en el mes de diciembre, viviendo en la calle de Habana 15, fué visitado por una señora nombrada Ignacia, vecina que era de Paula 29, la que le propuso comprarle una máquina de escribir, dándole él, una de ellas, valorada en $7, para que la tuviera por varios días, pero es el caso que dicha señora se mudó sin que le devolviera la máquina, estimándose perjudicado.

ESTAFA

En las oficinas de la Policía Judicial, dió cuenta Alejandra Saenz, vecina de Columbia, letra B, en Marianao, que hace dos años le dió en calidad de depósito a Horacio Gou, la suma de $500, sin que ahora quiera devolvérselos, enterándose que trata de embarcar para Miami.

ALZAMIENTO COMERCIAL

En la Policía Judicial denunció Manuel Suárez González, establecido en Muralla 39, que le vendió mercancías por valor de $1.000 a Naum Rozenevaig, quien tenía un establecimiento en Maceo 20, en San Cristóbal, pero dicho sujeto después de haber liquidado todas sus mercancías cerró el establecimiento, sin pagarle, tratando ahora de ocultarse y embarcar hacia el extranjero.

LA SEÑORA

Ana Julia Guzmán Vda. de Ortiz

HA FALLECIDO

(Después de recibir los Santos Sacramentos y la Bendición Papal),

Y dispuesto su entierro para hoy jueves, día 10, a las cuatro de la tarde, los que suscriben hijas, hijo político, hermanos, hermanos políticos, tías y demás familiares, ruegan a sus amistades se sirvan acompañar su cadáver desde la casa mortuoria Neptuno 105, altos, hasta el Cementerio de Colón, favor que agradecerán eternamente.

Habana, Abril 10 de 1930.

Ana Julia y Angelita Ortiz Guzmán; doctor Maximiliano Trujillo Yhanes; María Luisa, Federico y José Miguel Guzmán de los Reyes Gavilán; Eusebio, José y Alfredo Ortiz y Torres; Malvina Angela y Julia Guzmán; doctor Francisco Loredo y Rodo. Padre Evelio Díaz.

(NO SE REPARTEN ESQUELAS).

FUNERARIA DE PRIMERA CLASE
ALFREDO FERNANDEZ
SAN MIGUEL 63. TELF. A-4348

M.E.C.D. 2016

EXTRAORDINARIA VENTA

¡Las Ofertas más interesantes a Precios Rebajados!

VENGA HOY A ADQUIRIR ARTICULOS MUY UTILES POR UN PRECIO INSIGNIFICANTE.

Lámpara de madera India, en preciosos colores, a **$1.50.**

Azucarera de fina porcelana, decorada de esmalte y oro, **20 centavos.**

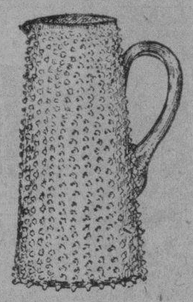

Jarra de cristal para agua, de 2 litros, **65 centavos.**

Carteras para colegiales, a **43 centavos.**

Muñeca irrompible, **53 centavos.**

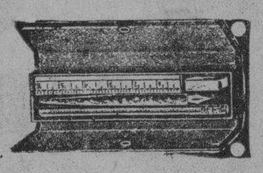

Estuche para colegio, a **10 centavos.**

CASA HARRIS

O'REILLY 106 TELF. A-7265

DE LA ESCENA Y DE LA PANTALLA

«CALLA, CORAZON». COMEDIA.

María Tubau, como toda actriz de verdadero temperamento, tiene la privilegiada facultad de crecerse ante las dificultades, y de encontrar—por manera genial—la fórmula para triunfar allí donde otro artista de dotes inferiores hubiera fracasado. Esto es un milagro, es decir, un fenómeno que no se realiza por vías de lógica. Es algo que no ha dado a la artista la fría razón, sino el ardiente sentimiento. Algo captado por las antenas misteriosas de lo subconsciente y ejecutado de manera automática, obedeciendo a una necesidad interna que no llega a traducirse en ideas.

Sólo así—por esa cualidad excepcional que encontramos en su arte—pudo María Tubau infundir calor de humanidad a ese arbitrario personaje central de «Calla, corazón», con cuya psicología hizo Sassone un caprichoso encaje de contradicciones.

Endeble el tipo, inconsistente su actitud, falto de lógica interior, María Tubau lo toma, lo recrea, se funde en él al fuego de su interpretación, y todos los absurdos se esfuman ante aquella mujercita que tiembla y que ruge, que se sacrifica altivamente, que solloza el dolor de su vida truncada y que canta luego la felicidad con palabras maravillosamente cristalinas.

Junto a la interpretación exquisita de la Tubau todo lo demás se esforzó consiguiéndolo, por lucir como bueno. Buena la actuación de Angeles Benítez y de Verginia Barragán. Bueno el trabajo escénico de artistas tan notables como Rivero, Soriano Viosca, Arbó y Guillermo de Mancha. Bueno el conjunto. La compañía del Principal de la Comedia ha quedado ahora formada con justeza. Una compañía de fuerza capaz de acometer los mayores esfuerzos.

«LULU LA PECADORA». RIALTO.

Otra película alemana. Bien hecha. Bien interpretada. Emocionante Pero... La pecadora, naturalmente, es la protagonista. El mote, sin embargo, alcanza a todos los personajes. No hay uno bueno ni para un contraste. Apenas si, a última hora, aparece en escena una dulce sonrisa en la cara macilenta de una jovencita del Ejército de Salvación. Tan fugaz, tan leve que no logra arrancarnos de la vorágine de malas pasiones en que se nos obliga a permanecer cerca de dos horas. La muerte asoma su faz a cada escena. Mueren todos los malos. Y como los malos forman multitud, aquello resulta una hecatombe.

Queda dicho con esto que el dramatismo de esta obra se logra por el viejo y simplista europeo de «hacer correr la sangre». La emoción se mide por la unidad del litro. Tantos litros de sangre tanta tragedia.

El revólver, el veneno, la soga, el cuchillo... Y como instrumentos de tortura en el segundo plano de la truculencia, la delación, el fallo condenatorio, el juego, el alcohol, el destierro, la persecución... Toda la lira.

Hemos nombrado el folletín, proveedor por excelencia de la cinematografía europea.

«Lulú la Pecadora» es un folletín «a todo meter». Los actores, sin embargo tienen facultades y condiciones para empeños de más noble categoría artística. Todos, sin excepción, se conducen admirablemente. En algunos momentos, las figuras principales resisten las más ilustres comparaciones.

R. S. S.

RAFAEL LOPEZ SOMOZA

Una de las caracterizaciones del actor favorito del público habanero, que actuará en Payret con la Compañía de Comedia «Erbeya-López Somoza»

EL ESPECTACULO TRIUNFANTE VARIETTE EN PAYRET

El admirable personificador de estrellas femeninas y transformista notabilísimo que debuta mañana en el espectáculo de Payret, figurando en el programa con Li-Ho-Chang y otras atracciones.

CAFE TOSTADO al NATURAL

SIN BRILLO NI ACEITE DE NINGUNA ESPECIE

Competimos primero en calidad, después en precio. Gran Tostadero de café "EL FENIX", Neptuno y Gervasio. Teléfono U-4104. Sucursal: Calzada de Jesús del Monte 178. Teléfono X-2783. Servicio rápido de mensajeros uniformados y numerados.

HOY RIALTO HOY

GRANDES FILMS PRESENTA EL SENSACIONAL

ESTRENO EN CUBA

de la estupenda producción de la encantadora estrella

LOUISE BROOCKS

titulada

LULU LA PECADORA

Drama de amores, de intenso y sensacional argumento

Antes de las 5 30¢

Después de las 5 40¢

Después de las 7½ 50¢

GACETILLAS

TEN CENT EN EL TEATRO NACIONAL

EL DEBUT DE ANOCHE

La presentación de la compañía de zarzuela y sainetes cubanos que hizo su presentación anoche en el Nacional fué muy del agrado del público que como de costumbre colmaza el hermoso y limpio teatro del Centro Gallego.

Muchos aplausos premiaron la labor de tan simpáticos artistas que tan populares y queridos son del público destacándose entre ellos Julio Gallo, Eddy López, Andresito Rubio y el graciosísimo Chino, Mimí, Cal, Dora Díaz y Lolita Berries alcanzaron numerosísimos aplausos. Son también dignas de mención las graciosas y simuáticas bailarinas «Las Coralitos».

El programa de hoy es el siguiente: la cinta cinematográfica «Esta Noche a las Doce», dos comedias y una Revista Gráfica Universal, llevándose a escena la obra que tanto aplaudieron anoche, «El Tabaquero». Esta zarzuela de Arquímedes Pous de seguro volverá a ser aplaudida por los concurrentes de las cinco y cuarto y en la tanda de las nueve y media, estreno del juguete cómico, original de César de la Guardia titulado «De Quién es la Culpa». Como ya saben nuestros asíduos concurrentes también habrán números de variedades por las principales artistas de la compañía.

Los precios como de costumbre: 40 centavos la luneta y 10 centavos el paraíso, pagando solamente 20 centavos la luneta todos aquellos que entren en el espectáculo antes de las cuatro de la tarde.

Dos recomendaciones tenemos que hacer a nuestro público: la primera la matinée infantil del domingo a base de películas apropiadas para los niños y de números por la compañía que de seguro harán la delicia de los pequeños concurrentes. La otra y principalísima noticia es que el debut de la compañía de comedias españolas Ortín, será el Sábado de Gloria y que la empresa promete presentar esta compañía con todo el lujo que por su calidad merece.

TEATRO REGINA

«DINERO» DE E. ZOLA

Para esta noche anuncian las carteleras del teatro Regina un interesante programa. «Dinero», la sugestiva producción europea en la que se destaca la bellísima Rigette Helm llamada la Greta Garbo alemana; y «El Rey del Rodeo», sensacional película del Oeste por el famoso cow boy Hoot Gibson. Además una revista de asuntos mundiales y una comedia.

Luneta, 20 centavos y tertulia 10 centavos a cualquier hora.

Mañana, en todos los turnos, y a los precios corrientes de 20 centavos luneta y 10 centavos tertulia, se estrena la primera foto-opereta de Vitaphone «La Canción del Desierto», tal vez la más importante y sensacional que ha presentado el cine sonoro.

Insistimos en mencionar el tamaño de nuestro cuadro de proyección, por que en realidad, las películas van cada día acercándose más a la realidad de la vida escénica, y no resultan así cuando no hay armonía.

Para el domingo tiene Regina un programa extraordinario. Dos producciones sincronizadas: «Historia de una Indiscreta» y «Esposa Depravada»; y una gran película del Oeste, «La Venganza del Bruto».

TEATRO PRINCIPAL DE LA COMEDIA

A las cinco: «A Campo Traviesa»; a las nueve: «¡Calla, corazón!», por María Tubau

Día de Felipe Sassone el de hoy en el Teatro Principal de la Comedia. En vista del éxito que últimamente han alcanzado las dos aplaudidas comedias de este autor «A Campo Traviesa» y «Calla, corazón!», la Empresa del Principal de la Comedia ha consagrado al célebre autor este día, en que se repetirán ambas obras. Justo homenaje a sus merecimientos.

En la tanda elegante de las cinco se pondrá en escena «A Campo Traviesa». Es ésta una de las obras predilectas de María Tubau, que hace en ella un papel muy sugestivo. También Guillermo de Mancha está admirable en esta comedia en su papel de argentino.

Completan el admirable reparto Soriano Viosca y Manuel Arbó, los dos grandes actores que actualmente prestigian el elenco del Principal de la Comedia.

«A Campo Traviesa» es una de las más felices interpretaciones de la Compañía del Principal que está realizando una jornada a precios populares digna de compararse con la de las mejores compañías extranjeras que nos han visitado.

Por la noche se repite «¡Calla, corazón!», otra preciosidad de comedia y otro éxito notable de María Tubau y de la Compañía del Principal.

En realidad este conjunto no tiene en la actualidad nada que envidiar a las grandes organizaciones que actúan en los teatros extranjeros consagrados al género de la comedia: la verdadera aristocracia del arte teatral.

Mañana viernes disfrutaremos de un alto espectáculo con motivo de la representación de «El mal que nos hacen», la maravillosa comedia de Jacinto Benavente, alto exponente de su teatro, que es, como se sabe, el primero de España.

«El mal que nos hacen» es una obra intensísima que une a sus excelencias artísticas, el interés de su argumento y de su trama y la belleza incomparable de su diálogo. Un diálogo genuinamente benaventino: verdadero torneo de emoción y de ingenio.

En «El mal que nos hacen» reaparece la notable característica Rosa Blanch, tan querida de nuestro público.

835 1d 10 Ab.

GACETILLAS

TEATRO MARTI

Esta noche se repite la popular zarzuela «La Parranda», siempre ovacionada, siempre triunfante.

El viernes en la función de moda, estreno de «La Sombra del Pilar»

Esta noche en el teatro del Apóstol se repite «La Parranda», popular zarzuela que es siempre ovacionada y siempre triunfante.

Sube esta obra por treinta y ocho ocasiones a la escena de este teatro, que es el teatro de los éxitos.

«La Parranda» ha sido la obra que ha iniciado la nueva etapa del resurgimiento del teatro lírico español.

En esta magnífica producción teatral encontraron su triunfo definitivo los homogéneos elementos que integran el elenco actual.

La música de «La Parranda» se ha hecho tan popular, que el público reclama la continuación de sus representaciones.

Los bellos versos de Ardavín han cautivado entusiásticamente los gustos delicados de nuestro público amante de lo exquisito y lo teatralmente hermoso.

El viernes en la función de moda se estrenará la deliciosa zarzuela de costumbres aragonesas, «La Sombra del Pilar», original de Federico Romero y Fernández Shaw, con música del inspirado maestro Serrano.

También se estrenará un magnífico decorado del excelente pintor escenógrafo don Salvador Alarma, artista de reconocida fama.

Tomarán parte en la representación Conchita Panadés, Blanquita Bárcena, Augusto Ordóñez, Emilio Aznar, Juanito Martínez, Isabel Fernández, Blas Daroca y Carlos Sánchez.

Para el sábado anuncian los carteles el estreno del sainete en un acto de los aplaudidos Ibretistas Román y Serrano, con música de los notables maestros Alonso y Acevedo.

El domingo habrá una tanda sencilla a las ocho y cuarto al popular precio de CINCUENTA CENTAVOS LA LUNETA.

En la tanda de las nueve y cuarto, como de costumbre, una zarzuela gran de al invariable precio de un peso la luneta.

El lunes será una gran función popularísima con una gran sorpresa para el público. Busquen programas para esta función.

El Miércoles, Jueves y Viernes Santo se pondrá el melodrama religioso LOS SIETE DOLORES DE MARIA SANTISIMA, con un escogido reparto y presentación especial.

El jueves 24 de abril se celebrará el homenaje y beneficio de la simpática tiple cómica Blanquita Bárcena, con un colosal programa, reposición de la opereta del amor «La Bayadera» y a continuación un selecto Fin de Fiesta, compuesto con las novedades más importantes que actúan en esta capital.

La temporada se va realizando entre grandes atractivos y novedades. El elenco de la martiniana 1930 sigue invicto en busca de nuevos triunfos.

836 1d 10 Ab.

TEATRO ENCANTO

DEL ESTRENO PROXIMO

Señala el teatro elegante de nuestras mejores familias para el martes próximo sucediéndose a «La Fierecilla Domada», un regio y esplendoroso estreno de la Paramount Films de Cuba: «Ilusión», joya cinematográfica de valores tan indiscutibles como extraordinarios que tiene en Nancy Carroll y Charles Rogers, protagonistas de «Jazz Band» y de «La Rosa de Irlanda», sus más elevados exponentes de magnificencia y de atracción artística.

Nada que digamos por anticipado sobre los méritos de esta cinta, de entre cuyo marco de belleza y de esplendor emerge el cuadro prodigioso de la obra en toda su expresión cautivadora, tendería a significar ahora lo que constituye la nueva producción, realzada aun más con la labor insuperable de Nancy Carroll y Charles Rogers.

Estreno, pues, que une a sus atractivos especialísimos sus valores decisivos, es de esperar que «Ilusión» sea acogida con general entusiasmo y simpatías por el público habanero.

771—10 Ab.

CINEMA FAUSTO

«DERECHO A PARIS»

«Derecho a París»: he ahí el magno y regio estreno de la Fox Films que anuncia para hoy, en sus tres turnos de costumbre, el Templo Máximo del Vitaphone y Movietone, significado por cuanto pueden destacar las mejores y más notables producciones cinematográficas: su técnica perfecta, su sincronización maravillosa y el argumento tan interesante como admirable que le sirve de fundamento.

Víctor Mc Laglen, Fifi Dorsay, El Brendel y un reparto de conocidas estrellas de «varietés» son los intérpretes máximos de esta joya artística en la que se nos muestra la Ville Lumiere, el París galante y noctámbulo, mediante sus cabarets maravillosos, hechos a la efusión eterna y adorable del placer... Cantos, bailes y música, esas diversas manifestaciones del más divino y el más humano de los artes, completan el soberbio cuadro de esta creación cinematográfica que será, a no dudarlo, el espectáculo predilecto de nuestra mejor afición.

772—10 Ab.

GACETILLAS

NEPTUNO

LA ESPOSA DEPRAVADA

Oiga cantar a Leatrice Joy en su primera película sonora «La Esposa Depravada», que se exhibe hoy en Neptuno además del estreno de «Calles oscuras», también sonora, por Lila Lee.

La matinee continúa de dos a siete p. m. se cubre en Neptuno hoy con «La esposa depravada» por Leatrice Joy. Esta película es sincronizada y en ella canta Leatrice Joy. Además se estrena «Calles oscuras», película sonora por Lila Lee y Jack Mulhall; la variedad Revista Musical y Revista Metro.

Por la noche a las ocho y media: «Calles oscuras», película sincronizada, por Lila Lee y Jack Mulhall. Luneta 20 centavos.

En la tanda de las nueve y media se exhibe hoy «La esposa depravada», película sincronizada; oiga cantar a Leatrice Joy en esta película; además se exhibe Revista Musical; variedad Vitaphone y una película de asuntos mundiales. Luneta 30 centavos toda la función desde las ocho p. m.

Mañana: re-estreno de «El submarino», copia sincronizada, y estreno «Madrecita mía», con música; cantos: bailes; diálogos.

«La muchacha de la Habana» el sábado. Esta película es tomada en partes en la Habana. Es sincronizada.

Por fin, el domingo, la revista de las revistas. ¡Nada igual! QUE SIGA LA FUNCION, toda en colores naturales, toda hablada; pero con títulos en español. No falte al estreno de QUE SIGA LA FUNCION.

«Hollywood Review» pronto!

775 1d 10

TEATRO IMPERIO

«EL SECRETO DEL RANCHO SECO»

Hoy es día de emociones en este teatro, pues nuestro programa se compone de la serie en diez episodios, titulada: «El Secreto del Rancho Seco». Por Dorothy Phillips y Wallace Mc Donald, exhibida completa en el día; además tres momedias y dos revistas.

Mañana, regio estreno por Raquel Torres y Don Alvarado: «El Puente de San Luis Rey», obra de gran sensación en diez actos.

El sábado 12: «El Tablado de la Vida».

Domingo 13, estreno de la joya en 9 actos, por Louise Brooks, Fritz Kortner y Franz Lederer, titulada: «Lulú la Pecadora», obra de gran sensación, recientemente estrenada en esta capital, siendo ruidoso el éxito obtenido por dicha exhibición.

783—10 Ab.

CINE UNIVERSAL

Grandioso programa ofrece hoy jueves 10, el ventilado salón de Egido y Monte, en su función corrida de 1 a 6 y de 6 y cuarto a 11.

Estreno de la super joya en siete actos, por Paul Page, «A Puerta Cerrada».

La comedia en dos actos, por Los Estudiantiles, titulada «Sanson y su Dalila».

Estreno del episodio 10 de la gran serie en doce episodios por Buffallo Bill Jr., titulada: «El Pirata de Panamá». Título del episodio: «Dos Vidas por Una».

Estreno de la producción especial en ocho actos, por Margaret Livington y Warner Baxter, «Sentimientos de Mujer».

Precios de 1 a 6 y de 6 y cuarto a 11: 10 centavos.

Mañana viernes: «Ingratitud», comedia en dos actos; «Todo un Hombre», por William Haines; «La Ratona Azul» por Jenny Jugo.

Sábado 12: «Al Freir Será el Reir» comedia en dos actos; «Puños de Hierro», por Buck Jones; «Piernas Muertas», por Lon Chaney y el episodio final de «El Pirata de Panamá».

Domingo 13: «Ir por Lana» y «La Tentación de un Comisario» comedias en dos actos cada una. «Forzando el Paso», por Buck Jones. «Fantasmas de la Noche» por Bernard Goeztke y «La Ceguera de Oro», por Dolores del Río.

Lunes 14: «Trances Embarazosos» y «Los Primeros Telégrafos».

Sábado 19: «El Ferroviario».

784—10 Ab.

GACETILLAS

TEATRO PAYRET

La temporada de variedades. Las últimas funciones de Li-Ho-Chang.

Un éxito enorme, grandioso, fué anoche la función de homenaje a Li-Ho-Chang.

Aparte la laboriosa colonia china, que se sumó en gran número al homenaje, asistió ese público selecto de familias y niños que no falta jamás a los sugestivos espectáculos del admirable artista.

Con tal motivo Li Ho Chang ha decidido continuar en Payret hasta el domingo, con todo su espectáculo, para iniciar el lunes su larga tournée por México, Panamá, Australia, la China y el Japón.

En la función de esta noche—que cuenta con un programa de variedades insuperable — presentará el gran Li-Ho-Chang una ilusión maravillosa: el suplicio de los Ming, acaso la más sugestiva e impresionante de sus ilusiones.

Y por si ese atractivo no bastara, habrá además dos debuts: el de los bailarines acrobáticos Hezael-Conti y el de Esteban, el Rey de los Trompetas, el rápsoda del Jazz Band, que se presentar áal frente de su orquesta completa.

Habrá, pues, un verdadero festival de la variété.

No faltarán tampoco los «cartoons» sincronizados exclusivos de Li-Ho-Chang, entre ellos algunos de las series «Mickey House» y «Silly Simphony», que tan brillante éxito han tenido en todas partes.

El espectáculo es continuo, desde las ocho y treinta, y los precios son populares, a base de cuarenta centavos luneta; 20 la butaca; 15 la tertulia y 10 el paraíso. Unos precios positivamente ridículos, si los comparamos con la calidad extraordinaria del espectáculo de Payret.

Mañana viernes debutará definitivamente Fregolino, con su espectáculo de ventriloquía nuevo en la Habana.

Y el sábado y el domingo grandes matinees y funciones nocturnas con los más grandes programas de «varietés» que jamás se han presentado en esta capital.

828 1d 10 Ab.

"CRISTO" EN EL TEATRO PAYRET

Jueves y Viernes Santo: El poema dramático CRISTO

En estos días de Semana Santa, en que la cristiandad acostumbra renovar su caudal de piedad evocando las sagradas escenas de la Pasión de Jesucristo, Payret cede su escena al famoso director alemán Herman Von Mueller, para que presente desde ella, montado con la perfección que en esta clase de espectáculos se ha obtenido en Alemania, el poema dramático sacrobíblico, en prosa y verso castellanos, «Cristo.»

Herman Von Mueller—como ya saben nuestros lectores—ha figurado en el grupo de grandes artistas que dirigen la famosa Pasión de Oberammergau, y ahora se encuentra en Cuba de paso para los Estados Unidos, donde ha de dirigir en los Estudios de California, la confección de una película en la que aparecen los actores «mateurs» de Oberammergau.

El gran problema de la presentación teatral del Drama del Gólgota es la caracterización. Son tan conocidos los personajes, es tan definida y clara la idea que por tradición nos hemos formado de ellos, que su carácter, sus vestiduras, sus facciones y hasta sus actos nos son familiares. Y cualquier infidelidad o descuido en la presentación escénica, es inmediatamente advertido y produce en el público el mismo efecto de un sacrilegio.

Para obtener la caracterización y la la interpretación perfectas que requiere un drama sacrobíblico de esta naturaleza, Von Mueller ha escogido escrupulosamente los tipos, buscando personas que no solo tengan extraordinario parecido físico con el personaje que se les ha de confiar, sino que sean, además, capaces de recitar impecablemente su parte y de actuar con toda propiedad.

852 1d 10 Ab.

RAFAEL LOPEZ SOMOZA EN EL TEATRO PAYRET

EL ABONO A LA TEMPORADA DE COMEDIAS DE LOPEZ SOMOZA

Está garantizado el éxito de la gran «temporada de la risa» que ofrecerá en «Payret» el primer actor cómico Rafael López Somoza.

El número de personas que ha separado localidades tan pronto como quedó abierto el abono, demuestra que hay en la Habana verdadera ansiedad por ver de nuevo al admirable creador de tanto tipo graciosísimo y bien observado.

El abono es a 10 funciones, como hemos dicho.

Y continúa abierto en las oficinas de la Agencia teatral de Ramiro de la Presa, en los bajos del teatro «Payret», por Zulueta.

La temporada de la Compañía Erbeya-López Somoza se iniciará el Sábado de Gloria y será breve, muy breve, ya que el aplaudido actor tiene compromisos previos para actuar a fecha fija en las capitales de Centro y Sud América.

Durante su actuación en «Payret» López Somoza presentará sus mejores creaciones, las obras que le valieron la admiración y la simpatía del público habanero, y además una serie de interesantísimas y chistosas obras nuevas estrenadas por él últimamente.

849—10 Ab.

TEATRO ALHAMBRA

El cartel de este concurrido coliseo de Consulado y Virtudes, anuncia el estreno que será mañana viernes 11, de la comedia lírica original de Agustín Rodríguez, y Anckermann, que lleva el sugestivo título «¿Qué Tiene la Niña?» y según nos aseguran los que han podido ver algunos de los ensayos, habrá de ser motivo de regocijo para los asíduos y amantes del teatro vernáculo que es el género que cultivan en este teatro «Alhambra».

De otros estrenos que nos ofrecerán en breve lo anunciaremos oportunamente a nuestros lectores.

Preparan el homenaje que para el día 25 del corriente se le hará a Julito Díaz, uno de los actores de la compañía de Regino que cuenta con infinitas simpatías.

Para esta noche el programa ha sido dispuesto como siempre por tandas y con las obras siguientes:

En la primera tanda: «Buscando al Hombre».

En la segunda tanda: «Pobre Cuba!»

En la tercera tanda: «Las Olimpiadas».

TRIANON

Paramount Film presenta hoy el estreno de «El Secreto del Doctor», por el genial actor H. B. Warner, artista que nos tiene acostumbrados a grandes interpretaciones. Como todos sabemos, Trianón comienza todos los días sus tandas a las cinco y cuarto de la tarde y a las nueve en punto de la noche. Duran estas tandas dos horas justas, porque siempre figura en los programas una revista, una comedia y una variedad Vitaphone.

Siendo Trianón un teatro tan amplio y fresco y contando con un equipo moderno de películas sonoras no es de extrañar que el distinguido público habanero acuda con frecuencia a las veladas cinematográficas del aristocrático cinema de la calle Línea, entre A y Paseo, en la barriada del Vedado.

Los precios de Trianon son inalterables: 30 centavos e 5 y cuarto y 40 centavos en la tanda de las nueve.

Mañana, «La Moda en el Amor», una nueva creación del genial Adolfo Menjou.

El domingo habrá un estreno de fuste: «La Fuerza del Bluf», se titula y es su protagonista principal el simpático actor Glenn Tryon. Aparece en el rol femenino la ideal Merna Kennedy, tan graciosa y tan bella.

777—10 Ab.

M.E.C.D. 2016

Holán
de lino puro
80 colores..... a 45 cts.

SEDA ESPEJO INGLESA
para refajos prácticos, a 85 cts.
POPLIN FRANCES EXTRA
60 colores delicados, a 90 cts.

LA ELEGANTE

NEPTUNO, 48, CASI esquina a AGUILA Y MURALLA esquina a COMPOSTELA

GRAN HOTEL "SAN CARLOS"

PROPORCIONA
UN VIAJE ESPECIAL A CIENFUEGOS
POR SOLO $30.00
INCLUIDO TODOS LOS GASTOS DE FERROCARRIL, HOSPEDAJE, COMIDAS, PASEOS CIUDAD, CAMPO Y BAHIA)
INFORMES Y VENTA DE BOLETINES
FERROCARRILES UNIDOS
BAJOS DEL CENTRO ASTURIANO - TEL M-3031

VEAN EN NUESTRAS VIDRIERAS LAS CAMISAS QUE SE ESTILAN...

Lo más en boga, lo que más se estila hoy en camisas, es la Batista... linda y fresca tela. Las tenemos en preciosas tonalidades y dibujos.

Las hemos confeccionado siguiendo los últimos dictados de la moda. Nuestro cortador se ha hecho célebre por su buen gusto, la experiencia durante veinte años le ha enseñado.

Nosotros no copiamos. Creamos y perfeccionamos

La Casa Cofiño

CAMISERIA DE MODA

NEPTUNO 87. TELF. M-2050.
(entre San Nicolás y Manrique). Habana.

Mañana, Viernes de Dolores

Todas las LOLITAS quieren HELADOS, DULCES y REFRESCOS, pero que sean de

"La Flor Cubana"

GALIANO y SAN JOSE TELEFONO A-4284

DULCES FINOS, los mejores de la Habana. **50 cts. libra**

HELADOS DE FRUTAS naturales, galón (30 copas). **$3.00**

CREMAS DE TODAS CLASES, a $4.00 Galón. TORTONIS, NAPOLITANOS y CHOCOLATES GLACE, a 20 uno. Refrescos, Ponches, Licores Finos.

RICOS OBSEQUIOS
de forma original, confección especial de esta casa.

ESTUCHES MODERNISTAS
de bombones, etc., para regalos de mérito.

EL SALON QUE PREFIEREN LAS FAMILIAS

Música selecta por Radio por las tardes y noches.

Pilas Para Agua Bendita

Modelos de última novedad de bronce con esmalte y ónix y de piel, desde el precio de $5.00 hasta $150.00.

LIBROS DE MISA, desde $2.00 hasta $30.

Nuevo surtido en Joyas y Objetos de Arte.

LA ESMERALDA

San Rafael núm. 1, entre Consulado e Industria. Teléfono: A-3303.

CINEMA VERDUN

«EL CHICO DEL CLAVEL» Y «EL PRISIONERO DE ZENDA»

Será un éxito el estreno de la cinta Paramount, titulada «El Chico del Clavel», por Douglas Mc Lean, en el cartel de hoy en el simpático Teatro Verdun.

Comienza la matinée a la una y media con graciosas comedias y «Detectives», por Kald Dane, después «El Prisionero de Zenda», soberbia producción Metro por Ramón Novarro y Alice Terry y por último la colosal comedia por Douglas Mc Lean, titulada: «El Chico del Clavel». Ría usted como Dios manda; franca y espontáneamente, viendo este exquisito melodrama de amor.

Los precios serán 10 centavos en matinée y por la noche, con el mismo programa, c starán 20 centavos los mayores y 10 centavos los niños

Mañana: «Camaradas ante Todo», por Dolores del Río; «El Precio de la Gloria», por Víctor Mc Laglen y «La Edad Irreflexible», por Douglas Fairbanks, hijo, y Loretta Young.

El sábado: «El Expreso de Siberia» y «La Esposa Depravada».

El domingo: «El Salto de la Muerte», por Luciano Albertini y «Las Apariencias Engañan», por Edmund Love y Mary Duncan.

782—10 Ab.

CINEMA INGLATERRA

El cinema predilecto del público, por sus comodidades, magnífica ventilación, y por su organización a base de función corrida de 2 a 11 y media p. m., rigiendo los precios de 10 centavos niños y 20 centavos mayores.

Para hoy, magnífico programa especial, con la comedia «El Jinete Tímido», por Edward Everett Horton; y las super atracciones, «La Misteriosa Madame Misterio», magnífica film super especial de la Paramount, interpretada por Claudette Calbert y David Newell; y «Las que no se casan», super comedia joya, interpretada por Anny Ondra y Charles Lamas.

A las 5 p. m., la comedia «El Jinete Tímido», por Edward Everett Horton y la super especial atracción Paramount, interpretada por Claudette Calbert y David Newell titulada «La Misteriosa Madame Misterio.»

For la noche, el mismo programa de la matinée.

Mañana, «El Médico del Amor», colosal super comedia, interpretada por el coloso Richard Dix y June Collyer; y «La Canción del Lobo», joya suprema, interpretada por Lupe Velez y Gary Cooper.

Sábado 12: «El Chico del Clavel», por Douglas Mc Lean y Frances Lee.

Domingo entrante, «El Beso», joya suprema, por Greta Garbo y Conrad Nagel.

La semana entrante, «El Expreso de Siberia», por Renee Heribel y Alex Bernard; «Flor de Amor», por Warner Baxter y Edmund Love y «El Salto de la Muerte», por Luciano Albedtini y Vivian Gibson.

781—10 Ab.

Milagros FLORES

OFRECE
para las Dolores
IRIS
(Amarillas y Azules)
CLAVELES
(Rosa pálidos)
TULIPANES
(Amarillos, Lilas, Rosados y Rojos)
DALIAS
(Elvira Machado, Contesse, Marie Luise, Marianita Seva, Margarita Johanet)
ROSAS
(Catalina Laza, María Galarraga, Ofelia Sarrá, American Beauty).
GLADIOLOS
(Carlos Miguel de Céspedes, Le Gran Marechal, Magenta Royal, Souvenir, Fiance)
CALLAS
(Amarillas y Blancas)
EASTER LILIES

Precios Módicos

PRADO 11

TELEFONOS:
A 9693. A 9694. A 0694.

CARTEL DEL DIA

TEATROS

COMEDIA.—5 y 15: A Campo Traviesa. 9: ¡Calla, corazón!
PAYRET. — Espectáculo contínuo de 8 a 12: Cintas cómicas; presentación de Li-Ho-Chang; números de variedades.
NACIONAL. — Espectáculo contínuo de 1 a 12: Películas cómicas; Revista de actualidades; El Tabaquero; ¿De quién es la culpa?; Mosaicos internacionales.
MARTI.—9: La Parranda.
ALHAMBRA.—8: Buscando al hombre. Segunda tanda: Pobre Cuba. Tercera: Las Olimpiadas.

CINEMATOGRAFOS

CAMPOAMOR.—Matinee y noche: El Rescate; Revista de actualidades mundiales; Ingratitud; Los Repatriados; presentación de Rita Montaner.
REGINA.—Función contínua de 2 y 30 a 11 y 30: Películas sincronizadas; variedades musicales; Dinero; El rey del mundo.
NEPTUNO.—Matinee y noche: Revista de actualidades; La esposa depravada; Calles obscuras; cintas cómicas.
LIRA.—Matinee y noche: Revista de asuntos mundiales; La moda en el amor; La torre del Terror.
TRIANON.—Matinee y noche: Cintas cómicas; Curvas y rectas; Variedades Vitaphone; El secreto del Doctor.
RIVOLI.—Matinee y noche: Revista de actualidades; Curvas peligrosas; La Carta.
RIVIERA.—Matinee y noche: Revista de actualidades; variedades Vitaphone; La edad irreflexible.
OLIMPIC.—Matinee y noche: Arreglando a papá; El Expreso de Siberia; La escuela del honor; cintas cómicas.
CUBA.—Matinee y noche: Revista de actualidades; cintas cómicas; A las dos de la madrugada; Amantes de media noche.
NORMA. — Matinee y noche: Diario de una mundana; La mujer afortunada; Revista de asuntos mundiales.
ENCANTO.—Matinee y noche: Revista de actualidades; La fierecilla domada; variedades Vitaphone; variedades Vitaphone; cintas cómicas.
FAUSTO.—Matinee y noche: Derecho a París; Revista de actualidades mundiales; variedades musicales; cintas cómicas.
LARA.—Matinee y noche: Revista de actualidades; Ámame y el mundo es mío; El tahur.
IMPERIO.—Matinee y noche: Revista de actualidades; El secreto del Rancho Seco; cintas cómicas.
WILSON.—Matinee y noche: Revista de asuntos mundiales; La momia del profesor; El médico del amor; La tragedia de Nina Petrowna.
INGLATERRA. — Matinee y noche: El jinete tímido; La Misteriosa Madame Misterio; Las que no se casan.
VERDUN.—Matinee y noche: Revista de actualidades; El Chico del Clavel; El Prisionero de Zenda; Detectives.
UNIVERSAL.—Matinee y noche: Revista de actualidades; A puerta cerrada; Sansón y su Dalila; episodio 10 de El Pirata de Panamá; Sentimientos de mujer.
STRAND.—Matinee y noche: El porvenir de su esposo; Padre e Hijo (sincronizadas).

OLIMPIC

El estreno de hoy, en Olimpic, es: «El Expreso de Siberia», bella película y repleta de sensacionales escenas. En ella luce magistralmente la nueva estrella de la pantalla, Renee Heribel. Va en las tandas de cinco y media y nueve y cuarenta y cinco, «El Expreso de Siberia». No dudamos que Olimpic se verá muy concurrido, porque estas películas rusas gustan. Como que se valen de argumentos originales, realísticos, que hacen extremecer a los menos sensibles y levantan de sus asientos a los más entusiastas.

Para la tanda de 8 y media se anuncia «La Escuela del Honor», por Francis Bushman Jr.

Mañana, «El Tablado de la Vida», por Nancy Carroll y «Curvas Peligrosas», por Clara Bow, un sugestivo programa. Además se exhibirá el último episodio de «El Super Detective»

De las obras de Emilio Zola, «Dinero», es quizás la más humana, la que penetra más en el corazón y la que nos enseña cuán dañino es el egoismo. «Dinero» ha sido llevada con toda propiedad a la pantall y figura en su reparto una estrella de la magnitud de Brigette Helm, considerada como la Greta Garbo alemana. «Dinero» se estrena el próximo sábado 12.

778—10 Ab.

HABANERAS

(Viene de la página SIETE)

LA NOVIA DE ANOCHE

HILDA LECUONA

Linda novia.
Airosa, graciosísima...
Es la señorita Hilda Lecuona y Caballol, que anoche, con la fe de su amor, unió su suerte para siempre con la del correcto y distinguido joven Sammy Giberga y Touzet.
Boda íntima.
En la mayor familiaridad.
Así lo imponía el luto que lleva la desposada de su amante padre, el coronel Domingo Lecuona, cuya muerte produjo un sentimiento general de pena.
Preciosa lucía ante el altar, con sus galas nupciales, la encantadora Hilda.
Muy elegante el traje.
Un modelo exquisito.

Completábase en su belleza, con la del ramo de mano, confección primorosa de **El Fénix**, que llegó a manos de la novia como regalo de la gentil señora Rosa Blanca Carballo de Martín.
Testigos.
Por Hilda.
El doctor Andrés Castella y los señores Carlos Carbonell y Sixto Lecuona.
A su vez firmaron el pliego matrimonial como testigos del novio el doctor Oscar García Montes, el señor Ramoncito Crusellas y el doctor Rafael Jacobsen.
Hilda y Sammy.
¡Eterna sea su ventura!

Continúa en la página ONCE

El modelo Remember de L. Lelong que lució en su boda la señorita Hilda Lecuona fué interpretado por

bernabeu

DOCTOR PEDRO PALMA

Ex-Ayudante del Dr. Fernando Asuero.
Curso especial con el Profesor Jaworski en París. Tratamiento por el Método Asuero y Medicina General. En Malecón No. 250. Teléfonos A-9142, M-8968.
Consultas de 8 a 12 A. M.: 10 pesos. Por la tarde, de 2 a 5: 20 pesos. Tratamientos especiales a precios convencionales.
ENFERMEDADES QUE SE TRATAN:
Reumatismo en todas sus formas, Ciática, Sordera, Asma, Estreñimiento, Hemorroides, Varices, Neurastenia, Ulceras Varicosas, Neuralgias, Colitis, Epilepsia, Distintas formas de Parálisis, Trastornos Mentales.

GACETILLAS

TEATRO CAMPOAMOR

En Campoamor sigue triunfando Rita Montaner, con sus canciones cubanas, que, positivamente, dice de una manera admirable y difícil de sperar.

Hoy ofrecerá algunas nuevas, combinándolas con las más gustadas y precediendo a las exhibiciones de la dramática producción de Lita Parlor y Lars Hansen «Los Repatriados».

A otras horas, «El Rescate», por Lily Damita y Ronald Colman.

Mañana, «La Fuerza del Bluff», por Merna Kennedy y Glenn Tryon.

El sábado, «La Edad Irreflexiva», por Carmel Myers, Loretta Young y Douglass Fairbanks Jr.

El domingo «El Beso», hermosa producción de Greta Garbo y Conrad Nagel y una matinée grandiosa.

Ese día, tras dar cumplimiento a un estupendo programa, Campoamor cierra sus puertas, a fin de que sean realizadas, sin molestias para el público, ciertas reformas importantísimas, últimas de las que ha planeado la empresa antes de convertir ese teatro en uno de estrenos, como era antes.

Breve será la clausura de Campoamor, que reabrirá sus puertas, probablemente, el viernes o el sábado próximo, con un programa de novedad.

Su confort, sus comodidades aumentan con la instalación de nuevo lunetario, y sus atractivos se harán insuperables con el funcionamiento de los más completos y eficientes aparatos de «votaphone», y «movietone» y películas de primer orden, entre las que se destacan las de Metro Goldwyn Mayer, con cuyo representante en la Habana ha firmado Ernesto Smith un contrato que le garantiza el derecho a la primera exhibición de toda cinta que lleve esa acreditadísimo firma.

773—10 Ab.

CINEMA RIVIERA

Hoy «La edad irreflexible», por Douglas Fairbanks.

En las tandas de las cinco y quince; ocho y quince y nueve y 45 se estrena en el Riviera la grandiosa superproducción interpretada por Douglas Fairbanks Jr. y Loretta Young que se titula «La edad irreflexible.»

En las mismas tandas se exhibe el Noticiario Fox número 63; la comedia en dos partes «Pérez y su tío» y la interesante variedad Vitaphone «Rigoletto.»

Mañana viernes día de moda se estrena la grandiosa producción Vitaphone de la Metro interpretada por Greta Garbo y Conrad Nagel que se titula «El Beso».

El sábado el mismo programa.

El domingo grandiosa matinee a la una y treinta exhibiéndose las cintas «La edad irreflexible» por Douglas Fairbanks Jr.; «El Aguila Blanca» por Buck Jones; «Ases del Volante» por William Haines (Vitaphone) el episodio 7 y una variedad Vitaphone.

En las tandas de las cinco y quince; ocho y quince y nueve y cuarenta y cinco «Historia de una indiscreta», por Billie Dove, producción Vitaphone.

El martes 15 la cinta de Jacqueline Logan «La Solterita.»

El miércoles 16 a petición de numerosas familias se exhibe la cinta de Jack Holt «El Submarino» (Vitaphone).

Pronto «Rey de Reyes» y «Revista de Hollywood», la más grande de las producciones Vitaphone.

776 16 10 Ab

CINE WILSON

El espectáculo más cómodo, elegante y ventilado de la Habana y el que mejores producciones cinematográficas estrena a diario a base de función corrida de 2 a 7 p. m., y de 8 y media a 11 y media p. m., rigiendo los precios de 10 centavos niños y 20 centavos mayores.

Para hoy, magnífico programa, con la comedia, «La Momia del Profesor» por Jimmy Adams; y las super producciones, «El Médico del Amor», regia super comedia joya de la Paramount, interpretada por Richard Dix y June Collyer; y «La Tragedia de Nina Petrowna», regia super joya de los Artistas Unidos, interpretada por Brigette Helm y Dita Parlo.

A las 5 y cuarto p. m., la comedia «La Momia del Profesor», por Jimmy Adams; y «El Médico del Amor», por Richard Dix y June Collyer.

Por la noche, el mismo programa de la matinée.

Mañana, «A Puerta Cerradas», sensacional producción interpretada por Paul Page, Lola Lane y Henry B. Walthaill.

Sábado próximo, «El Chico del Clavel», por Douglas Mc Lean; y «Murmullo en la Noche», por Lil Dagover y Lans Stuewe.

Domingo entrante, «El Beso», magistral atracción excelsa, interpretada por Greta Garbo y Conrad Nagel.

Martes 15: «El Salto de la Muerte» por Luciano Albertino, y Vivian Gibson.

Miércoles 16: «Flor de Amor», por Warner Baxtr y Edmund Love.

Jueves 17 y Viernes 18: «Pasión y Muerte de Nuestro Señor Jesucristo» de Pathé, en colores.

780—10 Ab.

Cámaras Alemanas
Zeiss Ikon

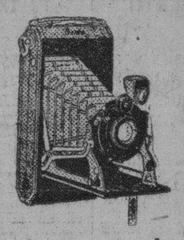

De las cámaras alemanas Zeis-Ikon, la Ikonta goza de la mayor preferencia. Ello es debido a que es la cámara ideal por ser de foco fijo y hacer fotografías de buen tamaño para un aficionado.
Aun cuando usted no tenga conocimientos del arte fotográfico, con la Ikonta hace buenas fotografías desde el primer momento.
Es de manejo muy simple. Compre una Ikonta que está provista del famoso lente mundial Zeiss Ikon y sólo cuesta $17. Disfrute del intenso placer de fijar para siempre, momentos inolvidables de su vida en el hogar, en los paseos, en los viajes.
Venga a vernos y le demostraremos cuánto puede hacerse con la Ikonta. Gratis se envía el folleto descriptivo. Pídalo.

EL ALMENDARES
DOS ENTRADAS
OBISPO 54 O'REILLY 39

TRIANON

Muy sencillo y elegante modelo en beis claro.
$6.50
Tacón alto y mediano
HNOS. ALVAREZ
NEPTUNO Y SAN NICOLAS
Teléfono A-7004

A Mitad de Precio

Lujosos y elegantes juegos de cuarto y comedor, modernos, sólidos, de caoba.
Especial atención en los encargos. Diseños originales y exclusivos.
NUESTROS MUEBLES SON LOS MEJORES
REDUCCION DE UN 50 POR CIENTO EN LOS PRECIOS
ROS Y NOVOA
GALIANO Y SAN JOSE

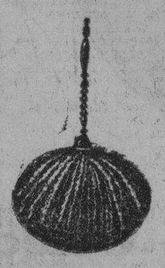

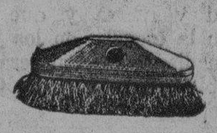

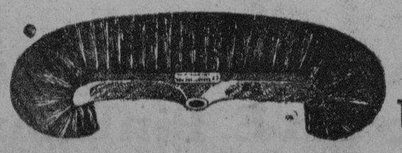

...y su casa brillará como un espejo...

si nos permite suministrarle los artículos de limpieza.

A mejores precios que los adquiere actualmente.

Haga su pedido por teléfono y se lo serviremos rápidamente.

SERVICIO A TODOS LOS BARRIOS

LINEA COMPLETA:

Plumeros.
Escobas.
Frazadas.
Escobillones.
Deshollinadores.
Palo para frazada.
Jabones de fregar.
Polvos de fregar.
Cubos.
Latones de basura.
Insecticidas.
Cremas para limpiar plata etc.
Líquidos para limpiar muebles, etc.
Líquidos para limpiar metales.
Aparatos para lavar cristales de ventanas.
Cepillos de todas clases, etc., etc.

Ferretería **MONSERRATE**
JOSE GONZALEZ
O'REILLY Y MONSERRATE
Telfs. A-3112 - M-2487

M.E.C.D. 2016

EL NUEVO EMBAJADOR DE MEJICO ES ESPERADO EN LA HABANA EL DIA 13

El vapor **Pastores** lleva para Nueva York sesenta y cinco mil racimos de plátanos y trajo cargamento de frutas

MOVIMIENTO DE PASAJEROS Y BARCOS EN EL PUERTO

Todos los jefes de departamentos de tráfico de empresas que tienen líneas en Cuba se reunen para tratar del flete

EL TOLOA

De Nueva York llegó ayer tarde el vapor americano Toloa, que trajo carga general, 15 pasajeros para la Habana y 27 en tránsito para Cristóbal.

Llegaron por este barco el escritor George Brechling; el doctor Agustín Lambert y señora; John Lowe y familia y el coronel William Ottman.

EL PASTORES

De Cristóbal y conduciendo 73 pasajeros y cargamento de frutas en tránsito, llegó ayer el vapor americano Pastores.

Para la Habana, trajo este barco 12 pasajeros ,entre ellos el doctor Alberto Regna; Alejandro Serrano; Edwin Armstrong y la señora Dorothy Dy Vinage e hija, esposa del director de la División de la Flota Blanca en la Habana, señor Du Vinage.

Se le ofreció por el capitán del barco un lunch en su honor y en el que tomaron parte también C. S. Doswell, G. P. Chitteden, esposa del vicepresidetne.

EL ATENAS

De Puerto Barrio y con cargamento de fruta en tránsito y 4 pasajeros para la Habana, llegó ayer el vapor americano Atenas.

AVERIAS A UN MUELLE

Miguel S. González, empleado de los ferrocarriles, dió cuenta de que al salir el vapor alemán Erfurt, se fué sobre una chalana y ésta sobre el muelle que posee en Regla, la compañía de la que es empleado causándole daños.

DOS BARCOS FRANCESES

Este mes ofrecerá la Compañía Trasatlántica Francesa dos trasatlánticos que zarpan de nuestro puerto para Europa. Uno de ellos, el De La Salle, saldrá el día 14 del corriente, para Canarias, y Havre, y el día 15 saldrá el Espagne para Coruña, Santander y Saint Nazaire, ambos con numerosos pasajeros.

DOS ITALIANOS

El día 21 del corriente llegará de Nueva Orleans el vapor italiano Aussa, que tomará en la Habana 600 toneladas de dulce de guayaba, aguardiente y otros productos cubanos que conducirá hacia Europa.

El también vapor italiano Arga llegará mañana, procedente de Génova y escalas, con mil doscientas toneladas de carga general.

También trae este barco el cadáver del que fué canciller cubano M. Valdés.

EL TENO

El día 17 del corriente arribará de Valparaíso y escalas el vapor chileno Teno, de la Compañía Sudamericana de Vapores, que seguirá viaje el mismo día para Nueva York, llevando numerosos pasajeros que embarcarán en la Habana.

CARGAMENTO DE PLATANOS

El Pastores lleva para Nueva York 65.000 racimos de plátanos.

LOS FERRIES

Los ferries Henry M. Flagler y Joseph R. Parrot, llegaron ayer de Key West, con 26 wagones de carga general.

EL DENPARK

El vapor inglés Senport llegó ayer de Perth Amboy, con carga general.

EL ARAS

El hermoso yate americano Aras llegó ayer de Miami sin pasajeros.

MOVIMIENTO EN EL MES DE MARZO EN LA ADUANA

Hojas cursadas por importación: 9.356.
Hojas cursadas por Visitas: 9.204.
Hojas cursadas por liquidación: 9.335.
Recaudación por todos conceptos: $ 2 791.316.92.
Pasajeros llegados: 15.150.
Bultos despachados: 26.152.
Buques entrados: 481.
Correspondencia cursada: 16.671.

CONFERENCIAS SOBRE FLETES

En las oficinas centrales de la Ward Line, se están celebrando unas reuniones de carácter privado, en la que toman parte todos los jefes de tráficos de las distintas compañías de vapores norteamericanos que mantienen tráfico con Cuba.

Si bien hasta ahora se desconocen los propósitos de esa reunión, se tiene entendido que se trata de la modificación del tipo de fletes en algunos artículos que se importan en Cuba de los Estados Unidos y con especialidad las harinas.

LOS QUE EMBARCARON

En el Governor Cobb y por la Ruta de la Florida embarcaron ayer Gloria Gómez; María Vivanco; Rodrigo Santana; el banquero Noel Buch y señora; Emilia Córdova; Margarita P. Vada de Solórzano; Rafael Ramírez; Aurora Sosa; Mrs. George B. Schmuck e hijo; Rodrigo Santana; Rafael Inclán y señora; Milagros Iglesias.

MR. GOIA

El próximo sábado llegará a la Habana el nuevo presidente de la Warren Bros, Mr. Goia.

SALIDAS

Salieron ayer:
El Atenas, para Nueva Orleans.
El Governor Cobb, y los ferries Parrot y Flagler, para Key West.
El Heredia, para Cristóbal.
El alemán Erfurt, para Santiago de Cuba; el noruego Annavore, para Puerto Tarafa.

EL ANTONIO LOPEZ

De Barcelona, Valencia, Málaga, Cádiz, Canarias y Santiago de Cuba, llegará al amanecer de hoy el vapor correo español Antonio López, que trae 13 pasajeros para la Habana y 18 en tránsito, así como 948 toneladas de carga general.

EL COLON

Ayer salió de Bilbao para la Habana, con las acostumbradas escalas, el trasatlántico español Cristóbal Colón, que llegará a la Habana el día 20 y luego de ir a Veracruz zarpará nuevamente para España desde nuestro puerto el día 29.

EL NUEVO EMBAJADOR DE MEXICO

En el vapor francés Espagne que llegará de Veracruz el día 13 del corriente, vienen el nuevo embajador de México en Cuba, señor Adolfo Cienfuegos y Cabos.

REGRESA EL CUBA

El crucero Cuba salió ayer de Puerto Cortés, de regreso a la Habana, una vez terminada la misión de llevar a los atletas centroamericanos.

EL ANNAVORE

Para tomar 35.000 sacos de azúcar y llevarlo a los Estados Unidos, ha sido despachado el vapor Annavore.

LA FABRICACION DE LA INSULINA

Fué exhibida una película que presenta el proceso científico

Anoche, en el salón de actos del Hospital Municipal Freyre de Andrade, tuvo efecto la exhibición de la película cinematográfica de ilustración para los médicos del mundo entero, acerca de la fabricación de la Insulina, por la compañía Stearns, de Detroit, Estados Unidos.

Asistieron el doctor Manuel Mencía, Jefe del Departamento Municipal de Sanidad; Sr. Edmigdio González, Administrador del Hospital, y los médicos pertenecientes al mismo, señores Ramiro Olivella, Gonzalo Pedroso, Silvano Herrera, Rafael Calvó, Rafael Gronlier, Angada hijo, Alfredo Alvarez, Pou y Enrique Balparda; los empleados de la Jefatura de Despacho del Departamento de Sanidad, señores Luis Rodríguez Machín y Quirino García, así como gran número de alumnos de medicina y enfermeras del Hospital.

Se proyectó primero la película acerca de la preparación de la insulina. Después fueron pasadas las tomadas en operaciones realizadas por el Dr. Gonzalito Aróstegui (extracción de fibromas) y Olivella y Alvarez (cesárea), ambas en el propio Hospital Municipal. Finalmente se exhibió la película del reparto de juguetes en la Sala de Niños de Emergencias, el último Día de Reyes.

LAS OPOSICIONES PARA UNA PLAZA DE PENSIONADO EN EL EXTRANJERO

Comenzarán el próximo lunes en la Academia de San Alejandro. El triunfador hará estudios de escultura durante los cinco años

EL DR. AVERHOFF VISITO LAS ESCUELAS NORMALES

Sin anunciar previamente su visita se presentó en la Escuela, y pudo observar su funcionamiento y su estado actual. Notas

El señor Secretario de Instrucción Pública dictó un decreto disponiendo que los ejercicios de oposición para una plaza de pensionado para estudios artísticos de escultura en Europa comiencen a celebrarse en la Escuela de "San Alejandro", el próximo lunes 14, a las nueve de la mañana.

Los señores Jesús Casagrán y Safont, Julio Baeza Rodríguez, Pablo Porras Gener, José Miguel García y Ramón Avellar Vergara, aspirantes a opositores deberán estar en el local de la escuela, a la hora y día citados, con sus trabajos y documentos necesarios para justificar la cuarta condición que señala el artículo 3 del Reglamento.

Han sido designados para integrar el tribunal que juzgará los trabajos en estas oposiciones, los señores Alberto Peón, Silvio Acosta, Manuel Tapia Ruano, Emilio de Soto, Esteban Betancourt, Juan José Sicre, Isabel Chappottin, Armando Maribona, Manuel Pascual, Ernesto Dihigo y Mario Corrieri.

VISITA A LA NORMAL

El doctor Averhoff, Secretario de Instrucción Pública, visitó las Escuelas Normales de Maestros y Maestras de la Habana, en compañía del doctor Ramíro Mañalich, Inspector General de estas escuelas.

El doctor Averhoff visitó una por una las aulas y departamentos, tomando datos e impresiones del estado en que se encuentra el plantel.

El señor Secretario tiene el propósito de mejorar grandemente las Escuelas Normales, y para ello ha querido observarlas personalmente, haciendo una visita imprevista.

Conversando con los repórters que hacen la información del Departamento dijo el doctor Averhoff que había salido muy mal impresionado del estado en que se encuentra el local que ocupan las Escuelas Normales y que era preciso tomar medidas inmediatamente para trasladarlas a un edificio más apropiado.

PAGO AL PERSONAL

El pagador de la Secretaría de Instrucción Pública nos manifestó que ya ha pagado todos los atrasos a los jornaleros de la Secretaría.

LICENCIAS

Se han concedido las siguientes licencias:

—A la señora América Fernández de M., profesora de la Escuela Normal de Camagüey, ocho días, por enfermedad.

—A la señorita Narcisa del Río y Carrillo, profesora de inglés del Instituto de Pinar del Río, un mes.

REFORMAS

El doctor Manuel Hernández, profesor de Curso Preparatorio del Instituto de Camagüey ha dirigido a la Secretaría un escrito titulado "Sobre un plan de reformas para la enseñanza secundaria".

Este trabajo ha sido trasladado a la Comisión de Reformas de la Segunda Enseñanza.

LICENCIAS

El Sr. Secretario del ramo ha aprobado las siguientes licencias por maternidad: Pilar Rosainz, Habana. Felipa del Castillo, Abreus. Manuela González, Marianao, María Josefa Corrales, Cárdenas, Teresa González de Inda, Santo Domingo, María T. Sotolongo, Trinidad. Soledad Ternés Milán, Campechuela. Amparo Pérez, Campechuela. Andrea L. Ponte, Matanzas. María Pérez Medina, Habana. María T. Sotolongo, Trinidad. Consuelo Rodríguez Viña, Santa Clara. Norma Fernández Prats, Habana. Zoila Torres Quiroga, Sancti Spíritus.

También se han aprobado las siguientes licencias por Enfermedad: Blanca Della Echevarría, Sabanilla del Encomendador. Francisca Fernández Zayas, Guanabacoa. Jorgelina Mena, Habana. Elena Pérez, Puerto Padre. Aurora Fernández Xiqués, Habana. Rosa M. Corrales, Cárdenas. Blanca D. Echevarría, Sabanilla del Encomendador Manuela Pérez Medina, Habana. Ruht Campuzano, Matanzas. Esperanza Mir, Santiago de Cuba.

RATIFICACIONES

Se han aprobado los siguientes nombramientos y ratificaciones:

Sr. Francisco Agueti, para desempeñar la Escuela No. 8 del Central Nueva Paz, Nueva Paz. Srta. Milagros Valdor Danger, para desempeñar el aula 23 de "Cayo Smitli", Santiago de Cuba. Srta. Juana Palomo Barbosa, para desempeñar el aula segunda de la Escuela No. 25, Santiago de Cuba. Srta. Rosa Silva Adán, para desempeñar el aula única de la Escuela No. 38, Gíbara. Faustina Meléndez Manrique, para desempeñar la Escuela No. 15, de la finca "La Entrada", Manguito. Sra. Flora Pupo Carralero, para servír la Escuela No. 89 de "La Breñosa", Holguín. Lea Ferrer Rodríguez, para desempeñar la Escuela No. 7 de la finca "Conuco del Monte", Manguito. Elena Galano Fellú para ocupar la Escuela No. 16, del barrio de Jairás Loustesu, para desempeñar el tecico, Baracoa. Sr. Carlos Eguaaula 6 de la Escuela No. 75, Habana.

NOMBRAMIENTOS

También se han aprobalo los siguientes nombramientos:

Señorita Cecilia Comas, para desempeñar con el citado carácter el aula número 10 de la Escuela número 98, Habana. Señor Raul López, para desempeñar interinamente el aula 3a., de la Escuela Práctica anexa a la Pedagógia, Habana. Señora Magdalena Peña Badín, para desempeñar interinamente el aula 5, de la Escuela número 2, Habana. Señorita Margarita R. C. Pujol Lavin, para desempeñar con el citado carácter el aula número 10 de la Escuela número 2, Habana. Señor Carlos Eguarás, para desempeñar con el citado carácter el aula 4 de la Escuela número 65, Habana. Señorita Consuelo Lastra, para desempeñar interinamente el aula 5 de la Escuela número 57, Habana. Señorita Celia Acosta Diegues, para desempeñar la Escuela número 42 de la Escuela número 8, en la Colonia Delicias barrio de Guayabal, Santa Cruz del Sur. Señora Cecilia Pérez de Miralla para desempeñar la escuela rural mixta número 38 de San Antonio del Sur barrio de Baitiquirí, Guantánamo. Señora Carmen Rosa Aguiar Campiña, para servir con el citado carácter, el aula 3 de la Escuela número 5, Habana.

TRASLADOS

Se han aprobado los siguientes traslados de maestros:

Señorita Faustina Meléndez, de la Escuela número 15 de la finca La Entrada a la número 23 de la finca Porvenir, Manguito. Señorita Evora Fernández Villafaña, del aula única de la Escuela número 34 en Derramaderos, para el aula número 1, de la Escuela número 1, Ciego de Avila. Señora Mercedes Fonseca Cardona, del aula 1, para la Escuela número 23 en Júcaro, al aula única de la Escuela número 30 en Corojo, Ciego de Avila.

Señorita Niva González Allué del aula única de la Escuela número 45 en Punta de Pino para el aula única de la Escuela número 31 en la finca La Estrella, Camagüey. Señorita Julia del C. Pérez, del aula única de la Escuela número 34, en la finca Lerramaderos, Ciego de Avila. Señor José Blancas Casanovas, que servía la Ruta Ambulante C., para el aula única de la Escuela número 45, en Punta de Pino. Señor Alcides Y. Poveda Sánchez de la Escuela número 18 de Uñas, para el aula 3 de la Escuela número 85 de Auras, Holguín. Pilar Narbona Lotti, de la Escuela número 89 de La Breñosa, para el aula única de la Escuela número 23 de Purnio, Holguín. Señora Mariana Polanco Sosa, del aula única de la Escuela número 14 de Lagunas de Vorana, para la Escuela número 18 de Río Blanco, Victoria de las Tunas. Teresa Gallardo Pérez, de la Escuela número 81 de Calderón, para la número 46 de Macagua, Holguín. Señorita María de los A. Mora, de la Escuela número 46 de Macagua, para la Escuela número 30 de Buenaventura, Holguín. Señorita Corina Escobedo Montejo, del aula única de la Escuela número 31 en la finca la Estrella, al aula 3a., de la Escuela número 9, Camagüey.

PERMUTAS

También se han aprobado las siguientes permutas:

Señoritas Martina Ochoa Reyes, y Caridad Sánchez Ocampo, de sus respectivas escuelas números 97 de Jandinga y 51 de la Aguada, Holguín. Directores señor Teodosio Costo, sin aula, de la Escuela número 6, y Enrique, sin aula de la Escuela número 10, Camagüey. Señoritas Eugenia Paneque, para el aula número 1 de la Escuela número 6, Camagüey. Señores Corina Escobedo, para el aula número 6 y el señor Baldomero Alberich Espino, para el aula número 3 de la Escuela número 9, Camagüey. Señorita Emilia Blanco Isusi, del aula 3 de la Escuela número 17 y Pilar Suárez Torrado, del aula 5 de la Escuela número 2, Habana. Señorita Mercedes Corina Barta, para que preste servicios en los Grupos de Ciencias Naturales y Fisiología e Higiene y el señor Manuel de J. Lastre, en el Lenguaje, Gramática y Lectura, Holguín. Señora Enriqueta Sánchez de Peña y la señorita Rafaela de la Cruz Rodríguez, de sus respectivas escuelas número 84 de Camezán y 55 de Tasajeras, Holguín. Señoras Salbina Yebra Prenza, para la Escuela número 39 de Mamian y Ofelia Larralde Riera, para la Escuela número 90 del Central Cupey, Holguín.

TRASLADOS

Se han aprobado los siguientes traslados de maestros:

Señora María T. Ortiz Planas, del aula única de la Escuela número 9 de Lagunas de Naranjo, para la Escuela número 29 de La Caridad, Victoria de las Tunas. Señor Ismael Galbáná, del aula 14 de la Escuela número 37, al aula número 9 de la Escuela número 71, Habana. Herada Magdariaga, del aula única de la Escuela número 7 de Guanito, para el aula 1 de la Escuela número 5 de Media Luna, Niquero.

◆◆ NUESTRA NORMA ES LA MEJOR CALIDAD ◆◆

UNICAMENTE *puede* Ofrecer Este Valor Excepcional

GRAHAM

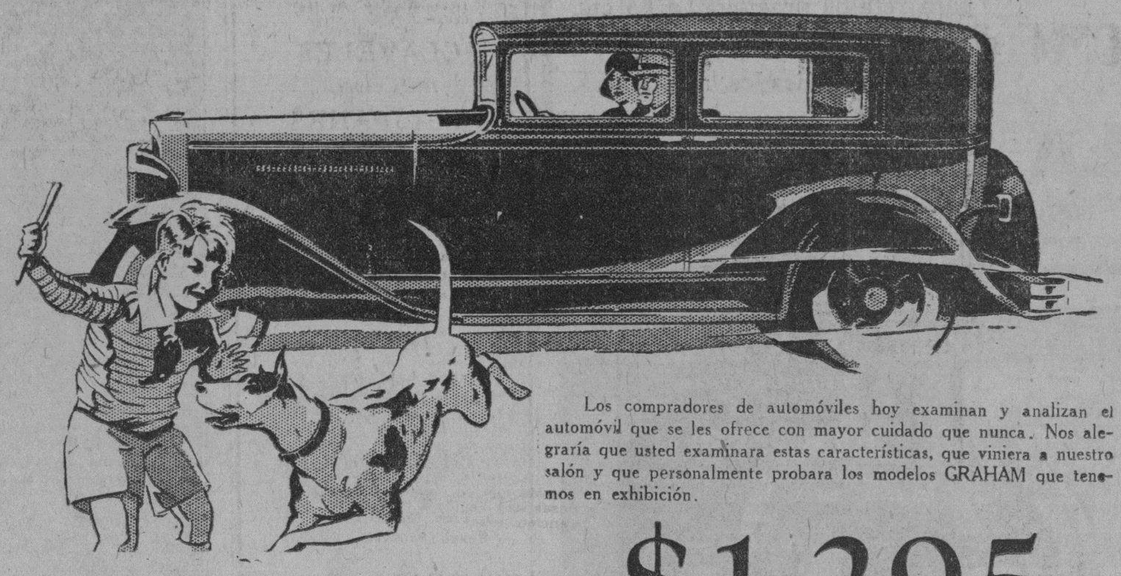

La alta calidad de estas características lo acreditan como el mayor valor intrínseco de su categoría de precios.

Los compradores de automóviles hoy examinan y analizan el automóvil que se les ofrece con mayor cuidado que nunca. Nos alegraría que usted examinara estas características, que viniera a nuestro salón y que personalmente probara los modelos GRAHAM que tenemos en exhibición.

$1,295
(*En la Habana*)
Defensas, gomas de repuesto, funda de gomas y cristales de seguridad extra.

Cuatro puertas amplias... 115 pulgadas de distancia entre ejes... motor de seis cilindros, 66 caballos de fuerza... cilindros de 3 1-8 x 4 1-2, desplazamiento 207 pulg. cub... cigüeñal de 7 chumaceras, 81.4 pulg. cuadradas de área en las chumaceras principales... asientos ajustables... pedales ajustables con almohadillas de goma... frenos hidráulicos de expansión interna con cubos de 12 pulg... sistema de frenos de emergencia independientes... dirección de excéntrica y palanca... generador y bomba de agua controlados por cadena... carrocerías de alta calidad construídas por GRAHAM, muy fuertes... finísimo acabado... magnífica tapicería... acelerador de pedal moderno.

Además de todo esto los carros Graham ofrecen un completo equipo de cristales de seguridad por un precio adicional excepcionalmente reducido.

Sedan Standard Seis Universal, Seis Ventanas $1,395
Seis Speciales y Standard desde $1.295.00 en adelante.
Ocho Speciales y Standard con Cuatro Velocidades, de probada eficiencia.
LOS PRECIOS SON L. A. B. EN LA HABANA

Shackelford Motors Inc.

Agentes para Cuba y Estados de Georgia y la Florida

PRADO Y COLON HABANA

Agente en Santiago de Cuba: J. D. FESTARY, Marina y San Félix
Agente en Camagüey: ANTONIO VIDAL BAUTISTA, Hnos. Agüero Núm. 7 y medio.
Agente en Santa Clara: ARSENIO ALVAREZ Y CIA., Marta Abreu Núm. 9
Agente en Pinar del Río: RODRIGUEZ Y BORGES, Guanajay.

Como Usted Quiere A Su Hija,

desea que progrese en la escuela, que participe en los juegos, que goce del cariño de las demás muchachas.

Sin embargo, para obtener esto, es antes que todo indispensable que disfrute de buena salud.

Si está decaída y nerviosa, si no duerme o no come bien, déle sin pérdida de tiempo el Compuesto Vegetal de Lydia E. Pinkham, tónico eficaz que las mujeres han usado con buen éxito por más de cincuenta años.

El Compuesto Vegetal hará que su hija obtenga salud y fuerza y que experimente satisfacción en la escuela, en los juegos y con sus amigas, mediante lo cual será más feliz y la hará también feliz a Ud. Compre hoy mismo una botella.

Exija este empaque

Compuesto Vegetal de Lydia E. Pinkham

LYDIA E. PINKHAM MEDICINE COMPANY, LYNN, MASS., E. U. DE A.

LAS MARCHAS POR NUESTRO EJERCITO

Destino de oficiales para comisiones, en la República

MARCHAS DE INSTRUCCION

El batallón provisional de Artillería de Campaña que salió en marcha de instrucción el día 21 de Marzo último por la Provincia de la Habana, tenía fijado en el itinerario oficial su campamento de ayer 8 en Managuz, debiendo continuar hasta el 26 de este mes recorriendo la Provincia. El batallón número 2 de Infantería que salió en igual fecha hacia Pinar del Río, para recorrer luego la Provincia de la Habana, ha debido acampar en la Catalina de Güines, faltándole la siguiente de la ruta: Güines, San Nicolás, Madruga, Las Vegas, Cabezas, Alacranes, Cidra, Matanzas, (Cuatro días) Empalme, Bamoa, Tapaste, Chorrera, y Columbia el 26 del actual. Durante estas marchas los alumnos de la Escuela de Aplicación desarrollarán problemas tácticos. Cada columna lleva una sección de radio.

COMISIONES

Delegado de Gobernación en Manzanillo, Primer Teniente Abelardo García y Gómez. Destacado en Servicio en el Primer Distrito Militar (Oriente) el capitán de artillería Enrique A. Varona y del Castillo. El Primer Teniente Dentista Rafael Caminero durante dos meses tratará los casos de afecciones que padezcan los alumnos de la Escuela de Cadetes. El Segundo Teniente José Segredo, del Departamento de Administración, Oficial Investigador de la causa 9 del Estado Mayor. El Segundo Teniente de Artillería Abelardo Batista procederá a la medición de dos fincas colindantes con El Dique, de acuerdo con instrucciones recibidas. El capitán Médico Juan Silverio durante 50 días irá a los E. U. de N. A. a realizar estudios profesionales. El Primer Teniente Dentista Alberto J. Verdeja y Neira asistirá en representación del Ejército a la tercera Convención Dental Nacional que se celebrará en Santiago de Cuba del 11 al 15 de Mayo entrante. El Primer Teniente Francisco V. Pino Oficial Investigador de la causa 10 del Estado Mayor. Primer Teniente Rosado y el Sargento Acosta, del Cuerpo de Señales instalarán una estación radiotelegráfica en Guanabacoa.

CONDECORACIONES

La Orden de Mérito Militar, por 20 años de servicio inmaculado a los capitanes Osvaldo Miranda y Virgilio G. Villalba y al Primer Teniente Ricardo Vera de León. La misma Orden con distinto verde como premio a la constancia, al cumplir 32 años de servicio, al Teniente Coronel José Perdomo y al capitán Miguel A. Cosío.

DE RETIRO Y PENSIONES

Extinguida por matrimonio la parte de pensión de la menor hija legítima del Segundo Teniente de la Milicia (fallecido) Jesús García Suárez, acreciendo la de sus hermanos menores. Reconocido el derecho que asiste a la viuda e hijo del Sargento Ramón Olivera que fué del Estado Mayor, a percibir $414.00. A la viuda e hijos del Cabo Emiliano Acosta, $403.20. Retirado el Cabo Vicente A. Guntín y Salvo con pensión de $236.84. Que la pensión extinguida del menor Alfredo Pérez y Betancourt acrezca la de su hermana menor.

ABONO DE TIEMPO

Al Primer Teniente Andrés Tamayo y Fonseca se le abonó el tiempo de la campaña de 1912, o sea, dos meses y nueve días más.

REGLAMENTO PARA EL FUNCIONAMIENTO DE LA NUEVA ESCUELA DE OPTOMETRIA

Decreto del Rector de la Universidad Nacional, Dr. Clemente Inclán, estableciendo las reglas para verificar los exámenes

De acuerdo con lo establecido en la «Primera» de las «Disposiciones Transitorias» de la Ley de 1o. de marzo de 1930 creando la Escuela de Optometria y oído el parecer de esta Escuela,

RESUELVO

PRIMERO: que los aspirantes a exención de exámenes para obtener el título de Optometrista, de acuerdo con lo dispuesto en la Primera de las Disposiciones Transitorias de la citada Ley, deberá presentar sus solicitudes debidamente documentadas y dirigidas al Rectorado, dentro del período de noventa días señalados en dicha ley—contados desde la fecha de su promulgación—que vencerá a las seis de la tarde del lunes día 23 del próximo mes de junio; debiendo satisfacer a la presentación de su solicitud la cantidad de $25.00.

SEGUNDO: Que para justificar el requisito de 'ser mayor de 21 años» que exige el apartado A, de dicha disposición, será preciso que el interesado presente la certificación de inscripción de su nacimiento, expedida por el Registro Civil correspondiente, o partida bautismal, si nació antes del 1o. de enero de 1885. Si el interesado fuere extranjero, deberá presentar copia notarial de la protocolización del documento que en su país se exigiere para acreditar tal requisito.

TERCERO: Para justificar la exigencia del apartado B, de la expresada Disposición Transitoria de «no padecer enfermedad trasmisible» es indispensable presentar con la solicitud al señor Rector, certificaciones facultativas, expedidas por dos médicos en ejercicio, justificando que el interesado no padece enfermedad trasmisible. Estas certificaciones deberán ser legalizadas por la Jefatura Local de Sanidad correspondiente.

CUARTO: Los particulares exigidos en el apartado C, de la ya dicha Disposición Transitoria que determina: «Haber ejercido la Optometría por un período no menor de cinco años y sin interrupción en el territorio de la República de Cuba, poseyendo o no título profesional adecuado y ofreciendo las pruebas documentales que se estimaren procedentes», se acreditarán con la presentación de los documentos siguientes:

Con certificación del Alcalde o Alcaldes Municipales respectivos, de haber pagado la contribución durante un período no menor de cinco años, ininterrumpidamente, por su Establecimiento de Optometría o, en su defecto, certificación del dueño del Establecimiento o Establecimientos, (quienes a su vez justificarán la propiedad dicha con el aludido certificado del Alcalde) en el que el mencionado dueño, haga constar que el interesado ha ejercido la profesión de optometrista en su casa comercial, ininterrumpidamente, por un período no menor de cinco años hasta el 1o. de marzo de 1930, o por el tiempo parcial de ese lustro en que la ejerció en el establecimiento de que se trate, con el fin de sumar—en este último caso—el tiempo de ejercicio en uno y otro lugar y poder comprobar el requisito de tiempo y de continuidad que la ley exige.

QUINTO: Además deberá presentar certificaciones justificativas de que ha ejercido como Optometrista en la República de Cuba por un período no menor de cinco años y sin interrupción hasta el primero de marzo de 1930, expedidas—separadamente—por no menos de cuatro personas residentes en la localidad en que se encuentre establecido el aspirante, incluidas en grupos distintos, de los que a continuación se expresan:

Oculistas, Jefes Locales de Sanidad, Médicos de la localidad, Autoridades Judiciales, Notarios, Profesores de Establecimientos Oficiales de enseñanza.

SEXTO: El interesado deberá presentar asimismo el 'Título Profesional adecuado», si lo poseyere, debidamente legalizado.

SEPTIMO: Presentará igualmente toda otra prueba que a juicio del interesado estimare que pueda serle favorable al juicio que, en definitiva, tuviere el Rectorado en la resolución que dictará en la solicitud de exención, después de oír a la Escuela de Optometría, debiendo acompañar asisimismo el aspirante tres fotografías suyas, recientes e iguales, de 6x4 cm., de busto, de frente y sin sombrero, para su mejor identificación en la oportunidad conveniente, la cual se hará por medio de dos testigos de conocimiento personal del Secretario General de la Universidad, que al efecto extenderá el acta correspondiente.

OCTAVO: La Universidad se reserva el derecho de comprobar la veracidad y legitimidad de los documentos mencionados, de otorgarle el crédito que, a su juicio, le merecieron y denunciará ante los Tribunales competentes, a los firmantes de los que no pudiere comprobar ser legítimos o veraces así como a los aspirantes que los hubieren presentado tratando de utilizarlos como válidos.

NOVENO: De conformidad con lo dispuesto en la Segunda de las expresadas Disposiciones Transitorias, «aquellos cuya documentación no reuna todas las condiciones necesarias para seguir ejerciendo su profesión, tendrá que pasar un examen de las materias señaladas en el artículo II de dicha Ley, ante un Tribunal formado por profesores de la Escuela de Optometría», en la forma y fecha que dicha Escuela indique previamente. Este Tribunal estará integrado por tres profesores de la misma, designados en cada caso, por el Decano de la Facultad de Medicina y Farmacia.

DECIMO: Los aspirantes que hubieren sufrido este examen desfavorablemente perderán todos sus derechos a la obtención del título de Optometrista por tal procedimiento y para poder obtener dicho título deberán ingresar en la Escuela como cualquiera otro alumno de la misma y someterse al plan y demás requisitos exigidos a éstos.

ONCENO: Aquellos aspirantes que fueran rechazados porque su documentación no reune ninguno de los requisitos exigidos, no podrán ser aceptados al examen a que se refiere el apartado noveno de esta resolución.

O. N.

(f.) Dr. Clemente Inclán, Rector.

ARTICULO IX DE LA LEY QUE CREO LA ESCUELA DE OPTOMETRIA

A los efectos del ejercicio de la profesión de Optometrista, se considera la Optometría como la rama de la Física Optica, aplicada a la Medicina, que utiliza o emplea medios o métodos físicos, sin aplicación de drogas o medicamentos para determinar los defectos de refracción del ojo humano, midiendo su agudeza visual y corrigiendo, por medio de lentes, prismas, dispositivos o aparatos de cualquier clase, los defectos señalados, siempre que no procedan de enfermedades; y se considera como Optometrista, al que practica y aplica los procedimientos enunciados en el párrafo precedente.

FALTARA EL AGUA EN CASA BLANCA

Con motivo de la ejecución de algunos trabajos en la planta

Se ha dado cuenta al Director General del Fondo Especial de Obras Públicas, del resultado de la inspección realizada por los ingenieros del Distrito de Santiago de Cuba, en los tanques de petróleo de la Compañía Cubana de Electricidad de Santiago de Cuba. El tanque número 1, tiene capacidad para 613.328 galones, y el número 4 para 747.760.

PAVIMENTACION DE UNA CALLE

Han comenzado los trabajos de pavimentación de la calle Matadero entre Lindero y Calzada del Monte. Desde hace mucho tiempo el vecindario venía sufriendo las molestias de la gran laguna de agua que se formaba apenas caía un aguacero, y por ser una calle muy transitada, donde paran vehículos que vienen al Mercado Unico, numerosas veces se interesó su reparación.

RECEPCION DE OBRAS

Se han dado instrucciones para la recepción de las obras ejecutadas en el Faro Punta de Maya.

El Jefe del Servicio de Vigilancia Sanitaria de los Acueductos a cargo de la Secretaría de Obras Públicas, ha llevado a cabo la recepción de los aparatos que integran la Planta del Cloro instalado en el Acueducto de la villa de Jaruco.

EL PARQUE DE TULIPAN

Por el personal del Negociado de Calles y Parques, se están verificando algunos trabajos de reparación del Parque Tulipán, en el Cerro. También se ejecutarán algunos trabajos de jardinería y embellecimiento del mismo.

ESCASEZ DE AGUA EN CASA BLANCA

Mañana habrá nuevamente escasez de agua en Casa Blanca, con motivo de la ejecución de algunos trabajos, que tienen que llevar a cabo en la Planta de Alcantarillado y Sub-Estación de Bombas radicada en dicho barrio.

RECAUDACION DE AGUA

Los días 7 y 8 del actual por concepto de servicio de agua se recaudaron en las oficinas del Acueducto de la Habana, la cantidad de $20.810.21.

M.E.C.D. 2016

RHUM QUINQUINA
DE CRUSELLAS

El agua para el cabello de sobrio y varonil perfume. Evita la caspa, la descoloración y la caída del cabello. De venta en todas partes y en la Exposición de Obispo 88.

POMO DE UN LITRO
$1.10

PERFUMERIA CRUSELLAS
COMP. NACIONAL DE PERFUMERIA.

HABANERAS

(Viene de la página NUEVE)

ORQUESTA FILARMONICA

JEANNETTE VREELAND

Una nueva etapa.
En su aspecto artístico.
La inicia desde el presente mes la Orquesta Filarmónica de la Habana.
Presentará en su concierto ordinario del último domingo de Abril a la notable soprano dramática Jeannette Vreeland.
Viene precedida de una bien ganada reputación no sólo por la excelencia de su órgano vocal sino también por sus dotes de artista.
Famosa como concertista.
De éxitos brillantes.
Pero donde la nombradía de la cantante ha llegado al más alto grado ha sido en el difícil género del Oratorio.
Así también como intérprete de la parte de soprano de la monumental Novena Sinfónica de Beethoven.
Esta obra la ha cantado la Vreeland con las orquestas sinfónicas de Boston, Cleveland, Minneápolis y Nueva York.
De ella se han escrito, para realzarla y para enaltecerla, los más vivos elogios.
Gleen Dillard Gunn, reputado crítico de Chicago, ha dicho acerca de Jeannette Vreeland lo siguiente:
"Es una Rethberg joven. Tiene el mismo timbre aterciopelado, idéntica facilidad de emisión, la misma sorprendente capacidad para el colorido vario. Tiene una personalidad encantadora; reacciona con genuina emoción a la música que interpreta; tiene el don de hacer sentir a su auditorio a la par que ella siente".
Pronto estarán los programas.
Con todos los detalles.

ESTHER HOUGHTON

De viaje al Norte.
Por la vía directa.
Saldrá el sábado para Nueva York, a bordo del vapor **Siboney**, la esbelta, elegante y bellísima dama Esther Houghton.
Acompañada va de una de sus hermanas, Raquel Houghton, la interesante señora de Viñas.
Viaje de recreo.
Por todo el verano.
Permanecerán la mayor parte del tiempo disfrutando de una temporada en las Montañas.
Allá, para Septiembre, tiene el propósito la gentil Esther Houghton de emprender una excursión de breves semanas a París.
Fijado su regreso.
Para fines de Noviembre.

ESTA NOCHE EN EL PLAZA

Gran banquete.
En el **Plaza** esta noche.
Banquete de despedida que ofrece la dirección del flamante hotel del Parque Central a los hoteleros de la Florida que en compañía de sus esposas han venido a celebrar su convención anual.
Presidirá el brillante acto el señor Fausto Simón, caballeroso Presidente de la Asociación de Hoteleros de la Habana, condueño del **Plaza** y miembro de la Comisión del Turismo.
Será espléndido.
Un banquete animadísimo.

JUAN MARIN

Una conferencia hoy.
De singular interés.
La dará en los salones de la Asociación de Reporters el distinguido profesor Juan Marín.
Versará sobre divulgación del psico-análisis, materia que ha tomado auge preponderante en las grandes ciudades, ya de América, ya de Europa.
Hablará como él sabe.
Docta y concienzudamente.
Será dado a conocer el psico-análisis en sus puntos más esenciales.
Precederá a la conferencia una selecta parte musical.
Por dos notables maestros.
Roig y Lanz.

MAGRIÑA

Flores...
Infinitas flores.
Las habrá mañana en la **Casa Magriñá**, de Prado 41, para las Lolas y las Lolitas.
Del patio, unas.
Otras, importadas.
Entre estas últimas figuran una gran variedad de claveles y tulipanes.
Claveles los de la **Casa Magriñá** que exceden a toda ponderación por su tamaño, su frescura y su aroma.
Una preciosidad los tulipanes.
Entre ellos los amarillos.

EL DOCTOR PALACIO

Un caso grave.
De sumo cuidado.
El doctor Ramón Palacio, reputado clínico, ha estado a punto de perder la vista.
Sometido a la consulta del doctor Antón Lutz, oculista de alta fama, se ha salvado de una inminente ceguera.
El doctor Palacio está ya bien.
Restablecido por completo.
Un esfuerzo prodigioso el que ha realizado para su curación el doctor Lutz.
¡Enhorabuena!

DESPEDIDA

De viaje.
El señor José M. García.
Secretario particular de nuestro administrador tan querido el doctor Aurelio Hernández Miró.
Viaje de estudios.
Sencillamente.
Saldrá mañana a bordo del vapor **California** rumbo al **Eastman School of Business**, en Poughkeepsie, Nueva York.
Es su propósito permanecer allí por espacio de un curso que dura seis meses.
¡Feliz viaje!

BENITA AMIL

Felices ya.
Complacidísimos.
Así se encuentran los apreciables esposos Baltasar Amil y María Lart.
Su hija Benita, atacada de tuberculosis en segundo grado, se encuentra ya restablecida.
La asistió desde el primer día el joven y notable doctor Gonzalo Estrada de la Riva.
Especialista eminente.
En los pulmones.
Aprovechará para comunicar a su numerosa clientela que el doctor Gonzálo Estrada de la Riva ha cambiado su gabinete de consultas para la Calzada 10 de Octubre núm 500.
En la Víbora.

CHIQUITICA AZPIAZU

Linda colegiala.
Chiquitica Azpiazu.
Durante las vacaciones últimas, en Nueva York, se sintió enferma.
¿Cómo volver al plantel?
Imposible.
Acompañada de su amantísima madre, la distinguida dama Fausta Vieta de Villapol, ha venido para la Habana.
Y aquí se encuentra reponiéndose tranquilamente de su mal.
Reciba mi saludo.
De cariñosa bienvenida.

ALEGRIAS DEL HOGAR

Contentos y felices.
Con todas las satisfacciones.
Así ven aumentadas las glorias de su hogar con el nacimiento de un monísimo varón el señor Cristóbal Muñoz, alto empleado de la Secretaría de la Presidencia, y su joven y gentil esposa Ana R. González Palau.
Cifran en el tierno vástago todas sus esperanzas y todas sus alegrías.
¡Mi felicitación!

HONRAS

Solemnes honras.
En la Parroquia de los Quemados.
Todas las misas que se digan mañana, desde las siete y media hasta las doce, se destinarán a la memoria de la señora Carmen Paradela, esposa del doctor Eduardo Anglés.
Primer año de su muerte.
Tan sentida.

(Más HABANERAS en la Página TRECE)

INTERESANTISIMO !..
La Oferta más sensacional del año en la Librería Académica

Ofrece a su numerosa clientela la siguiente oferta: A toda persona que adquiera la Enciclopedia de La Mujer y el Hogar Feliz, se le obsequiará con un precioso sombrero de verano, de la acreditada casa de modas La Magnolia; lo mismo si hacen un año de la suscripción de la revista "El Hogar y La Moda". La Enciclopedia vale $20.00

EL HOGAR Y LA MODA

La revista más importante que se conoce; se compone de tres números al mes y un Magazine de Lecturas; contiene Modas, Labores, Literatura y mil curiosidades más. Si usted, señora, no la ha adquirido todavía, no deje pasar un día más sin hacerlo. La obsequiaremos, haciendo un semestre con un trimestre de la revista "Meterete".

METERETE

La revista infantil más interesante que se ha publicado para los niños. Son dos números al mes y un Magazine de Lecturas. Ninguna mamá debe dejar a sus hijitos sin suscribirlos a ella. Por semestre, $2.40, y por año, $4.80.

OBRAS A PLAZOS

Diccionario Espasa; Diccionario Salvat; Historia de Onke; Tesoro de la Juventud; La Mejor Música del Mundo; La Biblioteca del Contador, Comerciante Moderno; Fábulas de la Fontaine; Mil y Una Noches; La Historia de la Moda del Traje; Historia Natural; 13 Tomos; Mitología; Historia de España de Lafuente; Historia del Arte, por Pijuán.
Todas estas obras las puede usted adquirir y pagar a plazos, en cuotas insignificantes. Haga su pedido hoy mismo.

LIBROS DE COCINA

La Cocina y el Hogar, acabada de publicar, medidas del país; todas de fácil comprensión; ha obtenido la Medalla de Oro su autora, la conocida Srta. Dolores Alfonso, Profesora de la Escuela del Hogar. $2.50 interior.

EL COCINERO CUBANO

Con un menú para cada día del mes, $1.50.

MAGH HONG

Código Cubano, publicado por el Conde del Rivero; el único adaptado a Cuba.
Haga hoy mismo su pedido a la LIBRERIA ACADEMICA y quedará usted complacido. Telf. A-9421. O'Reilly 90, entre Villegas y Bernaza.

E857 15 vence 23 Abril

UNA CONSULTA DE LA ALCALDIA

Respecto a la delegación en los exámenes de barberos

La Secretaría de Agricultura ha trasladado a la Alcaldía copia del informe emitido por la Secretaría de Justicia, resolviendo consulta de la Administración Municipal de la Habana, con respecto a la interpretación de determinado apartado de la Ley del Congreso de la República creando el Tribunal para Exámenes de Barberos y Peluqueros.
Este asunto lo promovió en la Alcaldía el Gremio de Operarios Barberos y Peluqueros de la Habana, al pretender que fuera un miembro de esta colectividad quien formara parte del Tribunal de Exámen.
La consulta está evacuada por la Secretaría de Justicia en el sentido de que por el artículo 2 del Reglamento que regula el cumplimiento de los de la citada Ley, en los municipios donde haya dos o más gremios de barberos y peluqueros, el más antiguo deberá designar el delegado y su suplente al Tribunal de Exámen. Por esta razón, se indica no se tome en consideración la protesta presentada por el Gremio de Operarios Barberos y Peluqueros de la Habana.

Al cambiarle pañales

Rocíe usted bien las sonrosadas piernecitas con talco Johnson's para el bebé, antes de ponerle los pañales secos. De esta manera le evitará a su nene molestas irritaciones y rozaduras. La antigua y reputada firma de Johnson & Johnson emplea solamente los mejores ingredientes en la preparación de este talco especial para el nene. Compárelo con cualquiera otro para convencerse de su maravillosa finura y úselo usted con la misma confianza con que usa los demás productos de Johnson & Johnson.

Talco JOHNSON'S para el Bebé

Para que no haya peligro de resecar el tierno cutis del nene al bañarlo, use usted solamente el jabón Johnson's preparado especialmente para el bebé.

Es lo mejor para el nene y lo mejor para usted.

ESTOS SON PRODUCTOS DE Johnson & Johnson LA FIRMA DE CONFIANZA

El Magistrado Navarrete

Ayer por la mañana llegó a esta capital, procedente de Santiago de Cuba, el doctor Juan Manuel Navarrete y de Paula, nombrado por reciente decreto del Ejecutivo para ocupar, por traslado, la vacante de magistrado que había que cubrir en la Audiencia de Santa Clara.
En la de Oriente desempeñaba desde hacía tres años igual puesto, y de lo que fué su actuación en aquella Audiencia da idea la manifestación de simpatía de que le hicieron objeto al salir de Santiago, los elementos más prestigiosos y de más significación en la ciudad.
Baste decir que el Colegio de Abogados acordó despedir cordialmente a dicho magistrado, como merecida deferencia por la honorabilidad y rectitud con que sirvió a la Administración de Justicia y que en cumplimiento de ese acuerdo acudieron a la Estación del Ferrocarril más de cien letrados colegiados.
Lo mismo hizo el Colegio de Procuradores de Oriente, y no sólo los elementos del foro expresaron de ese modo su simpatía al doctor Navarrete, sino los magistrados de la Audiencia, los fiscales, los jueces, el Alcalde Municipal y otras autoridades con quienes por razón de su cargo o de su posición social mantuvo relaciones.
Cuando un funcionario judicial recibe tal demostración de aprecio, es prueba o por lo menos indicio, de que supo conducirse de un modo encomiable en el desempeño de sus funciones.
El doctor Navarrete pasará varios días aquí, donde tantos somos a querer, y después de Semana Santa marchará a Santa Clara para tomar posesión de su nuevo destino.
Le deseamos muy grata temporada entre nosotros, y que al fijar su residencia en Santa Clara encuentre allí la misma buena acogida que halló en Santiago de Cuba.

HASTA
$ 500 -
PARA
DEPENDIENTES,
MENSAJEROS,
Criados de Farmacias

por CONFIDENCIAS sobre compra de MEDICINAS SUBSTRAIDAS y sitios donde las guardan.

NO TEMA. Nuestra reserva es absoluta

Informes:
Habana 132 bajos. Telf. A-7097
ESTEVEZ M-1970

Salas-hnos
ALTA COSTURA

Queda abierta nuestra Temporada de Verano, con preciosos Modelos de Sport, Mañana, Tarde y Noche. Como siempre, lo más selecto de las mejores firmas francesas.

Prado 71 *Telf. A-6474*

Suscríbase al DIARIO DE LA MARINA

DESMEMORIADO

Pero, ¡qué memoria infiel! Parece increíble que cosas tan recientes no puedan retenerse. — Vd. debe tonificar su cerebro con la famosa Fitina, que al llevarle fósforo le conferirá potencia, lucidez y resistencia — y, por consiguiente, memoria clara y firme.

Fitina es de resultados positivos y duraderos.

FITINA
REINTEGRA LA VITALIDAD
—En todas las Farmacias—
PREPARADO CIENTIFICO SUIZO

fuera mosquitos
llegó CHRONAT!

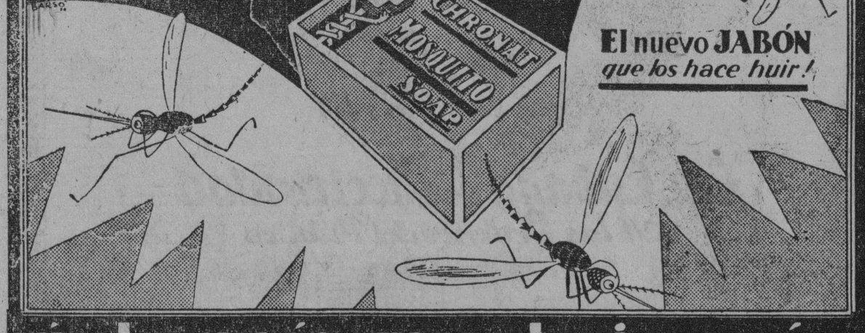

El nuevo JABÓN *que los hace huir!*

úsalo y verás que no te pican más

Lavándose con él cada 5 horas, usted podrá dormir, trabajar, comer, viajar... y hacerlo todo, tranquilo, en la Ciudad y en el Campo.

LAS SEÑORAS que laven sus Medias con este Jabón, no sufrirán más picadas de mosquito en las piernas ni en los pies.

Donde hay "Chronat" no hay mosquitos

Se vende en todas las TIENDAS y Farmacias de la República

Unicos Importadores: AMADO, PAZ y Cª; Agusto 114, Habana

Gran Hotel del Balneario

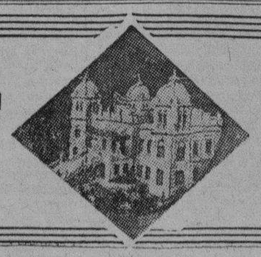

SI

PADECE DE TRASTORNOS NUTRITIVOS O DE LAS VIAS URINARIAS;
ESTA FATIGADO O CONVALECIENTE;
BUSCA EL LUGAR MAS CONFORTABLE, APACIBLE Y PINTORESCO;
DESEA COMER BIEN, BEBER AGUA EXCELENTE Y DORMIR COMODAMENTE;
ANHELA PASAR UN FIN DE SEMANA VERDADERAMENTE FELIZ...

VAYA a San Miguel de los Baños
Curación de los Enfermos y Paraíso de los Sanos
DIRIJASE AL **Gran Hotel del Balneario**

M.E.C.D. 2016

Proteja la Salud de su familia con REFRIGERACION ADECUADA

"El punto de peligro"

Bajo una temperatura de 10° C.

EXISTE SEGURIDAD

Sobre una temperatura de 10° C.

ACECHA EL PELIGRO

La descomposición de los alimentos, al conservarse a una temperatura más alta de 10° centígrados, encierra un doble perjucio: El grave peligro de contraer enfermedades por ingerir alimentos en mal estado y la pérdida matenal de éstos, que afecta el presupuesto doméstico.

El moderno Refrigerador

GENERAL ELECTRIC

protejerá su hogar contra esta doble amenaza.

De venta

en todas las Sucursales de la

Cía. Cubana de Electricidad

A las Ordenes del Público

Desde $280.00 en adelante, con amplias facilidades de pago

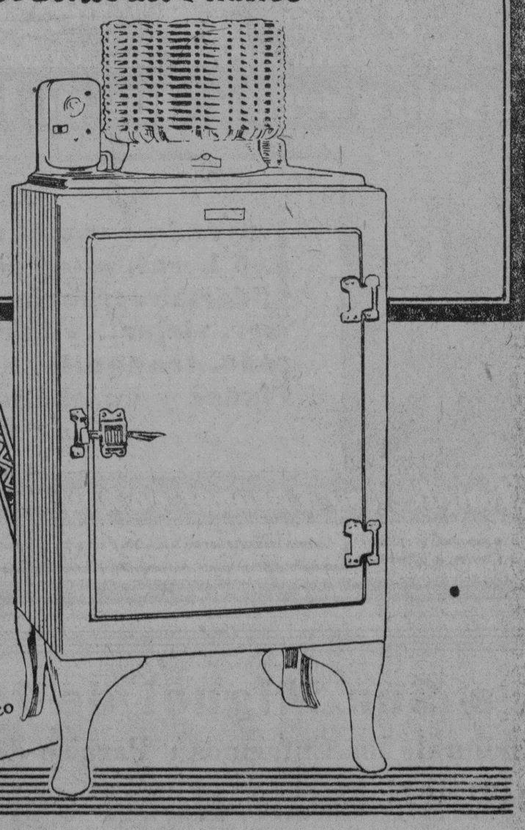

REGALAMOS con cada Refrigerador vendido en Abril, cualquiera de estos prácticos utensilios:

Un Sifón "Sparklet"
Un Tostador Eléctrico
Un Reverbero Eléctrico

COMISIONADOS DE LA ALCALDIA PARA BUSCAR SOLUCION A LA HUELGA DE LA "COMPAÑIA CUBANA DE TRANSPORTE"

SE PIDE AUTORIZACION PARA UNA COLECTA PUBLICA CON EL FIN DE PODER COLOCAR UN BUSTO DEL GENERAL GOMEZ EN LA NUEVA CASA DE SOCORROS

INFORMACIONES DE AYER EN LAS VARIAS OFICINAS DEL MUNICIPIO

DUEÑO DE UN CAFE MULTADO POR LA ALCALDIA A CAUSA DE TENER EN SU ESTABLECIMIENTO UNA RADIOLA SIN PERMISO.—RECURSO CONTRA LIQUIDACION

Por el Jefe del Departamento Municipal de Gobernación, señor Carlos M. Peláez, han sido designados los señores José Pérez Canirot, Raul Villa del Rey y Rafael de la Uz, inspectores a sus órdenes, para que intervengan en el conflicto huelguístico surgido en la Compañía Cubana de Transporte, a fin de conseguir una solución armónica.

La huelga es motivada por oponerse los conductores de los ómnibus de esa empresa, a que se instalen en los mismos las cajas contadoras en que los pasajeros depositen personalmente el importe del pasaje, por estimar que este sistema hace innecesarios sus servicios.

SIN LICENCIA

Dió cuenta a la Alcaldía la policía de que funcionan sin licencia municipal, una venta de refrescos en Finlay 17-C; y juego de dominó en José de San Martín 25-B, 27, Finlay 17-C y San Nicolás 77 y 79 y medio.

También el señor Heliodoro Sánchez ha denunciado a la Alcaldía las obras de construcción que se efectúan en Oficios número 10.

PAGOS A LA POLICIA Y A LA COMPAÑIA CUBANA DE ELECTRICIDAD

Por la Tesorería del Municipio se abonó ayer por la mañana la suma de $56.885.25, para gastos de la Policía Nacional en el mes de marzo anterior; y la de $39.658.33, a la Compañía Cubana de Electricidad, por el servicio de alumbrado público en el mismo mes de marzo.

EXAMENES DE BARBEROS

Dió cuenta a la Administración Municipal el Tribunal de Exámenes para barberos y peluqueros, del resultado de los exámenes verificados los días 31 de marzo último y 1, 2 y 3 de los corrientes.

REUNION DE SOCIOS DEL CENTRO ASTURIANO

Los señores Esteban González, M. Díaz y José Sánchez, participan a la Alcaldía haber convocado a una asamblea de socios del Centro Asturiano, para el día 11 de este mes, a las 8 de la noche, en el local de la Juventud Asturiana.

DEMOLICION DE CONTENES

Obras Públicas participa a la Alcaldía que Ramón S. Ferrer ha construído dos tramos de contenes de aceras en 23 y 20, Vedado, sin autorización de ese Departamento, por lo cual debe de proceder a la demolición de tal trabajo, valuado en $11.16.

REGLAMENTO DEL SERVICIO DE OMNIBUS

La Secretaría de Gobernación acusó recibo ayer a la Alcaldía, de su escrito de fecha 3 de marzo último dándole cuenta de la reglamentación del servicio de ómnibus para pasajeros en esta capital.

LA INSCRIPCION DE UNA SERVENTIA

El Alcalde Municipal de Santa María del Rosario remite al de esta ciudad, solicitud de inscripción de una serventía que atraviesa la finca María Antonia, propiedad de la señora María Antonia Calvo de Vidal Morales, para que le sea entregada al señor Pedro Bosch y a la señora María Antonia Calvo viuda de Vidal Morales, residentes en Aguiar 11 y en la calle 9 esquina a F en el Vedado.

EL BUSTO DEL GENERAL GOMEZ

Se ha dirigido al Alcalde el señor Adolfo Ponce de León, vecino de Dragones 74, pidiendo autorización para poder llevar a cabo una colecta pública con destino a recaudar fondos para adquirir un busto del ex-Presidente de la República General José Miguel Gómez, que será colocado en el edificio construído para casa de socorros al fondo del Hospital Freyre de Andrade.

REUNION POLITICA

Para celebrar una reunión política en la casa Fernandina 79 en el día de hoy, ha solicitado permiso de la Alcaldía el tas trasmisiones de dominio de fincas señor José M. Herrera.

TRASMISIONES DE DOMINIO

Conoció ayer la Secretaría del Impuesto Territorial del Municipio, de esurbanas.

Ante el notario doctor Segundo G. Tuñón, traspasó el juez de primera Instancia del Este a nombre y representación de la señora Sofía Ortiz y López viuda de Valdés Infante, al señor Ernesto Sarrá, la casa calle Cuba número 44, con 772 metros superficiales, valuada en la suma de $86.666.67; y ante el Notario doctor Antonio Franqui Valdés, vendió el señor Francisco Molina y Loret de Mola, al señor José Avila y González, la casa barrio de Jesús del Monte frente a la calle de Santos Suárez, con 152 metros de superficie, en la suma de $3.800.

ERARIO MUNICIPAL

Recaudado por la Tesorería Municipal el 8 del actual:

Ejercicio Corriente, $16.582.07. Resultas, $2.574.90. Consejo de la Provincia $1.138.25. Existencia en caja: Pensiones a Veteranos y Contingente Sanitario, $9.632.60. Ejercicio Corriente, $62.221.66 Resultas, $12.585.50. Consejo de la Provincia, $52.668.01. Presupuesto Extraordinario, $139.986.51. Depósitos, $501.839 con 71 cts. Total general $778.933.99.

COBROS

Fueron inscritos 19 vehículos, obteniéndose por ello una recaudación de $265.90; por cuotas ocasionales se cobraron $384.95; por espectáculos públicos, $200.00; y por multas $20.00.

INFRACTORES MULTADOS

Por el Alcalde se han impuesto estas multas: de 20 pesos al dueño del café establecido en Infanta y B, por utilizar una radiola para distracción de los parroquianos, sin tener la debida licencia; y de cinco pesos al señor José García, por aparecer como responsables de que el baile que se verificaba en el Centro Gallego el día siete de este mes, terminase a las 2 y 25 de la madrugada.

VECINOS QUEJOSOS

Se han quejado a la Alcaldía los vecinos de la casa Domínguez 42, de las molestias que experimentan con el funcionamiento de los motores instalados en la marmolería de Domínguez y San Pablo.

RECURSO CONTRA UNA LIQUIDACION

Ha recurrido ante el Alcalde el doctor Emilio Marquez, contra la liquidación practicada por el Departamento de Impuestos para el pago de la contribución relacionada con la farmacia de San Salvador y Bella Vista.

LA UNION DE VENDEDORES

Participó ayer a la Alcaldía el señor José Luis Fernández, en su carácter de secretario de la Unión de Vendedores de la Habana, que este organismo efectuará junta general extraordinaria el día 11 de los corrientes en Romay número 29, su residencia social.

OBRAS DE REPARACION

Los señores González y Pérez S. en C., de Máximo Gómez 87; y Jesús Pérez y Cía., de Máximo Gómez 83, solicitan licencia de la Alcaldía para efectuar obras de reparación en los portales de sus respectivos establecimientos.

PIDE PRORROGA

Korovaski León, de Máximo Gómez 17, pide un plazo de dos meses para cumplir la orden de retirar la vidriera situada frente de su comercio.

LICENCIAS DE OBRAS DESPACHADAS

La Jefatura del Departamento de Fomento del Municipio, ha despachado las siguientes solicitudes de licencias:

OBRAS MAYORES

Economía núm. 22, Construir un edificio de dos plantas, R. M. Alonso 153, (Ampliación), Justicia entre Emna y Arango, construir un edificio de una planta, Romay 41, construir un edificio de una planta, Pocito entre San Lázaro y San Anastasio, construir un edificio de una planta, Gloria 158, (Legalización).

OBRAS MENORES

Sol núm. 12, Oficios 28, Arango 10, Luyanó y Concha, Zenea 133.

OPOSICION A UNA LICENCIA REITERADA

El señor Francisco Caamaño, a nombre de la señora Lutgarda Reis, dueña de la casa Gervasio 141, ha reiterado a la Alcaldía su oposición a la concesión de licencia para la instalación de un motor en la finca Bolívar número 110, contigua a la suya, por los peligros y molestias que ello significa. Expone el señor Caamaño, que a pesar de haberse formulado en tiempo la protesta correspondiente, la licencia fué otorgada por la Alcaldía.

DEVOLUCION DE EXPEDIENTE PERSONAL

La Audiencia de esta provincia devolvió ayer a la Alcaldía el expediente personal del señor Martín del Corral, por haberse resuelto en contra la solicitud de pensión formulada por la hija del mismo, que perteneció a la Administración Municipal.

CONTRIBUYENTES

Los Juzgados de instrucción de las secciones tercera y cuarta, de la Habana, desean saber si son contribuyentes al Municipio, los señores doctor Jesús A. Portocarrero y José Ramón Ariza.

DENUNCIA

Heriberto Fernández denuncia a la Administración Municipal, las molestias que ocasiona al vecindario el funcionamiento del motor instalado en la casa Xifres número 1.

RELACION DE EMPLEADOS DEL N. DE ACUEDUCTOS

La Secretaría de Obras Públicas remitió ayer a la Alcaldía relación de las personas que ocupan las 16 plazas de auxiliares clase A en el Negociado de Acueductos, con 900 pesos de sueldo al año, para que se remita a la Comisión del Servicio Civil, que la interesa por mediación de la Alcaldía, para resolver el recurso interpuesto por el señor Ignacio García Osuna, contra el decreto que lo dejó cesante en el cargo de Oficial Tercero de la Sección de Acueductos, cuando esta pertenencia al Municipio.

TRASLADO DE SECRETARIAS OBRERAS

El señor Escarza, Director de la Bolsa del Trabajo, participó ayer al Alcalde que el Director de la Agrupación Acción Socialista Editorial Obrera, le informa que la Secretaría de esa entidad así como la del Sindicato del Ramo de la Alimentación, se trasladan al local de la Federación Cubana del Trabajo, en San Miguel número 1.

LA RECAUDACION DE LOS UNIDOS

Este año respecto al pasado recaudó de menos $2.014.100

Detalles de los productos brutos estimados de los Ferrocarriles Unidos durante la semana pasada.

Semana terminada el 5 de abril de 1930	$ 490,430.66
En igual período del año 1929	453,377.30
Diferencia de más este año	$ 37,053.36
Total desde el 1o de Julio	$ 12,438,556.69
En igual período del año 1929	$ 14,452.656.85
Diferencia de menos este año	$ 2,014,100.16

EL 1ER. CONGRESO DE TAQUIGRAFOS

Declaración de principios de la comisión organizadora

La comisión provisional organizadora del primer Congreso Nacional de Taquígrafos, que está celebrando reunjones preliminares de ese Congreso, acaba de hacer la siguiente declaración de principios:

A LOS TAQUIGRAFOS DE LA REPUBLICA

Estimados compañeros: Con el afán vehemente y sincero de hacer algo práctico por la clase taquigráfica, hoy tan dispersa, y casi pudiéramos decir desconocida entre sí: con la sana intención de obtener el máximo mejoramiento, defendiendo nuestros intereses y procurando obtener el mayor respeto y consideración a nuestra clase, los que suscriben laborando desde hace varios días con objeto de organizar y celebrar en la Habana en fecha próxima, un Congreso Nacional de Taquígrafos, que con la base de todos los demás pasos que en el futuro habrán de darse para consolidar nuestra unión, al igual que la han logrado los taquígrafos de otros países.

No nos mueve al adoptar esta iniciativa, otro propósito que el de obtener la cooperación directa o indirecta, de todos los compañeros, cualquiera que sea el sistema que practiquen y la clase de trabajos, a que se dediquen dentro de nuestro arte; sólo queremos que llegue a conocimjento de todos el fin único que perseguimos: laborar con tesón, firmes y decididos, por el mejoramiento de nuestra clase exclusivamente, uniéndola para hacerla fuerte y respetada, sin miras personales de ninguna índole, animados únicamente del noble empeño de lograr, en su día, el establecimiento de una Federación que nos permita, entre otras cosas, prestar auxilio económico y facilitar trabajo a los compañeros necesitados de ello, o enfermos; ayudar corporativa e individualmente toda aspiración justa para alcanzar una mejor o mayor remuneración o una ventaja en el cargo que se desempeña; obtener un arancel oficial taquigráfico; editar una Revista o Diario Taquigráfico, órgano de la Federación, para la mayor divulgación y progreso de nuestro Arte; crear la Cédula taquigráfica o documento análogo que sirva para demostrar la capacidad taquigráfica y la moralidad del que la posea, y, al mismo tiempo, sirva para demostrar su actuación profesional, procurando que al ser expedida por la Federación la garantía oficial del Gobierno, de acuerdo con las disposiciones legales que reglamenten su expedición; fundar la Casa del Taquígrafo; instituir el juramento o Código de Honor del Taquígrafo, y gestionar por los medios adecuados nuevos horizontes para el Taquígrafo, tales como la aplicación de la taquigrafía a lo judicial, en el reportaje periodístico, creación de Cátedras en los Institutos de Segunda Enseñanza, Escuelas Normales y Superiores, y demás centros educacionales.

Sabemos que la obra en que estamos empeñados es ardua y difícil; pero confiamos en verla coronada felizmente por el éxito, en día no lejano, si cada cual, libre de prejuicios como esperamos, pone a contribución un poco de buena voluntad y nos ayuda, ayudándose con ello a sí mismo.

Reiteramos, pues, a todos nuestros compañeros los vivos deseos que tenemos de obtener su cooperación en este Congreso, a cuyo efecto pueden dirigirse en la forma que lo estimen conveniente al señor Herminio R. Fuentes, Secretaría de la Asociación de Reporters, Habana, donde se halla provisionalmente establecida la oficina de la comisión organizadora del I Congreso Nacional de Taquígrafos.

La Habana, abril de 1930.

(Fdos.) Herminio R. Fuentes; Pedro Manuel Gil; José M. Larrazabal; señora Carmela Acebal viuda de Mediavilla; Waldo Lamas; Guillermo Cacho Negrete; Fernando Hiraldez; Emilio Lateulade; Renato Tixe; Pedro León Otaño; David Alzcorbe; señorita Estela Robert; señor Eduardo Salles; señor Roberto A. Madan; señor Emilio Bonich; señor Joaquín Sigarroa; señorita Margarita Ayala; señor Luis Angulo; señor Enrique Cossio; señorita Ana Quinteros; señor Aurelio Espinosa; señor Oscar Fuentes; señor Marcos A. Romero; señor Conrado H. Manteción; señor Wilfredo Hiraldez; señor Manuel Hiraldez y señor Arsenio de la Torre.

HAROLD F. RITCHIE y Socios Adquieren la Casa "POMPEIAN"

SECUNDADO POR LOS DIRECTORES DE LA CASA "FROSTILLA" EL CELEBRE COMERCIANTE INTERNACIONAL ENCABEZA EL GRUPO QUE HA ADQUIRIDO LA CONOCIDA EMPRESA

Don Harold F. Ritchie, Director Gerente de la organización internacional por doquier conocida por el nombre de su titular, en compañía de Don F. M. Shoemaker de la casa "Frostilla", fabricantes del famoso producto de este nombre, dirigen los destinos de un fuerte grupo que acaba de comprar la Pompeian Company, productora de artículos de tocador de reconocida fama mundial. Los vendedores fueron la Colgate-Palmolive-Peet Cía.

Constituyen el grupo comprador personalidades de altísima nota en el mundo de los negocios de droguería y perfumería; desde luego, y como queda dicho, se destaca ante todo la personalidad de Don Harol F. Ritchie, de Toronto y Nueva York, Presidente de Harold F. Ritchie & Company, Inc., de Nueva York; Harold F. Ritchie & Cía., Ltd., Toronto, Canadá; Harold F. Ritchie & Cía., Ltd., de Londres, Toronto, Sydney y Wellington; igualmente, este caballero es Presidente de la International Proprietaries, Ltd., propietarios de la Sal de Fruta ENO y de Thermogene; asociados al Sr. Ritchie, lo están los Sres. F. M. Shoemaker, Guy S. Shoemaker, Clayton S. Shoemaker y M. Holmes Shoemaker, de Elmira, New York que forman la Directiva de la Frostilla Company.

Finalmente, y al cabo de muchos meses de negociaciones, se traspasó la Gerencia de la Pompeian Company a los nuevos dueños el 1º de Marzo de 1930; mientras tanto, y al amparo de la pericia de los directores de la nueva empresa ya se habían formulado planes para el vigoroso desarrollo en gran escala, del negocio Pompeian. En corta entrevista concedida por el Sr. Ritchie, caracterizada por su proverbial afabilidad, hizo las siguientes declaraciones:

"Pronto haremos conocer la forma en que daremos gran incremento a nuestras campañas de anuncios y ventas de confín a confín del mundo.

"Tras treinta luengos años de esmero y rectitud en la fabricación de artículos de tocador de altísima calidad a precios populares, la casa Pompeian se ha captado un lugar firmísimo en la confianza pública así como el respeto de todos los comerciantes del ramo, confianza y respeto mantenidos, promovidos y ayudados por publicidad cuerda de carácter dominante que se ha mantenido siempre a la altura de los productos POMPEIAN y en consonancia con las ideas del día".

"El ramo POMPEIAN me es íntimamente conocido por haberlo representado Harold F. Ritchie & Cía., Ltd., of Canadá en dicho Dominio así como en otros países, antes de que lo adquiriese la casa Colgate a quien lo acabamos de comprar".

La directiva de la nueva Compañía está integrada como sigue: F. M. Shoemaker, Director del Consejo de Administración; Harold F. Ritchie, Presidente; C. S. Shoemaker, Vice-Presidente Ejecutivo; Guy S. Shoemaker, Secretario y SubTesorero; Chas. M. Henning, Contralor; Hans Schmidt, Jr., Edward H. Letchworth and Herbert H. Klein, Directores. H. Holmes Shoemaker será Gerente de Producción; las oficinas principales estarán sitas en 34th St. y Madison Ave., Nueva York, en Elmira, N. Y., y Toronto, Canadá. Habrá sucursales en París, Londres, Berlín, Sydney, Wellington, Shanghai, Tokio y Cape Town.

Historia de la Casa Pompeian

Tuvo sus comienzos la Compañía Pompeian en la ciudad de Cleveland, Ohio, que por muchos años fué el centro de sus operaciones, hasta que llegó a obtener un lugar prominente en el ramo de perfumería. La magnífica Crema Pompeian para massage fué lo que dió ímpetu, desarrolló y elevó a la Compañía al punto de hacerla un factor dominante. Aun hoy en día esta crema se considera en una clase por sí sola. Su fama cundió por todas partes del mundo, arrastrando consigo al éxito los demás productos Pompeian, entre ellos el Polvo de Belleza Pompeian, el colorete Pompeian Bloom en caja de metal, la Crema Pompeian de Día y la Crema Pompeian de Noche.

Producción por Métodos Modernos

Por más de cincuenta años, la familia Shoemaker ha gozado la bien merecida reputación de fabricantes concienzudos y peritos en la materia, y sus fábricas y laboratorios para la producción de "Frostilla" en Elmira, N. Y., donde se fabricarán los productos Pompeian en lo sucesivo, está dotada de cuanto se necesite para producir artículos de tocador de la mejor calidad.

Las diversas organizaciones Harold F. Ritchie se harán cargo de las ventas en todos los países del mundo Los productos Pompeian se venden va en más de cincuenta países y se tiene la certeza de que el enérgico esfuerzo que la nueva empresa emprenderá, traerá como resultado un gran aumento de ventas de productos Pompeian en todo el mundo.

Al caerse de una mata que está situada frente a su domicilio se ocasionó lesiones de carácter menos grave Oscar Alvarez Rojas, vecino de 19 y Pocito.

María Suárez Vergara, de 4 años de edad y vecina de Milagros en la Víbora, sufrió quemaduras de carácter menos grave al caerse dentro de un anafre en su domicilio.

SE SECA EN

4 HORAS

El Esmalte Secante Rápido "Sapolin" es un esmalte nuevo que se seca dentro de cuatro horas.

Es fácil de aplicar y puede usarse en cualquier trabajo u obra decorativa. Tanto el dueño del hogar como el pintor profesional o el fabricante de muebles prefieren este esmalte que se seca con rapidez, y su capacidad cubridora es excelente.

Produce un acabado duro, lustroso, y durable—19 atractivos colores.

Pida "Sapolin"—legítimo—por 50 años, los mejores en:

ESMALTES TINTES DORADOS BARNICES
ULIMENTOS CERAS LACAS PINTURAS

SAPOLIN

27-9

RADIO Y ELECTRICIDAD

A Cargo de Alberto Giró

GRAN CONCIERTO DEDICADO A CUBA POR LA EMBORA WSB, DE ATLANTA

Desde su estudio instalado en el Hotel Atlanta Biltmore, ofrecerá mañana la estación WSB, de Atlanta, Ga., una audición especial dedicada a Cuba, en demostración de aprecio por la hospitalidad que brindaron los cubanos a los excursionistas de esa ciudad que visitaron recientemente la Habana.

Esa trasmisión organizada por Mr. Hasting, director de publicidad del citado hotel, servirá de propaganda para nuestra República, entre los norteamericanos, pues durante la misma, se harán notar las ventajas y múltiples atractivos de este país.

El programa comenzará a las seis de la tarde, hora central, o sea las siete de la tarde, hora de la Habana, y continuará hasta las 7 y 45. La longitud de onda de la referida estación corresponde a una frecuencia de 740 ciclos. El magnífico estudio de la WSB está situado en el décimo piso del Atlanta Journal, del hotel Atlanta Biltmore, el primero de los cuales estuvo representado en la excursión a la Habana por su presidente, el comandante John S. Cohen y el redactor Martín Luther.

Consistirá el programa en música cubana y española, instrumental y vocal. Una de las selecciones será de Moisés Simons, maestro habanero, que dirige la orquesta del Hotel Plaza. Se pronunciarán dos breves discursos, ambos en español y en inglés, uno por Mr. Robert Hecht, presidente del Club de Comercio Exterior de Atlanta, bajo cuyos auspicios se llevó a cabo la excursión, quien tratará de las oportunidades comerciales de Cuba, el otro será pronunciado por Mr. Hasting, quien describirá algunas de las bellezas y encantos de la Isla. Mr. Hastings afirma que tratará de corregir la errónea impresión que existe en el extranjero relativa a que en Cuba hace un calor insoportable en verano y tratará de llevar al ánimo de los radio-escuchas la idea de que Cuba ofrece especiales atractivos para pasar en ella las vacaciones veraniegas.

Para facilitar a los radio-oyentes la forma de conectarse mañana con la WSB, mencionaremos seguidamente los números en que podrán sintonizarla en los aparatos que citamos a continuación:

Radio Victor, Majestic y Radiolas 44 y 46, en el 740 KC.
Atwater Kent, en el 42.

EL RADIO CLUB DE CUBA OFRECERA MAÑANA POR LA «CMW» UN PROGRAMA BAILABLE

Según habíamos anunciado recientemente, el Radio Club de Cuba se propone ofrecer una serie de atractivos programas, en obsequio de sus asociados, y al mismo tiempo, como medio de propaganda para la citada sociedad.

Mañana, viernes, de 9 a 10 de la noche, ofrecerá el Radio Club de Cuba su primera trasmisión, con un programa bailable que estará a cargo de la insuperable orquesta que dirigen los hermanos Romeu.

Los detalles de esta audición aparecerán publicados mañana, en esta misma sección.

TRASMISIONES PARA HOY

PROGRAMA DE LA C M W

De 9 a 9.15: Turno de la Alianza Nacional Feminista. Conferencia y Noticiario de la Institución, a cargo de la señorita Conchita Vigo, alumna de la Facultad de Derecho.

A las 9.16: Concierto del DIARIO DE LA MARINA, en el que tomarán parte, entre otros elementos artísticos, las distinguidas pianistas señoritas Guillermina y Berta Zimmerman, quienes ejecutarán el siguiente selecto programa:

Primera Parte

1—Invitación al Vals de Weber.
2—Les Courriers de Ritter.
3—Danza No. 3 de Granados.
4—El Baile de las Brujas de MacDowell
5—Heroica de Liszt.
Guillermina Zimmermam.

Segunda Parte:

1—Serenata de Chaminade.
2—Jota Aragonesa de Gottschalk.
3—Marcha de Hollaender.
4—Estudio de Chopin.
5—Caza Salvaje de Liszt.
Berta Zimmermam.

Estación C M W

DIARIO DE LA MARINA.
1.000 Watts. 595 Kc.
11 a. m.: Programa Philips Radio.
11.15 a. m.: Programa Lima.
11.30 a. m.: Clase de Inglés por el profesor Mr. Lismore.
11.49 a. m.: Hora exacta por El Gallo.
12 m.: Estado del tiempo.
12.01 p. m.: Hora Radio Victor con el siguiente programa:
1—Canto Karabalí E. Lecuona. Conchita Bañuls de Alvarez.
2—La Capricciosa. Violín. Master Yehudi Menuhin.
3—Vals del Pájaro. Lucrecia Bori.
4—El Cisne. Violoncello. Pablo Casals.
5—Bois Epais. Enrico Caruso.
6—Junto al Puente de la Peña. Armand Crabbé.
7—Estudio en A Flat Mayor. Alfredo Cortot.
8—La Favorita. Un Vergine. Antonio Cortis.
9—La Lucciole. Toti Dal Monte.
10—Carta de Amor. Violín. Mischa Elman.
11—Fanciulla de West. Chella mi creda libero. B. de Muro.
12—Beau Soir Mary Garden.
13—Sous la feuillée. Violín. Renée Chemet.
14—La Paloma. Amelita Galli-Curci.
15—Samson et Dalila. Mon coeur souvre a ta voix. Louise Homer.
16—I love you truly. Dusolina Giannini.
1.01 p. m.: Programa de El Aguila.
1.16 p. m.: Programa de La Casa del Radio.
6 p. m.: Programa de El Toro.
6.15 p. m.: Programa Lima.
6.30 p. m.: Hora de Teatro Criollo, por Otero y Sevilla.
7.30 p. m.: Clase de Inglés por el profesor Mr. Lismore.
8 p. m.: Programa de Segurete.
8.15 p. m.: Programa de La Casa del Radio.
8.30 p. m.: Programa C M W.
9 p. m.: Hora exacta por El Gallo.
9.01 p. m.: Turno por la Alianza Nacional Feminista.
9.25 p. m.: Concierto por cortesía del DIARIO DE LA MARINA, con el siguiente programa:
1—Invitación al Vals. Weber.
2—Les Courriers, Ritter.
3—Danza No. 3. Granados.
4—El Baile de las Brujas. MacDowell.
5—Heroica, Liszt.
6—Serenata, Chaminade.
7—Jota Aragonesa. Gottschalk.
8—Marcha, Hollaender.
9—Estudio, Chopin.
10—Caza Salvaje. Liszt.
Solistas: Profesoras señoritas Guillermina y Berta Zimmermann.
Buenas noches.

Estación C M B Z

1010 Kc. 296 M.
De Manuel y Guillermo Salas.
De 9 a 10 a. m.: Hora Radio Social. Música variada. Noticias sociales.
De 3 a 5 p. m.: Hora Radio victor. Música variada.
De 6 a 7 p. m.: Hora Radio Victor. Programa a cargo de la popular Orquesta bailable de Antonio M. Romeu.
De 9 a 10 p. m.: Hora Casa Salas. Programa con la ópera en cuatro actos del maestro Bizet, Carmen. Noticias mundiales.

Estación C M C O

Trasmitirá de 10 a. m. a 6 p. m.

Estación W S B

De Atlanta, Ga. E. U.
740 Kilociclos.
7 p. m.: Trasmitirá un magno concierto dedicado a nuestra República, a cargo de un conjunto artístico de primera clase.

Estación W E A F

Llave de la Cadena Roja de la National Broadcasting Co.
Nueva York.
10 p. m.: Hora Radio Victor, tomando parte principalmente la famosa soprano del Metropolitan Opera Co., Rosa Ponselle.
He aquí el programa:
Overture to Forza del Destino, Verdi.
Ave María, from Otello. Verdi. Sopra no solo. Rosa Ponselle.
Pan Americana, Herbert.
Minuet, Boccherini.
Soon, from: Strike, Up the Band. Gerwin, String Quartet.
By the Waters of Minnetonka, Lieurance.
Kiss Me Again, from Mlle. Modiste. Herbert. Soprano solos, Rosa Ponselle.
Witches Dance, MacDowell.
Cleoptras Night (Ballet), Hadley.
Cavatina Tache la Notte, from Il Trovatore, Verdi. Soprano solo, Rosa Ponselle.
Neapolitan Street Memories, Orchestra.
Fairy Pipejrs.
The Nigthingale and the Rose.
Swiss Echo Song, Eckert. Soprano solos, Rosa Ponselle.
Ballet Dance of the Dragonflies.
Floridia.
Overtura, Secret of Suzanne, Wolf-Ferrari.
Company, trasmitirá la ópera Halka.
11 p. m.: La National Grand Opera que será interpretada por Genia Zielinska, Zofja Hajska, sopranos; Josef Kallini, tenor; John Zuchlinski, baritono; León Cieciuch, bass; direction Walter Grigaitis.
12 p. m.: Programa bailable desde el Hotel Governor Clinton.

Estación C M C

Estación C M C, de la Cuban Telephone Company, asociada a la International Telephone and Telegraph Corporation, de la calle de Broad número 67, en la ciudad de Nueva York.

De 8 a 9 p. m.: Concierto por los Trovadores que dirige el maestro Ezequiel Cuevas.

A las 9 p. m.: Hora por el Observatorio Nacional.

De 9 a 10 p. m.: Concierto por la Orquesta que dirige el maestro Vicente Lanz, con este programa:
1—Las Corsarias. Paso doble. Alonso.
2—Bohemios. Selección. Vives.
3—Noche Granadina. Intermezzo. Camacho.
4—Malagueña. Albeniz.
5—La Pastorela. Luna.
6—El Manubrio. Schottisch. Romero-Casas.
7—Mallorca. Barcarola. Albeniz.
8—Sevilla. Sevillanas. Albeniz.
9—Las Castigadoras. Paso doble. Alonso.
10—Danza Española. Granados.
De 10 a 11 p. m.: Bailables desde el Cabaret Montmartre.

Estado del Tiempo

NOTA DEL MEDIODIA DEL MIERCOLES

Un centro de alto barómetro sobre los Grandes Lagos domina el estado del tiempo en la mitad oriental de los Estados Unidos, Golfo de Méjico, Cuba y Atlantico hasta las Bermudas. Las bajas presiones son de poca importancia, desde Arizona hasta Canadá.

Pronóstico para el jueves: Buen tiempo. Sin gran cambio en temperaturas. Vientos del Nordeste al udeste llegando a brisote.

Observatorio Nacional.

M.E.C.D. 2016

MARMON

MOTORES DE OCHO CILINDROS EN LINEA
FABRICADOS EXCLUSIVAMENTE DESDE 1926

VENGA AL CENTRO DE LOS MOTORES DE OCHO CILINDROS EN LINEA

El número de compradores de automóviles que están adquiriendo este año coches de ocho cilindros, aumenta incesantemente. Todos ellos reconocen que Marmon es el único fabricante que ofrece una serie de cuatro coches de ocho cilindros en línea... y que en la construcción exclusiva de este tipo de coches hay señales inequívocas de experiencia... de cuatro años de experiencia... A eso es a lo que se debe la superioridad indiscutible de Marmon en 1930... y su interés en invitarle a usted, como un probable comprador, a que visite su exposición: ¡el centro de los coches de ocho cilindros en línea!

EL NUEVO MARMON MODELO R
El precio más módico de la serie Marmon 1930. Un coche de 8 cilindros en línea, de gran potencia, magnífico funcionamiento y lujo.
$1,950.-

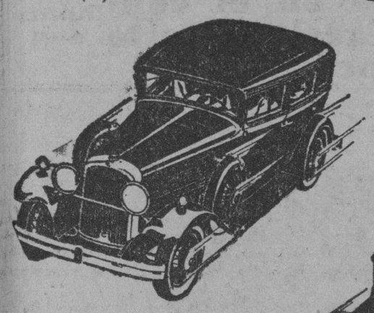

EL NUEVO MARMON "869"
Un coche de ocho cilindros en línea de gran tamaño, amplitud y comodidad. Longitud total: 4,57 m. Reta a todos los competidores dentro de su categoría de precio.
$2,950.-

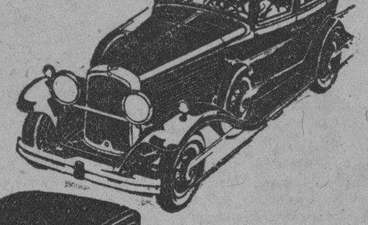

EL NUEVO MARMON "879"
Desarrolla extraordinaria potencia. Longitud total 4,85 m. Ofrece un lujo de detalles jamás conocido en su categoría de precio.
$3,950.-

EL NUEVO MARMON GRAN OCHO
Toda la experiencia conseguida por Marmon en coches finos aplicada a un ocho cilindros en línea verdaderamente moderno y de maravillosa potencia.
$5,950.-

PLA, AIXALA COMPANY
Marina y Príncipe,
Habana

WARNER-AGÜERO
Retratos artísticos exclusivos
Primer premio en la última Exposición de Fotografías celebrada en la Habana.
O'Reilly Núm. 114. Teléfono M-1256.

¡FIJESE EN LA CAJA!
Al comprar Polvos de Arroz, no admita otra marca que la tan acreditada: CHERAMY "POUR LE THEATRE"
RECHACE LAS IMITACIONES
Solos los Polvos CHERAMY por su perfume, suavidad y adherencia satisfacen los deseos de la mujer de gusto.
POLVOS DE ARROZ
"POUR LE THÉÂTRE"
CHERAMY
PARIS

S. A. PARA LA VENTA EN CUBA DE PERFUMERIAS FINAS.— HABANA

HABANERAS

(Viene de la Pag. ONCE)

EN EL PRINCIPAL

MARIA TUBAU

Dos funciones hoy.
Tarde y noche.
Así, con dos obras de Felipe Sassone, actuará hoy en el teatro Principal de la Comedia.
Va **A campo traviesa,** comedia muy interesante, por la tarde.
Admirable en ella la Tubau.
Es una de sus creaciones.

Se pondrá en escena **Calla, corazón** por la noche, tomando también parte María Tubau.
Para mañana, **El mal que nos hacen,** grandiosa obra de don Jacinto Benavente.
Reaparecerá Rosa Blanch.
Idolo de aquel público.

LA BODA DE HOY

Boda.
En la noche de hoy.
Celébrase en la Iglesia de Jesús María la de la señorita Gloria Josefina Suárez Fernández y el joven Ricardo Vidal Domínguez.
Oficiará en la ceremonia Monseñor Francisco García Vega.
A las nueve y media.
Según la invitación.

EN MONSERRATE

Fiesta religiosa.
Dispuesta para mañana.
Se celebrará en la Parroquia de Monserrate en honor de Nuestra Señora de los Dolores.

La ofrece su camarera, la distinguida dama Sarita Bethencourt de Forn, la cual invita para el acto.
Dispuesta para las nueve.
Con el altar precioso.

LI-HO-CHANG

No se va.
No.
Li-Ho-Chang, después del éxito que obtuvo con la función de anoche, ha decidido quedarse por toda la semana en el rojo coliseo.

Preparado tiene para esta noche, aparte de sus aplaudidos números de predigitación, magia y adivinación, algo maravilloso.
El Suplicio de los Ming.
Acto de ilusionismo.

SANS SOUCI

Jueves de animación.
Invariablemente.
Son los de **Sans Souci,** el grande, el invencible **Sans Souci,** en la carretera de Arroyo Arenas.
Actuará esta noche, haciendo gala de sus sobresalientes bailes, la pareja Cleo and Lamar.
Tocará Puentes.
Con su admirable orquesta.

Enrique FONTANILLS

UN OBSEQUIO PARA LAS DOLORES... ESCOJA EN NUESTRA EXPOSICION LLENA DE NOVEDADES. AQUILATADOS PRECIOS.

Joyería "El Gallo"

SAN RAFAEL E INDUSTRIA
Teléfono: A-2738.

Talleres y Sucursal:
"LA ESTRELLA DE ITALIA"
Compostela 46.

REPERTORIO MUSICAL
MUSICA PARA TODO
Cuerdas, Accesorios, etc.
Radios Majestic
S. IGLESIAS E HIJO
San Rafael 46, Habana. Teléfono M-1388. Al lado de La Casa Grande.

Tres Estilos
que como 300 puede su gusto elegir entre las creaciones de
"LA REINA"
Pida Catálogo. Se envía gratis.

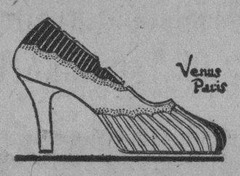

envíos al interior 30¢ mas
LA REINA
GALIANO Y REINA ANTIGUA CABRISAS ABADIN Y Cª

UNA SEÑORITA SE SUICIDO DESPUES DE HABERSE DESPEDIDO DEL NOVIO

Falleció al ser colocada en la mesa de operaciones del Hospital Municipal, a donde fué conducida por el novio

Una señorita, agraciada y alegre, a quien sonreían las más caras ilusiones y que estaba próxima a ver realizados sus ensueños, uniendo su destino al elegido de su corazón, cronchó ayer tarde su vida, haciéndose un disparo con un revólver Colt, calibre 32, segando su existencia, sin causa aparentemente, que lo justificara.

María Luisa Padrón Mat, de la Habana, de 17 años, vecina de Santos Suárez 24, llevaba relaciones con Manuel Placeres Pérez, de la Habana, de 26 años, vecino de Santos Suárez 34, hacía algún tiempo que se habían jurado amor eterno, y mecían sus quimeras e ilusiones al compás de la eterna y nunca gastada canción de los enamorados. Todo marchaba perfectamente, sin que la más leve sombra empañara su ilusión y ya habían decidido consagrarse el uno para el otro, estrechando los lazos del amor, ante la ley, ante la sociedad y ante Dios.

Pero llegó un día fatal, el de ayer, en que María Luisa, sin saberse la causa, determinó suicidarse y a ese efecto, se proveyó de un arma, propiedad de su tío, salió al balcón de la casa, dijo adiós a su prometido al par que le enseñaba su retrato, mediante señas y dirigiéndoles al segundo cuarto de la casa, a presencia de dos de sus hermanitas Esther y Aida y de la sirvienta María Avalos, segó para siempre su existencia.

A los gritos proferidos por las niñas y la sirvienta y al ruido de la detonación, acudieron los demás de la casa, así como su prometido Placeres, que jadeante subió las escaleras en vertiginosa carrera, y al ver a la suicida José Miguel Padrón, los que inmediatamente la condujeron al Hospital de Emergencias, donde el médico de guardia le apreció una herida producida por proyectil de arma de fuego en la región parietal izquierda e intensa hemorragia. Se determinó acto seguido una urgente intervención quirúrgica, pero no fué posible practicarla, pues María Luisa falleció al ser puesta en la mesa de operaciones.

Constituído el Capitán Alfonso, con el Sargento Pardillo, de la Décima Segunda Estación, iniciaron las diligencias del caso. Declaró el prometido de la suicida, en el sentido de que ya hemos referido, así como José Miguel Padrón, quien manifestó que no sabía el por qué de la determinación de su sobrina, a la que había observado algunas veces ciertos desquiciamientos mentales.

Desde hace tiempo la señorita María Luisa Padrón había pensado privarse de la vida. En tal sentido declaró ante la policía su novio el joven Placeres, quien expuso que recientemente viajando ambos en el automóvil particular del tío de la suicida José Miguel Padrón, trató de suicidarse cuando el vehículo transitaba por la calle 23 entre 6 y 8, en el Vedado, ocasionándose lesiones de carácter leve al arrojarse de la máquina.

Lo mismo declaró el señor Padrón y el hermano de éste, Antonio Padrón Gómez.

La Policía procedió a ocupar una medalla de plata con una imagen y un retrato pequeño del prometido de María Luisa, en cuyo reverso dice lo siguiente: «A mi María Luisa con todo el corazón de Manolo». Estos objetos estaban prendidos con un alfiler de criandera a las ropas que vestía la joven.

El señor Padrón, padre de la suicida, es Ingeniero de la Compañía Kelvin y Cervera.

También ocupó la policía cuatro cartas dirigidas por Placeres a su novia; están fechadas en el mes de febrero, y en una de ellas el joven le advierte a su prometida que el hermano de ésta no continúe haciéndole desaires, pues de lo contrario se vería precisado a sostener con él un disgusto, que daría por resultado el que ellos se pelearan.

La casa de los familiares de María Luisa se vió invadida durante toda la tarde y la noche pasada, por numerosas familias, amigas de la desaparecida. Todas se mostraban condolidas por el triste suceso, pues María Luisa por su carácter alegre y bondadoso había logrado conquistar simpatías y cariños.

En la mañana de hoy le será practicada la autopsia.

El hecho de presentar la joven la herida en el parietal izquierdo, motivó la atención del Capitán Alfonso, al extremo que interrogó a los familiares de la joven, contestando éstos que ella era ambidiestra, razón por la cual, pudo manejar perfectamente el arma con la mano izquierda.

En la esquina de Milicias y Arsenal chocaron los automóviles 38133 y 21708, que eran conducidos por Ambrosio Amaro Arencibia y Manuel Murillo Folla, respectivamente. Los dos vehículos recibieron daños.

ABRIL
11
Viernes de DOLORES

El Regalo más aristócrata y de mayor relieve puede Ud. escogerlo en el lujoso surtido de:

Cuervo & Sobrinos
Los joyeros de confianza
San Rafael y Aguila Teléfono A-2666

Los nenes de hoy son los hombres del mañana

La Maizena Duryea ofrece la manera de preparar platos que el nene encontrará deliciosos y que son, a la vez, perfectamente digeribles y alimenticios.

La Maizena Duryea contiene los elementos nutritivos necesarios para que se endurezcan esos tiernos huesecillos y adquieran fuerzas esos delicados músculos que a duras penas sostienen hoy el tambaleante cuerpecito en sus primeros pasos.

Pídanos el precioso librito de la Maizena Duryea donde se describen muchos platos deliciosos y alimenticios. Se manda gratis.

F. A. LAY
Apartado 695.—Habana.

MAIZENA DURYEA

ALMANAQUE SOCIAL DE ABRIL

Se halla a la venta el precioso cuaderno de abril de la revista "Almanaque Social" que dirigen los compañeros muy queridos en el periodismo Eduardo Cidre y Julio Céspedes.

Está dedicado a la Semana Mayor y ostenta en su portada un fino dibujo de Miguel de Cañas el artista premiado en reciente concurso. Una serie de bonitos trabajos sobre asuntos bíblicos ocupa la atención preferente de la simpática publicación, entre estos estampas Bíblicas de la culta escritora Mercedes Borrero. Trae además la historia de la iglesia de Monserrate que actualmente es objeto de restauración.

Entre las notas gráficas de otros tiempos aparece la residencia de los Santos-Guzmán, con una historia de estos magníficos salones suscrita por el Conde Fabián. Una crónica de Cirilo Villaverde, tomada de "Paseo Pintoresco de la Isla de Cuba" que data del año de 1841.

Una página en que colabora la ilustrada escritora María Sánchez Fuentes de Florit, ofrece exclusivos trabajos en prosa y verso.

Las páginas de Bellezas Habaneras donde aparecen las señoras: Grazielle Cabrera de Ortiz Cano, Julia Bolado de Entrialgo, María Teresa Fueyo de Ebra, María Montoro de Seiglie, Estela Gamba de Juncadella, y Henriette Le Mat de Labarrere, con sus adorables hijos María, Madelaine, Alfred y Maurice. Y las señoritas Aimee Fowler, Gloria Mendizabal, Cusita Lago, Mercedes Rey, Hortensia Colás Elsa Richardson y Carmen Oyarzun y Larrea.

Al inicio de las páginas infantiles figuran Manolo y Jorge Fernández del Valle y Madrazo, Enrique Alfredo Sánchez y Núñez, Eusebito Delfín y Bacardí, Berta Graupera, y el delicioso grupo Paulita, Francisco y Antonio del Valle, con su bella mamá, la señora Paulita Goicoechea.

Los eventos del mes, los cumplimientos, mah-jong, bridge, crónica gastronómica, código social, una admirable entrevista con la princesa Estefanía y otros trabajos, así como la bella escritora venezolana Teresa de la Parra completan el volumen literario de "Almanaque Social".

No olvidaremos la página de Ana María Borrero, que trae tres admirables fotografías de las Damas de la alta nobleza europea que vistió Jean Patou en las bodas del Príncipe Umberto de Italia.

"Almanaque Social", puesto está a la venta en "El Encanto"; La Casa Grande y Casa Wilson.

Está interesantísimo.

GARGANTOL
TABLETAS MARAVILLOSAS EN EL TRATAMIENTO DE LAS AFECCIONES DE LA GARGANTA.
FARINGITIS, LARINGITIS AMIGDALITIS, RONQUERA ESTADOS CATARRALES etc. etc.
ALIVIO INMEDIATO.
DE UTILIDAD PARA PROFESORES, ARTISTAS, ORADORES, A FIN DE CONSERVAR LA VOZ CLARA.
DISUELVASE EN LA BOCA UNA TABLETA CADA TRES HORAS.
Laboratorio del DR. A. C. BOSQUE Teja 11 y 36

CONSEJOS MEDICOS

Por el Dr. PEREZ BOUDET

Ex-Interno del Hospital de Emergencias. Médico del Departamento Forense de la Ciudad de la Habana. Especialista de las afecciones del Aparato Digestivo. GABINETE: PRADO 33, altos. Teléfono: A-7490.

(Diríjase la correspondencia al DIARIO DE LA MARINA, Prado 103, Dirección).

NENITA. (Ciudad):

No Nenita, su carta anterior no pasó al «cesto» como me dice, fué contestada con el mismo gusto que haré con ésta y con todas las que recibo a pesar de que usted no me conceda el papel perfumado... que usa, pero que vamos a hacer, aún conservo mi olfato en buenas condiciones... Se encuentra usted en la edad de las ilusiones (que para bien sea y por muchos años) .Si he de ser yo el causante de que ese carácter alegre y feliz, lo pierda, puede tener la seguridad que le contestaría diariamente, pues detesto a las mujeres jóvenes con carácter retraído y osco... ¡les cojo miedo...! y no quiero tenérselo a usted. A pesar de que como me dice faltan pocos días para «los días terribles» que usted graciosamente llama, me permito el indicarle una ámpula de Suero Ovárico Lilly diariamente hasta que se presente, para suspender a la primera manifestación y seguir aplicándoselas hasta su nueva aparición. Por estos días cálmese con una tableta de Cafiaspirina. Verá que si sigue mis indicaciones aumentará ese feliz carácter y todo en usted será dicha, como son mis más fervientes deseos.

UNA SUSCRIPTORA. (Zulueta):

¿No verificaron análisis de sangre en el caso que usted me dice? Era lo lógico hacer inmediatamente, en el segundo septenario de la enfermedad, pues es asunto que dá mucha luz para el médico y muy conveniente siempre para los familiares y enfermo. Yo no soy de opinión que haya sido tifoidea, pues por muy grave que haya sido el caso, no se manifiesta por esos síntomas, ni en la convalecencia presenta el enfermo los síntomas que actualmente tiene ahora. Yo solo puedo indicarle que como únicos medicamentos que debe de darle a su niñito es cinco gotas de Solución de Vigantol en leche, dos veces al día y administrarle dos tabletas de Candiolina. Verá que se restablece rápidamente.

CARLOS MONTALVO. (Zulueta):

Sí señor, hoy se están practicando con muy buenos aciertos la cirujía plástica. Puede someterse a esa operación y quedará perfectamente.

AMALIA Y ESTRELLA. (Ciudad):

Ustedes saben buenas amiguitas, que la consulta a que hacen referencia es algo delicada para contestarla públicamente, pero como no pueden tener otro medio, haré un esfuerzo para contestarle de manera que solo ustedes comprendan y de ese modo además de matar la curiosidad—causa primordial de su carta—les diré lo que desean saber con la franqueza que caracteriza todos mis actos. Es cierto y positivo lo que usted se imagina y lo que le dijo esa otra amiga de ustedes, sí muy cierto, siempre y cuando sea realizado en la forma que su amiga lo ha hecho; ahora bien, esto no quita para que ella «crea». Mi concepto en ese «caso» que me plantean es que ella se encuentra en las mismas condiciones que ustedes. ¿Comprenden? No puedo ser más explícito, pero si alguna duda les queda, vuélvanme a escribir que con muchísimo gusto las satisfaceré. Quedo a sus pies.

MARIA CARLOTA. (Oriente):

El caso de su huerfanita es bastante delicado, es precisamente una enfermedad muy seria y a la que tanto usted como ella deben de hacer un esfuerzo casi sobrehumano para poder vencer de ella. Si señora, yo creo que aplicándole un estracto ovárico obtenga algún beneficio, pero tiene que ser seguido, esto es los días que no tenga su menstruación. Yo por este medio no me comprometo a seguir un tratamiento pues a veces con unos ligeros toques del cuello cede, pero estamos algo distantes...

MIGNON. (Nueva Gerona):

Ciertamente es una lástima el que no pueda dar un paseíto por esta capital, pues volvería a Gerona, amiga Mignon, completamente curada, pero realmente esos casos gástricos curados por este medio, no siempre suelen dar los resultados apetecidos tanto por el médico como por el cliente. No obstante solo he de recomendarle algunos productos, para «mejorarla», pero jamás asegurándole una curación efectiva. Puede tomar alejadas de sus comidas, tres píldoras de Coleflavina, antes de cada comida—un cuarto de hora—una cucharadita de Citrocarbonato en un poquito de agua y al acostarse una cucharada de leche de Magnesia. Aliméntese bien, pero debe de suprimir leche, huevos, carnes embutidas, frutas ácidas, alcoholes, etc. Más no puedo decirle por aquí. Réstame solo felicitarla.

JABON CASHMERE BOUQUET DE COLGATE
USADO POR GENERACIONES DE MUJERES HERMOSAS

VENTA ESPECIAL PARA EL
VERANO y SEMANA SANTA

SEDAS, FIBRAS, ALGODONES y LINOS

CAMISAS

LINCOLN, ATLANTIC Y PELLA

Las encontrará el público en todos los establecimientos al detall de la República.

Martín F. Pella y Cía.

Telf. A-3445. Apartado 142. Telégrafo y Cable: PELLA.
Ave. del Brasil, 21 y 23. antes Tte. Rey, entre Cuba y Aguiar.

El Viernes es santo de las Dolores

El mejor regalo para una mujer son las flores. Ellas trasmiten con inefable elocuencia el más sutil mensaje de amor, de cariño, de respeto...

Además, ahora la moda es regalar flores. Así lo atestiguan las crónicas sociales.

Pero las flores deben ser selectas, especiales, como las cultivadas por nosotros en nuestro gran jardín, por expertos floricultores.

Servimos cestos, ramos y cajas desde los más modestos, pero bellos, hasta los más suntuosos, verdaderas creaciones artísticas. Nuestros precios son siempre muy módicos.

JARDIN "EL CLAVEL"
ARMAND y HNO-MARIANAO
TELS. F-0.7029 - F-0.7238 - F-0.7937 - F-3387

M.E.C.D. 2016

ALMUERZO AL SR. DAVID AIZCORBE

Le fué ofrecido, con carácter íntimo, por un grupo de amigos

Organizado por sus compañeros los repórters de Palacio, ayer celebróse en el restaurant «La Suiza» un íntimo almuerzo en honor del periodista David Aizcorbe, para festejar el triunfo que acaba de alcanzar en los Juegos Deportivos Centroamericanos, donde obtuvo el Campeonato de Sable.

Sentáronse alrededor de Aizcorbe, su profesor de armas, el señor José Martínez Asensio; el también maestro cienfueguero, señor Alonso Mazas; los doctores Wifredo Brito, Pablo F. Lavín, y Arturo Sansores; el conocido compositor cubano y director de la Banda Municipal, señor Gonzalo Roig; y los señores Federico Rosainz; Raúl Marsans, Antonio Polo, Waldo Lamas, Ricardo y José Serrano; Modesto Calderín, Edmundo Estrada, José Costa, Oscar Hernández, Juan Prohias, Francisco Grau San Martín (Duque de Nevers); Amado Díaz Silveira; Johny Turro; Herminio R. Fuentes.

Hicieron uso de la palabra primeramente, el joven criminalista doctor Pablo F. Lavín diciendo que Aizcorbe repreesntaba el prototipo de lo que pueden la inteligencia, la voluntad y la constancia al servicio de un ideal, pues solamente a esas virtudes meritísimas que Aizcorbe posee en grado sobresaliente, le debía haber obtenido brillantemente, entre aplausos merecidos, el Campeonato Centroamericano de Sable en los Juegos Deportivos que acaban de celebrarse en la Habana.

Tal es la trascendencia de la victoria obtenida por Aizcorbe, agregó el doctor Lavín, que ya entre los campeones que honran a Cuba y la prestigian en su vida deportiva, tenemos que citar el nombre de David Aizcorbe junto al de Capablanca, Fonts y de Oro.

Finalizó solicitando se hiciera extensivo el homenaje al Círculo de Esgrima Alesson y a su maestro José Martínez Asensio, porque a ellos pertenecen también esos triunfos de Aizcorbe, que fueron ganados gentilmente en las últimas olimpiadas triunfos en los que tomó participación activa el joven y célebre espadista señor Edmundo Estrada, también compañero del homenajeado.

Tuvo frases de reconocimiento para el periodista y esgrimista señor Duque de Nevers y demás escritors del noble arte, por sus entusiasmos y dvoción, encaminados al engrandecimiento de la esgrima en Cuba.

Otro discurso hubo del concejal habanero Dr. Wifredo Brito, quien al igual que el Dr. Lavín elogió la personalidad esgrimística del señor Aizcorbe, y ratificó su seguridad de que, triunfos como el de Aizcorbe a más de ser estímulo para la juventud constituye la firme expresión de cuanto podemos hacer en este país en todos los aspectos, cuando se une la voluntad, la constancia y la inteligencia.

Se leyó una jocosa poesía del Duque de Nevers. El maestro Alonso Mazas dijo breves frases de encomio a los periodistas. Y por último habló el homenajeado. Dió las gracias por el acto. Manifestó que más lo había aceptado como un motivo de reunión con sus compañeros de periodismo, que como un premio a su triunfo. Declinó el éxito que acaba de obtener conquistando el Campeonato Centroamericano de Sable, para su profesor el señor Martínez Asensio. Y por último dijo que sentí satisfacción en aquel íntimo acto, lleno de sinceridad, en el que podía estrechar la mano del más distante comensal, porque tan juntos estaban, que se encontraban corazón con corazón, y los que con él compartían su victoria, más que comensales, les resultaban fraternales hermanos.

PARTIDO SUFRAGISTA

Hoy, jueves, 10 del actual a las 8 p. m. se le dará posesión a la nueva directiva del barrio de "La Punta", en Malecón 3.

Avisamos por este medio, no solo a las afiliadas que viven en dicho barrio; sino a todos los que simpaticen con nuestros ideales y nos quieran acompañar esa noche, que el acto es público y no se necesita invitación.

La Secretaria, Dra. Clotilde Morlans de Revel, Amalia E. Mallen de Ostolaza, Presidenta. —

JUNTA DE LA ASC. DE INDUSTRIALES

Sobre el proyecto de ley que reconoce a los gremios obreros

Bajo la presidencia del señor Alfonso Andújar, con asistencia de los señores Avelino Pérez, Jorge Vila, Juan Sabatés, Aurelio Peón, José Eliseo Cartaya, José Primelles, Ramón F. Crusellas, Urbano del Real, Francisco Prieto, Estanislao Lamadriz, Antonio Pérez Cabo, José Jiménez, Francisco Gómez, Julio Blanco Fernández, Emilio G. Merás, Federico Lindner, Alfredo Incera, E. B Glazier Sergio Herrera y M. T. Stark; actuando de secretario el doctor Alfredo O. Ceberio, celebró sesión-almuerzo, mensual ordinaria la Junta Directiva de la Asociación Nacional de Industriales de Cuba

Asistieron como invitados de honor los señores George Foster, L. N. Plantó y J. Loumiet.

Después de leída y aprobada el acta de la sesión anterior y de darse cuenta con el Estado de Caja que arroja un saldo a favor de la Asociació de $655.00, se adoptaron los siguientes acuerdos:

Fueron admitidos como asociados el señor F. Vicente M. Fernández de Castro 64, Luyanó, Habana, calzado; Compañía Sweet-Orr de Cuba, S. A. Aguacate 136, bajos, Habana, fábrica de ropa de trabajo, y señores Rodríguez y Compañía. Vigía 52, Habana, fábrica de embutidos.

Se dió cuenta con las comunicaciones recibidas del Senado, en relación con el proyecto de ley sobre el reconocimiento, por parte de los patronos, de los gremios obreros; y de la Secretara de la Presidencia, en relación con la exposición dirigida al Hon. Presidente de la República, relativa al reconocimiento oficial de nuestro Organismo y la entrega hecha de la Memoria del I Congreso Industrial Cubano.

Fué designado el vocal señor Ernest B. Glazier, para que represente a la Asociación en la IV Conferencia Comercial Panamericana, que se reunirá en Washington en el próximo mes de octubre.

Se dió un voto de gracias a la Compañía Cubana de Electricidad asociada nuestra, por el valioso concurso de que nos viene prestando con objeto de que se implante en Cuba el régimen de «Admisione Temporales».

También se concedió un voto de gracias a la Sección de Calzado de nuestra Asociación, por la cooperación que nos ha brindado para la instalación de las nuevas oficinas de nuestro Organismo.

Por el señor Juan Sabatés Presidente de la omisión pro-Admisiones Temporales, se informó extensamente de las últimas actividades de dicha Comisión, que auguran un feliz éxito. La Junta quedó enterada.

Por la presidencia se dió cuenta del traslado de las nuevas oficinas de la Asociación para el Departamento número 401, de la Manzana de Gómez, que son muy espaciosas y cómodas. Se felicitó al presidente, por ello.

Al sufrir una caída en su domicilio, se ocasionó lesiones de carácter menos grave al tropezar con unCMFWYPPI grave Oscar Sánchez Chappoten, de 28 años de edad y con domicilio en Lawton número 7.

Florentino Díaz, que no ha sido detenido, fué acusado por Tiburcio Vasallo Rodríguez, vecino de M. Alonso número 152, de haberle estafado el producto de 80 tabacos que le entregó para su venta en comisión.

Al caerse de una fragata en el Paradero ed Infanzón, se ocasionó lesiones de carácter menos grave Pascasio Luna López, de las que fué asistido en la casa de salud Covadonga.

CAMAGUEY TENDRA AHORA MAS AGUA

El estudio de las mejoras en la estación de Palatino

Se han dado instrucciones a la Jefatura Local de la ciudad de Camagüey, para que proceda a llevar a cabo los trabajos proyectados, para ampliar la distribución de agua a la barriada «La Mosca» cerca de «El Marquesado» en aquella ciudad

LAS MEJORAS EN LA ESTACION DE PALATINO

Por el Sub-Negociado de Obras Nuevas, del Acueducto de Albear, se están terminando los estudios, planos y presupuestos que habrán de servir de base a las nuevas obras de mejoramiento, que se han de ejecutar en la Estación de Bombas de Palatino.

También se trabaja en la reconstrucción de las máquinas inutilizadas por la explosión ocurrida en dicha Planta.

LA NUEVA OFICINA PARA GUANTANAMO

Calurosas felicitaciones al secretario de Comunicaciones

En la Secretaría de Comunicaciones se han recibido calurosas felicitaciones por el nuevo local que se ha escogido para dejar instaladas las oficinas de correos y telégrafos a fin de vencer las dificultades observadas en el local que ocupaba debidas a la falta de espacio.

El señor Sánchez Aballí ha contestado a dichas felicitaciones haciendo presente el interés que siempre ha sentido por la villa del Guaso y su buen deseo para atender a las justas peticiones del vecindario de aquella población.

En hechos casuales se ocasionaron lesiones de carácter menos grave en sus respectivos domicilios Erargio Enrique y Fernández, José María Luisa y José Rosendo Freyre.

Venta Especial por tres días. Jueves, Viernes y Sábado.

HOLAN BATISTA DE PURO HILO.

COLOR ENTERO

El corte de 4 varas:

1,60

A principios de estación, y siguiendo una costumbre de otros años, EL ENCANTO hace esta oferta oportunísima, en la que, por el mismo precio que una tela de algodón se ofrece una de hilo, de excelente calidad y en los colores—indesteñibles—de moda.

42 distintas tonalidades.

El Encanto

Planta Baja.

A nuestras clientes del interior.

Para que puedan aprovechar los beneficios de esta VENTA se extiende el plazo a una semana con relación a los pedidos.

Practique la Elegancia Social del Regalo

y acredite el suyo con la etiqueta de EL ENCANTO.

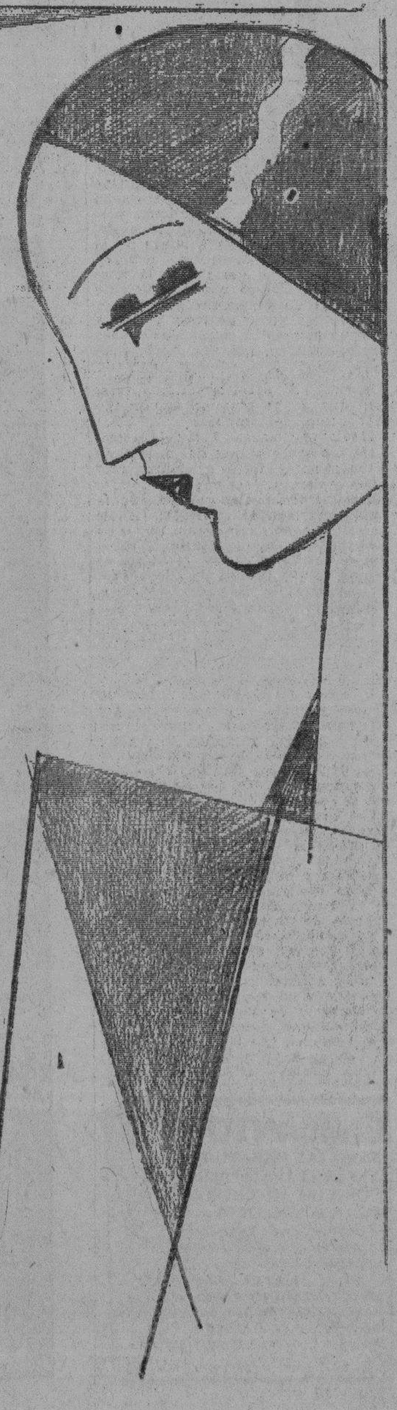

Dele un sentido práctico a su obsequio.

Elija aquel objeto que usted quisiera que le regalasen. O mejor, el que usted desea adquirir para si misma.

Usted sabe por experiencia que en EL ENCANTO hay siempre un objeto de su predilección. «Eso», precisamente, es lo que aspira a poseer la persona a quien va usted a obsequiar el viernes.

Pero, además, EL ENCANTO tiene un Departamento especial de Artículos propios para Regalos.

Y se han recibido en estos días las novedades en abanicos y bolsas para el verano.

El Encanto

Ciertos billetes de a peso.

Un error de información o una broma propalada ha hecho creer a muchas personas que en El Encanto se pagan a dos pesos ciertos billetes norteamericanos de a uno, que tiene impresa una estrella determinada.

La especie se ha divulgado por algunos pueblos de la provincia de la Habana y causa bastantes molestias a quienes lo han creido.

Denunciamos por este medio el error motivado por una información equivocada o deliberada.

El Encanto

Verano 1930.

SOMBREROS.

Hoy y mañana—jueves y viernes—el Departamento de Sombreros de EL ENCANTO ofrece a su distinguida clientela la oportunidad de informarse exactamente sobre las nuevas modas de verano con relación al sombrero, detalle de gran interés en el concepto general de la elegancia.

Una demostración de la moda en los salones del segundo piso de EL ENCANTO.

La moda ha variado fundamentalmente sus líneas y colores como explicamos en nuestra exhibición de sedas estampadas

PATOU

es quien mayor influencia ha impuesto en tal sentido «obligando» a aceptar el sombrero grande. La colección presentada para este verano casi se reduce a estas proporciones. Mantiene el criterio de que es necesario vestir de nuevo a la «dama» y no dejar todas las preocupaciones para la «deportista». Son grandes todos sus sombreros, los de sport, los de calle y los de tarde.

GEORGETTE

acepta la forma grande, pero insiste en presentar y recomendar sombreros medianos.

ALPHONSINE

prefiere el sombrero mediano, inclinándose a la forma de «nicho». Concede alguna atención a los grandes y no abandona absolutamente los pequeños.

REBOUX

ha trabajado con gran acierto e insistencia en las formas «boina». Pero también presenta sombreros grandes y medianos.

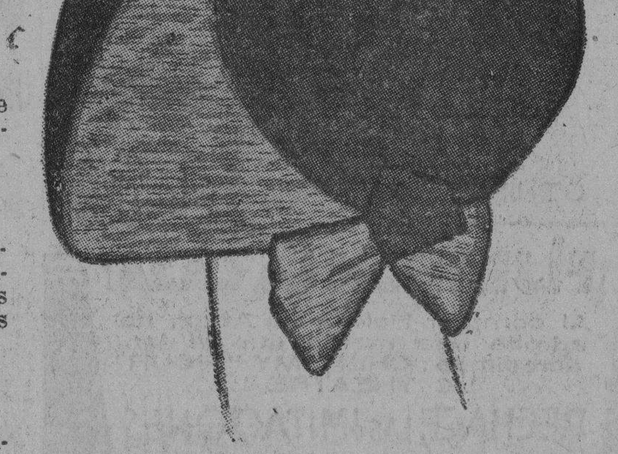

Tonalidades.

Las de mayor éxito para el verano son:

el primer lugar el «rose opaline» de Patou, extendido a las interpretaciones del vestido color entero y las estampaciones;
el rojo y verde «Molyneux»;
el verde «Alphonsine»;
algo el azul, mucho el castaño, el beige y el verde.
también el amarillo.

Entre las combinaciones más felices se destacan:

el encarnado y negro de Agnes;
el negro y verde de Lewis;
el amarillo y negro de Alphonsine;
el rojo y castaño de Vionnet....

Visite hoy y mañana nuestros salones del Sgdo. Piso.

El Encanto

M.E.C.D. 2016

SECCION 2ª

Para quejarse si no tiene buen servicio M-8404 M-8404

DIARIO DE LA MARINA

Para decir sus anuncios clasificados A-1014 A-3333

SECCION 2ª

AÑO XCVIII — Acogido a la franquicia postal — LA HABANA, JUEVES, 10 DE ABRIL DE 1930 — El periódico más antiguo de Cuba — PAGINA QUINCE

A Través de la Vida

Por Héctor de Saavedra

–La Memoria–

(Psicología Criolla)

Un día, un amigo me dijo:

—Préstame cinco pesos.

Los necesitaba en aquel momento y, además, como era un antiguo conocido se los dí sin objeción alguna.

La cosa no tenía importancia, pero lo que sí me hizo no olvidarla y hacerme reflexionar mucho fué que mi amigo me dijo con la mayor naturalidad:

—Recuérdamelo para pagarte.

Me quedé sin saber qué contestar, porque no tengo la réplica pronta y adecuada de que disponen algunos. Cuando me encontré solo y pude discurrir me dije: He debido contestarle: "El que se tiene que acordar eres tú y no yo, que has recibido el favor y no debes olvidarlo." Por ahí muchas reflexiones pero fuera de tiempo. Esto es tener, dicen los franceses: "l'esprit de l'escalier", que es lo que a uno se le ocurre, cuando va bajando la escalera para marcharse, después que no ha sabido qué replicar.

Pero que uno tenga o no esa viveza de imaginación para dar una respuesta al canto, no quita que sea una cualidad singular la que tienen muchas personas de olvidar lo que les concierne. Me asombra, en extremo, que no pocos individuos cuyas ocupaciones mentales se reducen a un corto número de ideas, se les llama la atención sobre un asunto de los que tienen entre manos, y al día siguiente, cuando va usted a preguntar por el encargo, dice tranquilamente:

—¡Ah sí! Me va a dispensar, pero "me" se olvidó.

No sabe usted si incomodarse o no con la persona, que es atildada y no tiene aspecto de labriego o picapedrero y opta por dejarlo a causa de aquel "me" que está mugiendo como si fuera bovino.

Me pongo a pensar que si en los seis años que fuí Secretario de la Sala Primera de lo Criminal de la Audiencia de la Habana, hubiera dejado de cumplir la más insignificante providencia del Tribunal, el expediente de corrección disciplinaria, y tal vez de separación, si era reincidente, que me hubieran formado, habría sido para que me volviese la mayor memoria.

¿Qué haría el señor Director de este periódico si cuando falta un artículo (que no es por culpa mía, conste, sino por razones de política internacional), qué cara pondría, repito, si le dijera:

—"Me" se olvidó escribirlo.

Al fin, el bueno de Pepín le diría a su buenísimo Administrador:

—¡Oye! Cuando se acabe el mes "te" se va olvidar pagarle a Héctor.

Así debiera hacerse, en verdad, porque no se concibe tal suma de indiferencia y despreocupación en quien tiene, a veces, tan poco que pensar que si no lo hiciera en lo que es su ocupación tendría la cabeza hueca como un güiro. Pero es curioso que los que más atenciones desempeñan son los más cuidadosos de sus deberes. Un día dije a un criado mío que olvidaba frecuentemente sus vulgarísimas obligaciones:

—Mañana me vas a escribir el "A través de la vida" y me dirás lo que opinaba Schopenhauer sobre el libre arbitrio.

Mi amigo Jeremías, que no es ecléptico sino por el contrario muy inclinado a pensar que todas las acciones tienen su marcada intención, dice que el olvidadizo lo es por conveniencia y que aquel que no cumple sus compromisos, ni paga lo que debe, ni se somete a contrariedad de ninguna clase, lo hace con perfecta conciencia porque ninguna de esas ausencias de memoria le ocurren al desatento cuando hay interés personal o responsabilidad subsidiaria. La manera como se digiere—ha dicho Voltaire—decide casi siempre del modo como se hacen las cosas.

DE OBRAS PUBLICAS

EL PERSONAL OBRERO DE LA CARRETERA CENTRAL

El Jefe del Negociado de Caminos y Puentes, ha dado cuenta al doctor Céspedes del personal que presta sus servicios en las obras de la carretera Central, el cual asciende a unos 7.000 obreros.

Las provincias en que mayor número de obreros trabajan, son las de Oriente, Santa Clara y Matanzas.

REUNION DE LA CAMARA DE C. AMERICANA

Se estudió el proyecto de ley que crea el Retiro Obrero

CREACION DE UN COLEGIO

Proyecto de ley sobre la libre importación de máquinas

El Vicepresidente Ross presidió la sesión almuerzo ordinaria de los directores de la Cámara Americana de Comercio de Cuba, que se celebró ayer.

Se trató sobre varios proyectos de ley que han sido presentados al Congreso de Cuba. Los proyectos de ley que recibieron mayor atención fueron: el del Retiro Obrero, el cual, si se sanciona, obligará a todas las industrias de Cuba que empleen más de doscientos obreros, a establecer un fondo de retiro, el proyecto de ley que provee la creación del Colegio Oficial de Intermediarios y que hace obligatorio pertenecer al mismo a todos los comisionistas establecidos en Cuba; el proyecto de ley prohibiendo la inmigración dedicada exclusivamente a la industria azucarera y por último otro proyecto de ley mediante el cual se autorizaría por espacio de diez años la importación de maquinaria destinada a nuevas industrias que no se hallan establecidas en Cuba, sin pagar impuesto de ninguna clase.

El establecimiento del sistema de Admisiones Temporales o «Drawback System» fué parte de la Agenda. Se dieron a conocer las contestaciones al cuestionario de la Cámara, y el voto final para la acción de la Cámara fué pospuesto para la sesión de Socios que es celebrará el 16 de abril. El Dr. Luis Machado fué designado para entablar la discusión en dicha sesión.

Se leyó una comunicación de la Cámara de Comercio de Cayo Hueso en la que se solicita el apoyo de la Cámara Americana de Comercio de Cuba en la actitud adoptada por aquélla, que está representada por la siguiente resolución:

«Conforme a la moción hecha, apoyada y aprobada, se resolvió unánimemente que la Cámara de Comercio solicite del Departamento de Estado de la República de Cuba que adopte las regulaciones que sean necesarias para permitir a los ciudadanos cubanos que deseen viajar por los Estados Unidos en sus propios automóviles, que lleven sus automóviles de la República de Cuba a dicho país para tal fin y volver a entrar en Cuba con tales automóviles sin la necesidad de pagar ningún impuesto por ello y con las menores molestias posible, cooperando de esa manera con los Estados Unidos en la promisión del libre intercambio entre los habitantes de ambas repúblicas, ya que los Estados Unidos han adoptado medidas mediante las cuales sus ciudadanos pueden llevar sus automóviles a Cuba en viajes de placer y traerlos sin la necesidad de pagar impuesto alguno».

«Los que suscriben, Presidente y Secretario, respectivamente, de la Cámara de Comercio de la ciudad de Cayo Hueso, certifican que lo que antecede es copia fidedigna de una resolución unánimemente aprobada en la Junta Directiva celebrada en la ciudad de Cayo Hueso el 31 de marzo de 1930». «Fechado en la ciudad de Cayo Hueso, a 31 de marzo de 1930. Firmado: Hobert B Austin, Presidente. Eleen Williams, Secretario».

El Presidente Molanphy, una vez terminada la Agenda, rindió un interesante informe sobre una conferencia celebrada por la Asociación del Comercio e Industria de la Bahía, a la cual asistió en representación de la Cámara.

LICENCIAS AUTORIZADAS

Por el Negociado de Ensanche y Embellecimiento, han sido autorizadas las licencias de fabricación solicitadas por los señores Ricardo Rodríguez, Alfonso y Emilio Alamilla y por la señorita Colombia Alvarez, cuyas obras no afectan al Plan General de la Secretaría.

Alamac HOTEL

Broadway and 71st. Street. NEW YORK

Conocido y recomendado por las principales familias que visitan esta Metrópoli. Sirvientes de habla española, cocina ESPAÑOLA y AMERICANA.

CONGO ROOF Piso 2o. Comida, cena, baile, gran orquesta todas las noches.

Table de Hote y a la Carta. Habitaciones amplias y claras $4.00, para dos personas $6.00, por semanas $21.00 y $35.00.

Departamentos de sala y cuarto $8, por semanas $52.00.

Apartamentos de tres y cuatro habitaciones con su sala y dos baños, a precios de verano.

Busque a nuestro representante en la estación o en el muelle. Oficinas y Salón de Lectura del "DIARIO DE LA MARINA".

Oficinas del OPEN ROAD Agentes de Vapores.

HOTEL ESPLANADE West End Avenue y 74 Street Lujosos apartamentos con sus cocinitas. Precios de verano.

Antonio Agüero Gerente Hispano.

Hotel Alamac Cable: ALAMACOTEL

Broadway and 71st. Street. NEW YORK

LA POLITICA Y LA METEOROLOGIA — Por Abela

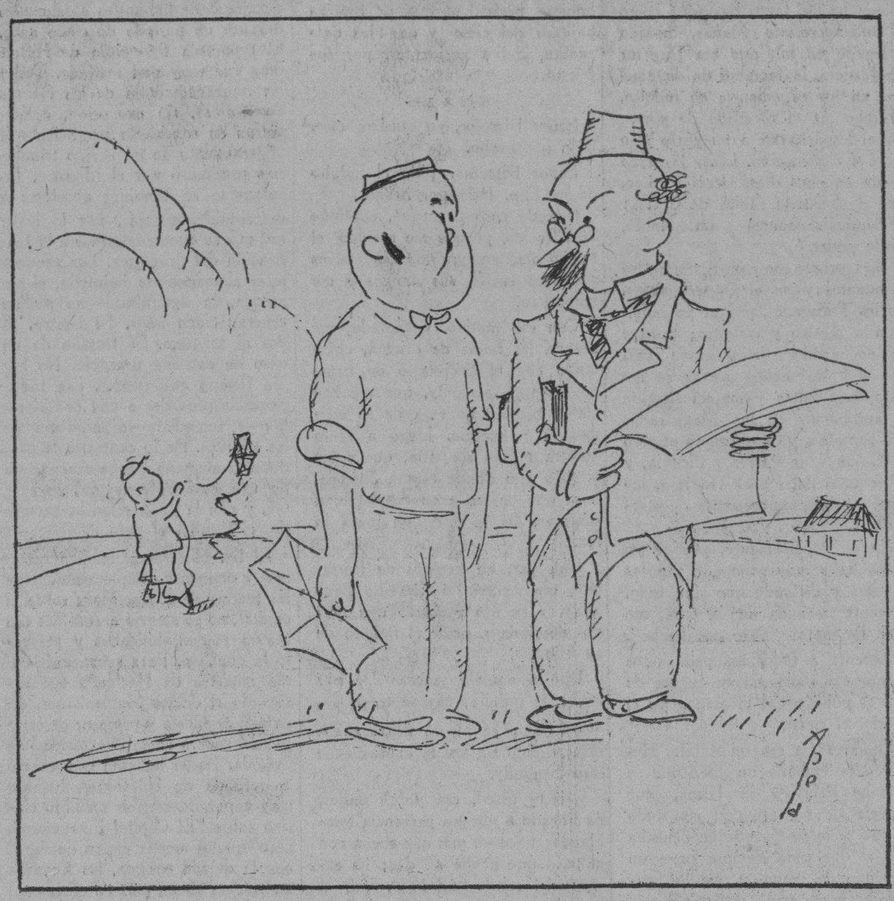

—¿Y a qué obedecerá esta suspensión del Congreso de los ciclones?

—Es que el tiempo se está metiendo en agua.

OPINION EN FAVOR DEL "DRAW-BACK"

El Secretario de Agricultura opina que sería muy beneficioso

SE REUNIO LA COMISION

Se entregará un memorándum al señor Secretario de Hacienda

Bajo la presidencia del señor Juan Sabatés, con asistencia de los señores Urbano del Real, Avelino Pérez, Ernesto B. Glazier, y Avelino Pérez, y actuando de Secretario el señor A. Valmajó celebró sesión la Comisión pro-Admisiones Temporales, de la Asociación Nacional de Industriales de Cuba.

Entre los varios acuerdos adoptados, figura el relativo a preparar el memorandum que habrá de ser entregado por dicha Comisión al señor Secretario de Hacienda, en breve, solicitando se ponga en vigor el régimen de Admisiones Temporales, o Draw-Back, según lo preceptua el artículo noveno de las Disposiciones Generales del Arancel de Aduanas que nos rige.

También fué acordado dar a la publicidad las distintas opiniones recibidas de aquellas personas familiarizadas con la materia, a quienes se han consultado sobre el particular.

El doctor Eugenio Molinet, Secretario de Agricultura, Comercio y Trabajo, opina que la implantación del régimen de Admisiones Temporales, conocido por 'Draw-Back», sería de gran utilidad para las industrias cubanas.

Léase lo que al respecto expone:

Habana abril 3 de 1930.

Señor Juan Sabatés, Presidente.

Comisión pro-Admisiones Temporales.

Asociación Nacional de Industriales de Cuba.

Manzana de Gómez 342, Habana.

Muy señor mío: He recibido su atenta carta de fecha 10 del pasado en que solicita mi opinión sobre el régimen de Admisiones Temporales, conocido por Draw-Back.

Sobre la pregunta «A» puedo decirle que, a mi juicio, la **implantación del régimen citado sería de gran utilidad para las industrias cubanas**, ya que las mismas carecen de una porción de productos que les son necesarios y que tienen que importar, especialmente envases; pero mediante la devolución de los derechos de los productos que se exporten, se abarataría grandemente el costo de producción y serían posibles muchas nuevas industrias, al par que se mejorarían las existentes.

En cuanto a la pregunta «B», siendo la reglamentación de ese régimen materia que compete a la Secretaría de Hacienda, no tengo sobre ella una opinión fundada y por ello no puedo complacerle tratándole de este particular.

De usted atentamente,

Dr. Eugenio Molinet,

Secretario de Agricultura Comercio y Trabajo.

IMPORTANTE

Debido al gran trabajo que pesa sobre la Administración por los millares de nuevas suscripciones que en estos últimos días hemos recibido, no nos ha sido posible contestar a todas las cartas que nos han llegado, relacionadas con nuestro Plan de Obsequio. Pedimos a nuestros amabes suscriptores un poco de paciencia y les damos la seguridad de que dentro de muy breve plazo serán cumplimentados sus deseos.

Al mismo tiempo les rogamos se sirvan excusarnos si, por las causas apuntadas, notasen alguna falta en el servicio, ya que dentro de algunos días tendrá este nuevo y extraordinario servicio de Revistas tan perfecta organización como la que para satisfacción nuestra tiene el de suscripción normal.

RAMON CRUSELLAS RESPONDE A LOS QUE LO COMBATEN PORQUE ES RICO

Félix Ayón y Emilio Sardiñas establecen sus cuarteles electorales. El doctor René Acevedo y los comerciantes

INFORMACION GENERAL DEL MOVIMIENTO POLITICO

El Concejal señor Ramón Cruselas estuvo ayer por la mañana en Gobernación, gestionando diversos asuntos para algunos correligionarios liberales. Manifestó a los periodistas que se sentía animoso y fuerte en el empeño de luchar hasta el último minuto por su aspiración a representante por la Provincia de la Habana, alentado por el Dr. Viriato Gutiérrez y otros amigos, que en 1926 le habían franqueado las puertas del Ayuntamiento de la Habana, donde sus gestiones no habían tenido mas que un norte: servir los intereses del Partido Liberal y propender al mayor auge de la ciudad.

—Se me combate, nos dijo, alegándose unicamente, como si eso fuera un delito que yo soy rico. Me parece que no debe constituir una ignominia llevar hombres que tienen una posición definida, que como yo es cubano, industrial, hombre de negocio, que no puede pensar jamás en desenvolver sus actividades sólo a costa del Erario. No soy de los que compro votos, ni jamás los he comprado. Nadie puede tacharme que haya servido a los correligionarios que me han necesitado en todos los momentos y que mi acción, mi bolsa y mi actividad, hayan estado a la disposición del Partido Liberal, sin tibiezas, ni desmayos, como una demostración de decencia y gratitud con mi partido y sus hombres de lucha y de batalla. En la Cámara americana, los Representantes, en su generalidad son ricos y son políticos. Aquí no debe una condición excluir la otra, para los que batallamos en los negocios y hemos puesto siempre nuestra seriedad y nuestro prestigio en salir airosos de cuantas empresas, o mandatos hemos tenido en la esfera privada o en la vida pública.

EL CUARTEL GENERAL ELECTORAL DE FELIX AYON

Desde el sábado 12 y con una fiestecita que se dará a las ocho de la noche, quedará inaugurada en Campanario número 9 la oficina electoral general del señor Félix Ayón, conocido político habanero, que durante muchos años ha tenido una efectiva popularidad traducida en los comicios en votos.

El señor Ayón nos manifestó ayer que en aquella oficina se atendería la labor de varios candidatos, pero sin que influya para nada la condición o matiz político de ellos.

EL DR. RENE ACEVEDO Y LOS PROBLEMAS DE LOS COMERCIANTES

El Dr. René Acevedo, postulado para Representante nos dijo ayer que había recibido innumeras felicitaciones de los comerciantes en general. El secreto estriba, agregó, en que yo he ofrecido actuar en la abolición del impuesto del Uno y Medio por ciento. Todos los comerciantes son víctimas del mismo. Víctimas en la forma violenta, molestísima, en que se les cobra. Por razones profesionales conozco ese malestar de las clases comerciales, siempre tan desatendidas y sobre las que gravita el peso de cuantos empeños se realizan en el país y que siempre han sido tan maltratados en todas las oficinas. Ellos tienen confianza en mí y dedicaré mis mejores empeños al cumplimiento de la plataforma personal que he trazado.

EL MIEMBRO MUNICIPAL DEL PARTIDO DEMOCRATICO

El Partido Democrático, que tiene carácter local, ha designado como miembro suyo en la Junta Municipal Electoral al señor Luciano Torres, competente agente electoral desde hace algunos años. Los Partidos locales, que tienen su representación en la Junta, no tendrán representación entre los miembros de mesas que se designen en estas elecciones, en atención a que solo pueden actuar en las elecciones de Alcaldes y Concejales.

OTRA MODIFICACION MAS AL CODIGO CROWDER

Siguen las modificaciones al Código Crowder. En la Cámara se ha presentado un proyecto, pidiendo que puedan fungír como miembros de mesa, en la elección venidera, lo que ya lo hayan sido en las pasadas elecciones, modificándose en ese sentido el Código Electoral, que por la moral de los comicios expresamente lo prohibe, previendo la realización de martingalas en favor de los partidos contendientes y la venta del voto en los refuerzos de las boletas sobrantes. Numerosos políticos dirigentes nos dijeron ayer que eso no tenía justificación ninguna, porque eran millares las nuevas inscripciones de electores y porque desde el punto de vista político, cada partido debía ofrecer a sus afiliados la oportunidad de servir en los puestos que ya otros hubieran ocupado.

EL CUARTEL GENERAL DE EMILIO SARDIÑAS

El nucleo de los conservadores de la Habana da tomado la casa de Malecón 27, para instalar en él el cuartel general electoral, bajo la dirección de los Sres. Benito Remedios, Miguel Albarrán, Antonio Peña, Manuel Castellanos Mena y Armando Chardiet y a cuya casa se considerará desde ahora el sitio de conjunción de todas las fuerzas que en este municipio luchan por la candidatura del señor Emilio Sardiñas para Senador.

EL GRAL. ASBERT SIGUE MEJOR

Ayer continuaba mejor de su dolencia el Gral. Ernesto Asbert, que desde el domingo viene padeciendo de una neuralgia inter-costal.

La aplicación de la diatermia, lo ha aliviado muchísimo, siendo visitada su casa por numerosos elementos políticos.

RUIZ ESPERON SERA CANDIDATO A SENADOR POR CAMAGUEY

El señor Roberto Pérez Lara, ha ganado un pleito en la Junta Central contra el Dr. Carlos Bustamante. Pérez Lara, partirá ahora para la zona de la Trotcha camaguayana a robustecer las filas del Partido Popular.

Suyas son las recientes declaraciones de que se propone llevar en estas elecciones un tiket de altura, frente a la candidatura combinada de Zayas Bazán, Dr. De Para, Villena y Lamar Roura. El candidato a la Senaduría, de los populares será el prestigioso Gral. Ruiz Esperón.

Y para los puestos de Representantes a otros elementos de gran significación patriótica. Pérez Lara no duda un instante en realizar una campaña tan interesante, que ponga en peligro la beatífica quietud de los candidatos liberales y conservadores.

SERA MEJORADA LA OFICINA DE CONSOLACION DEL SUR

C. DEL SUR, Abril 9. DIARIO DE LA MARINA, Habana.—Hoy giró una visita de inspección a la oficina de comunicaciones de esta villa, el inspector en dicho departamento José Antonio Pérez Cruz, quien felicitó al jefe local, Antonio Cue y demás empleados por el estado de corrección y orden de dicha nal del mobiliario necesario por hallarse oficina. Esperase sea dotada esta oficina el existente inservible y sean construidos los apartados que desde hace tiempo se hallan clausurados.— Menéndez, corresponsal.

Georgina Díaz Hernández, vecina de M. F. de Castro 124, sufrió lesiones de carácter menos grave al caerse en su domicilio.

Pedro Nivot Valdés, de 10 años y vecino de San Joaquín 37, sufrió lesiones de carácter menos grave al tropezar con un carro de carbón que transitaba por la esquina de Príncipe y Vista.

NO TRATARAN DE LA AMNISTIA QUE BENEFICIA A PRUNALATTE

Se pretendía, al parecer, sacar otra amnistía de amplio carácter

SOBRE LA LEY DEL CIERRE

Modificada la Ley de la Cámara sobre los tabacos a máquina

Con diez y nueve señores senadores, bajo la presidencia del doctor Vázquez Bello, inició ayer su labor el Senado, faltando sólo cinco minutos para transcurrir la hora reglamentaria.

Pero dentro de ese tiempo se aprobó el acta de la pasada sesión y se acordó la prórroga necesaria para la discusión de algunas leyes, así como un receso previo a esa discusión.

En cumplimiento de ese acuerdo, los señores senadores se retiraron del hemiciclo para reunirse en el salón de conferencias, de donde volvieron al cabo de media hora.

Según nuestros informes, el receso tuvo por objeto el estudio del proyecto de amnistía, procedente de la Cámara, en cuyos beneficios queda incluído el notario doctor Peruna Latté, acordándose no tratar de dicho proyecto, en tanto no se conformen los partidarios de otro, con dejarlo para mejor oportunidad.

Al reanudarse la sesión pública, fué entonces puesto a discusión, con suspensión de preceptos reglamentarios, el proyecto de la Cámara que se refiere a la fabricación de tabaco a máquina, que se aprobó, a propuesta del doctor Cuéllar del Río, con una enmienda, a virtud de la cual el referido proyecto queda redactado así:

PROYECTO DE LEY

Artículo I.— Se prohibe fabricar a máquina tabaco de vitolas cuyo precio de venta sea superior a ciento diez pesos el millar neto.

Artículo II. — No se podrá fabricar simultáneamente tabaco a máquina y a mano, con la misma marca registrada.

Artículo III.— Se establece una penalidad de quinientos pesos al que contraviniere estas disposiciones, por primera vez, y de mil pesos en las sucesivas.

Los Juzgados Correccionales serán los competentes para conocer de estos delitos.

Artículo IV.— Los fabricantes de tabacos quedan obligados a distinguir el producto elaborado mecánicamente por medio de un anillo de papel, fijado a cada tabaco, no menor de ocho milímetros de ancho, con fondo blanco y caracteres negros, en que se lea, paralelamente: hechos a máquina y machines made, y una prescinta pegada a cada envase, no menor de tres centímetros de ancho, con las mismas inscripciones en iguales colores, situadas en la parte que corresponda al cierre del envase, de modo que, al ser abierto por primera vez, quede partida en dos la expresada prescinta.

Cada fabricante de tabacos, que emplee un procedimiento mecánico para elaborar la totalidad o parte de su producción, remitirá, mensualmente, al secretario de Agricultura, Comercio y Trabajo, una relación certificada del número de tabacos que haya fabricado por tal procedimiento, pormenorizando las cantidades por tipo o vitolas, e indicando, cuando se trate de la exportación el lugar de destino y el puerto de desembarque.

Con no menos de cuarenta y ocho horas de anticipación a cada embarque de tabacos elaborados a máquina, con destino a la exportación, se remitirá, por el exportador o embarcador, al administrador de la aduana correspondiente, una relación certificada, que contengan todos los requisitos expresados en el Artículo II de este Reglamento, sin los cuales, y sin la seguridad de que han sido cumplidas las anteriores disposiciones, cuando existan motivos racionales para dudarlo, no se autorizará la referida exportación

Artículo V.— Esta ley comenzará a regir a los treinta días de su publicación en la Gaceta Oficial de la República y en ella quedan derogadas todas aquellas leyes y disposiciones en la parte que se opongan a su cumplimiento.

Se aprobó, seguidamente y también con el carácter de urgente, el proyecto de la Cámara por el cual se crea el Partido Judicial de San José de las Lajas en esta provincia.

La sesión terminó aprobándose otro proyecto de ley de la misma procedencia, cuyo artículo uno es como sigue:

PROYECTO DE LEY

Artículo Unico: Las penas de las sentencias de los Juzgados Correccionales que consistan en privación de libertad que no excedan de sesenta y un días, se entenderán conmutadas por una multa equivalente a razón de un peso por cada día siempre que el condenado no tenga antecedentes penales, cuya multa se pagará ante el propio juez sentenciador.

El senador Díaz Pardo, tras un minucioso estudio del problema, ha emitido ponencia favorable, como miembro de la Comisión de Reformas Sociales, al proyecto de ley que modifica la Ley del Cierre de los Establecimientos, en el sentido que se detalla a continuación:

PROYECTO DE LEY

Artículo I.— Los establecimientos de Comercio y los talleres relacionados con los mismos, situados en los Municipios de Primera y Segunda Clase, no se abrirán antes de las siete de la mañana, hora en que comenzarán las labores sus empleados, y se cerrarán de doce a dos de la tarde, dando por terminados sus trabajos a las seis p. m. excepto los domingos y días declarados festivos o de duelo nacional en que permanecerán todo el día cerrados.

Los establecimientos dedicados a la venta de víveres al por menor, situados en Municipios correspondientes a la clasificación que señala el párrafo precedente, deberán abrir antes de las siete de la mañana y continuarán sus labores hasta las seis de la tarde. Los domingos y demás días inhábiles cerrarán a las diez de la mañana.

Los demás establecimientos dedicados a la venta de artículos de comer, beber y arder, abrirán y cerrarán de acuerdo con sus necesidades.

Artículo II.— Las infracciones de esta ley serán consideradas como faltas y castigadas por el procedimiento correccional, de acuerdo con lo dispuesto en la Orden doscientos trece del Cuartel General de la División de Cuba, a cuyos Tribunales se dará cuenta en cada caso.

Artículo III.— Quedan sin efecto, todas las leyes, órdenes, decretos y disposiciones que se opongan al cumplimiento de la presente ley, la que empezará a regir desde su publicación en la Gaceta Oficial de la República.

Salón de Sesiones del Senado, a nueve de abril de 1930.

Dr. Horacio Díaz Pardo.

La Estación "WSB" de Atlanta dedicará hoy un atractivo programa a Cuba

DARA COMIENZO ESTA AUDICION A LAS 7 P. M., HORA DE LA HABANA

Un programa de extraordinario interés, tanto en su aspecto artístico como en lo que representa de propaganda para nuestra República, será trasmitido hoy, de 7 de la tarde hasta las 7 y 45, hora de la Habana, por la magnífica emisora "W S B", de Atlanta, Georgia, con una frecuencia de 740 kilociclos y 5.000 watts de energía.

Esta audición, que será lanzada al éter desde el estudio de la "W S B", situado en el Hotel Atlanta Biltmore, está dedicado a Cuba, como demostración de aprecio por la cariñosa hospitalidad de que fueron objeto los excursionistas de Atlanta que nos visitaron recientemente. La organiza el propio Hotel, bajo la dirección de Mr. W. G. Hastings, encargado de publicidad del mencionado establecimiento.

El programa, compuesto por selectos números musicales, entre los que figuran algunos de música cubana y española, comprende, también, un discurso a cargo de Mr. Hastings, quien se propone llamar la atención de los norteamericanos sobre las bellezas de Cuba y su imponderable clima, especialmente durante los meses de verano. Habrá, además, otra disertación confiada a Mr. Robert Hecht, Presidente del Club de Comercio exterior de Atlanta y organizador de la excursión mencionada.

Este programa que transmitirá la esatción "W S B" será, como decimos antes, muy ameno y para facilitar a los radio escuchas la oportunidad de oirlo, les daremos a conocer seguidamente cómo pueden sintonizarlo en los aparatos que citamos a continuación:

Radio Víctor, Majestic y Radiolas 44 y 46, en 740 kilociclos. Atwater Kent, en el número 42 del "Dial".

EL FUEGO DESTRUYO COMPLETAMENTE UN TALLER Y ALMACEN DE MADERAS

Las llamas, se trasmitieron al edificio contiguo, habitado por dos familias que milagrosamente escaparon del peligro

ESPECTACULAR SALVAMENTO DE UN ENFERMO

Por espacio de veinte minutos faltó el agua, impidiendo la ímproba labor de los bomberos. Hubo varios heridos leves

Pocas veces la ciudad de la Habana ha presenciado un espectáculo como el de ayer en la desastrosa conflagración ocurrida en el taller de maderas, propiedad del señor Julio Alvarez Cuenca, radicado en la calzada de Cristina, números 7 y 9, casi esquina a San Felipe. En pocos momentos el voraz elemento hizo presa del maderamen, que vino a tierra hecha añicos, con estrépito, sembrando la confusión y el espanto entre los que presenciaban aquello, sin que pudieran evitarlo por algún tiempo, a pesar de la pronta llamada del material de bomberos, que se comportó heroicamente y de la eficaz ayuda de las autoridades y el pueblo, debido a la falta de agua, que se dejó sentir ayer más que nunca.

Las primeras noticias del siniestro.— El teniente de la Octava Estación de Policía, Pelayo Vigil, recibió del vigilante 424 José M. González, de posta en A. de México y Castillo, aviso de que las naves del taller de maderas de referencia se encontraban envueltas en llamas, próximamente a las once y media de la mañana, por lo que inmediatamente se constituyó a fin de levantar las primeras diligencias. El recto juez de Instrucción de la Sección Quinta, doctor Raoul V. Pichardo, también fué avisado, concurriendo acto seguido, con el secretario señor Alfredo Loret de Mola, haciéndose cargo de las actuaciones. Simultáneamente fueron avisados los Cuarteles de Bomberos del Cerro, de Correales y de Magoon, así como el cuerpo médico de los mismos, doctores Broderman y Mencía, haciendo acto de presencia dichos facultativos, la bomba número 2 del Cerro, al mando del capitán Bruch; la número 8, de Correales, con dos mangueras, al mando del teniente Carrasquillo y el carro escalera número 4, de Magoon, con todo el personal del caso, comenzando la ardua labor de extinción.

La falta de agua. — Allí estaba también el comandante Azcarreta, segundo jefe de bomberos, quien dió las órdenes del caso, avisando al acueducto de Vento a fin de que se diera el mayor caudal de agua; pero, en vano: por espacio de veinte minutos las mangueras no daban agua, haciéndose inútil la labor de los bomberos, quienes, con sus hachas, derrumbaban cuanto a su paso encontraban a fin de localizar y extinguir el fuego. Llegó al fin el agua y continuaron su labor titánica los bomberos y, sobre todo, la labor de salvamento de las personas que habitaban en la casa contigua, o sea el taller de maquinarias del señor Mario Emilio Gómez, sito en la esquina de San Felipe, y la familia del señor Pablo Pruna, que habita en los altos del taller, salvamento que fué espectacular, como ya describiremos.

Dominado, al fin, el siniestro. — Tras ímproba labor, que duró varias horas, pudieron los bomberos dominar el incendio, que sólo pudo extenderse a parte de la nave, sin que sufrieran deterioros las oficinas del fondo, algo aisladas, ni tampoco las paredes del frente de las calles, ni las casas colindantes, como tampoco los inmensos lotes de madera que allí existen. Pero fueron destruídos todos los hilos y cables que cruzaban el edificio, así como diversas pertenencias del propietario del taller, entre ellas un automóvil Packard.

Se constituyen las autoridades. — Como demostración de la importancia que tuvo el siniestro, hemos de hacer notar que en el lugar del hecho se constituyeron el alcalde municipal doctor Miguel Mariano Gómez, quien dictó órdenes oportunas; el inspector del Segundo Distrito, comandante Joaquín Estrada Mora y el capitán Corrales, de la citada Estación.

Numeroso público acudió. — Las llamas, que podían observarse a mucha distancia, atrajeron a numeroso público, que se situó en las calles contiguas y que contribuyó a la extinción del fuego. El tráfico de vehículos y particularmente el de tranvías eléctricos, quedó suspendido por cerca de dos horas, dictando las órdenes para su descongestión la policía, secundada por los inspectores de la Havana Electric, señores Arturo García, Manuel Díaz y Fermín Valle. A lo largo de toda la calzada de Cristina, desde los cuatro caminos hasta el Puente de Agua Dulce, se veía una interminable fila de tranvías, llenos de pasajeros, que, precisamente a esa hora, de salida de las oficinas, se dirigían a sus hogares a almorzar...

Salvamento espectacular. — Lo fué el que se realizara al señor Eduardo Yero, residente, desde ha pocos días, en los altos del taller referido y el que, enfermo, vino de Candelaria a la Habana, para continuar su curación. En la casa habitan Pablo Pruna, con su esposa Clara Hernández, el señor Yero y su esposa Rosa Pruna; dos niñas, hijas del matrimonio Pruna Hernández, llamadas María y Zenaida, de cuatro y seis años, respectivamente, no estaban, por feliz coincidencia, en la casa por haber ido a Candelaria a casa de sus abuelos.

Cuando se vió que estaba en peligro la casa y que ya la escalera, que es de madera, amenazaba derrumbarse, pues las llamas la destruían furiosamente, el señor Yero, postrado y sin poderse apenas mover, fué recogido por sus familiares y, bajado con grandes cuidados por la escalera, que a cada paso crugía, hasta llegar al piso bajo, casi envuelto todos en llamas, siendo llevados a la casa Vigía, número 16, letra A, a casa de sus familieres, donde se le prodigaron al enfermo los más solícitos cuidados.

El taller El Amigo del Chauffeur. — En los bajos de la casa anterior existe el taller de máquinarias denominado El Amigo del Chauffeur, propiedad del señor Mario Emilio Gómez, quien reside allí en compañía de su esposa la señora Carmen López, un hermano de aquel nombrado Máximo Gómez y una anciana veterana, Antonia Cruz. Los señores Gómez, son dignos hijos del Generalísimo de nuestras fuerzas libertadoras, Máximo Gómez, y desde hace quince años se hallan en Cuba, a la que consideran su verdadera patria. En el taller libran su subsistencia, con la venta, a precio módico, de maquinarias para automóviles y reparación de los mismos. El señor Gómez sufrió bastante perjuicios, considerándolos en quinientos pesos.

La actuación del Juzgado. — El doctor Pichardo y el secretario Loret de Mola, comenzaron su labor judicial, tomando declaración a las personas que pudieran conocer sobre los hechos.

Compareció Julio López Tomás, de la Habana, de cuarenta y dos años, del comercio y vecino de Pasaje Yayabo, 4, encargado del taller, quien manifestó que estimaba que el autor del fuego lo fuera un sujeto al que conoce por Reynaldo, que, sin duda, agregó, arrojara una colilla de cigarro. Que el edificio no estaba asegurado y era de la propiedad de Julio Alvarez Cuenca, vecino de San Nicolás 26, el cual no tiene deudas.

El acusado Reynaldo, niega. — Después se tomó declaración al acusado, que dijo nombrarse Reynaldo Terry Sarría, de Santa Clara, vecino de Suárez 108, carpintero del taller, el que expresó que estando en los servicios sanitarios oyó gritos de fuego, acudiendo presuroso a extinguirlo, al igual que los demás, negando que hubiere arrojado colilla alguna de cigarro.

También prestaron declaración otros obreros del taller, quienes ignoran el origen y causas del siniestro.

Los lesionados en la conflagración.— Hubo lesionados, afortunadamente leves: Angel Riera, chofer del comandante Azcarreta, quien sufrió quemaduras en la cabeza, cara y manos, de carácter leve, en su afán de compartir la responsabilidad de su jefe, al caerle encima un trozo de madera incendiado; y José Valdés Font, bombero número 7, del Cuartel de Correales, quien también se quemó levemente las manos. Fueron asistidos por los doctores Broderman y Mencía.

Otros detalles más. — Parece ser que el incendio comenzó por la barbacoa de la nave, tomando gran impulso a causa del viento reinante y de la falta de agua que apuntamos.

El terreno en que está enclavado el taller es de la propiedad del doctor Gustavo de los Reyes, y se estima su valor en trescientos cincuenta mil pesos. No se han podido determinar las pérdidas que sufriera Alvarez Cuenca, toda vez que se encuentra enfermo e imposibilitado de conocer los detalles.

Merecen especial mención, por su labor, los obreros de dichos cuarteles de bomberos, así como los choferes Domingo Ramos y Ricardo Trujillo y el sargento Ferrán, de la Octava Estación.

El Juzgado dispuso se mantuviera la vigilancia del edificio, así como de la caja de caudales, que no sufrió deterioro alguno. El doctor Pichardo practicó una inspección ocular y ha dictado las órdenes oportunas para el esclarecimiento de los hechos, y la citación de numerosas personas a fin de determinar las circunstancias, origen y causa del incendio.

La Lluvia en la Rpca.

Según los partes recibidos en la Secretaría de Comunicaciones, procedentes de las distintas estaciones telegráficas de la República, en las 24 horas del martes no llovió en el área de las provincias de Pinar del Río, Habana, Matanzas y Santa Clara.

En la provincia de Camagüey, llovió mucho en Contramaestre y Santa Cruz del Sur y poco en Central Najasa, Elia, Martí, Santa Marta y Jobabo.

En la provincia de Oriente llovió mucho en Baire, Biram, Bueycito, Candonga, Centro América, Central Rey, Dos Caminos, Ermita, Guisa, Ingenio Oriente, Jamaica, Jiguaní, Maffo, Mayarí, Miranda, Palmarito de Cauto Palma Soriano, San Germán, San Pré, Santa Rita, Veguitas, Victoria de las Tunas, Yara y Báguanos.

M.E.C.D. 2016

DIARIO DE LA MARINA

FUNDADO EN 1832

Dirigido hasta 1919 por D. Nicolás Rivero y Muñiz

OFICINAS:

Habana, Prado 103. — New York, 516 Fifth Ave.

Editado por la Compañía DIARIO DE LA MARINA (S. A.) cuyo programa consiste "en la defensa de los intereses generales y permanentes de la Nación cubana, de los especiales de la colonia española establecida en la misma y de la unión y armonía entre los diversos elementos que conviven en el país.—Artículo 1o. de los Estatutos.

TELEFONOS:

Administración y Anuncios	A-5334
Dirección	A-4151
Redacción	A-0301
Quejas	M-8404
Rotograbado	M-6844
Imprenta	M-9665
Anuncios Clasificados y de	A-1014
Suscriptores	A-3333
Deportes	A-4732
Radio	M-7714

PRECIOS DE SUSCRIPCION:

HABANA		PROVINCIAS	
1 mes	$ 1.60	1 mes	$ 1.70
3 idem	" 4.80	3 idem	" 5.00
6 idem	" 9.00	6 idem	" 9.50
1 año	" 18.00	1 año	" 19.00

EXTRANJERO

1 año	$ 21.00
6 meses	" 11.00
3 meses	" 6.00

La rebaja de sueldos a los empleados

EN el mensaje dirigido por el Presidente de la República al Congreso con motivo de la apertura del período legislativo, se hace referencia a la rebaja de sueldos a los funcionarios y empleados del Estado, y se dice que deben procurarse medidas que hagan innecesario volver a cercenar los emolumentos de los burócratas.

Se expresa también, según el extracto del referido documento publicado en este periódico, que el Ejecutivo tiene en estudio planes para evitar un nnuevo reajuste, lo cual, dicho sea de paso, es muy alentador para los servidores del Estado, entre quienes existe el temor de que haya necesidad de repetir la rebaja de sueldos.

Ciertamente es indispensable introducir todas las economías posibles en los gastos públicos, y como los servicios no pueden sufrir detrimento, no queda más remedio que buscarlas en las asignaciones para personal. De ahí que el reajuste haya empezado por los sueldos, con lógico sentimiento por parte del Ejecutivo, quien obra muy cuerdamente al tratar de desarrollar planes que eviten una nueva mutilación en los ingresos de los burócratas dependientes del Estado.

No sabemos qué planes son los que se acarician con ese loable propósito, pero pensamos que no pueden basarse en el arbitrio de reforzar las rentas fiscales por medio de aumentos en la tributación, porque la capacidad contributiva del país no lo permite y porque, en definitiva, eso sería agravar la situación del mismo Tesoro, que precisamente se resiente a causa de la merma de sus ingresos, originada no por otra cosa que la contracción de los negocios, es decir, por la situación de crisis en que se halla la nación y que lógica e inevitablemente repercute en la Hacienda Pública.

Crear un nuevo impuesto o aumentar cualquiera de los existentes, equivaldría a estrechar más el círculo vicioso en que, con la implantación de tributos que notoriamente encarecen la vida y dificultan el trabajo, nos hemos ido encerrando. Si algo hace falta es ordenar la tributación con miras a estimular juiciosamente y con sentido práctico el fomento de la riqueza pública y aliviar al pueblo de las cargas que lo abruman, por no descansar en principios de equidad y por no responder a otro fin que el de robustecer las rentas del Estado, a costa del empobrecimiento de la Nación.

El hecho de que se piense, al parecer seriamente, en la necesidad de acometer la reforma del sistema tributario, que no es más que un conjunto de medidas inarticuladas debidas muchas de ellas a necesidades fiscales del momento, demuestra que ese sistema adolece de defectos capitales que lo hacen perjudicial. De otro modo no se explicaría el propósito de modificarlo ni la acción que en apoyo de ese propósito vienen desplegando diversas corporaciones de carácter mercantil por lo que dañan determinados impuestos a los elementos por ellas representados, mejor dicho, por los procedimientos que se emplean para inspeccionar el cumplimiento de las reglas a que están sujetas las tributaciones a que aludimos, pues en definitiva pesan sobre el pueblo.

Nos parece cosa fuera de toda duda, que en los planes que estudia el Ejecutivo para evitar un nuevo reajuste, no ha de figurar la creación de un solo impuesto, porque difícilmente lo resistiría el país. Si acaso, lo que pudiera hacerse es transformar algunos de los más gravosos que existen, para que resulten equitativos y llevaderos. Pero desde el punto de vista del interés de la Nación, si eso es muy importante, lo es más aún que la obtención de las economías precisas, el que a la vez se procure ir a un alivio en las cargas públicas. Lo primero es fácil de lograr a la larga, en lo que respecta a los gastos de personal, sin acudir a otro reajuste en los sueldos; lo segundo no lo juzgamos imposible con un poco de buena voluntad y otro poco de dominio en la materia.

Hemos dicho que es fácil lograr a la larga la aminoración de los gastos de personal y vamos a indicar cómo puede llegarse a ese resultado. La cosa es muy sencilla. Basta con acordar que toda plaza que vaque por cualquier causa, se amortice, salvo que sea de absoluta necesidad mantenerla, y que en este caso, se corra rigurosamente el escalafón a fin de ver si es posible suprimir entre los de menor categoría algún puesto. Con eso, a la vuelta de varios años quedaría reducida la burocracia a lo estrictamente indispensable, y entonces cabría retribuir mejor los cargos para exigir más eficiencia en el trabajo.

Con esto no se infiere perjuicio a nadie y se va rectamente a algo que es de positiva conveniencia: al decrecimiento gradual de la empleomanía, en forma natural por demás, sin que sufran quebranto alguno los servicios. Nos parece que este es un modo práctico de buscar economías en los gastos públicos. No se lograrán tan rápidamente como fuera de desear, pero, en cambio, no se lesiona ningún interés legítimo ni se llevará a los empleados a la situación difícil que les crearía una nueva aminoración de sueldos. Por obvios motivos más vale que haya los precisos y bien pagados, que muchos y mal retribuídos.

Vaya la sugestión por si de algo puede valer, y reiteremos una vez más nuestros sinceros aplausos al Ejecutivo por estar ocupándose en el estudio de un problema tan importante como el de aminorar los gastos públicos sin volver a tocar los relativos a personal, porque el contragolpe lo recibirían la industria y el comercio, y con ellos el mismo Estado, ya que si los negocios decaen, y necesariamente tendrían que decaer al disminuir el poder adquisitivo de una clase social tan numerosa como la de los burócratas, decaerían también las rentas fiscales.

ABOLICIONISMO E INDULTOS

Anecdotario Cubano. — Por GABRIEL CAMPS

Non bene pro toto libertas venditur auro. —Horacio.

NO está mal, tratando de libertad y cautiverio, empezar con una cita de Horacio. La señorita Elena Rosa Hernández, hija del bien conocido millonario de la jurisdicción de Colón, D. Mariano Hernández, después de hechos sus estudios en New York, regresó a Cuba, en compañía de su apoderado D. Juan Manuel Macías, y su familia. Adquirió la señorita los ingenios "Socorro" y "Dolores", en Quivicán, que se refundieron en un sólo batey, con la denominación de "Mi Rosa", y como había que realizar grandes instalaciones, su primer impulso fué poner en venta la espléndida "negrada" de los ingenios, que ascendía a más de doscientos negros, varones y hembras, para recaudar efectivo y en atención a que, ciegos y decididos abolicionistas, repulsaban ella y su apoderado, el trabajo forzado de la esclavitud.

Se anunció en los periódicos la venta de la "negrada", y antes de terminar el anuncio, vino el arrepentimiento a la abolicionista, que determinó, en lugar de la venta, darles gratuitamente, la carta de libertad.

La casa Rodríguez y Hermanos de Sagua la Grande, respondió al anuncio y comisionó para el examen y compra de los negros, a Francisco de P. Machado, que llegaría a ser secretario del Despacho de José Miguel Gómez. Machado se apareció en "Mi Rosa", con un experto Mayoral y su Contramayoral como tasadores.

Todos quedaron satisfechísimos del negocio, pues los negros eran jóvenes, fuertes y sanos, sin la más leve tacha, "negrada" flor. Ya no eran, como sus padres, "huesos en costal", sino criollos y reyollos.

Durante la comida, en la vivienda, la señorita dijo en correcto inglés a una de las hijas de Macías: "—Parece increíble que este joven bien portado se ocupe en esta clase de negocios; no sabe que la venta que yo voy a hacer es libertar a estos desgraciados".

Machado, que sabe también inglés, oyó y entendió perfectamente el propósito de la señorita. No dijo nada; pero al día siguiente vió en la Habana al Lcdo. Bruzón, el abogado de la casa, a quien expuso que se retiraba de la compra, pues aunque los negros eran magníficos, no quería ponerse en ridículo, después de la conversación que había sorprendido.

Y en efecto, el día señalado para la venta, fué el del otorgamiento de la libertad de los esclavos. Gracioso desprendimiento que equivalía a bastantes miles de pesos fuertes!

El rasgo de la señorita fué muy encomiado por la prensa autonomista, y la Junta Central, en pleno, días después se trasladó al ingenio para felicitarla, y debajo de la Salvadera se celebró un convite opíparo, de cuyas sobras también gustaron los afortunados negros que acababan de ser manumitidos.

Ni un solo negro se ausentó, ni quiso disfrutar de la libertad formal, que vino a ser meramente escriturraria.

Se crearon, en el ingenio, para ellos, colonias de media y una caballerías de tierra y siguieron los libertos agradecidos llamando a Elena "Niña" y "Su Mercé".

Si alguien va al Central "Occidente", antes "Mi Rosa", y tropieza con algún negro que se apellide "Puig" u "O'Reilly", ya sabe que es un resíduo de aquellos negros o bien un sub-resíduo.

La Salvadera fué el árbol de la libertad, en la provincia de la Habana. Los negros de Cuba no harían nada de más visitando la Salvadera, de la que es probable que sea hoy la primera vez que la han oído mencionar.

—x x x—

En la gobernación del General Gómez, si no de un modo expreso, de hecho, tanto Barraqué como el sub-Secretario Mañas, habían delegado en mí, que era Director de Justicia, la facultad de dictaminar en los expedientes de indulto, y como me ví revestido de poder, quise despacharme a mi gusto y lo logré a satisfacción. Léase la prensa de aquellos días. Decía Pittaco, uno de los siete sabios de Grecia: "Si queréis conocer a un hombre, dadle poder."

Bien pronto me conocieron en los Tribunales y en el Departamento. En los Tribunales, porque yo indultaba a diestro y siniestro; porque no encontraba delito grave casi nunca y los menos graves se me antojaban faltas y merecí siempre la aprobación de los Magistrados del Supremo, y de un modo efusivo de Govín y de Ferrer y Picavia, y sobre todo del Fiscal Travieso, insigne jurista, torpemente postergado.

En el Departamento, porque yo despachaba muy pronto, a puertas abiertas y diciendo que sí a todo, la gente menuda de la casa, me puso de mote: "Delo por hecho".

Accedía a todos los pedimentos porque me daba exacta cuenta de que el público era el amo y yo el criado, el siervo.

Mi conducta era un reflejo. Hubo en la Habana un Juez que se llamaba Pellijero de Lama, que proveía de conformidad con todo lo que se le pedía, porque pensaba que el que pide siempre tiene un principio de razón, y que los empleados están para el servicio público y para subsanar errores, que no es lo mismo que crear dificultades o dilaciones. Y que siempre se puede o se debe rectificar.

Desde que Cuba es república soberana e independiente, el pueblo no hace más que salvar obstáculos. Todos los mandarines dicen no: pocos, sí; y el grueso de los pacatos, ni si, ni no. ¡Mañana!

—x x x—

Una vez indulté a un sentenciado. Su pobre padre, acompañado de mi amigo Joaquín Coello, estuvo a darme las gracias, y puso sobre mi mesa veinte centenes. Con voz alterada, porque tanta belleza no podía ser para mí, dije a aquel pobre hombre: —Amigo mío, guárdeselos; yo no los puedo coger, porque si lo saben me regañan. Otro que no yo, sabe Dios lo que hubiese hecho, porque se figuran bajados del cielo y que los desacatan. Salvo accidentes, por supuesto.

—x x x—

Señor Director, yo quisiera esto. Delo por hecho.

Señor Director: pido el indulto de mi hijo. Delo por hecho.

Cuando cesó Barraqué, continúe de Director, porque me sostenía el Presidente, aunque los Secretarios sucesivos tenían sus amigos y me ignoraban.

Con ese motivo, encantado, me pasaba las horas de oficina, charlando con el Secretario de Estado, Manuel Sanguily, que me hacía la merced honrosa de su estimación y aprecio. Llegó a tanto nuestra mutua simpatía, que subía al piso alto donde estaba **Justicia,** para que bajase a su despacho, a disputar. De la discusión brota la luz.

Una vez, en tiempos de Barraqué, era Secretario interino Sanguily, y se nos presentó una madre desolada a pedir el indulto de su hijo.

Dije a aquella señora: Dé por hecho el indulto, váyase tranquila.

—¿Cómo se atreve usted a ese ofrecimiento sin ver la causa?—me dijo Sanguily.

—Mire usted, esa pobre mujer, ha llegado a nuestra presencia temblando; hace un mes que sueña con el paso que acaba de dar; ha sacado del fondo del baul, por el buen parecer, sus mejores trapitos. ¿Qué gano yo con razonarle? Así se ha ido tranquila y alegre, y luego cumpliremos lo que el deber imponga. ¿A qué añadir, innecesariamente, aflicción al afligido? ¿Quién es capaz de vaticinar lo que ocurrir puede de hoy a mañana?

Estoy muy viejo para alabarme; ya no me importan las censuras, ni me interesan un pito los elogios; pero deseo que en estas anécdotas resplandezcan los hechos como fueron.

Sin que yo esté seguro de si lo fueron para bien o para mal, porque no he de ser juez de mí mismo.

Polemicas Sobre los sin Trabajo

Por LUIGI BARZINI.—(Propiedad literaria asegurada)

DURANTE algún tiempo se creyó que las matemáticas no eran cuestión de opiniones. Hoy, por el contrario, juzgando por las diarias controversias que se entablan y las cifras que se dan acerca del desempleo en los Estados Unidos, creemos que es perfectamente propio el discutir en números.

Todos los departamentos interesados en los problemas del trabajo están más o menos de acuerdo en la cifra de los que se hallan actualmente sin trabajo en las varias ramas de la industria. Mientras algunas personas consideran la situación del desempleo como temporal únicamente y sin motivo para intranquilizarse, otras declaran que empeora rápidamente poniéndose cada día más peligroso, no sólo para el trabajo especializado sino también para aquellos que no son más que mano de obra en cualquier lugar.

¿Cuál es la verdad? Es difícil ver el aspecto del asunto. Del desempleo se forma un argumento demasiado utilizado por los políticos.

En Washington, en los más centrales círculos de la administración de Hoover, elegida para la estabilización de la prosperidad, naturalmente, se oyen los más optimistas rumores. Con la regularidad de los boletines del Tiempo que van marcando y anunciando los cambios de las condiciones atmosféricas, las noticias que se mandan para información anuncian la próxima llegada de una nueva Primavera para el mundo de negocios americano. Con la misma regularidad el partido de oposición contesta con criticismo y réplicas pintando la situación con siniestros colores.

Estas controversias son indudablemente las señales de una situación tensa y delicada. Es inevitable que la crisis que estalló a finales de 1929 traiga más vastas consecuencias. El organismo económico americano permanece fundamentalmente intacto. Mirando hacia el futuro podemos ver que ha sido reforzado y curado. Pero aquella crisis ha causado un laborioso proceso de reajuste que no podrá completarse en unas cuantas semanas y continuará a través de más o menos intensas fluctuaciones, causando innumerables dificultades en las diversas clases de la población.

Cuando el Presidente Hoover tomó las riendas de los negocios de la nación en el momento de peligro, sabiamente contribuyó a defender el optimismo que viene a ser el principal factor psicológico del éxito americano. No solamente era necesario salvar la estructura económica, la cual era capaz de resistir la más recia tempestad, sino también, y sobre todo, suavizar el golpe moral que podía desintegrar la energía humana que dirige el desarrollo prodigioso de la riqueza americana. Esta es la razón del por qué hay tantas opiniones sobre la presente situación, cuya diversidad no hiere tan duramente el estado mental.

Los diarios aparecen llenos nuevamente con profecías acerca del futuro. Se estudian ansiosamente las estadísticas, y los informes sobre la situación financiera de las primeras semanas del año son esperados con extremo interés.

¿En dónde está la verdad? Como siempre, en el intermedio. El desempleo existe y puede demostrarse. Es suficiente una mirada a nuestro alrededor para percibir cierta quietud en los negocios. Pero bajo la superficie se preparan profundas corrientes de energía, actividad y producción que corren y se extienden en un nuevo despertar.

Es posible de explicar la impaciencia de aquellos que viven esperando. Más así como sería ingenuo abandonarse al optimismo de la prosperidad, al permitir ser influídos por la exageración y alarma de los que ven solamente el lado oscuro de la vida sería deprimente y condenable en uno mismo.

Nueva York, Febrero de 1930.

(Copyright 1930 by Pallas Features Syndicate).

Prohibida la reproducción.

EFEMERIDES.- ABRIL 10 DE 1869

Asamblea de Guáimaro

El día 10 de Abril de 1869 es la fecha memorable de la Asamblea de Guáimaro. Explicaremos en pocas palabras lo que fué esta asamblea que tanto recuerda cuando se habla de la Guerra del 68. Desde el principio de la guerra, los departamentos estaban gobernador por juntas revolucionarias en cada uno de ellos, juntas que reunían todos los poderes; pero en el departamento del Centro, que correspondía a Camagüey se nombró en vez de una junta el Comité Revolucionario del Centro, que después fué convertido en una asamblea de representantes del Centro. La guerra se desenvolvía con mucha dificultad por la falta de unifcación y coordinación de los departamentos, así que pronto se sintió la necesidad de unificar el gobierno revolucionario.

Al efecto se convocó a todos los representantes de los distintos departamentos para reunirse y nombrar un gobierno central que unificara la acción de la revolución. El 10 de Abril de 1869, en el poblado de Guáimaro, se reunió la Asamblea. Esta adoptó la Constitución de la República, dividió la isla en cuatro Estados: Oriente, Camagüey, las Villas y Occidente; reconoció la bandera de Narciso López como la oficial de la República; y se eligió después Presidente al inmortal Carlos M. de Céspedes. El Gobierno quedaba constituído por una Cámara y un Poder Ejecutivo que residía en el Presidente. Pero en realidad todos los poderes pertenecían a la Cámara y el Presidente no tenía facultades sino muy limitadas. Esto se debió a las dos tendencias que se manifestaron en la Asamblea: la de los camagüeyanos, que querían un gobierno democrático por encima de cualquier otra consideración; y la de los partidarios de un poder unificado fuerte, que pudiera tomar rápidas disposiciones y que así lo exigía la guerra misma. En la Asamblea triunfaron los partidarios de la primera tendencia, de tal manera que José Martí, hablando de la misma, dijo que era "ensanche y hechura de la Asamblea de Representantes del Centro". Muchos atribuyen a esta organización adoptada en Guáimaro el fracaso de la Guerra de los 10 Años, ya que ésta se perdió, dicen los que así hablan, por las divisiones surgidas en el seno mismo de la Revolución.

CARTAS DE ALEMANIA

Por EUGENIO XAMMAR

POCOS días antes de dimitir el entonces Ministro de Hacienda, Dr. Hilferding, presentó al Reichstag un programa financiero en el cual figuraban, entre otras medidas, importantes reducciones de impuestos escalonados durante un período de cinco años. El programa financiero de Hilferding fué muy mal recibido. Todas las representaciones de las fuerzas económicas, sin excepción, coincidieron en considerar insuficiente el aligeramiento de las cargas tributarias propuesto por el Ministro. Insuficiente en términos absolutos e inaceptable, además, por la lentitud que se quería imprimir a la realización del programa. Los productores alemanes—la industria, el comercio, la agricultura—no podían esperar cinco años. Ni cuatro, ni dos ni ninguno. Se trataba de un caso de extrema urgencia. No había tiempo que perder. Era indispensable proceder a una considerable—e inmediata—disminución de los tributos. De lo contrario la producción alemana estaba amenazada de una catástrofe segura, inevitable, y con la producción la hacienda, el Estado, el país...

El Dr. Hilferding, médico socialista y eminente complementador de las teorías de Carlos Marx sobre el capital, no se atrevió a contraer tan graves responsabilidades y presentó la dimisión. Para substituirle como ministro de Hacienda fué designado el doctor Moldenhauer, diputado populista y profesor de ciencia del seguro en la Universidad de Colonia. Nadie lamentó con exceso la retirada de Hilferding, hombre muy capaz de escribir un libro clásico sobre "El Capital Financiero", pero mucho menos capaz de regir, con la debida energía, las finanzas maltrechas de un país en crisis continua. Era evidente que, al cabo de año y medio de gestión, Hilferding dejaba la Hacienda alemana peor parada de lo que la encontrara, y este hecho—sea cual sea la parte que en él tenga la fatalidad—nunca ha dado crédito ni prestigio a ningún Ministro de Hacienda. El nombramiento del Dr. Moldenhauer para suceder a Hilferding fué recibido con una explosión unánime de confianza y simpatía, debida en buena parte a la satisfacción que causaba la desaparición de su sucesor. Se esperaban del nuevo Ministro maravillas, pero el Dr. Moldenhauer tuvo el insuperable acierto de no alimentar estas esperanzas con promesas imprudentes. En su actuación como Ministro hubo de asistir el doctor Moldenhauer, pocos días después de haber tomado posesión del cargo, a la segunda conferencia de La Haya y el papel brillantísimo que en ella supo desempeñar como técnico y como negociador, como financiero y como diplomático, no se ha borrado todavía de la memoria de nadie. Su dominio de los problemas y su hábil flexibilidad en los debates fueron una revelación y el éxito de La Haya permitió al doctor Moldenhauer regresar a Berlín con su autoridad personal y ministerial acrecentada. Seguro ya de sí mismo y del terreno que pisaba, el nuevo Ministro ha acometido ahora la urgente—inaplazable—labor de reorganización financiera que heredó de su predecesor. Sus planes han quedado concretados en el proyecto de presupuestos para el próximo ejercicio económico. Y se da el caso extraordinario siguiente: El Dr. Moldenhauer no propone ninguna reducción de impuestos para el año próximo, ni la promete para los sucesivos. Anuncia, en cambio, el aumento con carácter permanente de varios de los impuestos existentes. En lugar de pagar menos, como pedían y esperaban, los contribuyentes alemanes pagarán más. Pero nadie pide la cabeza—la dimisión, queremos decir—del Dr. Moldenhauer. ¿Qué ha ocurrido?

En ninguna parte—¿hace falta decirlo?—han despertado los planes del Dr. Moldennauer el más ligero entusiasmo. En ciertos sectores, incluso entre los representados en el gobierno—socialistas y partido popular bávaro—la oposición a los mismos es manifiesta. Y, sin embargo, su aprobación, cuando menos en líneas generales, es cosa descontada, a pesar de lo cual nadie habla de catástrofes a plazo fijo ni anuncia para mediados del año corriente la ruina definitiva del país. Es cosa de volver a preguntar: ¿qué ha ocurrido?

Un Ministro de Hacienda ha tenido el valor de decir las cosas claras y de una vez. El déficit del presupuesto alemán para el año económico 1930-31 se elevaría a mil cuatrocientos millones de pesetas si el plan Dawes estuviera todavía en vigor. Ello vale tanto como decir que Alemania no hubiera podido pagar la segunda de las anualidades plenas previstas por el Plan Dawes y que los países acreedores hicieron muy santamente en sustituir el plan Dawes por otro plan más modesto, pero más fácil de cobrar. El Plan Young representa una economía de setecientos millones anuales en relación con el Plan Dawes, y deja reducido el déficit anual del presupuesto alemán a 700 millones de marcos. Ante esa poco sonriente perspectiva, es imposible soñar siquiera en reducir los impuestos. Hay que pensar, al contrario, muy seriamente en aumentarlos. Es lo que hace el doctor Moldenhauer, y nadie pide su cabeza porque todo el mundo se ha dado por fin cuenta de que no es posible hacer otra cosa.

¿Dónde encontrar ahora los setecientos millones que hacen falta para equilibrar el presupuesto y restablecer la normalidad de las finanzas alemanas? Una parte del déficit—250 millones—es debida a la situación desastrosa en que se halla la Caja Nacional de Seguros contra el Paro Forzoso. Las cuotas de obreros y patronos para este seguro fueron fijadas contando con una cifra máxima de 1.5000.000 obreros desocupados. Pero desde hace ya algunos meses, el número de obreros en paro forzoso pasa de dos millones y la Caja hubiera tenido que declararse en quiebra de no haber facilitado el gobierno las sumas necesarias. Para enjugar los 250 millones de déficit de la Caja de Seguros contra el Paro Forzoso propone el Dr. Moldenhauer una operación de crédito con otras dos Cajas de Seguro Social (Seguro contra Invalidez y Seguro contra la Vejez para empleados de comercio) cuya situación es relativamente próspera. Pero una vez realizada esta operación, queda todavía un déficit de 450 millones de pesetas que el Ministro se propone eliminar introduciendo cien millones de economías en los presupuestos de gastos de diversos ministerios, y elevando los impuestos sobre la cerveza y el giro comercial en forma que el rendimiento anual de cada uno de ellos aumente en 180 millones de marcos. Si el aumento del impuesto sobre el giro comercial es considerado como inaceptable, propone el Ministro aumentar en doble proporción el impuesto sobre la cerveza y elevar al mismo tiempo los derechos de aduana sobre el café y el té para contrarrestar la posible disminución en el consumo de la bebida nacional que la imposición excesiva pudiera provocar.

LA MODA EN PARIS

Por PAULINA DE LACALLE

AUNQUE la moda nos ha acostumbrado durante los últios años a las siluetas altas y finas, tanto, que pudimos creer en algún tiempo que aquello no parecía real y que ya no podría pasarse de los límites alcanzados en ese sentido, ahora, al ver las colecciones presentadas por los modistos parisinos para la primavera que se avecina, y al presenciar el desfile de tanto y tanto modelo en líneas altas y extra esbeltas, nos damos cuenta de que el nombre bastante cursi y superlativo de "magos de la costura" que a veces hacen cosas imposibles como ésta de dar importancia y chic a una silueta que de no ser tratada con tanto arte y buen gusto resultaría un verdadero adefesio.

"Mlle. La Mode 1930 es una hija de las Hadas, divinamente delgada, pero no a manera de un palo de escoba. No. Su delgadez tiene toda la belleza de la esbeltez griega con toda la gracia de sus curvas naturales. Su peso es mayor que el de "Mlle. 1929", lo que en nada hace desmerecer su figura porque es lo bastante alta para que el aumento de peso le preste mayores atractivos.

Apunte del modelo estilo griego que se cita en esta crónica.

No debemos por tanto extrañar el que teniendo esta figura como fuente de inspiración los creadores de modelos hayan presentado tantos de ellos inspirados en el estilo Helénico. Pero estos artistas parisinos son creadores, no copiadores; por consecuencia, esta influencia griega se presenta modernizada en forma que podría compararse a la adoptación del estilo arquitectónico griego a un rasca-cielos. Lo que la moda procura conservar en toda su pureza es la belleza de la larga línea griega con sus drapeados y libertad de movimientos. Parece que estos creadores han tenido muy en cuenta el espíritu sportivo de la juventud femenina moderna, comparable sólo en la historia de la civilización con el de las jóvenes de la antigua Grecia que tanto cultivaban los juegos atléticos y que por lo tanto tenían necesidad de que sus vestidos no estorbaran la libertad de sus movimientos. Por consiguiente, los modistos, al adoptar el estilo griego a nuestros vestidos procuran que la relativa libertad que la mujer ha alcanzado en su indumentaria y con la que tan feliz se siente, no resulte coartada ni amenazada.

Pero entendámonos: no es que la moda quiere que juguéis tennis o golf ataviadas con túnicas griegas. No es en los trajes para la práctica de sports donde el estilo griego ejerce su influencia; pues en modelos de ese tipo apenas si tal influencia se hace notar. La influencia griega en la moda 1930 se hace sentir en los modelos para noche y algunos para tarde.

Independientemente de esta última observación hay que hacer constar que en todas las modas para esta primavera se observa la influencia griega en la mayor longitud que se concede a la línea de la pierna, con más falda y menos cuerpo que anteriormente. Otra manifestación de esta influencia es la desaparición en la inmensa mayoría de los modelos de los efectos ceñidos a la figura. Los drapeados reemplazan en las blusas o cuerpos a los entallados haciéndolas más cómodas y graciosas. Las faldas son anchas; con frecuencia muy abundantes en tela; pero de silueta fina. Los corsets y los cordones o los broches son innecesarios en el ochenta por ciento de los nuevos modelos.

Las mangas, como siempre, juegan un papel muy importante en la moda. La que impera en las nuevas colecciones es la manga corta. Hay capas-mangas muy graciosas y que dejan los brazos en gran libertad. Y aunque no faltan modelos con manga larga, éstas, en la mayoría de los casos, son anchas y —pudiéramos decir—flotantes. Habiendo casas como Lavín, que presenta verdaderas mangas de angol, cuyo origen griego es indudable.

Por ahora los modistos parecen reconocer que no se debe tratar de corregir la obra de la Naturaleza y que la cintura debe estar donde ella la colocó. Por consiguiente para ser chic ahora hay que usar la cintura alta. Para adaptarla, sin desventaja, a todas las figuras, París recurre a veces a cinturas griegas dobles sencillamente o dobles cruzadas. Cinturas drapeadas sin cinturones, capas, paneles, boleros, etc., sirven en muchos casos para corregir u ocultar efectos desventajosos de la cintura alta.

En cuanto a la longitud de las faldas, tengo que repetir lo que ya he dicho en alguna de mis últimas crónicas. Las nuevas colecciones consagran tres diferentes longitudes: casi a media pierna para calle durante el día; en altura variable desde el tobillo a veinte y cinco centímetros del cuello para tarde, y a la altura del empeine del pie para noche. Esta longitud de las faldas para tarde y noche son las que permiten que la nueva silueta alta tenga su mayor gracia artística. Se presentan modelos con cola; pero la opinión general es que no tendrán gran aceptación salvo para grandes solemnidades; pues se estropean muy fácilmente y además resultan altamente incómodos en muchos casos.

Para que mis lectoras se formen una idea de a dónde llega la gran influencia del estilo griego en muchos modelos, acompaño un apunte de un ensamble para verano, creación de Susanne Talbet en crepé azul marino estampado con diminutas flores rosa y con bordes de este mismo color. Está fruncido en el escote a una banda rosa también. En las sisas otra banda del mismo color dan la impresión de mangas, aunque apenas cubren los hombros. Dos cintas rosa, anudadas en el frente, marcan una doble cintura. El chal del mismo género que el traje, es Neo-Griego-Directorio. Los pies van calzados con sandalias griegas de cabritilla azul marino sobre raso-beige.

M.E.C.D. 2016

EL PITCHER BURLEIGH GRIMES CAMBIADO AL BOSTON

LOS DIEZ MEJORES MOSCAS

De acuerdo con la selección hecha por los expertos del Collyers Publishing Co. y la aprobación oficial de la Asociación de Boxeo de Pennsylvania y Rhode Island, son los siguientes los mejores diez boxeadores del peso mosca (flyweight) en estos momentos:

(Servicio exclusivo del DIARIO DE LA MARINA)

1.—Fr. Genaro.
2.—Midg. Wolgast.
3.—Black Bill.
4.—Willie Davies.
5.—Speedy Dado.
6.—Fr. Bellanger.
7.—Steve Rocco.
8.—Pablo Dano.
9.—Johnny McCoy.
10.—Ivon Trevedie.

SE PREPARA YA PARA SU PELEA DEL 28 DE MAYO, VIC. CAMPOLO

El argentino se entrena secretamente con media docena de sparring partners

NUEVA YORK, abril 9 (A. P.) — Aunque Victorio Cámpolo no se volverá a poner guantes de seis onzas en actitud belicosa, frente a un adversario de valer según el Garden, hasta el 28 de mayo, el esbelto mozo ya ha comenzado a prepararse para tal batalla y todas las tardes, cuando los jóvenes gladiadores abandonan el Gimnasio Pioneer, Victorio y su séquito de media docena de argentinos, entran por una puertecita ignorada del gimnasio y allí, sin testigos, se entrega el gigante a la agradable tarea de golpear el saco pesado y hacer el box de sombra.

La pelea del 28 de mayo será la tercera y penúltima de las cuatro que tiene contratadas Cámpolo con el Garden. Por tal pelea recibirá Cámpolo la sumita de veinte mil dólares. Luego le quedará la última pelea de las cuatro contratadas, la cual se celebrará al aire libre y la bolsa del argentino será una participación de un veinticinco por ciento.

Es casi posible que esta pelea al aire libre la haga Vámpolo con Don Primo Carnera, el monumental tragador de palomas veneciano. En el Garden se ha hablado mucho de una pelea final entre Victorio y Paulino, pero ni uno ni otro se halla muy dispuesto a celebrar tal fiestecita, prefiriendo reservarla para el año entrante en Buenos Aires, donde el Lungo juzga que la bolsa llegaría al medio millón de pesos.

RAUL LEZCANO que se batirá en el programa del sábado en Arena Polar con el aragonés de Regla Saturnino Tiberio.

Primeros Juegos de la Season

El próximo día 15 quedará oficialmente inaugurada la temporada de base ball en las Grandes Ligas, habiéndose anunciado para ese días los siguientes desafíos:

LIGA AMERICANA

Cleveland, en Chicago.
St. Louis, en Detroit.
N. York, en Filadelfia.
Washington, en Boston.

LIGA AMERICANA

Filadelfia, en Brooklyn.
Pittsburgh, en Cinci.
Chicago en St. Louis.
Boston en N. York.

ANARANJADOS Y ROJOS VENCIERON ANOCHE EN SUS ENCUENTROS DE B· BALL

El conjunto Anaranjado ganó el game en el último minuto, y el Rojo aprovechó a última hora un buen rally sobre sus contrarios.—Enrique L. Bru actuó de referee.—Varias notas

Los aficionados al basket ball fueron testigos anoche de dos magníficos encuentros que tuvieron lugar en el flor del Club Deportivo de Asturias en opción al campeonato inter-socios de esa simpática entidad.

En ambos encuentros se jugó baskekt de altura, y en uno de ellos, en el ofrecido por los Anaranjados y Verdes, se registró un bonito duelo entre ambos quintetos, habiéndose jugado mucho por los players de ambos fives. El triunfo correspondió a los Anaranjados, 24 por 22; pero no fué sin antes recibir un susto de liga grande.

En el segundo encuentro ganaron los Rojos, 30 por 27, habiéndose distinguido notablemente el trabajo de Armesto, Buillas y Bernardino Rodríguez.

Tejero y Morillas fueron los mejores del equipo Anaranjado en su apretado éxito frente al equipo Verde.

Enrique Brú actuó de referee y lo hizo admirablemente.

Pepe Rubio.

ANARANJADO

	F.G.	Fog	G.C.
J. Morilla, F	2	2	1
J. Tejero, F	3	3	3
J. A. Pérez, C. G	1	3	2
R. Giménez, G	0	1	4
A. Caraballo, C. F	0	1	1
M. de Oca, C	1	0	0
P. Linares, G	0	0	0
Totales	7	10	11

VERDE

	F.G.	Fog	G.C.
N. Moreno, F	1	2	2
M. García, F. G	1	2	1
A. Menéndez, F	0	0	0
A. Suárez, F	1	1	2
J. Santana, C	3	1	3
T. Rodríguez, G	2	0	3
G. Sánchez, G	0	0	3
Totales	8	6	14

Resultado final

ANARANJADO	24
VERDE	22

ROJO

	F.G.	Fog	G.C.
A. Armesto, F	2	2	1
A. Buillas, F	4	2	1
B. Rodríguez, C	3	0	3
C. Incera, C	0	0	0
C. Valiente, G	0	2	1
J. Benz, G	0	0	1
M. Sigler, G	0	1	0
J. Iglesias, G	2	1	3
Totales	11	8	10

AZUL

	F.G.	Fog	G.C.
R. Menéndez, F	4	3	2
A. Mora, F	3	2	3
Riera, C	0	0	1
E. Moreno, G	3	0	1
García Montes, G	0	0	3
M. Soja, F	0	1	2
J. Farias, G	0	1	0
Totales	10	7	12

Resultado final

ROJO	30
AZUL	27

BUSHY GRAHAM NOQUEO A BILLY SHAW EN EL ROUND DEL COMIENZO

CINCINNATI, Ohio, Abril 9. (AP.) —Bushy Grahm, feather weight de Utica, N. Y., noqueó a Billy Shaw, de Detroit, en el primer round de la pelea anunciada a diez que ambos celebraron aquí. Un golpe de derecha, recto a la mandíbula decidió la pelea a favor de Graham.

LEO KID ROY VENCIO A SAMMY HACKETT, PERO SU TRIUNFO NO CONVENCIO

FORUM, Montreal, Abril 9. (AP.) Leo Kid Roy, campeón feather weight del Canadá, retuvo hoy su corona al derrotar por decisión a Sammy Hackett, de Toronto, en la pelea que ambos celebraron aquí. La decisión no fué muy popular entre los aficionados, los cuales se cansaron de silbar a los jueces y al ganador cuando abandonó el ring.

K. O. CHRISTNER VENCIO POR DECISION A SEKYRA

AKRON, Ohio, Abril 9. (AP.)—K. O. Christer, de Akron, recibió hoy la decisión de los periodistas en el bout a diez rounds que celebró aquí con Joe Sekyra, de Dayton, Ohio.

GAR WOOD APLAZO PARA LA SEMANA ENTRANTE SU JUSTA CON BOTE MOTOR

MIAMI BEACH, abril 9. (AP.) — Gar Wood, famoso driver de botes motores que está trabajando afanosamente para establecer un nuevo record de velocidad en una hora de viaje, anunció hoy que había pospuesto hasta la semana entrante su intento de competir por el record. Un fuerte viento que ha venido azotando a la bahía de Biscayne ha echado a perder todos los preparativos de Wood para esa prueba.

SE HA NEGADO ROTUNDAMENTE EL BOXEADOR ESPAÑOL MANUEL GONZALEZ A HACER TRAINING ANTE EL PUBLICO

Es un derecho que tiene y que nadie puede negarle. Lo que interesa es que se presente en su forma acostumbrada. En cambio el Chinito Tampeño tiró ayer a la lona a uno de sus sparrings con una izquierda a la barbilla. "Chamaco" Longoria se entusiasmó con el punch del Chinito.—Johnny Cruz ha retado al Chino Alvarez y Font recoge el guante por su apadrinado

MUCHO PUBLICO LLEVARA EL SABADO LA PELEA TIBERIO-LEZCANO

(Por GUILLERMO PI)

Manuel González continúa haciendo su trainning de manera oculta, no quiere que lo vean en el ring de la Arena Polar hasta el sábado cuando se ponga los finos guantes de cinco onzas frente al Chinito Tampeño. Cada hombre es un mundo y aprecia las cosas a su modo. "No hay un motivo — le dijo ayer a Luis Parga — para que se me obligue a presentarme en público antes de mi combate, lo que interesa a todos, promotores y fanáticos, es que realice mi mejor esfuerzo la noche de la pelea, y eso está asegurado, yo le garantizo que al Chinito Tampeño no le han de quedar más ganas de buscar broncas conmigo."

Ante tal razonamiento, no tuvo otro recurso el match-maker de la Compañía Cubana de Espectáculo que darse por vencido, ya que lo que importa es que el catalán-madrileño se presente en la mejor forma y repita la pelea con el Chinito donde salió victorioso por muy amplio margen de rounds. Y no queremos decir que interesa que salga vencedor Manuel González, eso lo ha de decidir la mayor capacidad boxística de los combatientes, pero sí que su encuentro del sábado no desmerezca y supere, de ser posible, al anterior.

El Chinito sí se entrenó ante la vista de todos los fanáticos que habían concurrido a presenciar el training y lo hizo a las mil maravillas, poniendo de manifiesto que su punch ha ganado mucho en el espacio de tiempo que hemos dejado de verlo. A uno de los sparrings lo lanzó a la lona con una izquierda a la quijada, lo que hizo exclamar a Chamaco Longoria, ¡caray, como viene el Chinito este año! ¡que bruta trae esa izquierda!

Los tres tomeguines restantes de la cuadra tampeña se dieron gusto con los guantes puestos. Desfilaron por el tablado, uno tras otro, Alberto León, Baby Miller y el Chinito Alvarez. Por cierto que Johnny Cruz, que hizo un trainning magnífico con Lester Lara, demostrando todo lo que sabe, le dijo a Font que cuando quisiera estaba dispuesto a batirse nuevamente con Alvarez, que pusiera él las condiciones, que estaba dispuesto a todo. Y parece que Font toma muy en serio el reto de Johnny y la pelea irá para el próximo programa.

Un match que ha de llevar mucho público pasado mañana a la Arena Polar, es el de Raul Lezcano y Saturnino Tiberio. Los dos muchachos se encuentran en punto de caramelo, pues el entrenamiento que hacen resulta de lo mejor, a todo tren, por lo que los partidarios de uno y de otro esperan un combate de los calientes, de esos donde no se da cuartel, ya que les va la negra honrilla en ello.

José Fleitas, el muchacho de Caibarién, será el caballo de prueba del debutante español Pedro Puig, campeón fly y bantam de Cataluña, recién llegado a nuestra ciudad. Luis Parga, con muy buen juicio, quiere probar la capacidad del noy antes de enfrentarlo en semi finales o star bouts con otros pugilistas y nada mejor que un boxeador de la fortaleza de José Fleitas. De esa manera sabremos todos a que atenernos del cartel que viene precedido Pedro Puig.

Lo que podemos decir, sin que esto sea exagerar la nota es que se ha destapado un verdadero entusiasmo en el mundo de los puños por ver esta pelea revancha que Manuel González, ofrece al Chinito Tampeño, pues recordando la anterior que presenció el público puesto de pié, tal era la emoción, resulta un plato fuerte que a todos gusta mucho. Además, los tres restantes tomeguines de Font-Reina, que mucho gustaron en su debut, toman parte en el programa con oponentes de calibre, y el match del aragonés de Regla, Saturnino Tiberio, y Raul Lezcano, es otra pelea de las mejores. En total 44 rounds, un programa de gran extensión, un verdadero "pan grande" que ha confeccionado Luis Parga en el horno boxístico de la Compañía Cubana de Espectáculos. El programa completo es el siguiente:

Primera pelea (6) rounds: — Baby Miller (Tomeguín No. 3), contra Pedro Vivas.
Segunda pelea (6) rounds: — Humberto León (Tomeguín No. 4), contra Luis Kid Aguiar.
Tercera pelea (6) rounds: — Pedro Puig (de España), contra José Fleitas.
Cuarta pelea (8) rounds: — Chino Alvarez (Tomeguín No. 2), contra Jimmy Sirio.
Quinta pelea (8) rounds: — Saturnino Tiberio contra Raul Lezcano.
Pelea Oficial (10) rounds: — Patent Leather Kid (Tomeguín No. 1) de Tampa Fla., contra Manuel González, Campeón bantam weight de España.

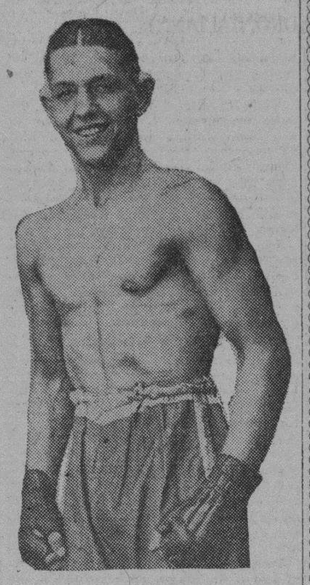

SATURNINO TIBERIO, el aragonés, que peleará con Raul Lezcano el próximo sábado. Este match es aguardado con ansiedda por los fanáticos.

WILLIAM CAREY HA NEGADO QUE DESEA RENUNCIAR PRONTO

También niega que desee entrar en negociaciones con Schmeling y sus secuaces

NEW YORK, Abril 9. (AP.)—William Carey, presidente de la Corporación del Medison Square Garden, llegó hoy a esta ciudad procedente de la América del Sur, negando que tuviera alguna intención de renunciar la presidencia del Madison Square Garden, y mucho menos que estuviera dispuesto a entrar en negociaciones con Joe Jacobs, manager de Max Schmeling y sus secuaces.

Aunque el Madison Square Garden está cooperando con Mrs. William Hearst para la celebración del programa a Beneficio del Asilo Municipal, en el que aparece el bout de Sharkey y Schmeling como máxima atracción, las diferencias surgidas entre Carey y Jacobs, manager de Schmeling en todos sus asuntos financieros son mayores que nunca, y es muy posible que si el Garden domina la situación de los pesos completos durante el verano, el campeón alemán se vea sin peleas de importancia.

Jacobs estuvo hoy en las oficinas del Madison Square y aunque no pudo ver a Carey, permaneció allí el tiempo suficiente para oir el anuncio hecho por el presidente de la Corporación, Carey y Jacobs no se hablan desde que ambos se acusaron de incumplimiento de palabra en el proyectado encuentro de Schmeling-Sharkey, anunciado para el año pasado en Detroit.

A juzgar por las manifestaciones de Carey, el Garden jamás volverá a entrar en negociaciones con Jacobs, y si Schmeling insiste en hacerse representar por ese manager, perderá una hermosa oportunidad de figurar en los programas veranegos que está preparando la Corporación.

Por su parte Jacobs, que está haciendo todos los esfuerzos imaginables para convertirse en el manager oficial de Schmeling tan pronto como expire el contrato que el campeón alemán tiene con Arthur Buelow, sonrió ante las declaraciones de Carey, y declaró que Schmeling y él se cuidarán muy bien de hacer proposiciones al Madison Square.

Para la pelea de Junio con Sharkey, Schmeling firmará directamente con los representantes del Asilo Municipal tan pronto como llegue a esta ciudad procedente de Alemania. Si sale airoso frente a Sharkey, Max peleará con Jack Dempsey en cualquier estado de los Estados Unidos, siempre que no sea en el Madison Square Garden. Después volverá a Berlín, y el que quiera quitarle el campeonato tendrá que cruzar el Oceano Atlántico, de la misma manera que él, para conseguirlo, tiene que dar tantos viajes seguidos.

Schmeling pesa actualmente 190 libras y se encuentran en admirables condiciones físicas.

GUS KALLIO, RECONOCIDO COMO CAMPEON MUNDIAL POR VENCER A CARPENTER

COLUMBUS, Ahío, Abril 9. (AP.) Gus Kallio, middle weight de Ohío, fué reconocido hoy campeón mundial de lucha de los pesos medianos por la Asociación Nacional de Boxeo y Luchas de los Estados Unidos. Kallio ganó la faja al derrotar a Ray Carpenter, de Lancaster, en dos caídas en una lucha que celebraron hace días.

EL LANZADOR DEL SAN LUIS NACIONAL, FLINT RHEM, CONTRAJO NUPCIAE

GREENVILLE, South Carolina, Abril 9. (AP.)—Flint Rhem, pitcher de los Cardenales de St. Luis contrajo hoy nupcias con Miss Lula Dillard, de esta ciudad. El matrimonio se efectuó a las seis de al tarde según anunció la madre de la desposada.

Driles IMPERIALES de lino. Verano 1930. Almacén de Paños SOBRINOS DE NAZABAL, Muralla 70.

KID CHOCOLATE ESTA ARREPENTIDO DE HABER FIRMADO UNA SEMANA CON EL TEATRO "ALHAMBRA", DE HARLEM

El negrito del Cerro está deseoso de terminar ese compromiso para no meterse más en ningún otro..—No oye cantos de sirena ni cree en los amigos que ahora le adulan.—Muy agradecido

NUEVA YORK, abril 9, (AP.) — Muy triste por las cartas recibidas de la Habana haciendo referencia a sus trabajos terpsicoreos en Harlem, el Kid Chocolate llegó esta tarde a su gimnasio de St. Nicholas, donde manifestó a Pincho que él siempre se recoge a buena hora y que tiene muy buena idea del porvenir que tiene reservado para disipar sus energías "en bailes".

"Son muchos los envidiosos en Nueva York, que continuamente llevan cuentos a Pincho de lo que hago yo en Nueva York y lo que dejo de hacer. Al trabajo de estos envidiosos debo el dolor de cabeza que he sufrido hoy al recibir una carta de mi mamá aconsejándome que no vaya a meterme en cabarets y en lugares donde no debe estar un boxeador.

"Mi única conexión con el teatro ha sido con el Alhambra, y estoy ya tan disgustado que de buena gana lo dejaría hoy mismo. Terminaré esta semana, pero no creo que vuelva a meterme en esto de ser artista. Soy boxador por instinto y por gusto, y no hay mayor regocijo para mí que el verme con los guantes en la mano en un cuadrilátero.

"Como sé que mi éxito depende solamente de mi condición, quiero manifestar a todos mis amigos en la Habana que tendré buen cuidado en permanecer alejado de cabarets y de todas esas casas que han sido la ruina de los pugilistas jóvenes.

"Quiero, sin embargo, manifestar a los periodistas de la Habana, especialmente al señor Massaguer, de "El Mundo" y al señor Pi, de DIARIO DE LA MARINA, mi profundo agradecimiento por sus buenos consejos y por el cariñoso interés que se han tomado en mi bienestar y en mi futuro pugilístico. Una de las cosas que más me alegran es el ver cómo mis compatriotas me elogian, y quiero demostrarles que sé agradecer sus elogios y que por mi parte haré todo lo posible para merecerlos siempre.

"Tengo completo conocimiento de que en mi posición es preciso hacer muchos sacrificios. No es generalmente al Kid Chocolate a quien la gente aplaude, sino que a toda Cuba, y naturalmente que deberé siempre hacer todo lo posible por que el nombre de mi patria quede lucido en donde quiera que yo vaya.

"En cuanto a los amigos que generalmente quieren que uno los acompañe a todas partes, también los conozco bien, y sé que la misma nube que me adula hoy es la que en su tiempo aduló a Kid Charol, a Joe Gans y a otros.

"Con pena he visto a Joe Gans, que en sus buenos días era seguido por una multitud de amigos, sufrir hambre hoy sin que ninguno de aquellos aduladores haga nada por él."

El Kid agregó que el lunes entrará comenzará a hacer guantes en serio y que el sábado termina su trabajo en el teatro, y que será su adiós al mismo, que ya lo tiene cansado.

EN LOS CAMPOS DE TRAINING

EL PITCHER BURLEIGH GRIMES NEGOCIADO AL BOSTON

BOSTON, abril 9, (AP.) — Emil Fuchs, presidente del Boston Nacional, dió hoy una sorpresa grande a los aficionados de base ball de esta ciudad al anunciar que había adquirido los servicios del pitcher Burleigh Grimes, que ha permanecido rebelde a los Piratas por concepto de sueldo durante toda la primavera, a cambio del pitcher Percy Lee Jones y una buena cantidad en efectivo.

Grimes, que está considerado como uno de los mejores pitchers de la Liga Nacional, se negó a reportar al campo de training de los Piratas cuando su petición de un contrato por dos años y sueldo de veinte mil pesos anuales fué rechazada por los oficiales del club.

Emil Fuchs, se negó a decir hoy a cuánto ascendía la cantidad en efectivo que aparecía envuelta en el cambio; pero aseguró que era la segunda suma de alto calibre que los Bravos pagaban por los servicios de un jugador. Hace dos años, Fuchs dió a los Gigantes cien mil pesos en efectivos por los servicios de Rogers Hornsby, a quien cambió más tarde al Chicago Cubs.

Jones, que aparece envuelto en el cambio, es un pitcher zurdo que ingresó en el team el año pasado cuando Hornsby pasó a los Cubs. En el Chicago fué un gran pitcher, pero el año pasado no hizo nada notable con los Braves.

El cambio se hizo efectivo después que Fuchs conferenció con Grimes en esta ciudad.

CHARLOTTE, N. Carolina, abril 9, (AP.) — Los Dodgers de Brooklyn continuaron hoy su racha de triunfos al vencer al equipo local con anotación de 9 por 3 en el desafío que celebraron aquí.

Hollis Tincup, que pitcheó cinco innings por los Dodgers, aumentó su batting personal con dos nome runs y un sacrifice fly que empujaron cuatro carreras. Al López, el receptor cubano, bateó tres hits en el game y anotó dos carreras.

Inmediatamente después del juego los Dodgers tomaron el tren en dirección a Brooklyn, donde iniciaran mañana una serie de juegos con las Medias Rojas de Boston.

El score por innings fué:

		C.	H.	E.
Brooklyn	001 303 200	9	15	5
Charlotte	110 000 010	3	9	1

Baterías: Thurston, Newsome y López, por el Brooklyn; Wical, Vauhn y Luebre, por el Charlotte.

FILADELFIA, abril 9, (AP.) — Los Phillies de Burt Shotton empataron hoy la serie que están celebrando con los Atléticos de Connie Mack al derrotarlos con score de 4 por 3 ante dos mil quinientos espectadores.

El match se desarrolló así:

		C.	H.	C.
Phillies	120 000 010	4	10	2
Atléticos	000 030 000	3	6	2

Baterías: Sweetland, Koupal y Davis, por los Philliesá Walberg, Rommel y Cochrane, por el Fila americano.

EVANSVILLE, Indiana, abril 9. (AP.) — Herring y Wyatt, pitchers reclutas del Detroit, sufrieron su primera derrota de la temporada en matches de exhibición, al perder hoy con el Toronto, de la Liga Internacional con score de 6 por 1.

NORFOLK, Va., abril 9. (AP.) — Los Braves de Boston y los Senadores-exhibición basebolera a la antigua, esres de Washington ofrecieron hoy una to es, bateando en forma y anotando muchas carreras, y en ella ganaron los Senadores con score de 19 por 13.

	C.	H.	E.
Wash. 001 053 442	19	22	2
Boston 003 020 323	13	18	4

Baterías: Marberry, Moore y Ruel, por el Washington; Cooney, Smith y Spohrer, por el Boston.

MOBILE, Ala., abril 9, (AP.) — Los Piratas de Ens jugaron pobremente hoy, ante el Mobile de la Liga del Sur, y sufrieron una nueva derrota primaveral con anotación de 9 x 6.

	C.	H.	E.
Pittsburgh 000 104 010	6	12	5
Mobile 102 004 11x	9	12	5

Baterías: Brame y Boo, por los Piratas; Burick y Hill, por el Mobile.

LOUISVILLE, Ky., abril 9, (AP.)— Después que el Cincinnati había hecho dos carreras en el onceno inning y que parecía que había metido el juego en la nevera, los Coroneles del cieron tres y dejaron en el campo a Louisville, en su última entrada hilos de la Liga Nacional, venciéndolos con score de 10 x 9. Merville con un tubey metió dos hombres en bases en ese inning. El batazo que dió el triunfo se registró cuando había dos outs.

Ben Tincup recibió el crédito de la victoria y Johnson cargó con la derrota.

	C.	H.	E.
Cinci 000 401 200 02	9	17	1
Louisville 000 321 100 03	10	15	3

Baterías: Lucas, Johnson y Gooch; Deberry, Tincup, Thompson, Earnes.

COLUMBUS, Ohio, abril 9, (AP.)— Los Senadores del Columbus que pertenecen a la Asociación Americana derrotaron a los Red Sox de Boston con anotación de 7 x 6 en el noveno inning, a tiempo para que los Red Sor pudieran coger el tren. Esta victoria permitió a los locales vencer en la serie de dos juegos contra los representantes de la Liga Americana. Los senadores estuvieron delante en más de la mitad del juego, pero en el **lucky seventh** (dichoso séptimo) los Red Sor empataron la anotación con tres carreras.

Anotación por entradas, hits y errores.

	C.	H.	E.
Boston (L. A.) 011 100 300	6	14	1
Columbus 102 102 001	7	13	1

Baterías: Mc Fayden y Heving, Berry; Winters, Kemmer y Devine, Shinault.

NASHVILLE, Tenn., abril 9, (AP.) —Con Babe Ruth en el line up, pero sustituído en el corrido de bases los Yankees vencieron a los Voluntarios del Nashville, de la Asociación del Sur, con score de 8 x 3. Esta fué la décima sexta victoria de los Yankees en 26 juegos de exhibición.

Babe Ruth fue transferido tres veces y Karling fué el encargado de correr por él en todas las ocasiones, debido al Charley Horse que padece el gran jonronero de los Yankees. Otras dos veces más fué el Bambino al bat y una vez lo poncharon y en la otra ocasión bateó un rolling al cuadro y fué out en la inicial.

Bill Dickey, el más joven de los catchers, bateó dos jonrones y con ellos metió en home la mitad de las carreras del New York. Waite Hoyt, que permaneció en el box todo el juego, permitió nueve hits. Del Nashville pitcheó el zurdo Chuck Willis quien fué castigado y con especialidad en el séptimo inning al recibir cuatro hits que produjeron un racimo de cinco carreras.

Anotación por entradas, hits y errores:

	C.	H.	E.
N. York 200 000 501	8	12	1
Nashville 200 000 001	3	9	2

Baterías: Hoyt y Dickey; Willis y Moore.

¡PASAJERO! DETENTE Y MIRA
Esta es la marca que te conviene.
De venta en las principales tiendas

1832 — 1932

Primer Centenario del DIARIO DE LA MARINA

EXTRAORDINARIA OFERTA A LOS SUSCRIPTORES

HAGA usted un pequeño esfuerzo por el DIARIO DE LA MARINA y el DIARIO DE LA MARINA hará un gran esfuerzo por usted.

COMO hemos anunciado, el DIARIO DE LA MARINA comienza a prepararse para celebrar, con el mayor esplendor posible, el PRIMER CENTENARIO de su vida periodística; celebración cuya finalidad está inspirada en un ardiente deseo de que sean nuestros suscriptores—la columna más sólida de nuestra prosperidad y de nuestro engrandecimiento—los que disfruten de ella en primer término.

PARA realizar tal propósito, necesitamos, una vez más, de la valiosa cooperación de todos nuestros suscriptores; y a obtenerla tiende esta oferta Y LAS SUCESIVAS QUE HAREMOS, conforme a nuestra promesa de que

—1930—

será el Año del Suscriptor del DIARIO DE LA MARINA

QUERIENDO establecer en Cuba un sistema análogo al que siguen los más importantes periódicos de suscripción en Inglaterra y en los Estados Unidos; y, no obstante el alto costo que esto representa para nosotros, hemos resuelto, en preparación de nuestros festejos para celebrar el PRIMER CENTENARIO del DIARIO DE LA MARINA, hacer nuestros suscriptores la siguiente y jamás igualada

OFERTA

HASTA nuevo aviso en contrario, todo suscriptor del DIARIO DE LA MARINA que nos aporte una nueva suscripción anual cuyo pago puede hacerse por meses, trimestres, semestres o año, de acuerdo con la tarifa que al dorso publicamos, recibirá al mismo precio que hoy abona por nuestra suscripción, además del DIARIO DE LA MARINA, las siguientes revistas, conforme al PLAN que escoja, las que le serán enviadas gratuitamente con nuestro periódico.

Plan Número Uno:

Una revista semanal a escoger entre

CARTELES y BOHEMIA

y la gran revista mensual, motivo de orgullo para Cuba y para la Prensa Ilustrada de la América Hispana,

SOCIAL

Plan Número Dos:

Una revista semanal humorística, a escoger entre

LA SEMANA, KARIKATO, CRITICA y POLITICA COMICA

Una revista semanal gráfica, a escoger entre

CARTELES y BOHEMIA; y

la revista de más profusa circulación en Hispano-América, editada en New York,

CINE MUNDIAL

ESTA oferta alcanza también al nuevo suscriptor aportado por el suscriptor antiguo; esto es, el suscriptor nuevo recibirá, con el DIARIO DE LA MARINA, las revistas que escoja, entre las mencionadas antes, con toda regularidad y sin gasto extra para él.

El precio, repetimos, de este extraordinario servicio de publicaciones será el mismo actual que rige para el DIARIO DE LA MARINA, recibiendo así, tanto el nuevo como el antiguo suscriptor, **absolutamente gratis**, las revistas que dejamos mencionadas.

PARA los efectos de esta oferta, se entenderá por NUEVO SUSCRIPTOR, toda persona cuyo nombre no haya figurado en nuestros registros de suscriptores después del primero de Enero de 1930; así como se desechará como tal, todo aquel que se de de baja actualmente para suscribirse por otro conducto dentro del plazo fijado para esta concesión; entendiéndose también por suscriptor anual, a los efectos expresados, aquel que permanezca suscripto a nuestro periódico por un plazo no menor de un año, aunque pague la suscripción por meses, trimestres o semestres.

TODOS nuestros suscriptores que se hallen interesados en la oferta anterior, deberán suscribir el cupón que aparece al dorso, remitiéndonoslo por correo, certificado si fuera posible, para evitar todo extravío.

NO deben olvidar nuestros suscriptores que de su colaboración dependerá en gran parte, el esplendor con que celebremos el

PRIMER CENTENARIO DEL "DIARIO DE LA MARINA"

en el cual ellos serán los más directamente interesados.

NO OLVIDE tampoco que esta primera oferta que le hacemos marcará por el éxito de su colaboración la importancia de las próximas, y que dado lo crecido del gasto que esto representa, sólo tendrán derecho a sus beneficios los que nos aporten un nuevo suscriptor anual.

BUSQUE EL CUPON AL DORSO

Suscríbase al DIARIO DE LA MARINA

M.E.C.D. 2016

DICEN DE MEJICO QUE CUBA HA PERDIDO POR DEFAULT EN TENNIS

Del Ambiente Amateur

❖El domingo se ofrecerán competencias inter-facultades de atletismo en el Stadium Caribe.—Se preparan los universitarios para un dual meet con la Universidad de la Florida.—Natación

(CRONICA DE PEDRO GALIANA)

La proximidad de nuestras competencias anuales de atletismo, señaladas casi todas para el presente mes de abril y primeras semanas de mayo, ha hecho que los numerosos atletas del Vedado Tennis, Universidad Nacional, Atlético de Cuba, Ferroviario, Varadero y Teléfonos, que formaron parte de la representación cubana que arrolló en los Segundos Juegos Deportivos, continúen haciendo entrenamiento riguroso, esperanzados en establecer nuevas marcas nacionales en los eventos que se efectúen.

La Federación Nacional de Atletismo, integrada por tres expertos de la materia como Jess Mart (José Martel), Angel Aixalá y Enrique Fernández, viene trabajando con extraordinario entusiasmo por el éxito de las justas, y esto nos permite garantizar que las competencias resultarán en extremo interesantes, pues asunto en que se mete Martel, rara vez fracasa.

Ayudando a la Federación tenemos a la Comisión Atlética Universitaria, quien deseosa de aprovechar la forma que tienen actualmente sus atletas, como consecuencia a la preparación que fueron objeto para las Olimpiadas, ha decidido anticipar las fechas de sus justas inter-facultades, dejando para fines de mes la celebración de un interesante dual meet con los atletas de la Universidad de la Florida.

NO TENDREMOS CARNAVAL

Como consecuencia a las Olimpiadas, en las cuales todo el mundo puso su granito de arena, laborando incesantemente por el éxito del equipo cubano, la Comisión Atlética Universitaria no ha podido preparar este año, como lo ha hecho otras veces, su Carnaval Atlético, que siempre ha servido para aumentar el interés atlético de nuestras entidades, las cuales acudían a esas interesantes justas de relevo, en considerable cantidad.

En estos Carnavales, preparados siempre por la mano hábil de Joaquín Cristófol, aparecían anualmente los atletas de todas las entidades deportivas cubanas y siempre se conseguían nuevos records en los distintos eventos del programa, como prueba evidente del adelanto atlético de nuestra juventud.

JUSTAS INTER-FACULTADES

Este año no tendremos Carnaval, pero en su lugar se ofrecerán interesantes pruebas inter-facultades, así como un interesante dual meet con los atletas de la Universidad de la Florida, en cuyas filas hay hombres que saltan cercas de seis pies de altura, hacen menos de 11 segundos en los 100 metros, y envían el martillo a más de 135 pies.

Regelio García, entusiasta delegado de track de los Caribes, nos ha enviado una atenta comunicación, pidiéndonos que citemos, por este medio, a todos los atletas de campo y pista de la Universidad, para las justas que tendrán lugar los domingos 13 y 20 del presente.

Todo el que desee inscribirse deberá presentarse al instructor de atletismo James Kendrigan, o bien al assistant Sergio Macías, valioso atleta universitario, que ha pasado este año a las filas profesionales, aceptando un puesto de assistan.coach, que le ofreció la Comisión Atlética.

Del resultado de estas pruebas inter-facultades se seleccionará el equipo que actuará contra la representación de la Universidad floridana, en las justas que tendrán lugar el 25 del presente mes.

LAS JUSTAS NACIONALES

Las justas nacionales para juniors, convocadas desde hace una semana por la Federación que preside Martel, tendrán lugar en el Vedado Tennis, probablemente, el domingo 27 del presente y en ellas se ofrecerán carreras de 100; 200; 400; 800; 1.500; 5.000 y 10.000 metros lisos, dos justas de obstáculos, una de 110 metros con obstáculos altos y otra de 400 con obstáculos medio, los cuatro saltos de siempre y los cuatro lanzamientos.

Una semana después, o sea el domingo 6 de mayo, se efectuarán las justas seniors con el mismo programa de los novicios, y el sábado 12 se darán las justas de relevo y el péntalo, en las cuales se esperan demostraciones de gran interés.

El Vedado Tennis, la Universidad, el Atlético de Cuba, el Teléfonos y otros clubs están realizando un buen entrenamiento para estas justas, y desde ahora nos atrevemos a pronosticar que a más de romperse algunos records, se registrará una lucha interesante entre los atletas en los distintos eventos. Los relevos, sobre todo, prometen resultar de gran interés.

NATACION

La celebración de las Justas Olímpicas ha de contribuir también en mucho al alza de la natación en Cuba. En realidad, hasta el presente ha sido vergonzoso que no hayamos contado más que con cuatro o cinco nadadores de cartel, a pesar de las numerosas playas y ríos que tenemos.

El trabajo realizado por Manolo Díaz, como coach del equipo cubano, ha mejorado notablemente el estilo y tiempo de numerosos muchachos, que jamás habían sido gran cosa en el deporte náutico, y tenemos la seguridad de que al celebrar las próximas competencias oficiales, se registrarán muy buenas y notables marcas.

En la primera de estas competencias, que ofrecerá la Liga Inter-Colegial para la primera semana de mayo, han de darse muy buenas pruebas y lo mismo ha de suceder en las justas que anualmente convoca la Asociación Cristina de Jóvenes, que ha trazado para este año el siguiente programa de competencias:

Mayo Dual-meet contra el C. N. V. en Cárdenas.
Mayo 21 Tercer Maratón Acuático de la Y. M. C. A.
Mayo 3 Competencias Inter-colegiales menores de 18 años.
Mayo Competencias Inter-colegiales mayores de 18 años.
Junio Competencias (2das) de Novicios.
Junio Certificados de natación.
Julio Competencias (3ias) Inter-club de Nat. y furug.
Julio Competencias Nacionales en Varadero.
Julio Dual-meet vs. Cienfuegos Nautic Club (Copa "Cienfuegos Nautic Club").
Sept. Competencias Junior de la U. A. A. de Cuba.
Sept. Competencias Senior de la U. A. A. de Cuba.
De junio a septiembre: Dual meets contra U. H., A. D. C., C. D. C., etc.

JUVENILES

Mayo Dual meet vs. "Colegio La Progresiva", de Cárdenas en la Y. M. C. A.
Junio Dual meet vs. "Candler College", en la Y. M. C. A.
Julio Competencias Interna: Triángulo Rojo vs. Club 13.
Agosto Dual meets vs. Hijos de Socios del Y. T. C. y H. Y. C.

HAND BALL EN LA ASOCIACION CRISTIANA

Véase a continuación el estado en que se encuentra el campeonato de hand ball inter-socios que se está efectuando en las canchas de la Asociación Cristiana de Jóvenes:

Primera categoría

	G.	P.
1.—Digón	6	0
2.—Eagan	5	2
3.—Salón Jr.	1	3
4.—Rajoy	0	4
5.—Alvarez	0	3

Segunda categoría

	G.	P.
1.—Dr. Menocal	6	1
2.—González	4	3
3.—Puga	4	2
5.—Aminabar	5	5
6.—Fariñas	4	5
7.—Roses	4	6
8.—Lorenzen	3	5

Tercera categoría

	G.	P.
1.—Metzzer	11	1
2.—Ferreiro	9	1
3.—Florin	8	1
4.—González	8	4
5.—López	8	4
6.—Anca	6	5
7.—Caballero	2	2
8.—Leston	4	5
9.—Callejar	4	5
10.—Planas	1	7
11.—Padrón	3	6
12.—Cartaya	4	13
13.—Alemany	1	12
14.—Pérez	0	5

DIARIO DE LA MARINA

PRECIOS DE SUSCRIPCION

HABANA		PROVINCIA
$ 1.60	UN MES	
$ 4.80	TRES MESES	$ 5.00
$ 9.00	SEIS MESES	$ 9.50
$18.00	UN AÑO	$19.00

- - - - - - CUPON - - - - - -

Sr. Administrador del DIARIO DE LA MARINA:

Sírvase dar de alta, como suscriptor de este periódico, por el término de un año, al Sr. .....

..... vecino de .....

calle ..... No.....

Sírvase, asimismo, ordenar que le envíen las revistas comprendidas en el PLAN número ..... de acuerdo con la siguiente selección:

Revista humorística .....
Revista semanal ilustrada .....
Revista mensual correspondiente al plan escogido.

En cuanto a mí, deseo que se me sirvan las revistas comprendidas en el PLAN número ..... de acuerdo con la siguiente selección:

Revista humorística .....
Revista semanal ilustrada .....
Revista mensual correspondiente al plan escogido.

Nombre del suscriptor remitente de este CUPON: .....

..... Dirección .....

..... (Firma) .....

NOTAS IMPORTANTES.

Primera: El envío de estas revistas se suspenderá, tanto al nuevo como al antiguo suscriptor, tan pronto uno de los dos deje, por cualquier motivo, de ser suscriptor antes de cumplirse el año a que se contraen las BASES de esta oferta.

Segunda: Queda entendido que el servicio de revistas ofrecido, no comenzará hasta que haya recibido la Administración del DIARIO DE LA MARINA, el importe, por lo menos, de la primera mensualidad que corresponda al nuevo suscriptor.

Acompaño ..... por la cantidad que cubre esa suscripción; o ella podrá ser cobrada ..... en el domicilio del nuevo suscriptor.
(giro o cheque) (Por meses, trimestre o semestre)

RECORTESE AQUI

IMPORTANTE

Queremos aclarar a todos los antiguos y nuevos suscriptores que el servicio del DIARIO y revistas empezará de acuerdo con la fecha en que se reciba la orden de alta. Aquellas altas que nos lleguen entre los días 11 y 25 empezarán a servirse el día PRIMERO y las que vengan entre el 26 y 10, comenzarán el QUINCE de cada mes, respectivamente, mientras dure este PLAN.

En esta misma forma se comenzará a contar el AÑO DE SUSCRIPCION con derecho a revistas para el antiguo y a periódico y revistas para el nuevo suscriptor.

Los nuevos suscriptores, con derecho a acogerse a los beneficios de nuestro PLAN DE OBSEQUIO DE REVISTAS, tienen que ser presentados por un antiguo suscriptor, sin que puedan recibir revistas aquellos que no cubran este requisito.

Los antiguos suscriptores pueden aportar uno o más nuevos suscriptores, entendiéndose que solamente recibirán los antiguos UN PLAN DE REVISTAS, cualquiera que sea la cantidad de nuevos suscriptores que presenten.

Las revistas se repartirán siempre antes de las doce del día de su publicación, por lo que rogamos a todos nuestros antiguos y nuevos suscriptores acogidos a este plan de obsequios, que nos reporten sus quejas después de dicha hora, nunca antes de las doce y utilizando para ello nuestro teléfono M-8404, por el que serán preferentemente atendidos.

Así mismo, deseamos significar que el nuevo suscriptor tendrá que pagar, precisamente por adelantado, el importe del primer período de tiempo, ya sea mes, trimestre, semestre o año, sin cuya condición no comenzaremos a servir el DIARIO ni las revistas.

Los nuevos suscriptores del interior, que deseen aprovecharse de esta oferta, los consideraremos a los efectos administrativos como suscriptores directos de esta Administración y se les servirá en fajas y por correo, tanto el periódico como las revistas, significándoles que estos nuevos suscriptores del interior no podrán suscribirse a no ser por trimestre, semestre o año, ya que nuestra contabilidad no nos permite por el momento darles la misma forma de pagos mensuales que tenemos en la Habana.

Los pagos, al igual que en la Habana, tienen que ser por adelantado.

MILES MALES:

Quizás más, son los que provienen de las impurezas en la sangre, por eso, se debe tomar Purificador San Lázaro, prodigiosa medicina que depura, limpia la sangre de impurezas y se vende en todas las boticas y en su laboratorio, Colón y Consulado, Habana. Depure su sangre con Purificador San Lázaro y deje de sufrir miles de males.

PROBAK PROBAK PROBAK

todos quieren

Hojas PROBAK

Son una revelacion!

Prueben PROBAK

de venta en todas partes

Distrubuidores:
DUARTE & CIA
San Miguel 105. Tel. U-1307.

BLENO BLENOL
ALIVIA EN 24 HORAS
Antiséptico de las Vías Urinarias

Dos Llenos Ayer en el Habana Madrid

Ganaron el prólogo Figueroa Menor y Buendía Menor.—A 16 iguales se suspendió el estelar por indisposición de Uria.—Peloteando muy bien ganaron el final: Vallejo Mayor y Azpeitia

Miércoles. Día de gran bullicio y jacara en el Habana-Madrid; lleno por la tarde; lleno, más lleno y más brillante la función por la noche.

Ovación a los chicos que salen a pelotear el prólogo de la tarde; los blancos, Vallejo mayor y Figueroa mayor, contra los azules Montes Menor y Pianca. Buen peloteo; rachas con tanto admirables; empates tres; pero colocados como colocan los diamantistas los diamantes, en una, dos y veintisiete. Gran alarma, que se quedó en eso, en alarma; lo ganaron los azules. Boletos a $1.40. Boletos de la primera quiniela: de Montes mayor a $4.60 y la de Montes y de Figueroa mayor, que la pagaron con $24.00.

El segundo se va de calle y se va limpio y sin macula de empate; lo pelotearon los blancos, Valenzuela y Gayarre, contra los azules, Pascau y Labat Mayor; Y como los dos blancos estuvieron pasaos peloteando y pegando como dos profesionales y los azules no estuvieron nada bien dando algún que otro bastonazo, pues los ganaron los dos blancos y los dos azules se plantificaron en los dieciocho. Boletos a $1.80. Boletos de la segunda quiniela: de Labat mayor, pagado con $5.80 y la de Labat y de Gayarre, que pagaron con $24.00.

Nos fuimos de final de la tarde; lo pelotearon los blancos, Guillermo y José Luis, contra los azules ,Sarmiento y Esquivel; y lo pelotearon pegando y peloteando con mucha alma y en un tette admirable, pasando iguales por Una, y veintidós, veinticuatro, veinticinco y veintisiés, dos de quedaron los blancos.

Fué un gran tercero. Boletos a $1.80.

Por la noche, a la hora de siempre, se reanudó el vaivén emocionado en el cautivador frontón, saliendo a jugar el primero, los blancos, Emilio y Montes mayor, contra los azules, Figueroa y Buendía, que salieron completando una buena quincena empatándola en los tantos de once, doce y trece. No hubo más, no quisieron los dos azules que jugando bravo lo ganaron, los blancos que también estuvieron pasados llegaron a 28. Boletos a $1.80. Boletos de la primera quiniela, de Gayarre, a $3 y la de Gayarre y de Epifanio, que pagaron con $30.

El segundo comienza, pero no termina, salieron a disputarlo los blancos, hermanos Uria, contra los azules, Antonio y Epifanio, que pegándose mutuamente como los grandes, hicieron de la primera quincena un arrogante torneo, decorándolo con varios empates y aplausos más al empatar en diez y seis, la muñeca de Uria mayor se indispone y sobreviene la suspensión. Se devolvió a cada fanático lo suyo, y a otra cosa, a la segunda quiniela, de Uria menor, a $3.20, y la de Uria menor y Epifanio, que pagaron con $24.

En el tercero tampoco quiso el azar azariento que se perturbara la tranquilidad de los señores del lleno; pues jugando mucho y muy bien y con la mar de salsa, se lo llevaron de un tirón de pelos los dos blancos, Vallejo mayor y Azpeitia, que dejaron a los azules en el tanto 23 y casi calvos. Se pagaron los boletos a $1.40. Y hasta hoy, gran jueves, que toca otro par de funciones.

D. Fernando.

FRONTON HABANA MADRID

Programa Oficial, para la función del día 10 de Abril de 1930, a las 3 de la tarde.

Primer Partido a 30 tantos.
Vallejo Menor y Pianca, Blancos. Contra: Montes Menor y Figueroa Mayor, Azules.
A sacar ambos del cuadro 11.
Primera Quiniela a 6 tantos
Ozquila, José Luis, Esquivel, Gil, Guillermo y Azpeitia.
A sacar del 14.
Segundo Partido a 30 tantos.
Guillermo y Buendía Mayor, Blancos. Contra: Pascau e Ibarlucea, Azules.
A sacar ambos del cuadro 14.1|2.
Segunda Quiniela a 6 tantos
Valenzuela, Antonio, Buendía Mayor, Gayarre, Uria Mayor y Labat Mayor.
A sacar del 14.
Tercer Partido a 30 tantos.
Ozquila y Esquivel, Blancos. Contra: Figueroa Menor José Luis, Azules.
A sacar Blancos del Cuadro 14.1|2 y Azules del Cuadro 14.

FRONTON HABANA MADRID

Programa Oficial, para la función del día 10 de Abril de 1930, a las ocho y cuarto de la noche.

Primer Partido a 30 tantos.
Emilio y José Mary, Blancos. Contra Vallejo Mayor y Guisasola Menor, Azules.
A sacar ambos del cuadro 14.1|2.
Primera Quiniela a 6 tantos
Guillermo, Antonio, Valenzuela, Guisasola, Guezala y Epifanio.
A sacar del 14.
Segundo Partido a 30 tantos.
Guisasola y Guezala, Blancos, Contra: Antonio y Epifanio, Azules.
A sacar Blancos del Cuadro 14.1|2 y Azules del Cuadro 14.
Segunda Quiniela a 6 tantos
Sarmiento, Valenzuela, Antonio, Guisasola, Guezala y Epifanio.
A sacar del 14.
Tercer Partido a 30 tantos.
Juan y Gil, Blancos. Contra: Verdugo y Buendía Menor, Azules.
A sacar Blancos del Cuadro 13 y Azules del Cuadro 14.1|2.

LOS HOTELEROS DE LA FLORIDA ENCANTADOS ANOCHE EN EL JAI-ALAI

Aunque ustedes no lo crean, Melchor y Escarza, en el primero, quedaron en doce.—El gran estelar lo ganaron: Segundo y Arreitio.—Hoy, jueves, día de función popular en el Jai Alai

Y como allá en el manicomio de Concordia y de Lucena tocaba noche elegante; pues todos los elegantes y todas las elegantes, que a más de ser elegantes son más bonitas que las flores de un jardín señorial; estábamos también todos los fanáticos incluyendo los ilustres botelleros que peloteamos cuartillas de estraza para el deporte del manicomio. Y con todos, también estaban encantados todos los hoteleros de La Florida, con sus bellas damas, sus arrogantes hijos y con sus altos y robustianos hijos. De manera, que el manicomio resplandecía anoche como en las grandes funciones de gala; deslumbrador, concurridísimo, entusiasta, de aspecto muy solemne.

En el prólogo, de veinticinco tantos no nos divertimos ni los fanáticos criollos ni los fanáticos floridos de la Florida, pues nos salió una calamidad de esas que decimos los aficionados cosas de la pelota. Lo pelotearon los blancos, Melchor y Escarza, contra los azules Esquivel mayor y Solá. Bueno; eso de que lo pelotearon es un decir como otro cualquiera, pues allí no peloteamos más que los dos azules, que soltando a los dos blancos una paliza sin nombre, los dejaron en el tanto doce. No empataron más que en el tanto cinco. No lloramos aunque aquello tuvo su parecido con un entierro. Boletos a $2.80. Boletos de la primera quiniela; de Trecet mayor, que la pagó con $3.80 y la combinada de Trecet y de Aguiar, que la pagaron con $30.00.

Y en cobrando los que la certaron y en lorando nosotros porque no la cobramos salieron los prohombres del estelar, de treinta tantos; los blancos, Segundo y Areitio, contra los azules, Taboada y Berrondo. Y se pelotearon dos docenas verdaderamente estelares, pues las estrellas haciendo un peloteo de tanto corto, violento, airado, tirándose valientes los delanteros, cada uno en su estilo y los zagueros pegando con seguridad y con toque altisonante, más de media pared que arqueando la pelota, pasaron iguales por una, cuatro, cinco, seis, ocho, diez, doce, trece y catorce. Luego avance azul y contraavance blanco y gran empate en veinte. Y con una coda admirable de Segundo y muy contundente Areitio, desbaratando a Taboada, que se desbarata solo y descomponiendo a Berrondo, porque Taboada descompone al sursum. Sus desigualdades son lamentables. Tiene algo de fatal. Boletos a $3.00. Los azules quedaron en 23. Boletos de la segunda quiniela, de Taboada, que pagó con $10 y la de Taboada y Areitio, que pagaron con $58.00.

Pelotearon la última hora del miércoles, los blancos, Arana y Cazáliz, contra los azules Urcina y Mateo. Y después de pelotear una bonita decena en la salida con varios empates, último en docense acaba allí lo que se daba blanco, pues los dos azules con una carga que ni las de caballerías acabaron con el partido y con los contrarios. Los blancos quedaron en el tanto dieciseis. Boletos azules a $3.00. Hoy peloteo a la misma hora.

F. RIVERO

PROGRAMA PARA HOY
A las 8 1-4 p. m.

Primer partido, a 25 tantos: Morales y Lizárraga, blancos; Esquivel Mayos y Trecet menor, azules. A sacar los primeros del cuadro 9 y los segundos del 9 y medio.
Primera quiniela, a 6 tantos: Esquivel mayor, Lizárraga, Trecet menor; Morales, Aguiar, Arrondo.
Segundo partido a 30 tantos: Oscar y Eusebio, blancos; contra Ferrer y Ecenarro, azules: A sacar los primeros del cuadro 10 y los segundos del 9 1-2.
Segunda quiniela a 6 tantos: Ferrer, Oscar, Eusebio, Ecenarro, Arriola, Taboada.
Tercer partido a 30 tantos: Millán y Paco, blancos; contra Trecet mayor y Llano, azules. A sacar ambos del cuadro 9 1-2

SE ANUNCIA EN MEXICO QUE CUBA PERDIO POR DEFAULT EN EL TENNIS

CIUDAD MEXICO, abril 9, (AP.)—Un alto miembro de la Federación de Tennis de México ha hecho público hoy que Cuba había perdido sus juegos de tennis correspondientes a la Copa Davis por la vía del default, quedando ahora los atletas mejicanos en disposición de entrar en negociaciones para enfrentarse con la representación de los Estados Unidos. Los matches con el equipo americano tendrán lugar en Houston, Texas, o en Washington.

HOY LLEGARAN A EBBETTS FIELD LOS DEL BROOKLYN

NEW YORK, Abril 9. (AP).—Con la llegada mañana a mediodía de los jugadores que componen el equipo Robins comienzan las actividades en el Ebbets field en Brooklyn.

Los Robins jugarán en Brooklyn dos juegos de exhibición con los Red Sox y luego se mudarán al estadio de los Yankees para las practicas preparatorias a su juego contra el team del Coronel Ruppert.

Reina gran entusiasmo en la colonia para recibir al taciturno pitcher cubano Adolfo Luque quien en sus cuatro semanas de entrenaje con los Robins ha demostrado mucho de su antigua forma. Luque será en cierta forma la clave del equipo, dependiendo muchísimo el resultado de los juegos en su habilidad para mantenerse al frente.

Con Luque y los demás jugadores llegará mañana también el tampeño Al López, el catcher mas joven de los Robins, quien viene precedido de justa fama como bateador y como catcher. López y Luque posiblemente asistirán el sábado al club Olympia a ver el debut del campeón español Mateo Osa quien peleará con Billy Townsend de Seattle.

PONCA CITY, Okla., abril 9, (AP.)—Los Browns de San Luis perdieron un juego de exhibición aquí con el Topeka, de Kansas, que pertenece a la Liga del Oeste, con score de 14 x 8. Los representantes de la Liga Menor convirtieron en pasta para sinsontes las curvas del pitcher Stiles, quien saltó del box como un cohete.

Anotación por entradas, hits y errores:

	C.	H.	E.
S. L. (L. A.)	020 001 140—	8	12
Topeka (L. O.)	441 030 20x—	14	17

Baterías: Stiles, Coffman, Ogden y Ferrel; Hungling, Haizlip, Osborn y Dunham.

ESTABLECE UN BUEN GIMNASIO A. DEL PINO

Dedicado a campo de entrenamiento de boxeadores

Situado en la calle de Aguacate, número 8, entre Chacón y Tejadillo, abrió sus puertas el martes último un gimnasio que tiene como director a Aramís del Pino (director técnico) y a Johnny Cruz, el conocido boxeador peso pluma, de profesor de boxeo. Tiene este moderno plantes de gimnasia todo lo requerido para training de pugilistas. Como el próximo jueves dará comienzo en la Arena Polar el primer programa semanal de semi profesionales, los boxeadores que en esos programas participen harán su entrenamiento en Aguacate 8, a la vista y bajo la dirección inmediata del que fué una de las estrellas cubanas del peso ligero, Aramís del Pino. Pugilistas y aficionados todos quedan invitados a visitarlo.

Por qué
Son millones
Los que dicen
"Junto a Mí
Sólo Quiero
"B. V. D."

RAZON No. 26

No hay ropa interior que pueda ofrecer juntamente tanta frescura y tanta duración. Ambas cualidades han sido científicamente incorporadas en la "B.V.D" por métodos especializados de confección, corte y acabado.

Insista!
en exigir esta etiqueta tejida en rojo
MADE FOR THE B.V.D. BEST RETAIL TRADE
Marca Registrada
The B.V. D. Company, Inc
New York
Unicos fabricantes de la ropa interior "B. V. D."

Tratemos de Algo

De resultados contraproducentes debemos calificar las Olimpíadas Centroamericanas si nos atenemos a las informaciones que trasmitidas por cable desde la Habana por los agentes de prensa de México y Panamá se han publicado en rotativos de esos países. En esas informaciones así como en los comentarios al margen de las mismas, se nos pone de oro y azul, se inventan los mayores embustes tergiversando los hechos y se nos hace aparecer ante sus lectores como los seres más incorrectos e indignos de tener trato con persona alguna. ¿Son éstas las corrientes de más tierno afecto, de una mejor compenetración entre los pueblos de una misma habla y de igual ideología?

Durante nuestra estancia en México, y el que estas líneas escribe fué honrado en esas circunstancias, al igual que otros distinguidos compañeros de la crónica deportiva de los diarios de la Habana, con la representación oficial de que nos invistió la Delegación Olímpica de Cuba a los Primeros Juegos Centroamericanos, ninguno de nosotros, desde aquella ciudad cursó despachos a su periódico de la índole que estamos viendo aparecer en publicaciones de los países que acaban de competir con el nuestro en las justas olímpicas.

Una vez terminadas las justas y regresados a esta capital, ningún periodista cubano derramó hiel y menos improperios para los vencedores mexicanos. Nos conformamos con la derrota demostrando nuestro sportsmanship y confesamos que los aztecas habían vencido en buena lid por hallarse más preparados que nosotros y tener una mejor disciplina en sus filas que la que hubo en las cubanas mientras duraron en México las Olimpíadas, ya que muchos de nuestros atletas hicieron lo que les venía en ganas.

Además de la escasa disciplina de que adolecimos, la altura en que se halla situada la hermosa capital mexicana, resultó un factor en contra de los cubanos, y el agua muy fría de sus piscinas fué también una contrariedad notable para nuestros nadadores acostumbrados a otra temperatura de más calor. De todas maneras no había excusas que aducir ante el triunfo azteca, pues culpa de ellos no era seguramente el nivel de altura de su ciudad, la frialdad del agua de los tanques ni la falta de sujeción de los atletas cubanos a la necesaria disciplina. Y si algunas dificultades se presentaron con los señores que formaron los jurados, no fueron lo suficientemente decisivas para arrebatarnos un triunfo que correspondió al que en definitiva mejor lo hizo.

Al comenzar de nuevo mis labores frente a esta maquinilla de escribir que va para diez años me soporta, lo hice recordando a México con la más acendrada simpatía. Todo en aquel país me pareció maravilloso, como efectivamente lo es en la variedad infinita de bellos panoramas, en la incomparable Ciudad-México poblada de palacios, de amplísimas y modernas avenidas, de lindísimos jardines y de otros atractivos donde el Bosque de Chapultepec no tiene igual.

Me encanté con Xochimilco, la Venecia India, donde el Comité Mexicano de los Primeros Juegos Olímpicos Centroamericanos nos ofreció un sabrosísimo almuerzo típico del país y paseamos en canoa por aquellos canales que dividen las islas siempre florecidas cuyos habitantes ofrecen al transeúnte flores y merienda por un pequeño estipendio y dan la impresión, un tanto velada por los siglos de civilización occidental que sobre ellos han transcurrido, de los pobladores aborígenes hallados por Hernán Cortés y sus hombres de conquista.

Al escribir sobre el resultado de los Olimpíadas y sus efectos para nosotros, no traté de oscurecer el triunfo alcanzado por los atletas mexicanos, muy al contrario, titulé un artículo diciendo: ¡México ha triunfado, Viva México! describiendo en el mismo los éxitos obtenidos por nuestros hermanos de raza y religión. Y al hacer ahora memoria de aquel comportamiento nuestro con el que vemos y sentimos hecho por otros al terminar los Segundos Juegos Centroamericanos, no puedo por menos que sentirme pesimista y decepcionado y pensar que en vez de estrechar lazos estos cambios de atletismos los desatan y ponen al descubierto de que no todos los países de Centroamérica se manifiestan a un mismo nivel de sportsmanship.

En los diarios de México se habla de coacciones, de propósitos deliberados para que el triunfo quedara en casa, de atropellos y malsanas actuaciones de los jueces cubanos... Todo porque nuestros atletas, mejor preparados y más obedientes a la disciplina supieron demostrar un tesón inquebrantable y arrollaron casi a lo largo de todos los eventos a México en primer término, por ser el contrario más poderoso y luego a los demás que tuvieron muy escasa materia deportiva que oponernos, entre cuyo grupo se encuentran los que más heridos se sienten por la derrota y los que más saliva lanzan al aire... Me propongo continuar desenvolviendo este tema en artículos sucesivos.

DE AJEDREZ

SOBRE EL MATCH ROMERO VS. PLANAS.—EN EL CLUB DE AJEDREZ DE LA HABANA

Pocas veces la afición se ha apasionado tanto como ahora que está sobre el tapete uno de los matches de ajedrez más interesantes entre los que posiblemente pudieran concertarse actualmente en Cuba.

El match entre el doctor Rosendo Romero y el joven Francisco Planas sería formidable; el choque de dos ajedrecistas en plena juventud, dos escuelas hechas al calor de la técnica más completa, dentro de nuestro ambiente, pero dos tendencias diferentemente orientadas, ya que la visión de uno y otro, la manera de apreciar las posibles finalidades del juego, se remonta por muy distintos caminos. Sería un match amistoso, entiéndase bien, y sin embargo, enconado, deportivamente hablando, porque en él se discutiría la supremacía entre la juventud de Oriente y la de Occidente. Un match en que cada maestro llevaría su librito y una cola interminable de admiradores tendría que ser por fuerza extraordinariamente interesante; baste notar el entusiasmo que hasta el presente ha levantado.

Al decir que en este match se encontrarían dos técnicos completos pero con distintas orientaciones nos referimos al encuentro entre un combinador romántico y un calculista de la posición, y, aunque Planas es el benjamín de los ases cubanos del tablero, representaría en ese match el lugar que lógicamente correspondiera a un veterano: Romero es el romántico, Planas el calculista.

Para este match los aficionados de toda la República se dividirán en dos grupos o partidos; ya observamos dos tendencias: orientales y occidentales, no faltando quien arrimando la brasa a su sardina designe anticipadamente ganador a su favorito. Sin embargo, nos aventuramos a decir que, el resultado de ese match no hay quien pueda adelantarlo ni aún después de cambiados los primeros golpes... No son bastantes los records de ambos adversarios para calcular el ganador porque desde que Planas y Romero son famosos no se han encontrado con un tablero de por medio. Es que Planas ha cimentado su reputación desde el torneo Presidente Campa hasta el de Clasificación o lo que es lo mismo, desde Diciembre de 1925 a Septiembre de 1929, y Romero abandonó esta capital justamente en Octubre o Noviembre de 1925.

Tenemos noticias directas del doctor Romero. Nos abstenemos de publicar su última carta por carecer de autorización para ello; sin embargo, podemos informar que las negociaciones para el match llevan un rumbo discreto y con posibilidades de éxito. También podemos ratificar las declaraciones que de Romero se hizo eco la prensa.

Como asunto de palpitante actualidad tendremos a nuestros lectores al día en materia tan importante en ajedrez.

Para las seis de la tarde han sido convocados los socios del Club de Ajedrez de la Habana a fin de celebrar Junta General de Elecciones. Ninguno debe faltar para brindar las mayores facilidades a esa Junta cuya importancia está a la vista.

Una sola candidatura se va a presentar. Es la siguiente: Presidente: doctor Mario Díaz Cruz; Vice: Rafael Blanco; Tesorero: R. M. Vázquez, vocales: señores Andrés Estévez, Carlos Sardiñas, Angel Albear y Rafael Villa.

DAWSON NO PUEDE SER AMATEUR EN EL TENNIS DICE HAROLD RAMSAY

N. YORK, abril 9, (AP.) — Harold Ramsay, presidente del Comité de Reglas de la Asociación de Golf de los Estados Unidos, declaró hoy que Johnny Dawson no podía competir como amateur en los campeonatos organizados por esa Asociación, aunque podía continuar apareciendo en distintos torneos mixtos como lo ha hecho hasta ahora.

Dawson, que fué declarado profesional en los deportes, cuando decidió establecer un negocio de efectos de sports para sacarle producto a su nombre, se inscribió hace poco en el torneo de Pinehurst, y fué rechazado por los organizadores.

M.E.C.D. 2016

Tengan ocho u ochenta años, las personas más briosas, felices y vigorosas serán las que usen este laxante suave y agradable.

"SAL DE FRUTA" ENO

Marca de ENO'S "FRUIT SALT" Fábrica

LOS BROWNS DE ST. LUIS DARAN BATALLA AL CLEVELAND POR EL TERCER LUGAR

Aunque la novena no podrá contar este año con la pimienta y buena dirección de Dan Howley, se espera por todos que haga buen papel.—El team cuenta con excelente fielding

(CRONICA DE BILL SLOCUM)

MOBILE, Ala., Abril de 1930. — Cuando se hizo un censo del trabajo realizado por los clubs de la Liga Americana durante la season de 1929, se comprobó que los Browns de St. Louis, dirigidos por Dan Howley, fallaron por dos puntos, de ocupar el lugar que los expertos les asignaron al romperse las hostilidades en el mes de Abril. Todo el mundo y su Tío les había señalado el tercer puesto de la Liga, pero el fin de la campaña les vió finalizar cuatros a dos juegos de diferencia de los Indios de Cleveland.

Este año, la novena está en manos de Billie Killefer y se considera buena para terminar en el puesto que la trouppe de Peckinpaugh les arrebató el año pasado. El team no posee el punch de los Indios, y sus pitchers parecen al mismo nivel, pero la novena de Killefer trabaja mucho mejor al campo y eso será un factor decisivo en el asunto.

El cambio de manager no hará daño a la novena. Dan Howley era un hombre de mucha pimienta que pedía siempre el mejor esfuerzo de sus players. Killefer no tiene la pimienta que él, pero tiene mucha experiencia en los asuntos del Big Show, es popular entre los players y eso es algo que le ayudará a triunfar con el team.

Howley, indudablemente, tuvo mucho éxito como director de los Browns, pero diferencias surgidas entre su manera de pensar y la de los altos directores del equipo le obligaron abandonar la plaza. Killefer, que le ha sustituído tiene que afrontar los contratiempos pasados. Bill, sin embargo, es querido por los directores y ello le facilitará gran parte del trabajo que tiene que realizar.

Los clubs de la Liga Americana puede catalogarse en dos grupos. Uno, compuesto por cuatro clubs que batean de .290 a .300 y otro que no puede pasar de .265 a .280. En ese segundo grupo están los Browns, y naturalmente, este es un handicap muy grande que tienen en su contra cuando se disponen a batallar por el pendón.

En el terreno defensivo, sin embargo, el St. Louis está muy bien equilibrado y casi puede asegurarse que las sobra en este departamento lo que les falta en ataque, compensando una cosa la falta de la otra. Esto será precisamente lo que les ayude a vencer a los Tigres de Harris y al Cleveland Indians en la lucha que los tres entablarán por el tercer puesto, y será probablemente lo que les permita discutir el pennant a Yankees y Atléticos.

La parte más débil del equipo Carmelita es el catching, donde no hay un hombre que pueda batear y desempeñar admirablemente su posición al mismo tiempo. El traspaso de Wally Schang a los Atléticos de Connie Mack dejó al team sin un receptor de calibre que luciera peligroso al bate en los encuentros del campeonato. Ferrell y Manion, aunque son buenos como receptores, no batean gran cosa, y el primero, aunque se desenvuelve bastante, carece de experiencia para trabajar regularmente en la posición.

El cuerpo de pitchers será prácticamente el mismo de 1929, y si los muchachos actúan en la forma que lo hicieron el año pasado, puede esperarse de ellos una gran labor. Sammy Gray, Alvin Crowder y Ray Blaheholder, serán las figuras principales del staff, y Rip Collins y Walter Stewart quedarán en calidad de sustitutos. Los cinco ocuparán un turno regular y si alguno fallare, Killefer contará con los servicios de Chad Kimsey, Jack Ogden y Dick Coffmann que pitcheando cada seis días podrán proporcionar más de 12 triunfos al team.

El infield del equipo estará defendido por Lu Blue, Harold Melillo y Ralph Kress, los cuales desempeñarán las mismas posiciones que tuvieron el año pasado. La tercera base será para Sammy Hale, obtenido de los Atléticos, que sustituirá a Frank O'Rourke en la posición. Frankie será retenido para que actúe de utility. Es un hombre muy útil que puede cubrir cualquier puesto del in field sin dificultad.

El otro infielder suplente será Chuck Grimes, adquirido del Milwaukee, que juega muy bien la primera base y a más de eso le dará duro a la pelota.

El outfield estará a cargo de Hanie Manush, que desempeñará el left field; Fred Schulte, que se encargará del center y Earl McNeely, Bradgo y Bennet que discutirá el right field.

La Barraca

Edición de lujo, en gran tamaño e ilustrada de la novela más notable del insigne VICENTE BLASCO IBAÑEZ

"La Barraca" ha sido la obra escogida para comenzar la publicación de las obras completas del ilustre novelista, la que está impresa en tamaño folio, en papel magnífico, con orlas y dibujos de JOSE BENLLIURE, de los que tiene 36 a toda plana. Es una edición de verdadero gusto.

Precio del ejemplar, a la rústica $10.00

HISTORIA DE LA HUMANIDAD

Por HENDRIK VAN LOON

La síntesis más notable de cuantas se han hecho hasta el presente, que ha sido traducida a once idiomas, apenas publicada. Su mérito estriba en la maestría demostrada para la síntesis de todos los hechos de una época, más la crítica sana, humorística y refinada que mezcla en sus relatos, y que hacen del libro, una lectura interesante, que cautiva. La obra cubre desde los albores de nuestro planeta hasta nuestros días.

Precio del ejemplar encuadernado en tela ..... $ 6.00

Persia Antigua y la Civilización Irania

Por CLEMENTE HUART

Esta obra que se refiere a las civilizaciones desaparecidas de Persia e Irania, con datos históricos y documentos de valía, forma parte de la notable colección "La Evolución de la Humanidad" que dirige HENRI BERR, cada uno de cuyos tomos contiene un país o una época completa.

Precio de este tomo encuadernado en tela ..... $ 3.00

Aquellos Tiempos... Memorias de Lola María

Por DOLORES MARIA DE XIMENO Y CRUZ

La Colección cubana de libros y documentos inéditos o raros, que dirige el Dr. Fernando Ortiz, ha sido enriquecida con este volumen, que forma el tomo II de la obra y que está ilustrado con dos retratos. La acción de la obra se desarrolla en la Habana hacia el 1820 y contiene datos del mayor interés

Precio de este tomo, a la rústica ..... $ 3.50

OTRAS NOVEDADES

KLECHLIN (R) y MIGEON (G.)—ARTE MUSULMAN. Cerámica, tejidos, tapices, etc. Colección de 100 láminas en colores, con diversos modelos explicados. Barcelona. 1 gran tomo en folio encuadernado en tela $15.00

GASCON (LORENZO).—COMO SE ENSEÑA EL DIBUJO Y LAS BELLAS ARTES, EN LA ESCUELA. Una guía metodológica, ilustrada con numerosos grabados. Madrid. Un tomo en 4o. a la rústica 1.80

GUARROS (CESAR).—LA CRIANZA DEL HIJO. Un libro de consejos sanos y útiles para todos los padres. Madrid. Un tomo en 8o. mayor encuadernado en tela 1.80

OSTWALD (G.)—LA ESCUELA DE QUIMICA. Introducción al estudio de la química. Edición ilustrada con numerosos grabados. Barcelona. Un tomo en 8o. mayor encuadernado ... 2.25

GRANVILLE.—PLANE ANS SPHERICAL TRIGONOMETRY AND TABLES. New York. Un tomo en 4o. encuadernado en tela 2.50

JIMENEZ LOMAS.—DICCIONARIO LATINO-ESPAÑOL Y ESPAÑOL-LATINO. Madrid. 1 tomo en 8o. mayor encuadernado en tela 3.00

FRANK (WALDO).—ESPAÑA VIRGEN. Segunda edición. Madrid. Un tomo en 4o. a la rústica 1.80

ARAQUISTAIN (LUIS).—EL OCASO DE UN REGIMEN. La dictadura española. Madrid. Un tomo en 8o. mayor a la rústica 1.00

BESANT (ANNLE).—LA NUEVA CIVILIZACION. Temas sociológicos. Madrid. Un tomo en 8o. mayor rústica 0.60

JAWORSKI (DR. H.)—PARA REJUVENECER. El arte de vivir joven. Madrid. Un tomo en rústica 1.00

VINCI (LEONARDO DE).—ESCRITOS LITERARIOS Y FILOSOFICOS. Madrid. Un tomo rústica 1.00

LA MODERNA POESIA

Obispo 135. Apartado 605. Teléfono A-1171. Habana

CERVANTES

Galiano 62. Apartado 1115. Teléfono A-4958. Habana

TOPICOS FUTBOLISTICOS

A Cargo De Peter

Con sumo placer reproducimos la siguiente carta:

"Habana, Abril 9 de 1930.

Sr. don Pedro Fernández Alonso, Cronista Deportivo del DIARIO DE LA MARINA.

Ciudad.

Muy señor mío:

Auspiciado por el Excmo. Sr. Embajador de España y por este Casino, en combinación con la Federación de Foot-Ball de la Habana, tendrá efecto en los terrenos del Stadium de La Tropical, el domingo 13 de los corrientes a las 2 de la tarde, un gran festival deportivo en el que tomarán parte los Clubs REAL IBERIA; OLIMPIA; JUVENTUD ASTURIANA; CENTRO GALLEGO; FORTUNA y CATALUÑA.

Se discutirán dos hermosos trofeos, donados por el señor Embajador y por este Casino respectivamente y antes de comenzar el festival, un aeroplano de la Curtiss-Wright realizará evaluciones sobre el terreno, dejando caer desde gran altura, envuelto en una lluvia de pétalos de rosa, el balón con que se iniciarán los eventos, primorosamente adornado con los colores nacionales de Cuba y España. Este bello número del programa, se debe a la señalada deferencia del General Herrera, Jefe del E. M. del Ejército.

El Comité de Damas a cuyo cargo corre la organización del festival, ha distribuído la totalidad de los palcos con que cuenta el Stadium, entre distinguidas familias de nuestra buena sociedad y las damas concurrirán ataviadas con ricos mantones los cuales adornarán el frente de sus respectivas localidades.

Si usted, como entusiasta propagandista del viril deporte, se dignara comentar en la Crónica a su digno cargo, la excepcional significación de dicha fiesta, tanto por lo que respecta a los equipos contendientes, como por los atractivos que hemos procurado imprimirle, grande y sentido, será el reconocimiento a que vendrán obligados sus patrocinadores.

Esperanzado en que no ha de faltarnos ese valioso concurso, se apresura a ofrecer a usted el testimonio de sus mejores respetos, su muy atento amigo y s. s. y. l. b. l m., — **A. Cañal**, Presidente."

El domingo 6 del actual, en los terrenos de Hershey Park, se celebró un interesante match de Foot Ball, entre un combinado de segunda que vestía camisetas del Chavez F. C. y Hershey Sport Club, saliendo victoriosos los últimos con anotación de dos goals a cero.

El partido estuvo en los primeros minutos bastante emocionante pues parecía que las fuerzas estaban bastante equilibradas, pero a medida que el tiempo iba transcurriendo, los hershianos iban entrando en calor y pronto se hicieron dueños de la situación, dominando a los visitantes hasta que el juego se desarrolló completamente en territorio del Chavez. Muchos fueron los ataques de los hershianos pero la suerte les era adversa y todos los chuts salían rozando el larguero, pero tantas veces va el cántaro... y en una de ellas Olmedo, manda un formidable shot y la esférica roza el poste, esta vez consigue el goal.

En la segunda parte, la portería del Chavez, se vió en todos los momentos en peligro. En un avance con magníficos pases Azpilcueta, marca el segundo tanto de un cabezazo. Los chicos del Chavez, se vuelven locos para lograr el goal de la honrilla, pero las pobres excursiones de sus delanteros son cortadas sin apuros por los maravillosos back locales Guillermo y Caramés. Esta es la décima victoria consecutiva de los azucareros y en los diez encuentros el valioso goalkeeper Piloto, no permitió que le batieran su meta. El equipo hershiano al mando del capitán Caramés, alineó así: Piloto; Guillermo-Caramés; Sobrado-Olmedo-Luis; Fernández-Azpilcueta-Bellon-Mañas Rosales.

Otro encuentro de verdadera importancia tendrán los hershianos el día 20 del corriente. Un valioso trofeo donado por la Sociedad Carballino y Su Comarca, será discutido contra un gran conjunto de la capital.

El "Club Deportivo Asturias" celebrará el próximo día 12 una fiesta bailable en sus simpáticos salones de Estrella y Subirana.

Para dicha fiesta nos remite invitación el Presidente doctor Ataulfo Fernández Llano.

Muy agradecido a la atención del Presidente de los "Fantasmas".

"Verbena Fortunista" en perspectiva.

Dos noches de alegría.

Sábado de gloria día 19 y domingo día 20.

En la Casa Club de "Los Osos", enclavada en pleno Malecón, frente al mar.

El adorno del palacete fortunista será maravilloso.

En su interior el gran cabaret "Los Cuatro Diablos" lucirá una iluminación fastuosa, un conjunto de luces y flores en combinación artística.

Los barrios 'Los Osos' y 'Blanco y Negro' serán adornados con verdadero gusto de acuerdo con la denominación.

El cabaret tendrá una agradable sorpresa para cuantas personas vayan a disfrutar de aquel encantador lugar.

Un Jazz Band y un Sexteto tendrán a su cargo el extenso programa bailable.

Día por día aumenta el entusismo para asistir a este gran festival y también aumenta la venta de entradas que se encuentran en poder del Comité de Damas y de la Sección de Fiestas, al precio de un peso para los dos días.

Hoy es el santo de Julio Arroyo, el Presidente del Fortuna Sport Club.

Con tal motivo el primer hombre de la sociedad fortunista ofrecerá un ponche a sus amigos.

También tendrá lugar una importante reunión.

Así es que entre los que asistan a la reunión y a estrechar la mano del gran deportista que lleva por tan buen camino las cosas de los blanquinegros se verá hoy muy concurrido el home de los de la efe gótica.

Vaya nuestro saludo a tan distinguido deportista.

A. Sánchez, Habana. — El primer partido de la Segunda Vuelta entre Olimpia y Juventud Asturiana estaba señalado para celebrarlo en el "Campo Polar", pero como el 22 de Enero, día que tenía que celebrarse el match estaba comprometido dicho campo para un juego de futbol americano, entonces se celebró en el Stadium Cerveza Tropical, conjuntamente con el de Real Iberia y Centro Gallego.

ENTRE CAZADORES

EL DOMINGO SE INAUGURARA EL NUEVO PALACETE DEL CLUB DE CAZADORES DEL CERRO

El próximo domingo se inaugurará el nuevo home de los cazadores luceristar. Y se bautizará el hermoso palacete con una fiesta de esas que entran pocas en libra. Toda esta semana serán muy concurridos los traps de esa simpática institución cinegética por los señores tiradores, quienes irán diariamente a practicar con el fin de presentarse el domingo en su mejor forma para poder optar por los valiosos trofeos que se donarán en las distintas competencias que se celebrarán. Los premios que más han llamado la atención de los escopeteros son los del Presidente de la República, General Machado, para platillos, y el del doctor Viriato Gutiérrez, para pichón. Desde que se inauguró la temporada, el día 16 de marzo, entre esos sportmen no se habla de otra cosa, y tanto era el entusiasmo reinante que muchos de los expertos se azacharon con el fin de no ir a esa competencia con desventaja de handicap, pero los que tiran al pichón se han caído de espaldas al conocer la Base cuarta, que dice que todos los tiradores se colocarán en las planchas a 25 metros de la trinchera, es decir, sin handicap.

No es nuestro propósito hablar de las tiradas, que de esto hablaremos otro día. Hoy queríamos solamente hablar de la Casa Club, la poética residencia que se inaugurará el domingo gracias al desprendimiento y a los trabajos de un grupo de socios que luchan y se afanan por el auge de la más importante sociedad cinegética de Cuba. Queríamos hablar de dos cosas que se advertirán en el hermoso salón de fiestas el domingo entrante: De las persianas de aluminio, invento de Manuel Quesada, el experto tirador y del mueblaje nuevo. En cuanto a las persianas hay que dedicar un aplauso a Quesada a manera de felicitación, y en cuanto a los muebles vamos a delatar la forma en que se recaudó el dinero para obtenerlos. La carta que publicamos a continuación se comenta por sí sola:

Club Cazadores del Cerro. Comisión Pro-Sus Cos.

Habana, marzo 31 de 1930.

Señor.

Presente.

Nuestro querido compañero:

Sus amigos que suscriben, nombrados por ellos mismos para integrar una comisión, que ellos mismos también, han titulado Pro-Sus-Cos, con el fin de atender, mejorar y engrandecer nuestro querido Club Cazadores del Cerro, después de considerar las últimas obras realizadas en el mismo, con grandes sacrificios de su actual Junta Directiva, hemos creído conveniente dotar a dicho club, para auje del mismo y comodidad de sus asociados, de Treinta y Seis Sillones que le zumben, así como de otros adminículos, propios de él y de nuestro sexo.

Hemos considerado que las Cajas Sociales no pueden realizar el desembolso que esa compra supone, y en consecuencia, hemos decidido y resuelto prorratear entre un grupo de compañeros a los que consideramos más propicios para la picada, el valor de esos muebles.

En consecuencia, pues, realizadas con extricta escrupulosidad las operaciones aritméticas del caso, previa consulta de un experto en contabilidad y aplicando la tabla de planchar, mejor dicho, de cuentas, del gran Pitágoras a usted corresponde en ese prorrateo, ponerse con la suma de seis cocos, bolos, pápiros, toletes, vulgo pesos, o sean, treinta pesetas, ciento veinte reales bellón, trescientos perrónda, o lo que es igual, seiscientas perrinas.—Nada más, ni nada menos.

Teniendo en cuenta su hidalguía, su honorabilidad, su educación, su exagerado amor de compañero, su desmedido entusiasmo por el club Cazadores del Cerro, le rogamos desinteresadamente también, que remita cariñosamente su check por esa suma, a Manuel García, Neptuno número 39, La Regente, a la mayor brevedad, pués el momico apura, con lo cual hará una obra de caridad y beneficencia, todo lo cual le premiará Dios y esta Comisión.

Como estamos entre gente del patio, se le ruega, que al extender el check, procure hacerlo pensando en el Club Cazadores del Cerro, en los cuatro miembros de esta Comisión y teniendo delante esta carta, pues así, su fisonomía quedará visible en ese mandato, podrá ser reconocida por un vidente, que poseemos para nuestros pedidos, y sabremos a ciencia cierta, si la donación ha sido hecha, con o sin reservas mentales, y de qué persona se acordará usted al desprenderse de esa suma.

Aprovechamos esta nueva oportunidad, para quedar a las órdenes de nuestro generoso amigo y compañero.

Dr. Manuel Porto y Castañeda, Manolo Garcín, Joaquín Rodríguez y Colín de Cárdenas.

Del éxito de esta carta no hay que hablar; ya son propiedad del Club los magníficos muebles que adornarán el nuevo palacete.

Nota muy importante.

Se ruega a todos los señores asociados que deseen quedarse para almorzar en el Club con sus familiares el día de la fiesta, se sirvan separar los cubiertos en la Secretaría, avisando por el teléfono M-8538 hasta el viernes a las cuatro de la tarde. El precio del cubierto es de dos pesos y el de los niños un peso. La Comisión encargada de dicha fiesta hace constar que después del viernes no podrá admitir nuevas adhesiones.

Crónica De Esgrima

UN HOMENAJE A DU DEFAIX

Nunca como ahora, más merecidamente, vamos a lanzar una idea, que nos envía otro compañero de las armas: Edmundo Estrada.

Trátase de un homenaje que todos debemos rendir a José C. du Defaix, el delegado de esgrima que tan hábilmente y tan tesoneramente ha trabajado en los Juegos Deportivos Centroamericanos, haciendo que, gracias a su entusiasmo e inteligencia, Cuba triunfase en las justas del noble arte.

Edmundo Estrad me envía una carta. A conitnuación la voy a publicar. Desearía que mis compañeros de prensa la recogiesen. Y, además, que los esgrimistas todos, especialmente los que compusimos el team cubano, activásemos ese homenaje.

He aquí la referida carta:

"Habana, 5 de abril de 1930.

Sr. David Aizcorbe.

Presente.

Mi querido amigo:

Te sugiero que des calor a la idea de ofrecerle un homenaje de afecto y simpatía a nuestro buen amigo José G. du Defaix, por su caballerosa, amable y competente actuación como Delegado de Esgrima a los Segundos Juegos Deportivos Centroamericanos. El se lo merece.

Muy agradecido quede tu afectísimo amigo,

Edmundo ESTRADA."

DEL PRESIDENTE DE GUATEMALA

Como saben nuestros lectores, por que así lo hemos publicado en esta sección, en el almuerzo de confraternidad esgrimística ofrecido a los tiradores mejicanos y guatemalteco, el pasado viernes, en el Chateau Madrid, tomose el acuerdo de enviar cablegramas a los Presidentes de Méjico, Guatemala y Cuba.

Hoy voy a publicar la contestación enviada por el Jefe de Estado de la República guatemalteca:

"Casa Presidencial (Guatemala), Abril 8 de 1930.

Señores Deportistas Estrada, Aizcorbe, Leiseca.

Habana.

Agradezco y correspondo a ustedes el atento saludo que reunido en el almuerzo de fraternidad americana se sirvieron dirigirme en Mensaje de ayer afectísimo. — Lázaro CHACON, Presidente."

AIZ

EN MIRAMAR GARDEN HABRA UN PROGRAMA DE CARTEL EL DOMINGO

Dos peleadores invictos se batirán en el star bout esa noche

Decir que existe un loco entusiasmo por el programa del domingo 13 en Miramar Garden, sería decir bien poco si tomamos en cuenta la espectación que reina entre los aficionados habaneros por las sangrientas y a la vez sensacionales peleas que se ofrecen todos los domingos en el bello Stadium de Prado y San Lázaro. La pelea final del conjunto que nos ocupa, no puede ser más interesante, ni estar integrada por peleadores de mas facultades y cartel: José Gandon, el sensacional Mudito de Casa Blanca, invicto peleador de la categoría lightweight, vencedor de Eladio Travieso y otros pugiles, se enfrentará con Juan Pérez, Campeón featherweight de 1929 que peleará en lo sucesivo como peso ligero. Pérez también se encuentra invicto y nos declara que en su nueva categoría, piensa mantenerse sin saborear el amargor de la derrota; aun no sabemos que pensará el Mudito de esta opinión, pero de seguro que no la comparte con su opositor.

La pelea semifinal será sin duda alguna, la más fiera y encarnizada batalla de la noche, con la excepción natural del bout final. Ramón Rivas, "El Guajiro" de General Machado, se encuentra en soberbia condiciones, recibiendo lecciones pugilísticas de un trainer americano de Campamento aviatorio de aquel pueblo; el "Guajiro" se batirá en esta pelea, con el científico peleador de Mariano, Santos O'Farrill, discípulo de Mr. Fowler, que según éste, se encuentra desconocido.

CESAR CANTO FRENTE A BENNY RODRIGUEZ

Si interesante son las peleas que hemos mencionado, de una mayor atracción resultará el primer combate a seis rounds de la noche, entre César Canto, el formidable peleador del Teléfonos, y Benny Rodríguez, el fiero zurdito de Marianao, que se encuentra invicto.

BABY JARDINES VS. TOMAS CARBALLO

La segunda pelea a cuatro rounds será una movidísima e interesante pelea entre Baby Jardines, el muchacho que está loco por enfrentarse con Rafael Valdés, y Tomás Carballo, el Cafetero del Regil, que también aspira a un combate con el Campeón.

PETIT UZCUDUN VS MANOLO ARIAS

Y la pelea inicial está concertada a base de estas dos estrellas de primera fila: Petit Uzcudun, el valiente y agresivo peleador de General Machado, y Manuel Arias, el pugil de Casa Blanca, de la Cuadra del Mudito.

¿TOSE?

PRUEBA GRATIS

ALQUITRÁN Legítimo de PINO POR SARRÁ

Sólo una muestra a cada persona mediante la presentación de este periódico, en la Droguería Sarrá, mañana.

¡Yo también!

—"El secreto de mi fortuna y de mi éxito como banquero, es este: **CONFIANZA.** Las gentes la tienen en mí, y yo nunca me aventuro en nada que no la merezca. Pero cuando soy más estricto es cuando se trata de proteger "la fortuna de las fortunas", o sea mi salud y la de los míos...

...Por eso, en mi casa no se toma para los dolores absolutamente nada que no sea

CAFIASPIRINA

Años de usarla todos, hasta los más delicados, como mi madre que ya anda tocando en los ochenta, me han convencido de que es lo **único verdaderamente digno de mi confianza.** Además, como hombre de negocios que sabe lo que es "reputación", puedo decirles a Uds. esto: bastaría con que una entidad como la Bayer fuera la que ofrece este remedio, para que yo le tuviera una fe ciega..."

INCOMPARABLE y única para dolores de cabeza, muelas y oído; neuralgias; jaquecas; cólicos de las damas; consecuencias de excesos alcohólicos, etc. Alivia rápidamente, levanta las fuerzas y regulariza la circulación de la sangre. **No afecta el corazón ni los riñones.**

Si es BAYER es bueno

¡Cinco palabras en que está concentrada la opinión universal!

¡Fíjese siempre en la Cruz Bayer!

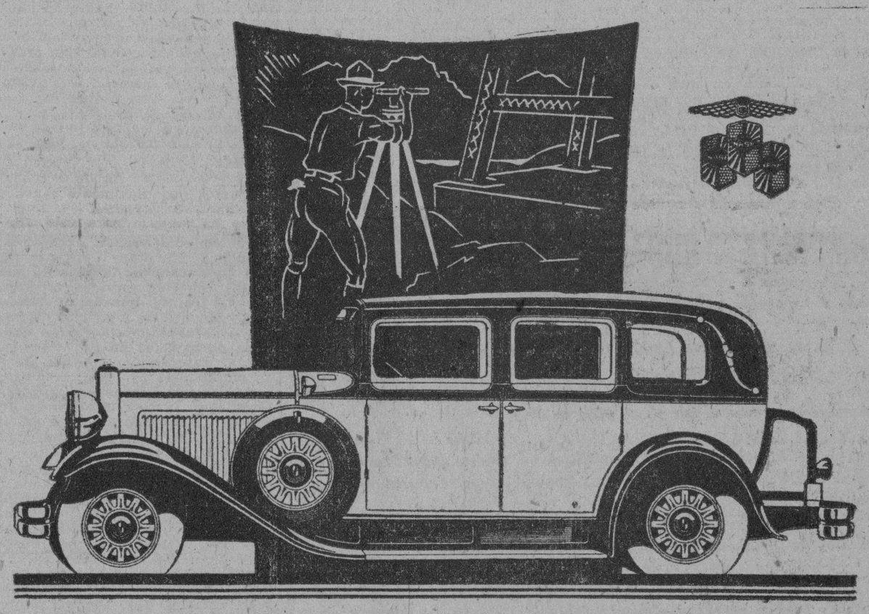

¡HABLA UN INGENIERO!

"YO MANEJE uno de los primeros coches Nash. De ésto hace trece años. Era un buen coche entonces... Mucho he aprendido en trèce años acera de automóviles, y ahora poseo una Nash '400' de 1930.

"La pericia de ingeniería, en ultimo análisis, es solo ese conocimiento que habilita a los hombres a seleccionar los mejores materiales y a combinarlos, por los mejores procesos, para que cumplan determinada misión.

"He estudiado cada nueva característica Nash, al ser introducida. He examinado cada pulgada del nuevo chasís ocho en línea, el motor de doble encendido, válvulas en la cabeza, amortiguadores hidráulicos, sistema de lubricación centralizada del chasís. Me ha impresionado la facilidad de dirección, y la acción positiva de los frenos a las 4 ruedas. Cada mejora es un paso bien definido hacia la perfección mecánica.

"Sé que la Nash nunca agrega una nueva característica 'solo para distinguirse'. Siempre yace tras de ella algún sólido y experimentado principio de ingeniería.

"Mi opinión es que hoy no hay en el mercado ningún carro mejor diseñado."

Las características notables del "8" de Doble Encendido incluyen: Nuevo motor Ocho en Línea, de Doble Encendido, con Válvulas en la Cabeza—cigüeñal de 9 cojinetes—lubricación centralizada del chasís—persianas integrales del radiador, automáticas—amortiguadores hidráulicos—Todos los cristales, Duplate inastillables, etc.

PLA AIXALA MOTORS

Distribuidores.

Habana. Cuba.

1930 NASH "400"

42—(1654-S)

Otis Otis Otis

Para que usted sepa lo que debe comprar, le decimos que pida CAMISAS Otis

MVLTIPLE

garantizadas por MENENDEZ, PERNAS y Ca., S. en C. fabricantes de las Camisas PACKARD-PREMIER

M.E.C.D. 2016

Mercado de Azúcar

NUEVA YORK, abril 9 (AP).— Las refinerías fueron compradoras de crudos de Cuba a los operadores de a 1 5-8 centavos y el interés a ese precio continuó hasta el final de la sesión. Las ventas confirmadas consistieron en dos cargamentos para entrega en la segunda quincena de abril, uno de 3.000 toneladas a Arbuckle y el otro de 26.000 sacos a Spreckels. Otros negocios se realizaron durante el día, pero no se anunciaron, suponiéndose incluyeron un cargamento a una refiería del Golfo a 1 21-32 cetavos costo y flete. En los últimos momentos los operadores bajaron a 1 5-8 y la mayoría se retiraron.

El mercado de futuros en crudos abrió encalmado, excepto alguna demanda europea y de casas con relaciones en Cuba. Abrió la sesión sin cambio a 4 puntos mas alta y desplegó nerviosidad por la mañana, mostrando alguna tendencia al alza por la tarde. Cerró con alza de 3 a 6 puntos y ventas de 32.500 toneladas.

Mes	Abre	Alto	Bajo	Cierre
May	159	163	159	162
July	163	166	162	165
Sept	170	173	170	172
Oct	174	174	174	175
Dec.	177	181	177	180
Jan	178	182	178	181
Mar	184	188	184	187

Continúa retirándose azúcar en escala moderada. Algunos corredores anuncian que es bastante buena para la estación, pero otros la consideran muy ligera. Se ofrece azúcar granulado de segunda mano a 4.75 centavos sin compradores.

Mercado de Café

NUEVA YORK, abril 9 (AP).— El mercado de futuros en café estuvo más bajo en simpatía con los mercados brasileños, pero se repuso ligeramente mas tarde debdio a las compras de los bajistas para cubrirse. Rio abrió 4 a 8 puntos mas bajo y cerró con alza neta de 2 a 4 puntos y ventas de 17.000 sacos. Santos abrió 2 a 9 puntos más bajo y cerró 1 punto más alto a 3 mas bajo con ventas de 38.000 sacos.

Cotizaciones de cierre:

Rio: Mayo, 8.89; Julio, 8.60; septiembre, 8.37; diciembre, 8.17 y marzo, 8.02.

Santos: mayo, 13.03; julio, 12.70, septiembre 12.37; diciembre, 12.06, y marzo 11.86.

Rio del 7 se cotizó de 9 3-4 a 10 y Santos del 4 de 14 1-4 a 14 3-4 costo y flete.

Alcaldía Municipal de la Habana

AVISO

Habana, 4 de abril de 1930.

Por el presente, se hace saber a los contribuyentes pertenecientes al Epígrafe de FARMACIAS CON APARATOS, que durante un plazo de CINCO días, contados desde el siguiente a la fecha de este Aviso, se exhibirá en el Departamento de Impuestos, Sección del Registro de Contribuyentes, el Proyecto de Reparto, formado por la Comisión de dicho "GRUPO", a fin de que, los que se consideren perjudicados, formulen sus protestas por escrito, señalando la cuota en que debieran haber sido clasificados por dicha Comisión, sin cuyo requisito no será tramitada la reclamación (Artículos 87 al 69 de la Ley de Impuestos Municipales).

(F.) MIGUEL M. GOMEZ,
Alcalde Municipal

Mercado de Tabaco

Toraño y Compañía vendieron y entregaron a Calixto López y Compañía, setenta y un tercios de tripas de Vuelta Abajo.

Puente y Compañía estuvieron entregando a Cabañas y Compañía, noventa pacas de botes de Las Villas que habían vendido a estos fabricantes de cigarrillos.

Ochenta y siete tercios de tripas de Vuelta Abajo, compró el señor García Fanosin a José González. Tabaco para Perfecto García and Brothers de Tampa.

Trinidad y Hermano acabaron el registro de ciento cinco tercios de manchados de Remedios y de puntillas y broncos de Vuelta Abajo, que compraron a González y Compañía.

Otros fabricantes de cigarrillos, de esta ca[illegible]l, entrarán de hoy a mañana en el mercado, para comprar cantidades de distintas clases para su manufactura.

LA RAMA QUE ENTRO

Por los ferrocarriles entraron ayer once tercios solamente. Procedían de Río Feo y venían consignados a Desiderio Saludes.

En camiones llegaron sesenta y un tercios de Pilotos para Calixto López y Compañía.

NOTAS DE LOS CAMPOS

Noticias que recibimos de las zonas productoras de esta provincia, nos dicen que Santiago Toraño, de Toraño y Compañía, estaba cargando ayer los matules de la vega «Cayo La Rosa».

La de Ramón Palacio ha sido adquirida por José Menéndez y Menéndez, cuyo comprador estaba, también ayer, cargando los matules de la misma.

Mercado de Ganado

Entre algunos encomenderos predomina la impresión de que la tendencia a la baja, de los precios del ganado en pié, ha de precisarse más dentro de muy poco. Es ésta la única nueva que ayer recogimos en el mercado.

LOS PRECIOS EN PIE
Del vacuno

Precios pagados por compradores en los mercados de origen:

En Oriente, a cuatro y tres cuartos centavos con cinco por ciento de descuento.

En Camagüey, a cuatro y tres cuartos centavos neto.

En Las Villas, a cuatro y tres cuartos centavos con diez por ciento de descuento.

El de Pinar del Río, a cinco centavos, pesado y entregado en esta capital.

Del de cerda

El criollo de ocho a diez centavos.
El americano de once a trece centavos.

Del lanar

El ganado lanar se sigue cotizando a siete centavos.

MATADERO DE LUYANO

En el Matadero de Luyanó se sacrificaron las siguientes reses:

De vacuno	145
De cerda	80
De lanar	30

Los precios que rigieron en el Matadero de Luyanó fueron:

	Centavos
Vacuno	De 18 a 21
Cerda criollo	De 32 a 40
Cerda americano	De 40 a 45
Lanar	De 35 a 45

MATADERO INDUSTRIAL

Ayer se sacrificaron en el Matadero Industrial las siguientes reses:

De vacuno	269
De cerda	109
De lanar	31

Rigieron en el Matadero Industrial los siguientes precios:

	Centavos
Vacuno	De 18 a 21
Cerda criollo	De 32 a 40
Cerda americano	De 40 a 45
Lanar	De 35 a 45

COMPAÑIA CUBANA DE ELECTRICIDAD

AVISO

La Junta Directiva de esta Compañía, en sesión celebrada el día 7 de los corrientes, acordó repartir el dividendo trimestral regular de $1.50 sobre las acciones preferidas acumulativas de $6.00 anuales, por el trimestre que termina el día 30 de Abril de 1930.

Estos dividendos se pagarán el día 1o. de Mayo de 1930 por medio de cheques que se enviarán al domicilio de los señores accionistas que aparecen registrados en los libros de la Compañía al cierre de las operaciones del día 19 de Abril de 1930.

Los libros de traspaso de acciones permanecerán abiertos durante el período de tiempo comprendido entre las fechas indicadas.

Los cambios de domicilio deberán ser comunicados por escrito oportunamente al Departamento de Contabilidad de Acciones Preferidas de esta Compañía, en Máximo Gómez (antes Monte) No. 1, Habana.

Habana, 9 de Abril de 1930.

FRED. E. KRIEGHOFF,
Vicetesorero.

Compañía de Seguros

CUBA

La decana de las Compañías de Seguros de Accidentes del Trabajo establecidas en el país

Oficinas y Dispensario Médico

Obispo 75, edificio propio

Teléfonos: Centro Privado: M-6901 M-6902

APARTADO 2526 HABANA

BANCO HERRERO

OVIEDO

Cuentas corrientes y Caja de Ahorros con abono de intereses. Toda clase de operaciones.

Dirección Telegráfica: BANCHERRERO.

Mercado L. de Azúcar

El mercado local de azúcar estuvo ayer quieto y mal impresionado.

—El Mercado Americano de Azucares Crudos, abrió sostenido, con compradores de azucares de Cuba, al precio de 1-5|8 cts, costo y flete.

—A primera hora se anunció una venta efectuada el día anterior a la Pensilvania Sugar Refining Company, consistente en 100,000 sacos de Cuba, para embarque en abril y primera quincena de mayo, a 1.5|8, cts, costo y flete, dicha cantidad dividida poco más o menos, para embarque en partes iguales, la mitad sujeta a la disolución del Vendedor Unico y el resto sin esta condicional.

—Durante la mañana de ayer se vendieron a un refinador 45,000 sacos de azucares de Cuba, para embarque a mediados de abril, a 1.5|8, cts, costo y flete.

—Al cierre del mercado se rumoraba que las ventas efectuadas el martes y miércoles de azucares de Cuba, se calculaban en 350,000 sacos, para embarque en la primera quincena de mayo, al precio de 1.5|8 cts, costo y flete, a refinadores de este y otros puertos, aunque estos rumores no tuvieron confirmación.

—También se decía que se habían vendido azucares de Cuba, con destino a New Orleans, al precio de 1.11|16 cts, costo y flete.

—En la Bolsa de Azucares Futuros se vendieron, 32,300 toneladas.

—Las existencias en los Almacenes Afianzados de New York, ascendían ayer a 1.429,958 sacos de azúcar.

—El Mercado de Londres estuvo encalmado.

—La carta de apertura de los señores Mendoza y Co. dice así:

La situación azucarera se hace cada vez más interesante. Según compilación, el azúcar crudo se ha cotizado ya a los tipos más bajos que se registran desde hace mas de veinte años, y las ventas constantes de futuros por cuenta de casas relacionadas con Cuba se consideran como una prueba palmaria de que no tardará en disolverse la Agencia. La junta en que se tratará de la disolución, sometiéndola a votación, está convocada para el lunes, no faltando en las esferas azucareras quienes crean que si la Agencia se disuelve el crudo pudiera alcanzar precios todavía mas bajos, pues se sabe que en algunos casos los hacendados necesitan efectivo urgentemente.

Esta incertidumbre hace sumamente difícil el adoptar una actitud definida respecto al azúcar, pero se ha estado deprimiendo los precios hasta llevarlos a niveles anormalmente bajos, las ventas en descubierto han sido constantes, y el mercado pudiera muy bien quedar sobre-vendido.

Mercado de Acciones

NUEVA YORK, abril 9 (AP).— La especulación alcista se reanudó hoy de manera agresiva en la Bolsa, y el nivel general de las cotizaciones alcanzó otro máximo para el año. Aunque las noticias sobre los negocios no fueron muy optimistas, los intereses especulativos más poderosos se inclinaron al alza, creyendo que el mercado está bastante solidificado. Las ventas excedieron de 5.000.000 de acciones.

Algunas de las noticias de la industria del acero indican que las fábricas tropezarán con dificultades para mantener su capacidad de producción al mismo nivel que en las semanas pasadas.

Un estudio de las operaciones del ramo de construcción hecho por la Standard Statistics Company dice que las ganancias del mes de marzo hacen concebir grandes esperanzas para el futuro inmediato. Además, se espera que la industria del automóvil necesite mas acero de que se creía durante las próximas semanas.

J. I. Case estuvo boyante, ganando 11 puntos a 301. Las acciones de compañías de productos alimenticios estuvieron fuertes, avanzando de 1 a 4 puntos Bordens, Gold Dust, Beatrice Creamery y Penic and Ford.

General Electric volvió a ponerse a la cabeza, avanzando 4 puntos a una nueva cotización máxima en 1930. Las acciones de las compañías concesionarias estuvieron boyantes también con motivo de los rumores de fusión. Otras emisiones que establecieron nuevas cotizaciones máximas para el año fueron Dry Goods Consolidated Gas, Air Reduction, Du pont, General Gas, General Motors, Public Service of New Jersey, Skelly, Standard de Kansas, Sparks Withington y Worthington Pump.

Las acciones de aceros y ferroviarias quedaron rezagadas.

Las condiciones del crédito no han variado, volviendo a cotizarse los préstamos sin plazo fijo al 3 1-2 por ciento. Sé habla que el Banco de Inglaterra anunciará mañana una nueva reducción.

Mercado de Bonos

NUEVA YORK, abril 9 (AP).— El aumento del interés especulativo en las acciones revivió también la actividad en los Bonos. Las emisiones de inversión, particularmente ferroviarias, estuvieron algo más firmes, pero en general el tono volvió a estar algo más que firme.

Las emisiones que mayores ganancias hicieron en el día fueron Shubert Theatres del 6, que ganó 9 puntos a 64, General Theatrus Equipment del 6 que subió 5 1-2 puntos cerrando a 149 con ganancias de 4. Warner Bros, Picture del 6, Pathe del 7, Loews del 6 que desplegaron fuerza cerrando con alza de 1 a 2 puntos.

American Telephone convertibles del 4 1-2 logró abrir su record alto llegando a 193 3-8. International Telephone del 4 1-2 ganó 1 punto y Texas Corporation del 5 estuvo activa, pero no logra avanzar.

Muchas de las emisiones ferroviarias que habían perdido terreno el martes se repusieron hoy.

Las emisiones de compañías de servicio público, encontraron escaso mercado. Hubo solo ligeras transacciones en industriales y fué encalmado el día para los bonos de la Libertad y del Tesoro. Los bonos extranjeros continuan irregulares.

Para mañana se anuncian nuevos finaciamientos, entre ellos una emisión de $50.000.000 de bonos del gobierno argentino amortizables en seis meses, con el 5 por ciento de interés, que se ofrecerán a la par. Además $10.000.000 de Starrett Corporation, $8.000.000 de Calgary Power Company y $4.000.000 de la ciudad de Dublín, Irlanda.

Mercado de Fletes

Los fletes para azúcares se cotizan como sigue:

	Centavos
De la Costa Norte:	
A New York y Filadelfia	10—11
A Galveston	10—11
A New Orleans	9—10
A Boston	12—13
De la Costa Sur:	
A New York y Filadelfia	12—13
A Galveston	12—13
A New Orleans	11—12
A Boston	14—15

Bolsa de New York

FERROCARRILES	
Atch. Top. & Sta. Fe	234⅝
Atl. Coast Line	
Baltimore & Ohio	120¾
Canadian Pacific	212
Cresapeake & Ohio	234½
Chi. Gt. West, com	16½
Chi. Gt. West. pref	49⅝
Chic. & N. W.	87
Chi. Mil & San Paul com.	23⅝
Chi. Mil & San Paul pref.	40½
Chic Rock I. & Pac	120¾
Delaware & Hudson	179¾
Erie	58½
Great Northern	99
Kansas City Southern	82
Lehigh Valley	
Louisville & Nash	137
Mo., Kan & Tex. com	62⅝
Mo. Pac. com	95¼
Mo. Pac. pref	140
N. Y. Central	186¾
N. Y. New Haven & H.	124½
Northern Pacific	95
Pennsylvania	83½
Reading	
St. Louis & S. Francisco	
Seaboard Air Line com.	10
Southern Pacific	122
Southern Railway	128⅞
Union Pacific	235⅛
Wabash com.	62½
Western Maryland com	32¾
Alleghany Corporation	32¾
EQUIPOS	
American Car Foundry	
American Locomotive	82½
Baldwin Locomotive	35
Gen. Rail. Sig.	103¼
Pullman Company	83¾
Westinghouse Air Brake	47½
MOTORES	
Chrysler	41½
Continental Motors	7¾
General Motors, New	52¾
Grahan Paige	12
Hudson Motor Co.	56⅛
Huppmobile	25⅝
Mack Trucks	84
Nash	50¾
Packard Motors	22
Reo Motors	13⅝
Studebaker Corp	41¾
White	41⅜
Willys Overland	10½
Yellow Truck	28
MARINA	
American International	55½
Atlantic Julf & West I.	
United Fruit	99⅞
ACCESORIOS	
Am. Bosch Mag.	
Briggs Mfg. Co.	21⅞
Eaton Axle & S.	34
Electric Auto Light	111¼
Murray Body	23⅛
Spicer Mfg. Co.	30½
Stewart Warner	44⅝
Timken Roller	86½
GOMAS	
Fisk Tire	5¼
Goodrich	52¾
Goodyear	91⅛
Kelly Springfield Tire	5¼
U. S. Rubber	33
ACEROS	
Am. Steel Fou.	
Bethlehem Steel	107½
Central Alloy	32½
Colo F. & I.	73⅝
Crucible Steel	89
Otis Steel	
Republic Iron Steel	194
Vanadiun	113
Youngstown	146
PETROLEOS	
Atlantic Ref.	60
Barnsdall_A	31¾
General Asphalt	68⅞
Houston Oil	101⅝
Independent Oil & Gas	30⅞
Marland Oil	29½
Mid Cont Pet	32¼
Pan American "B"	58¾
Phillips Petroleum	40⅝
Pure Oil	25¾
Royal Ducht	55
Shell-Union Oil	25⅛
Sinclair Oil Corp	30⅞
Skelly Oil	41½
S. O. Calif	71⅝
Standard Oil Co. of N. Y.	37¾
Standard Oil of N. J.	79¼
Superior Oil	7¾
Texas Co.	59¼
Texas Pac. Land	28⅞
Transcontinental Oil	19⅝
Union Oil Cal.	49
Warner Quinlan	19¼
DIVERSIONES	
Famous Paramount	74½
Fox Film	47¾
Loew's Inc.	88⅜
Pathe Exchange	12½
Warner Bros Pic	75½
TIENDAS Y ALMACENES	
American Woolen	14⅛
Ass'd Dry Goods	50¼
Montgomery Ward	43¼
Sears Roebuck	93
Woolworth	65¼
SERVICIOS PUBLICOS	
American For Pow	94
American Tel. and. Tel.	273⅜
Am. Water Works	113½
American Gas Electric	
Brook Man. Tran.	71
Columbian Carbon	180½
Columbia Gas	86⅛
Consolidated Gas	132
De Forest Radio	
Elec. Right Pow	94¼
Elect. Bond & Share	
Electric Investors	
Ford Motor Ltd.	
Hazceltine	
Internt'l Tel & Tel.	68
Interboro R. T.	34¾
Marconi International	
Man. El. Supply	
National Power & Light	
North American	128⅞
Pub. Ser. N. J.	117¾
Standard Gas & Elec.	119
United Corporation	47
Utilities Power and Light	45
United Light	45
MERCANTIL	
International Combustion	14
Int. Harvester	104¾
Johns Manville	134¼
Lambert	109½
Radio	58
Remington	41¾
Columbia Graphopone	30
Simmons Company	52
United Aircraft	92¾
Wester Union	188⅞
Westinghouse	189⅞
Warren Bros	182
FERROCARRILES CUBANOS Y AZUCAR	
American Beet Sugar	10⅛
American Sugar Ref	66¾
Central Aguire Asssctes	
Cuban Cane Sugar com	
Cuban Cane Sugar, pref.	
Cuban American Sugar	
Cuba Company	16⅞
Gt. West Sug.	31½
Consolidated R. R. of Cuba	61
Punta Alegre	4⅝
Puerto Rico Sugar	26½

Bolsa de la Habana

Cotización oficial del día 9 de Abril
BONOS Y OBLIGACIONES

	Comp.	Vend.
República de Cuba 1904 Speyer	98½	—
República de Cuba 1905 Deuda Interior	87	92
República de Cuba 1909 4 1|2 por 100	93	—
República de Cuba 1914 Morgan	100	—
República de Cuba 1917 Puertos	95	100
República de Cuba 1923 5 1|2 por 100	101¼	101¾
Aymto. de la Habana: 1a. hipoteca	98	—
Aymto. de la Habana: 2a. hipoteca	98	—
Banco Territorial	70	—
Cervecera	103	—
Cervecera (Obligaciones no hipotecadas)	83	92
Ciego de Avila	—	—
Curtidora	—	—
Gas	105	—
Havana Electric (Consolidados)	80¼	83½
Manufacturera	—	—
Matadero	45	—
Nueva Fábrica de Hielo; bonos	101¼	—
Papelera serie A	99	—
Papelera serie B	80	—
Teléfono	88	95
Unidos	53	85
Edificio La Metropolitana (S. A.)	92	100
Jarcia Matanzas	94	100
Iron Beer (Obligaciones no hpotecadas)	—	—
Havana Electric (Obligaciones no hipotecadas)	61	64
Bonos Centro Asturiano de la Habana	101	103
Bonos Hipotecarios Moderna Fábrica de Ladrillos	—	—

BONOS: Empréstito seriado de la República de Cuba.—Morgan 5 1|2 por 100.—1927.

	Comp.	Vend.
Serie C—1930	98	—
Serie D—1931	96	—
Serie E—1932	94	—
Serie F—1933	94	—
Serie G—1934	94	—
Serie H—1935	94	—
Serie I—1936	94	—
Serie J—1937	94	—
Certificados Serie 5 1|2 Obras Públicas:		
Diciembre 31 de 1931	96	—
Junio 30 de 1932	96	—
Diciembre 31 de 1932	96	—
Junio 30 de 1933	96	—

ACCIONES

	Comp.	Vend.
Agrícola	—	—
Banco Territorial	31	—
Banco Territorial benef.	2	—
Banco de Préstamos sobre Joyería	—	—
Cervecera	160	260
Cuba Cane pref.	1	—
Cuba Cane com.	¼	—
Cuba R. R.	—	—
Curtidora	—	—
Havana Electric Railway Co. (pref)	64	67
Havana Electric Railway Co. (Com.)	5	8
Jarcia preferidas	87	90
Jarcia comunes	10⅛	18
Licorera comunes	4	6
Lonja pref.	91	—
Lonja com.	90	—
Manufacturera pref.	3¾	6
Manufacturera com.	¼	—
Naviera pref	67½	72
Naviera com.	8	11
Nueva Fábrica de Hielo	200	—
Nueva Fábrica de Hielo; benefs	95½	100
Perfumería pref.	30	—
Perfumería com.	3	—
Pesca pref.	103	—
Pesca com	23	—
Teléfono pref	103	107
Teléfono com	135	185
Unidos	19½	—
Ferrocarriles Consolidados de Cuba (Preferidas)	56	—
Union Oil	18½	18½
Metropolitan Auto	—	—
Fibras y Jarcia	65	—
Fibras y Jarcia (Sindicadas)	65	—
Matadero	—	—
Compañía de Seguros La Mercantil	110	—
Cueto y Ca. S. A. (Kokofat) pref.	—	—
Cueto y Ca. S. A. (Kokofat) com.	—	—

Mercado de Cambios

NUEVA YORK Abril 9. AP.

INGLATERRA: Libra esterlina. Par 4.86.6.	
Vista	4.86 ⅛
Cable	4.86 ⅜
ESPAÑA: Par 19.3 centavos por peseta.	
Vista	12.51
FRANCIA: Par 19.3 cts por franco.	
Vista	3.91 ½
BELGICA: Belga (Nueva moneda). Par 13.88.	
Cable	13.95
SUIZA: Par 19.3 centavos por franco.	
Vista	19.37 ½
ALEMANIA: Par 23.88 centavos por marco.	
Vista	23.85
ITALIA:	
Vista	5.23 ¾
AUSTRIA: Par 19.3 cts por chelin.	
Vista	14.09
DINAMARCA: Par 26.80 centavos por corona.	
Vista	26.75 ½
SUECIA: Par 19.2 centavos por corona.	
Vista	26.86 ½
HOLANDA: Par 40.42 cts por florin.	
Vista	40.14
GRECIA: Par 1.93 centavos por dracma.	
Vista	1.29 ½
NORUEGA: Par 26.8 cts por corona.	
Vista	26.75
CHECO-ESLOVAQUIA: Par 3.92 centavos por dinar.	
Cable	2.96
YUGOESLAVIA:	
Vista	1.76 ⅝
RUMANIA: Par 19.3 cts por lei.	
Vista	0.59 ⅝
POLONIA: Par 19.3 cts. por zloty.	
Vista	11.25
JAPON: Par 40.06 cts. por tael.	
Vista	49.37
CHINA: Par 73.287 cts. por tael.	
Vista	47.18
ARGENTINA: Par 40.42 cts. por peso.	
Vista	39.81 ¼
BRASIL: Par 33.40 cts. por mil reis.	
Vista	11.75
CANADA: Par 100 cts. por dollar.	
Vista	99.98. 7/16

PLATA EN BARRAS

NUEVA YORK Abril 9. AP.

La plata en barras se cotizó hoy en est mercado a 42 1|2.

BOLSA DE LONDRES

LONDRES Abril 9. AP.

Ferrocarriles Unidos de la Habana	19
Consolidados por dinero	56
Empréstito Británico del cinco por ciento	103
Empréstito Británico del cuatro y medio por ciento	99½

Mercado de Algodón

Al cierre de las operaciones en el mercado local de algodón americano, los distintos meses de entrega se cotizaron a base de los precios que siguen:

Mayo	16.76
Julio	16.38
Octubre	15.66
Diciembre	15.80
Enero 1931	15.86
Marzo 1931	15.80

SUSCRIBASE AL Diario de la Marina

Bolsa de New York

NEW YORK, abril 9 (A. P.)
ACCIONES: 5.189.210
BONOS: $13.644.000
CAMBIOS: $1.404.000.000

COTIZACION DE LA PESETA

La peseta española se cotizó ayer al cierre de mercado a razón de

7 PESETAS
97.44
POR DOLLAR

COTIZACION DEL FRANCO

El franco francés se cotizó ayer al cierre del mercado a razón de

25 FRANCOS
51 CENTIMOS
POR DOLLAR

ZAFRA DE CUBA 1929--1930

Semana terminada el 5 de abril de 1930

Centrales moliendo	
Seis puertos	82
Otros puertos	65
Total	147
Arribos:	Toneladas
Seis puertos	87.396
Otros puertos	105.274
Total	192.670
Exportación:	Toneladas
Seis puertos	14.185
Otros puertos	11.756
Total	25.941
Existencias:	
Seis puertos	746.108
Otros puertos	715.479
Total	1.561.587
Total comparados en los años de 1928-29 hasta la fecha:	
Arribos:	Toneladas
Abril 5 de 1930	1.788.877
Abril 6 de 1929	2.788.624
Exportación:	Toneladas
Abril 5 de 1930	212.384
Abril 6 de 1929	1.481.454
Existencias:	Toneladas
Abril 5 de 1930	1.561.587
Abril 6 de 1929	1.282.090
Exportación de la semana	Toneladas
Norte de Hatteras	12.550
New Orleans	1.451
Interior E. U.	1.058
Reino Unido	8.519
Rusia	2.264
Sur América	99
Total	25.941
Exportación de azúcar refinado esta semana	8.339
Zafra de Cuba de 1928-29	Toneladas
Existencia	17.131

Clearing House

Las compensaciones de cheques entre los Bancos asociados al «Havana Clearing House», durante el día de ayer, ascendieron a la cantidad de $3.469.049.00.

NUEVA FABRICA DE HIELO S. A.

Propietaria de las Fábricas de Cerveza y Hielo La Tropical y Tívoli.

Secretaría

Junta General de Accionistas
Segunda parte de la sesión anual Ordinaria

De orden del señor Presidente y conforme al artículo 7 del Reglamento, cito a los señores accionistas praa que se sirvan concurrir a las DOS DE LA TARDE del Domingo VEINTE (20) del actual mes, a la SEGUNDA PARTE de la SESION ORDINARIA de la JUNTA GENERAL, a que se refieren los artículos 14 de los Estatutos y 13 del Reglamento y que se tendrá en el Salón de Juntas, anexo a las Oficinas Generales de la Compañía, Calzada Cosme Blanco Herrera (antes Palatino) número 8, Cerro.

En dicha sesión se tratará:

1.—Del dictamen de la COMISION DE GLOSA DE LAS CUENTAS, que será leído; y

2.—De la elección de las personas a que se refiere el artículo 16 del Reglamento para la renovación parcial de la Junta Directiva.

Habana, 8 de Abril de 1930.

El Secretario,
Cristóbal Bidegaray.

Precio Promedio de los Azúcares

Precio promedio oficial en almacén alcanzado por la libra de azúcar de acuerdo con lo dispuesto en el Reglamento puesto en vigor por el decreto presidencial número 179 de 6 de Febrero de 1930:

MES DE MARZO

1a. quincena	
Habana	1.549553
Matanzas	1.540322
Cárdenas	1.549553
Sagua	1.549553
Manzanillo	1.518780
Cienfuegos	1.558015
2a. quincena	
Habana	1.524795
Matanzas	1.515564
Cárdenas	1.524795
Sagua	1.524795
Manzanillo	1.494027
Cienfuegos	1.533257
Del mes	
Habana	1.537174
Matanzas	1.527943
Cárdenas	1.537174
Sagua	1.537174
Manzanillo	1.506403
Cienfuegos	1.545636

Colegio de Corredores

Cotización oficial del día 9 de Abril

	Tipos
Estados Unidos cable	7/64 P.
Estados Unidos vista	5/64 P.
Londres cable	4.87
Londres vista	4.86 ½
Londres días vista	—
París cable	3.92
París vista	3.91
Bruselas vista	13.94
España cable	12.55
España vista	12.54
Italia vista	5.24
Zurich vista	19.38
Hong Kong vista	37.40
Amsterdam vista	40.18
Copenhague vista	—
Christianía vista	—
Estocolmo vista	—
Montreal vista	—

Mercado de Cambios

El mercado rigió ayer encalmado y sin variación en sus tipos.

Cotizaciones	Valor
New York cable	1/10 P.
New York vista	5/64 P.
Londres cable	4.86 ⅞
Londres vista	4.86 ½
Londres 60 días vista	4.83 ½
París cable	3.92
París vista	3.91 ½
Madrid cable	12.55
Madrid vista	12.54
Zurich cable	19.39
Zurich vista	19.38
Italia cable	5.25
Italia vista	5.24
Bruselas cable	13.97
Bruselas vista	13.96
Toronto cable	100
Toronto vista	1/32 D.
Copenhague cable	—
Yokohama cable	—
Yokohama vista	—
Hamburgo cable	23.90
Hamburgo vista	23.88
Amsterdam cable	4.18
Amterdam vista	40.17
Hong Kong cable	37.70
Hong Kong vista	37.60

Mercado de Bonos

NUEVA YORK Abril 9. AP.

BONOS CUBANOS

	Alto	Bajo	Cierre
Cuba 5½ S. 1953	100	100	100
Cuba Ex. 5 S. 1944	—	—	99
Cuba Ex. 5 S. 1949	101⅛	101¼	101¼
Cuba Ex 4½ S. 1949	—	—	94½
C. Railroad 5 S 1952	80½	80	80
H. Electric 5 S 1952	—	—	80

BONOS DE LA LIBERTAD

	Alto	Bajo	Cierre
Libertad:			
3 1|2 s	100.15	100.13	100.13
1o 4 1|4 s	101.15	101.10	101.15
4o 4 1|4 s	101.21	101.19	101.19
Tesoro:			
U S 4 s	107.11	107.4	107.11
U S 4 1|4 s	111.4	111.4	111.4
U S 3 3|4 s	104.13	104.13	104.13
U S 3⅜ s 1940 1943	100.4	100.4	100.4
U S 3⅜ s 1943 1947	100.8	100.8	100.8
In Tel and Tel	69⅜	67⅛	68⅞

BONOS INTERNACIONALES

	Alto	Bajo	Cierre
Burdeos 7 S. 1934	103⅝	103⅝	103⅝
Lyon 6 s 1934	103⅝	103⅝	103⅝
Marseila 6 S. 1934	103¼	103⅝	103⅝
Alemania 7 S. 1949	108½	108⅝	108⅝
Francia 7 S. 1949	118	117⅞	117⅞
Argentina 7 S. 1957	99½	99¾	99½
R. Chile 7 S. 1942	100½	100½	100½
Eslovaquia 8 S 1951	110½	110	110
Italia 7 s 1951.	99⅞	99⅝	99⅞
Brasil 6½ S. 1927-1957	87¼	86½	87¼

BONOS AZUCAREROS

	Alto	Bajo	Cierre
American Sug. Ventas 300	67⅝	66¾	66¾
Cuban A. Sug. Ventas 300	7⅛	—	—
Cuban C. Sug. Ventas 200	1	—	—
C. C. Sugar Pf Ventas 400	2⅝	2½	2½
P. A. Sugar. Ventas 2.500	5⅛	3⅝	4⅝

AGENCIA COOPERATIVA DE EXPORTACION DE AZUCAR

Precio de liquidación provisional en almacén, para los colonos, de acuerdo con lo dispuesto en el decreto número 180 de 6 de Febrero de 1930:

BASE POR LIBRAS CUBANAS
Hasta Marzo 15 de 1930

	Cts. libra
Habana	1.518622
Matanzas	1.509891
Cárdenas	1.518622
Sagua la Grande	1.518622
Cienfuegos	1.518622
Manzanillo	1.487854

BASE POR LIBRAS INGLESAS

	Cts. libra
Habana	1.497168
Matanzas	1.488067
Cárdenas	1.497168
Sagua la Grande	1.497168
Cienfuegos	1.505510
Manzanillo	1.466884

Mercado de Valores

La Havana Electric Railway Co., en la semana que terminó el 6 de abril del corriente año, recaudó la cantidad de $104.281.30, contra en igual período del año 1929 de $113.701.05, teniendo una diferencia de menos en esta semana de $9.419.75. La Compañía tiene recaudado desde enero primero al 6 de abril de 1930, la suma de $1.400.742.80, contra en igual período del año 1929, de $1.430.354.95, teniendo una diferencia de menos este año de $29.612.15.

Los Ferrocarriles Unidos de la Habana y Almacenes de Regla Ltd., recaudó en la semana terminada el 5 de abril del corriente año, la suma de $490.430.66, contra en igual período del año 1929, de $453.377.30, teniendo una diferencia de más este año de $37.053.36. La Compañía tiene recaudado en total desde el primero de junio de 1929 al 5 de abril de 1930, la suma de $12.438.556.69, contra en igual período del año 1929, de $14.452.656.85, teniendo una diferencia de menos este año de $2.014.100.16.

Con tono más firme y mejor tendencia, rigió el mercado local de valores.

Firmes las acciones preferidas de la Jarcia de Matanzas, preferidas de la Empresa Naviera de Cuba, y preferidas y comunes de la Cuban Teléfono.

Sostenidas las acciones, las preferidas de la Havana Electric Railway, comunes de la Empresa Naviera de Cuba, Seguros La Mercantil y Ferrocarriles Unidos de la Habana.

Cotizadas a distancias las acciones Unicas de la Cervecera Internacional.

Sostenidas y con demandas las acciones fundadoras y beneficiarias de la Nueva Fábrica de Hielo.

Las acciones de la Internacional Teléfono abrieron 67 1_8, suben a 69 3_8 y cierran a 68 5_8.

Las comunes de la American Foreing Power abrieron 91 1_2, avanzan a 94 y medio y cierran a 94.

Las acciones de la Electric Bond Share abrieron a 108 3_4, y cerraron a 111 un cuarto.

Las acciones preferidas de los Ferrocarriles Consloidados de Cuba abrieron a 60 1_2 y cerraron a 61.

Las comunes de la Cuban Company, abrieron a 17 1_2 y cerraron a 16 7_8.

Flojos los valores azucareros.

En la cotización oficial se efectuaron operaciones en petroleras Union Oil a 18 1_2 de valor.

Fuera de pizarras se operó en Bonos de la República de Cuba, Bonos de la Cervecera Internacional, Bonos del Centro Asturiano, Obligaciones de la primera y segunda Hipotecas del Ayuntamiento de la Habana y también en distintas emisiones de acciones.

El mercado de Bonos y Obligaciones actuó firme y con mejor tendencia.

Lonja del Comercio

Cotización oficial para ventas al por mayor y al detalle.

ARTICULOS DE PRIMERA CLASE

Abril 4 de 1930

ACEITE:	
De Oliva, lata de 23 libras, qq.	13 00
De semilla de algodón, caja	12 25
AFRECHO:	
Fino harinoso quintal	2 25
AJOS:	
Del país	—
Cappadres morados de 0.40 a	0 80
Cappadres bañolas	—
Primera, 45 mancuernas	—
Chilenos de 0.55 a	0 80
Murcianos	—
ARROZ:	
Del país quintal	—
Canilla viejo quintal	5 25
Saigon largo núm. 1 quintal	4 00
Semilla S Q quintal	3 90
Siam Garden núm. 1 quintal	—
Siam Garden extra 5 por 100	5 75
Siam brilloso quintal	6 00
Valencia legítimo quintal	4 25
Americano tipo Valenc' quintal	—
AVENA:	
Blanca americana quintal	2 50
Blanca chilena quintal	2 00
AZUCAR:	
Refino primera quintal	2 75
Turbinado extra quintal	2 15
Turbinado corriente quintal	2 00
Centrífuga quintal	1 75
BACALAO:	
Noruega caja	11 50
Aleta negra caja	—
Alaska caja	—
CAFE:	
País quintal de 20 a	28 00
Puerto Rico quintal	47 00
Centroamérica quintal de 25 a	34 00
Brasil quintal de 22 a	28 00
CEBOLLAS:	
Del país medios huacales	1 75
Del país ristras quintal	2 50
Gallegas en huacales	—
Americanas en sacos	4 50
Egipcias en sacos	—
CHICHAROS:	
Quintal	4 00
FIDEOS:	
País quintal de 10.75 a	15 00
FRIJOLES:	
Negros país quintal	4 00
Negros orilla quintal	—
Negros arribeños quintal	—
Colorados largos país quintal	7 75
Colorados medianos quintal	6 75
Rayados largos quintal	6 00
Rosados California quintal	—
Carita país quintal	9 50
Blancos medianos quintal de 6 a	7 00
Blancos marrows europeos qq. de a	10 00
GARBANZOS:	
Gordos sin cribar quintal	8 00
HARINA:	
De trigo según marca saco de 8.50 a	10 00
De maíz quintal de 3 a	4 00
JAMON:	
Paleta quintal de 24 a	27 00
Pierna quintal de 34.50 a	38 00
MANTECA:	
Primera refinada en tercerolas, quintal	14 97½
Menos refinada quintal	14 72½
Compuesta quintal	13 00
MANTEQUILLA:	
Danesa, latas de ½ libra quintal	73 00
Asturiana, latas de cuatro libras quintal de 45 a	60 00
MAIZ:	
Del país, provincia Habana, qq	2 25
Argentino quintal	2 60
Estados Unidos quintal	2 55
Del país, Gibara	1 90
PAPAS:	
De lpaís, rosadas quintal	4 00
Del país, blancas quintal	3 00
Americanas en barriles	—
Americanas en sacos	—
Del Canadá, tercerolas	—
De semilla blanca	—
Príncipe Eduardo en sacos	—
PIMIENTOS:	
Españoles ¼ caja	7 00
QUESO:	
Patagrás crema entera quintal de 29 a	32 00
Patagrás, media crema quintal	—
SAL:	
Molida saco	7 85
Espuma importada	1 80
Espuma país	1 30
TASAJO:	
Pierna quintal	24 50
Surtido quintal	20 00
Del país surtido quintal	—
TOCINO:	
Barriga quintal	20 00

"EL IRIS"

COMPANIA DE SEGUROS NUTUOS CONTRA INCENDIOS

En cumplimiento de lo que dispone el artículo 35 de los Estatutos, cito a los señores asociados a esta Compañía, para la primera sesión de la Junta General ordinaria que tendrá efecto a las dos de la tarde del día 9 del entrante mes de Mayo en las Oficinas, Empedrado núm. 34 en esta Capital.

En dicha sesión se dará lectura a la Memoria de las operaciones efectuadas en el septuagésimo quinto años social terminado el 31 de Diciembre de 1929, se nombrará la Comisión de Glosa de las cuentas de dicho año, y se elegirán tres vocales propietarios y dos suplentes para sustituir a los que cumplirán el tiempo reglamentario en 31 de Diciembre próximo; advirtiéndole que según dispone el artículo 36 de los citados Estatutos, la sesión tendrá efecto y serán válidos y obligatorios los acuerdos que en ella se adopten, cualquiera que sea el número de los concurrentes.

Habana, 8 de Abril de 1930.

El Presidente, ANTONIO GONZALEZ CURQUEJO.

M.E.C.D. 2016

TOS, CATARRO, BRONQUITIS
PULMOVIDA
PRODUCTO NACIONAL REG EN SANIDAD CON Nº 11936

SOCIEDADES ESPAÑOLAS

Gratitud Para el Ctro. Castellano

Suscripta por la asociada, señorita Consuelo Balbín, ha recibido el presidente de tan importante centro una carta palpitante de gratitud con motivo de haber sido operada con admirable éxito en su casa de salud y atendida por médicos y el personal subalterno con exquisito celo y mucho cariño que no habrá de olvidar nunca, pues les debe a todos ellos gratitud eterna.

Felicitamos sinceramente al señor presidente del Centro Castellano y presidente de su Sección de Sanidad, haciendo votos por que menudeen estas cartas que tan bien hablan del gran Sanatorio del Centro.

Festejos Pascuales del Centro Vasco

Con motivo de las Pascuas próximas los del Centro Vasco, celebrarán algunos brillantes festejos y al objeto prepara actos religiosos en honor de la Virgen de Begoña, y la Conmemoración de la fecha de San Prudencio, Patrón de Alava.

Ambas fiestas se celebrarán el día 27 del corriente; la primera patrocinada por la Asociación Vasco-Navarra de Beneficencia, y la segunda por el Centro Vasco.

Por la mañana, se celebrará la Misa y por la tarde habrá magníficos partidos de pelota que disfrutarán los amateurs del Centro, y por la noche, gran velada con la zarzuela "La Alegría de la Huerta", que desempeñarán notables artistas.

El Sábado en el "Dep. Asturias"

Las encantadoras damitas que integran el Comité de Damas de este valiente y triunfador Club Deportivo, trabaja sin descanso para que el baile del sábado próximo, culmine en un éxito resonante.

Y la Sección de Fiestas reparte miles de invitaciones entre lo más selecto del sexo femenino, ya que a las fiestas de este Deportivo concurren las familias más distinguidas de la Habana. Lo amenizarán una orquesta y un gran sexteto, ejecutando el sugestivo programa bailable.

La "Bajada de la Virgen" en Palma

He aquí el brillante programa de las fiestas lustrales que en honor de la Virgen de las Nieves se celebrarán en Santa Cruz de Tenerife en el próximo mes de junio; fiestas que constituyen un acontecimiento en las Islas Canarias. Un Infante de la Corte de España concurrirá a ellas ostentando la representación de S. M. el Rey don Alfonso XIII.

Día 26 de mayo.

Llegada del vapor Spaarndam con la excursión de Cuba, que será recibida en el muelle por el Alcalde, Autoridades y el pueblo, con bandas de música y cohetes.

Ponche en Honor al Capitán y oficiales del vapor Spardam y excursionistas de Cuba, en los salones del Real Nuevo Club, asistiendo la mejor sociedad de Santa Cruz de la Palma.

Día 8 de Junio.

Se llevará a cabo el acto tradicional de la conducción de la Bandera con la cifra de María, al Castillo, entre nutridas salva desde éste y el navío de la Virgen.

Riñas de gallos.

Paseo en la Plaza de Santo Domingo, que lucirá vistosa iluminación.

Día 15 de junio.

La tradicional danza de Gigantes y Cabezudos con el histórico MAS CARON AL FRENTE.

Paseo de gala en la Alameda de Alfonso XIII.

Día 16 de Junio.

Cucaña marítima, con premios, estando el puerto y sus inmediaciones luciendo original adorno con banderolas y otros atributos.

Concierto por la Masa Coral (orfeón).

Día 17 de Junio.

Juegos de foot ball y tennis (Campeonato de Canarias).

Lucida Pandorga.

Gran Verbena Marítima, estando la bahía y la carretera de Bajamar hasta la glorieta, luciendo espléndida iluminación, quemándose vistosos fuegos artificiales.

Día 18 de Junio.

Gran luchada.

Concierto de bandas, tomando parte las principales de las Islas Canarias. Danza de acróbatas.

Día 19 de Junio.

Concurso de cantos populares y bailes del país en la Rambla de Cuba. Tradicional Danza de Enanos con transformación.

Día 20 de Junio.

Apertura de la exposición de ganado y otras de la agricultura e industria del país. Batallas de flores. Carro alegórico de sorprendente presentación.

Día 21 de Junio.

Grandes regatas.

Tiro de pichón. Traslado de la Virgen desde su Santuario en Las Nieves a la Ermita de la Encarnación. Lucida Cabalgata. Paseo de gala en la Alameda de Alfonso XIII amenizado por bandas de música. Lucidos y sorprendentes fuegos de artificio en la Cuesta de la Encarnación.

Día 22 de Junio.

Al amanecer diana. Misa de Campaña, asistiendo las tropas de la Guarnición. Traslado de la Virgen a la Parroquia del Salvador. Hermoso e imponente diálogo entre el Castillo y la Nave. Hermosa loa. Coronación de la Santísima Virgen cuyo acto tendrá lugar en la Rambla de Cuba, artísticamente adornada, asistiendo el Arzobispo de Sevilla y Obispo de Tenerife, Capitán General, Gobernador Civil y demás Autoridades de todos los órdenes.

Clausura de la Exposición de ganados. Gran luchada. Baile de etiqueta en el Real Nuevo Club.

NOTA.—A todos estos festejos se intercalarán otros que es imposible numerar. Habrá bailes de todas las Sociedades y un festival artístico en el Circo de Marte. Todas las calles de la población estarán artísticamente adornadas con arcos alegóricos y banderolas.

El Sepelio del Sr. Francisco Rivacoba

Ayer se celebró el acto de traslación de los restos del que fué caballeroso amigo y consocio señor Francisco Rivacoba, de la casa mortuoria al Cementerio de Colón. Constituyó una verdadera manifestación de duelo social el postrer tributo al que fué Socio de Honor y Presidente de Honor de la Sección de Instrucción y Bellas Artes y de la Sección de Sports y ex-Vicepresidente Social, p. s. r.. La Mesa, la Junta Directiva estaban debidamente representadas, así como también lo estaban el Cuerpo Médico de la Quinta de Salud, los Letrados, la Secretaría y los empleados del Centro concurriendo al entierro numerosos y distinguidos socios que fueron devotos y amigos del consocio desaparecido para siempre y que con el laboraron por el mayor auge social. La Asociación dedicó una hermosa corona a la memoria del querido finado.

Despidió el duelo con breves y elocuentísimas palabras de tristeza y gratitud a todos, en nombre de los familiares el doctor Miguel de Marcos, hijo político del extinto y esclarecido en las letras y en la palabra.

Repose en la paz eterna el que fué buen amigo y destacado asociado.

La Caridad de la B. Asturiana

Llega a nuestro conocimiento un rasgo, mas, noble y altruista relacionado con esta benemérita institución que con mucho gusto damos a conocer.

El doctor Juan Fonseca Martínez, Profesor del Instituto de la Habana, recurrió hace días a esta Sociedad en demanda de protección para un asturiano. El resultado de su generosa intervención, véase en el escrito que dirige al señor Presidente y véase también expuesto por él mismo, el bien que por esta Sociedad se realiza.

Dice así el escrito:

Señor Genaro Acevedo Solares.
Presidente de la Sociedad Asturiana de Beneficencia.
Ciudad.

Muy distinguido señor mio:

Aunque tenía noticias de la meritísima labor de caridad que realiza esa benéfica Asociación, no podía yo presumir que acudiera al socorro de los menesterosos con el celo, y prontitud y la eficacia de que acaba de dar elocuente prueba en el caso del infortunado anciano, Juan Velasco cuya angustiosa y mísera situación, advertí a usted hace algunos días.

A la gratitud y las bendiciones del desvalido a quien ustedes con tanta oportunidad llevaron una importante limosna, uno mi profundo reconocimiento por la loable diligencia con que fué atendida mi petición.

Aprovecho la oportunidad para ofrecer a usted, señor Presidente, el testimonio de mi consideración personal.

Dr. Juan Fonseca Martnez.

El Pte. del Centro Astur va a S. Clara

El popular y bien querido Presidente del Centro Asturiano, nuestro muy querido amigo, el señor José Martínez Alvarez, va también a Santa Clara con los excursionistas y con las excursionistas, que van miles y que son todas fenómenos de elegancia y de belleza y de donaire. No va solo a saludar con un abrazo entrañable a los socios hermanos de Santa Clara, sino que va también recibir y agradecer en todo lo que valen los agasajos que allí tributarán a todos los asturianos las autoridades y sociedades cubanas, siempre hidalgas de la clásica ciudad.

También van casi todos los miembros de la Junta Directiva del Centro, pues las facilidades ofrecidas por la Comisión organizadora, de salir en la mañana del domingo, pasar allí siete horas y regresar a la Habana para descansar y poder dedicarse el lunes a las ocupaciones habituales de cada uno, es una oportunidad tentadora para los que no pueden perder un día laborable, en satisfacer de conocer a Santa Clara. Así se explica el entusiasmo reinante para la excursión.

Continua en la Secretaría general el canjeo de los vales por los boletines del ferrocarril.

La Colonia Leonesa

Mañana tomarán posesión de sus cargos las bellas señoritas que figuran en la Sección de Fiestas de esta importante colonia.

El banquete que los socios celebrarán en honor de los Presidentes, señor Garcilaso Rey y Manuel Rabanal se celebrará el día 19 por la noche en el Club de Cazadores del Lucero.

Las invitaciones para este banquete están a la disposición de los que deseen asistir en la Secretaría, los días laborables de ocho a diez de la noche.

En la reunión de mañana se tratará de la próxima velada que celebrará esta colonia en el Centro Castellano el día tres de mayo. También se estudia la celebración de una gran verbena.

Bodas de Oro de "C. Dependientes"

Con motivo de haber cumplido cincuenta años de vida augusta y arrogante la Asociación de Dependientes del Comercio de la Habana, su Junta Directiva ha tomado el acuerdo, que mucho la enaltece, de celebrar varios y brillantes festejos bajo el título de "Las Bodas de Oro' de la Asociación de Dependientes, festejos que han producido gran entusiasmo entre los asociados.

Mas por encontrarse la Asociación en período de duelo por el fallecimiento de su caballeroso y digno Presidente, don Antonio Pérez y Pérez y coincidir también la fecha del once de abril, —fecha de la fundación— en solemnidad santa, se celebrarán en la fecha que acuerde la Comisión designada por la Junta Directiva y que actua al efecto en los actos conmemorativos de las Bodas de Oro.

Informaremos de cuanto ocurra respecto a estos grandes festejos conmemorativos.

Revista Hespérides

Valioso el número que tenemos en nuestra Mesa de Redacción. Esta Revista, órgano oficial de la simpática institución Canarias Sport Club contiene un material selecto avalorado con magníficos grabados. Figuran las firmas tan valiosas, del Pdte. del Ateneo Canario de Cuba, Dr. Tomás Capote Pérez, del Vice-Presidente, Reverendo Padre Ramón de Diego, del Historiador de la Habana, Napoleón Galvez, que hace un juicio sobre nuestro Alcalde, recientemente condecorado en el Casino Español, ilustrado con un cliche del acto en que recibió la encomienda el Dr. Miguel Mariano Gómez, del notable periodista Gustavo Rey, autor del Perfil del Día de nuestro colega "El Mundo", sobre el Pdte. de la Asociación de Reporters, nuestro compañero Sr. César Rodríguez, del profesor José María Jiménez, del Dr. C. Marton e Isaguirre, abogado y periodista madrileño; un trabajo póstumo del notable periodista isleño Pedro Trujillo de Miranda, un preámbulo sobre las Olimpiadas, por el Vice-Pdte. del Senado, Comandante Alberto Barreras, ex-Gobernador de la Habana, con un complemento sobre los segundos Juegos Deportivos Centro American recientemente celebrados; multiples grabados, trabajos musicales, poesías etc, forman ese segundo número de la Revista Hesperides, que honra a sus directores Tomás González Rodríguez, Manuel Martín González, Angel Cabrera Casas, Francisco Solís Carrillo, Eduardo de las Casas del Villar. Merecer un aplauso, y se lo rendimos, sin reservas, esos buenos amigos, que tanto laboran por el engrandecimiento de la Colonia y por el simpático club que representan encausado por las sendas del progreso y llamado a figurar en término preferentes entre nuestras principales instituciones.

Próxima Verbena del Ctro. Gallego

LA SECCION DE RECREO Y ADORNO QUE PRESIDE EL SEÑOR LUIS COTARELO

Ha iniciado sus labores en la organización de la Gran Verbena que con el título de Verbena de las Flores se celebrará en los salones del Centro Gallego habrá de celebrarse el día tres de Mayo, que será noche de gloria; salones que se prolongará al Teatro Nacional.

En estos salones se montarán barrios que serán la nota culminante pintoresca de la gran fiesta; barrios cubano; barrio español; barrio gallego; barrio americano y barrio de todas las naciones, los que serán iluminados y decorados muy artísticamente. Las orquestas, sextetos y bandas interpretarán los distintos programas.

Desde las nueve de la noche hasta las cinco de la madrugada durará la fiesta. Y la entrada dará derecho a participar de todos los espectáculos de la Verbena. No habrá recolectas ni se cobrará la guardarropía, por haberlo acordado así expresamente la Sección de Orden. Las entradas ya pueden ser adquiridas en la conserjería del gran palacio gallego o de los vocales de la Sección de Orden.

Por la Casa Social del Ctro. Montañés

Con objeto, siempre plausible de que sea un hecho la adquisición de un edificio propio donde vivirían vida fraternal los del Centro Montañés, su diligente Junta Directiva, tomó el acuerdo de celebrar una grandiosa Verbena Romería que habrá de celebrarse los días catorce y quince del próximo mes de Junio en los jardines de La Polar, cedidos a tan noble fin por su Admor., señor Emeterio Zorrilla, socio meritísimo del Centro.

Dicha fiesta llevará por titulo "Pro Edificio Social". Será organizada por un Comité que presidirá el Presidente del Centro, señor Benito Cortiñes, siendo su Tesorero el señor Francisco Salaya de la Fuente. El festival tendrá un típico carácter montañés y se destacará como nota sobresaliente del programa una arrogante ronda de mozos y de mozas que entonaron las más clásicas canciones de la bendita Montaña.

Continuaremos hablando de este gran fiesta.

Las Fiestas de la Colonia Zamorana

Continúan estos castellanos ilustres con la manta zamoranaliada a la cabeza, preparando dos grandes festivales, que marcarán dos fechas en materia de festivales, pues desde que entró en funciones su flamante Sección de Fiestas no deja de laborar de manera entusiasta y muy palusible en los que dicha colonia habrá de celebrar en el Centro Castellano y en todos los jardines de La Tropical, los dieciocho, diecinueve y veinte del actual.

Dada la simpatía y el radio de acción de tan laboriosa colonia, no hay duda que las dos fiestas habrán de culminar en dos triunfos para la misma, pues al solo anuncio de tanta alegría, en la Secretaría de los zamoranos—Centro Castellano—ya se reciben pedidos de invitaciones en gran número.

Asamblea de Socios del Ctro. Asturiano

Varios asociados de tan importante Centro nos ruegan citemos a los asociados en general para la Asamblea que ha de celebrarse en la Juventud Asturiana, hoy viernes, día once del actual, a las 8 p. m.

La Asamblea tendrá por objeto tratar asuntos de alguna importancia para los intereses generales de los asociados y del Centro, así como la de trazar una línea de conducta a seguir respecto de las Juntas Generales, que resulte beneficiosa para todos.

De la Casa de Salud La Balear

Gravemente enferma ingresó en este gran Sanatorio del Centro Balear la señora María Abraira de González, que fue allí operada con gran éxito.

Con tal motivo la paciente ha dirigido una expresiva carta de gratitud al Presidente de la Sección de Sanidad, gratitud que hace extensiva al doctor Martínez, a las enfermeras y auxiliares que tomaron parte en sus cuidados.

Los de Valdeorras y Viana en Junta

Su secretario nos ruega hagamos saber a los señores que pertenecen a la Sección de Propaganda concurran el día once, a las nueve de la noche, a la Junta que se celebrará en los salones del Centro Gallego y ruega la mas puntual asistencia.

En esta Junta se tratará de los últimos preparativos para la gran matinée que se celebrará el domingo próximo en La Polar y de la liquidación de invitaciones.

La Ambulancia de "Hijas de Galicia"

La Sociedad «Hijas de Galicia» cumpliendo un acuerdo de su Junta Directiva, ha adquirido una ambulancia para el mejor servicio de su Casa de Salud; ambulancia que reune las comodidades modernas que exigen esta clase de vehículos, para el traslado de enfermos aunque sea su gravedad extrema.

Su chassis, de la marca Studebaker de 140 entre ejes, con motor de seis cilindros, muelles reforzados y equipados con amortiguadores de doble acción, y la carrocería ha sido hecha en Cuba, resultando admirable para el objeto a que se dedica.

La adquisición de esta gran ambulancia demuestra una vez más, cómo se interesa la Directiva de «Hijas de Galicia» por el buen servicio de sus asociados.

Gran Festival de los de Castropol

Reina gran entusiasmo entre todos los castropolenses, con motivo de la gran matiné bailable que se celebrará en los jardines de la Polar en el Salón Terraza China, el día 27 de los corrientes y no solamente reina entusiasmo entre este elemento; sinó que es de esperarse que concurra un enorme público, porque para dicha fiesta está contratada una de las mejores orquestas de esta capital y un afamado son.

Los organizadores de esta gran fiesta se proponen alcanzar un éxito, pues nos aseguran que todas las damas que concurran serán obsequiadas.

Dado el precio mínimo de la entrada, sesenta centavos para caballeros y gratis para las damas, y los grandes atractivos que han de ofrecer, es de esperar que la Agrupación Castropol alcance un éxito rotundo.

Homenaje al Dr. Díaz Gutiérrez

Elementos de la sociedad habanera y destacadas personalidades de la colonia canaria han coincidido en la noble idea de tributar al doctor Miguel Angel Díaz Gutiérrez, prestigioso abogado y notario, un homenaje.

Nunca más justificado un homenaje de esta naturaleza en que los merecimientos del festejado son sobradamente conocidos, a pesar de la proverbial modestia que él rodea todos sus actos. Sobre todo en la Asociación Canaria tiene el doctor Díaz una historia brillantísima. Ha ocupado todos los cargos más importantes, habiendo sido Presidente General de esa Institución, ocupando en la actualidad el puesto de vice Presidente Primero. Es, además, Representante a la Asamblea por la Delegación de la Habana.

A través de su ejecutoria brillantísima el doctor Díaz ha conquistado simpatías innumerables, tanto en esta Capital como en casi todos los pueblos del Interior de la República, donde cuenta con elementos que le profesan afecto sincerísimos y le distinguen muy merecidamente.

El acto que en su honor se prepara ha sido señalado por la Comisión Organizadora que preside el señor Juan López Dominguez, actual Presidente de la Beneficencia Canaria, para el día cuatro del entrante mes de Mayo, habiéndose escogido la magnífica y esplendida Terraza del acreditado restaurant El Central, situado en el Paradero de la Víbora.

Consistirá en un banquete.

Una renombrada Orquesta amenizará el simpático acto.

El aprecio y simpatías de que en todos los círculos goza el doctor Díaz, han hecho que ya sea muy crecido el número de adhesiones recibidas por la Comisión organizadora, lo que hace presumir que el acto revestirá proporciones dignas del festejado.

Unión de Teverga, Proaza y Quirós

Celebró Junta Directiva. Y acordó celebrar una elegante matinée en la terraza china de La Polar. Se nombró la Comisión que organizará la fiesta en la que figura como Presidente al señor Alfredo Fernández y colaboradores de este los señores Maximino Díaz y Manuel García.

Los que se reunirán en breve para iniciar la citada organización.

A LOS EXCURSIONISTAS

y a sus distinguidas familias que vayan a la Gran Excursión del "CENTRO ASTURIANO" el próximo día 13 a Santa Clara

AVISO!

PARA evitarles molestias, trabajo y trastornos y para que disfruten de un verdadero viaje de placer y expansión AVISAMOS, a todos, que además del BUFFET que se servirá en los trenes a la salida de Matanzas por el **Gran Café y Restaurant "EL ARIETE"**, éste llevará un surtido extenso y variado en FIAMBRES, ASADOS, LICORES, LAGUER y toda clase de REFRESCOS, todo fresco y de primera calidad y que serán servidos a los mismos PRECIOS ECONOMICOS que se sirven en la Habana por este acreditado **Café y Restaurant "EL ARIETE"** de Consulado y San Miguel.

Hermanos Fernández

Viboreñas

NOTA AMOROSA

Más que nunca es merecedora de toda mi preferencia, por la íntima amistad y afecto que me une al novio y a sus padres, los esposos señora Amada Vilaplana y el querido amigo Aniceto Rodriguez Trespalacios, siendo nuestra amistad de muchos años.

Pedirán hoy a la distinguida dama Celia Camacho viuda de Suárez, para su heredero el simpático joven Alberto, la mano de su gentilísima hija, muy bella y graciosa señorita Lolita Suárez Camacho, parejita que desde hoy comenzará su sentimental y amoroso idilio, como inicio de una nueva y dichosa senda.

Para la lindísima Lolita es con doble motivo mi más expresiva felicitación, pues celebrando mañana sus dias, la saludo anticipadamente.

Y para Roberto un fuerte abrazo.

NUEVA RESIDENCIA

Los jóvenes y apreciables esposos bella dama Loló Balaguer y Pablito Hernández Cowley, han trasladado su residencia a la calle 14 esquina a B, Reparto de Lawton, en la que me piden haga un ofrecimiento a sus amistades.

Quedan complacidos Loló y Pablito, a los que deseo en su nuevo hogar sea inquebrantable su felicidad, y un saludo además a Loló por celebrar mañana sus dias.

PROXIMA BODA.

Señalada está ya para el Sábado de Gloria, día 19, ante el Notario del pintoresco Reparto Lutgardita, muy estimado Dr. Salvador Miranda y Haro.

Son los novios la linda señorita María Isabel Abreu y Abreu y el joven muy caballeroso Francisco de Paula Gelabert y Anidos.

Será testigo por María Isabel el señor Francisco Olivera, y por Francisco de Paula el señor Francisco Valiño.

Por anticipado dedico mi enhorabuena, a tan apreciables novios.

EN LA CAPILLA DE LOS PASIONISTAS

Continúan hoy los Ejercicios Espirituales, solo para caballeros, a las ocho de la noche. Los queridos Hermanos Maristas ruegan la asistencia a su alumnos que ya terminaron sus estudios en su gran **Colegio Champagnat.**

Estos Ejercicios comenzados el dia seis, con una gran concurrencia, terminarán el dia trece.

EL GRAN BALE DEL SABADO DE GLORIA

Es el tema este gran baile que se celebrará en la **Terraza Central** la noche del dia 19, entre las principales familias viboreñas.

Dedicados sus productos a la terminación de las obras del «Liceo Artístico y Literario de Regla», me avisa la Presidenta del Comité Organizador de Damas, señora Angélica González de Romeu, que los billetes no devueltos el dia 15, se consideran aceptados. Pueden obtenerse por el I-2526 y A-9215.

SINDICATO DE AUTORES CUBANOS.

En deuda estaba con este valioso Sindicato, del que tengo a honor pertenecer a él, mas no ha sido por mi culpa; de todos modos hoy la saldo y quedo satisfecho.

Recientemente fué elegida la siguiente Directiva,de amigos muy estimados, que se han propuesto laborar con su mayor constancia y entusiasmo por su mayor prestigio y para que corresponda a los fines para que ha sido creado:

Presidente: Jorge Anckermann Rafart.

Vicepresidente: Gonzalo Roig y Lobo, Director de la Banda Municipal.

Secretario: «Pablito» B. Zerquera.

VIcesecretario: Belisario López Rossi.

Jefe del Tesoro: Antonio María Romeu, el querido ex-compañero de «pesadumbres» radio-musicales.

Interventor: Jaime Prats y Estrada, el «saxo» más viejo de Cuba.

Y Vocales: Fernando Anckermann Rafart, Jesús J. López, Antonio Castell Trujillo y Mauricio Ortega.

Mi enhorabuena por su acertada elección, seguros todos que obtendremos los mejores resultados de sus labores.

EN SUS DIAS

Mi última nota para felicitar en sus dias al estimado convecino señor Ezequiel Ramos y Lamas.

Amigo tan servicial y siempre deferente, ha de recibir hoy señaladas demostraciones, incontables, del alto aprecio en que todos lo tenemos.

Junto con su amante familia, le deseo todo género de felicidades.

Urbano DEL CASTILLO.

Los de Illas van en la Excursión

En la excursión a Santa Clara que patrocina el Centro Asturiano van gran número de Illenses entre los que figuran el Presidente de la Sección de Propaganda Sr. José Incián Suárez, y los componentes de la misma Sección Señores Antonio Suárez Manuel González, Bernardo Rodríguez, Manuel Díaz y otros Asociados, los que se proponen conseguir como asociados del Club a varios convecinos residentes en la capital Villareña.

Juntas Directivas

Yernes y Tameza; celebrará junta directiva el dia once del actual; a la 8 y 30 p. m.; en el Centro Asturiano.

Naturales del Concejo de Villaviciosa; Su Sección de Propaganda celebrará sesión el día once del actual; a las 8 y 30 p. m.; en el Centro Asturiano.

Club Luarqués; celebrará junta Directiva, hoy, día diez del actual; a las 8 y 30 p. m.; en el Centro Asturiano.

Club Acebo de Cangas de Narcea; celebrará Junta directiva el día once del actual; a las 8 y 30 p. m; en el Centro Asturiano.

Agrupación de Castropol. Celebrará hoy día diez junta general; a las 8 y 30 p. m. En el Centro Asturiano.

Miera y sus comarcas; celebrará Junta Directiva el día once del actual; a las 9 p. m. en el Centro Gallego.

Unión Progresista Tinentense; celebrará Junta Directiva el día once del actual; a las 9 p. m. en el Centro Asturiano.

Riberas de Tambre y Valle de la Mahia; celebrará Junta Directiva, el día once del actual; a las 9 p. m; en el Centro Gallego.

Para ELLOS y Para ELLAS

CONSULTORIO POR LA DOCTORA HERMINIA PLANAS

SECRETOS DE UNA PARISIENSE. CONOCETE A TI MISMA.

Estimada amiga:

También los hombros estrechos pueden aventajarse. El modelo del mayor de los grabados, muestra el corte recto del hombro, con la costura de manga donde empieza el brazo, con lo que consigue efecto de mayor ancho. El modelo más chico, enseña una manga corrida, sin costura, combinada con un vestido de mucho escote, reduce el hombro, estrecho de natural, a su mínima expresión...

Suya, LETICIA.

A LA VIRGEN SANTISIMA

En un sueño forjado de ansiedad
Nocturna y de inefable sutileza,
Vi tu mirada henchida de piedad
Y (más que de piedad) aun de tris-(teza....

No era el brillo vulgar de la be-(lleza,
Ni la vehemencia de la mocedad;
Era otra luz, era otra suavidad,
Que no se si hay en la Naturaleza

Un mistico sufrir...una ventura
Formada de perdón y de ternura
Y de paz de nuestra hora postrera

¡Oh, visión inmortal, triste y pia-(dosa!
Mirame así callada, así llorosa
¡Y déjame soñar la vida entera!....

Antonio de QUENTAL.

Carmelina:

Es una práctica establecida en los comercios bien regidos hacer por lo menos una gran liquidación anual. Sobre todo a raiz de haber pasado balance, que es cuando se ve los artículos que hay que liquidar, sacrificando el precio, bien sea porque quedan pocos y hay que terminarlos o porque hay demasiada cantidad y conviene activar su venta. Y esto es lo que están haciendo en Le Printemps, Obispo y Composte-la, con una porción de artículos que dan a menos de la mitad de su valor.

Como usted me pregunta en dónde puede comprar en buenas condiciones unos juegos de mantel para su habilitación, le diré que en esa casa los están realizando, de granité con dobladillo de randa, a $5.50. Otros, iguales, pero que además tienen preciosos bordados hechos a mano, $8.50. Y otros de hilo adamascados a $4.50. También los vi de más precio, pero les cito éstos por que, francamente, me pareció que valían el doble.

Chascarrillo.—

Una señora filantrópica, que se preocupaba mucho de la desgracia de los locos, visita el manicomio, y le pregunta a un caballero anciano si le tratan bien en el establecimiento.

—Señora, no me puedo quejar.

—¿Come usted lo que necesita?

—Estoy muy contento aquí.

Cuando se dispone a salir, le advierten que aquél que ella creía un loco, es el Médico director del establecimiento. Entonces ella regresa y le da mil excusas, y le dice:—Desde hoy en adelante, no volveré a juzgar por las apariencias.

LA IDENTIFICACION DE LAS JOYAS

Después de tres años de pacientes y minuciosos trabajos de laboratorio, tres investigadores, el uno perito joyero, el otro experto conocedor de piedras preciosas y el tercero especialista en fotografías científicas, han descubierto, y puesto en condiciones de ser ya utilizados, los medios de identificación de las joyas.

Este descubrimiento ofrece la posibilidad infalible de reconocer todas las piedras finas, de identificarlas, aun cuando hayan sufrido alguna transformación.

Así como según el principo de Bertillón, no hay dos huellas dactilares semejantes, tampoco existen dos piedras preciosas o dos perlas idénticas. Cada una tiene su personalidad, es decir, sus defectos, su peso, sus medidas, su color, su refracción.

La piedra que se trata de identificar es sometida a la investigación de un aparato fotográfico especial, que permite fotografiarla al vigésimo de milímetro y medir todos los ángulos, descubrir todas las manchas y todas las particularidades.

Esta primera operación se completa por otras dos: una de ampliación y otra de comparación, cuyo desconcertante, es, sin embargo, de un rigor matemático.

Las tres operaciones, que se completan la una por la otra, dan un resultado tal, que no es posible equivocarse, que toda piedra que ha sido objeto de una alteración cualquiera, la acusa inmediatamente.

La casa de confianza, para que compre usted sus joyas, indiscutiblemente lo es la Casa CUERVO Y SOBRINO, esquina San Rafael y Aguila.

Agradecida:

Creo sinceramente que si usara por algún tiempo la pomada «Liliana», auxiliándose de **un cepillo fuerte para estirar** los cabellos, lograría su ideal. Con la modificación que ha sufrido, es un producto ideal y de perfume exquisito. ¿Por qué no prueba, siquiera por un mes?

Amalia:

No puedo precisarle el precio del jabón líquido (sampoo., «Perusol», pero le será muy fácil enterarse preguntando, por teléfono si quiere, a cualquier botica o perfumería. Es un frasco grande, que alcanzará para muchos lavados de cabeza. Con pedir un franco de «Perusol líquido» bastará para ser complacida.

Convaleciente:

Nada mejor para fortaleceria como el VINO MARSALA COMBI que está hecho a base de huevo, tiene un sabor muy agradable y por sus componentes es el gran tonificante. Pídalo en los almacenes de víveres finos o directamente a sus representantes en esta ciudad, señores Azcona y Ca. Lamparilla número 26.

Camagüeyana:

Los repartos son los indicados para que elija usted y su residencia ya que está próximo el calor. Los muebles los puede comprar en la mueblería «LA PROTECTORA», Padre Varela (antes Belascoaín) número 63. Su propietario señor Jesús Cao la atenderá bién y le indicará los muebles que necesita.

«Desconsolada»:

Es más fácil de lo que usted cree. ¡Claro que nunca lavándolo en casa! En la tintorería «BOSTON», **Virtudes 163,** teléfono **«U2061)** (veinte sesentiuno) casa de toda mi confianza, lavarán «en seco» su vestido blanco dejándolo como nuevo, porque precisamente lo que usted considera como la dificultad mayor, que **son los plisados,** en la tintorería BOSTON **especializan en planchados.** Tienen sus **máquinas para plisar** en la forma que lo pidan. (Diga que la recomiendo). Precios económicos.

«Un extranjero curioso».

Puede mandar sobre franqueado, para remitirle la poesía del Doctor Alfredo Zayas, «Al caer de la nieve».

«El Conde M. P. C.», amable lector de este Consultorio, que facilita dicha poesía, pide a su vez copia de otra poesía titulada «La Serenata de Schubert», cuyo autor desconoce. (Desde luego que no es de suponer que se trata de la letra de esta Serenata, tan linda como conocida).

Anticipa las más cumplidas gracias.

Violeta:

En efecto, días pasados recomendé el Ron San Carlos que se elabora en el Puerto de Cienfuegos, su representante en esta ciudad es el señor Menéndez, calle de Ayesterán No. 1, teléfono U-2422. En todos los almacenes de víveres lo encontrará usted.

SESOS A LO MAITRE D'HOTEL

Se pone a cocer en agua con manteca, sal y pimienta, cortados en pedacitos, luego se apartan y colocan en una fuerte, la cual se tapa, manteniéndolos junto al fuego para que conserven el calor, hecho esto se derrite mantequilla, amasada con una cucharada de harina, yerbas finas y zumo de limón que se le echa por encima al tiempo de servirlos.

HOTEL AMERICA
155 WEST 47th STREET
NEW YORK CITY
Dirección Cablegráfica:
"HOTELAMER—New York"

El Hotel más preferido de la Raza, bien conocido por todo el mundo viajero, situado precisamente en el **centro Comercial, Teatral, Ferroviario, Marítimo y Grandes Almacenes de lujo,** anexo al renombrado **Times Square.**

Servicio Esmerado - Precios Economicos. Tarifas Especiales para Familias.

Aceptamos reservaciones por CORREO — RADIO — CABLE — TELÉGRAFO, **gastos por nuestra cuenta,** que deduciremos a su llegada.

Los Hoteles América y Manhattan son de la misma gerencia y ofrecen a su distinguida clientela **habitaciones bien ventiladas con baños privados** y con todas las comodidades obtenibles en hoteles de precios más altos.

Para más conveniencia de nuestra extensa clientela, tenemos a su disposición **agentes especiales** para esperarles a su llegada en los Muelles, Estaciones o lugares designados.

Cura el molesto sarpullido

Millones de madres han encontrado el Resinol como la panacea para conservar el cutis del Baby, claro y suave. Miles se asombran de su pronta acción. Aun cuando se trate de la eczema y del sarpullido. El Resinol es inofensivo. También para las personas grandes. Consiga un jarrito hoy y tantéelo. De venta en todas las droguerías.

Resinol

¿Te Sientes Mal sin Estar Enfermo?

La potencia tonificante de las sales minerales y demás valiosos elementos científicamente combinados, hacen del Jarabe de Fellows un reconstituyente de gran alcance que se puede tomar en toda época del año.

Es que la enfermedad llama a tu puerta. Prepárate. Recurre al Jarabe de Fellows y no la dejes entrar. Tonifica con él tu sistema nervioso, y con su ayuda imprime vitalidad en tus acciones, revive tu decaído espíritu y asegura la salud que estás en peligro de perder. Recuerda que la influencia tonificante del Jarabe de Fellows se ha sentido por *60 años de eficacia insólita.*

En las Farmacias de 58 países es **FELLOWS** *el tónico predilecto.*

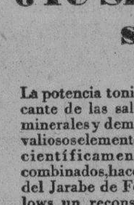

JARABE DE FELLOWS

M.E.C.D. 2016

ANUNCIOS CLASIFICADOS DE ULTIMA HORA

Alquileres

Habana

VILLEGAS 111

Se alquila una casa primer piso propia para oficina y familia, con entradas independientes, sala, recibidor, tres habitaciones, baño intercalado, comedor, pantry, cocina de gas con calentador, cuarto para criados con sus servicios; todo a la moderna. Para más informes en los bajos, teléfono A-9745.
UH-355 2 Abril 10.

PARA TREN DE LAVADO O TINTORERIA

Preparada al efecto con sus lavaderos, se alquila. Conde 5. Informes, E. Dediot, Habana 86. Telf. A-2458.
UH 14170 31 abril 15

SE ALQUILA CASA MODERNA EN Escobar 70, altos, compuesta de sala, comedor, dos cuartos, baño intercalado completo y cocina de gas. La llave en la misma. Informan, A-1689 y A-2284.
1437 9 abril 12

SE ALQUILAN LOS BAJOS DE Malecón 31, compuestos de sala, saleta, recibidor, cuatro cuartos, cuarto de baño intercalado, comedor al fondo, un espléndido sótano con servicios completos para criados y cocina. La llave en los altos. Informan, A-1689 y A-2284.
1438 9 abril 12

PERSEVERANCIA 34 B. CASA NUEVA, se alquilan los bajos y segundo piso alto. Bajos, sala, saleta, comedor al fondo, cuatro habitaciones, lujoso baño intercalado, patio, decorado azulejos. Segundo piso alto: igual distribución, galería persianas. Unicamente familia moralidad. Llaves e informes, en el primer piso alto.
1450 9 abril 14

RAYO 84 A. ALTOS, SALA, COMEDOR, cinco amplias habitaciones, doble baño, cocina gas, agua abundante por motor. Unicamente familia moralidad. Llaves al doblar, en Maloja 53, agencia colocaciones, señor Alonso. Precio e informes en teléfono A-6318, en O'Reilly 19.
1449 9 abril 14

MODERNOS ALTOS

Montoro 24, altos, entre Bruzón y Lugareño, Reparto Ensanche de la Habana, frente a la Quinta de los Molinos, acabados de pintar, compuestos de portal, sala, recibidor, cuarto escritorio, hall central, 7 habitaciones dormitorios, 2 baños intercalados, cuarto de útiles, comedor, pantry, cocina, dos cuartos de criados y sus servicios, azotea al fondo. Precio, $100 mensuales. Quintana, M-3193.
1436 9 abril 16

EN NEPTUNO 211 ESQUINA A Oquendo, se alquila un segundo piso, casa moderna, esquina de fraile, precio 40 pesos. Informan, bodega.
1480 9 abril 11

SAN MIGUEL 196

Hermosos altos; se alquilan en módico precio, entre Belascoaín y Gervasio; con 4 grandes habitaciones; gran sala; salón comedor; cómodos, claros y ventilados. La llave en los bajos. Informes: F-3122.
1414 9 abril 13

ALQUILO EN $30 ALTOS MODERNOS

Cuba 95. Dos habitaciones, cocina, patio y demás servicios, con luz y agua abundante. Informan, Sebares. Telf. I-7246.
1478 9 abril 11

FRENTE AL PARQUE TRILLO, SE alquilan los bajos de San Miguel 242 A entre Aramburu y Hospital. Sala, comedor, dos habitaciones, cuarto de baño completo, cocina, muy fresca y barata. Las llaves e Informes, San Miguel 254, altos.
1376 9 abril 12

SE ALQUILA UNA CASITA MODERNA, Jesús María número 25. llaves en los bajos. Informan, I-6174.
1404 9 abril 15

SE ALQUILA EL SEGUNDO PISO de Gervasio 118, cómodo y ventilado, sala, saleta, tres cuartos y servicio completo, a precio de situación. Informan en Angeles 7. Teléfono A-4627.
1407 9 abril 15

Vedado

PISO ALTO: CALLE 15 NUMERO 253 entre E y F, para familia numerosa, gran sala: 7 cuartos: 4 balcones a la calle: comedor: 2 baños: cocina: galería cubierta, etc. Informes y llave: Hotel Savoy, F esquina 15, Vedado; y Telf. F-5270.
UH210 22 indf

SE ALQUILA LA CASA NUMERO 5 de la calle 9, con frente a la calzada, compuesta de jardín, portal, gran hall, sala, 5 cuartos, con dos baños completos, comedor, cocina, pantry, cuarto y baño de criados con entrada independiente, terraza al fondo, traspatio, garage para cuatro automóviles. Informes, en la misma, de 10 a 12 y de 4 a 7.
1474 9 abril 11

VEDADO: B No. 2, ESQUINA A 3a. Se alquilan los frescos, modernos y espaciosos bajos, con jardín, portal, sala, saleta, seis grandes habitaciones, comedor al fondo, baño, cocina de gas, patio, traspatio, agua abundante, servicio completo de criados. Muy barata. Informes: Tercera 49. Telf. F-4479.
1423 9—15 Abril.

SE ALQUILA LA HERMOSA CASA de una sola planta. Línea 103, entre 10 y 12, Vedado, compuesta de portal, sala, saleta, 6 habitaciones para familia, dos baños, repostería, tres cuartos para criados con su baño, y garage para dos máquinas. Informan, Telf. F-1792.
1426 9 abril 16

SE ALQUILA LA CASA B 145 ENtre 15 y 17, a una cuadra del Colegio La Salle. Informan, teléfono F-1175.
1477 9 abril 13

Almendares y Marianao

BUEN RETIRO: SETEINHART 23

Entre Avenida de Columbia y Loma, frente al pardaero Calzada; bonita casa; jardín; portal con toldos; sala gabinete; saloncito sevillano; pintada interior en rústico; tres cuartos, comedor; baño completo; agua fría y caliente; cocina y pantry; celosía cubierta y lavandería; garage; cuarto y servicios criados. Llaves, al lado $55.00. Informes: A-2338, Gerardo Mauriz, Prado 106, segundo.
1343 9—14 Abril.

BUEN RETIRO: PROPIA PARA UNA Legación, por contrato; amueblada confortablemente; con siete habitaciones; tres baños; garage; etc. Espléndida situación. Dirigirse al Apartado 52, Habana.
1383 9—19 Abril

MIRAMAR

Veraneo en Cuba, ninguna playa extranjera es más fresca y saludable que el Reparto Miramar, a 10 minutos de sus negocios: se alquila casa de esquina, lujosa y completamente amueblada, rodeada de hermoso jardín, vestíbulo, gran salón, saleta, comedor, etc. Altos, cuatro amplias habitaciones, cada con su terraza, closets, tres baños, garage, cuartos de criados. FO-1058.
1405 9 abril 12

Alquileres

Cerro y Palatino

CERRO 599, PORTAL, ZAGUAN, SALA, saleta, cinco grandes habitaciones, baño, cocina, garage, patio, traspatio, pisos mármol, criados. Llaves, número 957. Informes, F-2313. F y 19, Vedado. $90.
1429 9 abril 12

SE ALQUILA, SANTA CATALINA 1 1|2, entre S. Pablo y Auditor, compuesto de sala, comedor, tres luartos, cocina y baño. Informan, Telf. I-3368. Llave en el 1 3|4.
1430 9 abril 14

CERRO. SE ALQUILA UNA CASIta en Armonía número 39, con sala, saleta, 3 habitaciones, cocina y patio y demás servicios, $25, la llave en la bodega de la esquina.
1364 9 abril 13

Jesús del Monte y Víbora

VIBORA. ALTOS MUY FRESCOS, esquina Estrada Palma 77 y Concejal Veiga, pintadas colores, sala, comedor, tres grandes cuartos, baño completo, cocina, agua, guaguas al frente, llaves bajos. I-1377. $35
UH 596 4 abril 12

VIBORA. CASITA LETRA C, CONcepción y San Lázaro, tranvía al frente, sala, comedor, dos cuartos, baño, cocina, patio, agua, $25, llave bodega Concepción y San Lázaro. I-1377.
UH 595 4 abril 12

VIBORA. CUADRA Y MEDIA CALzada. Genaro Sánchez número 21. Alquilo dos casas con todos los adelantos, dos y cuatro cuartos, muy frescas, sombra. Garantizo agua. Bomba por mi cuenta, y Cuarta 32 y 36, esquina a Gertrudis. Sala, comedor, dos cuartos, baño completo, cocina y patio, 20 pesos. Informes en los mismos.
1428 9 abril 13

$110.00: PRECIOSO CHALET, CAPAZ para dos familias, admirablemente situado, Vista Alegre y San Lázaro, Víbora. La llave, Vista Alegre 16. Teléfno M-1129.
1420 9—15 Abril.

Locales y naves

PARA BODEGA U OTRO ESTAblecimiento, se alquila la planta baja de San Rafael 153 esquina a Hospital, con armatostes, nevera y mostrador. La llave en los altos e informan en Amargura 23, Bufete de Mendoza, de 8 a 11 y de 1 a 5. Telfs. M-6920 y M-6929.

PARA ALMACEN O INDUSTRIA, se alquila la nave de Fernandina 80 esquina a San Ramón, con mil metros cuadrados de superficie. Puede verse a todas horas del día e informan en Amargura 23, Bufete de Mendoza, de 8 a 11 y de 1 a 5. Telfs. M-6920 y M 6929.
1431 9 abr 19

Habitaciones

ZULUETA 34

Alquilamos habitaciones baratas; tenemos interiores y de frente; con agua corriente y frescas; frente al instituto. Zulueta 34.
1403 9—19 Abril.

PRADO 29, ALTOS, SE ALQUILAN cómodas y frescas habitaciones con servicio completo y lavabos de agua corriente. Telf. M-4351.
1427 9 abril 14

GALIANO Y SALUD, ALTOS DEL SIglo XX, se alquilan seis habitaciones, todas con balcón a la calle y muy ventiladas, a $14, $15 y $20. Telf. A-4072.
1475 9 abril 17

SE ALQUILAN LAS ESPLENDIDAS habitaciones y apartamentos de la moderna casa de Lamparilla 60, altos, a $15, $23 y $25. Telf. A-4072.
1476 9 abril 17

SE ALQUILA HABITACION AMUEblada, para hombre, contigua al baño en casa de matrimonio sin niños, puede comer en familia si lo desea, precio barato. Villegas 109 A, segundo piso, entre Muralla y Teniente Rey.
1472 9 abril 11

Hoteles y casas de huéspedes

HOTEL TROTCHA

CALZADA DEL VEDADO ESQUINA A DOS

TEMPORADA DE VERANO

Habitaciones con baño privado, incluyendo tres comidas al día, $70 mensuales por una persona y $110 por dos. También otras más económicas, arreglos especiales para familias. Servicio esmerado de hotel. El único en la Habana con más de 2,000 metros de jardines, sólo a dos cuadras de los baños de mar. Teléfono F-1076.
1374 9 abril 16

CASA DE HUESPEDES

Galiano 84, altos del café La Isla. Departamentos con baño privado y otras habitaciones. Precios de situación. Moralidad, orden y excelente trato.
1447 9 abril 14

Se Ofrecen

Chauffeurs

CHOFER ESPAÑOL SE OFRECE
Para casa particular o comercio, competente cualquier máquina, tengo cartas recomendación de las casas trabajé. FO-2746.
1483 9 ab 11

CHOFER ESPAÑOL CON 14 AÑOS de práctica, siempre particular, tiene recomendaciones. Para informes, llame M-4706.
1468 9 abril 12

SE SOLICITA UN CHOFER PARA casa particular, blanco, soltero y que tenga buenas referencias, si no es así que no se presente. Informan de 9 a 11 a. m. San Carlos y Peñalver.
1458 9 abril 11

Manejadoras

TWO ENGLISH SPEAKING GIRLS seeks position as nurses or maids. Has references. Call Elena. FO-2796.
1359 9 abril 12

SE OFRECE UNA JOVEN ESPAÑOla para manejadora, es muy cariñosa con los niños, tiene buenas referencias. Informan, Telf. M-9578.
1444 9 abril 11

Jardineros

JOVEN DE 22 AÑOS DESEA COLOcarse de jardinero o para hacerse cargo de una finca, entiende de toda clase de crianza de animales domésticos y además es hortelano. Informan, F-2545.
1401 9 abril 12

Criadas y Criados

SE DESEA COLOCAR UNA SEÑOra española para criada de cuartos y coser; tiene muy buenas referencias. Llamen al Telf. X-3039.
1397 9—11 Abril.

Se Ofrecen

Criadas y Criados

SE DESEA COLOCAR UN JOVEN español, de 25 años, para criado de manos o para camarero o portero; tiene muy buenas referencias. Llamen al Telf. X-3039.
1363 9—12 Abril.

JOVEN ESPAÑOLA DESEA COLOcarse para limpieza de corta familia. Telf. F-1137.
1425 9 abril 11

JOVEN ESPAÑOLA DESEA COLOcarse de criada de mano o de cuartos, tiene referencias, es cumplidora. Informan, Telf. U-4669. Matilde.
1434 9 abril 11

SE DESEA COLOCAR UNA JOVEN española, para cuartos, es formal y sabe bordar a máquina y tiene referencias. Telf. F-6003.
1418 9 abril 12

SE OFRECE UNA JOVEN ESPAÑOla para criada de mano, cuartos o comedor, tiene buenas referencias, desea casa de moralidad. Teléfono M-9578.
1440 9 abril 11

UNA MUCHACHA ESPAÑOLA DEsea colocarse, para criada de mano. Tiene referencias. U-4131.
1445 9 ab 11

SE DESEA COLOCAR UNA JOVEN española de criada de mano o manejadora, es cariñosa con los niños, diríjase Industria 72. Teléfono A-8074.
1446 9 abril 11

DESEA COLOCARSE DE CRIADA DE mano y manejadora, joven española que sabe trabajar. Informan en Aguila 114, panadería.
1448 9 abril 11

UN JOVEN ESPAÑOL DESEA COLOcarse de criado de mano, sabe servir a la rusa, tiene buenas referencias de buenas casas, es de buena presencia. Informes, A-5168.
1439 9 abr 11

SE DESEA COLOCAR UNA ESPAñola para cuartos o comedor, tiene referencias, sabe trabajar, desea dormir fuera. Telf. F-6105.
1451 9 abril 12

SE DESEA COLOCAR UNA JOVEN peninsular de criada de mano. Informan, Telf. FO-7201.
1422 9 abril 11

SE DESEAN COLOCAR DOS ESPAñolas de criadas de mano o para ayudar a la cocina, tienen buenas referencias y saben cumplir con su obligación y saben coser. Teléfono U-3783.
1400 9 abril 12

SE DESEA COLOCAR UNA JOVEN española para criada de mano o manejadora y tiene buenas referencias. Informan, Telf. X-2682.
1470 9 abril 11

JOVEN ESPAÑOL DESEA COLOCARse de criado de mano, no tiene pretensiones, es limpio y formal, tiene referencias. Telf. FO-2627.
1340 9 abril 12

DESEA COLOCARSE JOVEN ESPAñola de criada de mano o manejadora, entiende un poco de cocina, es seria y tiene referencias. Teléfono FO-2600.
1395 9 abril 11

SE DESEA COLOCAR UNA JOVEN española para criada de mano o de cuartos o manejadora, tiene buenas referencias. Telf. A-6729.
1366 9 abril 11

OFRECESE CRIADO ALEMAN DE buena presencia, sabe servir a la rusa, es muy limpio y formal, tiene muy buenas referencias. Llamen, A-4175.
1460 9 abril 11

OFRECESE CRIADA DE CUARTOS o de mano, muy trabajadora, con referencias, también un criado para limpiar, sin pretensiones. Llamen, A-4175.
1459 9 abril 11

CRIADO JOVEN, ESPAÑOL, SE ofrece para casa particular, muy práctico, lo mismo para casa americana. Buenas referencias. Hace cocktails. Telf. A-4994.
1461 9 abril 11

Cocineras y Cocineros

DESEA COLOCARSE UNA JOVEN española con un matrimonio para cocinar y limpiar, también se coloca para criada de mano, tiene buenas referencias. Telf. M-9021. Desea casa de moralidad.
1473 9 abril 11

JOVEN ESPAÑOLA, BUENA COCInera y repostera, se coloca solamente para la cocina española y francesa, no le importa hacer plaza. Informan, U-6800.
1465 9 abril 11

DESEA COLOCARSE JOVEN ESPAñola para cocinar y limpiar corta familia, tiene buenas referencias. Pregunten por Mercedes. Tél. M-5895.
1462 9 abril 11

SE DESEAN COLOCAR DOS MUCHAchas españolas para cocinar o limpiar, saben cumplir con su obligación, prefieren juntas. Telf. F-3445.
1452 9 abril 11

DESEA COLOCARSE SEÑORA ESpañola para cocinar y ayudar a la limpieza, en la misma una joven española para criada de mano o comedor, tienen referencias. Teléfono M-5119.
1396 9 abril 11

SE OFRECE UNA JOVEN ESPAÑOla para cocinar y limpiar, tiene buenas referencias. Telf. M-9578.
1441 9 abril 11

Se Ofrecen

Cocineras y cocineros

DESEA COLOCARSE COCINERO REpostero asiático, sabe varias cocinas y con especialidad la criolla, prefiere casa particular, tiene referencias de inmejorables casas. Informan, A-1727.
1338 9 abril 12

SE OFRECE COCINERA ESPAÑOLA. Cocina a la francesa; joven y de buena presencia; duerme en la casa; tiene buenas referencias. Telf. A-3343. 1411 9—11 Abril.

DESEA COLOCARSE UNA EXPERta cocinera y repostera blanca, en casa particular, muy cumplidora, tiene quienes la recomienden. Llame. Telf. F-6206. Por Luisa.
1402 9 abril 12

DESEA COLOCARSE COCINERA REpostera peninsular, mediana edad, tiene referencias, sabe cumplir su obligación. Telf. A-3151.
1424 9 abril 11

SE DESEA COLOCAR UNA ESPAÑOla para cocinar y ayudar a la limpieza, sabe cocinar bien y tiene referencias. Informan, F-5058.
1442 9 abril 11

SE OFRECE UNA COCINERA Y REpostera y hace helados en general, es muy limpia y trabajadora, si no es persona de moralidad, no se moleste en llamar. Informan, teléfono X-2232.
1416 9 abril 12

DESEA COLOCARSE COCINERA REpostera, sabe cocinar a la española y criolla, entiende de plaza. Informan, Telf. U-4669.
1435 9 abril 11

Se Ofrecen

Varios

SE OFRECE INSTITUTRIZ FRANCEsa, educada en Londres, habla muy bien los dos idiomas; puede enseñar a los niños el piano; con buenas referencias. Otra de 50 años, francesa, desea viajar a Europa. Teléfono A-3343.
1410 9—11 Abril.

PARA ASISTIR ENFERMOS DE NOche; se ofrece señora práctica en clínicas y particulares; con referencias satisfactorias. Informan: Vigía 50, altos esquina. Telf. A-4572.
1415 9—13 Abril.

Se Solicitan

Varios

SEÑORITAS QUE SEPAN HABLAR inglés, para intérpretes, se necesitan. Droguería Sarrá, de 9 a 11 a. m. 1453 9 ab 12

SE SOLICITA UNA APRENDIZA PAra sacos, que no tenga pretensiones. Informan, Salsipuedes número 4, departamento 4, entre Manglar y Díaz Blanco.
1433 9 abril 12

PARA COCINAR SOLAMENTE; SE solicita cocinera que sepa su oficio. Sueldo: $15. Milagros 44, esquina a Luz Caballero, Víbora.
1417 9—12 Abril

SE SOLICITA UNA COCINERA EN Campanario 70, altos, que duerma fuera, cocine bien y haga dulces.
1382 9 ab 12

SE NECESITA UN MUCHACHO PAra limpieza y mandados, casa de comercio. Presentarse con familiares. Bernaza 44.
1454 9 abril 11

Se Compran

Varios

COMPRO MUEBLES. LLAME AL U-4680.
1367 9—11 Abril.

COMPRAMOS JOYAS ANTIGUAS, espejos y muebles antiguos, de buena calidad. Se paga bien, Snider. Prado 78. Telf. A-9284.
1412 9 mayo 9

Se Venden

Casas

SANTO SUAREZ. URGE VENTA casa con portal, sala, 3|4, baño, comedor, cocina y patio, construcción moderna, situada calle Durege próxima a Santa Emilia. Informa, señor Quintana. Teléfono M-7730. Chacón 23.
1456 9 ab 12

REPARTO ALMENDARES. URGE vender chalet moderno, de dos plantas, con una superficie de 1,300 varas. Precio, $16,000, que sólo los vale el terreno, vista hace fe. Tratos directos, señor Quintana. Chacón 23. Telf. M-7730.
1457 9 ab 12

Se Venden

Casas

VEA ESTOS NEGOCIOS

Calle 17, esquina brisa, palacete; lo más céntrico de 17; grandes comodidades. $62.000.

Vedado: Calle de letras, entre 21 y 23, brisa, 850 metros, dos plantas independientes; cinco habitaciones, tres baños, garage cada planta. $40.000.

Vedado: Calle 17, dos plantas, independientes, techos monolíticos, próxima a Paseo, $23.000.

Vedado: Paseo, dos plantas; costó $80.000; precio, hoy, $36.000.

Vedado: Próximo al Parque Medina, chalet, sala, comedor, cuatro habitaciones, garage, $19.800.

Vedado: Calle J próximo a 17, un solar completo, dos plantas, seis habitaciones, garage, $23.000.

Vedado: Regio Palacete a la entrada, esquina; es una preciosidad; vale más de $100.000; precio: $58.000. Llame al Telf. A-2338. Gerardo Mauriz, Prado 106. Le daré cuantos informes desee.
1341 9—14 Abril.

Solares

PARCELAS DE TERRENO

Vedado: Calle 17, próximo a G. 19 por 40; a $30 metro.

Vedado: Calle Baños; 22x50 metros a $18 metro, a la brisa; parte alta.

Vedado: brisa; 13.66x22.66 metros; a $23 metro.

Alturas de Almendares: Avenida de América, frente al tranvía, entre grandes residencias; 17x45 varas, a $7.75 vara.

En La Sierra: a media cuadra de la calle 6; brisa; 12x47, a $4.80 vara.

Almendares: calle 14, frente al tranvía; cuadro único sin fabricar, de 27x47, a $3.80. Llame al A-2338, Gerardo Mauriz, Prado 106, segundo.
1342 9—14 Abril.

VENDO ESQUINA 814 METROS, EN Peñón entre Calzada del Cerro y Tenería. Dueño, Estévez número 32.
1419 9 abril 12

VENDO SOLAR EN NICANOR DEL Campo, Almendares, calle 11 entre 6 y 4, mide 1047.16 x 471.60. A la brisa, a $7.00 vara. F-1529.
1421 9 abril 12

Establecimientos

VENDO LA GRAN VIDRIERA DE DULCES

Del café Sol de Cuba, Belascoaín y Zanja, por poco dinero que usted invierta le deja un buen sueldo, tiene contrato, barata de alquiler. Me urge embarcar. Informan en la misma.
1479 9 abril 11

SE VENDE UNA TINTORERIA, TRAbaja de 70 a 80 pesos semanales, bien acreditada, mejor barrio, la Habana. Informan, Amargura 18, Manuel Barro, Telf. A-6084.
1394 9 abril 17

Varios

SE VENDE UN AEROPLANO

CHALLENGER de 3 asientos, reconstruído como nuevo. $2.500.00 al contado entregado en la Habana. Otras gangas también. Dr. Bertram, 37 N. W. First Street, Miami, Florida, U. S. A.
AE-100. 16 Ab.

Se Venden

Varios

SE VENDE UNA COCINA DE CARbón mineral. Se da barata, San José 83, altos, de 6 a 10 a. m. Luis.
1432 9 abril 12

REGALAMOS CAJAS DE CAUdales de acero, contadoras niqueladas y de caoba, armatostes, cantinas, vidrieras, mesas de mármol, vitrolite y madera, sillas de Viena, nuevas y de uso y muebles en general, a como quiera. Apodaca 58 entre Suárez y Revillagigedo.
1464 9 abril 19

MAQUINA NATIONAL

Eléctrica. Hágase de esta máquina contadora con poco dinero, 5 gavetas, 8 contadoras, crédito recibido y pagado, marca $999.99. Garantizada por un año. Se da muy barata por estorbar. Y una de escribir Remington, en 15 pesos. Jovellar y calle N, bodega, Vedado, de 8 a 1 p. m.
1463 9 abril 12

Arrendamientos

SE ARRIENDA 1|4 DE CABALLERIA

En el kilómetro 4 de la Calzada de Vento, con una casa, un gran establo y algunos árboles. Para informes, presentarse en la Quinta Palatino, a su propietaria.
854—3d-9, 10, 11 Ab.

Música

Afinadores

MECANICO AFINADOR DE PIAnos y pianolas, con grandes conocimientos extranjeros. Sistema de afinación por circuito armónico. No es musical, es mecánico. Su piano no debe venderlo porque tenga comején, pues este es un insecto de muy escasa importancia, pero perjudicial para sus muebles o instrumentos de valor. Llame al Telf. U-3847, y le haré una demostración completamente gratis, para que se convenza de su eficacia.
1406 9—13 Abril.

Automóviles

SE VENDEN UN CHEVROLET 27 y un Buick ligero, los dos en buenas condiciones, al contado. Verlos piquera de Carreño, Marina y 23.
1443 9 abril 14

Dinero e Hipotecas

Se toma

DINERO PARA HIPOTECA: TENGO la cantidad que necesite; operación rápida. También para segunda, con dominio y finca rústica. Compro crédito hipotecario. Campanería: Aguiar 68. M-7785.
U H 539 3-13 Ab.

DESEO TOMAR EN PRIMERA HIpoteca, $31,000 al 7 0|0. Doy en garantía edificio en la Habana, compuesto de 32 casitas modernas, con una superficie de 683 metros, rentando $776 mensuales. Deseo trato directo. Señor Quintana. M-7730.
1455 9 ab 12

HIPOTECA. SE DESEAN TOMAR 11,000 pesos en primera, pago el 7 y medio por un grupo de casas modernas en el Vedado. Informan, A-6041. 1471 9 abril 12

Se ofrece

HIPOTECA: ME URGE COLOCAR desde 500 pesos hasta 25 mil, con buena garantía. Cobro poco interés; mucha reserva. J. Llanes. Sitios 42, esquina San Nicolás. Teléfono M-2632.
1409 9—24 Abril.

"DIARIO DE LA MARINA" ES EL DESAYUNO INDISPENSABLE DE TODA AMA DE CASA. POR ESO EL ANUNCIO INSERTADO EN LOS CLASIFICADOS DEL DEL "DIARIO" LOGRA SIEMPRE LO DESEADO.

Dinero e Hipotecas

ABIERTOS —LOS— PRESTAMOS

PARA EMPLEADOS, COMERCIANTES, INDUSTRIALES Y PARTICULARES

De $50 Hasta $300

AL 1% MENSUAL DE INTERES

La cantidad se devuelve en cincuenta plazos semanales. Como garantía sólo aceptamos dos firmas de propietarios, comerciantes o industriales de la Habana. Las hojas de solicitud de préstamos e instrucciones son facilitadas en esta oficina y resueltas rápidamente.

BANCO CENTRAL DE CUBA
AGUIAR 76
(entre O'Reilly y San Juan de Dios)
TELEFONO M-2012.

Para las Damas

EL CONSULTOR DE LOS BORDADOS la mejor revista de labores para señoras; de mucho interés para las bordadoras de mano y a máquina Se hacen suscripciones en La Borla Neptuno 164. Teléfono A-5038.
1380 9—13 Abril.

Enseñanzas

Academias y Colegios

Academia SISTEMAS

EMPEDRADO 60

R. Gómez de Garay, Director.

Enseñanza moderna de prácticas comerciales.
Unica de su clase en Cuba.
Manejo de máquinas de contabilidad:
ELLIOTT-FISHER
SUNDSTRAND
UNDERWOOD
Máquinas de sumar y calcular:
SUNDSTRAND
Máquinas de duplicación y reproducción gráfica:
ADDRESOGRAPH
DUPLIGRAPH
MULTIGRAPH
GESTETNER
Mecanografía completa:
L. C. SMITH

CURSO ESPECIAL DE MANEJO DE **COMPTOMETRO**

PRINCIPIARA EL LUNES, 21 DE ABRIL, DE 8 A 10 P. M.

Apresúrese a tomar uno de estos cursos de especialización de trabajo si desea colocación fija y bien pagada.

La sección de empleos de la Academia "SISTEMAS" se encargará de conseguirle empleo, gratuitamente.

Inscripciones en O'Reilly 51, bajos, de 11 a. m. a 12 m. y de 5 a 6 p. m.
2d-10 y 13 Abril.

Profesores

DESEO INSTRUIR A NIÑOS PEqueños, también mayores, enseño bordados, dibujo y pintura, por horas y almuerzo. No importa fuera ciudad. Precio razonable. Teléfono F-1538.
1398 9 abril 12

PROFESORA DE INGLES

Con dominio perfecto de los dos idiomas. Clases a domicilio y en mi residencia particular, calle 17 número 375, apartamento Nº 10. Especializada en la enseñanza de niños. Informes: de 12 a 3 p.m. y de 7 a 10 de la noche. Mrs. H Wiswell. Teléfono F-3403.
J. I. R. 9—24 Abril.

ENSEÑAMOS INGLES, MECANOgrafía taquigrafía, teneduría, aritmética. Preparamos para el Instituto. Clases día y norhe. Informa, dortor Loreto Serapión, Gervasio 116, altos. Telf. U-3032.
1408 9 abril 24

Miscelánea

Varios

SERVICIOS DE NUEVA YORK

Despachamos correo y flete. Encomiendas, compras, diligencias, indagaciones, preguntas, cualesquier molestias, etc., serán prestamente atendidas. Discreción. Honorarios módicos. Datos comerciales, industriales, educacionales y particulares de los Estados Unidos. Comisiones. Atendemos viajeros pudientes. Contestación inmediata. Escriba en español a
LA PLATA EXCHANGE, INC., 66 BEAVER STREET, N. YORK, N. Y
7455 21 abril 20

NO HAY BELLEZA SIN SALUD

Dos cucharadas de AGUA DE CARABAÑA todas las mañanas, en ayunas, son suficientes para ahuyentar toda clase de enfermedades, mantener el cuerpo sano y joven y prolongar indefinidamente la vida.

Se puede tomar el AGUA DE CARABAÑA sin alterar las horas de baño ni abandonar las habituales ocupaciones.
UH 10—11 Abril.

ALMACENAJES: SE HACE CARGO de almacenajes, mudadas, embalajes de muebles y embarques al extranjero, en precios muy reducidos. Snider, Prado 78. Telf. A-9284.
1413 9 mayo 9

Casas de Préstamos

GRAN LIQUIDACION

De trajes de caballero, zapatos, capas de agua, abrigos, mantones de Manila, baúles, maletas, joyería y toda clase de muebles.

ROPAS, ALHAJAS, MUEBLES

Juegos de cuarto, sala, comedor y piezas sueltas. Pianos, Victrolas, máquinas de coser y escribir; cuadros e instrumentos de música.

COMPRAMOS Y EMPEÑAMOS

Ropa de caballeros, abrigos, máquinas, muebles y alhajas. Pagamos más que nadie. "Los Jimaguas", Suárez números 62, 67 y 69, esquina a Misión. Teléfono A-3339.
UH13082 21—21 Abril

Asombrosa Liquidación

JUEGOS DE CUARTO

Uno de tres cuerpos, de caoba barnizado en dos tonos, y decorado, $325. Otro, id, de color nogal, decoraciones romanas, muy fino, en $280. Id. marqueteado, $180. Otro más, id. $150. Uno de señorita, decorado y jaspeado, $75; y algunos más, de $50.

JUEGOS DE COMEDOR

Uno de Renacimiento, policromado, $250; uno id. de caoba, enchapado, color nogal, $180. Uno id. de color majagua, decorado, $90 Otro marqueteado, $80; y varios más, $65.

JUEGOS DE SALA

Uno de caoba con filete de bronce, de diez piezas, $120. Uno color aceituna, $80. Uno id., color lila, $75; y varios más a $35.

OBJETOS VARIOS

Una pianola eléctrica, nueva; lo mejor, $250. Otra, Melville Clark, $180. Victrola Ortofónica, $65 Una id., Ultrafónica, $65. Otra sistema Ortofónica, $40. Fonógrafos, a $5. Aparadores ovalados, con cristal, $16. Coquetas modernas, a $10. Mesas de correderas, $8. Máquinas de coser, a $10. Camas, de $6 en adelante; e infinidad de piezas que damos a precios increíbles.

EQUIJAJES

Baúles-Escaparates, a $15, de Camarote y bodega a $8, y maletas de un peso en adelante, y una infinidad de cuadros a precios sin competencia.

NOTA:— Compramos y cambiamos muebles modernos.
OTRA:—Tenemos camiones para mudadas a precios económicos, y personal competente.
Visiten esta casa y se convencerán: Gloria 123 y 127, entre Indio y San Nicolás, "La Casa Ferro". Teléfono M-1296.
UH1381 9—23 Abril.

CRONICA SOCIAL

LA FIESTA DE UN AMIGO

Túvola con la trandicionalidad que ya somos en reconocer, el siempre correcto y siempre atento señor Vicente Gómez, el esposos amante y feliz de la buena y amabilísima Carmita Valdés, la culta y joven dama.

Era el santo de Vicente.

Motivo que obliga a que los que vivimos eslabonados por los vínculos de la amistad más cordial con la ilustre familia del eminente cubano señor Juan Gualberto Gómez y su venerable y amada señora Manuelita Benítez, nos congregamos en la morada de su hijo para disfrutar de los agasajos que jubilosos proporcionan a los que gozosos vamos a saludarle.

En Hospital 44, lugar de la cita, se encontraban, además, de los mencionados, Michelé, Juanita y Alejandrina y Herminia, hijas todas del prestigioso matrimonio que junto a sus respectivos esposos señor Rafael Cepeda, Leonardo Ibañez, Plácido González y Heriberto Oliva Almeida.

También el racimo de nietecitos de los amadísimos ancianos, Graciela y Nena Cepeda, dos botones entreabiertos a la vida llenos de candor y seductora belleza, Agustina, Fina y Olga Ibañez, estudiosas y vivarachas niñas Placidito González que está monísimo y Zenaida Oliva que va creciendo y aplicándose en el Colegio.

Y estos esposos jóvenes, elegantes y enamorados María de la Concepción Díaz y doctor Juanito Valdés, el nieto primero de Manuelita que supo excusar cumplidamente a Marianita Benítez de Valdés, la madre del afectuoso Juanito.

Igualmente estaban las señoras Amelia Lluch y el señor Gonzalo Cepeda, su esposo; Virginia Funcasta y Manuel Fernández y unos cienfuegueros estimadísimos, Manena Palmer y Eugenio P. Mosqueda.

Y la señora Carmela Fox, la distinguida esposa del Isefior Evarista García, elemento de la Bolsa de la Habana amigos muy apreciados del matrimonio de la casa que estuvo a felicitarlos.

Acompañando a esta parejita última, una oriental gentilísima y encantadora a cuyos pies deshoja el señor Mosqueda, cronista de otros tiempos, las flores más perfumadas de su jardín, son éstas para la futura Doctora en Cirugía Dental, señorita Matilde Cardona Savón.

Habían otras hechiceras y sugestivas señoritas, entre ellas, Mercedita Medina, la recitadora magnífica y vibrante, cuyos versos hablan del dolor como cantan las alegrías del poeta que interpreta.

Amalita Rivero, manzanillera que procurag raduarse en Pedagogía. Margot y Tonita Vigoa, Rafaelita y Cachita Cárdenas, María Josefa Rouviers y Emna Ramírez completando ese primoroso manojo de caras lindísimas.

Aida Hernández, con su oz de soprano, la Medina con sus poesías y la Rivero al piano, prolongaron esta agradabilísima fiestaq ue en manifiesto contraste epilogara el que éstas líneas escribe con palabras insulsas e incoloras.

Predominando con su autoridad de madre y señora de la casa, Lolita V. Viuda de Valdés, que festejará sus días el Viernes de los Dolores y Mercedes V. Vda. do Rouviers.

Las galanterías de Vicente y Carmita alternaron sucesivamente con las horas en su nido de amor transcurrido por familiares y amistades.

EN ARTEMISA

Grandísimas fiestas, bailes y verbenas a beneficio de la sociedad La Antorcha, el día 25 festividad de la Patrona del pueblo.

Otro día hablaré de la comunicación que recibo con ese objeto,

DE REGLA

La fiesta de Regla se publicará mañana.

Alberto COFFIGNY ORTIZ.

CURSO DE INGLES POR RADIO QUE TRASMITE LA ESTACION C. M. W. 87a Lección

Para Trasmitir el día 11, a las 11 y media a. m. y a las 7 y media p. m.

CON EL SENTIDO QUE SE LES DA SIGNIFICADO DE LAS PALABRAS EN ESTA LECCION

En Inglés	En Español
weekly	semanal
review	revista
account	descripción, relación
to follow	seguir
alone	solo
dress	traje
river	río
to break out, broke out, broken out	estallar
to try	tratar
unfit	inservible
knowledge	conocimiento
attached	asignado
to revolt	sublevarse, etc.
to help	ayudar
success	éxito
leave	licencia
to lead, led, led	mandar en jefe
against	contra
defeat	derrota
to refuse	rehusar
reward	recompensa
world	mundo

TEXTO EN INGLES

Probably you have read in one of the weekly reviews an account of the work of Lawrence in Arabia and Syria during the Great War, so you will be able to follow what I am going to say.

Before the war he went on an expedition for two years to Syria, alone and in native dress, and when the war began in 1914 he was excavating on the river Euphrates.

When the war broke out he was twentysix years old. He tried to enter the army as a soldier but was found to be physically unfit. Later, on account of his knowledge of Arabic he was attached to the Intelligence Service at Cairo.

In 1916 the Arabs had revolted against the Turks but made little progress. Lawrence tried to convince his superior officers of the necessity of helping the revolution but without success. He then asked for leave and went himself to see what he could do.

TEXTO EN INGLES

He won the confidence of the Arab tribes and for the next two years led them against the enemy, being one of the principal factors in the defeat of the Turks.

At the end of the war he refused all rewards for his services. In 1919 he wrote an account of his adventure, but this, together with his notes and photographs, was stolen at a railway station in England. At the request of his friends and not for publication, he again wrote out the book from memory. It is called "Revolt in the Desert", and is more wonderful than any novel.

It is not certain where he is to be found at the present time. A year or two ago he was serving as a private soldier in the north of India, but it is impossible to say what he will do in the future.

Such is the story of one of the most remarkable men in the world to-day.

M.E.C.D. 2016

INFORMACION TELEGRAFICA DE LA ISLA

ALEGRE E INSTRUCTIVA EXCURSION NORMALISTA A S. M. DE LOS BAÑOS

Un centenar de alumnas disfrutaron de un día encantador. La temporada de primavera de ese balneario, muy animada

SAN M. DE LOS BAÑOS, Abril. Grande y viva fué la animación que reinó en este Balneario durante el miércoles último con la visita que le hicieron mas de un centenar de alumnas de la Escuela Normal de Maestras de esa capital, que en alegre a la par que instructiva excursión, trayendo al frente a su prestigioso grupo de Profesoras, vinieron a pasar el día entre el encanto de este valle incomparable y la plácida magestad de las montañas que lo circundan.

Las normalistas, divididas en móviles bandadas como si fuesen pajaritos escapados de la jaula, se exparcieron bulliciosas por el pueblo y sus cercanías dejando por doquiera el eco de sus risas juveniles mezclado con las exclamaciones de admiración que les despertaban el magnífico edificio del Balneario, las bellísimas villas que se asientan en sus amplias avenidas, el brote de los manantiales, las suaves tonalidades de los campos y los pintorescos paisajes que en variados panoramas sin límites se divisaron desde lo alto del JJacán a cuya empinada ermita del cristo de su nombre ascendieron jubilosas la mayor parte de las excursionistas.

La señora Isolina de Velasco de Millas Directora de la Escuela con las señoritas Ana Luisa López Lay; Guillermina Portela, René Cabrera Graciela Guerra; Blanca Rosa Toledo; Srta. Rodríguez y otras Profesoras contemplaron deleitadas desde la terraza del Gran Hotel y desde los jardines de los manantiales lo mucho que hay que admirar en este rincón tan privilegiado y en agradable "causerie" con el doctor Abril esperaron la hora del almuerzo opíparo y reparador que puso una vez mas de manifiesto los prestigios del notable "chef" Sr. García que tiene a su cargo la cocina del Gran Hotel después de haber dirigido en varias temporadas las del Jockey Club y las del Hotel Presidente.

A las cinco de la tarde en varios omnibus de la Compañía de Tránsito se iniciaba el regreso llevando todas las excursionistas una impresión admirativa y gozosa del agradable paseo y dejando en el pueblo la evidencia de que nuestra amada República, apesar de todas sus contrariedades económicas, derivadas de la crisis que experimenta nuestro principal cultivo agrícola, cuenta sin embargo, con fuerzas espirituales poderosas que la harán reaccionar victoriosamente hallándose entre ellas y en primer término la eficiente y patriótica consagración de nuestro Magisterio y el fecundo optimismo, y la noble ambición que se descubre en las juventudes escolares, donde encontrará el país todas las reservas que sean necesarias para afianzar las conquistas que lograron con su martirio los Padres de la Patria y que prepararon con su trabao perseverante y constructivo las generaciones que nos precedieron.

La temporada de primavera sigue muy animada en este Balneario y son muchas las personas que se proponen pasar aquí los días de la semana Santa.

De todo me propongo informar a los lectores del DIARIO.

EL CORRESPONSAL

EL JEFE DEL ESTADO LLEGO A STA. CLARA Y SIGUIO HASTA SU CENTRAL

Extiende sus actividades la nueva compañía cubana de transporte de mercancías, carga y también expreso rápido

SANTA CLARA, Abril 9. DIARIO, Habana.—Procedente de esa capital llegó a las dos de la tarde a ésta el señor Presidente de la República, General Machado acompañándolo en su viaje sus ayudantes Firmat y Gali Menéndez, su hermano Carlos, el capitán Rodríguez Batista, Baldomero Grau, Ibrahim y Jesús Consuegra. Fueron recibidos en la estación Marta Abreu por el Coronel Jefe del Distrito Militar Emiliano Amiell y capitanes Castiñeira, Prado y Veitía; Gobernador Vázquez Bello; Alcalde Gabriel Ugarte; Fiscal de la Audiencia Recaredo García y Abogado Fiscal Fernández Pollo; Director Escuela Normal Alejandro Portero; Jefe Policía Gubernativa Joaquín Caballero; Capitán Emilio San Pedro; Desiderio Ferreira; Francisco Gómez Espinosa; doctores Alemán, Rodríguez Farinas; Jefe Telégrafos Conrado Fleites y periodistas Osvaldo de Lara Domenech y quien suscribe.

El señor Presidente continuó viaje por líneas ferrocarril hasta su Central Carmita, distante pocas leguas de esta capital. Pasará la tarde y noche de hoy en el referido Central; regresando mañana temprano a esta ciudad, donde se propone visitar los edificios públicos y hacer ofrenda ante los restos de sus inolvidables padres; regresando más tarde a esa capital, acompañándolo desde ésta el Coronel Amiell, el Gobernador Vázquez Bello y el Jefe de Telégrafos.—ARMANDO MACHADO, corresponsal.

NUEVO SERVICIO DE EXPRESO

SANTA CLARA, Abril 9. DIARIO, Habana.—A las cinco de la tarde de hoy llegaron a esta capital, después de hacer un recorrido por las provincias de Matanzas y las Villas, el representante matancero Aquilino Lombar y los señores Argüelles y Armandi, quienes propónense instalar en esta ciudad la oficina de la Agencia de la Compañía Cubana de Transportes de Mercancía, Carga y Expreso Rápido nombrada «Pihamasa S. A.»; la que actualmente tiene ya instaladas agencias en las provincias de Matanzas, Habana y Pinar del Río. Infórmame el representante Lombar que dicha Compañía tendrá oficina central en la ciudad de la Habana; recibiendo ellos carga embarque desde almacén consignatario, ofreciendo un cuarenta por ciento de economía favorecedores. Dice el representante Lombar que quedará establecido el servicio hasta Villaclara antes de la inauguración de la Carretera Central, el día 20 de Mayo, estando ya establecido hasta la ciudad de Colón. Acompañábalo en sus gestiones a esta ciudad el popular representante villaclareño Diego Vázquez Bello, quien le ofreció a los visitantes una comida en el restaurant Parisién. El joven político villaclareño Frank Carrillo, hijo del ilustre patricio ex-Gobernador esta provincia General Francisco Carrillo, nos visitó en esta ciudad en unión del ex-Gobernador Juan Jiménez, reuniéndose en notaría doctor Veitía en unión de distintos delegados Partido Conservador provincia, tratando ampliamente próximas postulaciones conservadoras. Después de tratados asuntos relacionados viaje, hízose proclamación senador Manuel Rivero Gándara y para representantes popular joven Frank Carrillo y nuestro compañero Isidro Torrens. En los círculos políticos espéranse con ansiedad las postulaciones de ambos partidos, que verificaránse en el mes de Julio el mismo día.—ARMANDO MACHADO, corresponsal.

CAUSAS RADICADAS

SANTA CLARA, Abril 9. DIARIO, Habana.—Fueron radicadas hoy por el juez de instrucción de esta capital la causa de allanamiento de morada en virtud de la denuncia de María Clarivel Escobar, vecina de La Majana, en esta ciudad, que un individuo desconocido penetró en el domicilio de su vecina Julia Laredo; Francisco Granda Pérez denunció a un individuo conocido por Lao Montero, de haber penetrado en su establecimiento de víveres, sito en la calle de Villuendas y Caridad, habiéndole sustraído cincuenta pesos; José Martínez Cano denunció de ser constantemente amenazado por Juan López Marrero, quien dice lo iba a pasar con un cuchillo. También se radicaron varias causas por incendio de cañas, como también el incendio de las sabanas contiguas al Cementerio general, propiedad de Eduardo Abreu. El Fiscal José Eugenio Urioste formuló las conclusiones provisionales en la causa por rapto y corrupción de menores contra Rigoberto Vizcaínos. El procesado el día 22 de Febrero raptó de su domcilio Alemán 44, en esta ciudad, a la menor Luisa Celia Trimino, la que depositó en la casa de Pastora Calzadilla, y puesto de acuerdo con ésta exigió a la menor Luisa Celia Trimino que ejerciera la prostitución.

Para el procesado pídesele un año ocho meses y 21 días por el delito de rapto y también otra pena igual por el delito de corrupción referido procesado y cómplice Pastora Calzadilla. El Fiscal Fernández Pollo formuló también las conclusiones contra Matías Medina y Medina por delito de violación, para quien interesa catorce años, ocho meses y un día de reclusión temporal. Estos hechos fueron cometidos en la persona de María Dolores Díaz Guillén, de diez años de edad, vecina de la finca San Román, barrio Manicaragua de este término municipal, en los últimos días del mes de Diciembre del pasado año.—ARMANDO MACHADO, corresponsal.

INSPECCION INTERRUMPIDA

REMEDIOS, Abril 9. DIARIO, Habana.—Hoy fué interrumpida la visita de inspección que venían girando en las oficinas municipales Gabriel Medina García, inspector municipal del Gobierno Provincial, y Salustio García, perito de la Secretaría de Gobernación, con motivo de acudir a un acto de justicia en Pinar del Río el perito García. — VERANES, corresponsal.

SANTA ISABEL

FOMENTO, abril 9. DIARIO, Habana.—Ayer terminó la zafra el Central Santa Isabel, habiendo elaborado en el corto intervalo de cincuenta y cinco días, 48,632 sacos de azúcar de trece arrobas. El señor Cartaya, su competente administrador, habiendo resuelto todos los problemas que afectaban al Central, para su próxima zafra, propónese superar todos los records anteriores y ha ordenado y empezado ya las siembras de setenta caballerías de tierra en caña, así como la inmediata atención de todas las colonias.—LOPEZ MONTES, corresponsal.

NUEVO AYUNTAMIENTO

CUMANAYAGUA, abril 9. DIARIO Habana.—Una comisión del Comité Pro Ayuntamiento, integrada por su presidente doctor Ricardo Valladares y vocales Ricardo Zitto y Pepillo Hernández, embarcó esta tarde hacia esa capital para dar impulso al proyecto de ley creando nuestro Ayuntamiento que pronto será presentado en la Cámara. El pueblo ansioso de libertad confía en el triunfo de la Comisión.—CHAVIANO, corresponsal.

VISITA DEL SR. ARZOBISPO

SAGUA LA GRANDE, Abril 9. DIARIO, Habana.—Mañana jueves en el tren que llega a esta localidad a las seis y media de la tarde, espérase al Ilustrísimo Arzobispo de Santiago de Cuba. Permanecerá en Sagua hasta el domingo, donde los Caballeros Católicos le ofrecerán un espléndido banquete en su honor. En el salón de actos de los Padres Jesuítas, congregaciones, asociaciones y demás autoridades apréstanse a recibir dignamente a tan ilustre visitante que será huésped de Sagua por unos días. Reseñaré los distintos actos que con motivo de la llegada del señor Arzobispo tengan lugar.—SOBA, corresponsal.

SENSIBLE FALLECIMIENTO

MADRUGA, Abril 9. DIARIO, Habana.—Ayer falleció rodeado de sus amantes familiares el conocido hombre de negocios señor José Manuel Pérez, acaudalado propietario y terrateniente, persona de grandes prestigios sociales y político. Hoy recibirá cristiana sepultura. Gozaba el extinto de generales simpatías. Reciban su esposa e hijos mi mayor condolencia.—**Gervasio Alonso**, Corresponsal.

UN MATRIMONIO EN MARIANAO

La hija del presidente del Ayuntamiento contrajo nupcias

Marianao, abril 9. DIARIO, Habana. Han contraido matrimonio en la parroquia de los Quemados de Marianao, la bella y gentil señorita Carmelina Fariñas, hija del Presidente del Ayuntamiento de este término señor José Fariñas González, y el correcto joven señor Servando Ovies López del Vallado, alto empleado de la Administración central, en esa capital.

Ofició en la ceremonia el R. P. Alfredo Muller, siendo padrinos el señor Fariñas, padre de la desposada y la señora Eva López del Vallado, madre del feliz elegido. Como testigos figuraron los señores Antonio Ruiz Alvarez, Gobernador Provincial de la Habana, Manuel Vega Prieto, Presidente del Consejo Provincial, el Comandante del Ejército Nacional M. Trujillo y Pío Alonso.

Que la felicidad eterna sonría a Carmelina y a Servando son los ardientes deseos del que suscribe.

Martínez,
Corresponsal.

El menor Zilio Luis Menéndez, de 13 años y vecino de Sitios 152, fué asistido en el Primer Centro de Socorro, de contusiones y hematomas en la cabeza y en distintas partes del cuerpo, siendo su estado menos grave.

Manifestó que al transitar por Belascoain y Lealtad fué arrollado por el automóvil 37947, que era manejado por Pablo Crespo Miranda.

UNA CONFERENCIA EN LA E. NORMAL

Será pronunciada por el Dr. Enrique Gutiérrez Alberdi

Hoy, a las cuatro de la tarde, pronunciará una conferencia en la Escuela Normal de Maestras de la Habana el doctor Enrique Gutiérrez Alberdi, reputado cirujano dentista que se ha especializado en la patología de la boca.

La conferencia versará sobre el siguiente tema: "La profilaxis bucal en relación con el desarrollo físico, mental y moral del niño".

FUNCION BENEFICA

El próximo domingo 27, a las 10 de la mañana, se celebrará en el Auditorium una función teatral a beneficio de los fondos para la caseta que se construirá en el Sanatorio La Esperanza, para las normalistas.

Esta función ha sido organizada por la Directora de la Escuela, doctora Isolina Velasco de Millás, a quien se debe la plausible iniciativa de levantar este pabellón.

Las Defunciones Ocurridas Ayer en la Habana

HASTA LAS 4 P. M.

Marcelina Benítez Alemán, raza blanca, 44 años, Acosta y Oltava, cirrosis hepática.

Manuela Rojas, raza blanca, 60 años, Hospital Calixto García, afección cardiaca.

Julio Tomás Amenero, raza blanca, 24 años, Magnolia 33, tuberculosis pulmonar.

Andrés Vellamarín, raza blanca, edad desconocida, Hospital Calixto García, tuberculosis pulmonar.

Heriberto Suárez y Díaz, raza blanca, 18 años, Hospital C. García, enajenación mental.

Rufina Martínez del Valle, raza blanca, 95 años, Suárez 98, colapso cardiaco.

Isaac Pérez Behar, raza blanca, 58 años, Cerro 440, colecistitis calculosa.

Antón Noriega y Cané, raza blanca, 51 años, Delicias 19, astenia.

Heliodoro Bristol Toledo, raza mestiza, 48 años, Antón Recio 38, tuberculosis pulmonar.

Hilaria Ruiz Díaz, raza negra, 70 años, Cerro 472, abscesos múltiples.

Mercedes Caraballo, raza negra, 79 años, Cerro 472, embolia cerebral.

Manuel Rodríguez Fernández, raza blanca, 75 años, Herrera 3, lesión orgánica del corazón.

Li See Yoo, raza asiática, 28 años, Baño y Quinta, número 40, bronquitis crónica.

Arturo Lam, raza asiática, 56 años, Zapata 3, arterio esclerosis.

Catalina Hernández, raza mestiza, 40 años, Hospital de Maternidad, anemia aguda.

Eufina Izaguirre Noriega, raza mestiza, 59 años, Esperanza 46, insuficiencia aórtica.

Cecilio Vilán Osma, raza negra, 30 años, San José 113, bronquitis.

José Perara Mateo, raza b., 50 años, Hospital Mercedes, tumor maligno.

Felimón Corta Fernández, raza blanca, 30 años, La Benéfica, tuberculosis pulmonar.

Rafael Maspuán Pérez, raza blanca, 40 años, Quinta Canaria, tuberculosis pulmonar.

Josefa Pérez Quintana, raza blanca, 19 años Regla y Remedios, bocio descendiente.

Armando Rivero Gianinazzi, raza blanca, 16 años, Clínica Sousa, traumatismo por caída.

Dolores Pérez Vázquez, raza blanca, 4 meses, Cisneros 18, granulia pulmonar.

Mauro Piñera Moreno, raza blanca, 59 años, 10 de Octubre 589, esclerosis vascular.

SORPRENDIDO UN FUMADERO DE OPIO

El capitán García Sierra ocupó las drogas y los utensilios

Con noticias el capitán García Sierra, de la Cuarta Estación de que en la casa Suárez número 70, habitación número 6, había un fumadero de opio, anoche con el auxilio de los vigilantes delegados 423, 1963 y 524, procedieron a la sorpresa del mismo.

Cuando la policía penetró en la habitación se encontró que ocstado en el suelo y sobre una esterilla, se hallaba un asiático fumando la droga negra, por lo que procedieron a su arresto, así como al del inquilino de dicho cuarto.

En un registro que se llevó a cabo, ocuparon los policías, una cachimba, dos lámparas de aceite, unas tijeras, dos paletas, varios pomos conteniendo residuos de opio y parte de la droga mencionada.

Conducidos los detenidos a I Cuarta Estación, dijeron nombrarse Antonio Lee, dueño del fumadero y José Joa, con domicilio en San Nicolás número 85, que era el que se encontraba fumando.

A el asiático Lee, en un registro que se le practicó, se le ocuparon en los bolsillos del pantalón, varios pedazos de opio.

Con todo lo actuado se le dió cuenta al señor Juez de Guardia, a cuya autoridad le fueron presentado los detenidos.

Noticias que Interesan a los Chaufferes

AUTOMOVILES CIRCULADOS

Por transitar con exceso de velocidad fueron denunciados por la policía en el día de ayer, los automóviles siguientes:

DE LAS ESTACIONES

6736, en Avenida de General Menocal, con dirección al Cerro, por el vigilante 1353, E. Rivero.

52, de la empresa La Especial, en la esquina de San Joaquín y Corta, por el vigilante 1033, J. Romero.

43817, en la esquina de Concha y Fomento, por el vigilante 666, R. Perdomo.

DEL TRANSITO

6617; 9702; 5711; 1714; 376, en el Parque del Maine por el vigilante 1274, Ramón Delgado.

DE LOS EXPERTOS

39026; 21945; 62215; 17562; 2980, cuña, 48000, alquiler de lujo, en la esquina de Menocal y Desagüe, por el Experto Fernández de Lara.

EL CADAVER DE VALDES MONTALVO

En las últimas horas de la tarde de ayer se recibió en la Secretaría de Estado un cable consignado por la señora Viuda de Miguel Valdés Montalvo, en el que da cuenta a ese departamento de que el viernes entrante, día 11, llegará a la Habana en el vapor Arsa conduciendo el cadáver de su esposo, el que fuera vice-Cónsul de Cuba en Génova y que falleciera hace apenas un mes.

También se tuvieron noticias en la Cancillería de que entre los días diez y seis al diez y siete llegará a la Habana el vapor Spaardam, donde viene el cadáver del doctor Oscar de Castro Bachiller, Consejero de la República en el Brasil que pusiera fin a su vida en la Coruña recientemente.

A ambos funcionarios de carrera, por haber muerto en activo servicio, se les hará unas exequias de acuerdo con sus categorías según indica el Protocolo de la Secretaría

RARO ASALTO Y ROBO OCURRIO EN LA CARRETERA DE PUENTES GRANDES

Dos desconocidos lo invitaron a montar en un auto, para conducirlo a una supuesta cita con un amigo y lo asaltaron

En el Tercer Centro de Socorro fué asistido, de contusiones leves por la cara y brazos, Gregorio Gandoff Torres, de 24 años de edad, vecino de Jesús del Monte 308. Dijo este individuo a la policía de la Oncena Estación que ayer tarde se dirigió al pueblo de Guanabacoa, en unión de Fausto Montesinos, vecino de Sitios 11, con el propósito de visitar a una mujer que está detenida en la cárcel de esa localidad.

Cuando ambos se hallaban en el penal, Montesinos le dió cinco pesos a Gandoff para que éste gestionara la libertad de dicha mujer, retirándose aquél; pero a los pocos instantes se presentaron dos sujetos desconocidos, uno blanco y otro negro, quienes dirigiéndose a Gandoff le expusieron a Gandoff que iban de parte de Montesinos, para decirle que inmediatamente se dirigiera a Marianao, donde lo esperaba.

Gandoff, sin pérdida de tiempo, siguió diciendo a la policía, se trasladó a Marianao, presentándosele nuevamente los dos sujetos referidos, quienes lo invitaron a que montara en un automóvil, cosa que aceptó; pero cuando el vehículo corría por la calzada de Puentes Grandes, frente al Tejar de Mato, los dos desconocidos la emprendieron a golpes con el declarante y después el de color, con una navaja le dió varios cortes en el pantalón desgarrándoselo, no llegando a herirle. Mientras esto ocurría, el sujeto blanco despojaba a Gandoff de los cinco pesos, arrojándolo últimamente del automóvil y dándose ambos a la fuga.

Agregó Gandoff que no pudo ver el número del vehículo, apreciando solamente que el chofer era de raza blanca, por lo que poco después se presentó en la Casa de Socorro.

El niño Enrique Vañellas Cruspinera, de la Habana, de 2 años de edad, vecino de Virtudes 34, fué asistido ayer tarde en el Hospital Municipal, de graves contusiones diseminadas por todo el cuerpo y fractura de la pierna derecha.

La madre del menor señora Consuelo Cruspinera Bellot, expuso a la policía que ayer salió de la casa Colón 1 y medio, llevando de la mano a su hijo; pero como otro niño de la casa donde ella estuvo arrojara a la calle una pelota, su hijo se le soltó de la mano echando a correr, con el fin de buscarla, en cuyos instantes pasaba un tranvía por ese lugar, cayendo Enrique debajo del vehículo, que marchaba a moderada velocidad, pasándole una de las ruedas por sobre la pierna, triturándosela.

El menor Enrique fué extraído de debajo del tranvía por el pasajero señor Gustavo Valls, vecino de Pasaje Cuatro, en el Vedado, quien en unión de la señora Consuelo lo trasladó inmediatamente al Hospital Municipal.

El vigilante 709 R. Alvarez, procedió a la detención del motorista, que dijo nombrarse Antonio Rodríguez Lozano, vecino de Línea 129. Manifestó el detenido al señor juez de guardia, doctor Pichardo, que él manejaba el tranvía 388 de la línea de Vedado-Muelle de Luz, por la calle de Colón, cuando de improviso vió a un menor que corría hacia las paralelas, cayendo debajo del carro.

Agregó que a pesar de los esfuerzos que realizó para no arrollar al menor, le fué de todo punto imposible, pues ya éste se encontraba debajo del tranvía. El juez de guardia decretó la libertad del motorista.

CHASSIS PARA GUAGUA

Marca STUDEBAKER de 158 pulgadas, gomas nuevas, dobles las traseras, con la misma garantía de uno nuevo y con buenas facilidades de pago. Es una oportunidad.

Metropolitan Auto Company

PRADO NUMERO 45

Consultorio Electro - Dental del Doctor
CARLOS R. MARTINEZ
O'REILLY No. 5 (Bajos). TELEFONO A-9758.
CONSULTAS DE 8 A. M. a 8 P. M.
Hora fija para quien la solicite. Ultimos procedimientos en Puentes y Coronas de Platino y Oro

E. P. D.
EL SR. GUMERSINDO PEREZ CUEVAS
HA FALLECIDO

Y dispuesto su entierro para hoy a las 4.30 p. m. los que suscriben, su viuda y demás familiares, ruegan a las personas de su amistad, se sirvan concurrir a la Quinta de Dependientes para desde allí acompañar su cadáver al Cementerio de Colón, favor que agradecerán.

Habana, abril 10 de 1930.

Lucila F. Vda. de Pérez, Adelaida y Zoila Pérez, Carmen Alboniga Vda. de Fernández, Victoriano y Angelina Pérez Cuevas, Julio, Abelardo, Octavio, Gustavo, Armando, Claudina, Horiensia, Maximiliano y Eloísa Fernández y Alboniga, Lisandro Alburquerque, Segundo y Carlota Díaz, Modesto y Rogelio Alboniga y Francisco Díaz Garaigorta.

E. P. D.
LA SENORA
Teresa González de Fernández
HA FALLECIDO

Y dispuesto su entierro para las 5 de la tarde de hoy, los que suscriben su viudo, hijos, hijo político y demás familiares, ruegan a sus amistades encomienden su alma a Dios y acompañen el cadáver desde la casa mortuoria, calle Aguila 193, altos, esquina a Reina, hasta el Cementerio de Colón, favor que agradecerán eternamente.

Habana, 10 de abril de 1930.

Enrique Fernández García; Obdulia G. de Fernández; Francisco Fernández y González y José Fernández Pardo.

A
NEW YORK
Por el rápido y cómodo
VAPOR "TENO"
De la Compañía Sud Americana de Vapores
Saliendo de la HABANA
EL 17 DE ABRIL
Primera Clase: $85
En camarotes exteriores
Rapidez, Confort y Servicio esmerado
A. BONA y C.
O'Reilly, 1, esquina a San Ignacio. Teléf. M-8087
HABANA

Línea **Holandesa Americana**
El magnífico trasatlántico de 25,620 toneladas de desplazamiento
"VEENDAM"
El preferido de la mejor sociedad.
Saldrá de la HABANA para Vigo, Coruña, Gijón, Santander, Southampton, Boulogne Sur Mer (3 horas y media de París) y Rotterdam
EL DIA 5 DE MAYO
Regresará a la HABANA por los mismos puertos el día 10 de NOVIEMBRE partiendo de ROTTERDAM.
PROXIMAS SALIDAS
Cámara **Clase Turista especial** *Tercera*
Para más informes dirigirse a:
R. DUSSAQ S. EN C.
Oficios 22, 24 y 26 Telefs. A 5639 y M 6278

A New York y EUROPA VIA CUNARD LINE

Vapor "Samaria" (28.700 Toneladas) Sale de la Habana 21 de Abril para New York, Cobh y Liverpool.

a **NEW YORK desde $85.00 en adelante**

Vapor "Franconia" (28.700 Toneladas) Sale de la Habana el 26 de Mayo, para New York y Europa. Solamente se admiten pasajeros para Europa.

de **NEW YORK *a* EUROPA en menos de 6 días**

POR LOS FAMOSOS VAPORES
"BERENGARIA" (52.226 Toneladas)
"AQUITANIA" (45.647 Toneladas)
"MAURETANIA" (30.704 Toneladas)
Y OTROS VAPORES MUY CONOCIDOS
Para informes, reservaciones, boletos, etc.
MANN LITTLE CO.
Agentes generales **Prado 110**
Teléfonos A-3549 - A-7405

COMPAÑIA DEL PACIFICO
(The Pacific Steam Navigation Company)
SERVICIO DE VAPORES A
España, Francia, Inglaterra, Perú, Chile, Argentina, Uruguay, Brasil, Colombia, Venezuela, Guatemala, Costa Rica, Nicaragua, Salvador, Honduras, Ecuador, Bermudas, New York.
PROXIMAS SALIDAS

A Europa
VAPOR "OROYA"
Abril 16
Vigo, Coruña, Santander, La Pallice, La Rochelle, Liverpool
Vapor Oroya, 16 Abril
" Orcoma, 27 Abril
" Orduña, 1 Junio
" Oropesa, 18 Junio
" Orbita, 29 Junio
" Oroya 16 Julio
" Orcoma 30 Julio

A Centro y Sur de América
Vapor Ebro, 21 Abril
" Orduña, 24 Abril
" Oropesa 4 Mayo
" Orbita 13 Mayo
" Essequibo, 19 Mayo
" Oroya, 1 Junio
" Orcoma, 15 Junio

NEW YORK, IDA Y VUELTA $130.
Con derecho a retornar diariamente por tren "Havana Special"
VIA KEY WEST
Vapores "ESSEQUIBO" Mayo 2, y "EBRO" Mayo 30.
Para informes generales, reservaciones, fletes, etc.
AGENTES GENERALES:
DUSSAQ Co. Ltd.
PALACIO DEL CENTRO ASTURIANO.
Teléfonos: A-6540 y A-7218.—Habana.

VAPOR "COLUMBUS"
46,000 t DESPL. — 32,354 t GR. REG.
EL VAPOR MAS GRANDE QUE HA VISITADO EL PUERTO DE LA HABANA
salida: MAYO 6
TOCANDO EN LOS PUERTOS DE N. YORK,
plymouth, cherbourg y bremen.
DIRIGIRSE A **LLOYD NORTE ALEMAN**
AGENTES GENERALES
A. C. FABRICIUS Y Co S. en C.
OBISPO Nº 28 TEL-A-3455.
HABANA

PANAMA PACIFIC LINE
HABANA A
NEW-YORK & CALIFORNIA
SALIDAS PARA LA PRIMERA QUINCENA DE ABRIL:
S. S. "PENNSYLVANIA"
33.500 Toneladas.
Saldrá el día 8 de Abril a las 6 p. m. para San Francisco, Cal., Vía el Canal de Panamá.
S. S. "CALIFORNIA"
32.450 Toneladas
Saldrá el día 11 de Abril a las 3 p. m. para
NEW YORK
Agentes Generales y Consignatarios,
THE WEST INDIES SHIPPING & TRADING CO.
Wm. H. Smith, Presidente.
Obispo 75. Habana. Teléf. A-7322.

AVISO A LA DISTINGUIDA SOCIEDAD HABANERA

En el comienzo de la temporada veraniega inaugura la conocida y acreditada línea "WHITE STAR LINE" su hermoso vapor "Motor" "BRITANIC" de gran porte acabado de construir con el máximo de lujo, confort y velocidad. La última expresión en la navevación moderna; que conjuntamente con los conocidísimos palacios flotantes, "MAJESTIC", "OLIMPIC", "HOMERIC", y el "BELGENLAND" de la RED STAR LINE hacen las flotas preferidas de los viajeros más distinguidos del mundo.
Pueden hacer sus reservaciones desde ahora en la Agencia General de la "WHITE STAR LINE" en la Habana.
THE WEST INDIES SHIPPINGS & TRADING CO.
W. Harry Smith, Presidente.
OBISPO 75. TELF. A-7322.

M.E.C.D. 2016

EMPRESA NAVIERA DE CUBA S. A.

SAN PEDRO NUM. 6.—HABANA.
APARTADO NUMERO 1641.
Dirección Telegráfica:
EMPRENAVE
Claves en uso:
A. B. C. 4a. y 5a. Edición.
Western Union.
Walkins and Apendix.

TELEFONOS:

A3-5315 Información General. A-3966 Almacén.
A-4730 Departamento de Tráfico. M-3896 Primer Espigón de Paula.
A-6236 Pasajes y Fletes. A-5634 Tercer Espigón de Paula.

VAPORES EN SERVICIO

Presidente Machado, Santiago de Cuba, Gibara, Habana, Baracoa, Las Villas, Guantánamo, Julián Alonso, Antolín del Collado, La Fe, Caibarién, Rápido, Cienfuegos, Manzanillo, Joaquín Godoy, Eusebio Coterillo.

PUERTOS DE ESCALA
COSTA NORTE

Caibarién, Nuevitas, Puerto Tarafa, Manatí (Victoria de las Tunas), Puerto Padre, Chaparra, (Holguín, Velasco y Bocas), Vita, Banes, Mayarí, Antilla, Preston, Sagua de Tánamo, (Cayo Mambí), Baracoa, Guantánamo y Santiago de Cuba.

COSTA SUR

Cienfuegos, Casilda, Tunas de Zaza, Santa Cruz del Sur, Manopla, Guayabal, Manzanillo, Campechuela, Media Luna, Niquero, Ensenada de Mora y Santiago de Cuba.

COSTA NORTE DE VUELTA ABAJO

Bahía Honda, Río Blanco, Berracos, Puerto Esperanza, Santa Lucía (Minas de Matahambre), Río del Medio, Arroyos de Mantua y La Fe.

PUERTO RICO
San Juan, Ponce, Mayagüez y Aguadilla.

REPUBLICA DOMINICANA
Santo Domingo, San Pedro de Macorís y Puerto Plata.

HAITI
Aux-Cayes y Port au Prince.

JAMAICA
Kingston.

COMPAGNIE GENERALE TRASATLANTIQUE
VAPORES CORREOS FRANCESES

Bajo Contrato Postal con el Gobierno Francés

TODOS LOS VAPORES DE ESTA COMPAÑIA ATRACAN A LOS MUELLES DE SAN FRANCISCO O MACHINA PARA EFECTUAR EL EMBARQUE Y DESEMBARQUE DE PASAJEROS, EQUIPAJES Y MERCANCIAS

PROXIMAS SALIDAS

Para VERACRUZ:

Vapor correo francés "MEXIQUE", saldrá el 3 de Mayo.
" " " "ESPAGNE", saldrá el 3 de Junio.
" " " "MEXIQUE" saldrá el 27 de Junio.

Para CORUÑA, GIJON, SANTANDER, PLYMOUTH y EL HAVRE.

Vapor correo francés "ESPAGNE" saldrá el 15 de Abril a las 12 del día
NOTA: El equipaje de bodega y camarote se recibirá en el muelle de San Francisco o Machina (en donde estará atracado el vapor) solamente el día 14 de Abril de 8 a 10 de la mañana y de 1 a 4 de la tarde. El equipaje de mano y bultos pequeños los podrán llevar los señores pasajeros al momento del embarque el día 15 de Abril de 8 a 10 de la mañana.
Vapor correo francés "MEXIQUE", saldrá el 15 de Mayo.
" " " "ESPAGNE", saldrá el 15 de Junio.
" " " "MEXIQUE", saldrá el 9 de Julio.
" " " "ESPAGNE" saldrá el 8 de Agosto.

SESIONES DE CINEMATOGRAFO DIARIAS EN LOS VAPORES DE ESTA COMPAÑIA. SEGUN CONTRATO CON LA CASA PATHE.
IMPORTANTE
Buena comida a la española. — Camareros y cocineros españoles.

LINEA DE CANARIAS

Para SANTA CRUZ DE LA PALMA, SANTA CRUZ DE TENERIFE, LAS PALMAS DE GRAN CANARIA Y EL HAVRE.

Vapor correo francés "DE LA SALLE", saldrá el 14 de Abril.
" " " "NIAGARA", saldrá el 24 de Mayo.
Se admiten pasajeros de cámara y tercera clase para todos los puertos de su itinerario. Estos vapores NO ACEPTAN CARGA.

Línea de NEW YORK AL HAVRE, PLYMOUTH Y BURDEOS

En esta Agencia se expiden pasajes para esta línea por los lujosos y rápidos trasatlánticos franceses "ILE DE FRANCE", "PARIS", "FRANCE" "ROCHAMBEAU", "DE GRASSE", etc.

Para más informes dirigirse a:

ERNEST GAYE
HABANA.
O'Reilly, Núm. 9. Apartado 1090. Teléfono: A-1476

VAPORES de la CORREOS — Compañia Trasatlántica Española

SERVICIOS REGULARES DE PASAJE, CARGA Y CORRESPONDENCIA
LINEA RAPIDA PARA NEW YORK Y NORTE DE ESPAÑA
PROXIMAS SALIDAS

PARA VERACRUZ (48 horas de viaje)		Linea para NUEVA YORK, VIGO, CORUÑA, GIJON, SANTANDER y BILBAO.	
CRISTOBAL COLON,	5 Enero	CRISTOBAL COLON,	12 Enero
ALFONSO XIII,	3 Febrero	ALFONSO XIII	10 Febrero
CRISTOBAL COLON	1 Marzo	CRISTOBAL COLON,	8 Marzo
ALFONSO XIII	27 Marzo	ALFONSO XIII,	3 Abril
CRISTOBAL COLON,	22 Mayo	CRISTOBAL COLON,	29 Abril
ALFONSO XIII,	18 Mayo	ALFONSO XIII,	25 Mayo
CRISTOBAL COLON,	13 Junio	CRISTOBAL COLON,	20 Junio
ALFONSO XIII,	9 Julio	ALFONSO XIII,	16 Julio

LINEA PARA NUEVA YORK, CADIZ Y BARCELONA
PROXIMAS SALIDAS

J. S. ELCANO,	6 Enero	BUENOS AIRES	19 Abril
M. ARNUS,	2 Febrero	J. S. ELCANO	17 Mayo
M. CALVO,	18 Febrero	M. CALVO,	1 Junio
M. COMILLAS	28 Febrero	M. ARNUS	12 Junio
MAGALLANES,	26 Marzo	A. LOPEZ	23 Julio
A. LOPEZ,	11 Abril	M. COMILLAS,	8 Julio

Magníficas cámaras. Amplios comedores para pasajeros de tercera clase. Estos vapores atracan a los muelles de la Port of Havana Docks Co.
Para más informes, dirigirse a:
AGENTE GENERAL
MANUEL OTADUY
Lonja del Comercio, bajos. Apartado 707. Teléfonos: A-6588 y A-7900
HABANA

SANATORIO "DOCTOR PEREZ VENTO"

Enfermedades nerviosas y mentales. Para señoras exclusivamente.
CALLE BARRETO NUM. 62, GUANABACOA.

INGLES
CON DISCO FONOGRAFICO MUESTRA GRATIS

Método nuevo. Garantizamos por escrito que Ud. hablará, leerá y escribirá correctamente el inglés en poquito tiempo. 20 años de éxito. Pida informes hoy.

INSTITUTO UNIVERSAL (P56) 1265 LEXINGTON AVE. NEW YORK
Sírvanse enviarme sin obligación ninguna, muestra gratis y completos informes:
Nombre ... ... Dirección ... ...

INSPECCIONES EN COMUNICACIONES

Relación de las oficinas visitadas por inspectores

Por el Departamento de Inspectores de la Secretaría de Comunicaciones han sido giradas recientemente visitas de inspección a las oficinas siguientes:
Administraciones de Correos de Chorrera del Calvario, Mantilla, Calvario, Playa de Baracoa, en la provincia de la Habana; de Central Australia, Crimea y Murga, en la provincia de Matanzas; de Hoyo de Manicaragua y La Moza, en la provincia de Santa Clara; de Cabonico y Guantánamo, en la provincia de Oriente.
Oficinas locales de comunicaciones de Managua, en la provincia de la Habana; de Perico, en la provincia de Matanzas; de Manicaragua, en la provincia de Santa Clara; de Falla, en la provincia de Camagüey; de Caimanera, en la provincia de Oriente.

Miscelánea

DEPARTAMENTO DE COLCHONETAS, COLCHONES, COJINES

Nuestro Departamento de colchones, colchonetas, alfombras, mosquiteros, cojines, etc., etc., presenta el surtido más completo de estos artículos.
Colchones y colchonetas, en todos los tamaños y calidades, desde $1.80, cojines de seda desde $4.00, cestos de mimbre desde $4.00.
Mosquiteros para cama de una persona desde $2.00.
Mosquiteros con su aparato, a $6.50.
Colchones y colchonetas para niños en todas las calidades y precios. Mosquiteros desde $1.50.
También hemos recibido cojines de piel, en formas y colores variados, muy de moda para adorno y para automóviles, gabinetes y oficinas.
Edredones de seda en colores enteros y floreados.
Todos estos artículos pueden verse en el mismo departamento de colchones, colchonetas, etc.
EL ENCANTO
E-958 indi. Mayo

DINERO
DEL 1 AL 5%
CON GARANTIA DE JOYAS.
LA PERLA"
ANIMAS 84, casi esq. a GALIANO
12333 18—18 Abril.

ZALDO & Co.
Cuba 76-78, Habana
COMPRA Y VENTA de valores y propiedades. Administración de Bienes, inversión de capitales. Representaciones. Cambios extranjeros. Agentes Generales de The Fine Art & General Insurance Co., Ltd., Compañía Inglesa de Seguros contra Incendios. E-2442 indf. 1o. Oct.

OPORTUNIDAD MAGNIFICA PARA
Agentes y distribuidores, introduciendo "Pocket" Radio, miniatura, una originalidad; no requiere baterías, tubos ni electricidad. Se oye como en uno costoso. Alcanza 480 kilómetros. Un año de garantía. Véndese a $3.00. Otras muchas novedades. Ingenioso lapicero-fosforera, $1.00. Envíos certificados.
Gírenos importe de muestras, acreditables si somos representados, o pídanos informes. American Specialties Co., 1145 Blue Island Ave., Dpto. B, Chicago, Estados Unidos.
AE480 20 Abril.

Use en el baño y tocador el insuperable y delicioso
JABON DE CARABANA
y se verá libre de barros y de todas clases de enfermedades cutáneas.

COMERCIANTES Y EXTRANJEROS. La Protectora del Pueblo les gestiona rápidamente cartas de ciudadanía, pasaportes, títulos de chofer, insripciones de nacimientos, cobros de cuentas atrasadas, divorcios, dinero e hipotecas. Infanta 62 1|2 entre Sitios y Maloja.
158 1 mayo 1

Directorio Profesional

ABOGADOS Y NOTARIOS

DR. FELIPE RIVERO Y ALONSO
Abogado y Notario
Abogado Consultor y Notario de la Asociación de Detallistas de la Habana. Notario de los Centros Asturiano "Balear" y "Cafés"
ESTUDIO DE ABOGADO DE LOS DOCTORES
Felipe Rivero y Alonso; Manuel F. de Cinca; Ricardo Elizalde e Hidalgo Gato; Angel Radillo y Gancedo; Eduardo Bolívar Herrero.
Procurador: Urbano E. Gómez Cádiz Chacón 25, bajos Edificio de la Asociación de Detallistas de la Habana Teléfonos M-1472 y A-8142. Cable: Rizenca.
E2015 Indf. 1 Sept

DR. JUSTO PRADA PITA
ABOGADO
San Ignacio 50
13567 27—26 Abril.

Profesionales

DR. MANUEL ARANDA MUÑOZ
Abogado
Asuntos hipotecarios, herencias, toda clase de asuntos civiles. Mercaderes número 9. Departamento 3. Teléfono M-6173.
E2054 Indf. 1 Sept.

ALFREDO BOTET
Abogado
ADMINISTRACIONES DE BIENES AFIANZADAS
Asuntos civiles, Contencioso-Administrativos, Hipotecarios, etc.
Bufete: Monte número 18 entre Aguila y Angeles. Telfs. A-8352 y M-6809. 2 1|2 a 5 1|2 p. m.
E—640—30 d. Vnc. abril 12

DOCTORES EN MEDICINA Y CIRUGIA

DR. FELIX PAGES
JEFE DE LA SALA DE CIRUGIA DE LA QUINTA DE DEPENDIENTES
Cirugía en General
ESPECIALMENTE CIRUGIA ABDOMINAL; ESTOMAGO; INTESTINOS; HIGADO Y APARATO GENITAL DE SEÑORAS
Consultas: Lunes, miércoles y viernes, de 3 a 5. Domicilio: D núm. 200, entre 21 y 23. Vedado. Telf. F-4433.
E2039 Indf. 1 Sept.

Dr. Manuel González Alvarez
CIRUJANO DE LA ASOCIACION DE DEPENDIENTES
Cirugía en General
Consultas todos los días de 4 a 6 de la tarde. Campanario 59, entre Neptuno y Concordia. Teléfono A-·2. Residencia particular: Calle K, núm. 15, entre 17 y 19, Vedado. Telf. F-2441.
E2059 Indf. 1 Sept

MEDICOS

DIATERMIA: SE CEDE POR SU costo, un aparato alemán, acabado de recibir, por no establecerse el gabinete. Felipe Sánchez. Apartado 570. Habana.
9400 1—5Mar.

DR. GUILLERMO LOPEZ ROVIROSA
Enfermedades de las Glándulas Internas; Nutrición, Nerviosas y Mentales. Debilidad sexual; pérdidas; impotencias. Niños anormales, atrasados, raquíticos. Bocios. Afecciones de la piel y de la sangre. Rayos Ultravioletas (Luz; Alpina); caídas del cabello calvicie; raquitismo; anemias, etc. Diatermia; extirpación de verrugas, etc. Calle 23 esquina a 22. Vedado, de 5 a 7 p.m. Domingos, de 4 a 6. Consultas por correspondencia, $5.00 Giro postal. Telf. F-6433.
E2033 Indf. 1 Sept

DR. J. M. VERDUGO
DE LA FACULTAD Y HOSPITALES AMERICANOS Y PARIS
Estómago e intestinos
Tratamiento eficaz de la úlcera estomacal y duodenal, y de la colitis en cualquiera de sus períodos. Hígado y afecciones de la nutrición. Consultas: de 1 a 3. Horas especiales, previo aviso. Prado 60 (bajos). Telf. A-4425.
E2035 Indf. 1 Sept

DR. ABELARDO LABRADOR
Consultas gratis para pobres, de 8 a 12 de la mañana. Pagas, de 3 a 6 p.m. Angeles 8, entre Reina y Estrella. Teléfonos A-0801 y U-2256. Especialidad en enfermedades de señoras; flujos crónicos; metritis; etc. Partos; venéreo y sífilis; riñones; diabetes; reumatismo crónico; emblanquecimiento. Tratamientos especiales por inyecciones Neosalvarsán, etc. Se hacen radiografías a precios módicos. Blenorragias; enfermedades del corazón.
E2019 Indf. 1 Sept.

Corporación Clínica

LUZ 24. TELEFONO A-8515, ENTRE COMPOSTELA Y HABANA. AGRUPACION DE MEDICOS, CIRUJANOS Y ESPECIALISTAS. SE TRATAN TODAS LAS ENFERMEDADES.

Piel y Sífilis. Tatuajes, verrugas, manchas, etc., son quitadas. Venéreo, flujo, gota, blenorragia, debilidad sexual, impotencia. Rayos X. Violeta electricidad, masajes medicinales y Radium. Garganta, nariz y oídos (ojos). Niños y señoras. Y demás enfermedades. Parteros y comadronas. Inyecciones y análisis en general. Cauterizaciones al Trigémino. (Almorranas curadas radicalmente sin operación). Consultas: $2.00. Los tratamientos, precios económicos. Atenciones. De 4 de la tarde a 8 de la noche.

"Policlìnica Habana"

Suárez 32. Telf. M-6233.
DR. GUILLERMO LEON
Director Facultativo
Medicina y Cirugía general. Especialidad en enfermedades venéreas. Consultas de 1 a 5 de la tarde y de 8 a 9 de la noche. Consultas especiales: 2 pesos Reconocimientos: $2.00. Enfermedades de señoras y niños. Garganta, nariz y oídos (OJOS). Enfermedades nerviosas; estómago; corazón y pulmones; vías urinarias; enfermedades de la piel; blenorragia y sífilis, inyecciones intravenosas para el asma; reumatismo; tuberculosis; obesidad; partos; emorroides; diabetes y enfermedades mentales, etc. Análisis en general. Rayos X; masajes y corrientes eléctricas. Los tratamientos y sus pagos, a plazos. Telf. M-6233
E2036 Indf. 1 Sept.

DR. J. A. HERNANDEZ IBAÑEZ
CIRUJANO UROLOGO DE LA ASOCIACION DE DEPENDIENTES
ENFERMEDADES VENEREAS; VIAS URINARIAS; ENDOSCOPIA Y CIRUGIA DE LAS VIAS URINARIAS
Consultas: Neptuno número 78, esquina a Manrique. De 11 a.m. a 1 p.m. y de 4 a 6 p.m. Telf. A-5469. Habana.
E2067 Indf. 1 Sept.

DR. LUIS HERNANDEZ HERNANDEZ
Médico del servicio de Vías Urinarias de la Asociación de Dependiente. Auxiliar del Dr. Hernández Ibáñez. Enfermedades Venéreas y de las Vías Urinarias; Uretroscopia; Cistoscopia y Cateterismo de los Ureteres, Consulta: Animas y Amistad, de 5 a 7 p.m. Telf. M-1808. Domicilio: Neptuno 283. Telf. U-1906.
30d. Mayo 1ro

DR. JOSE J. CHALONS
Médico Cirujano
DIRECTOR DE LA CASA DE SALUD "LA PURISIMA CONCEPCION" JEFE DE CLINICA DEL HOSPITAL "LAS ANIMAS"
Enfermedades infecciosas; sifilíticas y venéreas. Rayo 2, altos, esquina a San Rafael. Consultas de 3 a 5. Telf M-2655.
E2042 Indf. 1 Sept

Profesionales

Dr. Rubén de Velasco y Castellanos
Enfermedades de los niños. Vías urinarias. Consultas los días laborables de 1 a 3 Horas especiales, previo aviso. Salud Nº 34. Habana. Telf. A-5418.
E2144 Indf. 6 Sept.

DR. A. G. CASARIEGO
Catedrático de la Facultad de Medicina de los Hospitales de París, New York, Calixto García y Clínicas Covadonga. Especialista en enfermedades de los aparatos urinarios y genital (hombres y mujeres). Consultas: de 2 a 6. Neptuno 125 (bajos).
E2020 Indf. 1 Sept

Dr. Alfonso E. Milla Solsona
CURA RAPIDA DEL FLUJO
Especialista en enfermedades de señoras Servicio de enfermeras. Electricidad Médica. Tratamientos especiales; enfermedades Utero (matriz). Ovarios y Trompas. Consultas diarias de tres a cinco. Pobres: Miércoles y viernes. San Rafael 102. Teléfono U-1680.

DR. RODRIGUEZ CUELLAR
Especialista: Pulmones, corazón, Sistema Nervioso. Tratamientos por suerovacunas. Inyecciones Calcio y Oro intravenoso. Fisioterapia. Planes para Circulación, Sangre, Riñones, Estómago, Sexuales. 700 enfermos tratados con éxito por Reflejoterapia del Trigémino (técnica propia por sueroful guración, sin quemar. Parálisis, Reumatismo, Impotencia, Enfermedades Crónicas). Consulta: $5.00. Reconocimiento $10.00 (incluyendo examen Rayos X-Flouroscopia). Virtudes 130, 2 a 4 p.m. Teléfono U-8033.
E2025 Indf. 1 Sept.

DRA. AMADOR
Especialista en Vías Digestivas

Dispepsias: Ulceras gástricas; Colitis en todas sus formas; enteritis y demás enfermedades causadas por la mala digestión. Consultas: de 1 a 3, en Reina 90. Pobres: los lunes, miércoles y viernes.
E2839 30d. 31 Dic.

DR. RAMON ASCANIO SUAREZ
Sub-Director y Cirujano del Hospital Calixto García. Cirugía y enfermedades de señoras. Consultas de 3 a 6. Perseverancia núm 34. Telf. A-1975 y FO-1729.
E2045 Indf. 1 Sept.

Dr. Alberto S. de Bustamante
Profesor de Obstetricia por oposición. Especialidad: Partos y enfermedades de señoras. onsultas: los lunes y viernes de 1 a 3. Clínica Bustamante y Núñez. Teléfono F-3057. Domicilio: 15 entre J y K. Vedado. Telf F-1862.

CLINICA BUSTAMANTE
J y 13, Vedado. Cirugía general y especial: Partos; Rayos X y Laboratorio. Teléfono F-1184.
E2031 Indf. 1 Sept

DRES. J. MONS GONZALEZ y H. FERRER PUIG
ENFERMEDADES VENEREAS, VIAS URINARIAS, SIFILIS
Tratamiento especial de la blenorragia Consultas: Martes, jueves y sábados, de 5 a 7 p. m.
Campanario 37, (bajos). Telf. M-2521.
15d-Vence 15 abril

DR. MANUEL GALIGARCIA
ENFERMEDADES NERVIOSAS Y MENTALES
Especialista de la Asociación Canaria Médico de Visita de los Servicios de Nerviosos y P. Enajenados del Hospital Calixto García. Ayudante de la Facultad de Medicina. Consultas de 3 a 5 diarias. J, 211 (bajos) entre 21 y 23, Vedado. Primer reconocimiento, $10.00: siguiente, $5.00. Telf. F-2775. Sanatorio para tratamientos en Arroyo Naranjo

DR. PEDRO MONTALVO
MEDICINA GENERAL, especialmente enfermedades del estómago, intestinos y del pecho. Oficina en Belascoaín núm. 79, de 2a 4. U-5050. Avisos en el F-1972.
E2880 Indf. 6 Dic

EUSEBIO HERNANDEZ
Profesor de la Universidad. Partos y enfermedades de señoras. Diario de 1 a 5 p.m. Jovellar 30, entre Espada y Hospital. Teléfono U-3923.
10078 5—4 Abril

Dr. Mario Dehogues
MEDICINA GENERAL
ENFERMEDADES DEL CORAZON VIAS BILIARES
Pobres: consultas gratis. Tratamiento según convenio.
Tratamiento eficaz de la Angina de Pecho; Hipertensión Aterial Disnea (falta de aire); Agitación; Palpitaciones etc. Consultas diarias: de 4 a 6 p.m. Consultas especiales: de 10 a 11 p. m., previo aviso.
Gabinete: San Lázaro 316 Telf. U-2569. Habana. Domicilio: Calle 8a. Nº 55 Telf. I-2534 Víbora.

DOCTOR FLORES
EZCEMAS, ALMORRANAS
Ezcemas, por antiguas que sean, se garantiza su curación por un procedimiento especial Tratamiento por el TRIGEMINO. Inyecciones INTRAVENOSAS para reumatismo; raquitismo; Linfangitis; Dispepsias y Blenorragia Neurastenia, por el procedimiento del Dr. Monin. Electricidad Médica para parálisis y nerviosismo, estrechez uretral y sífilis; curación garantizada. Almorranas, son curadas sin operación ni dolor, pudiendo el enfermo continuar sus trabajos diarios. Análisis orina: 2 y 3 pesos, completo. Impotencia. Curaciones por contrato. Análisis: Sangre; Esputos; Heces Fecales; Verruvas, curadas por electricidad. Consultas diarias de 10 a 12 mañana; de 1 a 5 tarde, y 7 a 9 noche. Zanja 116, entre Oquendo y Soledad. Telf. U-7836

DR. HERNANDEZ CARTAYA
EXCLUSIVAMENTE ENFERMEDADES DEL PECHO
Diagnóstico precoz y tratamientos modernos de la tuberculosis. Tratamiento eficaz del asma. San Nicolás número 75, bajos, 11 a 1 y de 4 a 5.
10186 5 mar 4 abril

DR. MANUEL LOPEZ PRADES
MEDICO CIRUJANO
De las facultades de Madrid y la Habana. Con 39 años de práctica profesional Enfermedades de la sangre; pecho; señoras y niños. Partos, tratamiento especial curativo de las afecciones genitales de la mujer. Consultas diarias de 1 a 4. Gratis: martes, viernes y sábado. San Miguel 125 (bajos). Teléfono U-5370.
E3080 Indf. 28 Dic.

DR. GOMEZ DE ROSAS
Cirujano Director de la Policlínica Nacional. Enfermedades de señoras, estómago, vías biliares y cirugía general. Consultas de 3 a 5. Cerro 551. Teléfono A-2560.
E2043 Indf. 1 Sept

DR. HERNANDO SEGUI
Garganta, Nariz y Oídos.
Prado 38 De 12 a 3.
E2069 Indf. 1 Sept

Profesionales

DR. PABLO RONQUILLO
Vías urinarias. Piel y Sífilis. Gonorrea; Reumatismo blenorrágico; Impotencia; Neurastenia Genital; Riñón; Vejiga; Próstata; Electricidad Médica. Reconocimientos pagos. Consultas diarias de 1 a 3 y 7 a 8 p.m. San Rafael número 102. Telf. U-1680.
E2026 Indf. 1 Sept.

DR. A. MARTH ARANGO
ESPECIALISTA EN ENFERMEDADES VENEREAS Y DE LAS VIAS URINARIAS
Consulta: de 11 a 1 y de 5 a 7 Lealtad 161, casi esquina a Reina. Teléfono M-7703.

DR. PEDRO A. BOSCH
Medicina y Cirugía, con preferencia partos, enfermedades de niños, del pecho y sangre. Consultas: de 2 a 4 Aguiar 11. Teléfono A-6488.
E2061 Indf. 1 Sept

Dr. Francisco Javier de Velasco
Afecciones del corazón Pulmones; estómago e intestinos. Consultas: los días laborables de 12 a 2. Horas especiales, previo aviso. Salud 34. Telf. A-5418.
E2040 Indf. 1 Sept.

DR. IGNACIO CALVO
PROCTOLOGO
Cirugía especial del recto. Tratamiento médico de las hemorroides. Rectoscopia; sigmodoscopia. E (Baños), número 46. Telf. F-4146. De 2 a 5.

DR. JULIO SANGUILY
Especialista en enfermedades de señoras y cirugía en general. Consultas diarias: de 5 a 7 Gratis para los pobres. Calzada y Baños, Vedado. Teléfonos A-9106 F-3248.
E2022 Indf. 1 Sept

GRATIS
Consulta, reconocimiento, Rayos X inyecciones; 5 análisis: sangre, orina, esputos, exudados, heces fecales; cura uterina, etc., raspado. Turno para entrar: $0.50, $1, $2. Pobres, gratis primer día. A domicilio, visitas en la Habana: $1.00; en sus barrios vecinos. $2.00; partos, $5.00 y $10; cura uterina $3.00. Para llevar: Planchas $2.00 análisis $1.00 y $2.00.
POLICLINICA INTERNACIONAL
Director, Dr. David Cabarrocas y Ayala. Lealtad núm. 143, entre Salud y Dragones Teléfono A-0344.

DR. J. B. RUIZ
Catedrático de la Universidad de los Hospitales de Filadelfia, New York y Calixto García. Especialista en vías urinarias y enfermedades venéreas Exámenes Uretroscópicos y Cistoscópicos. San Lázaro 221-C, de 1 a 3 Telf. U-6451 Para pobres de 10 a 12
E2128 Indf. 1 Sept

DOCTOR ADOLFO REYES
Estómago e intestinos e clusivamente. Consultas de 9 a 11 a. m. en su casa. Lamparilla 74, altos. Telf M-9120. Tratamientos especiales a horas convencionales.
2450 16 febrero 16

DR. J. LYON
De la Facultad de París. Especialidad en la curación radical de las hemorroides sin operación. Consultas de 1 a 3 p.m. diarias. Consulado 19 (altos), entre Prado y Genios.
E2052 Indf. 1 Sept

DR. JOSE VARELA ZEQUEIRA
Profesor de Anatomía de la Universidad. Cirujano Jefe de la Asociación Cubana de Beneficencia. Cirugía en general. Especialidad: Cirugía de la mujer. Consultas: de 4 a 5. Gervasio 126, entre San Rafael y San José Teléfono U-5410.
E2048 Indf. 1 Sept

DR. RICARDO ALBALADEJO
Especialista en vías urinarias. Tratamiento especial para la blenorragia, impotencia y reumatismo Electricidad médica y Rayos X. Prado 62, esquina a Colón. Consultas de 8 a 12 a.m. y de 1 a 5 p.m. Teléfono A-3344.
E2601 Indf. 20 Nov

DR. R. REPILADO
Especialista en Vías Urinarias y Enfermedades Venéreas; Cistocopia y Cateterismo de los uréteres; Cirugía de Vías Urinarias. Consultas: de 10 a 12 y de 3 a 5 p.m. Empedrado 49. Teléfonos M-9592. F-6406.
E2235 Indf. 21 Sept

DR. H. FERNANDEZ AGUIRRE
MEDICO CIRUJANO
Especialista de los Hospitales de Faris. Enfermedades de los pulmones; tuberculosis en general. Perseverancia número 7. Teléfono M-1181 y M-1451
E2044 Indf. 1 Sept

DR. MANUEL VIAMONTE
Catedrático Auxiliar de Radiología Fisioterapia de la Universidad RADIOLOGO DE LA QUINTA "COVADONGA"
Concordia 64-A, esquina a Lealtad. Teléfono A-6698. De 9 a 10 a.m. y de 1 a 5 p.m Rayos X; Radium; Radioterapia Profunda; Luz Ultravioleta y Electricidad Médica.
E2041 Indf. 10 Sept

DR. GONZALO AROSTEGUI
Médico de la Casa de Beneficencia y Maternidad. Especialista en las Enfermedades de los niños, Médicas y quirúrgicas. Consultas de 12 a 2. Calle 11 entre K y L, Vedado. Telf. F-4233.
E2030 Indf. 1 Sept

ANALISIS DE ORINA
Completo, dos pesos. Prado 62, esquina a Colón. Laboratorio Clínico Químico del Dr. Ricardo Albaladejo. Telf A-3344.
E2602 Indf. 20 Nov.

DR. F. H. BUSQUET
ELECTRO-RADIOLOGO
Rayos X; Ultravioletas; Radium y Tratamientos eléctricos. En su Gabinete y a domicilio. Lealtad número 71 Teléfono A-4474. De 9 a 12 a.m. y de 2 a 5 p.m.
E2037 Indf. 1 Sept

DR. CELIO R. LENDIAN
Consultas todos los días hábiles, de 1 a 6 p.m. Medicina interna, especialmente del corazón y de los pulmones Partos y enfermedades de niños. Calle 4 esquina a 11, número 15. Vedado Telf. F-3869.
E2057 Indf. 1 Sept

Dr. Cuervo Barrena
Especialista en enfermedades del aparato circulatorio. Enfermedades del corazón y de los riñones; arterio-esclerosis; hipertensión arterial; angina de pecho, nefritis o mal de gribht, etc. Bright, etc.
Escobar 33, de 3 a 5
entre Animas y Lagunas. Teléfono. A-0482.
E2890 Id. 1 Dic.

OCULISTAS

DR. JOSE ALFONSO
Especialista del Centro Asturiano. Oculista, nariz, garganta y oídos. Consultas: de 1 a 4. Telf. M-2330 Monte número 386.
E2048 Indf. 1 Sept

DR. HORACIO FERRER
ESPECIALISTA DE LAS ENFERMEDADES DE LOS OJOS
Consultas de 2 a 6 de la tarde. Consultas por la mañana a horas previamente concedidas. Ave. Wilson y L Vedado. Teléfono F-4831.
E2051 Indf. 1 Sept

Profesionales

DOCTORES C. E. FINLAY Y F. M. FERNANDEZ
Profesores titular y auxiliar de Oftalmología de la Universidad de la Habana. Presidente Zayas (O'Reilly) 49. Teléfono A-7155. Consultas de 10 a 12 y de 2 a 5, o por convenio previo.
E2068 Indf. 1 Sept

Dr. Jorge L. Dehogues
OCULISTA
ELECCION DE LENTES
Consultas y operaciones de 11 a 12 y de 3½ a 5.
Horas especiales previa citación
AGUILA 94. TELF. A-3940.
E2105 V-11 En

DR. ALIPIO C. PORTOCARRERO
Especialista en enfermedades de los Ojos
Garganta; Nariz y Oídos. Consultas de 8 a 11 a.m. Teléfono A-8627. Lealtad 69, altos.
E2055 Indf. 1 Sept

GIROS DE LETRAS

J. BALCELLS Y Cía.
S. EN C.
San Ignacio Nº 33
Hacen pagos por el cable y giran letras sobre New York, Londres, París y sobre todas las capitales de España, Islas Baleares y Canarias. Agentes de la Compañía Inglesa de Seguros contra incendios "The Royal". Administración de Bienes.
E1742 Indf. 1 Ag

N. GELTS Y COMPAÑIA
106 Aguiar 108, esquina a Amargura. Hace pagos por el cable. Facilita cartas de crédito y giran pago por cable; giran letras a corta y larga vista sobre todas las capitales y ciudades importantes de los Estados Unidos, México y Europa, así como sobre todos los pueblos de España, Londres, París, Hamburgo, Madrid y Barcelona

CAJAS RESERVADAS
Las tenemos en nuestra bóveda, construidas con todos los adelantos modernos y las alquilamos para guardar valores de los interesados. En esta oficina daremos todos los detalles que se deseen.

N. GELATS Y COMPAÑIA
BANQUEROS
E324 Indf. 1 Feb.

CIRUJANOS DENTISTAS

Dr. Armando Roig y Palenzuela
MEDICO CIRUJANO DENTISTA
Consultas de 2 a 6.
Miércoles y sábado de 9 a 12 a. m y 7 a 9 p. m. (Previo aviso).
Plácido 49, altos, Habana.
Teléfonos M-8002 I-6905.

DR. SALVADOR VIETA Y MORE
Cirujano Dentista
Curaciones rápidas de todas las afecciones de la boca por procedimientos modernos, especialidad en piorrea, abcesos y curaciones de todos los dientes, muelas y raíces desahuciadas, evitando las extracciones. Haciéndose cargo además de todos los trabajos concernientes a su profesión. Consultas y operaciones: de 2 a 5. Calle 9 esquina a i (altos) Vedado Teléfono F-4677.
E2038 Indf. 1 Sept

DR. VALDES MOLINA
CIRUJANO DENTISTA
Avenida de Italia No. 9 altos, entre Lagunas y Trocadero. Telf. A-8583 Dentaduras de 15 a 30 pesos. Trabajos se garantizan. Consultas de 8 a.m. a 5 p.m. Los domingos, hasta las 12 m
E1885 Indf. 1 Ag

DR. GUERRERO DELANGEL
DENTISTA MEXICANO
Técnica especial para extracciones Facilidades en el pago. Horas de consultas: de 8 a.m. a 8 p.m. A los empleados del comercio, horas especiales para la noche. Trocadero 68-B bajos, frente al café "El Día". Telf M-6395.
E2062 Indf. 1 Sept

DR. J. HERNANDEZ CALZADILLA
Cirujano Dentista
Especialista en extracciones sin dolor ni peligro en niños y señoras en estado, con anestesia local o gas. Cura completa de dientes flojos y piorrea alveolar. Puentes y planchas de todas clases, modernas, sin encías. Trabajos de ortodoncia. Arreglo puentes, planchas partidas, faltas de dientes, dejándolas nuevas. Consultas diarias hasta las diez de la noche. Reina 76 bajos. Telf A-7527.
E2066 Indf. 1 Sept

La Economía se impone
Los Anuncios Económicos resultan, por su pequeño costo y su gran eficacia
UNA CAJA DE AHORROS
para todos los que saben utilizar este medio de ventajosa Propaganda en sus negocios.
DEPARTAMENTO DE ANUNCIOS CLASIFICADOS
A-3333- A-1014
DIARIO DE LA MARINA

Alquileres
Habana

SE ALQUILA: BERNAZA 37-C, esquina a Avenida del Brasil, compuesta de sala; tres cuartos; comedor. La llave en la imprenta. Informan: Teléfono M-9093.
390 3—18 Abril.

SE ALQUILAN LOS BAJOS DE CARDENAS 5, izquierda, con sala; recibidor y tres hermosas habitaciones, a una cuadra de Monte. Llaves e informes: Zulueta 36-G. Telf. A-9266
375 3—13 Abril.

SE ALQUILAN MODERNOS, ELEGANTES altos de Merced 28. Sala comedor; cuatro cuartos; baño lujoso; decorada. Ultimo precio; 50 pesos.
369 3—11 Abril

SE ALQUILAN MODERNOS Y AMPLIOS bajos, una cuadra de la Terminal. Cuatro cuartos; sala; recibidor; comedor al fondo; baño moderno. Ultimo precio: $45. Alcantarilla 23.
370 3—11 Abril.

Alquileres
Habana

SAN LAZARO 98, ALTOS Y BAJOS interior, sala; dos cuartos; cocina gas; servicios. Informan: M-2863 y F-2124. Llave en los altos.
14162 31—10 Abril.

ALQUILO ALTOS Y BAJOS, COMpuestos de sala, comedor y tres habitaciones, a 30 pesos. Marqués González 17, entre Zanja y Salud. Informan, I-2897.
842 5 abril 13

BELASCOAIN 46: SE ALQUILAN los hermosos y frescos altos de esta casa, con cinco habitaciones, lavabos en todos; sala, recibidor, comedor, baño intercalado completo, agua fría y caliente; habitación y servicio de criados. Informan: Ferretería Capitolio, Belascoaín 48.
633 4—12 Abril.

PUNTO COMERCIAL; SE ALQUILA la casa Monte 76; contrato; poco alquiler. Doctor Fernández. M-2602.
371 3—18 Abril.

$40: ALQUILO ANIMAS 121, BAJOS, entre Lealtad y Escobar. Sala; saleta; tres cuartos; cuarto de baño y cocina. Informes y llaves: en los altos. A-2596.
457 3—10 Abril.

$35. ALQUILO VIVES 194, ALTOS, cerca de Belascoaín. Sala; comedor; tres cuartos; cuarto de baño y cocina. La llave en los bajos. Informes: Cuba 100. A-2596.
458 3—10 Abril.

ALQUILO: VIRTUDES 109, ALTOS, entre Perseverancia y Lealtad. Sala; recibidor; seis cuartos; comedor; baño completo y cocina. La llave en bajos. Informes: Cuba 100, A-2596
460 3—13 Abril.

SE ALQUILA: ESPADA 11, ENTRE Jovellar y Vapor, casa chica, sala; un cuarto; cocina y servicio, 18 pesos fiador o dos meses fondo. En la misma informa encargada.
978 7—11 Abril.

SE ALQUILA UNA FRESCA Y LINda casita, compuesta de dos habitaciones; baño y un patio. Renta $34. Informes: Animas y Belascoaín, al lado de la bodega.
979 7—10 Abril.

SE ALQUILA LA CASA CALLE Máximo Gómez número 417, esquina a Pila, propia para establecimiento. Informan: en la misma, de 2 a 5 p.m. Teléfono M-2888.
985 7—12 Abril.

GALIANO 20, BAJOS, SE ALQUILAN estos hermosos y amplios bajos. Tiene sala; saleta; cuatro cuartos; comedor; patio y demás servicios, propio para particular o comercio. La llave en la misma. Informan; en el Teléfono X-2714.
1024 7—13 Abril.

INDUSTRIA 64. SE ALQUILAN LOS bajos en 50 pesos, sala, saleta, cuatro cuartos y zaguán. La llave en el café. Informes: Salud 34, Teléfono A-5418.
871 6 Abril 21.

ALQUILO PLANTA BAJA, AGUIAR 47, sala, comedor, tres cuartos, servicios, etc. Llave e informes en la misma. Telf. M-4011.
1067 7 abril 10

SE ALQUILA BARATO, EN REINA 65, esquina San Nicolás, dos casas modernas, altos y bajos, con sala; comedor; tres cuartos; baño intercalado; cocina; servicio y cuarto criada.
1193 8—11 Abril.

EN $50 PESOS SE ALQUILAN LOS modernos y frescos altos de San José número 124-D, entre Lucena y Marqués González, compuestos de sala; comedor corrido; cuatro habitaciones; baño completo intercalado, con abundancia de agua y cuarto y servicio para criados. Las llaves en el núm. 124-E, bajos. Informes: Consulado número 126, altos. Sr. Francisco Torres.
1162 8—18 Abril.

EN $30 SE ALQUILAN LAS COMOdas y ventiladas casas, calle de del Nuevo Frontón, acabadas de pintar, compuestas de sala; saleta corrida; tres habitaciones; patio y demás servicios. Vecindario de moralidad. Las llaves en el número 10. Informes: Consulado 126 altos. Sr. Francisco Torres.
1161 8—18 Abril.

ARAMBURU 52, ENTRE SAN JOSE y Zanja, se alquila casa; tres habitaciones; sala; comedor; patio, acera brisa; precio de situación. Informes: F-5506.
1160 8—16 Abril.

EN $34 SE ALQUILA LA MODERNA y ventilada casa, Benjumeda número 56, bajos, entre Marqués González y Oquendo, acabada de pintar, compuesta de sala; comedor; tres habitaciones; baño completo intercalado y calentador. Las llaves en la bodega de la esquina de Oquendo. Informes: Consulado 126, altos. Sr. Francisco Torres.
1163 8—18 Abril

ALQUILO BASARRATE NUM. 34, planta alta, con sala, tres cuartos, baño intercalado, comedor, cocina, cuarto y servicio criados. U-2622.
1078 7 abril 10

SE ALQUILAN
Los bajos de la casa Jovellar 41, esquina Hospital. Sala; comedor; dos cuartos; baño moderno intercalado; servicio criados; cocina de gas y patio. La llave en la bodega. Informan: Fonseca, Luz 1-A, Jesús del Monte. Teléfono I-3361.
1147 8—13 Abril.

SE ALQUILA UNUA ACCESORIA EN Príncipe y Hornos, a media cuadra de Marina. Informan; bodega El Escudo. Teléfono U-7007.
1206 8—11 Abril.

SE ALQUILA BARATO: CONCORDIA 91(altos, con sala; cuatro cuartos; comedor; habitación en la azotea; servicio, etc.
1194 8—11 Abril.

SE ALQUILA EN AVENIDA MENOCAL número 52 1|2, letra A, entre Desagüe y Benjumeda, al lado de la ferretería, un local propio para establecimiento y vivienda. Informan, U-1177.
1097 7 abril 22

GANGA, FRESCOS ALTOS, AGUACATE número 27 esquina Empedrado. Alquiler, $40. Informes, A-4355, M-6263.
1127 7 abril 14

ALQUILO: CAMPANARIO 1 (SEGUNdo piso) Sala; comedor; tres habitaciones; baño; cocina de gas. Teléfono M-3498 X-3667.
1051 7—10 Abril.

SE ALQUILAN LOS ESPACIOSOS altos de Compostela 118, esquina a Jesús María, con seis cuartos; sala; saleta y comedor y cuarto de baño. Informan: en la bodega. Telf. M-4359.
1054 7—11 Abril.

SE ALQUILA: VIRTUDES No. 177-G, bajos, entre Oquendo y Soledad, 40 pesos. Sala; comedor; 4 habitaciones; recibidor; baño intercalado; servicio de criado; patio y traspatio. Casa moderna; muy fresca. Llave e informes: Mueblería La Mora, Galiano y Neptuno. Telf. A-4454.
1075 7—12 Abril.

SE ALQUILA LA CASA SAN LAZARO 364, casi esquina a Aramburu, con sala; saleta; cuatro cuartos; dos baños intercalados; patio corrido a lo largo de los cuartos; comedor; cocina; cuarto y servicio de criado; garage y cuarto para chauffeur. Es planta baja. Precio: $95. Informa: J. M. Menocal, Aguiar 77, altos. Teléfono M-1591.
1074 7—11 Abril.

LOS BAJOS MAS BARATOS Y MODERNOS DE LA HABANA, CON SALA Y CUATRO CUARTOS, ETC., SE ALQUILAN EN 30 PESOS

Situados a 15 minutos del Parque Central, calle de Justicia número 14, esquina Enna, a una cuadra de los tranvías de Concha. Al fondo se alquilan, acabados de fabricar, dos lindos bajos con dos y tres cuartos, a $15 y $20. Llaves, bodega esquina.
799 5 abril 13

M.E.C.D. 2016

Alquileres

Habana

SUAREZ 45 SE ALQUILAN LOS ALtos y los bajos, los altos propios para familia numerosa y los bajos para casa de préstamos o mueblería Informan Hotel Isla de Cuba. Teléfono A-2164.
487 3 Abril 13

SE ALQUILA: TROCADERO 58, PISO segundo, casi esquina a Aguila, sala; comedor; dos habitaciones; baño intercalado; casa moderna; muy fresca; agua abundante, $40. La llave e informes: La Moda, Galiano y Neptuno. Teléfono A-4454.
1349 9—14 Abril.

ZEQUEIRA 52-A, BAJOS MODERNOS. Sala, comedor, tres cuartos, cocina gas, baño completo. Precio módico. Informes, M-2863, F-2124. Llave, bodega.
1253 8 abril 18

ANIMAS 137 (BAJOS)

Alquilo bajos. Sala, saleta y tres cuartos, precio, $40. Informan en la peletería La Horma Grande. Aguila 213. Telf. A-7432.
1243 8 abril 14

ALTOS MODERNOS, $35

Se alquila, Sitios y Marqués González, con sala, comedor, dos cuartos, baño completo y cocina de gas, muy frescos y claros. Llave, bajos, bodega. Telf. F-3813.
1225 8 abril 11

FRENTE AL CAPITOLIO

Se alquilan los altos con espaciosos salones para sociedades u oficinas. Industria 140-142, esquina a San José.
1228 8 abril 13

SE ALQUILA MODERNA Y COMODA planta alta en Concordia número 100, entre Gervasio y Escobar, con sala, saleta, pasillo, cuatro cuartos, baño intercalado, cuarto y baño criados. La llave, la portera. En la azotea. Fiador o fondo. Informes, A-4421.
1274 8 abril 12

EN 100 PESOS CADA UNA, SE ALquila el bajo y el alto de Malecón 12, con sala, comedor, seis habitaciones, baño completo, cuarto de criado con servicio. La llave en la misma. Informan, F-3040.
1192 8 abril 14

EN 50 PESOS SE ALQUILA EL ALto de San Rafael esquina a San Nicolás, con sala, comedor, tres habitaciones, baño completo. La llave en la bodega. Informan, F-3040.
1191 8 abril 14

LEALTAD 122, ALTOS, ENTRE SAlud y Reina, se alquilan estos espléndidos altos, propios para familia acomodada, sala, recibidor, comedor al fondo, seis grandes habitaciones, dos baños intercalados, cocina, pantry, despensa, dos cuartos en la azotea y una caseta sevillana. La llave en los bajos. Informan. F-1706. 1154 8 abril 28

LEALTAD Y SITIOS

Se alquila una casa moderna, altos, con sala, comedor, tres habitaciones con balcón a la calle. La llave en la bodega. Informan, Telf. M-5008.
1246 8 abril 11

RAYO Y ESTRELLA

Alquilo piso en casa nueva, tiene sala, dos habitaciones, comedor, servicios sanitarios completos y cocina con calentador. La llave la tiene la encargada. Telf. A-2746.
1252 8 abril 16

SE ALQUILAN ALTOS, ESCOBAR 160, sala, saleta, cuatro habitaciones, comedor al fondo, baño intercalado, un cuarto en la azotea. Informan, San Lázaro 396. U-5231.
1045 7 abril 12

VENDO EN OQUENDO CERCA DE Benjumeda, casa de ladrillo y azotea. Sala, tres cuartos, patio y servicios. Precio, 4 mil. Renta $34. Cuba 32, Notaría.
1288 8 abril 10

ALQUILO MODERNOS ALTOS, MAlecón 73, sala, comedor, dos habitaciones, baño completo, cocina, cuarto criados. Informan, Carmen 8. Telf. A-2066.
1291 8 abril 18

SE ALQUILA MODERNA Y COMODA planta alta, en Gervasio 35 A, con 4 habitaciones, cuarto criados y demás comodidades; y en Gervasio 35 B, una con dos habitaciones y demás comodidades. Las llaves en la bodega de la esquina. Informes, A-4421. Fiador o fondo.
1273 8 abril 12

SE ALQUILAN LOS ESPLENDIDOS altos de la casa Neptuno núm. 70, compuestos de gran sala; cuatro grandes cuartos; servicio; cocina y dos cuartos en la azotea. Para familia. Rebajada. $100.00. Informes: Teléfono F-4266.
1387 9—12 Abril.

ALQUILAMOS EN AVENIDA DE MEnocal núm. 52, entre Desagüe y Benjumeda, dos modernas casas, altos y bajos de la letra E. Sala; saleta; tres cuartos; comedor; cocina y baño al fondo. Telf U-1177.
1353 9—19 Abril.

SE ALQUILA PISO ALTO, COMPUESto de sala, saleta comedor, cuatro cuartos, baño intercalado, cocina y servicios para criados, en el nuevo edificio Centro Escolar José María Zayas, Estrella entre Xifré y Plasencia, frente al Hospital Municipal. Precio, $40. La llave en el mismo piso. Informan, teléfonos A-7843 y A-1331.
662 4 abril 15

SE ALQUILAN, BARATOS, LOS BAjos de la casa calle de Gervasio 21 entre Animas y Lagunas; son modernos y frescos; tienen tres habitaciones y una para criados; con baño intercalado; sala y saleta. Llaves e informes: en los altos de la misma. 1339 9—14 Abril.

SE ALQUILAN LOS HERMOSOS Y ventilados altos, Concordia 163½, compuestos de sala; antesala; cuatro cuartos y dos en la azotea; baño intercalado: calentador; cocina de gas y de carbón; a la brisa. Llaves en los bajos. Informan: J número 200 F-5012. 280 2—12 Abril.

EN 45 PESOS: SEGUNDO PISO, FRESco: sala; antesala; tres cuartos: baño intercalado: comedor; cocina; servicio criado. Concordia 94, entre Escobar y Gervasio. Llave, abajo. Telf F-2840. 558 4—10 Abril

GANGA. SE ALQUILA VENTILADA y cómoda casa, propia para oficinas, Cuba 29, bajos, entre O'Reilly y Empedrado, con ocho departamentos. Precio 55 pesos. La llave en la misma. Informes: A-4358 y M-6263.
251 2 Abril 10.

SE ALQUILAN LOS BAJOS DE AMIStad 34, dos cuadras del Parque Central, con todas las comodidades necesarias. Informan: Edificio Trust Company, Aguiar 71, apartamento 303
13528 27—11 Abril

SE ALQUILA UNA CASA EN LA calle de Villegas número 76, bajos. Sala; seis cuartos; comedor; cocina y baño; $80. La llave en los altos F-1262. 13398 26—10 Abril.

SE ALQUILA UNA CASA EN ESTRElla número 132, esquina a Escobar. Informan: Mercado de Tacón número 43, (peletería).
13632 27—11 Abril

EDIFICIO CATEDRAL: CASA PARA familias honorables. Hay ascensor; abundante agua. Habitaciones y departamentos muy frescos. Visitando este edificio, ninguno otro le gustará después. Empedrado número 4
11629 14—13 Abril

SAN RAFAEL ESQUINA A LUCEna, piso alto, moderno, sala, saleta, cuatro habitaciones, baño, cuarto y baño criado, cocina gas. Ferretería, Belascoaín 71, esquina San Rafael. U-5215.
804 5 abril 15

CIENFUEGOS 33

Se alquila en 50 pesos el primer piso compuesto de sala; saleta; 3 cuartos; servicios modernos y agua abundante. Llave, bodega. Informan Compostela 94.
726 5—12 Abril.

Habana

CONCORDIA 271, ALTOS, MODERnos. Sala, comedor, 3 cuartos, baño intercalado, cocina gas, dos cuartos, azotea. Informes, M-2863, F-3199. Llave en la bodega.
125 1 abril 11

PROXIMA A DESOCUPARSE, LA casa Consulado 91 y 93 entre Animas y Trocadero, se desea arrendar. Es de alto y bajo. Los bajos, propios para almacén de tabacos o alguna otra industria que necesite gran local. Su área es de 30 x 30, teniendo en el centro el patio que está cubierto con lucernario. Los altos, con departamentos corridos, a los cuatro vientos. Para verla en la misma. Para informes, señor Manteca. Cuba 76 y 78.
164 1 abril 16

AMENIDAD, ENTRE CRUZ DEL PAdre y Nueva, a una cuadra de Infanta, se alquilan casitas de sala y dos cuartos, servicios y patio, a $16. U-1710. U-1500. Tavel.
11334T 12 abril 11

NEPTUNO Y AGUILA

Se alquila el primer y segundo piso de este moderno edificio esquina. Sala; tres habitaciones; comedor; gran baño; cocina; patio; limpieza escalera; fresquísimo. Informan: Barra planta baja. M-5740, M-8049.
747 5—10 Abril

UNIVERSIDAD 38 Y CRUZ DEL Padre, se alquilan muy baratos unos bajos modernos, con sala, 3 cuartos, gran baño intercalado, comedor al fondo, servicio de criados y otras comodidades. Informan: Teléfono A-6020.
640 4—12 Abril.

CASA, LEALTAD 153, ALTOS, ENtre Reina y Salud. Ocho habitaciones, frescas, buena fabricación; espléndido salón de comer; baño intercalado. Precio baratísimo.
615 4—11 Abril.

SE ALQUILA: MISION 95; CON SAla; comedor; tres grandes cuartos; cocina; servicios completos. Precio de verdadera situación. 32 pesos. Llave: papel dice dirección. Teléfono M-4844. 434 3—13 Abril.

SE ALQUILA UNA CASA EN EL SEgundo piso de Sol y Villegas, compuesta de tres habitaciones, sala, comedor, baño completo, cocina, servicio de criados y lavadero. Informan en la misma y en el teléfono F-3625.
7548C 4 abril 12

SAN LAZARO 202 Y 204, ENTRE GALIANO Y SAN NICOLAS

Se alquila el hermoso y amplio piso alto de esta casa, con sala; recibidor; comedor; cuatro cuartos; baño; cuarto de criados y hermosa terraza que da al Malecón. Precio: $140. Para informes: J. Balcells y Cía., San Ignacio 33. A-2766.
243 2—10 Abril.

LEALTAD 85, BAJOS, ENTRE CONcordia y Virtudes. Sala, tres habitaciones, baño intercalado, comedor, cocina y servicios criados. Llaves en la bodega. Informes, Habana 186, Telf. M-1541.
7549C 4 abril 12

HERMOSO PISO

Alquilo en nuevo edificio, Virtudes 119 B, esquina Escobar, sala, comedor, tres habitaciones, baño intercalado, cocina gas, cuarto servicio criados, fresquísimo, llave bodega Gervasio y Virtudes.
708 4 abril 12

LUJOSO PRIMER PISO, SAN RAfael número 151 1|2, entre Espada y San Francisco. Informes, el encargado en la misma y por teléfono M-6659.
856 5 abril 10

CONCORDIA NUM. 2, SEGUNDO PIso, sala, recibidor, comedor al fondo, cuatro habitaciones, dos baños familia intercalados, cuarto y servicio criado, toda decorada con lujo. Llave en el primero. Informan I-5567.
7555C 5 abril 11

AGUIAR 134, ENTRE MURALLA Y SOL

Se alquila un primer piso, compuesto de sala; recibidor; 4 habitaciones amplias; baño intercalado; agua caliente; timbre eléctrico; comedor; cocina de gas; pantry; lavadero y cuarto de criados con servicio sanitario completo. Acera de la brisa. Informa: J. Barquín y Co., Muralla y Aguiar. Teléfono A-7858.
E850 10 d. V17 Abril.

Vedado

VEDADO

J Nº 258, ENTRE 25 Y 27

Se alquila esta casa, de una sola planta, con sala; comedor; tres cuartos y cuarto de baño, en $65.

23 Nº 183

Se alquila el hermoso piso bajo de esta casa, con seis cuartos; espaciosa sala y amplio comedor; habitaciones para criados y garage para dos automóviles, en $150. Para informes sobre estas casas, dirigirse a J. Balcells y Cía., San Ignacio 33. A-2766.
242 2—10 Abril.

PROXIMA A DESALQUILARSE, LA casa K esquina a 11, con sala; saleta; cinco cuartos; dos baños; comedor; pantry; cocina; dos cuartos criados y su baño; garage; buen jardín y portal. Teléfono F-2115.
1391T 9—14 Abril.

VEDADO: SE ALQUILA CASA MOderna; tres habitaciones; buen baño; garage y demás comodidades en $70. Calle 27, entre 6 y 8.
974 7—12 Abril

EN LO MEJOR DEL VEDADO: CALzada y Seis, alquilo espléndidos altos; sala; recibidor; seis cuartos; comedor; tres baños; cuatro cuartos criados, con servicios; garage dos máquinas. Informan: en bajos.
1348 9—14 Abril.

SE ALQUILA LA FRESCA, HERMOsa y cómoda casa F número 235, entre 23 y 25, con jardín, portal, sala, tres habitaciones, comedor al fondo, baño, cocina de gas, cuarto y servicios de criados, etc. Alquiler 55 pesos. La llave al lado. Informes A-4358 y M-6263.
350 9 Abril 10.

VEDADO: CALLE 21 No. 263, ALTOS, entre F y G, alquilo preciosa casa moderna, con terraza; sala; comedor; cuatro dormitorios; pantry, cuarto de criados. Informan: A-1051. Precio: $75. 224 2—12 Abril.

CALLE 10, ENTRE 17 Y 19, VEDADO: Alquilo casas, jardín; portal; sala; dos cuartos y dos cuartos y comedor; baño; cocina de gas. M-2863, F-2124. Llaves, bodega esquina 17.
14161 31—10 Abril.

C ENTRE 21 Y 23

Se alquilan altos, con terraza, sala, comedor, 4 cuartos, corredor, baño y cocina. $60. Informan, U-1710 y F-6252. Tavel.
13787T 28 abril 27

SE ALQUILA A FAMILIA SIN NIños, una casa con portal sombreado, césped y árboles, en lo más alto del Vedado, con garage. $150. Calle 8 núm. 19, esquina a 11. Informan, Telf. U-6194. Frank L. Gelman.
C7344 Ind.

ALQUILO CASA CALLE D 216 ENtre 21 y 23, la llave en D número 194, puede verse de 2 a 6.
98T 1 abril 11

VEDADO: $32; 8 ENTRE 19 Y 21, altos. Terraza; sala; dos habitaciones; baño completo. Llave en los bajos. 588 4—14 Abril.

Vedado

SE ALQUILAN LOS HERMOSOS ALtos, con dos terrazas, pegados a 23, calle H número 223, entre 23 y 25 Informes: en los bajos.
770 5—13 Abril.

ALQUILO ESQUINA NUEVA DE MUcho porvenir, para establecimiento. Se da contrato. $30. Calle 27 esquina Espada. Informes, 27 e Infanta, bodega. Telf. U-6994.
7556C 5 abril 10

REPARTO KOHLY. HORNOS DE cal en el Vedado. Se alquilan 5 hornos con sus casas, por contrato o por meses, se exigen garantías. Telf. F-1439, de 8 a 3.
1238 8 abril 15

CHALET DE F Y 27, VEDADO, CON dos plantas; torre; 5 cuartos; dos de criados; garage y dos baños, en $160. No venga a perder tiempo. Informan en el mismo o F-5722.
427 3—10 Abril

SE ALQUILA UNA CASA EN LA calle 6 número 189, portal, sala, 3 cuartos, baño, servicio de criado y garage. Informan en el teléfono F-1978.
1282 8 abril 14

SE ALQUILAN LOS ALTOS DE LA casa calle 10 número 15, esquina a 13, Vedado, compuestos de sala, comedor, tres cuartos, baño intercalado, terraza y cuarto y servicio de criados. Precio módico. Preguntar señora de Amor.
1285 8 abril 11

PASAJE ARANGO. CALZADA ENtre 10 y 12, Vedado. Se alquilan casitas muy rebajadas de precio. Véalas y compárelas con otras. Familias morales. Dueño, I-3280.
1255 8 abril 13

ENTRADA VEDADO, PROXIMO MAIne, 19 y L, segundo piso; muy fresco y bella vista; lujosos altos. Sala; saleta; terrazas; comedor; 5 cuartos, todos departamentos completos. $140. Informan: primer piso.
1371 9—16 Abril.

ALQUILO ALTOS: QUINTA ENTRE A y B, Vedado; tres cuartos; sala; saleta; terraza; baño intercalado; comedor; cocina gas; abundante agua fría y caliente; cuarto y servicio criados. En la misma, bajos, dos cuartos; sala; comedor; baño; cocina gas; cuarto criados; portal y jardín. Informes: Quinta y B. Teléfono F-6228. 1156 8—16 Abril.

EDIFICIO TAVEL, 21 Y C

Se alquilan casas con sala; comedor; cocina y baño; con dos, tres y cuatro habitaciones. Otra con sala; cuarto; cocina y baño. F-6252 y U-1710. 623 4—4 Mayo.

PRECIOSOS ALTOS MODERNOS, A la brisa, con garage, 23 número 246, entre Baños y F, terraza; sala; saleta; hall; cinco cuartos; dos baños. comedor; cuarto y baño criados. Informan: M-6901 y F-6180.
993 7—11 Abril.

CALLE 27 NUM. 326 ENTRE A Y B, Vedado, se alquilan los bajos con cuatro habitaciones y demás comodidades, precio, 65 pesos, los altos del 328 con 8 habitaciones, demás comodidades, moderna, con todos los adelantos, precio, 90 pesos.
1113 7 abril 10

23 Y PASEO

Se alquilan los frescos altos con siete habitaciones, garage, cuartos para criados y demás comodidades Informan, F-6155.
1082 7 abril 12

ALQUILO VEDADO

Casa con tres departamentos y servicios correspondientes, en la calle A número 3 entre Tercera y Quinta, altos. Informan en los bajos, precio, $28.
1086 7 abril 11

Almendares y Marianao

AMPLIACION DE ALMENDARES

Se alquila casa calle 13 entre las Avenidas 4a. y 5a., compuesta de portal, sala, comedor, dos grandes habitaciones, cocina, baño intercalado, hall, garage y patio. Renta 45 pesos. La llave al lado. Informan teléfono FO-1529.
499 3 Abril 13.

MARIANAO. ALQUILO DOS CASItas modernas, con jardín, portal, sala, comedor, dos cuartos con baño intercalado y cocina con calentador, a media cuadra de los tranvías y media de la calzada, con varias líneas de guaguas, San Federico entre Robau y San Jacinto, precio, $25. La otra con jardín, portal, sala, comedor y un cuarto grande con servicios sanitarios, a media cuadra del paradero de los Quemados de los trenes de Zanja, precio, $18. Para informes, en Reina 39, (Casa de Baños). A-3541.
1132 7 abril 9

ALTURAS DE ALMENDARES: A una cuadra de la línea. Se alquila la casa Avenida de los Alianos número 40, de dos plantas; cada planta independiente. Tienen sala; cinco cuartos; baño intercalado; espléndida galería; comedor al fondo; cuarto y servicios de criados. Cielos rasos. En $50 cada planta. Aire, agua y luz solar, gratis, sin restricción. Para más informes: Dr. Bandini, Tejadillo número 1. Teléfono A-1047, de 9 a 12 y de 2 a 5. Las demás horas, salvo a media noche, F-2153.
1227 8—13 Abril.

CASA CON FINQUITA. SE ALQUIla junto al Paradero Quemados, Marianao. Casa nuevas, tres cuartos, baño intercalado, etc. Platanal, siembras, etc., 6.000 varas. Informes, teléfono F-2124.
1267 8 abril 18

SE ALQUILA ELEGANTE CHALET con seis habitaciones, dos garages, etc., Quinta Avenida entre 11 y 12. Ampliación de Almendares. Informan, U-1081. Señora Peraza. Precio, $95. 1318 8 abril 10

CASAS EN MIRAMAR. NOVENA Avenida y calles Veinte y Veintidós. Tres y cuatro habitaciones. Lujo y confort. Informa Barraqué. Teléfono FO-1423.
1170 8 abril 10

REPARTO KHOLY, AVENIDA BElla Vista y Central, media cuadra tranvías, alquílase casa nueva, 4 cuartos, jardín, garage, patio, cuartos criados. Teléfonos A-5072 y A-1689. 1254 8 abril 12

REPARTO MIRAMAR, 22 ENTRE 7 y 9, se alquila lujosa residencia, dos plantas; acabada de construir; compuesta de jardín; portal; espacioso hall; toilette; sala; biblioteca con terraza; comedor; pantry; cocina; terraza, con despensa y lavaderos. En los altos, hall; cuatro habitaciones grandes con closets; lujoso baño intercalado; dos terrazas. Garage dos máquinas; dos cuartos criados. Informan: Teléfono FO-1484.
1040 7—13 Abril

BUENA Y COMODA CASA, ACABADA de pintar, situada en el Reparto Oriental. Calle San Julio número 17, entre Loma y Llave. Compuesta de jardín al frente; portal; sala; recibidor; cuatro habitaciones con dos baños intercalados; hall central; comedor; cuarto y servicio para criados; terraza al fondo; patio; lavandería y garage. Tiene, además, un amplio y ventilado sótano, compuesto de sala; hall; dos cuartos; baño intercalado; cocina y lavadero. Precio: Planta alta, $65; Sótano, $25. Se alquila junta o separadamente. Informes: A-4241, Empedrado 34.
1184 8—11 Abril.

REPARTO LA SIERRA: EN LA CAlle A, entre 8 y 10, se alquila en $35 la casa acabada de construir, compuesta de sala; comedor; dos cuartos; baño intercalado; baño de criados; garage; cuarto de criados; techos monolíticos; luz solar; aire y agua gratis. Informa: Dr. Bendini, Teléfonos A-1047 y F-2153.
617 4—14 Abril.

Almendares y Marianao

MARIANAO: SE ALQUILA: SAMA número 36, La llave en la casa enfrente. Informan: Telf. M-9093.
391 3—18 Abril

ACABADA DE FABRICAR, CON SAla, tres habitaciones, comedor al fondo y baño intercalado, se alquilan unos altos en Emilio Sola entre Calzada y Dolores, (Marianao). Informan en Telf. M-5803.
861 6 Abril 11.

SOCIEDADES DE RECREO, CLUBS

Se alquila una casa-club, expresamente fabricada para sociedades, a orillas del río Almendares, a una cuadra del tranvía de la calle 23, Vedado. Compuesta de portales; salón de baile; secretaría; guardarropía; billar; biblioteca; terrazas; guardilla gomnasio, con 364 metros cuadrados, taquilleros; duchas; servicios; cocinas; despensa; cantina. Terrenos de sports: tennis, basket ball. Medida oficial, dos courts de hand ball; terraza al río; muelle de concreto al río; 8.000 metros de terreno total. Se hace contrato. Informan: Luis F. Kohly. Manzana de Gómez número 364, de 9 a 11 a.m.
734 5—16 Abril

Cerro y Palatino

ALQUILO EL ESPLENDIDO CHAlet de Cerro esquina Tulipán; es propio para persona de gusto, por tener el máximum de comodidades. Vista hace fe. Informan: bodega esquina.
614 4—10 Abril.

A VIVIR BARATO Y BUENO, $32, altos modernos, con sala, saleta y cuatro cuartos, una cuadra de los carros. Calle Cruz del Padre y Velázquez. Informan, bodega. Dueño, Telf. U-6805.
685 4 abril 12

SE ALQUILAN LOS COMODOS Y frescos altos de esquina, calle de Leonor y Carvajal (Cerro) a una cuadra de la Calzada Buenos Aires. Precio: 38 pesos. Informes: en los bajos. Teléfonos A-7567 o M-1701.
1055 7—15 Abril.

SE ALQUILA EN TREINTA Y CINco pesos la casa de Santa Catalina letra E, en el Cerro, compuesta de sala; saleta; tres habitaciones; cocina; baño intercalado y patio. Informan: Sociedad Asturiana de Beneficencia. Corrales número 2. Teléfono A-8202. 973 7—10 Abril

CASA BARATA Y BUENA: $25. SE alquila, con sala; tres cuartos; servicios; patio y ventilada. San Cristóbal letra A, esquina Prensa, una cuadra del Paradero de tranvías del Cerro. Su dueño: Daoiz 15. Teléfono I-6898. 1347 9—14 Abril.

CERRO: ALQUILO DOS CASAS. CARmen esquina a Monasterio; son modernas. Sala; comedor; dos habitaciones; patio y buenos servicios. Informes: en la bodega y en el Telf. I-7307. 1385 9—15 Abril.

Jesús del Monte y Víbora

MUY REBAJADOS, EN $45, SE ALquilan los frescos altos y bajos de Estrada Palma 58, esquina a Heredia. Punto inmejorable. Dueña: Teléfono M-6961 o F-1069.
987 7—13 Abril.

SE ALQUILA LA CASA SAN MARIAno letra D, entre 10 de Octubre y Buena Ventura. Se puede ver de 2 a 4. Informan: Teléfono U-7919.
1392T 9—17 Abril

ALQUILO: AVENIDA MORELL CAsi esquina a Chaple, casa moderna, con cuatro cuartos, garage y demás servicios. Informes: I-6732. Llave, enfrente.
1357 9—13 Abril.

SE ALQUILA, CERCA DEL COLEGIO Estrella, José María Heredia 4, linda casa acabada de pintar. Jardín; portal; sala; comedor; cuatro cuartos; baño completo. etc, FO-1645.
383 3—10 Abril

EN SANTOS SUAREZ: SAN BERNARdino 34, casitas desde $10, $16 y $18 con o sin luz; guaguas y tranvías en la esquina. Informes: Sr. Llanes.
1172 8—13 Abril

REPARTO LAWTON, CALLE DE ARmas casi esquina San Francisco, preciosas casitas acabadas de fabricar. Sala; dos grandes habitaciones; baño completo y cocina. Informes. Luis González. U-1157.
1355 9—15 Abril.

SE ALQUILA UN CHALET COMPUESto de sala; saleta; hall; comedor; cocina; pantry; portal y terraza en los bajos; y cuatro habitaciones; dos baños; hall y un cuarto de desahogo en los altos. Garage para dos máquinas; dos cuartos para criados. Informan: en Patrocinio y Juan Delgado, Reparto Mendoza. Telf. I-5863
1041 7—12 Abril.

ALQUILO EN 35 PESOS, CALLE OESte y Lacret, antes Suárez, primer piso de esquina; sala; comedor; recibidor; cuatro cuartos; cocina y calentador. Informan: bodega. Telf. I-7282 U-6677. 1354 9—17 Abril

VIBORA: ALQUILO, CALLE CARMEN número 16, entre San Lázaro y San Indalecio. Jardín; portal; 4 cuartos; comedor; dos baños; sótano; terraza: buen patio; frutales. Teléfono X-3802. 1004 7—12 Abril.

SE ALQUILAN MODERNOS Y VENtilados altos, compuestos de sala, recibidor tres cuartos, baño intercalado, comedor al fondo. Ultimo precio, 36 pesos. Encarnación 6. Teléfono I-3235.
1256 8 abril 11

EN $25 CASITA MODERNA, CON TOdos los adelantos sanitarios, dos habitaciones, buen patio, portal, Oeste 35 entre Estrada Palma y Luis Estévez, parte más alta de Santos Suárez, llave al lado. Informes, teléfonos A-6591 ó A-9352.
1107 7 abril 11

SE ALQUILA LA CASA SAN ANAStasio 22 entre Santa Catalina y Milagros, está habitada hasta el día último, puede verse a todas horas. Tiene portal, dos ventanas, sala, comedor, tres cuartos seguidos, uno al fondo, baño, cocina, patio y demás servicios. Informan, teléfono F-1714.
1081 7 abril 15

SE ALQUILA LA CASA CALLE 14 esquina a Dolores, número 54, Reparto Lawton; portal; comedor; tres cuartos y terreno para la cría de gallinas. Alquiler: $25. Llave, en la bodega de la esquina. Dueño: Monte 197 (café). 1207 8—11 Abril

ALQUILO HERMOSOS Y MODERNOS bajos, Chaple número 6, media cuadra de la calzada, sala, recibidor, hall, comedor, cuatro habitaciones saletica, baño, cuarto de criado, lavadero, extenso jardín y garage Teléfono I-3957.
7528C 1 abril 11

SE ALQUILAN EN $25 LOS ALTOS de la casa Lawton número 77, en la Víbora. Informan: en el Telf. U-6290.
1039 7—17 Abril.

SAN ANASTASIO 31, ENTRE SAN Francisco y Concepción, Víbora. Se alquilan dos cuartos, juntos o separados, señoras solas, familia honorable, referencias, tranvías y guaguas esquina. Baratas.
1009 7—10 Abril.

FLORES 26, ENTRE BERNARDINO y Santa Irene, con portal; sala; recibidor; tres cuartos; baño intercalado; un alto para criados y servicios; patios. Llaves en la misma
1003 7—11 Abril.

ALQUILO $30, CORTINA 35 B, ALtos, entre Milagros y Santa Catalina, media cuadra tranvías, sala, comedor, tres cuartos, cocina y baño.
899 6 abril 10

REPARTO SAN JOSE DE BELLAvista, casa muy fresca, sala, tres habitaciones; baño intercalado y comedor. Informan: Telf. I-7775.
7542C 3—13 Abril

ALQUILO $12 Y $13, CON LUZ, CAsitas interiores, dos departamentos, cocina, baño y patio independiente. Milagros 124 entre Lawton y Armas, una cuadra tranvías.
900 6 abril 13

Jesús del Monte y Víbora

ALQUILO CASA: CONCEPCION 162, esquina Novena, con portal, sala, dos habitaciones, cocina, baño completo, agua abundante, tranvía esquina guaguas por frente. Informan: Teléfono A-0590.
7533-C 2 Abril 10

LOMA DEL MAZO

Calle José Antonio Saco 18 (entre Patrocinio y O'Farrill a dos cuadras del Paradero de la Víbora). Se alquila espléndido chalet, compuesto de dos plantas con todos sus servicios, agua abundante, entrada independiente en cada piso, propio para dos familias o una numerosa. Precio todo $45.00. La llave en el 16 Informes Telf. A-3450.
523 3 Abril 13.

NO PAGUE TANTO ALQUILER: VEA los fresquísimos y cómodos altos de la Peluquería, Cortina 42, entre Santa Catalina y Milagros, media cuadra de la línea de Santos Suárez Agua abundante y aire por todas partes. 49 1—11 Abril.

SE ALQUILA, SAN MARIANO 18, con seis cuartos, tres baños y en el garage dos cuartos más, con sus servicios. Informes Telf. U-3893.
129 1 abril 16

TRECE PESOS: CON LUZ, ALQUILO casita interior, independiente, a media cuadra de la línea de Santos Suárez. Figueroa 21, entre Santa Catalina y Milagros.
48 1—11 Abril.

EN LO MEJOR D ESANTOS SUAREZ, San Bernardino 28, altos, entre Serrano y Durege. Sala; comedor; dos cuartos; cocina; baño completo y terraza; nunca falta el agua. Precio de situación. Telfs. I-7333 I-5956.
791 5—10 Abril

SE ALQUILA, EN MAYIA RODRIguez 79, esquina a Milagros, casa con jardín; portal; sala; comedor; cocina; hall; tres cuartos grandes; baño intercalado; servicio de criados y garage. Informan, en la misma.
781 5—11 Abril.

SE ALQUILA

Gran casa, San Benigno 82. Tiene muchas comodidades; departamentos altos, abundante agua; cuatro cuartos. A-3480 I-3283.
783 5—13 Abril.

EN $38.00: LOS BAJOS DE LA CASA Santa Emilia esquina a Mendoza. Abiertos de 10 a 12, los días laborables. Informes: por el teléfono X-3504. 756 5—13 Abril.

Luyanó

SE ALQUILAN DOS CASAS MODERnas, una grande y otra chica, Guasabacoa 33 entre Luyanó y Compromiso. Informan, Telf. I-4468.
1262 8 abril 13

Guanabacoa y Cojímar

EN COJIMAR SE ALQUILA CASA compuesta de sala; saleta; tres habitaciones; baño intercalado; cocina; garage; cuarto y servicio de criado. Informan: A-7884. Aguiar 75, segundo piso.
559 4—12 Abril

SE ALQUILA EN GUANABACOA: Castañedo y Romal, casa, sala; cuatro habitaciones; garage; servicios un gran patio. Teléfono XO-1824.
1381 9—13 Abril.

GUANABACOA: ALQUILO EN $30: Estrada Palma 56, hermosa casa, sala; comedor; cuatro cuartos; demás servicios y patio; recién arreglada y pintada. Informes: panadería El Brazo Fuerte. Telf. XO-1561
13784 28—12 Abril.

Arroyo Naranjo

ARROYO NARANJO: ALQUILO CAlle Luz esquina a Soto, mdoerna casa-quinta, con 20.000 metros de terreno; grandes jardines; muchos frutales; abundante agua; cinco cuartos; garage; etc. Precio: $100. Informan: A-1051. 631 4—14 Abril.

Locales y naves

SE ALQUILAN DOS HERMOSAS NAves, juntas o separadas, en Bernaza 18, propias para depósito, industria o comercio. También se preparan para garage. Se da un mes gratis. Llaves e informes: en Zulueta 36-G. Telf. A-9266.
376 3—13 Abril.

ALQUILO LOCAL DE 500 METROS, en ochenta pesos. También los altos, próximos a desocuparse. Tienen 14 habitaciones, en $75. Oficios número 15. Informan: Telf. F-4131.
237 2—11 Abril

DOS LOCALES PROPIOS PARA comercio; uno con vidrieras y armatostes, en lo mejor de Marianao. Informan: en Real 135, tostadero Marianao.
13345 26—10 Abril.

SAN JOSE 95, LUCENA, MEDIA CUAdra de Belascoaín, local propio para industria o almacén. Tiene entresuelos para oficina.
1218 8—16 Abril.

SE ALQUILA AMPLIA NAVE PAra almacén, depósito, etc., en Compostela número 138. Informan: Egido 87. Teléfono M-4587.
641 4—14 Abril.

BODEGUEROS Y FRUTEROS

Alquilo concluídas las reformas, la esquina 19 y 10, Vedado. Para bodega, que siempre fué, o puesto fruta, sola en esquina. Allí informan, M-7611.
632 4 abril 10

BARATO. SE ALQUILA HERMOSO local, Cuba número 70, casi esquina a Obispo, propio para notaría, comisiones, oficina, restaurant, cine, etc. Alquiler local grande, 40 pesos; local chico, 20 pesos. Informes, A-4358 y M-6263.
832 5 abril 12

ALQUILO ESPLENDIDA ESQUINA propia para bodega, puesto frutas, carnicería, buen barrio, contrato que deseen. Alquiler muy módico. Durege y Correa. Informes, M-1429.
1066 7 abril 17

ALQUILO HERMOSA NAVE DE ESquina, Subirana y Desagüe, agua abundante. La llave en la bodega. Informa: Dr. López Ibáñez. Teléfono M-1518. 1012 7—17 Abril.

SE CEDE EN ARRENDAMIENTO O véndese, según convenga, un local propio y preparado para venta de pollos y frutería y helados, con todos los enseres, por no poderlo atender su dueño. Informes: en Compostela 149. 1053 7—22 Abril.

BODEGUEROS, GRAN ESQUINA REcién construída, con armatostes de lo mejor. A y 10, reparto La Sierra. Informa, Guerrero.
13948 29 abril 28

SE ALQUILA UN LOCAL PROPIO para mueblería y casa de empeño, por no haber ninguna de ese giro en este lugar, Luyanó número 231, esquina a Concha. Informan en la misma. Teléfonos I-2804, de 12 a 1. I-4788, de 2 a 4. 11 1—11 Abril.

PARA INDUSTRIA O ALMACEN, SE alquila hermosa nave, sin columnas, 500 metros; muy clara y fresca, en Subirana 73, entre Peñalver y Desagüe. Informan: Desagüe 72, altos.
591 4—12 Abril.

PARA ALMACEN O INDUSTRIA: SE alquila muy barato un buen local de 305 metros; columnas de hierro; cuatro habitaciones altas; situado en la calle Enrique Núñez 24, antes San Isidro, casi esquina a Cuba.
625 4—10 Abril.

SOMERUELOS No. 1. SE ALQUILA una nave propia para almacén o depósito. Informan Hotel Isla de Cuba. Telf. A-2164.
488 3 Abril 13

INMEJORABLE PARA ESTABLECImiento; se alquila espléndido local en lo mejor de la Habana, Bernaza número 48, entre Muralla y Teniente Rey. Alquiler de situación. Informes: Bernaza número 52.
1370 9—19 Abril.

Locales y Naves

SE ALQUILA, CON ENSERES COMpletos, para bodega. Véalo. Una gran oportunidad. Goicuría 24, esquina Luis Estévez, en Santos Suárez. 232 2—11 Abril.

ALQUILO MUY BARATA, EN LA Habana, una esquina acabada de fabricar, para comercio de bodega, café o lechería. Informan: Sitios 18. A-3380. 235 2—17 Abril.

PRADO 107. SE ALQUILA LA PLANta baja, propia para establecimiento, que hace frente al Capitolio, a razón de doscientos pesos mensuales. Informan, Bufete de Arellano. Telf. A-2118.
13440 26 abril 10

LOCAL PARA ESTABLECIMIENto, se alquila un local para establecimiento o industria, fabricación moderna, puertas metálicas, en la esquina de Jesús Peregrino y Espada. Alquiler, $30. Informan, Hospital y J. Peregrino, la "Barra". 1177 8 ab 16

LOCAL PARA ESTABLECIMIENTO o depósito, se alquila con o sin contrato. Virtudes número 79, entre Galiano y San Nicolás. Informes, teléfono M-7945.
1257 8 abril 14

4 NAVES CERCA DE TOYO, SIN columnas, con cielo raso y portal a dos calles, propias para garage, cine, talleres o industrias. Avenida Serrano 6. Telf. I-3121.
1232 8 abril 16

SE ALQUILA HERMOSO LOCAL DE esquina en la Calzada de Ayesterán y Domínguez, propio para bodega o comercio análogo. Fabricación moderna. Nunca falta agua. Puede verse a todas horas: Su dueño, al lado. Telf. U-3716.
1278 8 abril 10

OPORTUNIDAD

Propio para bodega, lechería o puesto, esquina de A y 15, Lawton, mucho barrio, se da barata. Tel. U-1938.
1286 8 abril 23

A LOS INDUSTRIALES

Bonita nave en San Leonardo 105 cerca de Toyo, con 250 metros, de cielo raso, sin columnas, con refrigeración y fuerza motriz. Informan allí mismo y Telf. I-3121.
1230 8 abril 16

BONITO LOCAL, LUZ 36

Para comercio o industria, casi esquina Compostela, frente a la Plaza Belén. Informan en el mismo. Telf. I-3121.
1231 8 abril 16

LOCAL

Se alquila todo o parte con 275 metros cuadrados, 3 espléndidas puertas metálicas, renta de situación. Lamparilla entre San Ignacio y Cuba. Informan núm. 11. Dpto. 506. Teléfono A-9251.
E-855. 5d. 13 Ab.

Apartamentos y Departamentos

EN EL BARRIO DEL CERRO EN LA calle de Empresa esquina a Paniagua, en lo más alto del Cerro, al fondo de la Gran Fábrica de Cerveza Palatino, a dos cuadras de la Calzada y del Tranvía, edificio moderno, de tres plantas de cemento, hierro y techos monolíticos, a prueba de incendio, con tres escaleras de marmol. Se alquilan apartamentos de cuatro posesiones, con su cuarto de baño completo con todos los aparatos modernos, todos los apartamentos con balcón a la calle completamente independientes, y con galerías de persianas para los patios, donde no hay comunicación con ningún otro inquilino, un empleado para la limpieza de las escaleras y los pasillos, a 25 pesos y 30 pesos al mes. Garantía: Fiador o dos meses en fondo. En el mismo edificio hay un local de esquina para establecimiento, preparado para cualquier comercio. Para informes Cuba número 21, Telfs A-2818; M-1410 y A-8459. El encargado enseñará los apartamentos a las personas que lo deseen. 868 6 Abril 13.

CASAS APARTAMENTOS

Modernas, de una y dos habitaciones, sala, comedor, cocina, magnífico baño, desde 37 pesos, con elevador Neptuno 172 entre Escobar y Gervasio.
1314 8 abril 11

JOVELLAR 53 ENTRE HOSPITAL Y Espada, se alquilan departamentos, baño intercalado, luz, todo moderno, a 23 y 25 pesos. Telf. M-5172.
1275 8 abril 11

ALQUILO DEPARTAMENTO INTErior, entrada independiente, casa de corta familia; salita y cuarto, luz y servicios, propio para matrimonio F 215, casi 23, Vedado. Hay teléfono 966 7—13 Abril

EDIFICIO MARTINEZ PITA

Se alquilan tres departamentos con sala; comedor; dos cuartos; baño intercalado y neveras Frihidaire, $35 y $38. Jovellar número 28. Teléfono U-2261. 635 4—19 Abril.

SE ALQUILA EN MONTE 133, ENTRE Angeles e Indio, un departamento compuesto de sala; comedor; dos habitaciones con baño completo intercalado; cocina y cuarto con servicio para criados, Informa: la encargada
1213 8—15 Abril.

SE ALQUILA, EN MONTE ENTRE Angeles e Indio, un departamento interior, compuesto de tres habitaciones; baño y cocina. Informa: la encargada. 1212 8—15 Abril.

SAN LAZARO 200 Y MALECON 62. Se alquilan apartamentos y habitaciones con luz eléctrica y agua corriente. Precios de situación. Informa, Encargada. Telfs. A-6189 y M-2863.
477-T 3 Abril 13.

ROMAY 44

SE alquilan Departamentos de sala, dormitorio, cocina, patio y luz, de 13 a 18 pesos y casas de 23 a 25 pesos.
982 7 abril 13

DEPARTAMENTO DE DOS VENTIladas habitaciones en la esquina de Obrapía y Cuba, altos del café; agua abundante.
526 3-10 Ab.

SE ALQUILAN APARTAMENTOS en la calle 17 número 595, entre 26 y 28, Vedado. Sala; comedor; cuarto; baño y cocina, $15. Y otra en la misma; sala; dos cuartos; comedor; baño y cocina, $20. F-1183.
13399 26—20 Abril.

EN 14 PESOS, CON LUZ, SE ALQUIla un departamento de dos habitaciones; servicios; cocina y patio independiente; moderno y fresco. Calle Herrera entre la letra A y B, entre Guasabacoa y Reforma, Luyanó. 626 4—10 Abril.

BUEN RETIRO: SE ALQUILA APARtamento alto, independiente, tres habitaciones; cocina; baño y luz, $40. Avenida de Columbia y Steinhart, (Castillo). 624 4—10 Abril.

Habitaciones

EN AGUILA 164 Y ANIMAS 121: ALquilo habitaciones altas, muy frescas, para familia y hombres solos. Precios de situación. Pueden verse a todas horas.
461 3—10 Abril

LAMPARILLA 72, SE ALQUILAN habitaciones a hombres solos o matrimonios sin niños, M-5172.
1276 8 abril 11

Habitaciones

35 PESOS SE ALQUILAN 4 HABItaciones, garage para una máquina, otro 15 pesos, calle A y 27. Vedado.
1114 7 abril 10

PRADO 035, ALTOS

Se alquila una habitación con o sin muebles, a matrimonio o dos hombres de compañeros; casa de extricta moralidad. Telf. A-5835.
1092 7 abril 10

EN CASA DE FAMILIA RESPETAble se alquila una amplia y fresca habitación con balcón a la calle punto muy céntrico; con tranvías por todas partes. Informes: Telf. U-5264
1379 9—12 Abril.

NEPTUNO 44 (ALTOS) SE ALQUILA una habitación.
1373 9—14 Abril.

SE ALQUILA UNA ACCESORIA EN Oquendo núm. 13-A, entre Salud y Jesús Peregrino, Sala; comedor; un cuarto; patio y cocina. Informes: La Moda, Galiano y Neptuno. Teléfono A-4454. 1350 9—14 Abril.

SERAFINES No. 14, ENTRE FLORES y Vega, se alquilan amplias habitaciones; cocina independiente; a precios de situación. Telf. M-4196.
432 3 3—10 Ab.

ALQUILO LUJOSA HABITACION DOble, con terraza; y otra sencilla, con excelente comida y servicio en residencia del Vedado, Calle Línea número 10, esquina M, Telf. F-4315.
567 4—10 Abril.

JESUS DEL MONTE 57, CERCA ESquina Tejas, hermosas, frescas habitaciones altas; casa muy tranquila; precios reducidos. Informan: en las mismas. 569 4—11 Abril.

VEDADO: FAMILIA HONORABLE alquila habitaciones con espléndido baño; excelente comida; teléfono; luz y garage. Línea 79, altos.
622 7—11 Abril.

EN CASA PARTICULAR SE ALquila una habitación a hombres solos, a personas de moralidad, vista a la calle, San Nicolás 144, altos, esquina Reina.
1264 8 abril 13

DOS HABITACIONES CORRIDAS, propias para dos personas, casa seria, sin más inquilino; luz toda la noche, hay teléfono, Campanario 88 casi esquina a Neptuno, piso primero, izquierda.
1330 8 abril 11

HABITACION GRANDE

Neptuno 189, entre Gervasio y Belascoaín. Se alquilan habitaciones con servicio. Teléfono U-6940.
13338 26—25 Abril

SAN IGNACIOO 84-A, PRIMER PIso, entre Sol y Muralla, dos habitaciones, juntas o separadas; grandes, frescas, claras, con luz, teléfono, baño intercalado. Unicos inquilinos.
740 5—14 Abril.

AGUIAR 92

Entre Obispo y Obrapía. Se alquilan habitaciones para hombres solos.
720 5—12 Abril

ALQUILO UNA HABITACION MUY ventilada en Amistad número 16, altos. Informan: en la bodega de la esquina. Precio: $8. Telf. M-5097.
769 5—11 Abril.

EN MALECON 46 ENTRE BLANCO y Aguila, amplia y moderna casa de respetable familia, se alquila una habitación grande, con agua corriente y todo servicio.
601 4 abril 19

REINA Y BELASCOAIN, ALTOS del café, se alquilan amplias y frescas habitaciones para una o dos personas, a 15, 20 y 25 pesos. Nunca falta el agua. Informan: M-4259.
789 5—5 Mayo

EN SAN MIGUEL No. 51, ALTOS casa de familia, se alquilan habitaciones con muebles y comida, a personas con referencias.
1002 7—14 Abril

AZOTEA. FRESCA HABITACION casi esquina a Prado, con todo servicio. Módico precio, buena comida, casa de moralidad. Trocadero 7.
529 3 Abril 12

CERCA DE PRADO. ATENCION: A una cuadra del Ayuntamiento, Audiencia y Juzgados, se alquila hermosa habitación con dos balcones a matrimonio o dos personas. Pensión completa. Casa particular. Teléfono M-1692.
377 3 Abril 11

SE ALQUILAN EN O'REILLY 5 ENtre San Ignacio y Cuba altos de la Clínica Dental, buenas y frescas habitaciones, bien amuebladas, en la azotea dos unidas y en el principal con todo servicio y buena comida si la desean, apropiadas para matrimonios u hombres solos. Precios económicos. Telf. A-5222.
301 2 Abril 10

SE ALQUILA UNA HABITACION PAra hombres solos; muy barata; Cristo 22, altos. 1185 8—11 Abril.

EDIFICIO CATEDRAL: CASA PARA familias honorables. Hay ascensor; abundante agua. Habitaciones y departamentos muy frescos. Visitando este edificio, ninguno otro le gustará después. Empedrado núm. 4.
11629 14—17 Abril.

ALQUILO MAGNIFICAS HABITAciones altas, en Durege y Correa, altos taller carpintería. Alquiler, $3. agua abundante. Informan en la misma o teléfono M-1429.
1065 7 abril 17

ALQUILO DOS AMPLIAS HABITAciones y cocina en la Calzada de Luyanó número 41, cerca de Toyo, precio: $23. Informan en la misma.
1085 7 abril 11

Hoteles y Casas de Huéspedes

ANTIGUO HOTEL DE LUZ

El exclusivo Hotel de verano. Excelentes habitaciones, casi enclavadas en el mar. Unico lugar en donde la suave brisa del mar se extiende en las habitaciones como una capa de baño. Apartamentos amplios, con baño y activa servidumbre. Precios, al alcance de todas las posiciones económicas Oficios 35. Telf. M-5764.
478 3 abril 19

Hotel Astor

STN MIGUEL Y AMISTAD

Bajo nueva administración

Viva en el ASTOR todo el año y se aprovechará de la oportunidad de no ser despedido durante la temporada de turismo, con el mismo confort que ofrecemos al turista.

Habitaciones con baño privado y todo servicio con comida para una persona, desde SETENTA PESOS AL MES; para dos, desde CIEN PESOS Habitaciones con baño privado, sin comida, desde TREINTA Y CINCO PESOS al mes Admitimos abonados al restaurant por TREINTA Y CINCO PESOS AL MES.

Nuestra comida es excelente y abundante, y el roof del ASTOR el más fresco de la Habana.

Precio especial en apartamentos y comida a la carta. Háganos una visita y se convencerá. Teléfonos M-9941 M-9942.

E859 10d. vence 19 Abril

EN TENIENTE REY 104, ALTOS, frente al Capitolio y a este diario se alquila una habitación a hombres solos, luz y agua día y noche.
937 6 abril 11

Hoteles y Casas de Huéspedes

HOTEL PALACE

EDIFICIO PEREZ BENITOA

Sin ruidos ni molestias. Ofrecemos a usted algo especial. Lo más lujoso de la Habana: en hotel y apartamentos. El mejor comedor del Vedado, con la mejor cocina. Precios desde $40 mensuales. Viva con las comodidades que usted se merece. Olvídese de cocinera, criada y demás preocupaciones. Avenida Presidentes esq. 25. El edificio más alto del Vedado.
7505C 31 abril 15

GRAN HOTEL COLON, VILLEGAS 110, cinco pisos, elevador a todas horas, ventilado y cómodo como ninguno. Habitaciones con servicio privado, de $20 a $40 mensuales Diario, de $1.00 a $2.00. Almuerzo, 50; comida, 50. Telf. M-6674
792 5—5 Mayo.

THE SAVOY

NO HAY COMO LA HABANA

Para pasar un invierno agradable. Numerosas familias de provincia nos visitan durante los meses de frío, pues aquí, en el Vedado, hallan el clima agradable, comodidad y distracción. THE SAVOY es un verdadero hogar, tranquilo y delicioso, rodeado de jardines que proporcionan las ventajas del hotel sin las molestias ni cuidados de la casa. Cien metros de portales, siempre frescos y con sombra, donde las señoras se sientan a leer, coser y pasar el rato. Comunicación fácil con toda la ciudad y Playa de Marianao, por los tranvías y ómnibus de las calles 17 y 9. A doce minutos del Parque Central, de las tiendas de moda, teatros, cines y bancos. Precios módicos, incluyendo tres excelentes comidas diarias, en mesas separadas para cada familia. Cuartos con baño particular y closet. Reserven habitaciones por escrito.

VEDADO: F ESQUINA A 15.
LA CASA DE LAS ESTATUAS
TELEFONO F.5270.

H1 E305 Indf. 13 Feb.

PALM-BEACH HOUSE

Se alquilan frescas, confortables y muy baratas habitaciones en lo más céntrico y decente de la Habana. Lamparilla 64. M-4772.
13035 24—23 Abril.

HOTEL LINDBERGH

Animas 58, frescas y ventiladas habitaciones, agua fría y caliente, servicio privado, higiene y moralidad. Desde 15 a 35 pesos. English spoken.
127 1 mayo 1

CASA DE HUESPEDES

Si usted quiere comer sabroso y vivir céntrico, viva en Prado 117, frente al Capitolio. Se complace a todos los gustos. Se admiten abonados Teléfono M-4279.
1198 8—16 Abril.

CASA DE HUESPEDES EN GALIAno 22 y 1|2 esquina Animas, altos de la peletería. Se alquila una habitación con balcón a la calle.
1046 7 abril 12

PRADO 105

Frente al Capitolio, se alquilan hermosas y ventiladas habitaciones con comida y sin comida. Las hay desde $15 en adelante. Trato familiar, excelente comida. Precios reducidos. Telf. M-8514. 1098 7 abril 15

HOTEL MANHATTAN

San Lázaro y Belascoaín, frente al Parque Maceo y Malecón. El más fresco y el más económico. Todas habitaciones son amplias, con baño, teléfono y demás servicios. Su precio, al alcance de todas las fortunas, desde un peso en adelante. Tenemos un espléndido Restaurant y un Table d'hote exquisitamente seleccionado. por $0.75 centavos. Visítenos y quedará complacido.
13348 26—25 Abril.

LA MATANCERA: CASA DE HUESpedes, Reina 83, esquina a Manrique. Hermosas habitaciones, amuebladas, con servicio. Buena comida; casa de orden; agua caliente. Precios de lo más económico. Telf. M-4069.
1033 7—15 Abril.

CASA DE HUESPEDES

San Rafael 37: departamentos y habitaciones. Viva independiente y cómodo, con comida o sin ella; con muebles y sin ellos. Telf. A-6008.
1197 8—16 Abril.

HOTEL BILBAO

De Julio Gutiérrez, antiguo propietario del Palacio de la Mortera. Neptuno 5. Telf. A-9041. Amplias y ventiladas habitaciones, balcón a las calles Neptuno, San Miguel o Consulado, agua fría y caliente, elevador permanente, lugar sumamente céntrico, a media cuadra del Parque Central. Precios económicos, moralidad absoluta. 1083 7 abril 15

VIRTUDES 28, ENTRE AGUILA Y Amistad, edificio moderno, fresco, tranquilo, se alquilan habitaciones con muebles, luz, baño, lavabo y ropa, desde $20 mensuales. Teléfono M-9392.
1047 7—17 Abril.

GRAN HOTEL

Temporada de Verano
Teléfonos A-1002 M-9896
Alquila habitaciones; todas con baño y servicio de comida, desde $80 para matrimonio. Procure verlas antes de mudarse.
2 1—1 Mayo.

Se Ofrecen

Oficinistas

TENEDOR DE LIBROS, COMPETENte, con experiencia y conocimientos mercantiles, se ofrece para llevar contabilidad por horas, haciéndose cargo también de la redacción de documentos y correspondencia. Dirigirse por correo a M. Pérez, Neptuno 97, bajos, o al Telf. I-3697.
13577 27—29 Abril.

DESEA COLOCARSE UN JOVEN DE 18 años, en casa de comercio, oficina o para atender un teléfono. Escribe a máquina y habla un poco inglés. Telf. FO-2779. Andrés Ferreiro. 1019 7—13 Abril.

TENEDOR DE LIBROS, PARA LA contabilidad general correspondencia de cualquier fábrica o almacén, se ofrece todo o medio día; alta práctica; conocimientos inglés; superiores referencias. Contador: Damas 12, Teléfono A-9621.
13521 27—11 Abril.

Chauffeurs

CHOFER CON AÑOS DE EXPERIENcia, recomendaciones buenas familias, busca colocación. Libre, puede ir campo o extranjero, conoce idiomas, tiene títulos Francia, Inglaterra. No pretensiones. Avisar Víctor, Zulueta 24. Telf. M-3909.
156 1 abril 14

SE DESEA COLOCAR UN CHOFER de color, que habla inglés y español, en casa particular. Tiene seis años de práctica. Tiene referencias. FO-2633. Pregunten por José.
1299 8 abril 11

DESEA COLOCARSE UN CHOFER español en casa particular o comercio, buenas referencias de las casas donde ha trabajado, entiende todas las máquinas. 13 años de práctica. Avísenme teléfono U-6800.
1209 8 abril 11

M.E.C.D. 2016

Se Ofrecen

Chauffeurs

CHOFER ESPAÑOL DESEA COLOCARSE en casa particular o comercio; conoce cualquier clase de máquina; es mecánico y tiene buenas referencias. Informes: Telf. U-1117 M. Nieto. 1356 9—12 Abril.

DESEA COLOCARSE UN CHOFER en casa particular, conoce de mecánica, tiene buenas referencias. Teléfono F-4678. 1215 8 abril 10

CHAUFFEUR ESPAÑOL, CON NUEVE años de práctica; experto en el manejo y mecánica de cualquier máquina, se ofrece a casa particular o comercio. Tiene inmejorables referencias. Informan: Peña Pobre 40. Teléfono M-5550. 1034 7—10 Abril.

CHOFER ESPAÑOL DESEA COLOCARSE en casa particular, con largos años de experiencia y experto en mecánica y automóviles de todas marcas; es persona seria y cumplidora; tiene excelentes referencias Informes: Teléfono U-7060. 1171 8—11 Abril

CHAUFFEUR ESPAÑOL DESEA COLOCARSE. Todos dicen son buenos choferes; yo no digo nada; las referencias que tengo de casas conocidas, hablarán por mí. Teléfono A-4792. 1217 8—10 Abril.

CHOFER ESPAÑOL CON REFERENCIAS. Solicita casa particular. Teléfono M-9247. 1073 7 abril 10

SE DESEA COLOCAR UN CHOFER en casa particular, tiene buenas recomendaciones. Telf. U-3147. 1079 7 abril 10

CHAUFFEUR MECANICO. JOVEN, japonés, desea colocarse en casa particular. Tiene buenas referencias y varios años de experiencia en Habana. Teléfono A-9814. 1388 9—12 Abril.

Jardineros

SE DESEA COLOCAR UN JAPONES de jardinero, sale al campo, trabaja bien, entiende de todo. Informan Telf. A-9814. Pregunten por K. Hara. 870 6 Abril 13.

JARDINERO. UN JAPONES DESEA colocarse jardinero en casa particular o para finca, es cumplidor, trabajador, buenas referencias. Informan, Telf. A-6428. 1090 7 abril 12

Manejadoras

SE DESEA COLOCAR UNA SEÑORA de mediana edad para manejadora o servir a una señora sola; sabe trabajar; lo mismo va al campo. Informan teléfono A-5394. San Pedro número 6. 546 3-10 Ab.

SE DESEA COLOCAR JOVEN ESPAÑOLA para manejadora; es muy cariñosa con los niños. Informes: Telf. M-5592. 1188 8—12 Abril.

SE OFRECE UNA MANEJADORA DE color, de mediana edad, prefiriendo un niño chiquito, con magníficas recomendaciones. Teléfono U-3086, de 9 a.m. a 5 p.m. 1384 9—12 Abril.

DESEA COLOCARSE UNA SEÑORA española de mediana edad, para manejadora o criada de mano. lleva tiempo en el país, es muy cariñosa con los niños, sabe cumplir con su obligación. Telf. A-5447. De 8 a 11 solamente. 1094 7 abril 10

MARIE TENTOU, PRADO 68, BAJOS. Se necesitan oficialas y aprendizas adelantadas para costura. 1266 8 abril 11

DESEA COLOCARSE JOVEN ESPAÑOLA, para manejadora o criada de mano, tiene referencias y sabe trabajar. Informan, Reina. Tel. U-4669. 1316 8 abril 11

DESEA COLOCARSE UNA MUCHACHA española, de manejadora o criada de mano, lleva poco tiempo en el país y es limpia y cumplidora. Teléfono F-2117. 1182-3 8 abril 11

SE COLOCA UNA MUCHACHA ESPAÑOLA de manejadora. Tiene buenas referencias de las casas donde trabajó. Llame al M-7665. 1058 7—13 Abril.

Criadas y Criados

SE DESEA COLOCAR UN CRIADO de manos en casa de moralidadé tiene buenas referencias donde ha trabajado; entiende algo de cocina. Llamen F-6135. 1014 7—10 Abril

SE DESEA COLOCAR UNA SEÑORA española para criada de manos o manejadora. Telf. X-2349. y cocinera para corta familia. 1018 7—10 Abril.

SE DESEA COLOCAR UNA SEÑORA española para criada de manos o para trabajar por horas. No duerme en la colocación. Informan: Teléfono F-6563. 1025 7—10 Abril.

DESEA COLOCARSE UN JOVEN español de criado de mano, acostumbrado a servicio fino, es honrado y respetuoso, tiene referencias de casas conocidas. Llamen al teléfono F-1849. 1287 8 ab 11

SE DESEA COLOCAR UNA MUCHACHA de criada de manos o para cuartos; lleva tiempo en el país y tiene quien la recomiende; tiene buenas referencias de donde trabajó. Llamen al Teléfono FO-2807. 1224 8—14 Abril.

JOVEN ESPAÑOLA DESEA COLOCARSE, entiende de todos los quehaceres de la casa, prefiere criada de mano o manejadora, es trabajadora y muy formal, tiene referencias. Teléfono A-1969. 1308 8 abril 11

SE DESEA COLOCAR UNA MUCHACHA española de criada de mano o manejadora, tiene referencias de la casa donde trabajó, no se coloca menos de $25. F-6205. 1307 8 abril 10

SE DESEA COLOCAR UN JOVEN español de criado de mano, tiene referencias donde trabajó. Informan, Telf. M-6802. 1304 8 abril 10

SE DESEA COLOCAR JOVEN ESPAÑOL de criado de mano, formal y trabajador y con referencias de muy buenas casas. Telf. M-2409. 1301 8 abril 10

DESEA COLOCARSE UNA MUCHACHA de color; habla inglés y español, para criada o manejadora; y otra de cocinera para familia que hable inglés, con referencias. Llame al FO-9224. 992 7—10 Abril.

SE DESEA COLOCAR UNA MUCHACHA para criada de manos o manejadora; no duerme en la colocación. Llame al teléfono M-8879. 954 7—10 Abril.

SE DESEA COLOCAR UNA SEÑORA joven, española, para los quehaceres de una casa. No le importa salir al campo. No tiene pretensiones. Informan: en Zulueta núm. 20. Telf. M-4134. 1035 7—10 Abril.

DESEA COLOCARSE UNA ESPAÑOLA para todos los quehaceres de casa. Prefiere en el Vedado. Duerme fuera. U-1316. 948 7—10 Abril.

SE DESEA COLOCAR UNA JOVEN española en casa de moralidad, para criada de mano o comedor o manejadora. Informan, Telf. A-1897. 1049 7 abril 10

SE DESEA COLOCAR UNA JOVEN española para todos los quehaceres de una casa. Informan: Teléfono: U-6724. 1043 7—10 Abril.

SE DESEA COLOCAR UNA MUCHACHA española, para cuartos, comedor o manejadora, tiene buenas referencias. Telf. FO-2640. 1095 7 abril 10

SE DESEA COLOCAR MUCHACHA española para cuartos y coser. Teléfono A-1208. 1101 7 abril 11

YOUNG JAPANESE SEEKS POSITION as general house work. Well go city, and country. Has good references. Phone: F-4084. 1120 7 abril 10

Se Ofrecen

Criadas y Criados

JOVEN JAPONES DESEA COLOCARSE de criado de manos. Informan Teléfono I-6245. 971 7—14 Abril.

DESEA COLOCARSE DE CRIADO DE manos un joven español de 25 años de edad; tiene referencias de las casas donde trabajó. Informan: Quinta y B, Vedado. Teléfono F-6228. 743 5—13 Abril.

SE DESEA COLOCAR UNA JOVEN española, para criada de mano para cocinar y limpiar, es buena y trabajadora. Tiene referencias. Informan, Telf. FO-2757. 1123 7 abril 10

DESEA COLOCARSE UNA SEÑORA española de mediana edad, para todos los quehaceres de una casa, con buenas referencias. Llame al F-2035. 1297 8 abril 10

JOVEN ESPAÑOLA DESEA COLOCARSE para criada de mano o cuartos o manejadora, Tiene buenas referencias. Informan, Telf. U-6713. Pregunten por Julia. 1309 8 abril 10

SE OFRECE CRIADA ESPAÑOLA; sirve a la rusa; sabe coser; tiene buenas referencias. Telf. A-3343. 1240 8—10 Abril.

SE OFRECE BUENA CRIADA DE manos o para cuartos; y un buen criado, práctico todo servicio fino; ambos tienen referencias de casas conocidas. Telf. A-4792, tintorería. 1386 9—11 Abril

DESEA COLOCARSE JOVEN ASIATICO, de criado de manos, para limpieza. Sabe cocinar criolla y española, en casa particular. Preguntar por Roberto, Telf. F-3395. 1389 9—11 Abril.

SE DESEA COLOCAR UNA MUCHACHA española para criada de mano, tiene quien responda por ella, vive en Domínguez 21 B. Telf. I-3037. 1311 8 abril 11

ESPAÑOLA DESEA COLOCARSE para cuartos o comedor, cose, zurce, lava, plancha ropa fina, también para manejadora, con referencias de casas conocidas. Informan, U-8361. 1283 8 abril 10

SE DESEA COLOCAR UNA JOVEN española para criada de mano o manejadora, tiene referencias. Informan, Telf. F-5141. 1289 8 abril 10

SE OFRECE UNA JOVEN DE CRIADA de mano, tiene buenas referencias de donde ha trabajado, sabe zurcir bien. Informes. Telf. F-4541. 1292 8 abril 10

SE OFRECE UNA CRIADA ESPAÑOLA para criada de mano o de cuartos o cocinar y limpiar, tiene buenas recomendaciones, lo mismo duerme fuera que en la colocación. Teléfono F-6097. 1294 8 abril 10

SE DESEA COLOCAR UNA MUCHACHA española de criada de cuartos o de comedor o de manejadora, no le importa salir al campo o afuera de la República, tiene quien la recomiende. M-5627. 1269 8 abril 11

SE DESEA COLOCAR UNA MUCHACHA española de criada de comedor o de cuartos, tiene buenas referencias. M-4220. 1270 8 abril 10

DESEA COLOCARSE UNA JOVEN española para criada de mano o manejadora, entiende algo de cocina, tiene referencias. Telf. FO-2546. 1121 7 abril 10

DESEA COLOCARSE UNA SEÑORA joven, para los quehaceres de casa chica. Tiene buenas referencias. Teléfono F-4053. 1036 7—10 Abril.

SE DESEA COLOCAR UN HOMBRE español de criado de manos o camarero; también de portero o para manejar elevador; entiende de varios trabajos que son necesarios n casa. Tiene quien lo represente. Teléfono I-6399. 951 7—10 Abril.

SE DESEA COLOCAR UN BUEN criado de mano; lleva tiempo en el país y con muchos años en el servicio y con buenas referencias. Informan: en el Telf. F-1713. 986 7—10 Abril.

SE DESEA COLOCAR UNA JOVEN española para criada de manos o comedor; tiene buenas referencias. Informan: en el Telf. I-7453. 1220 8—11 Abril

SE OFRECE CRIADO DE MANO, EXperimentado todo servicio: con referencias de casas conocidas. También un joven, segundo criado, portero, fregar máquinas, etc. Teléfono A-4792. 1216 8—10 Abril.

UNA JOVEN ESPAÑOLA DESEA COLOCARSE de criada de manos. Tiene referencias. Informan: Gervasio 46 Teléfono U-6436. 1148 8—12 Abril.

SE DESEA COLOCAR UNA CRIADA de manos o comedor; tiene referencias. Informan: Telf. M-5166. 1211 8—10 Abril.

DESEA COLOCARSE JOVEN ESPAÑOLA de criada de manos o de cuartos. Sabe coser; tiene buenas referencias. Informes: Telf. FO-9144 y FO-7594. 1167 8—11 Abril.

JOVEN ESPAÑOLA DESEA COLOCARSE de criado de manos, duerme fuera. Lealtad 121-A, altos. 1176 8—11 Abril.

SE DESEA COLOCAR JOVEN ESPAÑOLA para criada de manos y entiende algo de costura. Telf. F-5152. 1175 8—10 Abril.

SE DESEA COLOCAR UNA JOVEN peninsular, para criada de manos o manejadora Tiene a su familia que la representa. Informes: en el Telf. FO-2672. 1164 8—11 Abril.

JOVEN JAPONES

Desea colocarse en casa particular. Buen criado de mano y muy serio. Tiene referencias. Informan, teléfono A-9814. S. Shiki. 1071 7 ab 11

DESEA COLOCARSE UNA MUCHACHA española; lleva tiempo en el país; es formal y tiene referencias. Informan: Telf. F-6203. 1032 7—10 Abril.

JOVEN JAPONES, DESEA COLOCARSE en casa particular; buen criado de manos; tiene referencias. Informan: Teléfono M-4558. 995 7—10 Abril.

SE OFRECE UNA MUCHACHA ESPAÑOLA, recién llegada, para criada o manejadora, tiene buenas referencias. Informan, teléfono F-6135. Llamar a Emilia Lamela. 1271 8 abril 13

DESEA COLOCARSE UNA SEÑORA española, de criada de mano o cocinar, no duerme en la colocación. Telf. M-4572. 1244 8 abril 10

DESEA COLOCARSE JOVEN ESPAÑOLA de criada de mano, lleva tiempo en el país y es fuerte para el trabajo, tiene referencias. Informan, Telf. M-3596. Lamparilla 92. 1233 8 abril 10

SE DESEA COLOCAR UNA JOVEN española de criada de mano o manejadora, tiene referencias, o a matrimonio solo para cocinar y limpiar. Informan, A-8350. 1321 8 abril 10

SE OFRECE UN JOVEN ESPAÑOL para criado, acostumbrado al servicio fino de comedor, tiene buenas referencias de casas conocidas. Informan, Telf. M-4593. 1320 8 abril 10

DESEA COLOCARSE UNA JOVEN española para criada de mano o criada de cuartos, tiene buenas referencias. Informan, F-6248. 1150 8 abril 10

SE DESEA COLOCAR UNA JOVEN española de criada de mano o manejadora, lleva tiempo en el país. Informan, teléfono X-2288. 1202 8 abril 10

DESEAN COLOCARSE DOS ESPAÑOLAS, de criadas o manejadoras o cocineras, son formales y de mediana edad. Telf. A-8018. 1200 8 abril 11

SE DESEA COLOCAR JOVEN ESPAÑOLA con familia de moralidad, para criada de cuartos o comedor, sabe repasar ropa y lavar y planchar ropa fina, es fina y trabajadora, tiene buenas referencias. No menos de $27 ó $30. Informan, teléfono F-1699. 1189 8 abril 10

Se Ofrecen

Criadas y criados

UNA ESPAÑOLA DE MEDIANA edad desea colocarse para criada o cocinar y ayudar a la limpieza, tiene recomendaciones. Telf. A-6923. 1221 8 abril 10

SE DESEA COLOCAR MUCHACHA española para criada de mano o cuartos, tiene buenas recomendaciones. Telf. FO-2745. 1226 8 abril 10

SE OFRECE MUCHACHA ESPAÑOLA, sabe servir bien a comedor, lavar ropa fina, coser algo. Lleva tiempo en el país, tiene muy buenas referencias. M-7122. 1173 8 abril 10

SE DESEA COLOCAR UNA JOVEN española, para criada de mano o cuartos, o manejadora, desea casa de moralidad, es trabajadora, tiene muy buenas referencias. Tel. M-5042. 1277 8 abril 11

SE DESEA COLOCAR UNA ESPAÑOLA de mediana edad para los dos trabajos, o de criada de mano corta familia. Telf. A-5985. 1259 8 abril 10

DESEA COLOCARSE UNA MUCHACHA criada de mano o manejadora. Informes, teléfono F-2918. 1265 8 abril 14

SE OFRECE BUEN CRIADO HABITUADO al servicio de buenas casas, con referencias de las mismas. Sale al campo si es preciso. Teléfono M-5336. 1317 8 abril 10

SE DESEAN COLOCAR DOS MUCHACHAS españolas para cocinar o limpiar, una prefiere limpiar cuartos, lavar y planchar ropa fina, tienen referencias y saben cumplir con su deber. Para más informes llamen al teléfono A-8082. 1327 8 abril 11

SE DESEA COLOCAR UNA JOVEN española de criada de cuartos o manejadora o para coser es seria y tiene referencias donde ha trabajado. Para más, informes al teléfono A-6923. 1325 8 abril 10

Cocineras y cocineros

COCINERO JOVEN, ASIATICO, REPOSTERO, sabe cocinar muy bien española, criolla, desea colocarse en casa familia; siempre cumplió su obligación. Telf. U-7902. Preguntar por Mario Paz. 1180 8—10 Abril

ESPAÑOLA DESEA COLOCARSE PARA cocinera. M-5173. 960 7—10 Abril.

COCINERO DEL PAIS, SE OFRECE para casa particular con muy buenas referencias; no tiene grandes pretensiones; está dispuesto a ir a los barrios extremos o al campo si le pagan los viajes. Telf. M-4494. 957 7—10 Abril.

UNA SEÑORA AMERICANA DESEA cocinar en casa de familia cubana: es buena repostera; no hace plaza Teléfono X-2853. 956 7—10 Abril.

UNA SEÑORA ESPAÑOLA DESEA colocarse de cocinera, no le importa hacer alguna limpieza. Duerme fuera. Telf. M-7830. Tiene referencias. 1303 8 abril 10

SE OFRECE COCINERA JOVEN ESPAÑOLA; duerme fuera; no tiene pretensiones. Teléfono A-3343. Tiene buenas referencias. 1241 8—10 Abril

UNA JOVEN ESPAÑOLA DESEA COLOCARSE de cocinera, cocina española y criolla, y sabe de repostería, tiene referencias. Informan, M-5895. 1310 8 abril 10

SE DESEA COLOCAR UNA JOVEN española para cocinar o limpiar y si es corta familia cocina y limpia. Telf. I-7453. 1293 8 abril 11

SE DESEA COLOCAR UNA JOVEN española para cocinar y limpiar, tiene referencias, duerme fuera. Informan, Telf. F-3883. 1268 8 abril 10

SE DESEA COLOCAR UNA ESPAÑOLA para cocinar y limpiar o limpiar solo, no duerme en la colocación. Telf. M-4102. 1261 8 ab 10

SE DESEA COLOCAR UNA JOVEN española para cocinar y limpiar a corta familia, o criada de mano, tiene referencias. Telf. M-2970. 1203 8 abril 10

SE DESEA COLOCAR SUPERIOR COCINERA de color, repostera, con referencias de buenas casas donde trabajó. Lo mismo trabaja en repartos o en la Habana. M-7122. 1174 8 abril 10

DESEA COLOCARSE COCINERA REPOSTERA de color, tiene referencias, no duerme en la colocación. Informan, G número 8. Telf. F-4804. 1222 8 abril 10

SE DESEA COLOCAR UNA BUENA cocinera y repostera española, y tiene buenas referencias. Informan, teléfono F-5792. 1281 8 abril 10

SE DESEA COLOCAR UNA JOVEN española para cocinar y limpiar a corta familia, tiene referencias. Teléfono A-1054. 1239 8 abril 10

JOVEN DE COLOR DESEA COLOCARSE para cocinar y limpiar casa de poca familia, duerme fuera y tiene referencias. Telf. M-4080. 1331 8 abril 10

SE DESEA COLOCAR UNA ESPAÑOLA de mediana edad, para cocinera y limpiar. Telf. M-4325. 1312 8 abril 10

COCINERO REPOSTERO FINO ASIATICO, desea colocarse en casa particular; cocina a la criolla y española y francesa; muy limpio y formal, cumplidor de su obligación. Telf. U-6836. 969 7—12 Abril

SE DESEA COLOCAR SEÑORA ESPAÑOLA, seria, de cocinera en casa de comercio o particular. No tiene inconveniente ayudar algún otro quehacer. Tiene referencias. Informes: Teléfono M-5738. 1352 9—11 Abril.

COCINERA Y REPOSTERA ESPAÑOLA, desea colocarse. No tiene inconveniente en hacer plaza. No duerme en la colocación. Telf. F-3011. 1372 9—12 Abril

COCINERO ESPAÑOL, FORMAL, DESEA entrar como socio o a sueldo, en fonda o casa de comidas; con mucha práctica. Avise X-1684. 1030 7—10 Abril.

SE DESEA COLOCAR UN JOVEN DE color para cocinero y repostería; sin pretensiones. Llame I-7844. 1201 8—11 Abril.

UNA PARDA, BUENA COCINERA, desea colocarse; sabe de dulces y de todos los demás quehaceres; tiene buenas referencias. Informes: U-7094 1152 8—10 Abril.

SE DESEA COLOCAR SEÑORA DE color para cocinar; tiene buenas referencias. Informes: Telf. M-4995. 1181 8—10 Abril.

DESEA COLOCARSE UNA BUENA cocinera española; es muy limpia; hace plaza; hace dulces; no duerme en la colocación; tiene referencias, ayuda a la limpieza. Telf. M-3416. 1158 8—11 Abril

SE DESEA COLOCAR UNA COCINERA peninsular para establecimiento o casa particular. Sabe bien su oficio y es muy seria y tiene buenas referencias. San Miguel 182, altos, y U-4414. 1205 8—10 Abril.

SEÑORA INGLESA DESEA COLOCARSE de cocinera. Cocina a la americana y criolla. Buena repostera. Tiene buenas referencias. Es lavandera. Informes: Calle F 202, Vedado. entre 21 y 23. 1159 8—11 Abril.

COCINERA PENINSULAR DESEA colocarse; entiende criolla y española; sabe hacer dulces; puede hacer limpieza si es corta familia. Duerme fuera. Teléfono A-6428. 1210 8—10 Abril.

DESEA COLOCARSE UN JOVEN asiático, de cocinero, cocina a la española, criolla y repostero, tiene buenas referencias, bien limpio. Teléfono A-8607. 1124 7 abril 10

SE DESEA COLOCAR UNA JOVEN española para cocinar y limpiar, criada de manos o manejadora; lleva tiempo en el país y tiene recomendaciones de las casas que ha trabajado. Informan: Prado 83 Teléfono M-4469. 1031 7—10 Abril.

Se Ofrecen

Cocineras y Cocineros

SE DESEA COLOCAR UNA BUENA cocinera de color. Tiene quien la recomiende. F-6558. 958 7—10 Abril.

JOVEN CHINO, COCINERO, A LA criolla y española, y postres, desea colocarse en casa particular; aseado trabajador; persona seria. Informes: Calzada Bejucal número 157, frente Quinta Canaria. Telf. X-3011 970 7—10 Abril.

SE DESEA COLOCAR UNA SEÑORA cocinera, de mediana edad; tiene referencias de casas donde ha trabajado. Informan: en el Telf. I-7549. 1362 9—12 Abril.

SE OFRECE UN BUEN COCINERO repostero, chino, joven. Cocina española, criolla, francesa, americana. Muy limpio. Tiene buenas referencias. Informan: Telf. A-6806. 1358 9—12 Abril.

Varios

JOSE GARDELL GARRIGO

Ex-Contratista de obras y propietario, se ofrece para administrar casas y bienes. Tiene propietarios y poderdantes que lo garantizan. Santa Irene número 105. Teléfono I-2696. 11571 14—20 abril

ESPAÑOL MEDIANA EDAD, SE OFRECE para cuidar casa apartamentos, sereno o portero. Tiene garantías. Salud 44. A-2981. 952 7—10 Abril.

DESEA COLOCARSE UNA SEÑORA de color, de mediana edad; no tiene familia. Pluma y Pocito Azul número 1 y medio, Marianao. Emilia. 776 5—10 Abril.

SEÑORA INGLESA DE COLOR, QUE sabe hablar castellano, desea encontrar casa para trabajar de lavandera o para limpieza hasta el medio día. Sabe lavar ropa fina. Tiene referencias. Informan: FO-2672. Pregunte por María. 1166 8—10 Abril.

DESEA COLOCARSE UNA JOVEN, para cuartos, sabe coser y cortar o para acompañar a una señora o para comedor, no tiene inconveniente en ir a las afueras. Informan, Trocadero número 30, altos. Teléfono M-5200. 1279 8 abril 10

MUCHACHO ESPAÑOL DE 14 AÑOS, 6 años en el país, desea colocación en tejidos o ferretería, sabe montar en bicicleta. Telf. FO-9235. 1272 8 abril 10

SE OFRECE PARA AYUDA DE CAMARA o cosa análoga, español joven, con inmejorables referencias. especialidad en masajes y cuidar enfermos. Informan, Telf. I-5496. 1229 8 abril 10

UN MATRIMONIO ESPAÑOL, JOVEN, recién casados, desea una casa para limpiar oficina, con la condición que tienen que dar cuarto para vivir. Informes, Telf. M-2111. Preguntar por la señora de Romero. 1332 8 abril 10

Se Solicitan

Socios

SOLICITO SOCIO, JOVEN Y FORMAL, que disponga de mil duros en adelante. Si es posible que entienda de fonda o bodega. Informan: en la Avenida 6 y calle 6. FO-2703. 1062 7—15 Abril.

Agentes

SE SOLICITAN AGENTES DE AMBOS sexos en toda la isla, asegurándoles ganar de seis a diez pesos diarios, nuevo y único sistema. La Protectora del Pueblo. Infanta sesenta y dos y medio, entre Sitios y Maloja. 157 1 mayo 1

SE SOLICITAN AGENTES

Ambos sexos, buena comisión, trabajo fácil y de mucho rendimiento. Informan en la Secretaría del Centro Castellano. Prado y Neptuno, altos, de 9 a 11 y de 1 a 5. 1251 8 abr 11

Criadas y Criados

SE SOLICITA UNA MUCHACHA para la limpieza de una oficina durante la mañana solamente. Llamen al teléfono U-4488, de 9 a 11 a.m. Debe tener referencias. 579 4—10 Abril.

E SOLICITA MUCHACHA CORTA edad para matrimonio con dos niños, poco trabajo. Sueldo convencional, se prefiere duerma fuera. Neptuno 23, 2o. piso. 1187 8 abril 11

SOLICITO CRIADA QUE SEPA SERVIR bien la mesa a la rusa; y otra para habitaciones, que sepa coser un poco. Con referencias de buenas casas. 30 y 25 pesos. Vedado. Calle 15 número 380, entre 2 y 4. Tienen que saber trabajar y buen carácter. 1208 8—10 Abril.

SE SOLICITA UNA MUCHACHA QUE sepa trabajar y sea limpia, de mediana edad, blanca, para los quehaceres de la casa. Sueldo: 20 pesos. Puede dormir fuera. Luis Estévez 117, entre Goicuría y Mayía Rodríguez, Santos Suárez. 1151 8—10 Abril.

Cocineras y cocineros

SE SOLICITA JOVEN ESPAÑOLA para la cocina y alguna ayuda a los quehaceres de un matrimonio. Se requiere sepa cocinar. Sueldo, $20. Si no tiene buenas referencias que no se presente. Informan, I-2324. 1302 8 abril 10

EN SALUD 34 SE SOLICITA UNA cocinera peninsular, joven y saludable. Si no sabe cocinar, que no se presente, tiene que hacer dulces. Sueldo, $25. Referencias de donde haya servido. 1302 8 abril 11

SOLICITO COCINERA PENINSULAR, mediana edad, ayude a la limpieza, $20, dormir colocación, todos los domingos salida. Nuestra Señora de los Angeles, Luyanó, (fondo Hijas de Galicia). 1284 8 abril 10

Varios

Necesitamos Algunos Vendedores

.para trabajar en la Habana y en el interior de la Isla. Deben ser personas cultas y de buena presencia. Puede solicitar damas. Buena comisión y parte de los gastos. Solicite personalmente de 10 a 11 a. m. Neptuno 101.1|2 entre Campanario y Perseverancia o escriba al Apartado 2129, Habana. E-842. 10d. V15 Ab.

SE SOLICITAN ESPAÑOLAS, JAMAIQUINAS y polacas para quehaceres domésticos, con buenos sueldos. Referencias necesarias. English and German spoken. Agencia La Rápida. Carlos III 8 C. U-8221. 898 6 abril 10

NECESITO PERSONA QUE LE DEBA a la Caja de Ahorros del Centro Gallego, para hacer negocio que nos convenga a los dos. Teléfono X-3008, de 9 a 12. 1204 8—11 Abril.

SE DESEA SABER EL PARADERO de Gerardo Crespo. Llegó a la Habana en el año de 1920; se supone trabaje en los cortes de carbón de Batabanó. Lo solicita su hermano Amadeo. Carlos III 26 y 28, jardín "El Fénix". Habana. 1260 8—11 Abril

Se Solicitan

Varios

VENDEDOR DE ACCESORIOS DE automóviles. Casa importadora de accesorios de automóviles solicita los servicios de un vendedor competente, con experiencia en el giro. Buena comisión o sueldo y comisión. Si no es competente y conocedor del giro, que no se presente. J. S García, Avenida Menocal 79, Habana 963 7—14 Abril.

PARA ATENDER A UNA PERSONA sola en casa de los repartos, se solicita un matrimonio formal y con referencias y sin muchas pretensiones. Ella puede atender la cocina y lavado de ropa y él los quehaceres de la casa. Han de dormir en la colocación. Telf. U-6156, Almendares número 18, Ensanche de la Habana. 1322 8 abril 11

COMPRA, VENTA E HIPOTECAS: Compra una casa o chalet, Santos Suárez, de 4 a 8,000. Vendo casa Luyanó, moderna, $4.600, $3,000 y $2,800, pegada a Concha, y tomo en hipoteca para la Habana y Reparto Tamarindo, $2,000 y $2.700 Trato directo, Pérez 23 entre Juana Alonso y Pruna. 846 5 abril 10

SE COMPRAN LIBROS DE USO. en todas cantidades. Voy a domicilio llamando al teléfono A-4177. Librería La Miscelánea. Teniente Rey 106, frente al DIARIO. 1096 7 abril 10

Se Compran

Casas

COMPRO CASA DE $3,000

Situada dentro del radio de Infanta, frente de Agua Dulce a los muelles. Trato directo con el propietario. Informes, señores Alvarez y Suárez, Cerro 535, o San Rafael y Oquendo, café. 1250 8 abril 18

NO DESESPERE. ¿DESEA COMPRAR o vender alguna propiedad? Hable con Andino. Teléfono U-7479. Transacciones rápidas y satisfactorias. 1334 9—18 Abril.

Muebles y Prendas

COMPRAMOS ORO, PLATINO Y PLATA, bolsas de oro de señora y caballero, cadenas, abanicos, pulsos, relojes, monedas de cualquier nación y otras joyas antiguas. También vamos a domicilio. Fabricamos y arreglamos joyas y relojes. Carballal Hnos., San Rafael 133. Telf. U-5744. 7420C 15 abril 15

Compramos:
Cambiamos y Alquilamos
Muebles
A Plazos y al Contado
Belascoain 34, entre San Rafael y San José. Teléfono U-1610.
132 1 abril 16

SE COMPRAN Y ARREGLAN TODA clase de muebles. Se dejan de los tipos más modernos; barnices finos; esmaltes y tapicería en general. Avisen al teléfono U-3566. 76 1—11 Abril.

Establecimientos

COMPRO BODEGA A CAMBIO DE casa que vale 4.500 pesos. Necesito algo de vuelto. Armas 68 y San Mariano. José Díaz. 1155 8—12 Abril.

Varios

COMPRAMOS PARTICIPACIONES de Herencias. También nos hacemos cargo de cualquier negocio judicial o administrativo que se nos confíe. Divorcios a plazos. Deslindes y proyectos de Repartos en toda la República. Nos encargamos del cobro de cuentas a comerciantes y gestionamos cartas de ciudadanías, pasaportes, guías forestales, marcas, patentes, Títulos de chauffeur. etc. etc. Castro y Compañía. Trocadero 111. altos. Teléfono A-6369. 13634 27—11 Abril.

COMPRAMOS TODA CLASE DE VIdrieras en cualquier estado, pagamos en el acto y buen precio. Llame al U-7524 y U-7750. 468 3 Abril 18.

COMPRO TODA CLASE DE CONTADORAS, pagándolas en el acto; vengan o avisen, M-9571. Si usted tiene alguna, escriba a J. R. Ascencio. Campanario 89, Habana. 1248 8 mayo 8

TELEFONO M-9654, MARTINEZ: Compro ropa usada de caballero; zapatos y otros objetos de vestir en buen estado. Monserrate y Teniente Rey, Teléfono M-9654. 11402 13—12 Abril.

Se Venden

Casas

SE VENDE UNA CASA EN UNO de los puntos de más valor de la Habana, con más de 200 metros de terreno. Más informes, llámese al teléfono F-1789, de 10 a 11, exclusivamente. 803 5 abril 15

VENDO EN BAÑOS, CERCA DE CALzada, casa dos plantas independientes, con 5 cuartos cada planta. 18.000 pesos. Facilidades de pago. Miguel F Márquez, Empedrado 16, altos. 745 5—10 Abril.

CRISTINA No. 56, SE ALQUILA ESta gran esquina con portal; es propia para escritorio, establecimiento o depósito. Informan: Cristina número 50, esquina a San Francisco. 991 7—14 Abril.

VENDO HERMOSA CASA EN HAbana, con sala, saleta; cuatro habitaciones; servicio. Precio: $4.800. Informan: Marte Belona. Lodos. 1028 7—10 Abril.

VENDO CASA MODERNA, DE ESquina, con bodega que renta 370. Precio: $9.000. Acepto $2.000 al contado y el resto en hipoteca. Su dueño: Suárez 3. M-1914. 1168 8—16 Abril.

MIRAMAR: FRENTE PARQUE: CAlle 24 entre 5a. y 7a., vendo mi solar, 13x45 metros, $12 vara. Laguardia, Edificio Metropolitana 810. 1249 8—8 Abril

VENDO PROPIEDAD MODERNA DE varias casitas, rentan $250, siempre alquiladas, Jesús del Monte, baratas, gran facilidad de pago. acera sombra, mucha agua. I-5361. 1280 8 abril 12

ESQUINA MODERNA, $3,500

Tiene dos accesorias, tuvo bodega 20 años, sola en esquina, tiene mucho barrio, una cuadra de la Calzada Jesús del Monte. Infanta 43 D. U-1802. Informa. Llenín. 1258 8 abril 12

VEDADO: CALLE A, BRISA, SOLAR completo, cerca 17: 5 cuartos; jardines frente y fondo, $4.000 y reconocer $12.000 7%. Miguel F. Márquez. Empedrado 16, altos. 744 5—10 Abril.

Se Venden

Casas

VENDO PRECIOSA CASA CON TOdas comodidades; 400 metros terreno y árboles frutales; en el Reparto La Esperanza. Precio, como quiera. Más informes: su dueño, tel-fono M-3040. 10882 10—9 Abril.

AMPLIACION ALMENDARES

Frente al Parque Japonés, y acera de la brisa, vendo solar de 20 x 47, a $4 vara; otro, Ampliación Almendares, Avenida Sexta entre 10 y 11, a la brisa, mide 24 x 47, a $2.90 vara, admito automóvil Ford en parte de pago. Informa, Quintana, Chacón 23, bajos. Teléfonos M-7730 y FO-2188.

URGE VENTA REPARTO MIRAMAR

Solar calle 14 y Tercera Avenida, mide 1,251 varas, a $5.50 vara; otro calle 22 y Tercera Avenida, mide 1.251 varas, a $5.50 vara. Informa. Quintana, Chacón 23. Teléfonos M-7730 y FO-2188.

VEDADO

Se vende solar calle H, próximo a Línea, mide 14 x 36, a $27 metro. Informa, Quintana, Chacón 23, bajos Teléfonos M-7730 y FO-2188. 798 5 abril 13

CAMBIO O VENDO

Una preciosa casa-quinta, en lo más alto de Arroyo Naranjo, en la carretera, a una cuadra del paradero; trenes cada 15 minutos y guaguas. Casa moderna; sala; comedor; cuatro cuartos; 2 baños intercalados; 2 portales. Aparte, garage; 3 cuartos criados; 70 frutales que producen dinero; gran terreno para aves y vacas. Por una casa en Vedado. Al fondo vendo 14.000 metros gran tierra para frutos menores. O'Reilly 11. A-1826 o A-1183. 1368 9—13 Abril.

GANGA: URGENTE; RENTA $52.00 mensuales, Víbora. Casa madera; jardín; portal; locetas; sala; dos cuartos; comedor; cocina; serviicos y seis habitaciones independientes. Costó $5.000. Vendo mitad su valor, dando facilidades. Teléfono U-7479. 1333 9—14 Abril.

REPARTO ALMENDARES: VENDO hermosa casa sin estrenar; fabricación lujosa; vale $10.000; la doy en 6.500, con lo que quieran de entrada. Calle C entre 10 y 12. FO-3246. Rodríguez. 1346 9—12 Abril.

GANGAS: GRAN CASA, CERRO, PARA mucha familia, colegio, etc. 15.000 pesos. Vedado: Calle 23. Tres cuartos y demás comodidades, próxima al Riviera, $14.000. Sr. Echevarría. Tejadillo 34, altos. 1390 9—11 Abril.

SANTOS SUARES: $5.000: VENDO en esta calle, en la parte más alta, una casa moderna, de portal, sala, tres cuartos, baño, comedor, cocina. Precio: 5.500 pesos; con $1.500 contado y el resto con alquileres. Más informes: San Julio 72, entre Santa Emilia y Zapotes Telf. I-3608. Villamarín. 1344 9—13 Abril.

GANGA: REPARTO ALMENDARES: casa y terreno 10x47, a tres cuadras del crucero de Playa, en $2.600, parte a plazos. Informes: Primelles 47, entre Santa Teresa y Pezuela, Cerro. Guerreiro, de 12 a 4. 1365 9—13 Abril.

SE VENDE UNUA CASA CON SALA saleta; dos cuartos y dos accesorias al fondo, de 4 apartamentos una; y la otra con dos. Precio de situación. Informan: Washington 30-A, entre Prensa y Primelles, Cerro. Sra. María. 1377 9—12 Abril.

SE VENDE EL PRECIOSO CHAlet de Avenida de Bélgica 3, Alturas del río Almendares, puede verse a todas horas. 1136 7 abril 10

VENDO CHALET MODERNO, ESQUINA fraile, 558 varas; techos monolíticos; portal; sala; tres habitaciones bajas; gran baño; hall; pantry; cocina; garage; servicios criados; lujosas decoraciones; cerca Colegios Maristas, Lourdes; una cuadra Parques Mendoza. Admito parte pago casita o alhajas brillantes, modernas, por valor $3.000. Informan: X-2555. 1179 8—10 Abril.

ESQUINA TRES PLANTAS, 120 METROS, cerca Monte; fabricación primera; renta $160. Precio: $16.000. Casa dos plantas, Apodaca; renta $60. $5.500. Rodríguez. Monte 35. A-1358. 1001 7—10 Abril

SE VENDE EN $4.500, CON FACILIDADES, moderna casa en La Sierra una cuadra tranvía. Portal; sala; dos cuartos; baño intercalado; pantry; cocina; servicios sanitarios; garage y un cuarto alto. Quesada. Telf F-5584 y F-6123. 1011 7—13 Abril.

CAMBIO POR FINCA RUSTICA O vendo casa, Reparto Chaple, Víbora cerca Calzada. Jardín; portal; sala, saleta; cuatro cuartos; baño intercalado; patio; cocina; garage. Facilidades pago. Dueño: A-6250. 959 7—13 Abril.

VENDO ESQUINA MODERNA, COmercio, Habana. Informan: Teléfono I-7462. 1061 11 Abril.

CERRO: VENDO LA CASA PRIMELLES 69 con sala: comedor y cuatro cuartos grandes, en $3.500| Su dueño: Zapata 3 (bodega). 426 3—3 Mayo.

BODEGUEROS:

Vendo casa acabada de fabricar, para bodega; será la primera; Reparto, buen vecindario, en carretera; luz eléctrica; barrio de la Habana. También la cambio por casa o finca rústica. Informes: Telf. F-6249. 394 3—10 Abril.

SE ALQUILA O SE VENDE CASA de dos plantas en el Country Club: cuatro habitaciones; dos lujosos baños; cuarto de criados con servicio; garage para dos máquinas y dos cuartos con servicio. Informes; Metropolitana 314. Teléfono M-9432. 771 5—12 Abril.

PROPIETARIOS:

Vendo y fabrico, reconstruyo y amplío cualquier obra, grande o pequeña, en ciudad y al campo. Doy facilidades de pago; cobro en uno o dos plazos. Fabrico de techos monolíticos desde 20 pesos metro. Ahorraréis dinero llamando para su obra a J. Fonollar, Calle 12, Alturas Almendares. FO-1969. Contesto por correspondencia. 406 3—11 Abril

FORZOSAMENTE EMBARCARME, vendo $29.000, propiedad nueva, tres plantas, seis casas. Pegado Carlos III. Emergencia. Colegios, fresquísimas, siempre alquiladas, espléndido interés. Xifre número 20, entre Estrella Maloja. Alonso. 13353 26—10 Abril.

Solares

¡MAGNIFICA OPORTUNIDAD! EN 23, VEDADO

Le vendo de $10 a $13 vara, la medida que usted solicite. También en las calles 20, 21, 22, 24 y 26, con grandes facilidades de pago. Informa, su dueño: Dr. Aranda y M. Sañudo. Mercaderes 9, Dpto. 3, de 10 a 12 a.m. Teléfono M-6173 D2 E223 Indf. 26 En.

VENDO PARCELA TERRENO VEDAdo, mide 750x27 y medio. Precio de situación. Informan: Marte Belona. Lolos. 1027 7—10 Abril

SE VENDE UNA CASA EN ANIMAS 146; renta el 10 por ciento. Urge venta. Informes: Animas y Belascoaín (bodega). 980 7—15 Abril.

Se Venden

Solares

EN CARLOS III

Bonita inversión para triplicar el dinero. Vendo una pieza de terreno firme, muy plano, mide 23.58 varas de frente por 47.17 de fondo, dando frente a la Quinta de los Molinos y a una cuadra de Infanta, vendo todo o la mitad. Se da muy barato. Doy facilidades de pago. Su dueño, J. Bruno Zayas número 15 esquina a Vista Alegre. Teléfono I-1129. 8053 20 mayo 22

SE VENDE UN SOLAR 20x40, ESQUINA, Reparto Santos Suárez. Informes: Belascoaín y Animas (bodega). Se da barato. 981 7—15 Abril.

OJO: VEDADO: VENDO UN SOLAR en la calle L, entre 17 y 19, número 173. Trato directo: J. Pérez. 228 2—10 Abril.

SE VENDE UN TERRENO EN LA Calzada de Buenos Aires, entre Alejandro Ramírez y Consejero Arango. Informan en Buenos Aires número 20. 456 3 Abril 18

VENDO SOLAR Y CUARTOS, $750, en Buena Vista, propios para matrimonio, gran patio para cría. Dueño, Telf. FO-2526. 1296 8 abril 10

Fincas Rústicas

30 CABALLERIAS, VENDO CERCA Carretera Central; 15.000 palmas; aguadas; toda cercada primera, para ganado; frutos menores, $10.000. Monte 35. A-1358. 1000 7—10 Abril.

EN ARROYO ARENAS

Se venden lotes de terreno desde cinco mil metros en adelante, con frente a carretera. En los lotes vendidos hay construídas hermosas residencias. Por su proximidad a la Habana, calidad de la tierra y situación, en sitio ideal para fincas de recrio. Informa: G. del Monte, Habana 82, A-2474. 11235 12—11 Abril

CAMBIO MAGNIFICA FINCA FRENte carretera; casa vivienda; 1.500 frutales; por casas Habana, Repartos, valgan $30.000; resto, grandes facilidades. A-0341. 1360 9—12 Abril.

VENDO MITAD PRECIO, CASI DOS caballerías; 300 metros; frente carretera Central, Arroyo Arenas; 1.500 frutales; casa vivienda; facilidades. FO-1813 1361 9—12 Abril.

FINCAS DE RECREO

Disfrute usted de las delicias de nuestros bellos campos a pocos minutos de la Habana. Vendo, lindando con el Country Club, en Cantarranas y en General Machado (Rancho Boyeros); lotes de diez mil metros en adelante con frente a carretera, desde treinta centavos metro, dando grandes facilidades de pago.

JULIO C. GRANDA

Obrapía 33. Telfs. M-5921 y F-5759 7391C 11 abril 10

SE VENDE LA FINCA "LOS COCOS", a tres cuadras de la Carretera Central; en el kilómetro 8 de Güines, de 1½ caballería. Tiene agua corriente y tres pozos fértiles. Puede hacerse regadío; y una cantera por explotar. Informan: Máximo Gómez 463½, de 12 a 3 p.m. 221 2—10 Abril.

EL CALOR

No se siente en una finca de campo. Compre hoy un lote en el Reparto San Pedro, en la carretera a Guanajay entre La Lisa y Arroyo Arenas, y fabrique su bungalow al igual que han hecho los demás. Tienen luz eléctrica, teléfono y árboles frutales en producción. Las personas que allí han fabricado sus casas son las mejores propagandistas del Reparto. Informes, Rubén Díaz Irizar. Telfs. F-4047 y M-2613. 14284 31 abril 30

FINCA RUSTICA: SE ARRIENDA EN Artemisa, ocho caballerías de tierra, propia para cultivo; carretera al frente. Informan: I-3091. 607—8 4—10 Abril.

Establecimientos

SE VENDE UNA TARIMA, PROPIA para puesto de frutas, y su vidriera para enfriar las frutas. Está nueva. Informes: en Compostela 161 carpintería. 1399 9—12 Abril.

VIDRIERA TABACOS, QUINCALLA, billetes, vendo por ausentarme. Buena venta y contrato, gran esquina, ganga. Informan, Muralla 103, almacén y segundo piso de 7 a 8 y de 12 a 2. S. Lizondo. 13939 29 abril 13

SE VENDE UNA TINTORERIA EN uno de los mejores barrios de Jesús del Monte; es la más antigua, por tener que embarcar su dueño. Informan: en Luyanó 19, tintorería La Primera de Toyo. 1015 7—10 Abril.

GANGA: SE VENDE TINTORERIA Y taller de lavado, por embarque de su dueño: 17 años establecido en la misma casa; clientela fija; tiene camión; máquina Hoffman y paila de vapor. Puede dejar a pagar algo. Informan: A-0506. Orosa. 304 2 Abril 12.

VENDO UNA BODEGA EN LA HAbana, en menos de mil pesos, con todo nuevo, por no ser del giro. Informes: en el teléfono U-2509. Dueño: Santiago. 988 7—10 Abril

VENDO LA MEJOR CARNICERIA DE Buena Vista, pues tengo que embarcarme, esquina moderna; buena venta, poco alquiler; se da contrato. Informes: Romay y Vigía (carnicería). 964 7—13 Abril.

BODEGA CANTINERA DE POCO DInero. Informan, Corral Falso 29. Guanabacoa. 7511C 31 abril 30

CAMBIO, COMPRO Y VENDO ESTABLECIMIENTOS

También cambiamos propiedades por otras o por establecimientos. Compramos créditos comerciales escriturados. Informes reservados: Alvarez y Suárez. Cerro 535 entre Tejas y Buenos Aires. o en San Rafael y Oquendo, café. 1105 7 abril 17

GANGA. VENDO UNA BODEGA. LA doy a prueba en el barrio de la Víbora. Doy facilidades. Informan. O'Reilly y Villegas, café. 1139 7 abril 10

BODEGA EN $1.800

Sola en esquina en la Habana, con $600 de contado. Informes gratis. San Rafael y Oquendo, café, Alvarez y Suárez. 1104 7 abril 12

BODEGA

Se alquila, preparada para mercancías. Unica en el Reparto La Lira, entre la Carretera Managua y la de San Agustín. I-3118. López. 1042 7—15 Abril.

SE VENDE TINTORERIA CON UNA máquina de planchar y un camión Ford. Informan: San Miguel 27. Teléfono A-6207. 1005 7—10 Abril.

VENDO BODEGA

$1.500 en el centro de la Habana, está abandonada porque está en poder de dependientes; 6 años contrato, vivienda para familia; Informan: M. Tamargo. Infanta y Carlos III, Café Almendares, de 2 a 5. Telf. U-6988. 69 1—11 Abril.

UNA FABRICA DE ALMIDON

Por no poder atenderla, vendo una magnífica fábrica de almidón; puede verse a cualquier hora, en la Finca Minerva, Artemisa. Informan: en Amistad 97. 738 5—15 Abril.

Se Venden

Establecimientos

SE VENDE UNA NEVERA DE PORcelana Glacial, costó doscientos pesos, muy poco uso, se da en ochenta pesos, último precio. Pasaje Crecherie 43, Vedado. 907 6 abril 11

SE VENDE UNA CARNICERIA CON todos los preparativos modernos para abrirla. Refrigerador de $600; una pesa, $280; una romana de pesar al por mayor los quilos, el precio de ésta, $1.200. Informes: café de Monte y Cárdenas. José Navas. 955 7—10 Abril.

Muebles y prendas

MUEBLES EN GANGA

Gran surtido en juegos completos y piezas sueltas; juegos de cuarto, 70 pesos; comedor, 75 pesos; sala o recibidor, 45 pesos; camas a 7 pesos; cómodas, 10 pesos; seis sillas y dos sillones, 15 pesos; sillas sueltas, a $1.50; sillones, $2.50; mesas correderas, 6 pesos; y otros que no se detallan, a los precios mencionados. También se cambian y compran en

"LA PRINCESA"

SAN RAFAEL 107. TELF. U-7926. E2396 Indf. 1 Oct.

SE VENDEN, A PRECIOS DE SITUAción, un juego de comedor; un juego de sala; un escritorio con su silla; una bombonera; y una nevera Bohn Syphon. Informes: Patrocinio 17. Víbora. Teléfono I-2148. 238 2—12 Abril.

MUEBLES BARATOS

Escaparates de lunas, $15 hasta $30; seis sillas y dos sillones de caoba, $14; cómodas desde $5 coquetas, $7; aparadores, $8; juegos de cuarto, $48 en adelante: vitrinas, $14; juegos sala mimbre, $30; Id. esmaltados, $35; neveras americanas, $6; camas de hierro, $7 y muchos que no se detallan a precio de situación. [illegible] Casa Bahamonde, Vives 155, casi esquina a Belascoaín, Telf. A-2035. Nota: Compramos sillería de todas clases y máquinas de coser Singer. 1323 8 abril 28

TOSTADORA DE CAFE

Se vende una sistema Bola y otros aparatos de un tostadero. Estrada Palma 21, Guanabacoa, informan. 1234 8 abril 11

GRAN NEGOCIO. SE VENDE UNA bodega en lo mejor de la Habana, sola en esquina, se da muy barata por tener que embarcar su dueño. Informan, Apodaca 18, altos, de 1 a 3 y de 8 a 10 noche. Alvaro Alvarez. 1313 8 abril 12

SE VENDE UN MOBILIARIO DE oficina completamente nuevo, propio para profesional. Calle 23 núm. 268, altos, entre D y E. 576 4—11 Abril.

Juegos de Recibidor
en
CAOBA Y MIMBRE
Precios nunca vistos
LA ZILIA
SUAREZ 43-47. A-1598.
7456 13—14 Abril.

MUEBLES. ALQUILAMOS Y VENdemos a plazos de todas clases y en precios económicos. Neptuno 217 y 219. U-1410. Jesús Ricos y Hno. 12166 18 abril 17

GRANDIOSA LIQUIDACION

Por dejar el negocio. Joyas, muebles, ropas, baúles y maletas de todas clases. Máquinas coser Singer, máquinas escribir, victrolas, todo procedente de empeños. Aproveche la ocasión e invierta bien su dinero.

LA SEGUNDA COMPETIDORA

San Nicolás No. 250, entre Gloria y Corrales. Teléfono M-2875

BUENA OPORTUNUIDAD: SE VENden lujosos muebles y una pianola reproductora, en Monte núm. 79, altos, entrada por Revillagigedo, apartamento número 3. Pueden verse de 1 a 5 p.m. 947 7—10 Abril.

"EL CEDRO", MUEBLES

Sueltos y en juegos, se liquidan en Galiano 123, entre Zanja y Barcelona. Hacemos encargos, cambios, arreglos y compramos de uso en buen estado. Telf. A-7557. 7418C 15 abril 14

EQUIPAJE:

Baúles y Maletas desde un Peso.
Tenemos Gran Surtido.
Calidad y Precio.
"EL ENCANTO"
Casa de Préstamos, Muebles, Joyería y Ropa.
COMPOSTELA 129
próximo a Luz. Telf. A-2545.
Nota:—Para sus "evoluciones", recuerde nuestra dirección.
923 6 abril 11

POR EMBARCAR SU DUEÑA SE venden los muebles de la casa 15 número 388 entre 2 y 4. Vedado. 1076 7—12 Abril.

GANGA: EN $300 SE VENDEN TOdos los muebles (arte moderno), de un lujoso apartamento. Reina 13, altos, de 1 a 6. 1153 8—11 Abril.

SE ARREGLAN MUEBLES

La Casa Pernas: Perfecta reparación y reconstrucción de toda clase de muebles finos y corrientes; pintamos muebles y neveras, sistema Duco. Envases; azogue de lunas; esmaltes; barnices y tapicería. San Rafael 143, esquina a Soledad. Teléfono U-4680. 962 7—13 Abril.

MAQUINAS SINGER

Véalas antes de hacer su compra. Tenemos desde $12.00 en adelante. Reparaciones a domicilio. Avisos al U-4149. San Rafael 142. 11230 12—11 Abril.

MAQUINAS SINGER

Ovillo central, tenemos una gran cantidad completamente nuevas; las garantizamos de 12 a 45 pesos. Vendemos piezas de repuestos de todas clases. Angeles 36. Telf. A-8861. 12091-T 17 A. 11.

M.E.C.D. 2016

Se Venden

Varios

MALETAS Y BAULES

Surtido completo, garantizamos grandes ventajas en precios y calidad.

JOYAS

Antiguas y modernas, desde las más finas a las más económicas y lo mismo en objetos de arte.

MUEBLES

En juegos y sueltos, de todas clases, más baratos que nunca. Piñón y Hermano, Factoría y Corrales, al fondo de La Isla de Cuba.

12667 21 abril 20

BILLARES

Se vende mesa Viuda completa, mesa Carambola y mesa Chicago. Billares Hotel Plaza, por Monserrate, después 5 p. m.

710 4 abril 11

MONEDA EXTRANJERA

Para comprar o vender, en Obispo número 15-A, frente a la Plaza de Armas. Cambios Legales.

14126 31—15 Abril.

VENDO VAJILLA, 80 PIEZAS, NUEVA, muy fina, a particulares, Acosta 42, bajos, esquina Habana.

1263 8 abril 11

SE VENDE UNA CAJA DE CAUDALES; una cocina de gas tipo hotel; una cantina con su nevera de caoba. Todo esto está nuevo y se vende barato. Empedrado número 3.

984 7—12 Abril.

¿DESEA USTED CAMBIAR SU MAQUINA de coser por una de Singer bordadora, con facilidades de pago? Llame al Telf. X-1077. Hay eléctricas, nueva.

1157 8—12 Abril.

SE VENDEN DOS MESAS DE BILLAR, casi nuevas, con sus juegos de bolas, 18 tacos y todo lo que a ellas pertenec. Compostela 131. El encargado.

1190 8—13 Abril.

DIPLOMAS, TITULOS, RETRATOS. Especialidad en marcos para toda clase de cuadros; contamos con el más variado surtido de molduras que importamos directamente. Precios sin competencia. Casa Martorell, Barcelona 18, entre Aguila y Galiano. A-8837.

788 5—11 Abril

VENDO "TESORO DE LA JUVENTUD" completamente nuevo, ¾ tafilete, en $60. Costó $120 hace dos meses. Eduardo Yájar, Monte 72, altos. A-8494.

773 5—10 Abril

REGISTRADORAS: NIQUELADAS, caoba, cinta, ticket, contadores, gavetas, vendemos sin dinero de entrada. También hacemos reparaciones garantizadas. Compramos también. Campanario 89. Telf. M-9571.

11460 13—12 Abril.

BAULES Y MALETAS

De todas clases, baratísimos, hacemos cambios por otros objetos. Casa de préstamos La Sociedad. Suárez 34. Teléfono A-7589.

13816 28 abril 12

Maquinaria

SE VENDE UNA CALDERA SISTEMA Irensito, de retorno, capacidad 100 HP. Se puede ver: Buenos Aires y Paz. Telf. I-3989.

1010 7—22 Abril.

SE VENDE UN MOTOR DE 30 HP. con su compresor; bomba de aire y para agua; y tubería necesaria para su funcionamiento. Un Generador de 20 Kv. 115 Vols. 174 amperes, marca "Bremen", con un año de uso. Para informes: dirigirse a Santiago Gutiérrez, Apartado núm. 1 Taguasco (Provincia Santa Clara)

7560C 9—16 Abril.

ABANICOS: SE VENDE UN TALLER perfeccionado para esta industria. Llame al Sr. Dorado, X-3036.

1369 9—12 Abril.

Música

Pianos y Pianolas

NADIE, AUNQUE PAREZCA IMPOSIBLE, puede vender pianos, pianolas u ortofónicas, para personas de refinado gusto, a precios tan reducidos como "La Predilecta", por ser éstos procedentes de empeños. En garantía, nadie nos supera; menos en facilidades de pago. "La Predilecta", San Rafael y Oquendo.

13786 28—12 Abril.

SE VENDE UN MAGNIFICO PIANO alemán, de cuerdas cruzadas, en perfecto estado. Se da a la primera oferta, por embarcar. Corrales 76.

1337 9—13 Abril.

MAGNIFICO PIANO MODERNO, COMPLETAMENTE nuevo; teclado blanco de marfil. Se vende en menos de la mitad de su valor. San Rafael 141, bajos, entre Soledad y Oquendo.

1178 8—13 Abril.

PIANOS, PIANOLAS E INSTRUMENTOS al contado y en plazos cómodos. Música impresa y estudios para todos los conservatorios. Pianos de alquiler, afinaciones y reparaciones. Calidad y bajo precio. Viuda de Carreras y Cía. Prado 115. Teléfono A-3642.

D7 E1757 Indf. 1 Ag.

PIANOS Y PIANOLAS DE LAS MEJORES marcas, los vendo a como quiera. Absoluta garantía. Por escrito y nada de palabras. Casa Domínguez, Dragones frente al teatro Martí. M-3040.

14311 31 abril 30

Música

Radios

Casa Castillo
Aparatos de Radio
Majestic, Sparton, y Philips.

AL CONTADO Y A PLAZOS CÓMODOS. OBRAPIA Nº 95. TELF. A-7088

11119 11—10 Abril

RADIO CROSLEY

De siete tubos; con elegante gabinete de caoba, estilo Tudor, acabado de fabricar, preparado para electrola, se vende en $130. Costó $250. Milagros 12. Dr. Rodríguez I-4633.

977 7—10 Abril.

Fonógrafos y discos

ORTOFONICA EN GANGA: VENDO una en 50 pesos. Puede verla en Monte 280, bajos. Telf. A-2890.

470 3—11 Abril

Afinadores

AFINE SU PIANO O PIANOLA POR $2.50. Absoluta garantía. Virgilio Fernández, procedente de grandes fábricas europeas. Taller de reparaciones de pianos y victrolas, y barnizado de pianos. Zulueta 36 1|2. Telf. M-3040.

14278 31 abril 30

Dinero e Hipotecas

Se Ofrece

DINERO

Doy grandes y pequeñas cantidades en hipoteca desde el 6% en adelante para la Habana y sus barrios; también tengo para los Repartos. Operació nrápida y absoluta reserva.

JULIO C. GRANDA

Obrapía 33. Telfs. M-5921 y F-5759.

1235 8—8 Mayo.

DOY DINERO EN FAGARE CON LA firma de comerciantes y de empleados o propietarios. Operación rápida, Alberto Cuervo, Obispo 59, altos.

278 2—15 Abril.

DESDE 3%
Dinero s/. Hipotecas
TIEMPO 2 ó MAS AÑOS
a voluntad de Vd.
PAGAMOS NOTARIA
A-4358 M-6263 Altos Droguería SARRA

514 3 Abril 13.

DINERO para hipotecas al tipo más bajo de plaza, en todas cantidades, con la mayor reserva y prontitud. Miguel F. Márquez, Empedrado 16, altos, esquina a Cuba.

2102 indef 1 Sep.

DINERO: DOY ENSEGUIDA

Al 6 y medio en la Habana; al 7 y 7 y medio, Miramar, La Sierra, Nicanor del Campo. También doy sobre muebles, automóviles, etc. Marín Aguiar 72. A-9287.

1214 8—14 Abril

Tenemos Grandes

Y pequeñas cantidades de dinero para hipotecas al mejor tipo, sobre fincas, casas en laHabana, Marianao y sus barrios, para fabricar. Martínez y Prieto. O'Reilly 23. A-6951.

106. Indf. 30 En.

DINERO
para fabricar frente al Colegio de Belén

A los que compren solares en las dos manzanas situadas en la doble línea del tranvía entre las calles 4 y 6 (frente al Lcdo. Jesús Ma. Barraqué), les facilito íntegramente el importe de su construcción.

Se dan facilidades de pago; pudiendo si se desea, amortizar con los alquileres.

Para más detalles

Cuba No. 81, altos.
Teléfono A-4005.

12779 30d. v. 25 ab.

HIPOTECA: DOY DE $1.000 A 100 mil pesos en la Habana, al 6%, y en los Repartos, al 7%; con buena garantía. Telf. I-3608, Villamarín.

1345 9—13 Abril.

Dinero e Hipotecas

Se Ofrece

DOY DINERO EN PAGARE, CON LA firma de un propietario de casas. También en primera y segunda hipotecas, al 7% sobre condominio, usufructos, una propiedad, participación de herencia, bóvedas. Operación en el día. Alberto Cuervo, Obispo 59, altos, Teléfono A-0318.

277 2—15 Abril.

TENGO DINERO PARA HIPOTECA, una partida de 1.200 pesos; dos de 5 mil. Informan: Marte Belona. Lados.

1029 7—10 Abril.

DINERO EN HIPOTECA AL 6 1|2 0|0. tengo $245,000. Resuelvo en 24 horas. Llame A-1956.

1099 7 abril 12

FABRIQUE AHORA SU CASA, Y LE saldrá barata. Le damos el dinero con grandes facilidades. Fomento y Fabricación. Edificio Banco Gelats

739 8—11 Abril.

EN HIPOTECA, DOY $500 A $5.000 sin comisión, Habana Repartos, también $6.000 a $50.000 y segunda hipoteca. Neptuno y Amistad, café, vidriera tabacos. Díaz. M-5238.

230 2—10 Abril.

BANCO NACIONAL DE CREDITOS. Préstamos con firmas de empleados particulares. Operación en 24 horas. Absoluta reserva, facilidades de pago. Ver Antonio Becerra, Animas 168 A, bajos.

1290 8 abril 11

Se toma

TOMO $2.000 HIPOTECA PROPIEDAD, vale doble, pago 10% interés. San José 126½-B, bajos, por las tardes.

989 7—10 Abril.

HIPOTECA: SE DESEAN TOMAR 13.000 pesos en primera, sobre un grupo de casas en la Habana. Rentan 400 pesos. Pago el 7 por ciento. No corredores. Informes: Teléfono A-6041.

1026 7—10 Abril.

NECESITO

8 mil pesos al 7 por 100 sobre dos casas en Picota, hay bastante garantía y necesito 5 más para otra casa en la Calzada, sobra doble garantía, no soy corredor, ni doy corretaje a los corredores, así es que no me molesten los corredores. Para tratar con el dueño de la bodega, Escobar y Sitios, Pérez.

1135 7 abril 10

SE TOMAN $1.200 EN PRIMERA HIPOTECA, en los Repartos de Marianao, Buena garantía y buen interés. Informan: Teléfono FO-2526.

1195 8—10 Abril.

HIPOTECA, NECESITO $4.000

Pesos, magnífica propiedad, 800 metros fabricados, $180 de renta mensual, pago el 9 0|0. Barrio Luyanó, frente a Calzada. Informan, teléfono M-2632.

1326 8 abril 10

NECESITO EN PRIMERA HIPOTECA, cinco mil pesos al seis y medio de interés anual. Dos años fijos prorrogable a dos más. Garantía: magnífica residencia que costó su fabricación cuarenta y seis mil pesos. En Santos Suárez. Trato directo. Diego P. Samper. Edificio Larrea 201. Telf. A-7723.

1298 8 abril 11

Para el Hogar

Comidas a domicilio

COCINA PARTICULAR: SERVIMOS comida a varias familias, a domicilio. Muy buena calidad. Telf. M-8234. Precios de situación.

1169 8—11 Abril.

Reparación de Muebles

NEVERAS, MIMBRES, ESMALTO, sostema Duco, igual que de fábrica Barnices muñeca fino; esmaltes en general; tapizamos, envasamos muebles. Precios baratísimos. Aniceto Calvo, Telf. U-3164, Zanja 61.

12999 24—23 Abril.

SE ARREGLAN MUEBLES "EL ARTE"

Taller de reparación y reconstrucción de muebles, envases y embarques, Especialidad en pinturas, barnices y tapicería. Calle I número 69, casi esquina a Calzada. Teléfono: F-2312.

7430C 17—17 Abril

REPARACION MUEBLES, CASA Pardo, U-5761. Barnices muñeca, fino, esmaltes. Duco, decoraciones, pinturas mimbres a vapor, dorados, tapicerías. Azogamos lunas, reformamos y envasamos muebles. Garantizamos nuestros trabajos. Precios baratísimos. San Rafael número 130.

12996 24—23 Abril.

Limpieza de Cocinas

50 CTS. LIMPIEZA COCINA 3 HORNILLOS. Reparo toda clase aparato de gas. Traslado de lámparas desde un peso. Instalaciones en general Esperanza 103. Telf. A-3276.

380 3—13 Abril.

Para las Damas

Peluqueros

"EL PENSAMIENTO". CALZADO A medida; hecho a mano. Especialidad para pies delicados o defectuosos. Pasamos a domicilio. No cobramos el lujo. Calzada del Cerro 771. (Frente a la Iglesia). Telf. I-6157.

2688 17 A. 17.

PELUQUERA-PEINADORA

Y manicure, ofrece sus servicios exclusivamente a domicilio. Melenas, 50 centavos. Rizado Marcell, 60 centavos. Manicure, 60 centavos. Arreglo de cejas, 50 centavos. Masaje. Será usted atendida; esmero y prontitud, llamando Teléfono I-3523.

1351 9—19 Abril.

Para las Damas

Especialidades

EXCEMICIDA DE MADAME SENTOURÉ. Maravillosa pomada francesa, infalible para excemas, herpes, peoriasis, granos, fístulas. Poderoso específico para llagas, úlceras crónicas. Curas asombrosas. Venta: Sarrá, Jahnson, Taquechel. Depósito: Máximo Gómez 412. Dr. Moriet. G8 Ador. Indef.

SENOS

Desarrollo o restauración por nuevo tratamiento de uso externo. Conserva la lozanía del seno y la suavidad del cutis con los productos "Emegé". De venta: La Casa Grande; La Dalia; Prado 106, y La Filosofía. Consultas confidenciales por correo o teléfono. Mlle. Emegé, Industria 57. Telf. M-9513.

13423 26 abril 10

Manicures

EXPERTA MANICURE A DOMICILIO trabajo fino, garantizado, 60 centavos. Llame al U-8141. En la misma se solicita una manicure. Benjumeda 80, altos, a mano derecha.

1044 7 abril 10

Varios

MANTONES DE MANILA; MANTILLAS; peinetas españolas; trajes típicos de todas naciones; pinturas, maquillajes para artistas de teatro y de cine. Alquiler de disfraces para carnaval, de todas clases y estilos, los alquila PILAR, Virtudes 28, entre Aguila y Amistad. Teléfono M-9392.

FUERA CANAS. OBTENGA UN hermoso color negro o castaño usando "La Favorita", tintura instantánea y vegetal a base de Quina. Estuche, $1. De venta en boticas y sederías. Depósito: Peluquería PILAR, Virtudes 28. Teléfono M-9392.

CORTE DE PELO A SUS NIÑOS por expertos peluqueros, estilo americano y francés. Niños, 50 centavos. Niñas, modelo "Garzón"; niños, "Juana de Arco", 50 centavos. Señoritas, 80 centavos. Peluquería PILAR, Virtudes 28. Teléfono M-9392.

"PILAR": PELUQUERIA DE SEÑORAS y niños. Peinados, $1. Masajes, 50 centavos; manicure, 50 centavos; lavado de cabeza, 50 centavos; teñido del cabello, desde cinco pesos. Trenzas, moños postizos, cabello. Virtudes 28. Teléfono M-9392.

13239 25—25 Abril.

TEÑIDO REBAJADO. PELUQUERA experta. Teñido completo, incluso tintura de primera; dos pesos. Esmero especial. San José 65 (bajos). Interesante para las señoras canosas.

465 3-11 Ab.

MASAJE. GIMNASIA. MEDICINALES Tratamient s contra enfermedades musculares. Adelgazar. Precios módicos. Informa señor Leren. Teléfono M-2111. De 3 a 6 a domicilio.

827 6 Mayo 4.

BOLSAS DE FANTASIA FINA. IMITACIÓN de perla. Elaboradas a mano. Para recibir directamente de los Estados Unidos. Solicite la visita de un empleado y gustosamente le mostrará distintos modelos. Telf. M-9394.

1300 8 abril 11

Enseñanzas

Academias y Colegios

TRADUCIMOS Y CONTESTAMOS CORRESPONDENCIA. Traducción de documentos legales, catálogos, etc., en todos idiomas. Se aceptan igualas para corresponsales. Servicio esmerado, prontitud. Bureau Internacional. Aguacate 54. Departamento 312. M-6944 M-6945.

1223 8—23 Abril.

ACADEMIA "MANRIQUE DE LARA"

Comercio, Bachillerato, primera enseñanza e idiomas. Internado para varones. Medio internos y externos de ambos sexos. La Academia mayor de la Habana, 12 años de fundada. Cientos de graduados empleados por nosotros en Bancos, Notarías y casas de comercio. En breve tiempo preparamos a nuestros alumnos para trabajar de Mecanógrafos, Taquígrafos y Tenedores de Libros. Clases día y noche. Prospectos e informes por correo o por teléfono. CUBA 58. Telf. M-2766.

7526C 1 mayo 1

GRAN ACADEMIA DE CORTE NACIONAL

SISTEMA "SERRA"

Damos títulos de profesoras en un mes. Admtimos populas y medio pupilas. Clases por correspondencia, día y noche, domicilio. Vendemos el valioso método Serra. Lealtad 82. M-6846. Paquita Serra.

7559C 7 may 7

Enseñanzas

Academias y Colegios

GARANTIZO USTED HABLARA

Inglés pronto, tomando clases individuales conmigo; aquí no perderá tiempo ni dinero, instrucción superior, a clases colectivas, aseguro enseñanza gramatical rápida y práctica. Especialidad conversación y perfeccionamiento. Competente profesora americana que sabe enseñar. Galiano 93, altos, Banco Canadá. M-6257.

835 6 abril 11

Gran Academia Comercial de Idiomas, Taquigrafíia y Mecanografía. Unica premiada en el concurso Profesional celebrado el 28 de Mayo de 1922. Colegio elemental y superior. Director: Luis B. Corrales, Loma de la Iglesia de J. del Monte, Teléfono I-2490. Clases de día y de noche. Internos. En todas las librerías y en esta Academia se vende la única Aritmética Mercantil, práctica, con problemas de Teneduría de Libros. Más útil y más barata que se conoce.

B-1708 Indf 1 Ag

ACADEMIA MERCANTIL

Clases individuales, colectivas o por correspondencia, de Teneduría de Libros, Cálculos Mercantiles, Contabilidad superior por experto contador. Taquigrafía Pitman; Inglés, Ortografía, Mecanografía, $2. Enseñanza práctica garantizando éxito. Cuota módica. Luz 22. Teléfono A-9621.

123 1 abril 16

COLEGIO SAN ELOY

Pupilos desde $18.00 al mes. Primera Enseñanza, Preparatoria, Bachillerato. Idiomas y Comercio. Se admiten internos, medio internos o externos. Calzada del Cerro núm. 620, Habana. Telf. I-6002. Pida prospectos.

7492C 27—26 Abril.

COLEGIO "SAN ALBERTO"

Primera y segunda enseñanza, Comercio. 17 número 233, Vedado. Teléfono F-5594. Se admiten medios internos y **dos internos en familia** no mayores de 14 años. Clases por horas, desde las cuatro. No hay vacaciones de Verano. Se dan asignaturas de Ingreso y Primer año para Septiembre.

7520C 1—1 Mayo.

Academia de inglés ROBERTS

MALECON 31

Las nuevas clases principiarán el día 2. Clases nocturnas, $6.00 mensuales. Clases particulares por el día, en la Academia y a domicilio. ¿Desea usted aprender pronto y bien el idioma inglés? Compre usted el METODO NOVISIMO ROBERTS, reconocido universalmente como el mejor de los métonos hasta la fecha publicanos. Tercera edición, pasta, a $1.50.

B1403 Innf. 6 Jn.

SISTEMA MACHADO

ACADEMIA NACIONAL

Primero y único Método Nacional de Corte y Confección Parisién Sistema Machado, que se halla incripto y registrado con arreglo a la Ley en nuestra República. Clases diarias de Corte y Confección Parisién. Sombreros finos. Modelos franceses y toda clase de labores. Enseñanza perfecta, práctica, rápida, fácil y moderna. Señoras, Señoritas; no aprendan por métodos anticuados. Lo moderno se impone; no se dejen engañar por anuncios de sistemas antiguos. ¿Desea usted aprender el Corte y Costura pronto y bien? Venga a esta Academia. La autora y propietaria de este moderno METODO le garantiza su enseñanza en dos meses con el Título de Profesora. Corte especial y trabajos manuales para las Escuelas Públicas. Curso especial por correspondencia, garantizándole la enseñanza por este modernísimo método nacional. Unico método completo de corte y costura que tiene Patrones y Modelos modernos y claras explicaciones. Se vende el nuevo METODO Nacional. Ultima creación de la moda actual. El más moderno y fácil de aprender, estudiando este valioso método en su casa se aprende el Corte y Costura en dos meses. Se remite a cualquier pueblo de la República. Pida informes a su autora y Directora General.

SRA. FRANCISCA MACHADO

Lealtad 117 Altos, esquina a San Rafael.— Habana.

7387C 10—10 Abril.

ACADEMIA MARTI: BORDADOS A mano y a máquina. Se cortan moldes a la medida según el figurín que se desee. Se dan clases. Clotilde Gómez. Maloja 10 altos.

9495 1 11 abril

PRONTUARIO
DE LOS VERBOS INGLESES
INNOVACION NOTABLE
Diccionario-Gramática Manuable

Que facilita grandemente el rápido conocimiento del inglés. De venta en las principales librerías.

276 2—17 Abril.

Profesores

PROFESORA FRANCESA

Da clases de Francés y Literatura a domicilio y en su Academia. Calle 4 número 263, entre 21 y 27. Vedado Teléfono F-2658.

E1862 Indf. 1 Sept.

PROFESORA DE CORTE Y COSTURA Sistema Serra, da clases a domicilio y da título de profesora en un mes, se hace cargo de toda clase de costura en su casa, también corta moldes a medida, precios económicos. Da facilidades de hora. Teléfono F-3011.

1242 8 abril 14

Enseñanzas

Profesores

CLASES INDIVIDUALES, DIA Y noche. Teneduría, Aritmética, Caligrafía, Redacción; todo $5.00 mensuales. Inglés, Taquigrafía Pitman, Mecanografía, Ortografía, 5 pesos. Diploma y empleo final. Profesor Tizol, Belascoaín 195. Telf. M-1803. Pida folleto.

12785 22—21 Abril.

AMERICANO GRADUADO EN EL Colegio de Profesores de Detroit, Michigan, dispone de mañana y tarde para dar clases de inglés. Industria 125. Telf. M-3565. H. W. Mattord.

1247 8 abril 10

MISS KATE, PROFESORA DE INGLÉS. Método práctico y sencillo. Preparación para Instituto y Normales. Telf. I-4255.

7535-C 2 Abril 17.

FRANCES-INGLES

Oficial belga tiene algunas horas disponibles para dar clases en francés, personales y colectivas. Conversación y preparación para exámenes. Enseñanza en inglés por señora americana. Oficina: Empedrado 49, Apt. 2-A. Telfs. M-7374, A-4728, de 1 a 4 p. m.

12114—197 18—17 Abril

PIANO Y SOLFEO: DOY CLASES. También a domicilio. En poco tiempo tocará lindas piezas y será profesora estudiando por mi práctico siste. A-0225. Precios económicos.

7534C 3—3 Mayo

PROFESORA DE ESPAÑOL, INGLES y Francés. Especialmente señoras y niños. Precios de situación. Teléfono A-2895.

214 2—17 Abril

OFRECESE INTITUTRIZ FRANCESA puede enseñar español, desea familia interna o externa, buenas referencia. Teléfono FO-1378.

294 2 Abril 17.

PARA EL INSTITUTO: ANDRES REYES, Química; Julio C. Torra, Matemáticas; Juan J. Torra, Matemáticas. Teléfonos I-7215, U-6095. San Lázaro 504. Clases colectivas y a domicilio.

321 2 Abril 17.

PROFESORA AMERICANA DESEA discípulos para enseñarles inglés a domicilio. Telf. M-3916.

1115 7 abril 14

MISS VIRGINIA BURTNER, PROFESORA de inglés, de larga experiencia, ofrece de nuevo sus servicios profesionales después de su regreso de los Estados Unidos. F-3879.

1057 1—14 Abril.

ARITMETICA Y ALGEBRA

Profesor especializado en la preparación de estas asignaturas, para el Instituto y Normales, con inmejorables referencias, da clases particulares. Sr. Núñez, Telf. M-2111. Para más informes: Llame de 5 a 6.

7544-C 3 Mayo 3.

CANTO, PIANO Y SOLFEO; INSTRUCCIÓN y Taquigrafía Pitman. Clases a domicilio y en su casa, por una profesora. También preparatoria. O'Reilly 53, altos.

605 4—13 Abril.

PIANO Y SOLFEO: DOY CLASES. También a domicilio. En poco tiempo tocará lindas piezas y será profesora estudiando por mi práctico sistema. A-0225. Precios económicos.

7534C 2—2Mayo.

INGLES Y FRANCES ENSEÑADO por profesora inglesa, método práctico, buenos resultados obtenidos con niños principiantes. Llame, F-3206.

800 5 abril 12

NO VAYA A PARIS

Desconociendo el idioma; aprenda rápidamente por elemento Universidad de Lovaina. Mirandol, Hotel Andino San Lázaro 490, frente Universidad

753 5—15 Abril.

INGLES: PROFESOR DE LONDRES tiene algunas horas disponibles. Herbert Farnes. Industria 96. Teléfono M-4347.

746 5—12 Abril.

BAILES, M-3643

Aprenda Son, Danzón, Foxtrot, Pasodoble, Vals; 5 bailes, $10. Tango, $10. Son y danzón, $5. Clases hasta aprenderlos. Bailes españoles, castañuelas, bailes teatrales. Casa particular, William, M-3643.

11451 13—12 Abril.

RAMONA GIRAL DE MENDEZ

Fundadora del corte parisién Martí en la Habana. Enseñanza rápida por los últimos figurines, a domicilio. Patrones a medida. Precios módicos. Para tratar con la Profesora, por la mañana. Salud 33, segundo piso.

11991 17—16 Abril.

INGLES; TENEDURIA; TAQUIGRAFÍA (inglesa y española); Ortografía; Mecanografía; Matemáticas; Dibujo Lineal y Mecánico. Enseñanza a domicilio por el Profesor F. Heitzmon, Reina 30, altos. Honorario, 11 pesos mensuales, individuales; y 6 pesos colectivas. Se darán más informes por escrito o personales.

12979 24—23 Abril

INGLES

Enseñado por profesora americana; sorprendentes resultados en pocas semanas. El discípulo leerá, escribirá y hablará el inglés en breve tiempo. Lecciones a domicilio también. Miss Kapan, Edificio Granada. San Rafael 14 y medio| Departamento 402. M-8005.

13191 25—24 Abril

MAESTROS LARGA EXPERIENCIA se ofrecen para clases. Instrucción primaria. También a domicilio. Señoritas Sotolongo. Jovellar 28 U-2261

13359 26—10 Abril.

A MODICO PRECIO

PROFESORA COMPETENTE: da clases a domicilio y en su casa, de taquigrafía Pitman, Mecanografía al tacto, Teneduría de Libros, Aritmética, Mercantil y Correspondencia comercial, por métodos modernos y rápidos. Teléfono I-7007. Calle Gonzalo esquina a Avenida, "Villa Nena", Víbora.

13027 24—23 Abril.

PROFESOR LISTA, PROCEDENTE de la Universidad Internacional Gregoriana. Inglés, Taquigrafía, Mecanografía, Preparatoria completa Práctica y referencias. Precios económicos. Infórmese: Telf. M-6871.

972 7—12 Abril.

Miscelánea

HERNIAS

Vendaje especial, cómodo y sencillo Fajas reductoras. Corsets para desviación de la columna vertebral y aparatos para toda clase de imperfecciones. Emilio P. Muñoz, Ortopédico, 20 años establecido. Consulado 69-D. Teléfono A-9559.

411 30d. vence 13 Marzo

Solicitud de Alquileres

SOLICITO EN ARRENDAMIENTO casa grande, para inquilinato. Doy toda clase de garantías. A-5907.

1219 8—18 Abril.

ATENCION

Solicito casa que reuna buenas condiciones para casa de inquilinato o casa de huéspedes y que tenga diez o más departamentos; en punto céntrico. Escribir con informes y dirección a Martín Rodríguez. Prado 51, esquina a Colón, (vidriera).

1375 9—15 Abril.

Arrendamientos

ARRIENDO DOS FINQUITAS EN treinta y cinco pesos cada una, entre Lisa, Arroyo Arenas y Coronela Tiene su casa y teléfono; preparada para todo. FO-2503.

735 5—10 Abril.

Agencias de Colocaciones

LA MATANCERA

A-7740. Sirve rápidamente cocineras, criadas, toda clase de servidumbre y empleados de ambos sexos con referencias. Calle Sol 103. Servicio permanente a todas horas.

284 2 Mayo 2.

"LA PURISIMA" A-0339. SERVIMOS buenas cocineras, criadas blancas y de color, muchachas por horas, trabajadoras, que garantizan su conducta, Llame a Sánchez Sol 112.

14133 31—15 Abril.

PIDA SUS SIRVIENTES A QUIEN le ofrezca garantías. La Agencia Montalvo las tiene. Calle 17 esquina a F, Vedado. Telf. F-4427.

7553C 5—5 Mayo.

LA RAPIDA. U-8221. CARLOS TERCERO 8 C, criadas, cocineras, manejadoras y toda clase servidumbre ambos sexos, de confianza y con referencias. Servimos sólo personal escogido.

829 5 abril 11

Animales

Varios

SE VENDEN 22 MULAS DE 7 A 7 y medias cuartas, en muy buenas condiciones para cualquier trabajo. Fábrica gaseosa La Habanera. Buenos Aires 29. Telf. A-6583.

878 6 Abril 13.

VENDO 12 GALLINAS RHODE ISLAND, 22 Plymouth Rock, a $3, 2 tríos Orpington, a $12 y $15, conejos belgas, $5 y $10 pareja, una criadora eléctrica, nueva, $10. Palomas Carnow, $3 par. Telf. M-8883.

1245 8 abril 12

SE VENDEN POLLITOS LEGHORN y Catalanes, de tres y cuatro meses. Villa Primavera, carretera de Calabazar a Las Guásimas. Informan, U-1081. Señora Peraza.

1319 8 abril 10

CABALLO CRIOLLO

Muy bonito, de paso, 7 cuartos de alzada, 5 años de edad. Precio: $300. Su dueño, Telf. U-1923.

7554C 6 abril 12

Automóviles

Varios

GANGA: FORD COACH DEL 1930, con 500 kilómetros caminados. Facilidades en el pago. Informa: Julio, Agencia Chevrolet.

Tengo Chevrolets del 28 y del 29. Facilidades en el pago. Informa: Julio, Agencia Chevrolet.

Vendo un Sedan Chevrolet, del 28, con tres meses de garantía. Informa: Julio. Agencia Chevrolet.

785 5—10 Abril.

CHEVROLET DEL 28, SE VENDE, poco uso, lo doy barato, necesito dinero. Sol y Oficios, garage.

1131 7 abril 10

GANGA: AUTOMOVIL SIETE PASAJEROS; perfecto estado motor, maquinaria, gomas. $225. Puede verse en La Casa del Automóvil, Malecón y Escobar.

983 7—12 Abril.

GANGA. VENDO UN CHEVROLET del 28, con cinco gomas, puede verse en Lanuza y Primera, Almendares. Informes, bodega La Estrella. Telf. FO-2726.

1048 7 abril 10

POR NO NECESITARLO VENDO A la primera oferta razonable un Buick Canadá, 7 pasajeros, ruedas alambres, 5 gomas y fuelle, nuevo, pintura Duco, motor a toda prueba, urge la venta. F 117 entre 11 y 13, Vedado.

1080 7 abril 10

SE VENDEN CARROS DE USOS DE todas marcas, Turismos, Sedanes Cupé Cuñas, Camiones Ligeros para todas las industrias Fabricamos las carrocerías en la casa y las pintamos con letreros, a precios de situación. Zanja 100.

1186 8—23 Abril.

VENDO UN AUTO BUICK DE 7 PASAJEROS o cambio por otro automóvil de 5; véalo, que le conviene y hará negocio. G. y 23, Vedado.

10 —15 Abril.

Automóviles

SE VENDE UN CHEVROLET TUDOR 1928, de cinco pasajeros, en perfectas condiciones, con gomas nuevas, de calidad extra. Precio: $350. Puede verse calle E, esquina a Quinta Avenida, antes de las diez de la mañana. Casa Beck.

254 2—12 Abril.

SE VENDE UN CAMION STEWART, de una y media, marcado, cinco gomas nuevas, cama nueva, caseta cerrada con llave, vidrio de sube y baja, gomas de aire, se da a toda prueba. En $1,300. Informan en el teléfono I-6738.

7315 8 abril 11

GRAN TALLER DE CHAPISTERIA

Reparación en general de radiadores; pintura "Duco"; soldadura outógena, de Enrique Padilla, Infanta 8, entre Jovellar y San Lázaro, Telf U-7267.

Esta casa pinta con "Duco" todas las reparaciones de los trabajos de chapistería, con precios muy reducidos y con toda garantía en las reparaciones generales. Mi interés es que sea usted un cliente para siempre.

12162 J. I. R. Indf.

SE VENDE UN CAMION CHEVROLET: muelle largo; propia para panadería u otras industrias. Se da barato. Informan: en Tamarindo 7-A Teléfono I-1131.

1199 8—11 Abril.

Los Mejores AUTOS DE USO en la Habana

SEMANA DE ABRIL 6 AL 12

PACKARD 6 cilindros, 7 pasajeros, en buenas condiciones. "Muy barato".

OLDSMOBILE Turismo, gomas nuevas. "Como nuevo".

DODGE. En buen estado. "Se da muy barato".

BUICK, Turismo, de 5 pasajeros. Pintura y gomas nuevas.

GRAN VARIEDAD DE MARCAS
FACILIDADES DE PAGO
AGENCIA CADILLAC
MARINA 12
HABANA

GOMAS BARATAS

30x3½	$ 6.50	29x4.40	$ 6.50
31x4CP.	8.90	29x4.50	9.50
32x4	14.50	30x4.50	8.50
33x4	13.90	28x4.75	12.50
32x4½	15.90	29x4.75	12.75
33x4½	19.50	30x5.00	14.25
34x4½	16.90	31x5.00.20	14.50
30x5	23.50	32x5.00	16.50
35x5	25.50	31x5.25	17.90
30x5.77.600	17.50		

LAS CAMARAS UN 40 POR 100 DEL PRECIO CORRIENTE

HAVANA TIRE CO.

San Lázaro y Campanario. M-6609. Luyanó 11, esq. Toyo. I-1973.

7540C 3 Abril 14

Casas de Préstamos

PARA OFICINA Y DE OCASION

Burós planos y cortina; burós; máquinas de escribir, sumar; libreros; giratorias; mesas de máquinas; archivos; mimiógrafos; accesorios. Véalos. Villegas 6. A-8054.

A-8054, DE OFICINA

Compro y empeño archivos; máquinas de escribir, sumar; burós planos y cortinas; mesas; máquinas; accesorios; cualquiel cantidad. Llame al A-8054.

A-8054, MAQUINAS EMPEÑO

Y compro de escribir, sumar, en cualquier estado; archivos; cajas archivos, caudales; mimiógrafos y accesorios en todas cantidades. Llame al A-8054.

D 6 E 317 Indf.

PRESTAMOS

LA SEGUNDA COMPETIDORA

Dinero en todas cantidades sobre JOYAS, MUEBLES, ROPAS y toda clase de OBJETOS DE VALOR.

Módico interés y absoluta reserva.

NOTA. Se compran y cambian muebles modernos.

San Nicolás número 250, entre Gloria y Corrales.

TELEFONO M-2875

BAULES Y MALETAS

Surtido completo de lo más fino hasta lo más económico; precios no vistos.

JOYAS, MUEBLES Y ROPAS

Las compramos siendo modernas, las empeñamos con interés módico, y las vendemos con facilidades de uago. Antes de comprar vea nuestra exposición y precios; se convencerá.

"LA COMPETIDORA"

Gloria e Indio. Telf. A-6827.

Pérdidas

PERDIDA DE UNA CARTERA CONTENIENDO dinero y documentos de importancia sólo para el interesado. Se ruega devolución a L. Lewis, Compostela 65.

1324 8 abril 10

FOLLETIN 22

¿HEREDERO?

por

MARY FLORAN

Traducción de:

FELIPE VILLAVERDE

Esta obra es de La Moderna Poesía, y Cervantes, Obispo 135 y Galiano 62

Cesáreo mirando atentamente a Brígida.

Alejo lo notó con gran placer. Parecía como si ella se hubiese complacido en realizar el secreto deseo de su amigo, puesto que jamás había estado tan deliciosamente bella como aquel día, con un vestido de piqué blanco, cuyo matiz mate, de tinte duro, realzaba la deslumbradora pureza de su cutis. Un sombrero, que hacía juego, cubría la masa aureolada de sus cabellos rubios, un poco despeinados, lo que los hacían más luminosos.

La joven escuchaba la conversación sin decir nada. Su padre, que, para saludar al conde de Cramans, se había quitado el gorrito que solía llevar siempre y lo tenía en la mano, quiso ponérselo, al sentir la corriente de aire producida por una puerta súbitamente abierta. Pero lo hacía con tal torpeza, obligado, por sus dolores, para tenerse en pie, a apoyarse en una silla, que hacía las veces de su segundo bastón, y el brazo derecho demasiado interesado por el reuma para llevárselo a la cabeza, que Brígida, al ver sus esfuerzos, le ayudó cariñosa y silenciosamente.

Pero éste, que en aquel corto instante de conversación con un hombre a quien, desde el primer momento, lo había considerado superior, había olvidado sus males, recordándolos de improviso por aquella solicitud, se impresionó tan penosamente y aun se consideró tan humillado, que no pudo retener un movimiento de vivacidad:

—Déjame—le dijo a Brígida, con una mirada dura,—¿a qué viene ese celo intempestivo, como si yo no pudiera ponerme el gorro ahora?

Ella, como de costumbre, no contestó nada; bajo los párpados, alargados por espesas pestañas; su boca se puso seria, y toda su angelical fisonomía tomó aquel aire de triste resignación que en casos semejantes le era pecular y la hacía tan conmovedora.

Alejo notó que su primo la había mirado en aquel momento y que un rápido enternecimiento de compasión había pasado por su cara.

Separáronse.

Cesáreo y Alejo volvieron a su casa, mientras el coronel subía penosamente a su cuarto. Alejo ardía en deseos de saber la impresión de su primo tocante a los Champacé; pero no se atrevía a interrogarle.

—Te agradezco mucho—le dijo, al fin,—la amabilidad con que te has dejado presentar a mi viejo amigo. Habrás visto que no te he engañado y que sus costumbres no son de las que pueden asustarte.

—Tienes razón, Alejo. Ese buen anciano tan estropeado físicamente y en cuyos ojos brilla todavía una llama de vida y de acción, que debe hacerle atrozmente penosa su impotencia, me inspira verdadera compasión. ¡Cuántas desdichas hay en el mundo! Los que son felices pasan al lado de ellas sin verlas; pero los que sufren, las notan, cuentan a sus hermanos en la desgracia y se compadecen de ellos.

Esta impresión referente al coronel, claramente expresada, gustó a Alejo, porque respondía a sus propósitos. Pero ¿qué pensaba Cesáreo de Brígida?

—Sí—replicó de Erizel,—el coronel es digno de compasión y esto le ha agriado el carácter, que debía ser vivo, pero generoso y bueno. Ahora es, a veces, injusto.

—Ya lo he advertido—afirmó el conde,—y me compadezco de su hija, más aun porque la sumisión con que ha recibido el ataque, grosero e inmerecido, ha sido perfecta en dignidad e indulgencia.

—¡No puedes hacerte una idea de la paciencia que tiene!

—Sí, la suavidad es uno de los encantos de su cara. Además es deliciosamente bonita.

—Sí—dijo Alejo lleno de gozo,—es bonita; pero yo no diré, como tú, deliciosamente. Es un género de belleza que no me dice nada y que me deja enteramente frío.

—¡No eres poco exigente!—concluyó con seriedad el conde.

XII

UNA EXCURSION AL PIRINEO

Alejo triunfaba; sus proyectos caminaban suavemente hacia la realización. Hizo mental recapitulación de todos los acontecimientos ocurridos en ocho meses, desde la muerte de su prima: cómo se introdujo, poco a poco, en la intimidad del conde de Cramans, y qué lugar ocupaba ahora en ella; el encuentro que había hecho de Brígida de Champacé y cómo había sabido penetrar en su casa y hacerse agradable y útil hasta el punto de convertirse en uno de sus familiares; el viaje al balneario, cuyas aguas no le hacían falta, pero que supo aprovecharlas hábilmente, fingiéndose enfermo y decidiendo a Cesáreo a que lo acompañara, y realizando de este modo el encuentro, objeto de todos sus esfuerzos y que tres meses atrás le parecía no solamente improbable sino imposible.

—Ya se sabe—decía, orgulloso de su éxito,—para triunfar en este mundo no hay que dejarse llevar por los acontecimientos; al contrario, hay que provocarlos como convenga.

Ya conocía Cesáreo al coronel, quien le había hecho la impresión que Alejo deseaba y esperaba; ya se había realizado lo más difícil. Ahora había que dejar que las cosas siguieran su curso natural; pero ayudándolas y aun precipitándolas un poco. Para ello, era preciso multiplicar las ocasiones de encuentro a fin de establecer relaciones que el tiempo las haría cada día más estrechas y cordiales.

En primer lugar, y sin que Alejo tuviera que meterse en ello, se convino casi tácticamente que ni él ni su primo se levantaran de la mesa, al almorzar y al comer, sin haber saludado al coronel e informado de su salud. Una mañana, que estaban reunidos hablando, al terminar la comida, se les acercó un camarero, secretamente sobornado por Alejo, y les dijo que como cada día había más bañistas, faltaban mesitas y puesto que los señores se conocían y trataban, podía serles agradable tomar una de cuatro cubiertos, delante de la ventana, en el fondo, la mejor de la sala.

El conde, consultado particularmente, es posible que hubiera rehusado; pero hubiera sido una desatención hacerlo delante del coronel, quien se calló por discreción, porque, percisamente lo que él quería era tener compañeros. Alejo imitó a éste por prudencia. Así, pues, Cesáreo fué el primero en contestar, y lo hizo con buena y agradable gracia.

—Mi coronel, usted es quien debe decidir; pues yo no quisiera imponerle nuestra vecindad. Los enfermos suelen preferir estar solos o en familia.

—Yo no—contestó el coronel.—La conversación me hace olvidar mis males y la compañía de ustedes me sería muy grata. ¿Verdad, Brígida? —añadió, muy contento de la proposición, si bien eran raras las veces que consultaba a su hija.

La joven sonrió con aquella deliciosa sonrisa, revelación de juventud en aquella cara demasiado seria para su edad y que la transfiguraba.

—Seguramente—afirmó con sinceridad, pensando en la distracción que tal combinación ofrecería al coronel, —será una dicha para mi padre, que tan aislado está aquí. Mas para estos señores es el sacrificio de su intimidad...

También esta vez contestó Cesáreo, emocionado de aquel sentimiento filial y de aquella delicadeza.

—No se preocupe usted de eso, señorita, Alejo y yo estamos todo el día juntos y todo el placer de esta reunión será para los dos.

En lo sucesivo comieron juntos. El coronel estaba de un humor muy agradable y si alguna vez molestaba a la pobre Brígida, lo hacía por la fuerza de la costumbre. Ella permanecía inalterablemente serena. El conde, vuelto a su propia naturaleza por la diversión impuesta a sus pensamientos, se mostraba delicioso decidor. Dirigíase muchas veces a Brígida, y ésta le contestaba con su sencillez, ejemplo más propio de timidez que de presunción. Era evidente que la joven suscitaba simpatía con su candor y su rendimiento. Así transcurrieron unos días. Una mañana no bajó el coronel al almuerzo, ni Brígida; pero al final, vió Alejo a la joven que se acercaba, muy presurosa y un poco sonrojada por la atención que despertaba su presencia, en busca de un camarero.

Como el que la servía de ordinario estaba en el fondo del comedor, para llegar a él tuvo que pasar por delante de Cesáreo y de Alejo. Al verla, se levantaron y le preguntaron:

—¿No viene usted a almorzar? ¿Y el coronel?

—Está con el ataque de gota—contestó ella—y nos sirven arriba; pero nos ha faltado pan; he llamado en vano; mi padre se impacientaba y para no hacerle esperar he bajado yo misma a buscarlo. Así es que me voy de prisa. Hasta la vista.

—¿Podrá recibirme el coronel?—preguntó Alejo.

—Con el mayor placer. Ir a verlo significa colmar uno de sus deseos, que yo no me atrevía a indicarlo a usted.

—Y yo, señorita—preguntó espontáneamente el conde,—¿sería indiscreto si acompañase a Alejo?

—¡Oh, caballero! usted haría una buena obra, porque mi padre, cuando está así, necesita estar distraído. Y—añadió mirando a Alejo y vacilando—si no fuese abusar, me atrevería a rogar a ustedes que jugaran una partidita con él, aunque sea corta... eso le ayudaría a pasar la tarde...

Dijo esto con un aire tan suave y tímido, que expresaba tan claramente su deseo de ser agradable a su padre al par que su temor de ser indiscreta, que Cesáreo, apreciando tal delicadeza, contestó vivamente:

—Esté usted tranquila, señorita, pues iremos muy gustosos a jugar una partida con el coronel, y si Alejo tuviera que salir por su tratamiento, yo sé también tener las cartas en la mano.

—Mil gracias—contestó Brígida.—Considero que no habrá necesidad de decir... el señor de Erizel sabe bien...

—¿Qué usted nos ha prevenido?—terminó Alejo.—No lo tema usted, señorita, yo pondré al corriente a mi primo de todas las atenciones de amor filial.

M.E.C.D. 2016

M-8404 PARA QUEJARSE SI NO TIENE BUEN SERVICIO M-8404 — EJEMPLAR 5 CENTAVOS — DIARIO DE LA MARINA — ABRIL 10 DE 1930 — A-3333 PARA DICTAR SUS ANUNCIOS CLASIFICADOS A 1014

ENORME ESCANDALO EN LA ACADEMIA DE JURISPRUDENCIA

EL LUGAR DE SU ETERNO DESCANSO

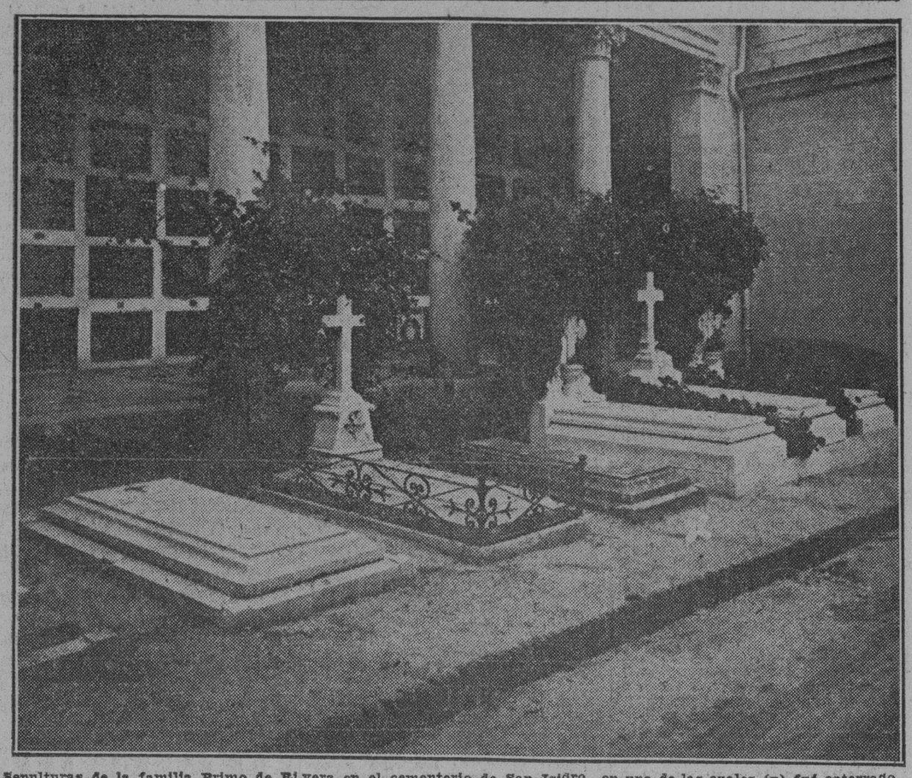

Sepulturas de la familia Primo de Rivera en el cementerio de San Isidro, en una de las cuales (x) fué enterrado el ex dictador Marqués de Estella. (Fot. Díaz Casariego).

UN BANQUETE EN HONOR DE VARIOS SRES. PERIODISTAS

Se celebró en Madrid, al ser inaugurada la Casa de la Prensa

ELOCUENTES DISCURSOS

Se solicita la abolición del consorcio resinero en España

MADRID, Abril 9. (AP).—En el Palace Hotel se celebró el banquete en honor de los periodistas americanos que han venido a asistir a la inauguración del Palacio de la Prensa, brindando el Sr. García, representante de la Prensa de Cádiz y el Sr. Maldonado, que lo es de los periódicos uruguayos y de otros de América.

En otros breves discursos posteriores el periodista argentino Sr. Lences, enviado del Círculo de la Prensa de Buenos Aires, recuerda el afecto que en su país se siente por todo lo español. El Sr. Tur, representante de la Prensa de Marruecos, invitó a los periodistas americanos para que visiten el Protectorado español y vean por sí mismos la labor que en el Norte de Africa ha realizado España.

El Dr. Manuel Serafín Pichardo, Consejero de la Embajada Cubana y representante de la Asociación de la Prensa de Cuba, anunció haber concedido el Gobierno del Presidente Machado la Gran Cruz de la Orden de Honor y Mérito al Sr. José Francos Rodríguez, y la Encomienda de la misma a Don Eduardo Palacio Valdés, presidente y secretario, respectivamente, de la Casa de la Prensa madrileña.

El Sr. Franços Rodríguez hizo el resumen, elogiando a la Prensa de América y proponiendo que se cree algo que funda a todos los periodistas que escriben en la lengua de Cervantes.

PIDEN LA DISOLUCION DEL CONSORCIO RESINERO

MADRID, Abril 9. (AP).—Gran número de productores españoles de resina se ha reunido en Asamblea libre para pedir al gobierno la desaparición del consorcio resinero. Se reunirán en Segovia el jueves próximo para tomar acuerdos, los cuales elevarán después al Gobierno.

EL REY SE HARA REPRESENTAR EN EL EMBARQUE DE LOS RESTOS DEL COMPOSITOR PEREZ FREIRE

MADRID, Abril 9. (AP).—Con motivo del traslado de los restos de compositor chileno Osman Perez Freire a Santander, el Rey ha dispuesto que en el acto oficial de embarcar el cadáver en el buque de guerra Maipú, de la Armada de Chile, le represente el comandante de Marina del puerto montañés.

También se ha dispuesto que el Gobernador Civil de Santander represente en el acto al Gobierno, asistiendo además las comisiones oficiales.

LA POLITICA EN ESPAÑA

Intervención y Responsabilidad de las Colonias Españolas

TENIA el propósito de no volver a escribir de política para periódicos publicados en América. Graves razones me inclinaban a esta sugestión. Yo no escribo movido por partidarismo político, por estímulo de amistades, por esperanzas de provechos, por servir o adular a cualquier personaje ungido por el favor regio; mi juicio, mi verdad están por encima de todo eso. Yo escribo porque creo servir a mi patria lealmente y gratuitamente, creando un ambiente que contenga los desmanes del gobernante. El patriotismo no puede consistir en España en otra acción. Como no hay una opinión pública consciente, enterada; como no existe la responsabilidad parlamentaria; como no hay en Madrid una prensa desligada de las conveniencias de las banderías políticas o de los prejuicios de las empresas editoras; como el campo de la política y el juego de los partidos queda reducido a una docena de personajes madrileños y a una veintena de caciques provincianos, el gobernante de mas recta intención se vé impelido por la turba de secuaces a la arbitrariedad, a la prodigalidad, a la ilegalidad, al favor sin medida, a la injusticia sin recato. Nada halaga tanto al encumbrado como imaginarse que sus manos son omnipotentes. Este no es un mal español, sino humano. Se produce donde quiera una apariencia de organización democrática encubre una realidad de poder absoluto.

En tal régimen el deber de un escritor independiente, no ligado al Estado ni a la política por ningún cargo, por ningún sueldo, por ninguna esperanza ni ningún deseo de medro personal, es oponer su juicio sereno a esta desnaturalización del poder público. Mas para que esta labor abnegada sea útil a la patria, ha de haber el mismo deseo en el lector de cooperar con su aquiescencia y su decisión a formar este ambiente, que es la única sanción, la única limitación, la única contención que puede poner la desvalida España a sus gobiernos. Y la realidad es, —yo la he comprobado reiteradamente en mis colaboraciones en la Habana, Buenos Aires y Valparaíso— que el español que vive fuera de España no quiere que se le diga la verdad; no quiere conocer una verdad, que contraríe su prejuicio; prefiere que se le adule, engañándole, a que se le sirva rectamente el examen desapasionado de los sucesos tal como los preparan los dirigentes de la nación y tal como la realidad los impone en nuestra nuestra vida. De aquí mi decisión de no escribir de política en los periódicos americanos.

Una amable indicación del Director del DIARIO DE LA MARINA me inclina a volver al cumplimiento de mi deber, tanto mas cuanto que la lección pasada ha producido en los españoles expatriados el estupor que engendra todo desengaño, y cuanto que se pretende con nuevas mixtificaciones algareras y vocingleras hacer creer que ahora sí que ha llegado para España la hora feliz en que se le curen taumatúrgicamente todos los males contraídos en siglo y medio de poder personal.

Las colonias españolas que desde América intervienen en nuestra política, constituyendo núcleos de opinión mucho mas vigorosos, mucho mas cívicos que los que existen en la Península, no advierten, a mi parecer, toda la trascendencia de su acción y toda la responsabilidad que contraen. Mal informadas constantemente, crédulas de todo relato que se les hace, no solo forman juicios equivocados sino que quieren imponerlos a la opinión peninsular con sus cables, sus comunicaciones postales, sus acuerdos colectivos y sus emisarios.

Durante seis años, la pasión obcecada del Dictador que acaba de morir, estuvo acusando implacablemente al régimen que llamaba viejo y creía haber derrocado, a la vez que impedía con la censura y con la prohibición de todo comicio o mítin, que se formulara el menor examen, el menor juicio de su administración. Ahora, la necesidad de cargar sobre el Dictador todas las responsabilidades del mayor desastre administrativo de que tendría memoria España, inclino a los gobernantes actuales a acusar implacablemente también, y en notas oficiosas también, y también con amparo de censura periodística, al régimen que el pobre general Primo de Rivera llamaba "nuevo". Cada nota oficiosa que se publica, procedente del Ministerio de Hacienda es una afirmación rotunda, una declaración precisa de que en las notas del régimen anterior se engañaba al país; se le engañaba conscientemente, deliberadamente, con datos falsos, con estadísticas contrahechas. Y Esto se publica con carácter oficial; se reproduce en los diarios y en las revistas financieras de Francia y de Inglaterra y de los Estados Unidos; se cuenta a todos los andariegos periodistas extranjeros que llegan aqui en demanda de interviús y contratos de publicidad a cambio de benevolenci.as.

Aquellos españoles emigrados que se acogían a la simplista teoría que cabe en el estrecho cuenco del refrán: "la ropa sucia debe lavarse en casa", no advierten que no existe ya la intimidad de la vida interior en las naciones, que no pueden recatar sus problemas y sus errores y sus luchas a la vista curiosa de las demás. No advertían, además, que aquel "viejo régimen" que Primo de Rivera lapidaba en sus notas, acusándolo de haber ocasionado todos los males que padecía la nación, era España con su rey y su organización burocrática y su pueblo, así como la Dictadura, con el mismo rey y la misma burocracia y el mismo pueblo consentidor, ha sido España también. Y las colonias nuestras en América seguían el mismo ritmo de las acusaciones gubernamentales, mientras que pedían a los periodistas situados fuera de este juego de pasiones, servidores desinteresados de la patria, que no interrumpieran el coro de alabanzas y alentamientos con que se impelía al Dictador. Frecuentemente en las notas oficiosas con que se pretendía mantener la alucinación del pueblo, se invocaba el testimonio de las colonias españolas en América, y se reproducían los telegramas que asociaciones de españoles, creyendo servir a la Patria, enviaban al gobierno. Y he aquí que ahora otro gobierno, igualmente constituído en la misma fuente de derecho que el anterior, dice a estos españoles: "Se os engañaba en aquellas notas oficiosas". Se va a proceder a la restauración del desastre pasado. Esta restauración consiste, de momento, en volver a entregar la administración provincial y local a las bandas que se llamaban en el "viejo régimen"; conservadores, liberales y republicanos. Mas adelante, se constituirá un Parlamento donde retornarán todos los políticos del parlamento que quiso exigir responsabilidad al propio general Berenguer. Apenas habrá en ese parlamento, otra figura desplazada que la del obcecado señor Sánchez Guerra...

Y yo pregunto: ¿puedo volver a hablar de política a los españoles de América, que presencian atónitos y confusos esta resurrección del pasado?

D I O N I S I O P E R E Z

SE HA DECLARADO REPUBLICANO EL SR. MIGUEL MAURA

Fué suspendida la sesión de la Academia de Jurisprudencia

PRADERA, MONARQUICO

Se discutía ayer la memoria "La Constitución que necesita España"

MADRID, Abril 9. (AP.)—En medio de grandes protestas el Presidente de la Academia de Jurisprudencia se vió obligado esta noche a suspender la sesión en que se discutía la memoria titulada «La Constitución que Necesita España».

En ella el señor Miguel Maura Gamazo, su autor, se declaró republicano-federal, diciendo que no se puede separar la monarquía del Rey. Comparó la Constitución de 1876 con un carro de dos ruedas, una de las cuales eran los políticos que en 1923 fueron arrojados a la basura por el golpe de Estado del General Primo de Rivera, y la otra es el actual Gobierno del General Berenguer. La monarquía sólo puede volver a la vieja política, o a restablecer la dictadura, dijo:

Don Victor Pradera habló después, declarándose monárquico acendrado e incondicional de Alfonso XII. Esta declaración suscitó grandes protestas. Calmadas un tanto, el señor Pradera cantó las grandezas de la monarquía y recuerda la excelsitud de los Reyes Católicos, causando con esto que se reprodujeran las protestas: Incomodado por los gritos, el orador se encaró con la concurrencia y dijo en voz muy fuerte, increpando a sus interruptores:

—El hecho de que no se me deje hablar demuestra el bajo nivel de cultura de los que me interrumpen...

Estas palabras motivaron otro alboroto, tan mayúsculo, que el señor Ossorio y Gallardo, que presidía, tuvo que suspender la sesión.

LOS OBREROS DE TRANSPORTE DE SEVILLA EN HUELGA DURANTE SEMANA SANTA

SEVILLA, Abril 9. (AP.)—En un mitin celebrado por los obreros del ramo de transportes de los muelles, se acordó declarar la huelga general del ramo el lunes 14 de abril. Esta resolución afectará las procesiones de la Semana Santa, ya que los trabajadores se negarán a conducir los Pasos, y aunque siempre podrán ser sustituídos, se teme que siempre habrá dificultades.

El móvil de la huelga es protestar contra las clases altas. El delegado de la autrodidad se vió en la necesidad de suspender el mitin.

MADRID, abril 8. ST. Se ha celebrado el banquete en honor de Don Gustavo Alvarez, nuevo Director General del Timbre, y hasta ahora jefe de pagos de los ministerios de Fomento, Instrucción Pública y Economía.

El nuevo director del Timbre es un funcionario valioso. Nacido en Puenteares, Pontevedra, estudió en Santiago de Compostela y Oviedo, y fué alcalde de su pueblo natal, diputado provincial coruñes, Gobernador de Orense, por dos veces y delegado de Hacienda en Avila y Badajoz.

AUMENTO DE LA DEUDA PUBLICA

La dictadura la acreció en 4.721 millones de pesetas

MADRID, abril 9 (ST) Para aclarar de manera oficiosa algunas de las afirmaciones hechas en sus últimas notas por el Sr. J. Calvo Sotelo, exMinistro de Hacienda de la dictadura, el subSecretario de la Presidencia, Sr. Benítez de Lugo, que era también subSecretario de Hacienda cuando el golpe de estado del General Primo de Rivera en 1923, ha enviado al diario El Liberal una carta, en la que dice lo siguiente acerca de la deuda pública española:

«Si nuestros datos no nos engañan, la Deuda pública—comprendiendo en este concepto la Deuda del Estado y la del Tesoro—que pesaba sobre España en 1923, al sufrir el golpe de Estado, ascendía, en números redondos, a 15.569 millones de pesetas; y la que ha dejado la Dictadura alcanza a la cifra de 20.290 millones lo cual supone un aumento de Deuda que asciende a 4.721 millones.

Estos datos nuestros tienen por origen las informaciones que nos ha proporcionado la «Gaceta», ya que otras fuentes de conocimiento fueron suprimidas por la Dictadura. Y si estos datos son exactos no son solamente los 2.796 millones de déficit de los presupuestos de la Dictadura, que se han cubierto con Deuda, como el señor ministro señala en su nota, lo que hemos de tener en cuenta para fijar el «debe» que la Dictadura ha dejado, sino que es natural y necesario tomar como cifra de cargo los 4 72· millones en que ha aumentado la Deuda pública, y que se diferencia en 1.925 millones de la que el señor Calvo Sotelo señala, que es, sin duda, lo que se ha destinado a la Caja Ferroviaria, confederaciones hidrográficas y Firmes Especiales».

"EL PROGRESO DE ASTURIAS"

El anuncio de su reaparición muy bien acogido en Avilés

AVILES, Oviedo, abril 9 (ST) Ha causado excelente impresión en esta villa la noticia de que en breve reaparecerá el semanario El Progreso de Asturias, dirigido por Don Julián Orbón, que acaba de regresar de la Habana, donde estuvo algún tiempo.

La publicación del popular semanario avilesino estuvo interrumpida, y a los ruegos insistentes de numerosos asturianos de la provincia y de Cuba se reanudará ahora.

ENTRE PARENTESIS

EL HAREN Y LA COCINA

Por Rafael Suárez Solís

Una encima de otra—¿coincidencia?—han salido publicadas en un periódico, días atrás, estas dos noticias: Primera: "Se abre al público el harén de los sultanes. Desde hace dos años viene preparándose esta apertura del serrallo. Durante cuatro siglos y medio este fué el lugar más celosamente guardado del palacio y aun del imperio otomano". Segunda. "El Soviet prohibe las cocinas en las casas. Estudia el Gobierno un plan para librar a las madres de familia de todos sus deberes domésticos y del cuidado de los hijos, con objeto de que puedan tener igual oportunidad que los hombres en el desarrollo de la industrialización general del país".

Estamos, frente a estas dos noticias, en los extremos de la vida sexual de la mujer. Del pasado social en que sólo era hembra, al futuro en que nada más será ciudadana. Mujer, naturalmente, lo será siempre. Pero eso pertenecerá a lo íntimo y privado de su constitución fisiológica y sentimental.

El pleito de si esa constitución y ese sentimiento bene ir hacia alguno de los extremos sociológicos lo ventila la ciencia. Pero su fallo nunca será absoluto, inapelable. Estambul y Moscú lo demostraron y demuestran con sus intervenciones políticas. Porque es un hecho que la mujer pudo ser hembra solamente como informa la apertura del serrallo, transformado ahora en museo de antigüedades. Siglos y siglos han vivido las mujeres en grandes zonas del mundo político y religioso reducidas a la esclavitud más rigurosa del sexo. Hembra absolutamente, se vió a la mujer con lástima infinita desde otras situaciones más libres de la feminidad. El libro de Pierre Lotti, "Las Desencantadas", todavía de ayer, es la queja más honda y dolorida que han producido la rebeldía y la indignación humanas.

De otro lado, ese estudio del gobierno soviético en busca de soluciones al problema de los deberes domésticos, hemos de considerarlo—sin que me meta a encontrarlo prudente—al margen de una absoluta arbitrariedad del fanatismo político. No hace más, a la postre, que extremar una tendencia social claramente manifestada en todas partes desde hace muchos años, con actividades progresivas en un proceso de evolución. Con mayor o menor hipocresía, todas las mujeres del mundo han ido eludiendo esos deberes domésticos que ciertas ideologías abstractas definen como inalienables para la mujer. Su medio era, fatalmente, el hogar: si no de hecho, de derecho. Y de deber en primer término. Pero la mujer, en una aparente sumisión, se dedicó, con sutileza femenina, a modificar las condiciones del medio inevitable, hasta hacer que la mayor parte de sus deberes domésticos perdieran la costumbre de ser ineludibles. No empleó para ello armas propias. El feminismo, en último caso, es posterior al inicio de la revolución del hogar. Utilizó, por el contrario, armas que el hombre fué poniendo en sus manos. El hombre había industrializado la vida en un afán ilimitado de riquezas. Le dió a la máquina los mayores atributos, aun en aquello que la máquina ha venido a sustituir deberes. Máquinas de barrer, de coser, de fregar, de cocinar. Máquinas de criar hijos, y hasta de no criarlos por inventar la manera de no tenerlos. La máquina como trabajo humano, como ejercicio de deberes, como concepto filosófico y religioso. La industrialización pobló de herramientas el hogar, de actividades automáticas. Actualmente, y consecuencia natural, la arquitectura se aplica a un tipo de casas trabajadoras, casas-máquinas, a donde el hombre acude a "ejecutar" las tareas fatales de comer, de dormir, de estudiar y procrear. Casas en las que la mujer, sojuzgada todavía, "trabaja" su aburrimiento, y de la que se evade, como procura hacerlo el hombre, de todo trabajo. Al mismo tiempo, el hombre ha industrializado la vida exterior. Inventó máquinas de divertimiento, de placer, de frivolidad, de arte. Inventó el cine, el cabaret, la revista, el automóvil, la moda, el sport. Máquinas de hacer sentir la vida, de agitarla, de recorrerla mecánicamente. De tal superproducción industrial nació la necesidad de aumentar los mercados, e incluyó a la mujer, económicamente, en la capacidad adquisitiva. Empezó por hacer más barata la tela comprada en el comercio que la hilada y tejida por la esposa. Mató así la "estampa" simbólica y romántica de la dama sentada ante la rueca, torciendo el lino con los pálidos dedos, mientras el huso, como un péndulo, marcaba la lentitud del tiempo en la espera amorosa.

Estas casas sin cocina que pide el gobierno soviético podrán alarmar a los defensores del hogar clásico. Se pronunciarán contra ellas muchas teorías vigentes. Pero es posible que no encuentre a las mujeres con el delantal terciado dispuestas a defender las "cocinas sagradas". Si acaso, las cocineras a sueldo. Un nuevo conflicto proletario, como ese de las máquinas torcedoras de tabacos. Las casas sin fogones plantean, en las sociedades burguesas, un problema de brazos parados. Pleito en que las señoras, aun siendo mujeres, figurarán como patronos. Pues para ellas, la cocina es un sueldo a pagar y un grave quebradero de cabeza. ¡Tan bien como se encuentran en esas fábricas de comida y baile que se llaman restaurantes!

Dos Cartas Interesantes

Como nota curiosa, reproducimos las cartas cruzadas entre el general Berenguer, jefe del Gobierno español y el doctor Emilio Ayala, condiscípulos ambos en un colegio de Remedios:

Habana, febrero 12, 1930.

Sr. Dámaso Berenguer y Fusté. Madrid.

Distinguido condiscípulo: Esta carta no tiene otro motivo ni otro objeto, que mi complacencia en felicitar por su elevadísimo cargo, al paisano que tuve el gusto de conocer en la infancia, por lo cual espero me dispenses la franqueza.

La última vez que te recuerdo estabas durante unas vacaciones en el salón de estudio del Colegio de mi padre en Remedios, tapando con un alfiler y moticas de algodón los agujeritos que algún travieso había abierto en uno de los pupitres, y al preguntarte yo, de muchacho curioso, por qué lo hacías, me contestaste, que por encargo de Marcelo Caturla, para que los bichitos no se le metieran a echarle a perder los libros que guardara en aquella carpeta.

¡Cuántos años han pasado y cuánta la diferencia entre aquella pueril comisión y los grandes designios que tú ahora representas! Pero quiera Dios que puedas cumplirlos con igual exactitud y el mismo éxito.

En la guerra de Cuba, fuí miembro del Ejército Libertador, en la actualidad soy abogado y he venido desempeñando la Jefatura de una Sección en la Secretaría de la Cámara de Representantes, donde quedo tuyo afectísimo y s. s. y amigo,

Emilio Ayala.

Madrid, 15 de marzo, 1930.

Sr. don Emilio Ayala.

Mi querido amigo, paisano y condiscípulo: He recibido tu muy afectuosa carta del mes pasado, y te quedo sumamente agradecido a las cariñosas frases que me dirigen y buenos deseos que también me expresas, con motivo de haber sido honrado por Su Majestad para desempeñar este cargo.

Tu carta me ha producido verdadera satisfacción, pues me recuerda actos de nuestros años juveniles, que nunca se pueden olvidar. Ya sabes, como siempre, es tuyo buen amigo.

Dámaso Berenguer.

Hay un membrete que dice: El Presidente del Consejo de Ministros.

DEFENSA DE LA LENGUA HISPANA

Hecha por la Asociación de los Maestros de Washington

WASHINGTON, abril 9. (ST) Iniciando una activísima campaña de defensa del castellano, la Asociación de Maestros de Lengua Española ha hecho pública una serie de opiniones de varias personalidades, entre las que figuran Dorothy Canfield, Fannie Hurst Shaw Galsworthy, Masefield, Ellis, Tarkington, Erskine y otros según los cuales la mayoría del público norteamericano tiene una idea absolutamente errónea respecto a la contribución del idioma español a la literatura universal.

El decano de la Universidad de Washington Mr. Henry Grattan Doyle, ha declarado que el alto puesto que se ha concedido merecidamente en todo el mundo a Miguel de Cervantes y a su «Don Quijote», ha sido causa en parte de que los pocos enterados llegaran a forjarse la ridícula idea de que la raza española solamente ha producido un gran escritor y un gran libro.

EL DR. IRAIZOZ

Fué recibido ayer académico el doctor Antonio Iraizoz. Su discurso fué una bella y serena página de crítica filosófica y literaria. Liberalismo, romanticismo y materialismo son según el disertante., los factores que coadyuvaron a la obra cultural de Cuba. Destacó tres altas figuras: Aurelio Mitjans, Manuel de la Cruz y Nicolás Heredia. Estudió el actual movimiento de avance. Un gran triunfo. Le contestó, con grandilocuencia el doctor Néstor Carbonell.

EXCURSION DE ESPAÑA A N. Y.

La anuncia la Trasatlántica Española en el "M. de Comillas"

MADRID, abril 9. (ST) La Compañía Trasatlántica Española anuncia que el próximo junio se efectuará una excursión España-Nueva York, en uno de sus buques más modernos, el «Marqués de Comillas». Los excursionistas, que pertenecerán todos a las clases altas e intelectuales españolas, permanecerán 16 días en la gran ciudad de los escalacielos, haciendo rápidas visitas a Atlantic City, el Niágara etcétera.

El programa del viaje será una sucesión de fiestas, sujetas a una organización previa, en que no se olvidará detalle. Todo lo relacionado con la excursión a Nueva York ha sido puesto en manos del señor Albarrán.

LO QUE CONTIENE DE INTERESANTE LA GACETA

Insertándose el Mensaje Presidencial, del cual tienen conocimiento los lectores por haber dado cuenta del mismo, con motivo de la apertura de la Legislatura Congresional.

—Concediendo título de Procurador para ejercer en el partido judicial de Palma Soriano, a Cipriano Serguera Parra.

—Autorizando la exportación, por el término de tres meses, de las pieles de cocodrilo.

—Convocatoria a subasta para el arriendo de la finca urbana, propiedad del Estado, casa de mampostería y tejas, situada en Lugreño 45, en la ciudad de Camagüey.

—Convocando a subasta, para el arriendo de la finca rústica propiedad del Estado, casa de mampostería y tejas, situada en Lugareño 45, en la ciudad

—Modificando el artículo octavo del Decreto Presidencial número 687, de 6 de Agosto de 1910, que prohibía las fotografías abiertas durante todos los días festivos.

—Acuerdo de la Comisión de Ferrocarriles, ordenando se traslade a todas las Compañías, por medio de Circular-Orden, lo resuelto por la Comisión de Exposivos con fecha 15 de mayo de 1929.

—Dando a conocer la solicitud de inscripción en el Colegio de Abogados de la Habana, de la doctora Celina Manuela Cardoso y González.

—Sentencia de la Audiencia de Camagüey, confirmando la dictada por el Juez de Primera Instancia de Santa Cruz del Sur, sobre disolución del vínculo civil que unía a Juan Martín González Espinosa y Macaria de la Caridad Venero y Silva.

—Sentencia de la Audiencia de Camagüey, concediendo jubilación forzosa a Francisco Fabio de la Caridad Cepeda, con el haber anual de 600 pesos.

—Sentencia del propio Tribunal, confirmando la dictada por el Juez de Primera Instancia de Ciego de Avila, disolviendo el vínculo civil que unía a Joaquín Amado Cebrián Granados y Zoila Aurora Granados Flores.

—Fallo de la Audiencia de Oriente, confirmando el del Juez de Primera Instancia de Santiago de Cuba, disolviendo el vínculo civil que unía a Joaquín Ladreda y Avarez y Magdalena Fusté y Colomé.

GRANDES NUBES DE LANGOSTAS EN MARRUECOS

La región de Alcazarquivir ha sido completamente invadida

EL MARQUES DE MAGAZ

ha tomado posesión de la Capitanía General de Ferrol

EL FERROL, abril 9. (AP) Ha tomado posesión de la Capitanía General de este departamento marítimo el Marqués de Magaz, que fué vicepresidente del Directorio Militar que es formó en España a raíz del golpe militar del general Primo de Rivera en Barcelona en 1923. Después de la toma de posesión del cargo se celebró una recepción a la que concurrieron representaciones de la marina.

INSISTE EN LA LIBERTAD DE LOS REOS DE GARRAF

BARCELONA, abril 9. (AP) El presidente de la Diputación Provincial, señor Maluquer, ha dirigido un telegrama al gobierno del general Berenguer pidiéndole la rápida libertad de los indultados por el atentado regio del túnel de Garraf, los cuales, a pesar de que han transcurrido ocho días desde que fueron indultados, continúan todavía en la cárcel.

PLAGA DE LANGOSTA EN ALCAZARQUIVIR

MADRID, abril 9. (AP) Noticias recibidas en esta capital desde Alcazarquivir, Marruecos español, informan que la región está invadida por grandes nubes de langosta procedentes de Marruecos francés. Se ha comenzado a combatir la plaga con lanzallamas y otras sustancias con el objeto de evitar que puedan dejar crías, lo que constituiría la ruina agrícola de la región.

SON PROCESADOS ORTEGA Y GASSET Y VENANCIO SARRIA

El Juez de Lérida ha dictado el auto de procesamiento y prisión

ABANDONARON LA CIUDAD

Los republicanos piden permiso para celebrar actos públicos

LERIDA, Abril 9. (AP)—El juez instructor ha dictado auto de procesamiento y de prisión contra Eduardo Ortega y Gasset y Venancio Sarriá, este último presidente de la Juventud Republicana de Zaragoza, por motivo de los sucesos ocurridos el domingo, cuando se celebró allí el mitin republicano en que el Sr. Ortega Gasset pronunció un discurso injurioso para la monarquía, causando con ello que se celebrase una manifestación republicana, contrarrestada por otra monárquica.

El juez ha anunciado su providencia, en vista de que los dos procesados abandonaron la jurisdicción de Lérida.

PIDEN PERMISO LOS REPUBLICANOS

MADRID, Abril 9 (AP).—El General Berenguer manifestó hoy haber sido visitado por una comisión organizadora de varios actos republicanos, para pedirle el permiso necesario para celebrarlos. El Presidente del Consejo les informó que debían dirigirse al General Marzo Ministro de la Gobernación, por ser de la competencia de este dichos asuntos

M.E.C.D. 2016