SECCION 1ª

EL DIARIO DE LA MARINA es el periódico más antiguo de Cuba. Fué fundado en el año mil ochocientos treinta y dos. Servicios especiales de España.

DIARIO DE LA MARINA

MIEMBRO de The Associated Press. Esta queda autorizada para usar nuestros servicios y noticias de informacion. Hilo directo con New York.

SECCION 1ª

AÑO XCVII.—NUM. 246 Acogido a la franquicia postal LA HABANA, MIERCOLES, 4 DE SEPTIEMBRE DE 1929.—SAN TAS ROSALIA Y CANDIDA TIEMPO PARA HOY:—Bueno EJEMPLAR.—5 CENTAVOS

El Dirigible "Graf Zeppelin" Llegó a Friedrichshafen a las 8 y 52 de la Mañana de Hoy

Hoy se Reúne el Senado de Los E. U. Para Tratar de Las Tarifas

La Cámara no volverá a reunirse hasta el 23, de 3 en 3 días, hasta que empiece a funcionar la comisión mixta

DEMOCRATAS Y REPUBLICANOS DEL OESTE, UNIDOS

Borah y otros 8 republicanos independientes se reunieron, acordando que la revisión debe limitarse a partidas agrícolas

WASHINGTON, Septiembre 3.—(AP). — Mañana se reunirá el Senado, después de dos meses y medio de receso, con el objeto de discutir los aranceles y dejar terminado el programa de la sesión extraordinaria del Congreso, recomendado por el Presidente Hoover.

La Cámara, que comenzó en el mes de Enero a formular la primera legislación arancelaria en los últimos siete años y que envió el proyecto terminado en Mayo en la Alta Cámara, no volverá a reunirse hasta el 23 de este mes. Entonces irá suspendiéndose cada tres días hasta que el Senado termine la discusión del proyecto y comience a funcionar la comisión mixta encargada de conciliar las diferencias entre los dos cuerpos colegisladores.

En vísperas de la reunión del Senado, los demócratas y los republicanos del Oeste se encuentran unidos tratando de limitar la revisión de los aranceles a los productos agrícolas o, caso de que esto no prosperase, a realizar una vigorosa compaña contra todos los aumentos que se han hecho a los productos manufacturados, intentando reducir en algunos casos los derechos que se pagan actualmente.

Los jefes de ambos grupos confían en que contarán con votos suficientes para modificar el proyecto de la Comisión de Hacienda.

El Senador Smoot, de Utah, ha declarado que está dispuesto para la lucha y a ese efecto está acumulando libros y estadísticas sobre su escaño para combatir a los oposicionistas.

Los senadores Watson de Indiana (republicano) y Robinson, de Arkansas (demócrata) se encuentran fuera de la ciudad, y como son los jefes respectivos de los dos partidos tendrán que hacerse cargo, por el momento, de la dirección de la lucha sus lugartenientes.

Smoot dijo que someterá el proyecto y el informe de la mayoría de la Comisión al Senado al mediodía de mañana, después de la reunión que celebrará el plenario de la conferencia. De acuerdo con el reglamento del Senado, el proyecto debe quedar un día sobre la mesa antes de comenzar el debate, pero algunos senadores creen que se intentará aplazar la sesión hasta el lunes, con el fin de poder estudiar más detenidamente las modificaciones hechas por la Comisión de Hacienda.

El senador Borah, de Idaho, celebró una reunión con otros ocho republicanos independientes donde trataron del proyecto durante una hora, después de la cual dijo que «que habían acordado que la revisión debe limitarse a las partidas agrícolas».

Mañana celebrarán otra reunión los senadores del bloc agrario. Los miembros democráticos de la comisión de Hacienda también celebrarán una conferencia en el despacho del senador George de Georgia, pero no anunciaron planes especiales. El senador Simmons, de North Carolina, dijo que se están reuniendo más datos para apoyar las enmiendas que la mayoría presentará en el curso del debate.

El senador Norris ha declarado que los actuales aranceles, los vigentes, son «demasiado elevados para los artículos manufacturados y que los agricultores no pueden encontrar ningún alivio conque se aumenten más.

«Yo votaría por algunos aumentos de los derechos sobre los productos de la tierra», dijo.

El senador Caraway, demócrata, de Arkansas, se aprovechó de la declaración de Smoot referente a que los aranceles no siempre se reflejan en los precios a los consumidores.

«Entonces.. ¿para qué se aprueban los aranceles?» preguntó Caraway. «Si no ha de ser una barrera contra la importación de artículos extranjeros, con el fin de permitir a los fabricantes norteamericanos que eleven sus precios y vendan sus productos por encima de los precios que rigen en el mercado del mundo?»

WASHINGTON, septiembre 3.—(A. P). —Los productores azucareros norteamericanos tratan de encontrar una fórmula que solucione sus dificultades con Cuba. Los observadores anuncian que ciertos intereses remolacheros, deseosos de asegurar un aumento del arancel vigente para Cuba de $1.76 las cien libras de azúcar, sugerirán un correspondiente aumento del arancel para los azúcares procedentes de las Filipinas.

Por ejemplo, según las condiciones del proyecto arancelario del Senado, los derechos sobre el azúcar cubano serían de $2.00 las cien libras, con un aumento de 24 centavos sobre el arancel actual: este aumento de 24 centavos constituiría el arancel correspondiente a cada cien libras de azúcar filipino que se importase en los Estados Unidos.

De esta manera, dicen, Cuba se protegería en cierto modo contra las importaciones filipinas, mientras los productores del país obtendrían cierta protección contra los azúcares cubanos y filipinos.

UN TIFON EN LA ISLA DE LUZON

Un buque se fué a pique y desaparecieron 28 pasajeros

PROVINCIAS AFECTADAS

Es todas ellas y también en Manila causó mucho daño

MANILA, Islas Filipinas Septiembre 3. AP. Un tifón que ha azotado a las islas Luzón durante tres días, ha hundido ayer al vapor «Mayón» con grandes pérdidas de vidas.

Un despacho recibido por el Ferrocarril de Manila propietario del "Mayon", dice que el buque se fué a pique frente a Pasacao, en el Golfo de Ragay, y que desaparecieron veintiocho pasajeros, salvándose nueve, ignorándose lo que haya ocurrido a los primeros.

El tifón primeramente se desencadenó sobre las provincias más meridionales de Luzon el domingo y lunes, causando mucho daño en varios distritos que se estaban reponiendo de los efectos de las tormentas desvastadoras del pasado noviembre.

Saliendo al mar, el tifón descendió sobre Manila, derribando a su paso gran número de cabañas de los nativos arrancando árboles de raíz y rompiendo el tendido del tranvía eléctrico, cuyo servicio quedó paralizado. Las secciones más bajas de la ciudad se inundaron por causa de los torrenciales aguaceros. Desde Manila la tormenta siguió a las montañas.

Las provincias que mayores pérdidas han sufrido fueron las de Tayabas, Bulacan y Pampanga.

SUMARIO

	Pág.
A.—Ayuntamiento	15
—Automóviles Circulados	26
C.—Casos y Cosas	2
—Casas de Salud (Enfermos)	4
—Cine (por J. J. V.)	10
—Cárcel y Vivac	13
—Correccionales	13
—Correo Aéreo	15
CH.—Choferes (Noticias)	26
D.—De Día en Día	2
—Defunciones	3
EDITORIAL	16
—Estado	13
—Emergencias y C. de Socorro	13
G.—Gaceta	26
—Gobernación	5
H.—Habaneras 5, 7, 9 y	11
—Hacienda	3
I.—Instrucción Pública	15
—Instituto (Examinandos)	26
J.—Judicial (Policía)	13
—Juzgados de Instrucción	13
—Junta Central	5
M.—Mataderos	2
—Misceláneas	4
—Mercantil 20 y	22
—Movimiento Marítimo	26
O.—Obras Públicas	14
P.—Palacio	2
—Para Ellos y Para Ellas	6
—Provincias (Inf. Telegráfica)	15
—Pasaportes y Ciudadanías	2
R.—Religiosa (Información)	6
—Radio y Electricidad	10
—Reclamados	21
S.—Sociedades Españolas	4
T.—Teatro (Cartel del Día)	8
—Tribunales	13
—Terminal	14
V.—Vida Civil	13

EL GRAF ZEPPELIN Y LA GEOGRAFIA

NUEVA YORK, Sept. 3. (AP). — La agencia Tass informa desde Khabarovks, en la Siberia, que el dirigible Conde Zeppelin obtuvo nuevos conocimientos geográficos en su viaje por esa región de Asia, hace dos semanas. Los observadores que iban en la barquilla del dirigible encontraron que la cordillera de Stanovoy, cuyas montañas aparecen en las cartas con 3,600 pies de altura, tienen en realidad más de seis mil pies.

BERLIN, Sept. 3 (AP). — Hoy regresó a esta capital el Presidente Hindenburg, para asistir a los funerales de su hermana, la señorita Von Beckendorff und Hindenburg, que falleció el lunes, después de una operación.

Con la llegada a Friedrichshafen, en horas de esta mañana, del dirigible Conde Zeppelin, tras de haber dado la vuelta al mundo sin el menor tropiezo y cruzar por tres veces los mayores océanos con perfecta seguridad, se destaca con más fuerza la figura del Dr. Hugo Eckener, su comandante en todas las jornadas, menos en la terminada hoy. El Dr. Eckener es el más ilustre aeronauta contemporáneo, y la espléndida demostración del Zeppelin ha sido su consagración.

Todo Iluminado Pasó el Zeppelín Sobre Burdeos Ayer a Media Noche

Como en esa hora, 12.45, se hallaba sólo a 500 millas de Friedrichshafen, esperábase que pudiese llegar en 8 horas

OCHO MIL AUTOMOVILES ESPERANDO AL DIRIGIBLE

Todos los edificios públicos de Berlin tienen izadas sus banderas, las bandas tocan y el pueblo espera muy contento

NEW YORK, Septiembre 4. — (AP) — El Graf Zeppelin ha sido avistado desde Friedriechhafen, a las 8 y 27 de la mañana (hora alemana), entre 3 y media y 4 de la madrugada (hora de New York), una hora menos en la Habana.

El amarre se efectuó a las 8 y 52.

BURDEOS, Francia, Septiembre 4. (AP.)—El dirigible "Graf Zeppelín" pasó hoy por esta ciudad a las 12:45 de la madrugada (las 6:45 de la noche del martes en la Habana) luciendo brillantemente iluminadas las cabinas. Hizo su vuelo sobre Burdeos a 1,200 pies de altura y, al parecer, todo marchaba bien a bordo. El dirigible lleva rumbo al nordeste en dirección a Lyon o Dijon.

Cuando pasó por ésta, el zeppelín se encontraba a solo 500 millas de su base en Friedrichshafen y si conserva la velocidad media que está desarrollando, llegará a la ciudad alemana en unas ocho horas.

Aparentemente el "Graf Zeppelín" dejó la costa norte española en algún punto del Golfo de Vizcaya, próximo a Santander, siendo esta la primera ciudad francesa que lo ha avistado.

PARIS, Septiembre 3. (AP.)—De regreso a su base en Friedrichshafen, después de haber repetido la hazaña del español Juan Sebastián Elcano de dar la vuelta al mundo, el dirigible "Graf Zeppelín" entró en el último período de su vuelo.

FRIEDRICHSHAFEN, Alemania Septiembre 3. (AP.)—Las autoridades federadas, estatales y municipales dieron hoy los últimos toques al programa de festejos que preparan en honor de los tripulantes y pasajeros del "Graf Zeppelín" con motivo de la grandiosa hazaña que acaba de realizar.

El burgomaestre Scvitzien estuvo más que atareado durante el día de hoy, celebrando conferencias en el edificio del Ayuntamiento, situado junto a una plaza en la que aparece una fuente simbólica con un muchacho que tiene en sus manos un zeppelín de juguete.

Las salvas de los cañones anunciará la proximidad del dirigible, que se espera a las ocho de la mañana, y las campanas de las iglesias comenzarán a repicar, saludando a la portentosa nave, reina de los aires. Después que descienda el dirigible, los funcionarios del Gobierno federal y las representaciones de los Gobiernos extranjeros, junto con los funcionarios de Wurtemburgo y de los talleres de Friedrichshafen felicitarán a los tripulantes del zeppelín. A continuación, oficiales del dirigible y pasajeros e invitados organizarán una manifestación por las calles de la ciudad, en automóviles que han sido facilitados al efecto, por el Club de turismo alemán, los cuales en número de 8,000 han venido a Friedrichshafen de todas partes de Alemania.

Esto dará a los visitantes, que se calculan en unos 50,000 la oportunidad de ver a los heroes del zeppelín todo lo cerca que quieran, ya que solamente se admitirán a muy contadas personas en el aerodromo.

Como sorpresa especial espera a los oficiales y tripulantes del "Graf Zeppelín" una invitación de la Hamburguesa-Americana para ir a Hamburgo a expensas de la compañía.

Entre las primeras personas que han llegado a esta ciudad se encuentra el Embajador de los Estados Unidos Jacob Gould Shurman, y se ha reservado ya alojamiento para el Embajador Nagaoka del Japón. David Lloyd George y otros. Al ex-primer ministro británico cuando llamó por teléfono para pedir acomodo se le contestó que no quedaba una sola habitación disponible.

En Berlín con el fin de celebrar el regreso del zeppelín, los gobiernos republicano y pusiano han ordenado que todos los edificios públicos izen sus banderas el miércoles.

El ministro de Transports Steggerwald y el director de Aviación Brandenburg han salido en aeroplano con el fin de llegar a Friedrichshafen a tiempo de presenciar la llegada del dirigible.

SANTANDER, Septiembre 3. (AP.) —El dirigible Conde Zeppelín cruzó sobre Santander muy iluminado, haciendo rumbo primero hacia la bahía y después hacia el palacio de la Magdalena donde veranean los Reyes. En aquel momento se encontraban el paseo de Pereda y las dos playas del Sardinero llenos de público, que aclamó el dirigible. Los barcos que estaban en puerto enfocaron sobre el Zeppelín sus reflectores. La enorme nave aérea estuvo sobre la ciudad unos minutos, y después puso proa al mar.

LIMOGES, Francia, sept. 4 (miércoles) (AP).—El dirigible Conde Zeppelin voló sobre esta ciudad a las 2 y 26 de la madrugada (7 y 26 de la noche del martes en la Habana). Limoges está a 110 millas de Burdeos.

VIGO, sept. 3. (AP).—Se ha confirmado que a las cuatro y media de la tarde el dirigible Conde Zeppelín avistó las costas españolas a la altura de Corrobedo, cambiando en dirección al Norte, con rumbo a Finisterre.

SANTANDER, sept. 3 (AP).—Dos barcos de los que hacen la travesía entre los puertos de Gijón y Santander comunican haber visto el dirigible Conde Zeppelín cerca de la costa española. La estación de radio de aquí ha pretendido obtener comunicación con el dirigible, pero este no contesta, creyendose que solamente atiende a su servicio.

Septiembre 4 (miércoles) — (AP) —A las 6 y 13 de la mañana, hora del centro de Europa, el Conde Zeppelin está volando sobre Basilea, Suiza, a corta distancia del lago Constanza. Inmediatamente se han hecho en esta base las salvas de cañón que anuncian al pueblo que el dirigible llegará dentro de una hora, tiempo en que la nave cubre la distancia de Basilea a Friedrichshafen.

Noticias directas informan que a las 5 y 20 el dirigible pasó sobre Dijon, Francia, ciudad a 210 millas de aquí.

MUSSOLINI DA UN BUEN EJEMPLO

Su quinto hijo, una niña, ha nacido ayer con felicidad

TIENE NOMBRE CRISTIANO

No quiere regalos, sino que se socorra a los niños pobres

ROMA, septiembre 3, (A. P.).—Mientras todos los periódicos romanos destacaban en sus ediciones de hoy la noticia de que el Primer Ministro Mussolini había tenido su quinto hijo, la segunda niña habida en su matrimonio, el jefe del Gobierno italiano trabajaba como todos los días, en su despacho del palacio Chigi.

Los editoriales, aunque sin intenciones de inmiscuirse en la vida privada del Primer Ministro, llaman la atención hacia el hecho de que éste, que tanto ha luchado porque los italianos tengan el mayor número posible de hijos, predica con el ejemplo, no limitándose a teorizar.

Algunos diarios observan también que es muy satisfactorio que a la nueva hijita de Mussolini se le haya dado los nombres de Ana María, muy comunes en el pueblo cristiano de Italia, en vez de imponérsele nombres exóticos. Se ha anunciado también que Mussolini no quiere que se le haga regalos costosos destinados a su niña, y que prefiere que todo donativo de importancia sea dedicado a los niños pobres de Italia.

Las Temperaturas en Varias Ciudades

NUEVA YORK, sept. 3 (A. P.)—Las temperaturas máximas en las principales ciudades del mundo, fueron hoy las siguientes:

	Fahrenheit	Centígrados
Was'ton.	90	32.2
N. York.	94	34.4
Londres.	68	20
París.	95	35
Niza.	84	28.8
Berlín.	78	25.5
Roma.	90	32.2

TEMPERATURAS LOCALES

Durante las últimas 24 horas se han registrado en la Habana las siguientes temperaturas en centígrados:

Máxima: 33-5.
Mínima: 24-2.
Media: 28-8.

PERDIDO UN AVION CON PASAJEROS

Había salido de Los Angeles para el Este y halló temporal

ALBUQUERQUE, Estado de Nuevo México septiembre 3 (AP).— Un aeroplano de transporte trans-continental que salió esta mañana de Los Angeles en dirección al Este, ha desaparecido con sus cinco pasajeros y tripulantes. Todo el Norte de Arizona, en la ruta del aparato, es teatro de terrible tormenta de viento, lluvia y rayos. No se ha vuelto a tener noticias

BODA DEL HIJO DE MR. COOLIDGE

Tendrá lugar el 23 del actual en la iglesia de Plainville

HARTFORD, Estado de Connecticut, septiembre 3 (A. P.) — Esta noche se anunció oficialmente que la boda de Miss Florence Trumbull, hija del gobernador, y de John Coolidge, hijo del que fué Presidente de los Estados Unidos, se celebrará el lunes 23 de septiembre, en la Iglesia Congregacional de Plainville.

TERRIBLE CALOR EN NUEVA YORK

Al mediodía de ayer fué el momento más caluroso del año

NUEVA YORK, septiembre 3, AP —El de hoy fué otro día de intenso calor en Nueva York y en todo el Este de los Estados Unidos. Al mediodía el termómetro llegó a los 94.2 grados Fahrenheit, significando esto la jornada más calurosa del verano. Hace tres días que el mercurio llega en el distrito neoyorkino a los 90 grados o más.

En otras ciudades el calor fué igualmente sofocante. En Boston llegó a los 97 grados Fah., seis menos que la temperatura más alta que se ha registrado; en Portland el mercurio llegó a 95 grados, y en Providence a 94.

EL FALLECIMIENTO DE UN VETERANO NORTEAMERICANO

WASHINGTON, Septiembre 3. (A. P.)—A los 89 años falleció el último superviviente norte-americano de la guerra entre México y los Estados Unidos Owen Thomas Edgar.

Inglaterra Dice Que no Conspira en Contra de Los Estados Unidos

EL CENSO DE LA CIUDAD VATICANA

Son 523 los ciudadanos que tiene el Estado Pontificio

CIUDAD VATICANA, Septiembre 3. (AP.)—El Gobernador del Estado vaticano, Signor Serafine, ha anunciado hoy que este tiene 523 ciudadanos según el censo que se acaba de efectuar. En ese total están incluidos los cardenales.

Una lista de los ciudadanos pontificios fué entregada al Papa Pío y otra al Primer Ministro Mussolini.

CHICAGO, septiembre 3 (A. P.) — Hoy falleció, a los sesenta y siete años de edad, William Edever, alcalde de Chicago desde 1922 a 1926. Hacía tiempo que Mr. Edever estaba seriamente enfermo del estómago.

EN LIBERTAD EL HIJO DE HEFLIN

Lo prendieron por embriaguez y violar la ley prohibicionista

PHOENIX CITY, Estado de Alabama, septiembre 3 (A. P.) — Hoy se concedió la libertad bajo fianza al joven J. Tom Heflin, hijo del senador por Alabama, que siempre se ha distinguido por sus ataques a los católicos y a los extranjeros, y sus afinidades con el Ku Klux Klan. El joven Heflin pasó la noche del lunes en la cárcel, por embriaguez, acusándosele también de violar la ley prohibicionista. Los agentes federales hallaron tres botellas de licor en su automóvil.

MARIA ABBA SE DIRIGE A AMERICA

Viene como primera actriz de una compañía italiana

MILAN, Italia, septiembre 3, (AP.) —El próximo marzo saldrá en dirección al Nuevo Mundo, para una excursión por las tres Américas, una compañía dramática italiana, dirigida por María Abba, primera actriz. En los Estados Unidos la compañía dará las primicias de varias obras de Pirandello.

IDENTIFICACION DE UN CADAVER

Se duda que el hallado en Portugal sea del de Suiza

LISBOA, Portugal, sept. 3 (A. P.) —Apenas se tenían esperanzas hoy por la noche de identificar el cadáver lanzado por el mar a la playa de Ericeira, y enterrado como si fuera uno de los aviadores suizos que se lanzaron a un vuelo trasatlántico hace dos semanas.

Antonio Faria, director de la estación de Radio y compañero de los dos jóvenes aviadores mientras estos permanecieron aquí, en agosto, no pudo identificar el cadáver, por el estado en que se encuentra. Se duda que el cuerpo sea de uno de los suizos, debido a que vestía ropas de una sastrería portuguesa. Un indicio sospechoso, sin embargo, es el de que el cadáver tuviese colocados los espejuelos de aviación. Ningún aviador portugués ha desaparecido en los últimos meses.

Es posible que se llame a algunos amigos de Oscar Kaeser y Kurt Laescher, los dos aviadores, para que digan si el cadáver es de uno de ellos.

BUDAPESTH, Hungría, septiembre 3. AP.—El Archiduque Alberto, pretendiente al trono de Hungría, está en un sanatorio del lago Constanza padeciendo de gota y de tos sibilina. Su madre, la archiduquesa Isabel ha sido llamada por telégrafo.

El anuncio de que ambos países llegaron a un acuerdo sobre 17 de los puntos en disputa, causa satisfacción en la Liga

LONDRES SOLO TRATA DE IR DE ACUERDO CON EE. UU.

No quiero que nuestro imperio muera—dijo MacDonald—ni que se convierta en una amenaza para las demás naciones

GINEBRA, septiembre 3. (AP) El primer ministro inglés Ramsay MacDonald dijo hoy a la Asamblea de la Liga de las Naciones que ha llegado a un acuerdo con los Estados Unidos acerca de diez y siete de los veinte puntos en disputa, relacionados con el desarme.

Sus auditores aplaudieron vigorosamente.

Con gran vehemencia, Mr. MacDonald declaró que el Gobierno de la Gran Bretaña no trata en absoluto de construir una escuadra contra los Estados Unidos.

Insistió el jefe del Gobierno británico en que el único propósito que guía al Gobierno de Londres es ponerse de acuerdo con los Estados Unidos como medida preliminar para convocar después a una conferencia de las demás potencias navales.

MacDonald dijo que no quería aventurarse a hacer una promesa, pero que espera que un anuncio sobre los resultados definitivos del propuesto convenio naval pudiera hacerse antes de que termine la presente Asamblea.

Otro punto de su discurso fué el referente a los grandes riesgos de la guerra, añadiendo que las negociaciones anglo-norteamericanas no significan en manera alguna una conspiración contra las demás naciones.

El esperado discurso del Jefe del Gobierno británico colmó las esperanzas de los delegados. No solamente hizo las declaraciones más terminantes acerca de la situación naval que se han expuesto hasta ahora, sino que trató a grandes trazos de otras cuestiones internacionales de gran importancia, como la relación entre el Pacto Kellogg-Briand contra la guerar y el convenio de la Liga de las Naciones, y el conflicto en el territorio de mandato de la Palestina.

Dijo a la Asamblea que la Gran Bretaña ha contraído una responsabilidad internacional y no una responsabilidad nacional al aceptar el mandato en Palestina. Su llamamiento a hebreos y musulmanes para que mantengan el orden provocó aplausos de las galerías, que estaban atestadas de público.

Las declaraciones del primer ministro referente a que no acertaba a ver ningún síntoma de conflicto racial en Palestina, sino que más bien cree que los desórdenes que se han registrado en el territorio del mandato ha sido obra de gentes reñidas con la ley, no mereció la aprobación de los funcionarios de la Liga que siguen de cerca los acontecimientos, por más que algunos hebreos asintieron a las manifestaciones del Jefe del Gobierno inglés. La Asamblea quedó complacida, sin embargo, con la promesa que hizo Ramsay MacDonald de abrir una investigación para depurar las responsabilidad y aplicar los remedios necesarios.

Otra declaración de Mr. MacDonald fué la expresión de su creencia de que el Pacto Kellogg-Briand puede en alguna forma vigorizar el convenio de la Liga de Naciones en sus propósitos de desterrar la guerra. Está convencido, según dijo, de que ciertas cláusulas y ciertas ideas que se hallaban en la mente de los hombres cuando se redactó el convenio han dejado de tener actualidad.

Se refirió especialmente a los artículos XII y XV del convenio como cláusulas que pueden examinarse a fin de poner el documento en armonía con las cosas que han sucedido más recientemente. Esta intersección del Pacto con el convenio despertó el interés de los delegados a la Asamblea, creyéndose que se intentará algo con el fin de cerrar las últimas brechas que hacen posible la guerra entre las naciones.

El primer ministro MacDonald se refirió también en su discurso a la conferencia de La Haya recientemente celebrada y rindió un tributo al primer ministro Jaspar, de Bélgica. Dijo que las naciones que se hallaban distanciadas en La Haya encontraron la fórmula para seguir trabajando armónicamente.

Una ovación cerrada acogió el anuncio hecho por MacDonald de que Inglaterra firmará la cláusula de los Estatutos de la Corte Mundial de Justicia que hace obligatorio el arbitraje en todas las disputas de índole jurídica que surjan entre los signatarios. Mac Donald dijo también que cree que todos los miembros del Imperio Británico se adherirán igualmente a esa cláusula.

El Primer Ministro inglés fué más lejos aún, al pedir que la Décima Asamblea de la Liga sea conocida como la Asamblea para imponer el arbitraje como consolidador de la paz, apelando de modo dramático a todos los pueblos y todas las naciones para que acepten el riesgo de paz en vez del riesgo de guerra, ya que quien busca la paz al fin la consigue.

—No olvidemos el versículo bíblico que dice que el que a hierro mata, a hierro muere. No quiero que mi país perezca y tampoco quiero que deje de existir como una comunidad que se respeta a sí misma y que sabe cooperar. No quiero que nuestro Imperio muera, ni quiero que se convierta en una amenaza. Queremos vivir por la ilustración, y el mayor de ellas es nuestro deseo de reducir los armamentos y hacer que la conciliación tome el lugar de las amenazas.

Muchos delegados abandonaron sus bancos para apretar la mano del primer ministro MacDonald cuando descendió de la tribuna. El primer ministro Aristides Briand, de Francia, no pudo seguir todo el discurso en inglés, pero cuando se le hizo una traducción, también abandonó su asiento y felicitó calurosamente a MacDonald.

El Japón hizo constar esta noche que en su país no había causado temores de ningún género las conversaciones anglo-norteamericanas. El Embajador Adachi dijo a la Asamblea que el Japón está satisfecho de que se realicen tales negociaciones, confiando en que servirán para precipitar la solución del desarme.

José G. Antuña, delegado del Uruguay, en un discurso que pronunció esta noche, dijo que la intervención de la Liga el pasado diciembre en la disputa territorial entre Bolivia y Paraguay merecía considerarse como una demostración definitiva de que los países de la América española forman parte integral de la Liga.

Aunque estos países han participado en los trabajos de la Sociedad de las Naciones, parecía hasta ahora que se encontraban fuera de su esfera de acción. La iniciativa tomada por el Consejo, a juicio del señor Antuña, fué un paso importante en las relaciones de los países americanos y la Liga y constituye uno de los principales acontecimientos del año pasado.

El delegado del Uruguay afirmó que debe establecerse un lazo efectivo entre las organizaciones pacifistas de los dos continentes, la Liga de Naciones y la Unión Pan-Americana.

TELEFONO A TRECE MIL MILLAS

El servicio radiotelefónico entre Inglaterra y Australia

LONDRES, Septiembre 3. (AP.)—Al inaugurarse el nuevo servicio radio-telefónico entre Inglaterra y Australia, el Ministro de los Dominios, Lord Passfield, sostuvo una conversación con el Primer Ministro australiano, Mr. Bruce. La voz de ambas fué escuchada perfectamente a 13 mil millas de distancia.

BUDAPESTH, Hungría, septiembre 3. AP.—Hoy se suicidó, según dicen, el famoso actor húngaro Almansy, miembro de la Compañía del Teatro Nacional. Dificultades económicas causaron su resolución.

VOTO DE GRACIAS A LOS DELEGADOS

Por su labor en los convenios del plan Young de reparaciones

BERLIN, septiembre 3. (A. P.) — El Gabinete alemán dió hoy un voto de gracias a la delegación de Alemania en La Haya, por su labor en los convenios del Plan Young, para las reparaciones, la evacuación de la Rinlandia y el arreglo de otras cuestiones semejantes.

El Ministro de Estado, Stresseman, quien después de la reunión salió hacia Ginebra, presidió el Consejo de Ministros.

LOS RESTOS DEL AVION DE WOODS

Fueron hallados ayer a diez millas de Piute Springs, Cal.

NEDDLES, Estado de California, septiembre 3 (A. P.) — El piloto H. Gatty, enviado en un aeroplano al desierto por la Lockheed Aircraft Corporation, encontró esta noche los restos del monoplano del comandante John Woods, a diez millas de Piute Springs. Gatty no vió huellas de Woods, quien desapareció en el vuelo de Los Angeles a Cleveland, sin escalas, que estaba realizando.

REBELDIA EN UN BARCO TANQUE

Mientras el barco estaba incendiado a 300 M. de Mobila

MOBILA, Estado de Alabama, septiembre 3, (AP).— Al llegar hoy a este puerto el vapor tanque petrolero, de bandera norte-americana, «Paulsboro», sus tripulantes contaron el amotinamiento frustrado que hubo en el barco la noche del 27 de agosto, cuando el vapor estaba incendiado a 300 millas al sudeste de Mobila.

Dos grupos de marineros tomaron los botes para abandonar el buque, creyendo que las llamas darían pronto fin de la embarcación, pero el capitán John Pearson se les impuso revólver en mano, prohibiéndoles el abandono. Mientras el capitán iba a la banda opuesta para supervisar los trabajos de extinción del fuego, un bote con trece hombres fué arriado, separándose del vapor. Los demás marineros, ante la actitud enérgica de Pearson desistieron.

INCENDIO EN UNA GRAN REFINERIA DE ESTAÑO

MOSCOU, Rusia, Septiembre 3. (A P.)—Esta noche se anunció que el incendio que destruyó la refinería de las minas de estaño de Kazakstan, fué debido al sabotage. Las pérdidas ascienden a un millón de pesos.

El Rotograbado del Jueves

Constituye la última palabra en actualidad gráfica. La sola lectura de la relación del copioso y magnífico material que contiene es prueba de ésta aseveración. Si ello es posible, cada edición de «rotogravure» supera a la anterior.

En la de mañana ofrecemos:

—Amplia información sobre el conflicto religioso entre hebreos y Musulmanes en Palestina.

—Fotografías de bellos paisajes y los principales edificios de la progresista República del Ecuador. (completan las páginas dos y tres a toda su extensión.)

—La construcción moderna que actualmente se realiza en la Feria de Leipizig con una magnífica vista general de la misma.

—En la página del cine, los fotos más recientes de Hollywood. Entre ellas, una producción que actualmente filma el actor cubano Antonio Perdices.

—Guanabo: la playa de plata. Fotos pletóricas de atractivos decoran una de las páginas.

—«Graf Zeppelín». El gigantesco dirigible que majestuosamente cruza el Atlántico, una de las fotografías más hermosas que hemos visto.

M.E.C.D. 2016

EL PIANO
GIRALT
UNICO CONSTRUIDO DE CEDRO Y CAOBA

A PLAZOS
DESDE
$15 00 DE CONTADO
$15 00 MENSUALES

El GIRALT es el elegido por la mayoría de los Profesores y Academias de Cuba por su evidente superioridad sobre todos los pianos que se venden a precios similares—y ningún otro proporciona la garantía extraordinaria de duración y resistencia que ofrecen las maderas en él empleadas.

GIRALT
O'Reilly No. 61
Teléfono A-8467

MATANCERAS Por Manolo Jarquin

LOS DUELOS DEL DIA

Tres de que dar cuenta.

El primero, el fallecimiento de la señora Vda de Bolaños, Paulina Caisó, a quien sorprendió la Parca cuando disfrutaba de una grata temporada en la residencia del Central Hershey, de su hijo Miguel.

Dama de altas virtudes la finada.

Mujer de raras energías, que prestó a la revolución servicios valiosísimos, en cooperación entusiasta con su esposo el General Bolaños.

Traído fué su cadáver a Matanzas para que recibiera sepultura en la Necrópolis de San Carlos, donde reposan junto a los del compañero que tanto amó.

Por el fallecimiento de la señora Viuda de Bolaños, están de luto numerosas familias de esta cociedad, como la de Casas, Ifla, Casalins, etc.

Muy sentida también la muerte del pobre Roberto Luque y Amoedo, que baja a la tumba a muy temprana edad.

Nos sorprende a todos su desaparición.

Que causa en esta sociedad un hondo pesar.

Llorando al desdichado Roberto están sus padres Edmundo Luque y Mima Domínguez, así como sus tíos los esposos Arturo Echemendía y Celina Luque, Mario Luque y Monona Ross, Dello Luque y Panchitica Morales, y los hermanos y el amante abuelo, el conocido comerciante de esta plaza don Andrés Luque.

Es la tercera de las defunciones de esta nota, la del señor Cristóbal Coran, Jefe del Resguardo Marítimo, que falleció repentinamente a las siete de la mañana de ayer martes.

Llegó a su Oficina como de costumbre sin síntomas algunos de dolencia.

Y quedó muerto en su propio despacho.

Hombre muy bueno, muy noble, muy servicial el señor Coran, al divulgarse la nueva de su fulminante fin, acudieron tanto a las oficinas de la Aduana como a su particular residencia, sus amigos todos, que en Matanzas eran muchos. Para esas tresshrdieran muchos.

Para esas tres familias de Bolaños, de Luque y de Coran, va mi pésame más sentido.

Con la expresión de mi condolencia.

LA SRA. VIUDA DE TAPIA

Lola Lamadrid y Heredia.

Ha sido dada de alta hoy en la Clínica de Reyes, la distinguida dama matancera que es descendiente de aquel poeta que en tan bellas estrofas cantara al Niágara.

Está en vías de restablecimiento la señora viuda de Tapia.

Que sufrió en el corto espacio de un mes, dos delicadísimas operaciones.

La última, ya que de la primera di cuenta en su oportunidad, se la practicó un reputado oculista.

tacada de la punzada de eclavo, ha perdido un ojo la señora Lamadrid Vda. de Tapia.

Sufrió horriblemente antes de la intervención quirúrgica, que se hizo imprescindible para aliviarla de su mal.

En la residencia de familiares suyos que se encuentran en la Habana completará su convalecencia, para regresar después a Matanzas la distinguida señora.

FELICITACIONES

Están de días hoy, y me complazco en saludarlas, las distinguidas damas Rosalía Hernández de Pollo, Rosalía Forns Vila de Amezaga, y Rosalía Fundora de González.

Rosalía Hernández, la viuda de Raúl Kay, para la que va mi saludo muy afectuoso.

Tengan todas un día feliz.

DE BODAS

Las de Septiembre.

Fijadas están para este mes, las de tres parejitas interesantísimas que verán realizados ante los altares sus ensueños más caros.

Consuelo Miranda y Antonio Artola, la primera.

Se celebrarán sus bodas en la Capilla del Obispado, a las nueve de la mañana.

Toca turno después a Iraida Moreno y Cristóbal Araña, cuyos esponsales se anuncian para el doce.

Apadrinan a Iraida y Cristóbal la señora Amparo Araña de Botet y mi amigo tan estimado, señor Oscar Montalvo.

La tercera de las bodas que me place anunciar hoy, es la de la señorita Margot Silveira y Cartañá, y el doctor Arturo Casas Rodríguez.

Para fines de la segunda quincena de Septiembre este matrimonio.

Del trosseau de la señorita Silveira llegan hasta el cronista los elogios más grandes.

Hay primores en él.

Verdaderas obras de arte.

PARA UN CONCIERTO

La venta de palcos.

Me refiero al de Arminda Shute, que tendrá efecto en Sauto el próximo día seis.

Están esas localidades en poder del Alcalde Municipal, Benigno González, del Senador Horacio Díaz Pardo, del Representante a la Cámara, José Manuel Fernández; del Comandante Rafael Carrerá; del Presidente del Consejo, Israel Pérez; del Presidente del Liceo, Armando J. Estorino; del Presidente de la Cámara de Comercio, doctor Joaquín de Rojas; de la señora Queta Buids Vda. de Feralta; de la señora Cusita Burcet de Fernández; de la señora Consuelo García de Bretos; de la señorita Margot Alfonso; de la señora Angela Pérez Vda de Fernández; del señor Franck Acosta, y del señor José Torrens.

El Honorable Presidente de la República ha ofrecido a la señorita Shute asistir a su concierto.

Y viene para dicha fiesta, también, el señor Calero.

UNA FELICITACION

Para Julio Jiménez.

Enhorabuena muy sincera que llevan estas líneas al Teniente de la Policía Municipal Julio Jiménez, que acaba de ser ascendido al cargo de Segundo Jefe de dicho Cuerpo.

Merecida esa designación, que aplauden hoy todos al Alcalde Municipal, señor Benigno González.

Hombre de grandes actividades, muy conocedor del terreno que pisa, honrado a carta cabal y activo, inteligente y servicial; el nombramiento de Julio Jiménez ha sido un acierto más de nuestro Alcalde Modelo.

Se habla de un homenaje.

Por los miembros del cuerpo, y los muchos amigos que fuera de este cuenta Julio en Matanzas.

LA SRA. HORTA

Isolina Burgos.

Se encuentra desde el lunes en Matanzas, la respetable y distinguida dama que ha dado por terminada su temporada en el Central Hershey.

Llegó allí abrumada por el dolor de la muerte de su esposo, aquel amigo excelente a quien llora y llorará siempre la Playa, Don Pedro Horta Gibert.

Ha pasado en Hershey dos meses.

Y lega ahora para instalarse en casa de la cale de Independencia de su propiedad, donde la visitan todas sus amistades.

Sea mi bienvenida a la señora Vda. de Horta.

DON PEDRO LAMOTHE

En franca mejoría.

Es así el estado del querido amigo, que ha sufrido la más notable reacción en la dolencia que lo aquejaba.

Su estado es de los más satisfactorios.

Para visitar a Lamothe, vino en compañía de su hijo Pedro, médico que goza de gran reputación en la Capital, el eminente galeno doctor Montoro, uno de los más notables especialistas cubanos.

Recluído en la Quinta de salud de la Colonia Española, Don Pedro Lamothe, están allí prestándole asistencia con las abnegaciones montijas, sus hijos, todos

Con cuánto placer doy a lals amistades de esa familia la nueva gratísima de la mejoría de tan distinguido enfermo!

LA SRA. DE VERA

Se encuentra enferma la distinguida esposa del Senador por esta Provincia, doctor Manuel de Vera Verdura.

Se debió a esa dolencia su ausencia en la comida que ofreciera el pasado sábado en el Hotel París, el Honorable Presidente de la República.

No reviste seriedad el mal que aqueja a la distinguida dama.

Pero la recluye en su hogar, alejándola de toda fiesta y toda diversión.

LA ULTIMA NOTA

Para hacer votos por la mejoría del Jefe de la Policía, Comandante Montesinos, que se encuentra gravemente enfermo.

Su estado a la hora en que escribo estas líneas, es delicadísimo.

Se desespera de salvarlo.

Purifica la sangre. Dá fuerzas y apetito
LE ROY PURGANTE
E. Papillaud, París. Folletos: Apartado 137-Habana.

En Uso en Más de 300.000 Hogares
(y en solo dos años de fabricación)
y ninguno de sus dueños ha gastado un solo centavo en servicio.

Hoy en día hay más de un cuarto de millón de hogares que disfrutan de las exclusivas innovaciones que solo el Refrigerador General Electric puede ofrecer, y ni uno solo de sus dueños ha pagado nada por reparaciones o servicio debido a la garantía que nosotros les brindamos.

El magnífico gabinete y el mecanismo herméticamente sellado, que tan definitivamente ha probado su superioridad, combinan lo que, a nuestro juicio, es el refrigerador más perfecto que ha sido jamás construido - en otras palabras el valor más efectivo que puede Ud. comprar.

$280.00 en adelante

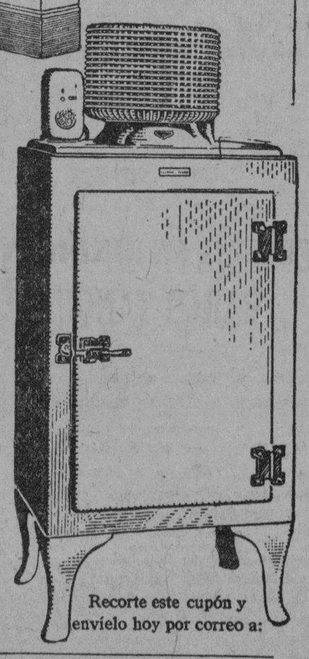

Recorte este cupón y envíelo hoy por correo a:

General Electric Co. of Cuba
Apartado 1689 Habana
Sírvase enviarme gratis detalles sobre sus Refrigeradores General Electric y la forma de adquirir uno a plazos cómodos.
Nombre _____
Dirección _____

GENERAL ELECTRIC

CASOS Y COSAS

¡A 29 IGUALES!

—No me gusta el vanguardismo, señor, porque no lo entiendo.
—A usted le gustan las ostras?
—Siendo frescas... ¡ya lo creo!
—¿Y acaso usted las entiende?
—Hombre, señor mío, eso...
—Si usted no entiende las ostras, ¿por qué las come?
—¿Y los versos de vanguardia son ostiones?
—Le estoy poniendo un ejemplo.
—Ah, vamos, sí, me doy cuenta, me doy cuenta, no soy necio:
si los versos vanguardistas
no sirven para leerlos,
como les pasa a las ostras.
dársele puede otro empleo;
no el mismo precisamente
que el de los ostiones, pero...
hay cosas tan necesarias
como el comer.
—No le entiendo.
—Pues "a veintinueve iguales", señor mío.
—¡No hay derecho!
Yo no entiendo al vanguardismo ni lo de las ostras.
—Pero...
—No, no; no hay pero que valga.
Y hemos terminado.
—Bueno.
Sergio ACEBAL.

A todos interesa LA NOVELA DE UN HOMBRE INSIGNIFICANTE. Se vende en todas las librerías, en la Casa Harris y en El Encanto. Al por mayor en La Moderna Poesía

LOS PASAPORTES Y CIUDADANIAS

Relación de los solicitados en la Secretaría de Estado

PASAPORTES

Juan Santiesteban Oscar Ferrer, Agustín Marcos, Valentín Castellanos, Carlos Mendigutia, Dolores Marcos, Ricardo Castellanos, Abelardo Govín, Reinaldo Carraceleas, Benigno Martínez, José Díaz, José Gavani Andrés Fleites Segismundo Páez, Francisco Delgado, María Delgado, Juan Rimblas, María Zaragoza.

CARTAS DE CIUDADANIA

Carlos Blanco, Aida Brito, Eugenia Sánchez, Lorenzo Rodríguez, Concepción Galvani, Ernestina Galvani Eugenia González.

PASAPORTES VISADOS

Carmen Romeu, Adriano Delgado, Olga Seigle, José Gómez.

POR SU COMPOSICION ES EL OFTALMO GOTAS BOSQUE
UN PODEROSO ANTISEPTICO Y VASO CONSTRICTOR EN LAS VARIAS AFECCIONES DE LOS OJOS DONDE ESTA INDICADA SU FORMULA
OFTALMO GOTAS
HACE CESAR LA INFLAMACION, ENROJECIMIENTO, DOLOR.
CONSERVA LOS OJOS LIMPIOS Y BRILLANTES.
INSTILESE 1 Ó 2 GOTAS TRES VECES AL DIA.
LABORATORIOS DEL DR A.C. BOSQUE TEJADILLO 36.

40 AÑOS DE ÉXITO
VINO-LEGÍTIMO-
PEPTONA-BARNET
FERROFOSFATADO
3 Copitas alimentan más que 100 gramos CARNE FRESCA
Todo se asimila pronto sin digerir, descansa el estómago y el hígado
PREPARADO POR:
Droguería "Sarrá" - La Mayor

ESPERA EL SECRETARIO DE OBRAS PUBLICAS QUE EL HOTEL NACIONAL ESTE CONCLUIDO EN CATORCE MESES

HOY TRATARA EL SECRETARIO DE HACIENDA CON EL SR. PRESIDENTE SOBRE LA CONDONACION DE LAS MULTAS A LOS DETALLISTAS POR INFRACCION DEL 1 Y MEDIO

PROBABLEMENTE SE CELEBRARA HOY CONSEJO DE SECRETARIOS EN PALACIO

EXCURSION A PINAR DEL RIO EN LA CAMPAÑA CONTRA EL PARASITISMO INTESTINAL Y LA TUBERCULOSIS.—UNA CACERIA DEL PRESIDENTE DE LA CAMARA. —PALACIO

AUSENTE

El Presidente de la República estuvo ausente de Palacio durante el día de ayer, permaneciendo en su finca "Nenita", en Santiago de las Vegas.

VISITANTES

No obstante, los visitantes de Palacio fueron numerosos, durante las horas de la mañana. Entre otros, pudimos anotar al General Carlos Guas; al señor Sebastián Planas, Subdirector de la Renta de Lotería; al Presidente de la Cámara doctor Guas Inclán; al senador Pino Guerra; a los Secretarios de Hacienda, Agricultura, Comunicaciones, Sanidad y Obras Públicas; al coronel Tarafa; al señor Martínez Iradi; al doctor Lamar Roura; al Subsecretario de Estado, doctor Campa; y a otros muchos.

UN ALCALDE

El señor Pedro Antonio Aragonés, Alcalde de Cienfuegos, acudió a Palacio con el propósito de entrevistarse con el Secretario de Justicia, l que no pudo lograr por no haber concurrido ayer a sus oficinas el Ledo. Barraqué.

LEGISLATURA EXTRAORDINARIA

A preguntas de los repórters el doctor Guas Inclán, presidente de la Cámara de Representantes, contestó que hasta ahora nada podía decir con respecto a la legislatura extraordinaria de que se ha venido hablando en estos días.

TAMPOCO

Nuevamente trató de entrevistarse con el Ejecutivo el presidente del Partido Conservador en Camagüey, doctor Lamar Roura, no logrando, una vez más, su propósito.

LOS SECRETARIOS

He aquí lo que el repórter pudo oír de los distintos Secretarios que pasaron ayer por Palacio:

—El de Sanidad, doctor Fernández, manifestó que prepara una excursión, próximamente, por la provincia de Pinar del Río, para continuar la campaña iniciada contra el parasitismo intestinal y la tuberculosis. Además, díjonos que había sido autorizado el Patronato del Hospital Pocurrull, de Sagua la Grande, para extraer fondos y realizar obras en el mismo por valor de $25.000.

—El de Obras Públicas, doctor Céspedes, informó que se efectúan con gran rapidez las obras del replanteo, preparación, etc., para el comienzo del gran hotel Nacional, que espera esté concluído dentro de catorce meses.

—El de Agricultura, General Molinet, a quien acompañaba el Coronel Tarafa, deseaba dar cuenta al Presidente Machado de los acuerdos tomados en la primera junta celebrada el lunes pasado, por la Agencia Cooperativa de Ventas de Azúcares.

—El de Hacienda, hablando sobre la condonación de multa a los detallistas por infracciones de la Ley de Impuestos del Uno y Medio por Ciento, manifestó que hoy tratará ese asunto con el Presidente de la República, a quien hará llegar la impresión general sobre ese particular, que es favorable, según dijo Gutiérrez de Celis.

—El de Comunicaciones, Ingeniero Sánchez Aballí, celebró una entrevista en las oficinas de los bajos de Palacio, con su compañero el Secretario de Hacienda. Tratose en ella del problema existente entre las Compañías Cuban Cane y Ferrocarriles de Cuba; especialmente en lo que se refiere al embarque de azúcares y al crucero Quesada.

—El de Guerra y Marina, General Rojas, fué designado por el Presidente Machado, para que lo representase en el sepelio del veterano General Vázquez, efectuado ayer.

—El Subsecretario de Estado, doctor Campa, llevaba el propósito de informar al Ejecutivo sobre el comienzo de las Conferencias en la Liga de las Naciones.

PROBABLEMENTE

El Secretario de la Presidencia nos declaró que, probablemente, hoy se efectuará en Palacio el reglamentario Consejo de Secretarios.

RESTABLECIDO

Después de haber sufrido una delicada operación, ha vuelto, completamente restablecido, a hacerse cargo de su puesto, el señor Herminio R. Fuentes, taquígrafo de la mansión presidencial.

CREDITO CUBIERTO

El crédito que existía, ascendente a un millón ochocientos mil pesos con destino al nombramiento de personal para el Fondo Especial de Obras Públicas, ha sido cubierto con exceso, según díjonos el Secretario de Hacienda.

UNA POESIA

La señora Miguelina Risoto, empleada de la Aduana de la Habana, visitó Palacio, siendo portadora de una poesía dedicada al General Machado. La señora Risoto en otras ocasiones ha compuesto también varias piezas poéticas, dedicadas a nuestro Primer Magistrado.

SALUTACION

El Ministro de Venezuela en Cuba, que acaba de llegar de un viaje de veraneo a los Estados Unidos, ha enviado un mensaje de salutación al Presidente Machado.

A DESPEDIRSE

El General Betancourt, Presidente del Consejo Nacional de Veteranos, visitó al Secretario de la Presidencia, despidiéndose de éste por embarcar hoy hacia Lenver, Colorado, Estados Unidos, donde ha de celebrarse una Convención de Veteranos Hispanoamericanos, y en la que representará a Cuba y a su Presidente, el glorioso mambí.

A FINES DE SEMANA

El doctor Gutiérrez de Celis, Secretario de Hacienda, nos aseguró que a fines de la presente semana embarcará hacia los Estados Unidos, a fin de firmar los últimos bonos correspondientes al financiamiento de cincuenta millones de pesos.

ULTIMOS ACUERDOS

El doctor García Ramos, Vicepresidente del Consejo Provincial de Santa Clara, que acaba de llegar de la ciudad de Marta Abreu, nos informó de las siguientes proposiciones aprobadas últimamente por aquel Consejo, y presentadas por él:

—Concediendo un crédito de mil pesos para reparación del parque "Manuel Gregorio González", en Santo Domingo.

—Concediendo un crédito de 500 pesos para el ensanche y reparación de la barca del río Manatí, en Trinidad.

—Concediendo un crédito de 1000 pesos para el arreglo del camino de las Vegas del Arenal, en Trinidad.

—Concediendo un crédito de 2000 pesos para los aparatos necesarios para un Parque Infantil en San Diego del Valle.

—Concediendo un crédito de 800 pesos para reparación de la carretera de Jagüey Chico a Aguada.

Además, en unión de otros consejeros, el doctor García Ramos, sometió a la aprobación del Consejo Provincial los siguientes asuntos:

—Concediendo un crédito de 8000 pesos para la construcción de dos escuelas, una en el barrio Mamey, de San Diego del Valle; y otra en el barrio General Carrillo, en Remedios; la primera llevará el nombre de la inolvidable matrona, madre del Gobernador de Santa Clara, del Presidente del Senado y de otras personalidades de gran relieve político.

—Concediendo un crédito de 700 pesos para completar otro de 1,500 pesos que será dedicado a la construcción de un cementerio en Bellamota, Sancti Spíritus.

—Concediendo $1.500 para la construcción de un cementerio en San Diego del Valle.

El doctor García Ramos refiriose al interés que el Gobernador, doctor Juan Antonio Vázquez Bello, se toma por todo lo que signifique beneficio y adelanto para la región villareña, estimulando a todos los Consejeros para que laboren unidos en provecho de la provincia.

CACERIA

El Presidente de la Cámara, el senador Faustino Guerra y un grupo de amigos íntimos, dispónense a embarcar hoy hacia la región occidental de la Isla, donde se dedicarán al deporte de la caza.

SOBRE UN HOSPITAL

El Alcalde de Cienfuegos, señor Aragonés, celebrará una entrevista con el Secretario de Sanidad, según nos dijo, para tratar sobre reformas en el Hospital de la Perla del Sur.

DE DIA EN DIA

La tragedia del «Mary», en aguas de San Sanlúcar de Barrameda, lo que recuerda, no obstante sus aspectos dramáticos, es la curruscante narración «Seis días fuera del mundo» de Juan Pérez Zúñiga.

Quien haya leído esta novelita festiva de los buenos tiempos de Don Juan, recordará, en efecto, cómo aquel sabio excéntrico, inventor de un aparato de volar que adaptó a un escaparate de luna, tuvo la gran trifulca con su forzado pasajero apenas se pusieron a disertar sobre la posibilidad de fundar un imperio en cualquiera de los mundos que tocasen y el modo de repartirse los puestos del nuevo Estado. Lo cual lleva al narrador a formular esta sentencia: «Basta que vayan viajando dos hombres en el interior de un escaparate (armario, en el original) para que estalle la guerra, por cuestión de categorías».

Y por cuestión de categorías, vinieron según se sabe ya, las disputas entre los dos únicos tripulantes del minúsculo trasatlántico y la tragedia subsiguiente.

Bien decíamos hace pocos días, comentando el próximo viaje a través del Océano que va a dar el alemán Muller, ya en compañía de su adorada, que Dios lo cogiera confesado.

Al Presidente del Supremo recomienda la modificación del Código, pero, con más urgencia, la adopción de una Ley Orgánica del Poder Judicial».

Es de tenerse en cuenta, sin embargo, que las opiniones de los que administran Justicia y las de aquellos a quienes se la administran, suelen estar encontradas.

En el barrio de Altagracia, de Camagüey, falleció el lunes último el vecino Santiago Díaz, a una edad que, por lo avanzada, no vacilamos en calificarla de vanguardista: 132 años ¡Casi siglo y medio!

¿Envidiable el caso?... —Según! Estos hombres que alcanzan tales edades, suelen pasar por una de las tragedias de la vida más impresionantes: la de que los hijos, y a veces los nietos, se les vayan muriendo de viejos.

Hay quien advierte un contrasentido en que McDonald hable de paz, mientras en Varsovia se renueva la alianza franco-polaca.

Y es que los tiempos han variado. Ya, por lo visto, no reina la paz en Varsovia... ni se sabe dónde reina.

LISBOA (Portugal, septiembre 3 (AP) El «Diario de Lisboa» cree que el joven rubio envuelto en un traje de goma y con un yelmo de aviador, arrojado por el mar a la playa de Ericeira, en las Azores, es uno de los aviadores suizos que salieron de esta capital el 19 de agosto, rumbo a Nueva York».

Todo lo cual nos hace pensar que el gran Pacheco debe estar ahora ganándose la vida de repórter del «Diario de Lisboa» y distinguiéndose notablemente por sus facultades Scherlokholmescas.

Se ha decretado el cierre de las Academias de Baile. De modo que, esta vez, no puede el baile continuar.

A Monsieur Claude se le rompió la cañería que quería sumergir en la corriente del golfo.

Se le rompió el tirante como si dijéramos.

Pero el notable ingeniero francés, no desmaya y persistirá en sus ensayos para arrancarle su formidable fuerza a la Golf Steam.

Ciertamente, estos ingenieros de Francia tienen grandes ideas.

Lo malo es que suelen trabajar para el inglés.

De ello pudiera dar testimonio, si viniera otro gran ingeniero paisano de Monsieur Claude Fernando de Lesseps.

¡Recuerde usted!
que por antiguas que sean las enfermedades de
Estómago e intestinos
se curan tomando después de las comidas el
DIGESTÓNICO
De venta en farmacias y droguerías.

ESPAÑA É ITALIA
por los nuevos y lujosos vapores gemelos
CONDE GRANDE
—y—
CONDE BIANCAMANO
de la
LLOYD SABAUDO LINE
Dos salidas mensuales del puerto de New York a Gibraltar, Nápoles y Génova, haciendo la travesía en 6 días y medio.
Excelentes combinaciones ferroviarias entre Gibraltar y las principales ciudades de España.
Diríjase a:
A. BONA & COMPANY
Oficios 42, Habana.
BACARISSE STEAMSHIP AGENCY.
Casteleiro Building, Habana.
AMERICAN EXCOMPANY COMPANY, Inc.
Zulueta 15, Habana, o
LLOYD SABAUDO LINE
3 State Street New York, N. Y.

Marcas y Patentes
Lorenzo S. Ruiz
—En práctica desde 1912—
Edificio Casteleiro. Departamento 401. Oficios 18. Cable y Telégrafo «TRADEMARK»
Teléfonos: I-5960 y A-9740
HABANA
Esta oficina cuenta con archivo clasificado para la investigación de las marcas.
9685 1 d 2.

Dr. F. M. Souza
Garganta, Nariz, Oídos. Hospitales de New York, Viena, Budapest. Habana. San Lázaro 226. de 2 a 4.

DR. PULGARON
Manzana de Gómez 465
Teléfono A-1862.
PRIMERA Y SEGUNDA ENSEÑANZA. ENSEÑANZA SUPERIOR Y LATIN.
Visitas y Avisos: de 6 a 7.

LA MAYOR
32 EDIFICIOS
600 EMPLEADOS
SARRÁ
DROGUERIA
ABIERTA TODOS LOS DIAS
TODA LA NOCHE LOS MARTES

Farmacias de Turno
MIERCOLES

Dirección	Teléfono
HABANA	
Estrada Palma 105	M-5052
Ave. Simón Bolívar 109	M-4188
Villegas 33	M-4030
Gral. S. Sánchez Figueras 33	M-5190
Bartolomé Masó 43	U-6813
Ave. de la Independencia y Avenida Menocal	U-6808
Zenea y Oquendo	U-2324
Zenea 91	M-4160
José de San Martín y R. M. Alonso	U-6969
Ave. de la República y Gral. Aranguren	M-4486
Habana 137	M-4604
General Carrillo 172	U-7077
Benjumeda 7	U-6912
Miguel Aldama 83	M-4077
Ricla 2-A	M-5044
Ignacio Agramante 36½	M-4598
Pedro Pérez 36, 38 y 40	M-4198
Máximo Gómez 246	M-5086
Padre Varela 86	M-5319
Castillo 6	M-4655
Tenerife 74	M-5121
V. Ruiz Luzurriaga 24	M-5193
VEDADO	
Calzada 84 entre A y B	F-6271
Calle 23 y G	F-6119
Calle 17 esquina a 20	F-6282
Calle 9 esquina a I	F-6161
VIBORA	
10 de Octubre 695	I-7559
San Fco. y Buenaventura	I-7518
10 de Octubre 513	I-7295
JESUS DEL MONTE Y SANTOS SUAREZ	
Rodríguez y Dolores	I-7613
10 de Octubre 383	I-7468
Santos Suárez 10	I-7332
J. Delgado y Lacret I-7372	I-7755
Serafines y Flores	M-4845
LUYANO	
Calzada de Luyanó 74	I-7283
Santa Ana y Guasabacoa	I-7739
J. Alonso e Infanzón	X-2371
CERRO	
Palatino y Atocha	I-7719
Vista Hermosa 14, esquina a La Rosa	M-4849
San Pablo 36	U-7026
Calzada del Cerro 859	I-7486

NOTA.—Este grupo deberá prestar el servicio público todo el día y la noche de los Domingos siguientes:
Enero 27; Marzo 10; Abril 21; Junio 2; Julio 14; Agosto 25; Octubre 6; Noviembre 17; Diciembre 29.

EXCEMICIDA
MADAME SENTOURE
Maravillosa pomada francesa infalible para eczemas, herpes, psoriasis, ácido úrico, etc. Poderoso específico para llagas, úlceras crónicas. ¡Curas asombrosas! Venta: Sarrá, Johnson, Tacheguel. Depósito: Máximo Gómez 412. Dr. Morist.

M.E.C.D. 2016

¡Pruébela y notará la diferencia!

La mantequilla Golden State se elabora de crema fresca pasteurizada y se envasa a prueba de aire. Es una mantequilla pura y saludable.

Mantequilla marca

7336-A

GOLDEN STATE

Falleció el Señor José Fernández Campellin

La industria tabacalera lo contaba como miembro activo

Desde ayer tarde reposan en la Necrópolis de Colón, los restos del señor José Fernández Campellin, distinguido comerciante del ramo de tabaco, que figuraba entre los principales accionistas de la Fábrica de Tabacos «Por Larrañaga» y de la «Tabacalera Nacional».

Pocos días sufrió el señor Fernández. Atacado de mortal dolencia, resultaron vanos cuantos esfuerzos se hicieron por la ciencia para rescatarlo.

Jefe de una honrada familia, modelo de virtuosidad, su paso por la vida jamás podrá ser olvidado.

Los que a su lado laboraron recogieron los frutos de su actividad, y guardarán de él un afectuoso recuerdo.

En el hogar que ha sido abandonado por la felicidad lloran la irreparable pérdida su viuda, la señora Juliana Santana, y seis hijos que constituían el mayor tesoro del señor Fernández.

Era un hombre bueno. Bueno en toda la extensión de la palabra. Era de los que honran la sociedad humana.

Al acto del sepelio concurrieron todos cuantos tuvieron ocasión de apreciar sus dotes. La industria tabacalera, especialmente, tuvo una representación nutrida y selecta.

En la capilla central del Cementerio se cantó una misa en sufragio de su alma.

Las ofrendas florales fueron muchas: He aquí la relación de algunas:

Sudario a Campellin, su esposa; a José Fernández, «Por Larrañaga» a nuestro buen amigo Campellin, Cifuentes, Pego y Cía; a Papá, Manolo; a Papá, Pepe; a Papá, Merce y Carmita; a papá, Panchita y Juanita; a José Fernández, City Bank Club; a José Fernández, Los empleados del National City Bank de Galiano; a nuestro tío, José García y familia; a José Fernández, Antilla Cigar Corp; a José Fernández, La Asociación Tabacalera de la ciudad de la Habana; a Campellin, Sus dependientes en la Tabacalera; a Campellin, los vendedores de Larrañaga; a José, Justo y Juana.

DIARIO DE LA MARINA, que contaba al señor José Fernández Campellín entre sus buenos amigos, reitera su sentida condolencia a todos los familiares.

INAUGURACION DE UNA CASA ESCUELA

Ingreso en la Escuela Primaria Superior de Niñas de la Habana

NORMAL DE VARONES

Queja al Secretario contra una Junta de Educación

Se está organizando la fiesta inaugural del nuevo edificio construído exprofeso para la escuela pública número 51, que se hallaba situada en el llamado Asilo Rafael de Cárdenas, ya desaparecido.

Este edificio está situado en el reparto Rockafort, en el Distrito de Guanabacoa.

En este acto se impondrá a la Escuela el nombre de Arturo Caimari, que fué inspector del Distrito.

MONUMENTO AL QUIJOTE ..

El Presidente del Casino Español, señor Alfredo Cañal, visitó ayer al Secretario de Instrucción Pública para tratar sobre el Monumento al Quijote, en el Toboso.

El señor Secretario le ofreció el apoyo oficial para este proyecto.

QUEJA

El señor Francisco Agustí ha presentado una queja a la Secretaría de Instrucción Pública manifestando que con fecha 8 de abril del año actual fué propuesto por el inspector del Distrito de Nueva Paz para ocupar un aula de la escuela número 8 y que todavía no se ha reunido la Junta de Educación para nombrarlo.

EN LA NORMAL

El día 15 del actual mes expirará el plazo concedido para presentar las solicitudes para el examen de ingreso en la Escuela Normal de Maestros de la Habana. Los exámenes comenzarán el día 17 de septiembre.

La solicitud deberá ir acompañada por dos retratos "de carnet". Los aspirantes que hayan presentado sus solicitudes en años anteriores, no necesitan presentar el certificado de nacimiento. Basta hacer mención de la fecha de presentación.

En los certificados de buena conducta deberá aparecer la dirección del firmante.

ESCUELA PRIMARIA SUPERIOR

La inscripción en la Escuela Primaria Superior de niñas, se llevará a efecto durante los días 2 al 6 inclusives del mes actual, de 3 a 5 de la tarde.

Es requisito indispensable presentar Certificado de haber cursado el 6o. grado, haber cumplido 12 años de edad y presentar solicitud de admisión redactada y firmada por la solicitante y con la conformidad del Padre o Tutor.

Las Defunciones Ocurridas Ayer en la Habana

HASTA LAS 4 P. M.

José Cuervo, raza blanca, 2 años, Santa Rosa número 1, acidosis.

Domingo Lavín y Cepero, raza blanca, 38 años, Aramburo 2, insuficiencia cardiaca.

Brígida Aldama, raza negra, 56 años, Montoro 40, gastro enteritis.

Adelaida Codina Codina, raza blanca, 7 años, J y 11, Vedado, pleuresía purulenta.

Pedro Antonio Eustaquio, raza blanca, 69 años, Aldama 130, bronquitis crónica.

René Santilla, raza mestiza, 2 meses, Peznela 23, pielo nefritis.

José Fernández Rodríguez, raza blanca, 59 años, Cerro 659, neoplasia peritóneo.

Manuela de la G. Montesino, raza mestiza, 75 años, Delicias 8-A, mal de Bright.

Agustina Angarica, raza negra, 96 años, Hospital Calixto García, enteritis aguda.

Eugenia Richard, raza blanca, 60 años, Hospital Calixto García, epitelioma del paladar.

Luz de los Angeles Sánchez, raza blanca, 21 años, Hospital Calixto García, peritonitis.

José Rey Sereña, raza blanca, 49 años, Hospital Municipal, hernia estrangulada.

Pía Armenteros, raza negra, 58 años, Reforma 61, cardio esclerosis.

Juana Altuna, raza mestiza, 53 años, Peñalver 10, neoplasia del esófago.

Georgina Mane, raza blanca, 18 años, J. del Monte 297, nefritis crónica.

Fructuoso Martínez, raza b. 76 años, Revillagigedo 420, cáncer de la boca.

Pedro Romay, raza negra, 43 años, agua de la bahía, homicidio por sumersión.

Estrella Bugallo, raza blanca, 42 años, Goicuría y Freyre, fiebre tifoidea.

Faustino Nores, raza blanca, 43 años, Cárcel, tuberculosis.

LA DENOMINACION DE UNA CIA. MODIFICADA

Los accionistas de la Compañía Comercial Romañá, S. A., en Junta General Extraordinaria acordaron modificar la denominación de dicha Cimpañía que, en lo sucesivo se llamará "Compañía Comercial Duyos, S. A.," lo que consta además, por escritura otorgada al efecto, ante el Notario de esta Ciudad, Ldo. José López Pérez.

CHOQUE EN VARELA

En la esquina de Varela y J. Peregrino, chocaron el auto 6687, conducido por José Miguel Laguardia Chacón y el ómnibus 50105, de la Compañía Cubana de Tránsito, que guiaba José Ruiz Sánchez.

LOS CAMBIOS EN NUESTRA ADUANA

Conferencia en Hacienda sobre el movimiento de personal ayer

LAS MULTAS DEL 1 Y MEDIO

El Dr. Hernández Cartaya conferenció con G. de Celis

En la tarde de ayer hizo una extensa visita al Secretario de Hacienda Dr. Santiago Gutiérrez de Celis, el Administrador de la Aduana de la Habana Sr. Jaoquín de Oro. En la entrevista estuvo presente el señor Alfonso y Morales, Jefe de la Sección del Servicio Central.

Aunque se guarda reserva sobre lo tratado, hemos podido saber que se habló acerca del personal de la Aduana, entre le cual se ha hecho últimamente un movimiento de ascensos y nombramientos.

EL EX-SECRETARIO DE HACIENDA

También estuvo en la tarde de ayer en la Secretaría el doctor Enrique Hernández Cartaya, ex-Secretario de Hacienda y Catedrático de Derecho Administrativo de la Universidad Nacional.

Según nos informó ha tratado con el Secretario de las Finanzas sobre asuntos particulares.

LA CONDONACION DE MULTAS

Ayer volvieron a entrevistarse con el Secretario de Hacienda el Dr. Alfredo O. Ceberio acompañado de miembros de la Cámara de Comercio de Santiago de Cuba y de la Asociación de Comerciantes de la Habana.

La entrevista estuvo relacionada con las gestiones que están realizando para conseguir la condonación de multas impuestas a detallistas de Oriente, por infracciones del impuesto del Uno y Medio por Ciento. El Secretario manifestó a los comisionados que hoy por la mañana trataría de entrevistarse con el Hon. Presidente para dejar resuelto el asunto.

CALLOS

Quiropedista «Alfaro» e hijo y Miss «Eline», para damas gabinete aparte. Procedimiento «Piesiloides» sin operación. De 8 a 4 p. m. convencional. A domicilio $3.00.

VILLEGAS 50. TELF. M-7585.

En boticas «Piesiloides» esponjoso, modelos españoles y alemanes 25 centavos caja.

9721 6 d 1—3

RELACION de los sitios donde pueden canjearse las etiquetas de la gran leche condensada **FAVORITA**

CERRO:
"La Segunda Miscelánea", Cerro 608. Quincalla, Juguetería y Perfumería.
Vidriera del Café "Cerro Moderno", Cerro y Primelles. Billetes de Lotería, Perfumería, etc.

VEDADO:
"Casa Sierra", Zapata entre A y B. Ferretería, Locería y Efectos Eléctricos.

LUYANO:
Vidriera del café "El Expreso", Concha y Luyanó. Billetes de Lotería, Perfumería, etc.

VIBORA:
Vidriera del café "Encanto", Víbora, Billetes de Lotería, Quincalla y Perfumería.

HABANA:
"Ferretería Dragones". Dragones y Galiano. Locería, Ferretería, Batería de Cocina.
"Joyería Iglesias". Monte y Figuras. Platería, Joyería, Relojería y Bisutería Fina.
"El Escándalo". Monte y Romay. Loza, Cristalería, Batería de cocina, Lámparas y Discos.
"La nueva del Pilar". Monte 382. Peletería y Sombrerería.
"Ferretería El Aguila". Aguila y Virtudes. Batería de cocina, Locería y Cristalería.
"El Bazar Cubano". Belascoaín 16 esquina a Neptuno. Juguetes y objetos de fantasía.
"El Bazar", Egido 47 esquina a Jesús María. Ferretería y Locería.
"El Bazar", Muralla y Compostela. Locería y Ferretería.
"Fin de Siglo". Ferretería. Reina 153. Cubiertos, Cristalería y Vajillas.
"Vista Alegre". Ferretería. San Lázaro e Infanta. Batería de Cocina y Locería.
"La Casa Blanca", San Rafael y Marqués González. Vajillas, Cristalería, Cubiertos y Batería de cocina.

American Milk Products. Nicanor Fernández. Gerente en Cuba.

LA SUBASTA DE LIBERTY HALI

KINGSTON, Jamaica, septiembre 3. (AP.)—La subasta de Liberty Hall donde estaban las oficinas de la Asociación Universal para el Mejoramiento del Negro, sólo produjo $7,275. Una demanda en cobro de pesos contra la organización, presentada por C. S. Marks, de Nueva York, causó el embargo y la subasta de hoy.

Marcus Garvey, jefe del movimiento en pro de la raza negra, para que esta vuelta a Africa ha formado aquí una nueva asociación.

En la "Rue" y en la Plaza

En todas partes hay embullo por las ventas populares, y la gente no se cansa porque todas y todos van preparados con su copita de moscatel quincarne, que es el vino más delicioso que se toma y también el más confortable y alimenticio. El moscatel quincarne se vende en todas partes.

THE FIRST NATIONAL BANK of BOSTON

Fundado en 1784

Capital y Reserva $50,000,000

100 MILLONES DE PESOS MAS en depósitos, en los últimos cinco años y 26 MIL NUEVOS CLIENTES en el mismo tiempo, prueban la eficiencia de nuestros servicios, la calidad de nuestra organización y la confianza en nuestra institución.

Oficina de la Habana:
Aguiar esquina a Lamparilla

Sucursales:
Avenida de Italia 140 — Máximo Gómez 26
Santiago de Cuba — Cienfuegos — Sancti Spiritus

DOS ASPECTOS DE LA CONCURRENCIA QUE ASISTIO A LA SEMANA DE UNO Y DOS PESOS DE LA CASA GRANDE, EL LUNES

NO HACEN FALTA COMENTARIOS PARA DEMOSTRAR QUE EL EXITO REBASO LOS MAYORES LIMITES.

EL MEJOR PURGANTE - LAXANTE

AGUAS MINERALES NATURALES DE **CARABAÑA** PURGANTES DEPURATIVAS ANTIBILIOSAS ANTIHERPETICAS

EL JABON DE CARABAÑA EMBELLECE MARAVILLOSAMENTE EL CUTIS, ¡Uselo y verá!

LA ULTIMA PALABRA RADIO VICTOR

RADIO VICTOR R-32: $250

El Radio Víctor es una realidad superior, esto es: en el corto tiempo que lleva en el mercado ha merecido la preferencia de los **radio-fans**, tal es su potencia, alcance y pureza de sonido. Por algo la Compañía Víctor mantiene la supremacía en la producción de aparatos parlantes desde hace 30 años

RADIO VICTOR ELECTROLA RE-45: $425

La música del espacio y la grabada en los magníficos discos Ortofónicos Víctor, todo a su disposición en este aparato perfecto que, mediante el simple movimiento de un botón, cambia de Radio a Electrola o viceversa. El mueble es de singular belleza, digno de la mansión más suntuosa.

DE VENTA EN:

LA CASA DE LA MUSICA	Belascoain 22	Teléfono: U-5458
UNIVERSAL MUSIC & COMMERCIAL CO	San Rafael 1	Teléfono: A-2930
MANUEL Y GUILLERMO SALAS	San Rafael 14	Teléfono: A-4368
COMPAÑIA CUBANA DE FONOGRAFOS	O'Reilly 89	Teléfono: A-3128
BERNARDO BARRIE	O'Reilly 57	Teléfono: A-3262
EL PROGRESO CUBANO	Monte 139	Teléfono: A-1959
LA NEW YORK	Marianao	Teléfono: FO-7152
EL PALACIO DE CRISTAL	Neptuno y Campanario	Teléfono: A-0315
VDA. DE CARRERAS Y CIA.	Prado 115	Teléfono: A-3462

Distribuidores para Cuba: VIUDA DE HUMARA Y LASTRA, S. en C.
Ricla (Muralla) 83 y 85. Teléfonos: A-3498 y M-9093

M.E.C.D. 2016

SOCIEDADES ESPANOLAS

MEJORAS EN EL C. CASTELLANO

La creación del título de protector a la enseñanza

Lo mismo el Centro que las Colonias y la Sociedad Estudiantil Cervantes a la que tanto deben el Centro y la Instrucción de los castellanos, se remozan crean nuevas actividades.

El presidente señor Vega Núñez, dijo en su conferencia de Propaganda "El resultado felicísimo de la iniciativa de crear el título de "Protector de la Enseñanza", y la apertura de las clases, tan esperada y tan necesaria, y la cooperación prestada a esa obra, no solamente por la Sociedad Cervantes que dedico a ella todas sus energías, sino, por los socios y por las Colonias, demuestran que el centro está identificada con la labor de la Directiva, que ha sabido pagar pese a las dificultades económicas actuales $35.580'08, a mas de tener cubiertas al día sus atenciones y ser la casa de salud, un modelo entre las de su clase.

La velada cultural ultimamente celebrada, fué un nuevo éxito de Recreo y Adorno para la sección que preside el inteligente y activo señor Pumarejo, y el discurso pronunciado en ella, por el señor Vega Núñez, incitando a los castellanos a sumarse a sus filas, para no sólo hacer del centro lo que debe ser, y no quedarse atrás, cuando llegue el momento en que los castellanos fueron siempre a la cabeza de todas las manifestaciones del saber y de la actividad humana, ocupen el lugar que les corresponde. Fué premiado por calurosos aplausos por el numeroso público que hoy acude a todas las fiestas del Centro, sabiendo que en ellas hallará arte y cultura.

La actual directiva que preside el señor Elías Rada continua su labor de propaganda castellana.

LA MATINEE DE LOS DE FERROL

La ofrecerán el domingo en los jardines de La Polar

Ha despertado gran interés entre los ferrolanos la fiesta bailable que el próximo domingo ofrecerá en los jardines de La Polar.

La Comisión de Fiestas ha designado varias sub-comisiones, para que cada una se encargue de un particular, y de sus gestiones informe en las reuniones que han de continuar celebrando todas las noches. Entre dichas Sub-Comisiones figura la de redacción del programa, contratación de la música y otras que tendrán a su cargo distintos pormenores.

También se han nombrado las comisiones de puertas, y las encargadas de atender a los romeros en el interior de los jardines.

UN FESTIVAL DE LOS DE ARZUA

Sorteo de objetos a las damas que más laboren por la fiesta

La Sección de Propaganda y el Comité de Damas se reunieron en el Centro Gallego, para celebrar Junta Extraordinaria, acordando la designación de los objetos que han de ser sorteados entre las Damas que demuestren mayor actividad en pro de la fiesta que el día ocho del corriente celebrarán en el Gran Foment Catalá.

La Comisión designada para contratar la orquesta dió cuenta de haber cumplido su cometido. Ha seleccionado un Sexteto y un Jazz Band. Se acordó proveer de invitaciones especiales al Comité de Damas para que inviten a sus amigas.

NUEVOS SOCIOS DEL C. GALLEGO

Diplomas de propagandistas que concedió últimamente

En la Junta celebrada la noche del 31 de Agosto por la Sección de Propaganda, después de haberse dado cuenta del número de inscripciones nuevas hechas por los señores socios propagandistas, se acordó otorgar dicho Diploma a los asociados siguientes:

Jesús Paz, que hizo 13 asociados nuevos.

José Prieto, 11; Jorge Nonnet 11; Manuel Cabanas 11; Jesús Prego 12; Francisco Ponton 10; Francisco Gómez 15.

La Sección de Propaganda no obstante hacerlo directamente a los interesados, les recomienda envíen a la Secretaría de la Sección ejemplares de su fotografía, tamaño carnet para expedirles los Diplomas.

LA JUNTA DE LOS DE LA ESTRADA

Tomaron posesión de sus cargos los miembros de la directiva

El Sr. Antonio Requeijo, Presidente de la sociedad "Hijos del Ayuntamiento de la Estrada, nos participa su toma de posesión del cargo para que fué electo en unión de sus compañeros.

Agradecemos su cortesía al Sr. Requeijo, deseando a la Junta de Gobierno que él preside, los mayores éxitos en el desempeño de su cometido, para satisfacción propia y auge de la institución estradense.

DIRECTIVAS DE LAS SOCIEDADES

Relación de las que tienen anunciada junta estos días

YERNES Y TAMEZA

El día 6 del actual celebrará Junta de Directiva esta Sociedad, en el Centro Asturiano, a las ocho y media de la noche, para discutir los asuntos reglamentarios que figuran en la orden del día.

SOCIEDAD DE CASTRILLON

Mañana celebrará Junta de Directiva la Sociedad de Castrillón en el Centro Asturiano, a las ocho y media de la noche, o en segunda convocatoria a las nueve para discutir los asuntos reglamentarios del mes de Agosto.

NATURALES DEL CONCEJO DE VAGADEO Y SUS CONTORNOS.

La Sociedad de Naturales del Concejo de Vegadeo y sus Contornos, celebrará Junta Extraordinaria el día 5 del corriente, a las ocho p. m. en el Centro Asturiano, para tratar de la Liquidación de la fiesta, de la asistencia a la fiesta de la Beneficencia Asturiana y Asuntos Generales.

HIJOS DEL CONCEJO DE VILLAYON

El día 6 del actual, celebrará la Sociedad "Hijos del Concejo de Villayón" Junta de Directiva, a las 8 y media p. m. en el Centro Asturiano, para aprobar el acta anterior, y conocer los Informes de Tesorería, Altas y Bajas, Correspondencia y Asuntos Generales.

NATURALES DEL CONCEJO DE ILLANO

El día 5 del corriente celebrará sesión la Directiva de la sociedad "Naturales del Concejo de Illano", en el Centro Asturiano, a las 8 p. m. con la siguiente orden del día: Lectura del acta anterior. Idem del Balance mensual. Informes de Comisiones y Asuntos Generales.

FIESTA DE LOS DE POL Y BALEIRA

La preparan con entusiasmo para el día 8 del actual

Han celebrado una importante reunión las Comisiones de Fiestas de las Sociedades de Pol y Juventud de Baleira y su Comarca para tomar acuerdos sobre el programa que han de ejecutar las orquestas contratadas en la fiesta que celebrarán el día 8 del actual.

Al acto asistió el Comité de Damas, que coopera en los trabajos de organización del festival, con las citadas comisiones, y por los informes aportados, por la presidenta Srita. María Teresa Fernández, su labor es cada día más activa, esperándose que culmine en un triunfo esta fiesta que tendrá por sede todos los jardines de La Tropical, cedidos generosamente por la Empresa propietaria de los mismos.

Las comisiones se reunen todas las noches para ultimar los preparativos. A la disposición de los romeros se hallan las invitaciones en Sol 91, Teléfono A-3164, y en Teniente Rey 74, Teléfono A-3480.

BELLA FIESTA DEL CLUB GRADENSE

En junta general se tratará de lo concerniente a la misma

En reciente sesión de la Junta Directiva del Club Gradense, acordó llevar a la Junta General que se celebrará en breve la moción correspondiente a la celebración de una gran fiesta social en uno de los jardines de los alrededores de la capital, que en su oportunidad se dará a conocer.

Es el deseo de los "moscones" celebrar una gran fiesta.

MISCELANEA

Por LUIS M. SOMINES

COMPLICACIONES

La lógica parece indicar que cuanto más adelanta la ciencia menos complicaciones debería de haber, ¿verdad? Bien, pues en muchas cosas, los adelantos causan enormes atrasos, por paradógico que ello parezca. En lo que más puede notar el lector este paradogismo, valga la frase, es en las consultas médicas. Hace treinta años iba uno a consultarse con un doctor y en menos que se fuma un cigarro Especial de La Gloria salía el paciente consultado, auscultado y recetado.

Hoy para estar enfermo se necesita disponer de un enorme capital y no tener absolutamente nada que hacer. Ir a ver a un médico supone subir el peldaño de una enorme escalera que no tiene fin:

—Vamos a ver, ¿qué le pasa?

—Siento cansancio, no tengo apetito y lo poco que como no lo digiero bien.

—¿Se ha analizado la orina?

—No, señor.

—Pues hay que hacer un análisis cualitativo y cuantitativo. Cuando lo tenga vuelva a verme.

A los tres o cuatro días vuelve el paciente con el análisis y tras una ligera ojeada le dice el doctor que no arroja nada de particular: No hay diabetes, no existe albúmina...

—Sin embargo, doctor, yo me siento muy decaído y ayer me dió un fuerte dolor de estómago.

—¿Sí? Pues vaya a que le hagan un análisis de los jugos gástricos; hay que saber el por qué de ese dolor; vuelva a verme cuando tenga el análisis hecho.

Tras otra dilación de varios días se presenta nuevamente ante el doctor, quien vuelve a decirle que el análisis no arroja nada malo. Sus jugos gástricos están perfectamente—le dice.

—Pues desde que lo ví la última vez se me han recrudecido los dolores; llevo varios días sin poder dormir...

—Hay que ver eso. Por lo pronto tiene usted que mandar que le hagan una radiografía, y volver a verme cuando la tenga.

¿Para qué seguir? Después de la radiografía viene el análisis de otras cosas más feas, hasta concluir con el de la sangre...

Y todo ¿para qué? Pues para «nada». Los cementerios siguen recibiendo centenares de cadáveres diariamente, lo cual prueba que eso de curar a la gente viene a ser un cuento tártaro...

Y creo que para llegar a ese fin sobran los análisis, las radiografías y el tanto ir y venir gastando tiempo y dinero.

....

Comunica un cable que es muy posible que el Graf Zeppelin rompa su propio record de velocidad.

¡Bah! Eso no tiene importancia ninguna. La Rusquella lo está rompiendo diariamente por el aumento de ventas y no dice ni «pescao frito».

Si en sus fiestas obsequia a sus invitados con sidra Cima quedará usted en la cima de la fama.

Si usted necesita un objeto de arte para obsequiar a algún amigo visite «Le Trianon», de Galiano 91.

La Bohn Siphon es la nevera para gente bien que enfría mucho con poco hielo.

Véalas en Cienfuegos 18, 20 y 22.

MARMOLES, LOS MEJORES «CASA MANFREDI».

Del amigo Novo:

«Un muchacho de Florida está gravemente intoxicado por haberse bebido un pomo de tinta.

Ahí, lo indicado como contra veneno, es el papel secante».

Claro que sí, y lo indicado contra la dispepsia es la Pepsina y Ruibarbo Bosque.

«El aviador italiano Maddalena se propone hacer un vuelo de Roma a la Habana.

Ya tenemos ganas que llegue a ver que polizón trae».

No deje que la tumba del ser querido luzca abandonada. Una corona de biscuit patentiza todo el año el imperecedero recuerdo.

Novoa y Co., Sol 70.

Y vaya el tercero.

«En Los Angeles un desconocido le disparó un tiro al Zeppelin y le dió.

Si sigue por ese camino pronto podrá tomar parte en un concurso de tiro de platillos».

Todo cuanto necesite usted en música e instrumentos se lo vende el gran almacén «Casa Iglesias» de San Rafael 46, al mínimo precio.

Ahí va una anécdota que tiene tanta gracia como telas superiores para trajes I Nueva Retreta de Monte 15, que cuenta además con un cortador inmejorable.

¡Bomba va!

Hace veinte años, cierto perdulario quiso entrar a ver un drama en el teatro Español de Madrid, y no tenía dinero para adquirir la entrada. Decidió apelar a su ingenio para penetrar en el coliseo, y se sitúó a las puertas de éste.

Al poco rato vió a un viejecito insignificante, que dijo unas palabras al portero, el cual le saludó y le dejó el paso franco.

El perdulario se acercó al portero y le dijo en voz muy baja:

—Yo también.

—¿Cómo?—exclamó el guardián—. ¿Que usted también es don José Echegaray? ¡Ya se está usted largando!

Aproveche usted la venta "FIN DE TEMPORADA" que está llevando a cabo La Rusquella en Obispo 108. Adquiera usted por un peso corbatas que cuestan más del doble en otras partes.

LAS ESPUELAS

Van sonando, van sonando
las espuelas de Amozoc
igual que suena tu nombre
dentro de mi corazón...
¡Como fulgen las espuelas
bajo los besos del sol;
parece que son los ojos
de la niña que amo yo!
Llevan adornos de plata;
remedan una canción
que va alentando al caballo
en su carrera veloz.
Van sonando, van sonando
las espuelas de Amozoc
igual que suena tu nombre
dentro de mi corazón...

León OSORIO.

También van sonando cada día más los excelentísimos cigarrillos 'Delicias de la Gloria" que son encanto de los buenos fumadores.

Estoicismo.

El drama de los emigrados rusos ha dado lugar a numerosas anécdotas.

Hoy encontramos uno muy interesante:

Un periodista encontró a dos jóvenes rusos que se ganaban la vida en un bar.

—Son estudiantes en la Sorbona —dijeron al informador—. Se ganan la vida durante la noche. Estos días aprovechan las vacaciones para trabajar durante el día como peones en una construcción.

—¿Pues cuándo duermen?

—Desde las seis de la tarde hasta media noche.

El periodista se acercó a los dos estudiantes. Pero ellos no quisieron contestar a sus preguntas.

Uno de ellos se contentó con responder:

—El trabajo manual da descanso al espíritu.

Y el otro, con una sonrisa de estoicismo, agregó:

—Dostoiewsky tuvo que trabajar en el presidio. Tolstoi, trabajó en la tierra.

De mil personas, novecientas noventa y nueve son admiradoras del famoso queso crema Philadelphia, que es el mejor y más alimenticio postre que se conoce.

Pensamiento.

Si la muerte hubiera de ser el final de todo, harían los perversos un buen negocio al morir, porque estarían felizmente cancelados, no sólo de su cuerpo, sino también de su propia maldad, junto con sus almas. Pero ahora, por cuanto el alma es evidentemente inmortal, no hay escape ni salvación del mal sino por la adquisición de la más elevada virtud y sabiduría.—Sócrates.

Comprando en Los Dos Leones de Galiano y Virtudes los efectos de ferretería que usted necesite, ahorrá mucho dinero al cabo del año.

Una anécdota de Anexarco.

Decía un ateniense a Anexarco que era un bárbaro porque había nacido en Escita.

—Es cierto, respondió Anexarco: —pero yo no me avergüenzo de mi patria, mientras que la tuya se avergüenza de tí.

SEMILLAS FRESCAS PARA HORTALIZAS.
LANGWITH Y CO. OBISPO 66.

Usted debe saber que...

Un elefante tiene más músculos en la trompa que cualquier otro animal en todo el cuerpo.

Muchas arañas son venenosas; pero rara vez el tóxico es peligroso para el hombre.

Las arañas más grandes que conocen los automólogos se crían en la región montañosa de Ceilán. Hacen telas de seda amarillenta de más de tres metros de diámetro.

El Ayuntamiento de la Habana, tan celoso siempre de nuestras glorias, honrará debidamente al maravilloso KID CHOCOLATE dando su nombre a una calle del Cerro y colocando una monumental Tarja de Bronce que será modelada y fundida en la gran fundición PUJOL, única en Cuba que puede hacer este delicado trabajo como el arte y el buen gusto lo exige.

La nota final.

Entre amigos.

—Mira cuando necesites algo de mí, vivo en el piso noveno de este edificio.

—Muy alto está eso...

—Pues todavía el casero me ha dicho que lo va a subir.

"VITI" reune las tres cosas primordiales. Corte irreprochable: confección perfecta y tela de la más alta calidad.

¿Sabe usted cuál es la hembra que camina siempre sobre el macho?

Pues la suela que va siempre sobre el suelo.

Luis M. SOMINES.

PREGUNTAS Y RESPUESTAS

RAMIRO RODRIGUEZ. Donato. Camagüey.

Señor:

Su pregunta puede calificarse justamente de inconcebible, por las muchas veces (quizás más de quinientas) que se ha contestado afirmativamente que el gallego es idioma, así como el vascuence y el catalán....

Pues sí, el gallego es, literariamente, un idioma de rancio y noble abolengo, pues fué en un tiempo la lengua única de la poesía lírica, tanto en Castilla como en Portugal. En ese dulce idioma escribió Alfonso X, (El Sabio), sus famosas "Cantigas" en loor de la Virgen.

Respecto a su segunda pregunta sobre el número de idiomas que existen, solo puedo decirle que Balbín, en su "Atlas etnográfico", ha clasificado ochocientas sesenta lenguas y cinco mil dialectos.

"UN VIEJO SOLDADO". Habana.

El regimiento de Bailén fué creado en esta Isla por Real decreto, el 31 de Julio del año 1850.

JOSE RODRIGUEZ. Caibarién.

La palabra interview es un neologismo inglés que se ha castellanizado y se puede escribir indistintamente interviú o interview.

"COLON GALLEGO". Matanzas.

Los Reyes Católicos han concedido a Cristóbal Colón y sus descendientes el título de almirante y virrey de todos los países que descubriera.

No tengo formada opinión sobre si el gran almirante era gallego o italiano; he leído tantas opiniones encontradas en pro y en contra de Colón gallego y viceversa, que no sé realmente a qué atenerme.

De todas suertes, ¿qué más da que haya sido paisano del señor Bouza, que del señor Ferrara?

"SUSCRIPTORA DEL DIARIO". Habana.

Con mucho gusto le copio las recetas que me ha dado un amigo médico para contestar a sus preguntas.

Vaya la primera.

Para evitar que las manos suden basta frotarlas varias veces al día con una loción de tres partes de belladona en catorce de agua de colonia.

Para destruir los efectos de una insolación debe frotarse la parte enrojecida con leche en la que se haya vertido un par de cucharadas de vinagre.

"FORFIADO". Bolondrón.

Alejandro Pérez Lugín, autor de "La casa de la Troya", era madrileño.

L. M. S.

CICLO VERANIEGO EN JOVELLANOS

Finalizará hoy la serie de conferencias de la temporada

Hoy, miércoles, finalizará el «Ciclo de Verano», la serie de Conferencias organizada por la Sección de Ciencias y Letras de la Sociedad «Jovellanos».

La disertación estará a cargo del profesor de las asignaturas de Economía Política e Historia del Comercio del Plantel Astur, Dn. Fernando de Galarza.

Este acto que se celebrará en el local social, dará comienzo a las 9 y 15 de la noche.

Jaquecas, Indigestión.

Pastillas Digestivas EBREY

Los médicos de todos los países prescriben este insuperable digestivo-laxante, por ser lo más seguro e inofensivo para indigestiones, biliosidad, llenuras, agruras, eructos, náuseas, jaquecas, en ayunas, contribuirá a que se sienta usted dispuesto para la lucha, despejado, fuerte, con bríos, libre de incomodidades. No acepte sustitutos. Las Pastillas Digestivas Ebrey se venden en todas las boticas, o diríjase a Ebrey Chemical Works, 37 Pearl St., New York.

Anúnciese en el Diario de la Marina

¡Este famoso producto nunca se vende suelto!

El célebre producto Phillips,

LECHE DE MAGNESIA

que los médicos de todo el mundo han prescrito desde hace más de medio siglo, jamás se vende en ninguna otra forma que no sea en las botellas originales de 4 y 12 onzas, cubiertas por la envoltura azul, a la cual sella y protege nuestra etiqueta con la firma "Chas. H. Phillips."

¡Si se la ofrecen suelta, o en un empaque distinto, niéguese en absoluto a recibirla!

La LECHE DE MAGNESIA es universalmente reconocida como lo más seguro e inofensivo que existe para

INDIGESTIÓN
BILIOSIDAD · ERUCTOS
ACIDEZ DEL ESTÓMAGO
ETC.

Indispensable para modificar la leche de vaca y evitarle al niño cólicos y vómitos.

Movimiento de Enfermos en las Quintas de Salud Hasta las Cuatro de la Tarde de Ayer

LA PURISIMA CONCEPCION DE LA ASOCIACION DE DEPENDIENTES

Ingresaron: Aurelio Oramas Collazo; Ramón Folgosa García; Juan Fernández Arellano; Juan Rodríguez Quintana; Aquilino Vigil Cocina; Ceferino Fernández Denis; Manuel Llop Lloy; Julián Penabad Hernández; Porciano Doval Lorenzo; José López Méndez; Mario Valdés Blanco; Manuel Rodríguez Gil; Alejo Recart Someillard; Antolino Rezo y García; Ricardo de Paula Acosta; Eudaldo Bonilla Calzadilla; Justo Rodríguez Dieppa; Manuel Fernández Carballo; Jesús Gómez López; Rufino Grillo Sorá; Jesús Miguel Hernández; José Manuel Geli Cantillo; Mario Alvarez Mardaraz; Lorenzo Morejón Machín; Juan Medina Hernández; Eduardo Valverde Pérez de Alderete; Noé Rogelio Valdés González.

Salieron de alta: Serafín Muiño Calafat; Antonio Sabín Suárez; Germán Brito Alonso; Pedro Olarte Ruiz; Manuel Pistonet García; Jesús Herrera Izquierdo; José Gudín Izquierdo; Facundo Rojo García; Ignacio Miranda Carretero; Gregorio López Rivero; Marcelino del Rosario García; José García García; Eligio Domínguez Travieso; Arturo Noble Brito.

LA BALEAR DEL CENTRO BALEAR

Ingresaron: Carmen Alvarez de Vázquez; Etelvina Millán Martínez; Lucía Suárez Suárez; Oliva Osendi López; Mercedes González Fernández; Carmen Díaguez Fernández; Margarita Bellón Alonso; Aurelia Fernández de Martínez; Manuel Cepeda Rodríguez.

Salieron de alta: Pilar Fernández Fernández; Enriqueta Sánchez Bueno; Manuel Pérez Vázquez; Filomena Valiño Carballal; María Rodríguez Bergantiño; Ramón Fernández; Emilia Pérez Guerra; María Carballal Díaz; Elia Cowgan.

COVADONGA, CENTRO ASTURIANO

Entradas: Dámaso García; Emiliano Santalo; Victoriano Suárez Menéndez; Francisco Maller; Agustín Gilberto Rodríguez; Eleuterio Riesto Cano; Macario Fernández Pérez; Alfonso Bigotes Balzán; Emilio García Díaz; Francisco Fernández García; Rafael Canovaco González; Demetrio García Suárez; Jesús A. Fernández; Manuel Pintueles González; Antonio Muñiz Avela; Salvador García Fernández; Antonio Cebada García; José Fernández Argudín; José Cuervo Alvarez; Julio Abelardo Soto; Angel Herrias Lozano; Francisco Izquierdo Valdés; Fidel Rodríguez Camelo; Lino Mauri y Valdés; José Fernández Lasa; Delfín Muñiz Martínez; José Dovorin; Manuel G. Leiva; Manuel Rodríguez Pérez; Joaquín Cuervo Palacios; Eloy Obeso Carrera; Ramón González Cuervo; José Mel Suárez.

LA BENEFICA DEL MUY ILUSTRE CENTRO GALLEGO

Ingresaron: Isaac Cordillán Fernández; José Reboredo Couceiro; José Seijas y Abel; Valeriano Freijomil Méndez; Manuel Lago Blanco; José Santos Figueira; Marcos Alfonso Pérez; Manuel Patiño Patiño; Ignacio Prada San Pedro; Angel García; Santiago Veiga Jurjo; Daniel Bouza Gago; Antonio Rodríguez y Botana; Antonio Domínguez Carreira; Manuel Piñeiro Piñeiro; Antonio Cuñarro Linares; Claudio Quintas López; Modesto Fontela Zorro; Ricardo Calvo Fernoso; Antonio León; José Lema Lema.

Salieron de alta: Julia Rodríguez Batista; José Casas Coello; José Gómez y Fernández; Manuel Garrido Vidal; Manuel Blanco Fernández; Fernando González Quintero; Francisco Fernández; Bernardo Rey García; Modesto Paradela González; Albino Maceiras Louzao; Agapito González.

SANTA TERESA DE JESUS DEL CENTRO CASTELLANO

Ingresó: Eulalia García.

Salieron de alta: Encarnación Denis; María García Fuentes; José País; Julia Bahamonde.

EL SR. ANTONIO SANTIAGO Y RODRIGUEZ

En la casa de Salud La Purísima Concepción, del Centro de Dependientes, se encuentra gravemente enfermo, el señor José Castillo, Secretario de la Cámara Municipal.

El señor Castillo ha recibido, en estos días efusivas demostraciones de efecto de sus amistades, quienes desean a su querido hermano, un pronto restablecimiento.

TTE. REY Y HABANA
TELF. A-6724

La Casa Life

SAN RAFAEL Y RAYO
TELF. M-7063

LA MAYOR COLCHONERIA DE LA REPUBLICA

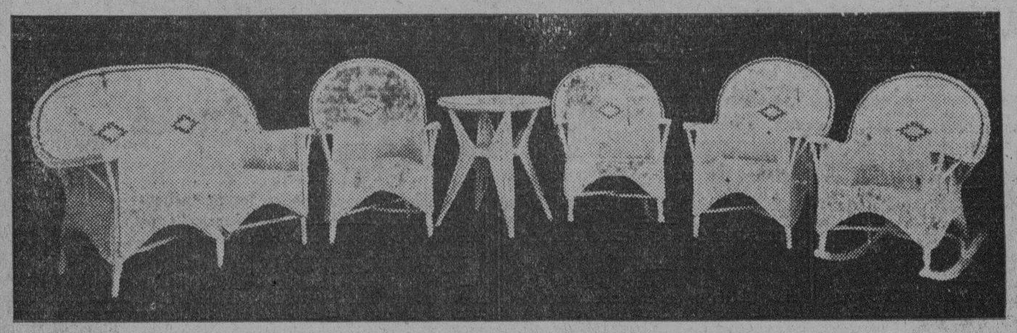

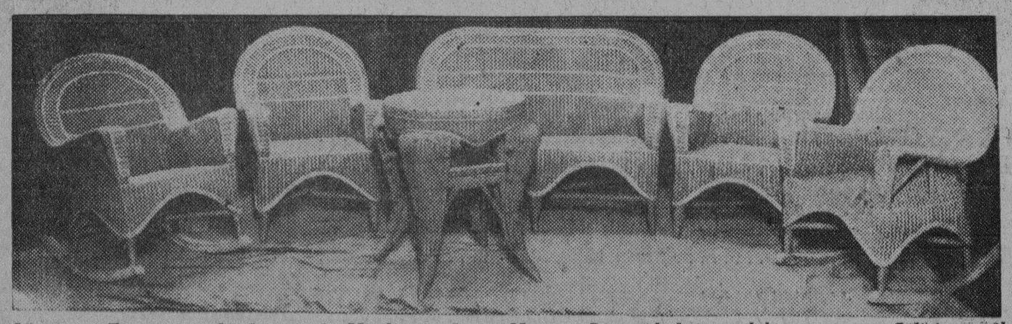

Visite la mayor Exposición de Juegos de Mimbre y Junco Marino. Diversidad en modelos y colores. Solicite catálogos. Vendemos sillones sueltos. — Perezosas y Chaise-Longue, 20 modelos diferentes.—Silloncitos para niño, gran surtido.

—PRECIOS —CALIDAD—

Los "Sol-Lux" constituyen una inversión remunerativa.

En los grandes bazares y tiendas un buen alumbrado resulta de necesidad esencial para el negocio. Los jefes de esos establecimientos han acabado por darse cuenta de la relación íntima que existe entre la luz y los ingresos en concepto de ventas, y así, no han tardado en hacer que los aparatos "Sol-Lux" proyecten sus haces lumínicos en todas direcciones, sin excluir ni las secciones más íntimas o retiradas de los mostradores.

Y ésta es la razón que hace recomendable el "Sol-Lux," ya que el aparato se halla calculado y construído científicamente con el fin de que distribuya su suave luminosidad en donde ésta realmente se requiere.

Sugeriríamos que cuantos se hallen interesados en éste nuevo aspecto de la eficiencia mercantil se pasen por cualquier tienda, oficina, restaurant, etc. en que se halle instalado el "Sol-Lux" y vean cómo una instalación lumínica de esta clase más que compensa y reintegra la inversión monetaria que en sí supone, con el mayor número de marchantes, ávidos de comprar, y con un trabajo más eficiente también de parte de los empleados.

Westinghouse Electric International Company.
La Metropolitana 831-38
Habana.

Westinghouse

NO LE HAN REPETIDO LOS ATAQUES

Casiguas, Julio 9 de 1927.

Dr. R. Jordán.
Habana.
Muy señor mío:

Como he sido una de las muchas personas que se han curado con su famoso preparado Cuajaní Jordán le hago esta para manifestarle que hacía veinte y dos años que venía padeciendo de asma, dándome hasta cuatro ataques al mes. En Septiembre del año pasado empecé a tomar su medicina y a pesar que tengo sesenta y dos años de edad los ataques no me han repetido. Me tomé catorce frascos. Le envío esta carta para que si desea la publique y puedan curarse otras personas que no saben existe tan valioso medicamento.

De usted atentamente,
.....Anastasia Lage Lage.....

AVISO IMPORTANTE. — No se DEJE SUGESTIONAR cuando le propongan otro medicamento diciéndole que es igual a Cuajaní Jordán. Exija le den este y no otra cosa.

Núm. 183.

M.E.C.D. 2016

"EL ALMENDARES" 48 AÑOS
O'REILLY 39. OBISPO 54
sirviendo a nuestros clientes a satisfaccion.

HOTEL "SAN CARLOS"

Magníficas habitaciones con servicios modernos.
LUJOSO ROOF-GARDEN
ANTONIO MATA
Propietario.
CIENFUEGOS

LA REPOBLACION DE LOS BOSQUES

Necesidad de que Cuba siga el ejemplo dado por Inglaterra

El Sr. Ministro de la República en Londres ha remitido a la Secretaría de Estado su Nota número 385 que por su gran interés general, copiamos a continuación:

"Tengo el honor de informar a Vd. que según se ha publicado oficialmente los Comisionados Forestales continuando sus planes de repoblación forestal en Inglaterra han conseguido que durante el año que finalizó el día 30 de Septiembre de 1928, se hayan plantado con destino a repoblación de bosques 49.998 000 de árboles. De éstos el 45.0|0 han sido pinos corsos y escoceses, 24.0|0 de abetos de Noruega; 12.0|0 de pinabetos europeos y japoneses; y el 9.0|0 de alerces.

"El área total adquirida en la Gran Bretaña por los Comisionados para esa finalidad ha sido de 434,471 acres de los cuales 275,913 fueron clasificados como plantables. El área total bajo tratamiento, es decir, empleada en viveros forestales es de 839 acres, en los que existen almacenados 118 millones de plantones de semillas y 118 millones de trasplantes".

Algo semejante debería hacerse en Cuba con el cedro y el paraiso, cuyas maderas deberían ser en Cuba tan baratas como el pino que importamos de los Estados Unidos, con la ventajade sus cualidades superiores para diversos empleos en las construcciones. Si sembráramos solamente un millón de cedros y otro millón de paraisos todos los años, dentro de poco tiempo habría abundancia de madera en Cuba a precios económicos y se dejaría de comprar al extranjero más de diez millones de pesos anuales, que se restan a la economía nacional. Nuestras maderas son de superiores cualidades a las extranjeras y tenemos de todos los tipos y con todas las propiedades que se necesitan en las aplicaciones industriales.

Kid CHOCOLATE
el mejor boxeador

Adquiéralo por
60 cts.
en
LA INDIA
Juguetes - Novedades
Neptuno 109. Telf. A-1438.
frente a Perseverancia.

de GANGA en GANGA, así

estamos en "NUEVO MUNDO". Cada día que pasa ofrecemos mejores precios y no es posible encontrar en ningún lugar modelos tan preciosos a tan reducido costo.
Venga y vea cuánta variedad en calzado de entretiempo, y cuánta economía en nuestros precios.
Tenemos zapatos para todos los colegios en los modelos oficiales.

$3.99
De cabritilla blanca con manchas verde botella y de tono grisáceo. El adorno es satinado verde Nilo. Tacón alto.

$3.99
En becerrillo beige y en satinado sepia con la talonera y pasados de satinado ocre. Tacones alto y militar.

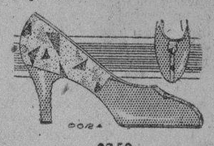

$2.50
Muy atractivo el modelo y el precio. De becerrillo champán adornado con una piel modernista de artístico dibujo. Tacones alto y muñeca.

El Nuevo Mundo
BELASCOAIN 43 y 45,
casi esquina a Neptuno.
J. PEREZ Y CIA.
Al Interior: 30 centavos extra.

Para heridas y úlceras

LAS ULCERAS y heridas por leves que parezcan deben desinfectarse con Zonite, para precaverse de posibles infecciones o gangrenas. Las úlceras se cierran más pronto con aplicaciones de Zonite. 40 veces más potente que las aguas oxigenadas y sin embargo inofensivo. Lo hay también en forma de ungüento.

Zonite
A los Médicos
Zonite es el nombre de la solución Carrel-Dakin (NaOCl) estabilizada por electrolisis.

GRAN HOMENAJE A DOS ENFERMERAS

...é bailable celebrado ayer en el roof del Sevilla

De cinco de la tarde a siete de la noche de ayer las enfermeras y alumnas de enfermeras cubanas rindieron en el roof del Hotel Sevilla un homenaje de simpatia y adhesión a dos compañeras, las señoritas Martina Guevara, Instructora Jefe del Hospital Calixto García y Hortensia Pérez, Jefe del Negociado de Enfermeras de la Dirección de Beneficencia de la Secretaria de Sanidad, con motivo de haberlas representado en el Congreso Internacional celebrado recientemente en la ciudad de Montreal, Dominio del Canadá.

Consistió el homenaje en un Té bailable al que concurrieron más de trescientas personas, muchas de las cuales llevaban la representación de asociaciones, corporaciones, sociedad y el Municipio de la Habana.

La Presidencia del acto la integraban el doctor Francisco Maria Fernández, Honorable Secretario de Sanidad y Beneficencia; doctor Rafael Maria Angulo, Presidente de la Asociación de la Prensa; Sr. César Rodriguez, Presidente de la Asociación de Repórters de la Habana; Sr. José Izquierdo Juliá, Présidente del Ayuntamiento de la Habana; representaciones de la Asociación Nacional de Enfermeras y Enfermeros, Alianza Nacional Femenina; Unión Femenil de Temperancia Cristiana de Cuba, Club Femenino de Cuba, Asociación Nacional de Comadronas, Partido Demócrata Sufragista, los doctores José Elías López Silvero y señora; Sub-Director del Calixto García; J. Ascanio y señora, Emilio Valdés Valenzuela y señora; nuestra compañera Carmela Nieto de Herrera; Sainz de la Peña; señoritas Caridad Coello y Pelegrina Sarda, así como las dos homenajeadas que estaban sentadas a derecha e izquierda del señor Secretario de Sanidad.

Abrió el acto la señorita Sarda quien, en nombre de la Comisión Organizadora del Té ofreció el mismo.

La señorita Guevara dió cuenta a sus compañeras y amistades de los trabajos realizados por ella y la señorita Hortensia Pérez en el Congreso que representaron a las enfermeras cubanas.

Finalmente el doctor Fernández tuyo frases de elogio para la Asociación Nacional de Enfermeras y para las dos jóvenes que eran festejadas por sus compañeras.

Las señoritas Guevara y Pérez fueron obsequiadas con sendos cestos de flores por las Enfermeras y Alumnas del Hospital Calixto García y la Asociación Nacional de Enfermeras.

HABANERAS

ST. MORITZ

LA COLONIA CUBANA

Entre emociones.
De las más agradables.
Pasa así la colonia cubana el tiempo de su estancia en St. Moritz, la bella ciudad suiza, que se ha visto favorecido durante la temporada por una afluencia considerable de turistas.
El **Kulm Hotels** ha resultado, como siempre, el sitio obligado de reunión de los temporadistas.
Allí está Mina de Truffin.
Airosa, bellísima.
Con ella se encuentran su hijo Marcial y la gentil y muy graciosa señorita Sarita Gutiérrez.
Va despues a Vichy.
Como todos los años.
El doctor Ernesto Sarrá llegó a St. Moritz con dos de sus hijas, Tina y Hilda, con las que se proponía seguir viaje en automóvil hasta Venecia.
Están el motrimonio Nazo Velazco y Merceditas Montalvo con las señoritas Celia Velazco y Carola Olavarria.
Mercedes Lasa con su hija Lolita Montalvo de Castillo Pokorny.
Cheché Pérez Chaumont, la señorita de Rionda, en compañia de su graciosa Teresita.
Y el doctor Juan Andrés Lliteras con su esposa Engracia Heydrich.
Hay siempre un programa.
Y una emoción.

AGUSTIN C. COSTA

Distinguidos huésped.
El señor Agustín C. Costa.
Llegó en el vapor inglés **Oroya**, según dije oportunamente, el distinguido financiero.
El señor Costa, que es doctor en Ciencias Económicas y Sociales, ha sido nombrado por el Rey de España Delegado en Cuba de la Junta Constructora de la Ciudad Universitaria en Madrid.
Conocía ya el país.
Nos visitó recientemente.
Vino a saludarme hasta esta finca en compañía del querido cronista Pablo Alvarez de Cañas.
Amabilidad por parte del señor Costa que sé agradecer en toda su medida.
Departimos largo rato.
Sobre temas distintos.
Me trazó en un instante el programa de las conferencias que se propone pronunciar en esta ciudad y las iniciativas que desplegará para el logro de la alta comisión que le ha sido conferida.
Para todo puede contar con la seguridad de su concurso.
Persona agradabilísima.
Atenta y cortés.
El doctor Agustin C. Costa será recibido mañana en la Universidad por el Rector y todo el Claustro.
Por la mañana.
A las diez y media.

GENTIL VIAJERA

Por Key West.
Rumbo a Nueva York.
Embarcó ayer la bella y gentil saguera Amelita Garcia de Zumeta.
Corta será su estancia en la Ciudad Imperial, pues solo esperará la salida del vapor **Bremen**, el coloso de los mares, para seguir viaje a Europa.
Desembarcará en Cherburgo.
Donde la espera su padre político.
Esto es, el señor César Zumeta, distinguido diplomático venezolano, que desde hace largos años reside en París.
Volverá en el invierno.
¡Felicidades!

DE ALTA

De vuelta a su hogar.
Repuesta por completo.
Desde el lunes se encuentra entre los suyos la señora Maria Valdés Pila de Freyre.
En la Clínica de Bustamante fué sometida a una delicada operación quirúrgica el doctor Rafael Noguera.
Operación admirable.
Practicada felizmente.
Felicitaciones sin cuento llegan de todas sus amistades hasta la señora de Freyre.
Van aquí las del cronista.
De las más afectuosas.

VIRIATO GUTIERREZ

En Nueva York.
El senador Viriato Gutiérrez.
Llegó ayer, a bordo del gran trasatlántico **Ile de France**, en compañía de su distinguida familia.
No demorará su regreso.
Muy en breve.

Continúa en la PAGINA SIETE

Doctor Juan Silverio
Jefe del Servicio de Cirugía del Hospital Militar
CONSULTAS POR TURNOS CONCEDIDOS PREVIAMENTE
Clínica Ledón Uribe. San Rafael y Mazón. Telfs. FO-7298 y U-1352
NO SE DAN CONSULTAS GRATIS

Para Excursiones "Domingueras"
PARA VIAJES AL CAMPO, ETC., ETC., EN EL
Café "Europa" hallará siempre, disponible, en su envase una formidable MERIENDA cuyo costo es de UN SOLO PESO.
PI Y MARGALL esq. a AGUIAR. TELEFONO: M-4324

NO PODRA EL MUNICIPIO DE MARIANAO HACER LAS MEJORAS PROYECTADAS

Habrá de determinarse previamente si Marianao queda incluido o no en el Distrito Central que se acordó. Notas

DESAYUNO A LOS DETENIDOS Y PENADOS

El Secretario de Gobernación ha dispuesto y así se trasmitieron ayer órdenes a todos los Alcaides que se les dé desayuno a los detenidos en los vivacs y a los que hayan sido condenados.

UN IDENTOSCOPIO PARA LA CARCEL

En la mañana de ayer la Secretaría de Gobernación ha facilitado al Teniente Díaz Galup, Supervisor de la Cárcel, una máquina fotográfica «Identoscopio» que ha venido usando el Dr. Israel Castellanos en la Dirección del Gabinete de Identificación y que galantemente ha cedido en beneficio del penal habanero.

PENADOS PARA CULTIVAR FRUTOS MENORES

El Supervisor de la Cárcel, Teniente Díaz Galup, está gestionando la adquisición de una caballería de tierra en las inmediaciones de la Habana, para instituir una colonia de penados que cultiven frutos menores como una medida práctica de aliviar el presupuesto para manutención de los presos.

MARIANAO NO PODRA HACER LAS REFORMAS

En la mañana de ayer y acompañado de preeminentes personalidades de Marianao, propietarios, industriales, concejales etc., estuvo en Gobernación el Dr. Pedro Herrera Sotolongo consultando el magno proyecto de reformas urbanas que se propone realizar aquel Municipio, en forma tal vez análoga a como lo proyecta también la ciudad de Santiago de Cuba. Grandes edificaciones; casa consistorial, acueducto, drenaje para sus barrios que carecen de alcantarillado; vivac; estaciones de Policía y centros de socorro de emergencias, así como la ampliación de su servicio de extinción de incendios. Vasto plan que importará unos cuantos millones. Se proyecta que dicho plan pueda ser financiado pagándose con cargo a diversas recaudaciones de aquel Municipio.

Esto desde luego se hace en vía de consulta, para llegar a obtener la previa sanción del Ejecutivo. Pero Gobernación ha significado que nada de eso debe acometerse de manera definitiva, hasta que no se determine de un modo preciso, si Marianao queda incluido en el Distrito Central que para dentro de un año prevé la Constitución reformada, porque entonces sería inútil teniendo que prestarse esos servicios por la Habana.

IDENTIFICACION EN EL SERVICIO DOMESTICO

El doctor Israel Castellanos ha terminado y entregará en estos días al Secretario de Gobernación, el modelo de la Cartillas para la identificación del servicio doméstico, que fué un trabajo encargado desde la época de Zayas Bazán, para los que voluntariamente quisieran utilizarlo, como un sistema de garantías. Es análoga a la que sirve en la Argentina, Chile, Brasil, Uruguay y en algunos distritos de Francia.

EL GRAL. MENDIETA IRA CON UNA COMISION AL EXTRANJERO

En la Secretaría de Gobernación se afirmaba ayer que al vencerse, dentro de dos meses la comisión especial de que disfruta el Gral. Pablo Mendieta, Jefe de la Policía Nacional, le será confiada por el señor Presidente de la República una comisión en el extranjero.

LOS BANCOS SOLO TRIBUTARAN AL ESTADO

Con fecha 31 de agosto, por el Presidente de la República se ha dictado una Resolución, en relación con la queja presentada por distintos bancos en el sentido de suspender las Resoluciones dictadas por los Alcaldes Municipales en virtud de las cuales hayan exigido a los bancos, el pago de la Contribución Industrial por los epígrafes números 14 o 16 y 6 o 19 de la Tarifa segunda de las anexas a la Ley de Impuestos Municipales vigentes, por ser dichas Resoluciones contrarias al sistema tributario del Estado. Los bancos tributan en la actualidad con un 8 por ciento al Estado, y las resoluciones municipales trataban de imponerle, además, un 6 por ciento para los Municipios.

PRESUPUESTOS MUNICIPALES APROBADOS

Por la Secretaría de Gobernación se han aprobado los Presupuestos Municipales de Santo Domingo, San Antonio de Cabezas, y en parte del Caney.

Se ha aprobado asímismo el Presupuesto Provincial extraordinario del Consejo de Santa Clara.

SOBRE BAILES PUBLICOS

El señor Secretario de Gobernación, General Delgado, ha remitido en el día de hoy al señor Fiscal de la Audiencia de la Habana, al Secretario de Sanidad y Beneficencia, al Gobernador Provincial y al Alcalde Municipal de la Habana, una certificación de los informes suministrados a la Secretaría de Gobernación por los Capitanes de la Policía Nacional respecto al funcionamiento de los bailes públicos, como ampliación de los anteriores informes que se le han remitido, facilitados por la Policía Judicial, para que los agreguen a los expedientes que respecto a esos extremos hayan iniciado y allí surtan sus efectos.

En el informe de la Policía Nacional, como en el de la Policía Judicial, se señan todos los actos que en dichos espectáculos se realizan, que son contrarios a la moral y a las buenas costumbres, así como las infracciones de la Ley de Asociaciones, que por las empresas de estos bailes se cometen.

fin de Siglo

Vestidos

La temporada de Verano terminará dentro de algunas semanas; pero la utilidad de estos vestidos— usted lo sabe— es permanente. Adquiera algunos más ahora a precio de fin de temporada!

CONSIDERE ESTOS PRECIOS CON RELACION A NUESTRA CALIDAD:

Vestidos de Olán de puro Hilo, como el diseñado, con bordados y calados muy finos; en todas las tallas y colores favoritos: $3.95

A $ 2.95: Vestidos de Olán de Hilo Puro, estampados, en pintas firmes, incluyendo combinaciones de blanco con negro y con lila.

A $ 3.85: Vestidos de Warandol Belga de Hilo Puro, con finos bordados y bieses en blanco o en color.

A $10.75: Vestidos de Velo, de Seda, en los más lindos estilos de la temporada, con faldas de vuelos y de caídas irregulares, hebillas de brillantes y otros detalles muy elegantes.

Otros muchos estilos de Vestidos de Seda igualmente rebajados actualmente.

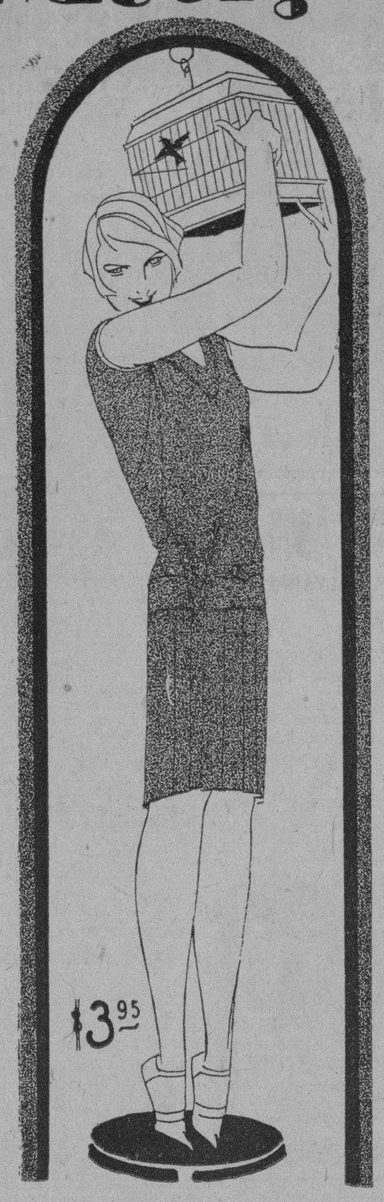

Lingerie

Nuestra Semana de la Ropa Interior, que comenzó el lunes y termina el sábado, constituye una rebaja especial dentro de la general rebaja eliminatoria de todos los departamentos.

HE AQUI ALGUNOS TIPOS DE LOS OFRECIDOS EN EL PISO 3o.

A $ 1.75: Juegos Interiores de Jersey de excelente calidad, compuestos de dos piezas.

A $ 1.85: Juegos de dos piezas de Opal, con bordados y calados a mano

A $ 2.85: Juegos de dos piezas de Olán de Puro Hilo, con bordados a punto de incrustación.

A $ 1.25 y a $1.70: Camisas de Noche, de Batista, finamente confeccionadas a mano.

A 50 Cts. Bloomers de Opal con encajes. Los de jersey a 95 Cts.

Todos los estilos de Ropa Interior de la calidad más fina, con bordados a mano y de los llamados "artísticos" y con trabajos primorosos de fil-tiré, han sido rebajados a precios análogos.

fin de Siglo

ACUERDOS DE LA JUNTA CENTRAL

Una reclamación sin lugar. Orden de cumplir sentencia

En su sesión de ayer tarde la Junta Central Electoral adoptó los siguientes acuerdos:

No haber lugar a la reclamación establecida por el Procurador José Pérez Suárez contra las sesiones celebradas por el Comité Municipal Conservador de Pedro Betancourt los dias diecisiete del mes de Julio.

Que se cumpla la sentencia dictada por la Sala de lo Civil del Tribunal Supremo confirmando la resolución dictada por la Junta Central contra las reclamaciones establecidas por el Dr. Manuel Cobo contra las convocatorias de cinco y diez de Julio y contra las lesiones de los dias siete y catorce del propio mes por el Comité Municipal Conservador de Pedro Betancourt y la reclamación establecida por el Dr. Miguel A. Macau contra la sesión celebrada el dia doce de Julio del corriente año y la convocatoria dispuesta por el Primer Vicepresidente del Comité Municipal Conservador de Jovellanos el dia dieciseis de Julio.

POR UN OMNIBUS

Denunció a la policía Ignacio Martínez Rodríguez, chofer del auto 39203, que en la esquina de Dragones y Prado el ómnibus 29, de la empresa Cuba, que transitaba con excesiva velocidad y cuyo chofer se dió a la fuga, le ocasionó averías a su máquina, sin que pudiera apreciar su valor.

MOTORISTA ACUSADO

Serafín Granda González chofer del auto 20709 denunció a la policía que estando estacionado en los Cuatro Caminos le ocasionó averías a su máquina el tranvía 616 de la línea de Jesús del Monte ignorando el número y generales del motorista que lo conducía.

DENUNCIA DE ESTAFA

Horacio García Quintana, chofer del auto particular 18927, denunció a la policía que Martínez Zaldo, vecino del Hotel Sevilla, le había alquilado su máquina desapareciendo en la calle M, sin abonarle el importe del paseo, estimándose estafado en la cantidad de 24 pesos.

Aviso
KOKOFAT
MANTECA VEGETAL

Debido al trabajo extraordinario del conteo de los cupones que estamos realizando, nos hemos visto precisados a paralizar momentáneamente el envío de los artículos de cocina que corresponden a cupones recibidos.

Estos artículos serán remitidos tan pronto se termine el escrutinio.

Cueto y Compañía, S. A.
Oficios 84, Habana Tels. M-6953, M-6954

"PARA COMER SABROSO COCINE CON KOKOFAT"

M.E.C.D. 2016

COLEGIO
San Agustín
PP. AGUSTINOS DE NORTE-AMERICA
SE ABRE EL JUEVES 5 SEPTIEMBRE
PRIMERA ENSEÑANZA SEGUNDA ENSEÑANZA
CURSO COMERCIAL
Está abierta la matrícula de 8 a 11 a. m. y de 3 a 6 p. m.
PLAZA DEL CRISTO.—HABANA.
Teléfonos A 2874, M 3278
Los "Omnibus de la Habana" pasan por la puerta del Colegio.

COLEGIO DE LA SAGRADA FAMILIA
A CARGO DE LAS RELIGIOSAS HIJAS DEL CALVARIO
CALZADA DE LUYANO NUM. 105.

El día 9 de Septiembre comenzará D. M. el nuevo año escolar en este Plantel, que ofrece grandes ventajas a las familias, por estar situado en lugar saludable. Estando ya abierta la matrícula.

La educación que en él se imparte, es altamente religiosa, moral y científica. Además, se dan clases de piano, trabajos de cristal, labores de mano y toda clase de pinturas modernas; inglés, taquigrafía y mecanografía.

Precios módicos. Se admiten niñas internas, medio internas, externas y parvulitos. Pidan prospectos.

E-1981 — 13 d — 8s.

DE EFECTO SEGURO
en el tratamiento de las Afecciones de las Vias respiratorias
CATARROS, BRONQUITIS, RESFRIADOS
COQUELUCHE
ASMA
JARABE DARTY
La TOS desaparece pronto con su uso
Combate la GRIPE
Laboratoires H. CASSETTE & Cie, Ex-Interno de los Hospitales de Paris - 11, Rue Saulpic, PARIS-VINCENNES
De venta en las Droguerias SARRA, TAQUECHEL, JOHNSON. y todas Farmacias.

A TODOS LOS QUE PADECEN
de ESTREÑIMIENTO, MALAS DIGESTIONES
CARGAZÓN de la LENGUA — ENTERITIS
INFARTOS BILIARES
Tomen por la noche, al acostarse, dos comprimidos de
Lactolaxine Fydau
Este remedio es un poderoso reeducador del intestino, el único capaz de curar el Estreñimiento y las afecciones que de él derivan.
La LACTOLAXINE FYDAU, admitida en los Hospitales de Paris, la prescriben las eminencias médicas en todos los países.
LABORATORIOS BIOLÓGICOS ANDRÉ PARIS, 4, R. de La Motte-Picquet, PARIS (Francia)
Véndese en todas las buenas Farmacias.

APIOLINA CHAPOTEAUT

CURA DOLORES MENSTRUALES
RETARDOS
TODAS FARMACIAS
SALUD DE LAS SEÑORAS

VIN MARIANI
El mejor de los tónicos y de los reconstituyentes
Vino de juventud, que hace vida, conserva la fuerza a los que la gastan y la devuelve a los que la han perdido.
MARIANI, 41, Boulevard Haussmann, Paris
De venta en todas las buenas farmacias.

¡Exterminación COMPLETA!
CUANDO BLACK FLAG Líquido entra en acción, no perdona la vida a una sola sabandija. Todas caen muertas: chinches, pulgas, mosquitos, cucarachas, hormigas. Es el insecticida más potente que se fabrica y no hace las cosas a medias.
BLACK FLAG
(Bandera Negra)
También hay BLACK FLAG en polvo, tan efectivo como el líquido.

INFORMACION RELIGIOSA NACIONAL Y EXTRANJERA

HIJAS DE MARIA INMACULADA PARA EL SERVICIO DOMESTICO EN ESPAÑA

Las religiosas que componen este Instituto tienen por misión el cuidado y protección gratuita de las sirvientas

MADRID, 2 de Septiembre. — Es un problema que se agrava de día en día, el del servicio doméstico: artículos de revistas y de periódicos, libros enteros, asociaciones y aún congresos internacionales, van estudiando cada vez con más frecuencia y con más interés este problema que tan directa y delicadamente afecta a la vida de familia.

Es un hecho que el número de sirvientas decrece y que sus exigencias —justificadas o no— van en aumento. En algunas regione de Norte América la falta de sirvientas ha llegado a un extremo angustioso durante algunas épocas; en Europa y particularmente en algunas ciudades industriales, se ha sentido la misma escasez; porque como es natural, las muchachas hallan mejores salarios, y menos sujeción en el trabajo de una fábrica, que en los quehaceres domésticos de una familia.

El Suiza mismo, país que nada tiene de las febriles actividades propias de la industria, sino que más bien respira, todo él, la calma y placidez de la agricultura y del turismo se ha sentido también el mal estar producido por la escasez de vocaciones para el servicio familiar. Una revista femenina de aquella nación decía no ha mucho: "Es un hecho comprobado que las jóvenes suizas sienten en general aversión a esta clase de trabajo. En consecuencia, la oferta de colocaciones es siempre mucho más subida que la demanda." Y así es en efecto, pues según rezan algunas estadísticas, hemos podido observar que algún año la diferencia, en favor de la oferta de colocaciones, ha llegado a ser casi el doble.

¿Solución? Hasta hace poco, por lo menos, no se había hallado más que una y por cierto nada económica, ni halagüeña. La de llamar a muchachas extranjeras procedentes sobre todo de Austria y de Alemania.

En los países meridionales de Europa se va notando que la tendencia que presenta este problema es francamente hacia el empeoramiento. Por fortuna de las familias españolas, se cuenta en España con un Instituto que puede aportar, a tan grave y delicado problema, una solución lo más adecuada posible, y en todo caso en extremo conveladora.

Nos referimos al benemérito Instituto que tiene por título "Hijas de María Inmaculada para el Servicio Doméstico". Fundólo la Venerable Madre Vicenta María López y Vicuña, el 11 de junio de 1876 y fué aprobado por León XIII el 13 de enero de 1899. Con fecha 23 de febrero de 1880 obtuvo una Real Orden en la que se le declaraba de "utilidad pública", y en 1912 otra en la que se reconocía de "beneficencia particular local".

Estas religiosas tienen por misión el cuidado y protección de las sirvientas para lo cual las reciben gratuitamente, las enseñan y las colocan. Teniendo en cuenta que una gran parte de estas muchachas proceden de las poblaciones rurales, y que en las ciudades les esperan toda clase de peligros, bien puede decirse que esta misión, es la misión verdaderamente salvadora de las jóvenes dedicadas al servicio doméstico. Las reciben y las hospedan gratuitamente, mientras buscan por primera vez colocación, o al perder por una u otra causa, la que tenían; las colocan o las ayudan a colocarse; y en todo tiempo se consagran a su educación y enseñanza así moral y religiosa, como profesional y técnica.

Tiene este Instituto esparcidas por España— además de una casa en Roma y otras en varias repúblicas de América —hasta 22 casas o colegios para sirvientas; y hace pocos años se ha establecido también en la capital de Francia.

Sus religiosas son unas 1,100, y el número de jóvenes sirvientas y obreras inscriptas actualmente en sus diferentes colegios, pasa de 22,000. De éstas más de 1,000 son sirvientas que viven gratuitamente en ellos, mientras buscan colocación. Tienen además escuelas dominicales a las que acuden por término medio de 17 a 18,000 sirvientas; y otras nocturnas, también gratuitas para obreras, a las que asisten 5,0000.

Aunque este Instituto tan providencial y tan beneficioso para la sociedad, extiende su celo y sus actividades a otros sectores de la vida social femenina, no es menester más que lo apuntado aquí para tenerlo en una grande estima y considerarlo como una gran fortuna para la nación en que en buena hora se estableció y se extendió.

En otras naciones se busca, sin resultado alguno práctico o muy escaso a lo sumo, la solución de este problema, cuyas proporciones se agigantan cuando se trata de familias numerosas con hijos pequeños y con madre enfermiza. En toda ocasión, pero muy singularmente en estos casos es un inapreciable tesoro el contar con sirvientas de fidelidad a toda prueba: que profesan cariño a la familia a que sirven, que están bien instruídas profesionalmente; y que han tenido y siguen teniendo una educación moral y religiosa esmerada.

El formar tales sirvientas para la familia y para la sociedad, es el fin laudabilísimo de este benemérito Instituto. El ha dado con la verdadera solución cristiana del magno problema creado por la crisis del servicio doméstico en el mundo.

FIESTA PATRONAL DE SAN AGUSTIN

Celebrada en la parroquia de su nombre, reparto La Sierra

Con gran solemnidad y brillantez se celebró en la Iglesia Parroquial de San Agustín en el Reparto La Sierra la fiesta Patronal

Los Padres Agustinos de dicha barriada que dirige desde su fundación el más antiguo de los Parrocos de la Habana R. Edgardo Moynihan O. S. A., y quien durante 26 años fué Parroco de la Iglesia del Santo Cristo y Director del Colegio de San Agustín, adjunto a la misma, celebraron este año con extraordinaria solemnidad la festividad de su Santo Fundador

Como preparación para la fiesta principal se celebró un brillantísimo triduo, los dias 25 26 y 27, al que asistió una extraordinaria concurrencia de fieles, y distinguidos miembros de la colonia Americana de la Habana.

El día 28, fecha de la fiesta principal, desde hora temprana gran número de público ocupaba la Capilla provisional.

A las ocho de la mañana se celebró misa de Comunión general armonizada que celebró el P. Pinedo acercándose al Banquete Eucarístico cientos de feligreses.

A las nueve en punto dió comienzo la misa solemne en la que ofició de Preste el Superior y Parroco P. Ed Moynihan.

La cátedra sagrada fué ocupada por el P. Pinedo, quien con gran elocuencia cantó las glorias del Santo Fundador, una de las primeras figuras de la Iglesia.

Habló ampliamente de la labor de la orden por él fundada en el mundo entero, haciendo especial mención de la llevada a cabo en nuestra República, donde los Padres Agustinos son venerados por ciudadanos.

La parte musical estuvo como siempre a cargo del coro Parroquial, cantando los solos las señoras Alice Dana de Pino, quien fué sumamente elogiada.

El altar presentaba un bello y precioso adorno floral, confeccionado por piadosas manos.

Terminada la fiesta se dió a venerar la reliquia de San Agustín, pasando después todos los asistentes a la casa rectoral donde ofrecieron sus respetos al P. Moynihan y Comunidad Agustina.

Durante todo el día la Capilla Provisional fué sumamente visitada por los fieles.

El DIARIO DE LA MARINA felicita sincera y efusivamente a los PP. Agustinos del Reparto La Sierra y de un modo especial al Superior P. Ed. Moynihan por la brillantez y explendor de dichas fiestas anuales.

L. BLANCO

AVISOS RELIGIOSOS

CAPILLA DE SAN BENIGNO

Solemne novena a la Virgen de la Caridad hasta el día 7, a las 8 p. m. El día 7 al terminar gran Salve Solemne. Día ocho gran fiesta principal con misa cantada y sermón a las ocho a. m. Por la tarde a las cinco procesión por las calles. G 1 xxx 5 Sept.

Anúnciese en el Diario de la Marina

BODAS DE PLATA DE UNA INSTITUCION CATOLICA

SOLEMNES FIESTAS PARA CONMEMORAR LA FUNDACION DE LA ASOCIACION DE HIJAS DE MARIA DEL COLEGIO DE H. DE LA CARIDAD DEL S. CORAZON DE JESUS

CON motivo de celebrarse las bodas de plata de la Asociación de Hijas de María del Colegio de Hermanas de la Caridad del Sagrado Corazón de Jesús, el día 5 de septiembre se empezará en la capilla del Colegio un solemne triduo en honor de la Santísima Virgen a las 5 y media de la tarde. En la misma capilla el día 8, a las 8 y media de la mañana se celebrará misa cantada con sermón.

Para tan solemnes actos, la Comunidad de Hermanas de la Caridad, la presidenta de la Asociación de Hijas de María, señora Valentina Meléndez de Catasús y la presidenta de la Asociación de Ex-alumnas, señora María Llobet de López Ortiz, invitan a todas las que han pertenecido y pertenecen a dichas asociaciones a que asistan a estas fiestas.

¡Nerviosos!
La debilidad, agotamiento, vejez prematura, esterilidad y falta de vigor, se curan y combaten rápida y eficientemente con la POMADA FORTIFICANTE (uso externo) y el ELIXIR GENITAL "Rodríguez de los Ríos", tónico de fama mundial 35 años de éxito, nunca perjudican.
De venta en todas las farmacias y droguerías, Sarrá, Johnson, Taquechel y Murillo.
Agente General: MANUEL ESCRIBANO,
APARTADO 2528. TELEFONO M-2867. HABANA.

Agua de Colonia :: del Dr. JOHNSON ::
PREPARADA ::: con las ESENCIAS más finas ::::
EXQUISITA PARA EL BAÑO Y EL PAÑUELO
De venta DROGUERIA JOHNSON, Pº MARGALL, Obispo 36, esquina a Aguiar

DIA 4 DE SEPTIEMBRE

Este mes está consagrado a San Miguel Arcángel.

Jubileo Circular.— Su Divina Majestad está de manifiesto en la iglesia de Nuestra Señora del Carmen.

Santos Mosés, profeta; Marcelo, mártir, y Marino, confesor; Santas Cándida, viuda; Rosalía de Palermo y Rosa de Viterbo, vírgenes.

Santa Rosa de Viterbo, virgen. Nació por los años 1232, en Viterbo, ciudad de Italia. Dejóse ver en el mundo con tan bellas disposiciones para la virtud, que sin exageración puede decirse que fué siempre virtuosa. Parecía haber nacido con un ardiente amor a Jesucristo y con una singular ternísima devoción a la Santísima Virgen, según se hacía sensible en todas sus acciones. Vistió el hábito de tercera de San Francisco y acreditó con sus obras el carácter de aquel orden seráfico.

Vivió en el retiro de su casa entregada al ejercicio de todas las virtudes, hasta que la sacó Dios de la peregrinación de este destierro, llevándola a la patria celestial, en el día 6 de Marzo por los años 1252. Los milagros que Dios ha obrado y obra por ella cada día, son infinitos.

Celebra la fiesta de Santa Rosa de Viterbo nuestra madre la Iglesia a 4 de Septiembre, que fué el día de su traslación.

La puso en el catálogo de los santos el papa Calixto III.

LA CONG. MARIANA DE LA ANUNCIATA

Junta y comunión general en la iglesia de Reina

En la Residencia de la Compañía de Jesús de la Habana, se reunió en junta general, la Congregación Mariana de la Anunciata.

Después de tratados los asuntos peculiares de la misma, el Director Padre Manuel Gómez, S. J. dirigió una bellísima plática los congregantes sobre la Vida práctica de la Fe, exhortándoles a acordarse con frecuencia del Cielo y del Infierno, que tan saludables frutos de vida eterna produce en las almas. Citando a la Madre de los Macabeos, que con el recuerdo del Cielo sostuvo a sus hijos con invicta fortaleza, durante el cruento martirio por ser fieles a su Dios.

Y el del Infierno, transformando a almas justas en grandes santos como Francisco de Borja y Teresa de Jesús.

La vida de fe debe estar de acuerdo con la vida práctica de los divinos Mandamientos de Dios y de la Iglesia, de lo contrario, sería una fe muerta, porque le faltarían las obras.

La junta fué presidida por el Ilustrísimo Señor Presidente general, doctor Ramón G. Echevarría.

A las ocho a. m., oyeron Misa y recibieron la Sagrada Comunión de manos del Superior de la Residencia, Padre Camilo García, asistido del Congregante, Pedro Pablo Gastón

Dirigió los fervorines de acción de gracias, el Director R. P. Manuel Gomez S. J.

Después de la Misa, se expuso el Santísimo Sacramento, siendo saludado con la Estación Mayor, que dirigió el P. Gómez,

Seguido a la estación tuvo lugar la reserva por el R. P. Camilo García, S. J.

Terminados estos cultos, el Director procedió a hacer entrega de las medallas conmemorativas del Congreso Mariano Hispano Americano de Sevilla.

Son de plata repujada estilo antiguo, representando por el anverso la Giralda y por el reverso, la Virgen de la Antigua.

Asistió numeroso concurso de congregantes.

Agentes para Anuncios en EUROPA:
L. MAYENCE & Cie
DAVIGNON, BOURDET & Cie, Sucres
9, Rue Tronchet, PARIS
19, 21, 23, Ludgate Hill, LONDRES

LA GUARDIA DE HONOR DE MARIA

Celebrará solemnes cultos en la parroquia del Vedado

En la Iglesia Parroquial del Sagrado Corazón de Jesús del Vedado, se halla establecida, la Asociación del Rosario Perpetuo o Guardia de Honor de la Santísima Virgen.

Consiste esta Asociación en rezar perpetuamente el Rosario completo a los pies de la Virgen María, para lo cual la Asociación se compone de Coros de 24 personas, cada una de las cuales reza durante una hora determinada del día o de la noche, el Santo Rosario.

Estos Coros se agrupan en Secciones y Divisiones, a cuyo frente figuran Celadores y Jefas.

Entre las Jefas de este Centro, figuran las distinguidas damas, Concepción Pedro de Otero, Florentina Pérez viuda de Ehmer, Adelaida Comontes de Canto, Nieves Urrutibeascoa, Esperanza Irizar, Faustina Alonso, viuda de Batista, María Luisa Tenarsly y María Luisa y Clemencia Barinaga.

Por este rezo contínuo del Santo Rosario, se les denomina Guardias de Honor de la Virgen María.

Celebraron el pasado domingo estos guardias marianos, solemnes cultos en honor a su Excelsa Capitana, Nuestra Señora del Rosario. Misa de Comunión General a las 8 a. m., en la cual ofició el Director, R. P. Fray Fabian Encina, O. P. Director espiritual del Centro del Rosario Perpetuo del Vedado.

A las 9 a. m., tuvo lugar la Misa solemne en la cual predicó el R. P. Fray Pablo del Olmo, celoso Párroco de esta feligresía.

Versó la sagrada predicación, acerca del Vangelio de la Dominica XV después de Pentecostes: "Jesús resucita al Hijo de la viuda de Naín."

La parte musival estuvo a cargo del Coro parroquial.

Ambas misas las vimos sumamente concurridas de cofrades del Santísimo Rosario y fieles.

A las 5 de la tarde, reunidos los Guardias de Honor de María y sus Jefas, se tuvieron los siguientes solemnísimos cultos:

Exposición de Su Divina Majestad, estación y Santo Rosario, cantándose en cada uno de los Misterios, el Himno de la Guardia de Honor de María:

¡Guardias, guardias!
María nos llama,
Del Rosario las armas, ceñid
Que el Infierno se agita y rebrama
nuestra espada,
es la Cruz a la lid...

Pronunció una bellísima plática, el Director R. P. Fabián Encina, O. P.

Después de la plática se reservó el Santísimo Sacramento, verificándose como acto final, una grandiosa procesión con la venerada imagen de Nuestra Señora del Rosario, por las naves del templo.

Las Jefas y socias llevaban como distintivo el Rosario de quince dieces, pendiente del cuello.

Asistió una numerosa y distinguida concurrencia.

COLEGIO
SAN AGUSTIN
de los
PP. AGUSTINOS DE Norte América
se abre
El Jueves-5 Septiembre
Plaza del Cristo
HABANA
Telf. A-2885, M-3278
Los "Omnibus de la Habana" pasan por la puerta del colegio

PARA ELLOS Y PARA ELLAS

Consultorio por la Doctora Herminia Planas

Secretos de una Parisiense Conócete a ti misma

Estimada amiga:

Esos vaporosos y lindos vestidos de chiffon o georgette pintados, tienen el peligro de parecer confusos, si no se tiene especial cuidado con los accesorios..., por ejemplo: Si el vestido es floreado, los zapatos y cartera, deberán ser lisos, de un solo color De lo contrario, se obtiene confusión monotonía. (Obsérvense los grabados).

Suya, LETICIA.

A LA ESTUPA DE SANCHI

Pasa y pasa la vida
y a la moderna humanidad no quieres
tu secreto decir...
Haces bien en callar:
el encanto que tiene se perdiera
si te fuese tan fácil revelar.

ELENA GROSSI.

"PICCOSO":

Esa comezón que lo desespera, pasará con estos bochornosos días de calor. Mientras tanto adquiera la costumbre de espolvorear su piel con "AMENN'S", los famosos polvos "Amenn's" que se han hecho indispensables en nuestros hogares. ¡Son tan refrescantes y sanos! De origen puramente vegetal, ningún polvo de talco ofrece sus cualidades. Para los pequeñitos, no hay nada que iguale los polvos "Amenn's".

KIOSCO DE LA BUENAVENTURA —JUNTE IMPORTANTE

Cito por este medio a las señoras y señoritas que me acompañarán en la atención del **Kiosco de la Buenaventura** para el Festival de la Prensa. Tendría sumo gusto en verlas llegar puntualmente a ésta su casa, calle 10 número 150, entre 15 y 17, Vedado, a las cinco de la tarde del jueves próximo, día 5 de septiembre. (Para ultimar detalles de la fiesta). Pero lo cual ruego aportar toda la información posible, así como las papeletas entradas o su equivalente. Hasta entonces, las espero impaciente y las veré con muchísimo gusto, animadas para triunfar en el Festival

CURIOSIDADES

Hay una rana gigantesca en América del Sur, que suda veneno. Suelen los salvajes extraer su ponzoña y envenenar con ella la punta de sus flechas. Atan vivo al repugnante animal y lo ponen en el fuego. Al momento empieza a sudar un líquido viscoso y blaquecino que recogen en vasijas. Es tan peligroso este veneno, que basta tocarlo para caer instantáneamente muerto. Las flechas con él envenenadas siguen siendo mortales cincuenta años después de haber impregnado su punta con el activo líquido.

El canguro vive en unos peñascos de la costa oriental de Australia, formando numerosas manadas. Salta con una agilidad sorprendente por los bordes de los precipicios. Mide 1 metro cincuenta de longitud total.

La iguana común, es un lagarto que alcanza a medir dos metros, siendo su color verde y negro, a veces, con puntos más o menos amarillos, aun cuando tiene la facultad de cambiar de color.

M. B. H:

Lo que le ocurre puede ser lo que vulgarmente se llama "un brote de ácido úrico" y para eso no hay como untarse todos los días la pomada "Excemicida" y pronto se verá completamente curado. Pida "Pomada Excemicida de Mme. Santuoré", en las principales boticas y droguerías de esta capital. Son muchas las personas que tienen verdadera devoción a dicha pomada.

EL GENESIS EXPLICADO POR LOS NATURALES DE FIDJI

Sería el caso de averiguar si los naturales de las islas Fidji han leído nuestros libros santos, o si los redactores de la Biblia se inspiraron en las leyendas que circulan entre los fidjianos

"Degei, dios de la Eternidad, habita en el valle de Na Kauvadra. Su forma es la de una serpiente, cuya parte inferior es de piedra, símbolo de solidez y duración.

"Un día se paseaba por la llanura y Degei distinguió dos huevos puestos en su nido por una becasina. Entonces pensó en incubarlos. No tardaron en nacer dos seres: un varón y una hembra. Estos fueron los primeros seres humanos que hubo sobre la tierra. Aquel dios le stomó cariño, los educó les enseñó a cazar, a pescar, la forma de procurarse fuego, etc., y cuando fueron mayores, los casó, a fin de poblar la tierra con seres semejantes.

"Pero llegó la vejez; el primer hombre murió, sus hijos, después de haberlo dejado expuesto durante cuatro días, lo enterraron. Degei reapareció entonces y ordenó a los sobrevivientes que retirasen a su padre de la tumba.

"—Vuestro padre no está muerto— los dijo—. Su alma está conmigo traedme su cuerpo y resucitará.

"—No—respondieron los hijos.— Nuestro padre está bien muerto. Su cuerpo había comenzado ya a descomponerse, cuando lo llevamos a la tierra. No iremos a sacarlo de su tumba.

"—Puesto que sois tan desobedientes—replicó el dios,—sea vuestra voluntad. No sólo vuestro padre no resucitará, sino que vuestra madre morirá también, y vosotros y vuestros descendientes desapareceréis de la tierra sin remisión.

"Y he aquí cómo por un simple capricho de desobediencia de nuestros antepasados, estamos todos condenados a desaparecer de la superficie del globo."

Tal es la versión fidjiana Toca a nuestros lectores comparar.

LILA:

La pomada LILIANA tiene ingredientes dedicados a preservar el cuero cabelludo, de toda caspa. Se aplica frotando con una franela, parte de la pomada LILIANA en la piel de la cabeza, todos los días, hasta encontrar mejoría. Después, más de tarde en tarde. Puede lavarse la cabeza con jabón verde, puro de olivas, marca "Goliath". Es lo mejor para lavar la cabeza.

El amor no es un sencillo impulso, porque, es una verdad, y la verdad es una ley. Ella se impone restricciones, precisamente a causa de su riqueza íntima. También el niño impone una coacción a su cuerpo con el fin de guardar el equilibrio, porque siente una verdadera alegría en la libertad de su smovimientos; al amor no se le exige tampoco un precio demasiado elevado para revelar su verdad. La poesía es mucho más severa en su forma de expresión que la prosa porque la poesía tiene como origen y como objeto la alegría creadora y la libertad.

Habana, Agosto 29 de 1929.

Sra. Herminia Planas.
Ciudad

Señora: He visto en el Consultorio de hoy que solicitan la dirección de un "Club de Intercambio" y me permito darle la dirección de uno que es muy bueno, pues cuenta con unos 18,000 socios, para canjear Revistas, Postales, Monedas, Curiosidades y varias cosas más

Este es la dirección para suscribirse:

Mr J. Park Graybell, General Manager.
P. O. Box 591, Seatle, Washington. U. S. A.

Agradecería al que suscriba que diga que es recomendado por el socio número 13139.

La suscripción es 1 peso al año y cada tres meses le enviarán una revista que se llama "The Internacional Post", que tiene la lista y direcciones de todos sus miembros.

Atentamente una admiradora.

(Muy agradecida y declino "la admiración").

CONDAL":

He visto esos anuncios de que me habla, "Nadie tiene más edad de la que representa", y también me llamaron la atención, Por lo que tomé informer y ahora puedo decirle, que efectivamente se trata de una Agua de Colonia, marca CONDAL, excelente para devolver al cabello su color primitivo, sin teñirlo. El frasco vale $2.50 Para más informes llame al teléfono A-6402, establecimiento de modas, "El Chalet", en Neptuno 35.

Salsa prementada

Se ponen al fuego en una cacerola dos cucharadas de mostaza inglesa, tres de vinagre, sal, pimienta, perejil y cebollas muy picadas, dos cucharadas de aceite y ocho yemas duras se revuelve seguido por un rato y es muy propia para pescado.

Enfermedades del PECHO
TOS
BACILLINE RAVENET
21, r. Vaugelas PARIS
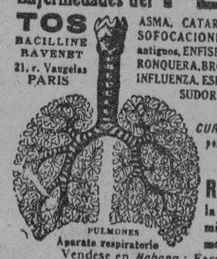
PULMONES
Aparato respiratorio
ASMA, CATARRO, PLEURESIA SOFOCACIONES, RESFRIADOS antiguos, ENFISEMA, LARINGITIS RONQUERA, BRONQUITIS crónica INFLUENZA, ESPUTOS de SANGRE SUDORES NOCTURNOS TUBERCULOSIS
CURACION SEGURA por el tratamiento a la BACILLINE RAVENET la cual ha curado millares de enfermos desesperados
Véndese en Habana: Farmacias Ernesto SARRA, Manuel JOHNSON y todas buenas farmacias.

Ungüento Cadum
para afecciones de la piel
El Ungüento Cadum surte el efecto lo más calmante y cicatrizante dondequiera que la piel esté inflamada, irritada o enferma. Ha procurado noches de sueño tranquilo y descanso a millares de personas que han sufrido tormentos por los padecimientos de la piel, tales como: eczema, granos, sarna, llagas, cortaduras, quemaduras, sarpullido, manchas, piel escamosa, excoriaciones, costras, erupciones, etc. Adquiera hoy mismo una caja en la farmacia.

DIGESTION ASEGURADA
de todos los alimentos
ELIXIR DU Dr MIALHE
Farmacia 6, rue Favart PARIS.
del Dr MIALHE professeur en la Facultad de Medicina
LAB-LACTO FERMENT MIALHE
DIGESTION
Spécial de la LECHE

M.E.C.D. 2016

HOY - Aluminio

ANUNCIANDO... GANGAS SU COCINA

Las VENTAS para SEPT...

1a. Semana, 2 al 7
ALUMINIO
2a. Semana, 9 al 14
MEDIAS
3a. Semana, 16 al 21
Artículos de Colegio
4a. Semana, 23 al 28
JUEGOS DE TE

Debe tener

Jarras de agua que duran para siempre,
$1.19.
CACEROLAS
OLLAS
SARTENES
TARTARAS.
Tamaños y surtido.

Nuestro lema:
VARIEDAD.
CALIDAD.

CASA HARRIS
O'Reilly 104-106
A-7265.

APRENDA INGLES

en pocos meses, por el nuevo sistema "N. Y. C. I." Cualquier persona que sepa leer y escribir el castellano y que disponga de media hora todos los días, puede aprenderlo fácilmente.
Saber inglés es ganar más dinero y tener mejores oportunidades para alcanzar éxito. Aproveche sus momentos desocupados y prepárese para mejorar su posición actual. Millares de nuestros alumnos reportan aumentos considerables en sus sueldos.
Nuestro nuevo y original método de enseñanza, fácil y rápido, para personas de habla española, permitirá a Ud. adquirir este importante idioma en pocos meses, bajo la dirección de afamados profesores.
Solicite hoy mismo nuestro prospecto explicativo, gratis.

NEW YORK COMMERCIAL INSTITUTE
512 W. 151st St. Dpto. 34. New York, U. S. A.

Baños de mar en "LA PLAYA" Marianao

ABIERTO TODO EL AÑO
DEPARTAMENTOS SEPARADOS PARA SEÑORAS Y CABALLEROS
CLASES DE GIMNASIA SUECA Y NATACION, DE 9½ A 10½ POR LA PROFESORA MISS MARGIT WESTELIUS EXCLUSIVAMENTE PARA SEÑORAS Y NIÑOS
BAILE CON LA ORQUESTA DE LOS PALAU
RESTAURANT DE PRIMERA CLASE

APROVECHE "LA VENTA DEL PESO"
LA ISLA DE CUBA

HABANERAS

(Viene de la página CINCO.)

LAURITA ANGULO

EN LOS QUINCE

Con todas las alegrías.
Placentera y feliz.
Así recibe la fecha de hoy una señorita encantadora, Laurita Angulo, hija del distinguido letrado Andrés Angulo y su bellísima esposa Lolita Cossío.
Cumple la edad dichosa en este día la señorita Angulo.
Edad de los quince.
La de los sueños color de rosa.
Sin fiesta y sin recibo pasará la festividad más grande de su vida la linda Laurita.
Yo la saludo.
Y le mando mi felicitación.

CANDIDAS Y ROSALIAS

Las Rosalías.
Celebran hoy su santo.
También lo celebran las que llevan el nombre de Cándida, como las dos jóvenes señoras Cándida Arteta de Camps y Cándida Luisa de la Noval de Antón a las que me complazco en felicitar.
No olvidaré saludar en sus días a la señora Cándida Rosa Antuña de Portell Vilá.
Mi saludo a las Rosalías.
Un grupo de damas.
La distinguida señora Rosalía Fernández Quevedo, esposa del doctor Cristóbal Bidegaray, jurisconsulto de altos prestigios.
Rosalía Malpica viuda de Ponce, Rosalía Mendizábal de Zaltarain y Rosalía Tró de Varona.
Cándida R. de Diego, directora de la Asociación Hubert de Blanck, en la Víbora.
Rosalía Uhrbach, la viuda del que fué notario de esta ciudad, el licenciado Adolfo Nuño.
Rosalía Suárez, la respetable viuda de Corujo, a la que felicito especialmente.
Rosita Carbonell distinguida esposa del doctor Antonio Echevarría, Magistrado de la Audiencia de la Habana.
No podrá recibir, lo mismo que su gentil y graciosa sobrina, Rosita Zéndegui, que también está de días.
Una distinguida dama. Rosalía Hernández, la viuda del pobre Raoul Cay, mi amigo nunca olvidado.
Y ya, completando el grupo de las señoras, la joven y graciosa Nena Ponce de Bustillo.
Señoritas.
La linda Chalía Cadenas.
Flor de gracia espiritualidad y belleza a la que el cronista saluda con afectuosa simpatía.
Rosalía Castro.
Rosalía Benítez.
Y es mi última felicitación, cordial y afectuosa, para la doctora Rosalía Camín Comas.
Nena Camín, como todos la conocen con cariñosa familiaridad, ejerce la profesión de abogado.
Muy culta.
Y graciosa e inteligente.
Un saludo, para concluir, llevarán estas líneas hasta el señor Cándido de Bolívar y Moreyra, Ingeniero-Jefe del Sub-Negociado del Acueducto Albear, a cuyo cargo está el suministro de agua de la ciudad.
¡Felicidades!

Continúa en la página NUEVE

JOYAS · MUEBLES · OBJETOS PARA REGALOS
LA CASA QUINTANA
AVE. ITALIA 74-76. TEL. A-4264 - M-2146

Colegio Ntra. Sra. de las Mercedes
J. uúm. 33, entre 15 y 17, Vedado.
Directora: SRTA. ABIGAIL MORALES
EL VIGESIMO QUINTO CURSO de este Plantel comenzará el UNES 9 DE SEPTIEMBRE.

DESCANSAN EN SU ULTIMA MORADA LOS RESTOS DEL GENERAL VAZQUEZ HIDALGO

Las altas autoridades de la República, el pueblo cubano y las tropas rindieron el último tributo al eximio patriota

Ayer después de las nueve y media de la mañana fueron llevados al Cementerio Colón,—morada de eterno descanso—los restos mortales del General Vázquez Hidalgo.

Al toque agudo y triste de un clarín militar, la escolta fúnebre se puso en marcha desde la casa mortuoria calle de B entre 21 y 23 hasta la Necrópolis.

Abrían la marcha de esta escolta escuadrones de caballería, baterías de montaña, infantería y una banda de música.

El sarcófago envuelto en una bandera cubana, reposaba en un armón.

Detrás de éste los carruajes del acompañamiento, compuesto de familiares del desaparecido, amigos, deudos y veteranos de la Independencia.

En el cortejo figuraba un representante del señor Presidente de la República, los Secretarios de la Guerra y de Justicia, señores General Rojas y doctor Jesús María Barraqué.

El alcalde de la ciudad doctor Miguel Mariano Gómez.

El Gobernador de la Provincia comandante Antonio Ruiz.

El General Mario G. Menocal, expresidente de la República.

El General Pedro E. Betancourt, Presidente del Consejo Nacional de Veteranos de la Independencia.

El Brigadier Eduardo Lores, Jefe de Estado Mayor del Ejército.

El capitán Lamerens, en representación del Secretario de Comunicaciones.

El Senador Comandante Alberto Barreras, el Coronel Aguirre, etc., etc.

El cortejo fúnebre se dirigió por toda la calle de 23 hasta el Cementerio de Colón.

Las tropas formaron en toda la explanada de la Necrópolis, por delante de las cuales desfiló el armón con los restos, mientras la banda ejecutaba una marcha funeral.

El sarcófago fué colocado en la capilla central, donde se cantó un responso por el capellán del cementerio.

En el acto del enterramiento, habló despidiendo el duelo el General Betancourt y la batería hizo una salva de 21 cañonazos.

Los datos biográficos publicados ya por el DIARIO DE LA MARINA, hablan con mayor elocuencia de lo que pudiéramos emplear ahora en exaltar su memoria, de la vida de este ilustre patriota que ayer de mañana fué sepultado en el Cementerio de Colón.

Se ha dicho por ellos, que su existencia fué una constante devoción a Cuba, por cuya libertad supo desafiar la muerte desde muy joven en los campos de la revolución y a la que, una vez obtenida la independencia consagró sus mayores energías para ayudarla a conservar las instituciones republicanas, hechas a fuerza de grandes sacrificios.

«El General Niño» llamó José Martí a ese digno ciudadano que ha bajado ayer a la tumba y que desde muy joven, en los primeros resplandores de la guerra separatista, se lanzó a la manigua por la conquista del ideal supremo, que tuvo la dicha de ver cristalizado y por cuya eternidad elevó fervientes preces al cerrar los ojos para siempre....

Dios haya acogido en su seno al insigne patriota que por sus virtudes cristianas, ha sabido ganar la mansión donde los justos reposan.

La Casa Grande, agradecida al numeroso público que desde las primeras horas de la mañana, viene invadiendo todos nuestros departamentos, no va a perder el tiempo tratando de convencer con sofismas, ni con juegos de palabras de gusto dudoso.

Hechos. He aquí lo único que convence al público. Lo que damos por uno o dos pesos lo sabe la Habana entera. Es este el tercer año de nuestras famosas semanas de uno y dos pesos y cada vez el público nos dispensa mayor predilección.

Este año, que pudiéramos llamarlo "EL AÑO DE LAS LIQUIDACIONES", todo el mundo anuncia a bombo y platillo gangas sin paralelo.

NO SE DEJEN SORPRENDER

La Casa Grande, no va a decirle que aquí encuentra usted por uno o dos pesos más y mejores artículos que en otras partes. Eso debe decirlo el público después de haberse convencido plenamente de ello. Así que por el propio beneficio de ustedes les aconsejamos que vean primero cuánto se anuncia y se ofrece en la Habana y

COMPAREN ANTES DE COMPRAR

Sea el inteligente público de la Habana el árbitro en estas cuestiones, de precios, estilos y calidades. La Casa Grande acepta gustosa el fallo del público.

VEA AHORA ALGUNOS ARTICULOS DE LA SEMANA DE UNO Y DOS PESOS:

BOLSAS Y CARTERAS, de piel legítima en los colores de moda a $2.00
VEALAS Y COMPARE.

CAMISAS DE CABALLERO, de telas magníficas en pintas de novedad a $1.00 y $2.00
VEALAS Y COMPARE.

DOS PARES DE MEDIAS de señora, de seda Rayón, muy duraderas, por $1.00
VEALAS Y COMPARE.

QUINCE JABONES, Big-Bath de Colgate y PALMOLIVE, por $1.00
Nadie da más ni igual.

JUEGOS DE MANTEL, con fondo blanco y de color, con 6 servilletas. Tamaño 2 por 2.1|2 varas, a $2.00
VEALOS Y COMPARE.

SABANAS DE WARANDOL, tamaños tamaños de 54x90, garantizados. DOS POR $1.00
Compare y vea la calidad y el tamaño.

FAJAS TUBULARES, de elástico de seda rosado. TODAS LAS TALLAS, a $2.00
VEALAS Y COMPARE.

VESTIDOS DE HOLANCINA Y DE WARANDOL de hilo, a $1.00 y $2.00
Véalos y compare, las pintas, la caildad, el estilo y confección.

VESTIDOS para niñas de 2 a 8 años, con un sombrero en Peter Pan, a $1.00
VEALOS Y COMPARE.

DOS BLOOMERS de Jersey superior, en todas las tallas y colores $1.00
VEALOS Y COMPARE.

La Casa Grande
Galiano y San Rafael

M.E.C.D. 2016

FAUSTO
TEATRO SAENGER PARAMOUNT
HOY a los 5-7-9 p.m.
40-60-80¢ Niños 20¢
y 4 dias Mas
la gran produccion FOX
4 DIABLOS
Sincronizada por la orquesta ROXY
con
JANET GAYNOR
CHARLES MORTON
Un millon de emociones - Miles de sonrisas y de lagrimas
VITAPHONE
LA VOZ QUE CANTA Y HABLA
OIGA Y VEA
AL LYONS AND HIS FOUR HORSEMAN
Notable acordeonista acompañado por un trio de artistas, destacandose el clarinetista CASTAGNOLI

Gacetillas

GRAN TEATRO PAYRET

Fernando Mendoza en sus poses favoritas. He aquí al popularisimo actor que mañana se presentará en Payret como actor de comedias.

Mañana en Payret la funcion de Fernando Mendoza —En un Burro Tres Baturros

Un acontecimiento teatral ser; mañana la función de Fernando Mendoz .

El prestigio de los artistas que figuran en el cartel y los títulos de las obras son garantía de éxito.

Maruja González, Amalia Martos, Luz Gil, Candita Quintana, Eddy López y Alberto Garrido toman parte en un acto de atracciones.

El gran artista Spaventa, el rey de los tangos, cantará en esta velada como deferencia especial a Mendoza. Spaventa sale para una breve tournee al interior de la Isla comenzando el sábado en Cienfuegos.

La primera parte del programa la cubre la preciosa comedia de Alberto Novion, En un Burro Tres Baturros en cuyo reparto figuran Luisa Obregón, Mercedes Mariño, Lolita Berrio, los hermanos Martínez Casado, Carlos Sánchez, Enrique Lloret y Alfonso de la Presa. Mendoza tiene a su cargo el personaje central de la comedia en cuya caracterización alcanza un suceso artístico efectivo.

Como atracción de actualidad se estrenará mañana el sainete en un acto original de Riancho titulado La Boté Chocolate.

Un gallego entusiasta por todos los deportes reclama para si la gloria de haber iniciado a Chocolate en el viril deporte.

Las primeras peleas del simpático vendedor de "La Noche", las promoteó el comerciante al por menor desde el mostrador de su establecimiento cuando el precoz muchacho knoqueaba a todos los fiñes en las peleas del barrio.

La desbordante gracia criolla encuentra e ntodos los asuntos de actualidad tema para divertir al público; y sobre ello versa el sainete que se estrenará mañana en Payret y en el que tomarán parte Garrido, Mendoza, Candita Quintana, Blanca Becerra y otros artistas.

Los precios de las localidades para mañana son populares las lunetas un peso; los palcos seis pesos, tertulia treinta centavos y paraíso veinte centavos.

2008—4 Sept.

TEATRO PAYRET
Temporada de Regino
DEBUT VIERNES 6
Actuará los días 6, 7, 8 y 9
Con las siguientes obras: EL NERVIO TRIGEMINO, EL DIA DEL LOCO, LA HABANA SIN RUIDO, (estreno) última producción de Federico Villoch y Pepin Rodríguez, música de Anckerman; EL FRENTE UNICO, EL PATRIA EN ESPAÑA y LA COCINA ECONOMICA y la maravillosa obra
2.20 de Sánchez Arcilla

HOY HOY
CAMPOAMOR
2 p. m. y 8 p. m.
La producción de Pauline Garon y Robert Agnew,
Broadway no tiene Corazón
3.1|2, 5.1|4, 9.1|2
Estreno de la gran película de Billie Dove y Antonio Moreno,
ADORACION
y nuevos números por
Maruja González

HOY ESTRENO RIALTO HOY ESTRENO
ESTRENO EN CUBA de la gran produccion
AL VUELO DE LA TORMENTA
Hermoso cinerama de gran espectaculo interpretado por MALCOM Mc. GREGOR
20¢ Antes de las 5 · Despues de las 5 40¢
el VIERNES VICTIMA DE SU HONOR por ANNY ONDRA

TEATRO

EL TRIUNFO DE LOS ARTISTAS NEGROS EN MADRID

Esta sección que desea llegar a ser un reflejo de la actualidad teatral en el Mundo, dentro de límites perfectamente definidos, que no escapan a su redactor, ha tratado ya y con referencia a Cuba, de la incorporación al Teatro de compañías integradas por elementos de la raza negra.

Hoy, informaremos al público del triunfo—según los periódicos recién llegados—que varios artistas de esta raza están obteniendo en Madrid.

Es bien conocido de todos—el auge que los actores negros han logrado en años pasados e inmediatos.—En los Estados Unidos, existen ya con vida independiente, autores y actores de sangre africana que han alcanzado fama y renombre merecidos, al poner en escena, dramas o comedias, basados en las circunstancias sociales y psíquicas del ambiente peculiar que vive el individuo de la raza de color en ese inmenso y polifacético país.

En Europa,—si se exceptúa a Inglaterra—no se ha llevado al teatro todavía, esa clase de espectáculos, pero sí han logrado éxito total, las compañías negras de revistas musicales que han visitado París, Berlín, Viena, Hamburgo, Munich.

Un cronista teatral madrileño—al reseñar para A. B. C.—uno de los más recientes la actuación de la compañía negra que trabaja en «Esclava», dice:

«No estamos muy acostumbrados en Madrid a presenciar un espectáculo tan perfecto como el que anoche nos ofreció en Elava la compañía negra de revistas. Han pasado por Europa los años negros y negroides, sin que llegara aquí otra cosa que el eco literario y periodístico; y cuando en los escenarios de fuera empieza a barruntarse la fatiga, negros y negroides hacen su excursión a España. Más vale tarde... Porque es indudable que la boga de los negros ha llenado un buen vacío espectacular en los teatros de la trasguerra, y que, bueno o malo, el hecho negroide, ha tenido y sigue teniendo categoría artística. En Alemania y en Francia, sobre todo.

De cualquier modo, la agrupación que ayer se presentó en Eslava tiene suficiente derecho a la admiración de nuestro público. La forman acróbatas habilidísimos, bailarines excepcionales, actores de extraordinaria gracia mímica, bellas mujeres. Acaso la condición de los artistas supere en finura, modernidad y elegancia a la «mise en scene», que, sin ser mala, pierde en la comparación. Pero el buen tono del conjunto, la animación general, la originalidad de la música onomatopéyica y la maestría y equilibrio de la orquesta son los que dominan en la impresión final. Y ésta es excelente.

«Louisiana» es una revista que tiene su desarrollo en una colonia de negros americanos y en varios escenarios neoyorquinos. Cuadros zumbones de costumbres dan alegría a la traza sentimental e inocente de la opereta. De la cual es autor Luis Douglas, el famosísimo bailarín que logró tantos éxitos como «partner» de Josefina Baker. Es un bailarín extraordinario y un gran artista».

Y hoy mismo aquí, en la Habana—se nos ha informado por un agente teatral de los más competentes, que ha recibido solicitudes de España, para que organice una compañía de artistas de color, destinada a trabajar en un circuito teatral de aquel país.

Al unir para conocimiento de nuestros lectores, ambas noticias, se nos ocurre terminar esta sección con una pregunta, lanzada sin ánimo de recibir respuesta alguna, puesto que en nuestro fuero interno nos la hemos contestado ya.

Alfonso Parquet, el notable escritor alemán, trata en uno de sus más sugestivos ensayos de la «Chinificación» del Mundo Occidental.

¿Es hora ya, queridos filósofos, de comenzar a reunir los datos para poder escribir dentro de poco y con tanta razón como Parquet—sobre la «negrificación» del mundo... por lo menos del mundo del Teatro?

NOTICIARIO

Hoy es el concierto que ofrece Félix Ayón con sus huestes artísticas—al público habanero.—Tendrá lugar en Payret y comenzará a las 9 en punto.

Mañana ofreceremos a nuestros lectores una reseña crítica del concierto debida a persona competente.

Para pasado mañana está anunciado el inicio de la temporada que todos los años ofrecen en Payret los elementos teatrales que actúan bajo la acertada dirección de Villoch y López—en el teatro «Alhambra».

Próximamente nos ocuparemos con más extensión de este acontecimiento. Luego iniciarán una «tournée» por varias ciudades del interior.

EL HOMENAJE A ATANASIO RIVERO

Orilladas por fin, las últimas dificultades que se opusieron a la completa organización de la fiesta que se ha de celebrar en «Homenaje» a nuestro compañero Atanasio, la Comisión Asesora anuncia que dicha fiesta será una función teatral llena de originalidad y de buen gusto.

Será en el teatro Payret, el día diez de Septiembre a las nueve de la noche, y tomarán parte en ella los artistas más brillantes de todos los géneros que se encuentran en la Habana. Habrá rumba fina, cante jondo, baile flamenco, tangos argentinos... La animadísima «Estudiantina Montañesa», la notable Tuna, nos regalará con sus jotas y rondallas. Forman en este núcleo artístico veinticinco hermosas señoritas, maestras en el arte de la música y otros tantos mozos crúos...

Se estrenará un «diálogo» de Joaquín Aristigueta titulado «El Asesino» y un monólogo de Atanasio Rivero, que se denomina «La Muerte de la Ruin»...

Mañana se dará el programa a toda la prensa.

La Nieta de Miguel Strogoff
La novela de la hija de los zares de Rusia. Emocionantes aventuras de la única superviviente de la Casa Imperial Rusa, cuidadosamente traducida y lujosamente presentada. Como escapó de la matanza de los soviets, la
ULTIMA ROMANOFF
y como murió al fin después de estar a punto de ser salvada definitivamente. De venta en todas las librerías de la Habana y en los puestos y agencias de los principales diarios en el interior de la República al precio de sesenta centavos ejemplar.

"Ramón Novarro, Anita Pagé y Edward Nugent, interpreten los papeles principales de la grandiosa cinta "Flota Aérea", que es la nueva superproducción que la empresa Saenger estrenará en el Encanto, el próximo sábado.

"Flota Aérea" es sincronizada y pertenece al selecto repertorio de la Metro-Goldwyn-Mayer.

"Con Flota Aérea" se estrenará un espléndido programa de Vitaphone.

CARTEL DEL DIA

TEATROS

ALHAMBRA.—Primera tanda: La semilla de Marañón. Segunda tanda: La Habana sin ruídos. Tercera tanda: Cocktail Revista.

MARTI.—Matinee y noche: cintas cómicas; Inspiración; Revista de actualidades; números por el Vitaphone.

NACIONAL.—5 y 9 y 30: La Prisionera. 6 y 15; 8 y 15 y 10 y 30: San Francisco, la Ciudad del Misterio.

ACTUALIDADES—8 y 30: El Presidente en Mazorra; El amor del guarachero.

CINEMATOGRAFOS

CAMPOAMOR. — Tarde y noche: Cásate y verás; Revista de actualidades; Broadway no tiene corazón; Adoración; presentación de la soprano Maruja González.

NORMA.—5 y 30 y 8 y 30: Por amor al arte; Tragedia de la juventud; Príncipe o payaso; Revista de actualidades.

TRIANON.—5 y 30, 8 y 30 y 9 y 45: México pintoresco; Liberación; cintas cómicas.

OLIMPIC.—Matinee y noche: Ruperto el Destrenzado; A la China; La raza del hombre.

RIVOLI.—Matinee y noche: Revista de asuntos mundiales; Llévame a tu casa; Siempre sucede algo; cintas cómicas.

CUBA.—5 y 15 y 8 y 15: Revista de asuntos mundiales; Por qué es hojalatero; Ensueños; La trata de blancas.

RIVIERA—5 y 15; 8 y 15 y 9 y 45: El nuevo campeón; números por el Vitaphone.

VIOLETA.—Matinee y noche: Revista de asuntos mundiales; episodio tercero de Los Misterios del Barrio Chino; Los amoríos de Ana; La trata de blancas.

LIRA.—Tarde y noche: Revista de actualidades; cintas cómicas; El Estudiante de Praga; Jutlandia; cintas cómicas.

LINDERGH.—Tarde y noche: En mi barco mando yo; episodio primero de La señal fatal; Muerto en vida; cintas cómicas.

PRADO.—Tarde y noche: Revista de asuntos mundiales; La tragedia del express; cintas cómicas; números por el Vitaphone.

UNIVERSAL.—Tarde y noche: La agonía de una patria; Matrimonio moderno; Fieras feroces; Contrabando amarillo.

WILSON.—Matinee y noche: Revista de asuntos mundiales; Raza de Bronce; Los apuros de Boby; cintas cómicas.

INGLATERRA.—Matinee y noche: Tren de carga; El Paginini; Orquídeas silvestres; Revista de actualidades

VERDUN. — Matinee y nocturna: Revista de actualidades; Caras olvidadas; Hombres de la Noche; Llegó la escuadra.

LARA.—Matinee y noche: Revista de asuntos mundiales; El Charlatán; Fáciles de conquistar; Los peliculeros.

ENCANTO.—Tarde y noche: Revista de asuntos mundiales; cintas cómicas; Río Lento; números por el Vitaphone.

Gacetillas

GRAN TEATRO NACIONAL

La Prisionera, la divertida opereta con música del maestro Serrano, va hoy a la escena en el teatro Nacional en los turnos de 5 y media y 9 y media.

Alternando con la exhibición de la sensacional película La Ciudad del Misterio, en la cual figura como protagonista Lois Wilson.

Mañana jueves se inician las tandas especiales a las cinc ode la tarde, poniéndose en escena La Montería, preciosa obra del maestro Guerrero. Los que entren antes de las cuatro de la tarde pueden ver La Montería, por veinte centavos la luneta.

Para el sábado y domingo se anuncia La Duquesa del Bal Tabarin del maestro Lombardo, debutando la notable y bella tiple Anita Romero. La Duquesa del Bal Tabarin será montada a todo lujo.

El barítono Olaria, hace de esta obra, en la partitura a él encomendada una verdadera creación.

Se prepara: Los Sobrinos del Capitán Grant, a todo lujo, con su fantástico y original decorado.

Las obras que se presentan en el Nacional, se cantan conforme a su portitura. Todo completo, tal como las grandes compañías.

2073—4 Sept.

TEMPORADA DE REGINO EN EL TEATRO PAYRET

Se acentúa el entusiasmo entre nuestras familias para asistir al rojo coliseo de Payret durante la temporada que será muy breve. Solo por cuatro días dejarán su casa de Consulado y Virtudes, para complacer a los muchos admiradores con que cuenta el simpático conjunto de artistas de positivos méritos de la Compañía del siempre gran actor Regino López.

Si juzgamos por estos detalles no dudamos que ha de ser de un éxito franco la que ofrecerán, empezando el viernes 6, prolongándose hasta el lunes 9, con gran función de despedida. Como es sabido llevan lo mejor del repetorio conveniente seleccionado, con lo que se anotarán un triunfo más a los obtenidos en anteriores temporadas.

Están de plácemes nuestras familias que podrán gustar de nuestro género cubano.

Estas son entre otras las principales obras que han de subir al palco escénico: La gran revista de actualidad La Habana sin Ruídos la atracción de la temporada, de Villoch y Pepín Rodríguez, El Día del Loco, de los obreño; El Nervio Trigémino, de Julito Díaz; La Cocina Económica y un apropósito muy gracioso que se titula ¡¡"2.20"!!

Soberbia promete ser, pues, y fructífera para la Empresa que no desmaya en su labor de complacer al público.

También podrán ser admiradas las lindas decoraciones del gran pintor Antony en todas las obras mencionadas, con especialidad en la revista La Habana sin Ruídos.

2003—4 Sept.

TEATRO ALHAMBRA

No decae la animación en Alhambra, ni puede ser, porque la Empresa traía de complacer a su público y le ofrece un esareno todas las semanas. El último de la revista La Habana sin Ruídos ha sido de un entusiasmo sin precedentes. Se mantiene en el cartel y hoy cubrirá la segunda tanda.

El viernes 6, o sea pasado mañana pasará la Compañía al teatro Payret para ofrecer una breve temporada a las familias a fin de que puedan disfrutar de nuestro teatro vernáculo. Durará la ausencia solo cuatro días, el 6, que es el debut, 7, 8 y 9, para reaparecer triunfante como siempre que trabajan en Payret donde solo cosechan aplausos y admiradores.

Y, mientras dure la temporada de Payret, actuará la simpática compañía de Ramón Espigul que cuenta con muchas simpatías. Nos ofrecerá muy variado cartel, debutando con una de las obras que ya ensayan, se titula El Torón, que será muy del gusto del público admirador de nuestro teatro popular.

Para esta noche un excelente programa:

En primera tanda La Semilla de Marañon.

En segunda tanda: La Habana sin Ruídos y

En tercera tanda: Cocktail Revista.

2082—4 Sept.

TEATRO PRADO

LA TRAGEDIA DEL EXPRESS

Maravilloso el éxito alcanzado por la grandiosa super producción titulada La Tragedia del Express, en la que Monte Blue luce sus grandes facultades artísticas y donde rinde una labor admirable.

Esta super joya que el elegante teatro Prado estrenó el pasado lunes y que pasará por su amplio y clara pantalla hoy por última vez ha sido muy del agrado de la numerosa concurrencia que siempre caracteriza este teatro. Se proyectará esta joya por última vez hoy junto con la magnífica revista Sociales del Teatro Prado, noticiario de asuntos nuestros, que ha gustado mucho a toda nuestra mejor sociedad que ha desfilado en estos días por Prado.

A mas de estas dos soberbias cintas y un gran noticiario Fox usted podrá ver y oir los siguientes números de magníficas variedades Vitaphone: Oh Many Arden, famoso dueto de pianos con magníficos y selectos números, Phil Spitalny Orchestra, los Embajadores del Jazz en una exquisita variedad de música, canto y bailes. León Navarra, conocido pianista con colosales números de música clásica y Jazz.

Mañana es el día esperado por el público capitalino para presenciar la maravillosa super producción Sonora Pathé titulada: Madrecita Mía.

Madrecita Mía es una película esencialmente sentimental y dramática, toda cantada, hablada y bailada y una película que por su magistral argumenta hará llorar y reir al mismo tiempo.

El lunes 9 al domingo 15 estrena Prado la película que eclipsará todas las cintas recibidas. Nos referimos a Submarino, la sensación del año, con todos los efectos y sonidos tomados en las traidoras aguas del mar.

2093—4 Sept.

HOY hasta el viernes
OIGA-VEA Hablar, Cantar
en la produccion First National
RICHARD BARTHELMESS
con BETTY COMPSON
en la gran película SINCRONIZADA
RIO LENTO
"WEARY RIVER"
Drama de Amor y Voluntad
VITAPHONE LA VOZ DE LA PANTALLA
OIGA-VEA
FOX MOVIETONE NEWS
Revista de Asuntos Mundiales
ANATOLE FRIEDLAND
en un entretenimiento Fox Movietone
Revista de Variedades en la que figura la celebre
MELOCOTONCITO 30
CLYDE DOERR 40
famoso Saxophonista. 60
20
ENCANTO EMPRESA SANGER
EL TEATRO MAS ELEGANTE
Fabricamos nuestra temperatura

PRADO
10-60 80-20 3½ 5¼ 7½ 9½ HOY
WARNER BROS. Presenta:
LA TRAGEDIA DEL EXPRESS
con MONTE BLUE
VITAPHONE
OIGA Y VEA
PHOTOPHONE
1 OMAN Y ARDEN Duetto de Pianos.
2 PHIL SPITALNOY ORCHESTRA
3 LEON NAVARRA Musica Clasica y de Jazz
primera revista social del Prado en la que aparecen los más grandes acontecimientos sociales de la semana en nuestra Capital.
JUEVES 5
ESTRENO
MADRECITA MIA!
con MORTON DOWNEY
SINCRONIZADA
con cantos, bailes y partes hablados.

Esta es una película distinta a todas las demas
HOY y toda la semana 2½ 5¼ 9½ HOY
La primera OPERETA de la PANTALLA
HABLAN! CANTAN! BAILAN! TOCAN!
INSPIRACION
"SYNCOPATION"
por la mas famosa Orquesta del Mundo los
PENNSILVANIANS
Y
BOBBY WATSON
BARBARA BENNETT-OSGOOD PERKINS
MORTON DOWNEY
¡Oigalos! ¡Vealos!
Lo que fue ayer un imposible hoy es una realidad.
Los espectaculos de Broadway en el escenario de MARTI
OIGA Y VEA la pelicula que ha emocionado a toda una nacion
(La Sensacion actual de Broadway)
Ademas ESTRENO de "MELODIAS de ANTAÑO" Variedad PARAMOUNT VITAPHONE
PRONTO ARCO IRIS PRONTO
PRECIOS 30¢ Antes de las 4 50¢ Despues de las 4

SUBMARINO
EL ABISMO DEL MAR
OIGA Y VEA
SINCRONIZADA en las inmensidades del Oceano.
la pelicula que le trasladara bajo las superficies de las aguas para emocionarlo...
PRONTO en PRADO

Gran Teatro NACIONAL HOY
PROGRAMA CONTINUO DESDE LA 1 DE LA TARDE
Lunetas 20 y 40c.
La sensacional película por Lois ilson
LA CIUDAD DEL MISTERIO
En los Turnos de 5 y 9.1|2
La divertida opereta del maestro Serrano
"LA PRISIONERA"
Mañana, inauguración de las tand as populares a las 5 de la tarde, poniéndose en escena
LA MONTERIA
Las personas que entren antes de l as 4 de la tarde solo pagarán 20 cts. la luneta.

M.E.C.D. 2016

PARA FLORES
Milagros
FLORES
Prado Once
A-9693 A-9694 A-9686 A-0694

FALLECIMIENTO DE UN CARRERO

Repentinamente fué atacado de asfixia en un taller

SUCESOS DE POLICIA

Condenados a 50 días varios individuos acusados de robos

Los Expertos Izquierdo y Llorente han informado a la superioridad que Ramón Rodríguez Sánchez por ellos detenido en los momentos que trataba de realizar un hurto en un establecimiento de la Manzana de Gómez, había sido condenado a 50 días de arresto por el Juez Correccional de la Sección Segunda, doctor Gonzalo del Cristo. Prevalecieron en el ánimo del Juzgado, los pésimos antecedentes penales del acusado.

OTROS CONDENADOS — También fueron condenados a igual penalidad Alfredo Martínez Méndez, Angel Zerquera Casimiro, Antonio Noriega Alvarado, que fueron acusados ante la mencionada autoridad por los expresados agentes, de ser los componentes de una banda conocida por "La Lagartija", siendo su especialidad el hurtar las gomas y demás accesorios de los autos que se encuentran situados en las piqueras o en cualquier otro lugar. Fueron arrestados en los momentos en que en la piquera del Hotel Plaza, intentaron realizar el hurto de una goma a un automóvil.

MUERTE REPENTINA—En el Hospital Municipal falleció repentinamente, Domingo Lavín y Cepero, natural de Güines, de 33 años de edad, carrero y vecino de G. Aguirre y Aramburo.

Reconocido por el doctor Tapia el cadáver no presentaba lesión externa alguna.

Según declaración prestada por Pedro Martínez Fernández y Francisco Zua Cabrera, Lavín Cepero se encontraba en el interior del taller de pintura que está situado en Hamel y Freyre, cuando fué atacado de unas asfixias, por lo que decidieron trasladarlo al mencionado centro benéfico, donde falleció sin que hubiera prestado declaración.

El cadáver le fué entregado a sus familiares.

LESIONADO MENOS GRAVE—Al sufrir una caída en el Parque de Máceo, se produjo lesiones de carácter menos grave, Ricardo Mora, vecino de El Villuendas núm. 153, de las que fué asistido en el Hospital Municipal.

RECLAMACION—Santiago Ramos Alonso, vecino de Bolívar número 122, fué acusado por Silvio Gálvez Arencibia, que reside en San Anastasio número 99, de haberse apropiado de la cantidad de cinco pesos que le entregó para que le hiciera un santo, alegando el acusado que no había podido terminárselo.

DOMESTICA ACUSADA — Agustina García Rodríguez, sirvienta y vecina de Esperanza núm. 80, fué acusada por Pilar Ortiz y Rodríguez, vecina de la calle D núm. 221, de tener sospechas fuera la autora del hurto de un pájaro de los conocidos por Azulejos, que aprecia en la cantidad de 3 pesos.

Antes y después de tomar las saludables
PILDORAS ORIENTALES
Aún la mujer flaca engruesa y promueve el bello desarrollo de su busto si toma las PILDORAS ORIENTALES. Hermosean y embellecen, hacen atractivos a las damas.
PIDALAS EN BOTICAS. Folleto descriptivo. Dep. P. Orientales. Apartado 1244.

Quemaduras
Cortaduras y Contusiones
Vicks las alivia pronto con sus ingredientes que sanan y calman.
VICKS VAPORUB
Para Toda Afección Catarral

POR CORRESPONDENCIA, UN RECLUSO DE LA CARCEL COMETIA DIVERSAS ESTAFAS

Es el penado Plácido Martínez Areal que ha sido trasladado a la Cabaña a extinguir condena, y después será expulsado

Se presentó en las oficinas de la Policía Judicial, ayer el teniente Ambrosio Díaz Galup, auxiliar del supervisor de la Carcel de la Habana, el que después de haber sostenido una extensa entrevista con Fors, formuló una denuncia por intracción del Código Postal, contra el recluso Plácido Martínez Areal.

El penado Martínez Areal que fué acusado en distintas ocasiones por la Asociación de Representantes de Firmas Extranjeras, y por cuyas denuncias fué condenado por nuestros tribunales en la causa 782 del año 1927, sin que a pesar de ello cesara en sus ilícitas operaciones, pues aun, dentro del mismo penal continúa realizando esos delitos. En las investigaciones practicadas por el teniente Díaz Galup, se ha podido comprobar que Martínez Areal, está de acuerdo con Nemesio Díaz, vecino de Picota y Merced y Alvaro Alvarez, de Apodaca 18, para estafar a determinadas casas comerciales del extranjero.

El teniente Díaz Galup, hizo entrega de las correspondencias y otros documentos, para demostrar la veracidad de los hechos denunciados.

Con motivo de que el penado Martínez Areal, con manifiesta burla de nuestras leyes, pues a pesar de haber sido condenado por esa clase de delito, continúa realizándolo desde el mismo penal, por la superioridad se dispuso s. traslado a la Fortaleza de la Cabaña, hasta que una vez extinguida las condenas que sufre, se tramite su expediente de expulsión, por extranjero indeseable.

Viejo Antes, Joven Ahora

Habana, Cuba.—"Mi edad es de 45 años y antes de tomar el Sexocrin era como si hubiera sido de 70 años, pues no podía actuar como hombre, además el color de mi cara era casi amarillo que cuando me miraba al espejo sentía una gran pena al verme tan envejecido".

"Con el Sexocrin al mes de tomarlo me ha despertado el vigor juvenil y es muy corriente al encontrar conocidos el decirme que me vuelvo joven".

SEXOCRIN

Cada frasco de Sexocrin lleva extensos detalles sobre el producto. Cuando desee mayores explicaciones la Glandular Laboratories, 72 Cortlandt St., Dep. 9-50 Nueva York manda gratuitamente folletos descriptivos, cuya lectura es interesante.

El Sexocrin se encuentra de venta en Farmacias y Droguerías.

GAS
ES INUTIL
buscar una mejor inversión que la compra de una moderna
COCINA DE GAS
Le ofrecemos amplias
FACILIDADES DE PAGO
en nuestros Salones de Ventas: Galiano y Neptuno o Monte Nos. 1 y 3.
Cía. Cubana de Electricidad
A las Ordenes del Público
EL COMBUSTIBLE PERFECTO

HABANERAS

(Viene de la página SIETE).

EL FESTIVAL DE LA PRENSA

LA VERBENA DE LA CARIDAD

Será en los jardines de La Polar. El sábado 7.

Grandiosa promete ser la fiesta que tiene acordado celebrar la Asociación de la Prensa de Cuba.

El entusiasmo que predomina entre nuestros mejores círculos sociales garantiza su mayor éxito.

Una gran novedad ofrecerá esta fiesta.

La Philips Radio de Einhoven, Holanda que instaló los amplificadores del Capitolio, montará un admirable y perfecto servicio de amplificación eléctrica la noche del festival, reproduciendo música selecta que podrá oirse al mismo tiempo por todos los jardines.

Además se usarán dichos amplificadores para trasmitir todas las noticias y anuncios de los espectáculos y a las horas y lugares donde se celebran.

Constituye la instalación de dichos aparatos algo muy costoso para la Compañía Philps Radio de Einhoven, que únicamente por tratarse de un festival periodístico presta su valioso concurso.

El notable artista Enrique Crucet director técnico de la Compañía Cubana de Radio Fusión, viene anunciando por radio todas las noches las noticias más importantes del festival.

Rasgo generoso que se sabe apreciar.

Y que gustoso consigno.

Del Parque Infantil debo hacer de nuevo mención.

Desde las cuatro de la tarde, hora en que comenzará a funcionar estará colmado de atractivos.

Una compañía infantil trabajará durante la tarde para alegría de los niños, actuando pequeños artistas, entre estos, Carmita Santa María, Leo Prats, Pola Lupe, Carlitos Rodríguez.

Cantarán y bailarán.

Una orquesta amenizará el espectáculo.

Habrá una gran piñata en el centro de la artística glorieta del Parque con valiosos premios.

Dos payasos completarán la alegría de la fiesta, así como los ponies que estarán a la disposición de los niños.

Dulces y confituras en cantidad han sido donadas por acreditadas fábricas de esta capital, entre estas: La Ambrosía; La Luna, que mandará todos los chicles que se consuman, la Casa Wilson; La Casa Grande; Al Bon Marché; La Cotorra; La Estrella; La Orquídea, La Moderna Poesía; La casa de las Muestras; La Nueva Carmen; Las Modernas Filipinas; el Ten Cent, de Monte, La Casa China, Gómez y Hno.; La Isla de Cuba; Los Precios Fijos; La Modernista y la dulcería Neptuno. Además, las señoras de Pasalodos, de Dardet y la viuda de Lizarrague han donado costosos juguetes.

La señora Celia Cepero de Ramos, Presidenta del Parque Infantil viene desplegando una actividad extraordinaria en la organización de este lugar.

Tendrán los amantes del baile un amplio local y buena música de jazz band en el Cabaret Madrid que preside la distinguida señora Amelia Solberg de Hoskinson.

Muy laboriosas se vienen mostrando todas las señoras y señoritas que cooperan con ella.

La Raymat's Melodians, que goza de tanta popularidad, tendrá a su cargo la ejecución del programa bailable.

Se venderán bebidas, refrescos y bocaditos.

Con la señora de Hoskinson figuran estas damas en la Comisión: Amelia Rivero de Domínguez, Rafaela Maderos de Fernández, Conchita Fernández Maderos de Pla, Amalia Martínez Ibor de García Vélez, María Averhoff de Estenza, Carmelina Martínez de Ros y María Luisa Vidal de Lasa.

Y las señoritas Georgina Méndez, Amelita García Vélez, Bebita García Vélez, Ofelia Morales Díaz, Adelina Bagnatini, Margarita Montoto, Nena Montejo, Isabel Corvizón, Cuca Viada, Chita y Nena Viada, Altagracia Miró, Lily Casuso, Martha Casuso, Felicidad Martí y Leo y Gilda Lasa.

Ya han empezado a recibirse distintos sobreprecios por los billetes de entrada.

La señora Estela B. de Cañal ha enviado veinte pesos por su ticket y diez pesos la señora María Teresa Escarrá de Casares.

El servicio de transporte hasta los jardines de La Polar y regreso, es particular que tiene ya resuelto la Comisión Organizadora.

Los Ferrocarriles Unidos mantendrán un servicio constante, desde las cuatro de la tarde, cada diez minutos, saliendo los trenes de Zanja y Galiano.

Y los Omnibus de la Habana pondrán todos los carros que sean necesarios, hasta la madrugada, partiendo del Parque Central.

Todo previsto.

Y con una organización perfecta.

GUSTAVO DORIA

Estuvo en Viena.

Y de Viena pasó a París.

La estancia en la ville lumiére de Gustavo Doria ha sido aprovechada.

El simpático joven, perteneciente a la elegante Casa Dubic, ha celebrado distintas interviús con los peluqueros de más nombre y de más fama.

Ha querido conocer la opinión de todos en lo relativo a si han de llevar las señoras el pelo largo o si continuarán usando el pelo corto.

Habló primero con M. Calou.

Y sus palabras fueron éstas:

"—Es posible que se vuelva a llevar el cabello largo. Es cuestión de estética. Hay un hecho innegable: el cabello corto rejuvenece, y ahí tocamos las cuerdas más sensibles en cada mujer pues ninguna se resigna a envejecer. El cabello corto ondulado permanente da a la tez un reflejo de juventud. Calou".

De las opiniones de los demás peluqueros parisienses iré dando cuenta.

Todos están de acuerdo.

En lo del pelo corto.

EN LA CLINICA DE REYES

Restablecida ya.

Por completo.

Débese a la feliz intervención quirúrgica que sufrió de manos del doctor Nogueira la joven y distinguida señora Isabel Metz viuda de Vernezobre.

Fué la operación en la lujosa Clínica de Reyes en la barriada del Vedado.

Ha sido dada de alta.

Y volvió el lunes a su casa.

Continúa en la página ONCE

Colegio "MARIA TERESA COMELLAS"
CONSULADO 94, ALTOS
El nuevo curso comenzará el 9 de Septiembre con grandes reformas, ampliación del edificio con un hermoso salón para varoncitos y servicio de ómnibus. Teléfono A-9080.

WARNER-AGÜERO
Retratos artísticos exclusivos
Primer premio en la última Exposición de Fotografías celebrada en la Habana.
O'Reilly Núm. 90. Teléfono M-1256

CONFERENCIA DEL DR. LOPEZ DEL VALLE, TRANSMITIDA POR EL RADIO

La pronunció anoche como propaganda del "Día del Graduado", y el martes, 9, hablará el Dr. Ricardo Dolz

Pronunció anoche una conferencia amena e interesante, el Dr. José Antonio López del Valle, Profesor de la Escuela de Medicina y miembro de la Comisión Organizadora del Día del Graduado.

Por medio de la Estación C. M. K., del Hotel «Plaza», dejó escuchar su autorizada palabra el doctor López del Valle, quien propaga, junto con muchos otros, la idea de celebrar, el próximo 9 de octubre, la Fiesta del Graduado, que será por vez primera en Cuba.

Las conferencias se pronuncian semanalmente y están a cargo de los Profesores de la Universidad Nacional; toca la próxima al doctor Ricardo Dolz, Senador de la República y Decano de la Facultad de Derecho y de Ciencias Sociales de dicho Centro.

El doctor López del Valle, con frase galana tocó diversos tópicos tendientes a significar la trascendencia de la Fiesta, exhortando a todos a responder al llamamiento, para recordar, reunidos, horas alegres, momentos felices y recorrer con el corazón emocionado los lugares donde se deslizaron plácidos y tranquilos unas veces, turbulentos y llenos de angustia y de zozobra en otros, los días de la agitada vida estudiantil.

Evocó la severidad augusta del edificio de O-Reilly número uno, en parte hoy demolido y el Anfiteatro de San Isidro, hoy convertido en casa de vecindad. En el primero, la piqueta del progreso echa por tierra lo arcaico para dejar el paso a una moderna construcción, en el segundo ya se han demolido las Salas de Disección y el viejo Anfiteatro.

Pintó con vivos colores la vida estudiantil, cuando jóvenes y ansiosos de conocimientos, recorrían los claustros del Convento de Santo Domingo, en O-Reilly uno, sus jardines y galerías, remontándose al pasado, para en alas de la imaginación representarse lo que aquello había sido, cuando los monjes, austeros, pausados, se deslizaban graves, con los breviarios en sus manos, musitando fervientes oraciones.

Después, continúa, al trasladarse la Universidad a donde hoy se halla, volvió a visitar el Convento, quedando perplejo ante el contraste que presentaban aquellos monjes, frente a los ruidosos y joviales estudiantes. Más tarde, transformado el Convento en casa de inquilinato como lo está hoy, cuán gran sentimiento ha de operar en todos, cuando evoquen sus felices días de juventud, en contraposición a los de hoy, en que los rostros están surcados de arrugas por los años, los desvelos y los estudios. Ha de experimentarse, agrega, un instante fugaz, pero trascendental, de renovación.

Terminó el Dr. López del Valle su sentimental conferencia, dirigiéndose a los jóvenes, a los que brinda los sabores de los más hondos y queridos recuerdos en ese lugar de reposo y de quietud, presentando a los graduados de hoy, los de ayer, para que se apresten todos a triunfar en la vida y conquistar para Cuba días de verdadera gloria,—en un verdadero torneo de patriotismo.

Fué muy aplaudido el Dr. López del Valle al terminar su conferencia.

Los Precios Fijos
reina y aguila
oferta del dia
No servimos pedidos al interior
ARTICULOS PARA CABALLEROS
REBAJADOS CONSIDERABLEMENTE EN OBSEQUIO DE NUESTRA NUMEROSA CLIENTELA, DETALLAMOS PARA DAR UNA LIGERA IDEA.
Camisetas P. R. 382½ TALLA PRIMERA a 99 c.
Camisas de calidad EN PRECIOSOS DIBUJOS a 99 c.
Corbatas de seda ULTIMOS ESTILOS a 29 c.
Sombreros de paja ELEGANTISIMOS MODELOS a 79 c.

Camisas
A 90 cts.
Son las mejores que pueden ofrecerse a este precio.
Véalas.
¡MUCHAS NOVEDADES PARA REGALOS!
La Casa Pérez
CAMISERIA SELECTA
Neptuno 79. Telf. A-5738.

Vida Obrera

LOS OPERARIOS DE LA INDUSTRIA DE SOMBREROS

La Unión de Operarios de la Industrias de sombreros de la Habana reunida en Asamblea Magna, acordó dirigir un escrito al señor Mariano Férrero S. A., solicitando la reposición en las fábricas de sombreros de Revillagigedo 13 y 15, de unos operarios que estiman injustamente separados de esos talleres, decretando el paro en la citada fábrica si no se atiende a lo solicitado por la Unión de Operarios de ese gremio.

Oportunidad para comprar Vestidos
GRAN LIQUIDACION de VESTIDOS por FIN DE VERANO
De VOILE ESTAMPADOS, muy finos, de $2.50, a $0.95
De OLAN DE HILO, bordados, de $3.50, a $1.75
De OLAN, muy finos y bordados, de $5.50, a $3.25
De VOILE FRANCES, estampados firmes, de $8.50, a $4.50
En la misma proporción están rebajados todos los demás estilos.
¡¡PRECIOS VERDADERAMENTE INCREIBLES!!
Bazar Inglés
LOPEZ Y RIO, SEN C.
IMPORTADORES DE SEDERIA Y NOVEDADES
AVENIDA DE ITALIA Y SN. MIGUEL.

SUSCRIBASE AL DIARIO DE LA MARINA

Aquí sí se demuestra que las REBAJAS "van" de veras.
LA QUINCENA DEL PUBLICO
sí es una VENTA "para" el público.
TODO, TODO, TODO
BOTADO COMO QUIERA
(Las SEÑORAS que lo HAN VISTO nos ayudarán diciéndolo a sus amigas.)
Precios Agónicos que no podemos publicar
LA FILOSOFIA
NEPTUNO Y SAN NICOLAS

M.E.C.D. 2016

Gacetillas

(Viene de la página OCHO)

TEATRO MARTI

HOY: UN GRAN ESTRENO EN CUBA: INSPIRACION ("SYNCOPATION").

"Inspiración... "Syncopation"; he aquí la película que es tan impacientemente esperada por el público, a partir de la espectación que despertó su avance con el popularísimo "Jhericó" de los famosos Fred Waring's Pennsylvanians.

Hoy está señalado el estreno de esta grandiosa obra del cine sonoro, una pelicoisa opereat—la primera que se ha llevado a la pantalla—que ha tenido la virtud de entusiasmar a los públicos de los Estados Unidos, donde sus proyecciones se cuentan por millares.

Syncopation es una película distinta a todas las demás, ha dicho uno de los más reputados críticos del Norte frente a la maravillosa realidad de la "R. K. O.". Y efectivamente Inspiración que tal es el título de Syncopation en castellano), supera a cuanto se ha hecho hasta ahora en su género.

Veintiun números de música... canciones, danzas, ejecuciones admirables a través de la mejor orquesta del mundo; diálogos en que la acción no hace necesario el conocimiento del idioma para su perfecta comprensión, estrellas teatrales de primeda magnitud llevadas al cine con un acierto único; tales son los atractivos de esta estupenda cinta sonora, que será vista y celebrada por la Habana entera.

Inspiración se exhibe a las 2 y media, 5 y cuarto y 9 y media. En estas dos últimas tandas precedida de una variedad destinada a llamar poderosamente la atención, la de la Paramount, Melodías de Antaño.

A las 4 y a las 8 y media, otra gran producción sincronizada, Bloqueo, muy interesante y emotiva.

El programa insuperable de hoy en Martí nada ha afectado a los precios, que son los mismos de siempre: 30 centavos antes de las 4 y 50 centavos después de esa hora.

Pronto, otro éxito enorme: Arco Iris.

2089—4 Sept.

TEATRO ACTUALIDADES

El Presidente en Mazorra y El Amor del Guarachero en Actualidades.

Continúa el público favoreciendo con su asistencia a este simpático teatro. Bien es verdad que la compañía de Sánchez Galarraga se esfuerza y lleva cada día al cartel un nuevo título y muy del agrado del público. Esta noche será repetida, en primera tanda, El Amor del Guarachero de Galarraga y Lecuona, que tanto gustó anoche. El turno de las diez será cubierto con El Presidente en Mazorra con nuevos y movidos cuadros.

Blanca Becerra, Elisa Altamirano, Estrella Llorens, Dora Díaz, Lolita Berrio, Clemencia Moré, Eddy López, Julio Gallo, Andresito Rubio, Cuevas, Zacarías Hernández, es decir, la plana mayor, tomarán parte en el desempeño de estas obras, así como Sánchez Melgos y Sotico.

Para mañana jueves ha dispuesto la dirección el estreno de la obra de Armando Bronca, El Jorobado del Barrio, de la cual hace Julio Gallo una verdadera creación.

El viernes, el estreno de la actualidad sensacional: Chocolate... Caliente, divertida revista de Más, López y Anckermann.

La matinée del domingo será la mejor de la Habana, pues serán exhibidas magníficas películas cinematográficas y tomará parte en la misma la compañía de zarzuelas.

Continúan los ensayos de María de la O, la obra cumbre de Galarraga y Lecuona.

1991—4 Sept.

TEATRO ENCANTO

Sigue triunfondo en el teatro Encanto, la grandiosa cinta intitulada Río Lento, que es uno de los aciertos vitafónicos más grandes no solamente de la First National, sino que de R. Barthelmess, quien realiza una labor extraordinaria en esa producción y además toca el piano y canta, lo que resulta de un efecto artístico extraordinario y excepcional.

Hoy se exhibirá en todos los turnos conjuntamente con el siguiente programa de Vitaphone:

Una Revista Sincronizada de Asuntos Mundiales Fox Movietone; la revista de Friedland número 12 y el número de saxophone de Clyde Doorr.

También se proyectará la revista de la Fiesta Balompédica que se celebró el pasado domingo en Almendares Park y en la que fué nombrado Presidente de Honor de la Federación Cubana de Foot Ball el Honorable Presidente de la República, general Gerardo Machado y Morales.

Asistió a dicho acto en representación del Honorable Señor Presidente, el Vicepresidente del Senado, Comandante Alberto Barreras, que pronunció un elocuentísimo discurso, enalteciendo la dignidad y los alicientes que ofrece la vida deportiva.

Para el sábado se anuncia el estreno de la grandiosa Flota Aérea, tiene una trama bellísima.

Ramón Novarro, Anita Page y otros artistas de primer orden entre los que se destaca Edward Nngent, si ven los papeles principales de esta cinta.

Flota Aérea e sde la Metro Goldwyn Mayer y es sincronizada.

2076—4 Sept.

TEATRO CAMPOAMOR

HOY LA GRAN PELICULA ADORACION DE BILIE DOVE Y NUEVOS NUMEROS POR MARUJA GONZALEZ

Hoy se repite en los turnos de las dos y 8 de la noche, la cinta Pauline Garon y Robert Agnew, Broadway no Tiene Corazón, y en los turnos principales, el estreno de Adoración, producción Excelsa de la First National con Billie Dove y Antonio Moreno.

También se presentará Maruja González, la cantante de bellísima voz, con nuevas canciones entre ellas un estreno de Lecuona.

Mañana: Bigamia, de María Jacobini y se repite Tres Fines de Semana de Clara Bow. El viernes, dos estrenos El Paraíso Imaginario de Esther Ralston y Celebridad de Lina Basquette.

El sábado: Llévame a Casa, de Bebe Deniels.

El lunes, se estrenará la gran película Rasputin o Los Incendiarios de Europa.

Dos grandes números de Variedades, han sido contratados por la Empresa de Campoamor. El Quinteto Mérida, integrado por los mejores trovadores que existen en la república hermana y la Orquesta Típica Irusta-Fugazot de Mare la mejor que existe en el mundo, actualmente actuando en el Ambassador, el cabaret más exclusivo de París.

2091—4 Sept.

RIVIERA

HOY: EL NUEVO CAMPEON POR WILLIAM HAINES

Para hoy miércoles anuncia la empresa del Riviera el estreno de la grandiosa producción de la Metro sincronizada interpretada por la favorita pareja Joan Crawford y William Haines que lleva por título: El Nuevo Campeón.

Completa el programa para estas tandas el Noticiario Fox No. 32 y la interesante variedad Vitaphone Cuatro Aristócratas, canciones populares americanas acompañadas de piano.

Mañana se exhibe el mismo programa.

El viernes, día de moda, se estrena la notable super producción sincronizada por la bella estrella Billie Dove y Antonio Moreno que se titula Adoración.

El domingo gran matinée a la 1 y 30, exhibiéndose una Revista de Asuntos Mundiales; cintas cómicas; las cintas La Venganza del Bruto, por Jack Perrin; Jugador y Medio, por Tom Mix y El Corazón de una Bailarina, por Billie Dove.

Los Conquistadores del Norte, bella producción sincronizada en colores interpretada por un notable reparto de estrellas se estrena los días 9 y 10 en todas las tandas.

Inspiración, una de las más grandes producciones sincronizadas interpretada por la encantadora estrella Bárbara Bennett se estrena los días 13, 14 y 15 en todas las tandas.

Muy pronto Rasputin y Los Cuatro Diablos, interpretada por la favorita estrella Janet Gaynor, producción Movietone.

2081—4 Sept.

CINEMA TRIANON

Hoy por la noche debutará el gran Spaventa, el único que dice el tango.

En las tandas de 5 y media, 8 y media y 9 y tres cuartos, se proyectar. la revista mexicana México Pintoresco y estreno de la obra Liberación, basada en un episodio de la Independencia de la gran república mejicana.

Por la noche, solamente Spaventa se presentará con sus mejores creaciones y obtendrá el triunfo que se merece.

Mañana, despedida de Spaventa y estreno de La Tragedia del Expreso, por Monte Blue.

Para el viernes figura en los carteles Arrabal, una gran película del monísimo actor Frankie Darro.

El sábado 7, Laura La Plante en Amorosos Delitos.

Y el domingo 8, Su Día de Suerte, por Reginald Denny.

2079—4 Sept.

FAUSTO

CUATRO DIABLOS

Hoy, miércoles, tiene la grandiosa producción de la Fox Films su tercer día de exhibición en el Templo del Vitaphone y el Movietone tras las dos etapas anteriores de ruidoso éxito, de triunfo definitivo y esplendente, con que se ha consagrado en Cuba la película que nos llegase de los teatros de Broadway precedida por toda la magnificencia de los grandes acontecimientos del cinema.

Presentada al público dentro del marco de prodigiosidad incomparable que le sirve de atractivo poderoso, Cuatro Diablos, habría de alcanzar la significación que tiene por cuanto respecta a su trama espectacular, a su dirección escénica insuperable y al elenco de seis estrellas impartiéndole sus extraordinarias facultades.

Bello triunfo de la Fox en la creación de esta gran obra, basada en la famosa novela de Herman Bang, de Murray, el nuevo mago de la cinematografía americana; de Janet Gaynor, Charles Morton, Mary Duncan Nancy Drexel, Farrell Mac Donald y Barry Norton y bello triunfo también, de Fausto, el Templo Máximo del Vitaphone, en la presentación al público de Cuatro Diablos.

Hoy, en los tres turnos de costumbre será exhibido nuevamente el regio cinedrama, con una revista Paramount, sincronizada, y la película de la triunfadora del Concurso sobre Canción de Amor así como un interesante número de Vitaphone.

2077—4 Sept.

TEATRO IMPERIO

Consulado 116. Teléfono A-5440

Este popular cómodo y ventilado teatro, ha sido inspeccionado hace dos días por los señores comisionados de Sanidad quiénes lo encontraron en perfectas condiciones de higiene y seguridad para el público, lo que es de gran satisfacción para la empresa y debe serlo también para las numerosas familias que concurren a diario al mismo, donde encuentran comodidad, decencia y economía.

Hoy se pondrán, una cinta cómica, Dos Rosas ...as, por Mary Johnson; Esclava por Amor, por F. Vidor y Los Dineros del Sacristán, por Richard Dix y Nancy Carrol.

Precios de verano, 10 centavos matinée y tanda y por la noche, 10 centavos damas y niños y 20 centavos caballeros y 30 preferencia.

Mañana jueves: El Capitán Látigo, La Rosa de Irlanda y La Represa de la Muerte.

2084—4 Sept.

GRAN CINE UNIVERSAL

Grandioso programa ofrece hoy miércoles 4, el ventilado salón de las mil lunetas de Egido y Monte.

Función corrida de 1 a 6 y de 6 y cuarto a 11.

Sinfonía por la Orquesta que dirije el profesor Antonio Nogueira.

Estreno de la comedia por el Conejo de la Suerte Fieras Feroces.

La Medal presenta a Leo Maloneq en su última película del Oeste en 6 actos titulada Contrabando Amarillo.

Estreno del episodio primero de la emocionante serie en ocho episodios, titulada La Espía de los Ojos Negros. Título del episodio: La Agonía de una Patria.

Estreno de la super joya en ocho actos por Betty Bronson, titulada: Matrimonio Moderno.

Precios de 1 a 6 y de 6 y cuarto a 11: 10 centavos.

Mañana jueves: El Taxi de Media Noche, por Antonio Moreno en ocho actos.

Episodio de La Espía de los Ojos Negros.

2086—4 Sept.

CINEMA

LOS CUATRO DIABLOS

Producción William Fox, con Janet Gaynor, Charles Morton, Mary Duncan, Nancy Drexel, Barry Norton y Farrel McDonald.

Esta es una producción de amplia estructura. En ella se desarrolla la vida entera hasta su momento culminante de una familia de cómicos. No recuerdo bien si en una obra muy bella de los de Goncourt no hay algo parecido.

Hay un prólogo de honda potencia dramática en que vemos a los chiquillos, magistralmente caracterizados como Carlos y su hermano han de ser ya hombres, con un parecido asombroso que también existe en las niñas y las jóvenes. Detalle técnico es éste que amén de demostrar la escrupulosa organización con que Fred W. Murnau ha producido este film contribuye a ayudarnos a vivirla.

La resolución del conflicto que impone la crueldad del jefe de la banda nos da una pelea brutal, pero detallada con esmero, y presentando alternativas varias, momentos en que el pobre clown se doblega a tierra vencido por la bestial ferocidad de la fiera en pleno delirio etílico. No me gustan las pelas. Se hacen tantas barbaridades en ellas pero ésta está construída con acierto en su desenvolvimiento.

Se inicia la acción fundamental con la presencia de la bella desconocida en el palco y empieza cierto aceleramiento en el ritmo. La primera flor la da Carlos a su novia de la niñez. La segunda... Se queda con ella. No hay ni qué decir que Carlos hace lo que haría cualquier hijo de vecino. La mujer es soberbia y está loca por él. ¿Quién demonio se resiste? Por eso es hasta aquí tan francamente humano el argumento. Lo que sí parece algo menos plausible es la reacción que se opera en el enamorado joven, suficiente para permitirle apagar el volcán en erupción que ha encendido en su alma ardiente y juvenilmente viril una belleza de las que quitan el sentido, decidida a dejarse querer, es decir, de todo punto irresistible.

Como digo, la virtud de Carlitos es de las que dejan como enanos a los más desaforados anacoretas con San Antonio inclusive. Sin embargo para ayudar al propio y estereotipado desenlace era forzoso que así fuese.

La caída se me figuró un poquitín demasiado afortunada! Ni que se hubiera caído de una escalera de mano!

Los intérpretes plenamente discretos. No le perdono las patillitas a Barry Norton, que cada día flecha más y más beldades de todas clases. Morton muy bien en su role y la Gaynor está admirable en el suyo. Su carita de líneas poco armoniosas, pero con mucho «angel», es el retrato de toda una gama de sufrimiento desesperanzado y al fin de inefable dicha expresada con afiligranado tacto de artista.

La parte técnica la creí deficiente en algunas de las visualizaciones de los saltos mortales. No se ven bien. Por lo demás correcta. Hay exceso de histeria y de corre-corre al caer la pobre acróbata.

No obstante la película hizo efecto al público. Se notaba al terminar la onda emotiva que recorrió el teatro.

J. J. V.

RADIO Y ELECTRICIDAD

TRASMISIONES Locales y Extranjeras

PROGRAMAS CONCIERTOS

TRASMISIONES PARA HOY

Estación C M W

Edificio DIARIO DE LA MARINA, Habana.
1000 Watts.
490 Metros.
Trasmitirá como sigue:
De 12 a 1 p. m.: Hora Radio Victor.
1—En un Mercado Persa. Reginald Foort.
2—Patotero Sentimental. En Español. Lucrecia Bori.
3—Bazar Ruso. Colección de Valses. Orquesta Ballables Kiriloff.
4—Fanciulla de West. Raconto di Johnson. Bernardo de Muro.
5—Elli, Elli. Orquesta Victor de Salón.
6—Carceleras. (En Español). Amelia Galli-Curci.
7—Serenata. Los Millones de Arlequín. Banda Rossi.
8—Mefistófele. Ave Signor. Feodor Chaliapin.
9—In Lilac Time. Marcha. Banda de la Victor.
10—La Hija del Regimiento. La Fortuna. Toti dal Monte.
11—Rosas del Sur. Vals. Banda Pryor.
12—Bohemia. Racconto di Rodolfo.
13—Marcha Fúnebre. Chopin. Banda Pryor.
14—Santa Lucía Luntana. Beniamino Gigli.
15—Amor Gitano. Vals. Orquesta Internacional de Concierto.
16—De Mi Aragón. Miguel Fleta.
De 1 a 1.15 p. m.: Programa de las Gomas Kelly.
De 10 a 10.30 p. m.: Programa de la Columbus.
De 10.30 a 11 p. m.: Avance de noticias del DIARIO DE LA MARINA.
De 11 p. m.: Buenas Noches.

Estación C M K

Compañía Cubana de Radiofusión. Hotel Plaza. Habana.
200 Watts.
Trasmitirá de 8 a 9 p. m.: Programa Mosaico Comercial y de 9 a 10 hora de música del Hotel Plaza.

Estación C M C

Estación C M C de la Cuban Telephone Company asociada a la International Telephone and Telegraph Corporation de la calle de Broad número 67, en la ciudad de Nueva York.
De 7 a 8 p. m.: Acebal y del Campo.
De 8 a 9 p. m.: Concierto desde el Malecón.
A las nueve p. m.: Hora por el Observatorio Nacional.
De 9 a 10 p. m.: Trovadores de Ipana bajo la dirección del profesor señor Ezequiel Cuevas.
De 10 a 11 p. m.: Desde el Estudio.

Estación 2 M G

De 6 a 7 p. m.: Hora Radio Victor. Programa a cargo de la soprano y recitadora señorita Mercedes Mariño.
Tus Besos fueron Míos. Tango.
Tus Ojos Azules. Canción.
Oriental (Recitación). Zorrilla.
Maja Recógete el Pelo. Muguerza.
El Carro del Sol. Canción.
Elvira. Recitación (Zorrilla).
A Neniña. Canción Gallega.
Mujer. Bolero.
Tragedia Espeluznante. Poesía cómica de Vital Aza.
La Gitana. Canción.
Hora General Electric. Hora bailable. Orquesta L. Suao.
What do i say. Fox trot.
Forgettin You. Fox trot.
I Manna be Loved by you. Fox trot.
Angela Mía. Fox trot.
Eyes That Love. Fox trot.
Sonny Boy. Fox trot.
Peregrino de Amor. Danzón.
Once in a Lifetime. Fox trot.
It is a Precious Little Thing Called Love. Fox trot.
Córdoba. Paso doble.
Lunes Cubano. Danzón.
My Suppressed Desire. Fox trot.

Estación 2 J K

Casa Lavín. San Lázaro 99. Habana.
250 Watts.
Trasmitirá de 8 p. m. a 3 a. m. música bailable desde el Cabaret del Summer Casino.

Estación 2 B X

Dr. Bertin Fernández. Habana.
Trasmitirá de 12 a 1 p. m. el Concierto Steinite, de la Independent Electric Co. y de 5 a 7 p. m. música variada.

Estación 2 M C

Montenegro y Cía. Habana. Trasmitirá de 6 a 8 p. m. música variada.

Estación 2 P C

Angel Bertemati. Habana.
Trasmitirá como sigue:
12 m.: Concierto de Sobremesa.
De 1 a 3 p. m.: Programa Radio Victor. Con las siguientes selecciones en Record Victor:
1—Pájaro Lindo.
2—Errante o Ecua.
3—Qué Dirán.
4—La Hermana.
5—Madrecita Mía.
7—My Man.
8—Pamplona.
9—Allá en el Pedregal.
10—El Pájaro Carpintero.
11—El Coco.
12—Mujer Costeña.
13—Abajo Bigote.
14—Hijito Mío.
15—La Hermana.
16—Africana.
17—Como Está Miguel.
18—El Pobre Adán.
SEGUNDA PARTE:
Programa Radio Victor desde el Estudio de la Estación 2 P C, a cargo de Jesús López, pianista y el Trío Cuba.
3 p. m.: Sintonía.
5 p. m.: Programa de Música Clásica.
6 p. m. Sintonía.
A las 7.30 p. m.: Concierto de Sobremesa Vista Alegre.
A las 8 p. m.: Estado del Tiempo.
8.40 p. m.: Concierto desde el Estudio por el Sexteto Brillante.
8.45 p. m.: Programa de La New York.
10 p. m.: Hora de música bailable.
11 p. m.: Buenas Noches!

CINE OLIMPIC

A la China, por Karl Dane y George K. Arthur, hoy en Olimpic.

En los turnos de cinco y media y nueve y cuarenta y cinco, Metro Goldwyn Mayer presenta la graciosa cinta melodramática, interpretada por los famosos cómicos Karl Dane y George K. Arthur, titulada A la China. Se completa el programa con la comedia de S. Laurel, Ruperto el Destrenzado.

Luneta 20 centavos en 5 y media y 30 centavos en la de 9 y tres cuartos, con derecho a vez gratis la de 8 y media.

En la tanda de 8 y media: Leatrice Joy en La Caza del Hombre. Luneta: 20 centavos.

Mañana: nuevamente: A la China, por Karl Dane y GeGorge K. Arthur.

Sábado 7 y domingo 8: Amorosos Delitos, por Laura La Plante.

2080—4 Sept.

CINE WILSON

El espectáculo predilecto de las familias por su elegancia, comodidad y magnífica ventilación.

Gran temporada de verano a base de función corrida de 2 a 7 p. m., y de 8 y media a 11 ymedia p. m., rigiendo los invariables precios de 10 centavos niños y 20 centavos mayores.

Para hoy, regio programa especial, con la comedia, Los Apuros de Boby por Boby Vernon; y las atracciones Raza de Bronce, joya Paramouna, en 10 actos, toda en colores, interpretada por Richard Dix y Gladis Belmont, titulada Raza de Bronce.

Mañana: Caras Olvidadas, por Clive Brooks y la Baclanova; y Aquéllo, basada en la novela de Elinor Glyn e interpretada por Clara Bow y Antonio Moreno.

Viernes 6: Orquídeas Silvestres por Greta Garbo y Nils Asther.

Sábado 7: Canción de Amor, por Lupe Velez y William Boyd; y La Mujer Disputada, por Norman Talmadge, con Gilbert Roland.

2075— 4 Sept.

VERDUN

CARAS OLVIDADAS

Un precioso programa cubre hoy el programa de matinée y noche en el simpático y popular coliseo Verdun, pues su empresa no desmaya en dar al público los mejores programas que vienen a Cuba.

Primeramente en la matinée que comenzará a la una se exhibirán cintas cómicas y las películas Hombres de la Noche por Herbert Rawlinson. Llegó la Escuadra por Clara Bow.

Y por último, la finísima foto-opereta de espléndido argumento titulada: Caras Olvidadas, interpretada por Clive Brook y Olga Baclanova.

Este mismo programa y al precio de veinte centavos los mayores y diez los niños, cubrirá la función nocturna.

Mañana: Noche de las Damas con El Jinete Alado, El Vino y Casamiento Forzado.

El lunes, una función extraordinaria con A la China y Algo Más...

2083—4 Sept.

INGLATERRA

El cinema más popular de la Habana, por sus comodidades, y magnífica ventilación que permite en esta época del año, al respetable público disfrutar de temperatura invernal en la sala de proyecciones, en esta época del año.

Temporada de verano a base de función corrida de 1 y media p. m. a 11 y media p. m., rigiendo los invariables precios de 10 centavos niños y 20 centavos mayores.

Para hoy, magnífico programa especial, con la comedia Tren de Carga por los Niños Peligrosos; y las regias atracciones El Paganini, film suntuosa especial de la First National, interpretada por Greta Garbo y Jack Mulhaill y Orquídeas Silvestres joya Metro, interpretada por Greta Garbo, Nils Asther y Lewis Stone.

Mañana, El Charlatán, regia producción especial de la Universal interpretada por Holmes Herbert.

Viernes 6: A la China, estupenda super comedia por Karl Dane y George K. Arthur.

Sábado 7: Canción de Amor, por Lupe Vélez, y William Boyd y Resurrección por Dolores del Río y Rod la Rocque.

2074—4 Sept.

Plan de Obsequios a las Damas

"Gener - Diario de la Marina"

PRIMERA.—A partir del día primero de Octubre y hasta el día treinta y uno de Diciembre del año en curso, el DIARIO DE LA MARINA publicará cotidianamente un cupón, en el que aparecerán en blanco los espacios necesarios para ponerse en ellos el nombre y direcciones completas de las optantes a este PLAN DE OBSEQUIOS, así como su número de cuenta y el de los cupones adicionales y cajetillas vacías de GENER, que a ese cupón se acompañen. Cada cupón del DIARIO DE LA MARINA, escrito o no, tendrá el valor de una unidad para los efectos de este PLAN DE OBSEQUIOS.

SEGUNDA.—Del mismo modo y a partir del día primero de Octubre y hasta el 31 de Diciembre del año en curso, todas las cajetillas vacías de cualquiera de las marcas o clases de cigarros que fabrica la Casa de Gener, tendrán igualmente el valor de una unidad a los efectos de este PLAN DE OBSEQUIOS; pero queda bien entendido que NO SE ADMITIRAN NI VALDRAN LAS FRACCIONES DE CAJETILLAS VACIAS, sino que, para tener derecho "a contar", todas las que se envíen deberán estar ENTERAS, es decir, interior y exteriormente completas, sin más deterioro que el natural para utilizar su contenido, y que será también requisito indispensable, el de que conserven, aunque naturalmente roto, el Timbre del Impuesto del Gobierno, o por lo menos vestigios claros e indudables de haberlo tenido adherido.

TERCERA.—Toda dama que tome parte en este PLAN DE OBSEQUIOS, de cualquier provincia o pueblo de la República que sea, y que logre acumular CINCO MIL UNIDADES, entre cupones del DIARIO DE LA MARINA y cajetillas vacías de GENER, tendrá derecho, inmediatamente y sin demora alguna, a recibir un vale firmado por ambos promotores, para los Grandes Almacenes de "EL ENCANTO", en los cuales se le hará entrega gratuita de un espléndido vestido, de acuerdo con lo que es estipulará a continuación, para cuyo efecto recibirá, juntamente con el VALE, una "hoja-esqueleto" para anotar sus medidas y el color, estilo y número del modelo de vestido escogido por ella y demás pormenores necesarios a lograr que ese valioso obsequio resulta enteramente de su agrado.

CUARTA.—En la segunda quincena del mes de Octubre próximo, los Grandes Almacenes de "EL ENCANTO"—árbitros de la elegancia en el vestir de la mujer cubana—harán una exhibición de modelos especialmente seleccionados entre LAS ULTIMAS CREACIONES DE LA MODA PARISIEN PARA EL INVIERNO DE 1929, bajo el nombre de:

"GRAN EXPOSICION GENER-DIARIO DE LA MARINA"

lote que abarcará toda una serie de modelos elegantísimos y ricos, en estilos propios para noche, tarde, calle, sport, visita o paseo, constituyendo una muestra del valioso obsequio, que a todas y a cada una de las damas que habitan en la República, ofrecen las Empresas "GENER-DIARIO DE LA MARINA", de acuerdo con la BASE anterior.

De esa Exposición se tomarán numerosas fotografías con maniquíes y con "modelos vivos", que se publicarán en las ediciones diarias y de rotograbado del DIARIO DE LA MARINA, para que las damas todas, de cualquier parte de la República, que no puedan visitar la Exposición de "EL ENCANTO", conozcan de la calidad, elegancia y riqueza de los trajes, entre cuyos modelos tendrán el derecho de hacer su selección llegado el momento.

Cada modelo será designado con un número distinto y la agraciada con un obsequio no tendrá más que mencionar ese número para obteer un traje igual, hecho, naturalmente, a sus medidas, por los inteligentes artistas y operarios de "EL ENCANTO" y del color que ella indique, de acuerdo con lo detalles que ella precise en la "hoja-esqueleto" de que antes se ha hablado.

Todos esos MODELOS, escogidos especialmente por el cuerpo de expertos compradores de los Grandes Almacenes de "EL ENCANTO" que se encuentran ahora en París, para este PLAN DE OBSEQUIOS que GENER-DIARIO DE LA MARINA preparan a la mujer cubana, serán la última expresión de la MODA PARISIEN y estarán caracterizados por la exquisita elegancia de sus líneas, la riqueza de sus telas y el buen gusto de sus adornos; por el acabado perfecto de su confección y por el ''cachet'' especial de suprema distinción que constituye la nota saliente de todos los artículos de los Grandes Almacenes de "EL ENCANTO".

Cada obsequio, que se adjudicará de acuerdo con lo expuesto en la BASE anterior, consistirá en UNO DE ESOS TRAJES, escogido por la agraciada en la forma y estilo que más sea de su agrado, dentro de los modelos precisados antes.

QUINTA.—Para los efectos de este PLAN DE OBSEQUIOS queda establecido que, tanto los cupones del DIARIO DE LA MARINA, como las cajetillas vacías de GENER, tendrán igual valor, no siendo, además, necesario mandar igual número de cajetillas que de cupones; pero será siempre requisito indispensable el que cada envío de cajetillas venga acompañado de un cupón, por lo menos, del DIARIO DE LA MARINA, para hacer constar en él las señas o contraseñas del que hace el envío y dar valor a las cajetillas; estipulándose igualmente que todo envío de cupones, de los cuales uno deberá tener anotadas las señas o contraseñas de la remitente, deberá venir acompañado, igualmente, por lo menos, de una cajetilla vacía de GENER, sin cuyo requisito no tendrán tampoco valor alguno. Es decir, que un sólo cupón regirá a cuantas cajetillas vacías le acompañen; y una sola cajetilla vacía a cuantos cupones vayan con ella.

SEXTA.—Todos los envíos de cupones y cajetillas deberán hacerse por correo o express, dirigidos al DIRECTOR DEL PLAN DE OBSEQUIOS "GENER-DIARIO DE LA MARINA", Apartado 2030, Habana; pero las optantes a premio-obsequio de esta ciudad, encontrarán instaladas para ellas un "BUZON" en el Departamento de Anuncios Económicos del DIARIO DE LA MARINA, y otro en el Departamento de Ventas de la Casa de GENER, en Máximo Gómez 7 esquina a Ignacio Agramonte, (antes Zulueta). Todo envío que se haga utilizando esos buzones deberá serlo en paquetes perfectamente cerrados, pues las Empresas promotoras de este PLAN no se hacen responsables de pérdida alguna si no se cumple con este requisito. Así mismo, los Agentes en la República de la Casa GENER, cuyos nombres y direcciones se darán a conocer periódicamente por la publicidad inherente a este PLAN, admitirán esos paquetes cerrados, que sin responsabilidad para ellos y sin gastos para las damas optantes del interior, los remitirán semanalmente a las oficinas de este PLAN DE OBSEQUIOS.

SEPTIMA.—Cuando se reciban cajetillas solas o cupones solos, se pondrán a disposición de la optante que los envió, avisándole que no podrán ser anotados al HABER de su cuenta, hasta cumplir con lo establecido en la BASE Quinta. Si llegasen cajetillas de otras marcas, se descontarán de la totalidad del envío y devolverán a los interesados, para que eviten incurrir de nuevo en la misma equivocación.

OCTAVA.—Todas las personas que tomen parte en este PLAN DE OBSEQUIOS deberán hacer UN SOLO ENVIO SEMANAL, con todos los cupones y cajetillas que quieran enviar, pues tanto los unos como las otras, no tendrán más limitación de plazo para su validez que el comprendido entre las fechas de primero de Octubre y 31 de Diciembre del corriente año, salvo en el caso previsto en nuestra BASE décimo segunda.

NOVENA.— Para llevar la contabilidad de este PLAN DE OBSEQUIOS, se instalará una oficina especial en el edificio de la Casa GENER, servida por el personal necesario para que no tenga demoras en sus relaciones con las damas optantes, debiendo dirigirse al Jefe de esa Oficina y al Apartado Postal 2030, toda la correspondencia relacionada con quejas, informaciones, cuentas de puntos o reclamación de los mismos de este PLAN DE OBSEQUIOS.

DECIMA.—A cada recepción de un envío inicial, se inscribirá el nombre y señas de la remitente en un libro índice especial, del que solo tendrán conocimiento los promotores de este PLAN, y se enviará por escrito a la interesada, una contraseña constituída por la inicial de su apellido, la de la Provincia a que pertenezca y el número de la cuenta que le sea abierta, contraseña que podrá servirle para marcar sus siguientes envíos, en los cuales bastará que escriba en el cupón esa contraseña, en lugar de su nombre y particularidades de su domicilio.

DECIMO-PRIMERA.—Tan pronto como se reciba en la Oficina, especialmente creada para la contabilidad y correspondencia de este PLAN DE OBSEQUIOS, cualquier envío de cajetillas y cupones, se procederá a controlar su exactitud y se enviará por correo a la interesada, además de lo indicado en el punto anterior, un recibo postal, firmado por el Jefe de la Oficina, que le servirá de comprobante por el número de unidades acreditadas en su cuenta. En caso de error o equivocación en el número de unidades mandadas, éstos serán rectificados por la Oficina y en el recibo comprobante se anotará la cifra rectificada, que será la que contará como válida.

DECIMO-SEGUNDA.—Siendo la intención del DIARIO DE LA MARINA y de la Casa GENER, hacer un valioos e importante obsequio a las damas que habitan en la República, queda establecido que, si se diera el caso de que en el plazo indicado no hubiesen llegado al número de TRESCIENTOS los trajes adjudicados de acuerdo con estas BASES, las damas optantes, cuya cuenta tuviera acreditada la cantidad mínima de dos mil quinientas unidades en 31 de Diciembre, podrán completar hasta las cinco mil requeridas en un plazo adicional que terminará el día 28 de Febrero de 1930, mandando cajetillas vacías de GENER y en lugar del cupón del DIARIO DE LA MARINA, el título de la primera página del DIARIO, con el número y la fecha del mismo, pudiendo escribir la contraseña de la dama optante sobre ese mismo título. Queda bien entendido que solo tendrán valor dentro de ese plazo adicional, los números del DIARIO cuya fecha se halle comprendida entre el primero de Enero y el 28 de Febrero de 1930; y que el título del DIARIO hará las veces de Cupón, con el mismo valor asignado para aquel.

DECIMO-TERCERA.—La entrega de los premios-obsequios será hecha directamente por los Grandes Almacenes de "EL ENCANTO", a partir de la primera quincena del mes de Noviembre, previo envío de medidas, elección de modelo y color y presentación o envío del VALE; y será remitido al sitio de destino o domicilio de la agraciada, libre de toda clase de gastos en cualquier parte que sea de la República.

DECIMO-CUARTA.—Queda entendido que toda dama tendrá derecho a tantos vestidos u obsequios, como veces reuna CINCO MIL puntos en el plazo fijado, pues siendo nuestro PLAN DE OBSEQUIOS exclusivamente acumulativo, el número de ellos es prácticamente ilimitado, mientras se ciña a las fechas indicadas como principio y fin del mismo.

DECIMO-QUINTA.—En cuanto al PLAN DE OBSEQUIOS PROPIAMENTE DICHO queda entendido que para las damas optantes de la Provincia de la Habana, se cerrarán las cuentas y la admisión de envíos el día

DOS DE ENERO DE 1930

a las cinco de la tarde; y para los que habiten en las otras Provincias de la República, el día

SIETE DE ENERO DE 1930

también a la misma hora. En el caso de ampliación de plazo previsto en la cláusula décimo-segunda, la clausura de cuentas definitiva se hará el día tres de Marzo para la Provincia de la Habana y el siete del mismo mes para las restantes.

DECIMO SEXTA.—Dado el carácter de respetuosa y galante reserva que sus promotores quieren dar a este PLAN DE OBSEQUIOS, se hace innecesaria la publicación de escrutinios, toda vez que, cuanta dama reuna las unidades necesarias para obtener un premio, lo recibirá inmediatamente. Sin embargo, ofrecemos gustosos el espacio necesario de nuestra publicidad, para dar a conocer su nombre y dirección completos si así lo desea alguna agraciada, entendiéndose desde luego que esa publicación será absolutamente graciosa y ABSOLUTAMENTE POTESTATIVA DE LA VENCEDORA y que sólo se hará en el caso de ser solicitada por la interesada.

"Gener - Diario de la Marina"

M.E.C.D. 2016

Juegue Siempre Lo Mejor Posible.

Cuando nade, monte a caballo, juegue tennis, basket-ball o golf, empéñese en hacerlo bien. Ud. gozará de los deportes si los ejercita de una manera correcta. Juegue para ganar, porque sin duda es mejor ser vencedor que vencido.

Para que Ud. juegue bien, debe gozar de buena salud. Si está decaída o nerviosa no encontrará placer en la equitación ni en la natación; y si no come suficiente o no duerme tanto como es preciso, probablemente no ganará en las partidas de tennis o de golf. Cuidar su salud es asunto de vital importancia.

El Compuesto Vegetal de Lydia E. Pinkham es un tónico eficaz que las mujeres han usado por más de cincuenta años. Pruébelo Ud. también.

Exija este empaque

Compuesto Vegetal de Lydia E. Pinkham

LYDIA E. PINKHAM MEDICINE COMPANY, LYNN, MASS., E. U. DE A.

HABANERAS

(Viene de la página NUEVE).

CIRCULO MILITAR

LA FIESTA DEL SABADO

Fiesta mensual.
Comida y baile.
Es la que ofrecerá este sábado el Círculo Militar en su casa social del Campamento de Columbia.
Con gran iluminación.
Y un decorado espléndido.

Como que de esto último se encarga el jardín **El Clavel** con los poderosos recursos de que dispone para semejante cometido.

Durante la comida y como una especialísima cortesía al Círculo Militar varias señoritas y jóvenes, familiares de los socios, ejecutarán números variados de música clásica y popular con arreglo al programa siguiente:

I.—**Fith Nocturne**, J. Leibach.
A piano, por María Antonia Bellas.
II.—**La Harpe Eolienne**, Smith.
A piano, por Bertha Bellas.
III.—**Ave María**, Gounod-Bach.
Piano y mandolina.
Por las señoritas Bellas.
IV.—Números de música criolla y popular. A tres mandolinas y dos guitarras. Por los socios: comandante Ciro Leonard, teniente Manuel Ubeda, teniente M. Arteaga, señor César Leonard, señor Ramírez y la señorita Bertha Juarrero.

Después habrá un sorteo entre las damas de la concurrencia de un objeto de arte.
Y como final, una sorpresa.
Para los caballeros.
En los bailes tocarán en alternativa el Jazz band de Montmartre y un sexteto de Son.
Todo el salón estará bellamente adornado y dispuesto en forma de cabaret.
Fiesta de socios.
Con exclusión de invitaciones.

BODA EN MONSERRATE

En plena mañana.
Una boda interesante.
Se celebró en la Parroquia de Monserrate la de la bella señorita Zoila Díaz Bárcena y el correcto joven Rafael Guzmán Bauring.
La novia, ataviada con gusto exquisito, fué la admiración de todos los que se reunían en la ceremonia.
Lucía un lindo ramo.
Del más fino gusto.
Confección de la renombrada **Casa Magriñá** con las más frescas, más bellas y más fragantes flores de la estación.
Lo mismo el ramo de tornaboda, también de la **Casa Magriñá**, que era una preciosidad.

Apadrinados fueron los novios por el caballero simpático y muy conocido Fernando J. Simo y la respetable señora Amalia Bauring viuda de Guzmán.
Testigos.
Por Zoila y Rafael.
El doctor Alberto Fernández Díaz, los señores Lorenzo Muguerza, William Guzmán Bauring y Darío García Carbonell y el doctor Félix Hernández.
Los nuevos esposos, por cuya felicidad hago fervientes votos, embarcan mañana para Chicago.
Viaje de boda.
Con la felicidad por guía.

LUIS F. DE CARDENAS

Nada sabía.
Lo confieso.
Y mi sorpresa ha sido dolorosa al enterarme de la muerte del señor Luis Felipe de Cárdenas y de la Luz.
El último de los hijos de Panchito de Cárdenas y Teresilla de la Luz.
Todos han ido muriendo.
Francois, Nicolás, Gustavo...
Repentinamente ocurrió la muerte del pobre Luigi, tan bueno, tan sencillo, tan afectuoso.
Yo he perdido, con él, un amigo que fué siempre fraternal y siempre cariñoso.
Pienso en su hogar.
Para el que vivía consagrado.
Con la ejemplar compañera María Goicoechea lo lloran sus amantísimas hijas, entre éstas, Elena, la señora de Septimio Sardiña, y Conchita, María Luisa...
Un gran dolor.
Y una gran pérdida.

CHATEAU MADRID

En noche de moda.
Chateau Madrid hoy.
Una gran fiesta se celebrará en los jardines de la entrada de los Repartos.
Está dedicada a las autoridades de Marianao, todas, civiles y militares.
No faltará Baldomero Acosta.
Alcalde insustituible.
Tendrán allí una mesa que ha sido preparada, sin faltar detalle, por el ínclito Campuzano.
Mesa que estará situada en el sitio más céntrico de Chateau Madrid.

Cantará Spaventa.
El Rey del Tango.
Ya para colmo de atractivos, debutará la nueva orquesta, la de los profesores Mario y Pinto, la misma con que se inauguró Chateau Madrid.
Noche grande.
De inmensa alegría.
Otra fiesta se organiza para el sábado, en honor de la tripulación del **Vedado Tennis Club**, triunfadora en las regatas de Varadero.
En su apogeo.
Así está Chateau Madrid.

EL COLEGIO DE LAS MERCEDES

Una institución ejemplar.
Modelo en su clase.
Es el Colegio Nuestra Señora de las Mercedes, en la calle J. número 33, Vedado.
Ha tenido un quebranto.
Muy sensible.
Es la muerte, ocurrida recientemente en los Estados Unidos, de la que compartía la dirección con la buena y abnegada Abigail Morales y Miranda, su pobre hermana Clemencia.
No padecerá por semejante pérdida, tan dolorosa, la marcha interior del plantel.
El lunes se abren las clases.
Vigésimo quinto curso.

ROOF DOS HERMANOS

En gran boga.
Radiante.
Lo prueba el auge que ha adquirido durante la actual temporada el **Roof Dos Hermanos** del Surgidero de Batabanó.
El lugar, por todos los atractivos que encierra, resulta delicioso.
Precioso el salón.
Como ningún otro.
En su construcción se han empleado nada menos que cincuenta y dos ejemplares de maderas del país.
Allí, en la noche de los sábados, es donde se reune una sociedad selecta y distinguida.
Rufino Fernández, el popular Rufino, cuida de que todo el que vaya al **Roof Dos Hermanos** salga contento.
Y lo consigue.
Haciendo que vuelva.

BODAS DE PLATA

A partir de mañana.
Hasta el sábado.
Término señalado para las grandes fiestas con motivo de las bodas de plata de la fundación del Colegio del Sagrado Corazón de Jesús dirigido por las Hermanas de la Caridad.
Han sido organizadas por la Asociación de ex-Alumnas, de la cual es Presidenta la señora María Lloret, esposa del querido compañero de redacción Fernando López Ortiz.
Colegio de esta ciudad.
En Salud 73.

TRASLADO

Nueva residencia.
En esta capital.
Es la de los distinguidos esposos doctor Manuel Galainena y Mercedita Jiménez con su lindísima hija Lily.
Se han instalado en la casa de Infanta número 30 esquina a San Rafael.
Allí, con su domicilio, ha montado su gabinete de consultas el doctor Galainena.
¡Prosperidades!

MARTINEZ CAÑAS

Una postal recibo.
Desde San Sebastián.
En ella, entre otras cosas, me dice el eminente doctor Martínez Cañas:
—«He venido a San Sebastián para comprobar personalmente cuanto se ha dicho del doctor Asuero. Con mis impresiones, sobre el asunto, llevo a Cuba la técnica y el instrumental especial».
El doctor Martínez Cañas, que viaja con nuestro director, está al llegar.
Se le espera el viernes.
En el correo francés.

Enrique FONTANILLS.

CACOLOTA

El Jardín de la Aristocracia, para sus comidas íntimas, "partys" en familia, o meriendas selectas. Esta finca acreditada y conocida, le ofrece bellas horas entre la maravilla de sus jardines y rincones fabricados por la Naturaleza. Vaya a Cacolota, la finca que le promete un buen tiempo en Arroyo Arenas. Esta finca tiene su característica exquisita incomparable y de un "chic" discreto, distinto por completo a las otras.

LIBRO DE ORO

30 Años de Bodas del Gran Mundo

1898 a 1929

Pronto se editará este lujoso libro con 600 páginas y más de tres mil bodas, numerosas fotografías de novias y detalles completos de todas las ceremonias nupciales.

$1.50 en rústica y $3.00 lujosamente empastado. Reserve el suyo.

EDITOR: CARLOS RIVERO

Apartado 1010. Teléfono: A-1856. De 1 a 6 p. m.

Un rocío de fragancia

El talco Narcisse de Chine es preferido por las mujeres de gusto refinado porque es de una maravillosa finura... fresco... agradable. Y lo que es más aún, este finísimo talco de Vivaudou tiene aprisionado el perfume del delicado narciso chino, para envolver a usted con su deliciosa fragancia a todas horas, aún en los días más calurosos. Pídalo en las buenas tiendas.

V. VIVAUDOU, Inc.
Paris *New York*

TALCO
NARCISSE DE CHINE
DE VIVAUDOU

El talco italiano Mavis, boratado, preparado también por Vivaudou, se vende en un hermoso envase rojo.

TALCUM NARCISSE DE CHINE VIVAUDOU

Compañía VADSCO de Cuba, S. A., O'Reilly núm. 70, Habana.

Precio de venta: 25 centavos en todas partes

Caja redonda con mota para el baño $1.50

Viboreñas

Niña Martica González, de 11 años, que ha obtenido ya el título de Profesora de Solfeo y Piano.

CUMPLEAÑOS

Lo celebró ayer en la feliz edad de quince años, la linda trigueñita María Luisa Díaz, la figulina gentilísima, que entre sus muchos atractivos cuenta el de ser una sentimental pianista.

Se vió impedida de recibir a sus amistades por no estar restablecida aún su bella hermanita "Nené".

Muchas flores y mensajes de felicitaciones recibió ayer tan admirada amiguita, y entre los últimos no le faltará el mío muy expresivo con mis votos porque siempre disfrute de una existencia dichosísima.

UNA INVITACION

La he recibido del apreciable compañero señor José Notario, presidente de la comisión de festejos que en honor de la Virgen de la Caridad se celebrarán en la capilla de San Benigno núm. 15, los días 7 y 8.

El día 30 fué izada la bandera de la Patrona de Cuba, siendo saludada por un hermoso coro de niñas y la banda de clarines del Cuerpo de Bomberos.

Quedo agradecido al amigo Pepe por su cortesía.

UNA BODA

Fué la novia la bella señorita María de la Luz Moreno y Grazzia y su prometido el apreciable joven Angel Salmón y Marrero, que ante el Párroco del Cristo formularon sus juramentos de amor.

Fueron apadrinados por la señora Amelia Marrero Vda. de Salmón y por el señor Víctor Moreno.

Testigos por María de la Luz, el querido amigo doctor Manuel Cores, alto empleado de la Sec. de Justicia; el señor Eulalio Guerra, y el señor Andrés Duque.

Lo fueron por Angel: el doctor Ricardo Eguilior, Subsecretario de Justicia, y los doctores Pedro G. Medina y Julio Dumás.

A tan estimados y nuevos esposos reitero mi expresiva enhorabuena.

JOSE PEÑA

El estimado y servicial amigo, encargado del departamento de Diatermia en "La Purísima", después de haber disfrutado unos días de licencia con motivo de su efectuado matrimonio, de nuevo se encuentra al frente de su cargo.

En su ausencia fué sustituído por el estimado joven José Valea, estudiante del tercer año de la Facultad de Medicina, que dió buenas pruebas de su inteligencia y laboriosidad a entera satisfacción, pasando a las órdenes del querido amigo doctor Felipe Mencía García, director del Departamento de Electroterapia.

Reitero mis felicitaciones al señor Peña y joven Valea.

SRA. MARIA COLINA DE AGUILAR

Tan apreciable dama, joven y bella, perteneciente a la culta sociedad de la Perla del Sur, amante esposa del señor Enrique Aguilar, alto empleado del Poder Judicial de Cienfuegos, ha regresado a dicha ciudad después de haber permanecido unos días entre nosotros, habiendo motivado su viaje sus deseos de consultarse con el amigo muy admirado doctor Pedro A. Barrillas, que la ha sometido a un riguroso plan médico.

Reitero a tan estimada amiga mi afectuoso saludo de despedida, deseando que pronto sea perfecto el estado de su salud.

LORENZO GUERRA

Desde hace unos días se encuentra tan apreciable joven en La Purísima Concepción bajo la asistencia médica del afamado cirujano doctor Félix Pagés.

Desea que se obtenga el más favorable resultado que evitará a Lorenzo el ser sometido a la operación de apendicitis.

NOTA AMOROSA

Cumpliendo un precepto bíblico seré el último porque fuí el primero en dar a conocer los amores de mi predilecta amiguita Nina Rius y Montero y el caro confrere Luis Domínguez Triay, amores que ya han formalizado por haber pedido el pedro de Luis señor Eugenio Domínguez Núñez la mano de la linda Nina a sus amantes padres, la señora Rosa Montero y el reputado profesor señor Fermín Rius a los que tanto afecto profeso.

Reitero a Nina y Luis mi más expresiva felicitación.

Urbano del Castillo.

Joyería "El Gallo"

GRAN VENTA ESPECIAL

Todos los artículos han sido remarcados.
VEA NUESTRA EXPOSICION

San Rafael e Industria. Teléfono: A-2738.

Un Principio de Fuego Ayer

En las carboneras del vapor "Nawd-Friesland" de Alemania

DETENIDO POR ROBO

Los vigilantes 1340 y 1426, arrestaron a Rafael Rodríguez Alvarez, de 20 años y vecino de Castillejos 1, por haber sido sorprendido en el interior de la accesoria situada en Corrales 4, donde vive el asiático Luis Juy, cuando trataba de llevarse varias piezas de ropa.

El detenido, para penetrar en dicho lugar tuvo necesidad de violentar el candado.

El juez de Guardia, doctor Alvarado, remitió al acusado al Vivac.

UN LESIONADO

En el Primer Centro de Socorro fué asistido Plácido Fernández, de 57 años de edad, vecino de Villegas 27, de la fractura de la pierna derecha, que se causó frente al Parque Central, por la calle de Zulueta, al ser alcanzado por una bicicleta que montaba un muchacho el cual se dió a la fuga.

UN CAIDO

José Rodríguez Mejido, de 32 años de edad, vecino de Picota 16, fué asistido de la fractura del dedo grueso de la mano izquierda, que se produjo al caerse en el patio de su casa.

PRINCIPIO DE INCENDIO

En el vapor alemán "Nawd Friesland" atracado al muelle de la Havana Coal, se produjo un principio de incendio en las carboneras.

El capitán de dicho buque William Reimberg, declaró a la policía que hace tres días, encontrándose el vapor a seiscientas millas del puerto, oyó una explosión que partía de las carboneras, incendiándose el carbón que traía a bordo. Cree que el hecho obedezca al intenso calor que en la misma existe.

PROTEJASE EN LA *Donde la encía* LINEA DEL PELIGRO *toca el diente*

El Don Natural Más Exquisito ... Dientes Hermosos

Para tener una boca tentadora y pulcra se necesita algo más que cepillar los dientes, es imprescindible el empleo cotidiano de un dentífrico que neutralice los ácidos en *La Línea del Peligro*—donde la encía toca el diente.

Es allí, en las grietas escondidas donde el cepillo no penetra, que los restos fermentados de la comida forman ácidos perjudiciales para los dientes y encías.

La Crema Dental Squibb conserva los dientes sanos y hermosos porque contiene más de 50% de Leche de Magnesia Squibb, reconocida por médicos y dentistas como el medio más eficaz y seguro de combatir la formación de ácidos en la boca.

El uso diario de la Crema Dental Squibb conserva la salud y la belleza de los dientes. Es un dentífrico puro y agradable, sin jabón ni sustancias astringentes o raspantes. Use Crema Dental Squibb todos los días y visite su dentista por lo menos dos veces al año.

Contiene Más de 50% de Leche de Magnesia Squibb

Representantes:
DUARTE & Co.
San Miguel 105, Habana

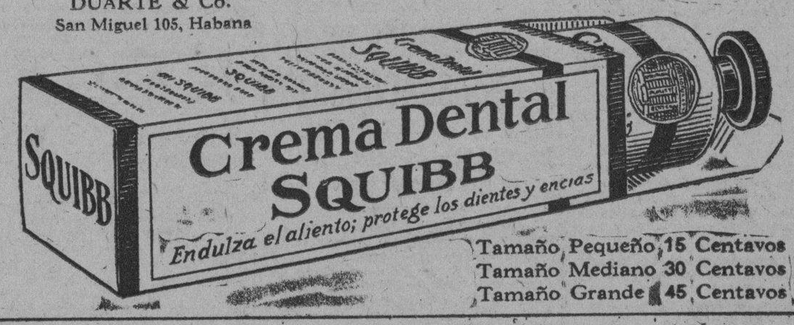

Tamaño Pequeño 15 Centavos
Tamaño Mediano 30 Centavos
Tamaño Grande 45 Centavos

E. R. SQUIBB & SONS NUEVA YORK
QUIMICOS MANUFACTUREROS ESTABLECIDOS EN EL AÑO 1858

CON EL CALOR

Se dificultan las funciones digestivas y las digestiones y la digestión alterada trae consigo la pesadez en el estómago, languidez tendencia al sueño cansancio general etc. etc. Y para evitar esto está muy indicada la «PEPSINA Y RUIBARBO BOSQUE» que es una medicación de gran éxito en las enfermedades del aparato digestivo.

Se vende en todas las Farmacias de la Isla.

9592 1 d 4.

Nevera Polar

Desde $16.- hasta $120.-

Enfrian más y cuestan menos

Ferretería Monserrate

O'Reilly No. 120 Telf. A-3112

Revistas y Periódicos

El número de "Caras y Caretas", la popular revista bonaerense, recibido recientemente en esta capital, trae una interesante entrevista celebrada con el doctor Fernando Asuero, el hombre que cura riendo, por el notable escritor señor José M. Salaverría, quien vió operar al célebre médico donostiarra, mereciendo su especial mención algunos casos verdaderamente interesantes.

Adornan este número de "Caras y Caretas" varios retratos del doctor Fernando Asuero, su esposa e hijo, sus médicos auxiliares, enfermeras de la Clínica, etc.

Las otras páginas de esta revista, aparecen repletas de artículos sobre literatura, arte, teatro, cinematógrafo, etc.

En el conocido establecimiento de don Pedro Carbón, "Roma", situado en la Avenida del Brasil, frente al edificio del Instituto, se encuentra a la venta este número de "Caras y Caretas", así como una colosal remesa de revistas y periódicos nacionales y extranjeros, que se reciben allí periódicamente.

S. Rafael - Galiano
La Moda
A-6240 HABANA
CANOURA Y CIA.

OTOÑO
Color Níspero obscuro.
$12.00
Interior 30 cts.

Sólo vendemos calidad.

RADIOGRAMA

SERVICIO RADIOTELEGRAFICO CON TODO EL MUNDO

CONTINENTE A CONTINENTE — COSTA A VAPORES — VAPORES A VAPORES

"Via CTR" CUBA TRANSATLANTIC RADIO CORPORATION "Via RCA"
EDIFICIO METROPOLITANA

FORM 2

WLL/CR CA316 ST JMIER 26 30 1700
AUG 30 1929 1 40 PM
LCD TEODOMIRO HABANA 196

VON SCHILLER CAPITAN PILOTO DEL ZEPPELIN ESTA COMPLETAMENTE SATISFECHO DE LA MARCHA EXACTA DE LOS CRONOMETROS LONGINES USADOS A BORDO DEL ZEPPELIN DURANTE SU VUELTA AL MUNDO

LONGINES

Teléfonos: A-1158, A-1159, A-1150 OBSERVACIONES: Para cualquier reclamación se ruega presentar este RADIOGRAMA Original.

Radiograma recibido por los señores Cuervo y Sobrinos, representantes en Cuba de los relojes "Longines", con motivo del vuelo alrededor del mundo, del Zeppelín.

M.E.C.D. 2016

ES SUSPENDIDO EL FUNCIONAMIENTO DE LAS ASOCIACIONES DE BAILES

Por decreto del Gobernador serán clausuradas las llamadas Academias o Sociedades que funcionan en nuestra ciudad

En las últimas horas de la tarde de ayer el Gobernador de la Provincia dictó la siguiente resolución:

Resultando:—Que vienen siendo frecuentes las quejas que se han formulado contra las sociedades establecidas en esta ciudad denominadas Cosmopolita de Aldama 154 altos; Habana Sport de Avenida de Italia 98; Sport Antillano, de Finlay 84; Club Rialto de Zenea 4; Club Encanto, de Estrada Palma, 142; Centro Venecia, de San José 23; Sport Habanero, de Avenida de Italia 125; no solamente por vecinos y circundantes a los locales donde tales sociedades tienen establecido su domicilio, sino también por Centros Gubernativos que al efecto han practicado investigaciones de las cuales, resulta que en dichas sociedades por hábito y práctica reiteradas se dan bailes públicos al que concurren libremente personas de ambos sexos de mal vivir, produciéndose con ello una acción social dañosa al resto de la sociedad por el mal ejemplo y hábitos que engendra especialmente entre la juventud que concurre a dichos lugares.

Considerando:—Que con arreglo a lo establecido en la Ley de Asociaciones en su artículo Doce corresponde a este Centro dictar la Resolución que proceda cuando, a su juicio el funcionamiento de las asociaciones revista caracteres de ilicitud.

Considerando: Que los hechos denunciados y que constan en los expedientes respectivos son de aquellos que facultan para estimar ilícito el funcionamiento de tales asociaciones, pues aparte de que su organización y funcionamiento les da el carácter de sociedades civiles puesto que para penetrar en los salones donde los bailes públicos se efectúan y gozar de los beneficios que en su interior se permitan, es preciso satisfacer una cuota y pagar una cantidad en relación con el número de piezas bailables en que interviene cada bailador, el hecho de incitarse en su interior al uso de las drogas y concurrir a los mismos personas conocidas como elementos maleantes de la sociedad que así permite afirmarlo.

En uso de las facultades que me concede la vigente Ley de Asociaciones.

Vengo en suspender.

El funcionamiento de las asociaciones denominadas Cosmopolita, Havana Sport, Sport Antillano, Club Rialto, Club Encanto, Centro Venecia y Sport Habanero.

Póngase copia certificada de esta resolución en cada uno de los expedientes respectivos comuníquese en la forma a los interesados, al señor Secretario de Gobernación, Alcalde Municipal, y Jefe de la Policía Nacional, y con todo lo actuado remítase los expedientes originales al Juez Decano de esta Ciudad para lo que proceda.

La Secretaría de la Administración Provincial queda encargada del cumplimiento de esta Resolución.

Habana 3 de Septiembre de 1929.

Antonio Ruiz,

(F.) Gobernador Provincial.

Esta resolución fué comunicada anoche por el Asesor de la Policía Provincial señor Pablo Figueredo a los dueños de las Academias.

LOS FESTEJOS DEL ONOMASTICO DEL PRESIDENTE

Continúan los preparativos de los festejos que se celebran en el reparto Lutgardita el próximo día 24 del actual con motivo del onomástico del señor Presidente de la República.

Ayer se celebró una reunión a este fin, en la residencia del señor Rafael Quintana, tomándose distintos acuerdos.

LOS ALUMNOS DE LA ESCUELA DE SAN ALEJANDRO

Uno de los atractivos principales del programa de festejos, acordado lo constituye sin duda alguna la hermosa piscina que están construyendo los alumnos de la Escuela San Alejandro, que también prepara el barrio Arabe para la suntuosa verbena de los días 23 y 24.

EL ARCO CAPITOLIC

Bajo la dirección técnica del ingeniero señor Hechevarría, se han empezado los trabajos para la construcción del gigantesco Arco Capitolio genial concepción artística que representa una inmensa torre cobre la cual proyectan su luz cuatro potentes reflectores.

Entre los acuerdos tomados por las damas allí reunidas figuran el de la organización de los kioscos, donde se expenderán flores, bebidas, perfumes, refrescos, etc.

Como se ve esta es la parte social de los grandes festejos que se organizan en honor del General Machado, pues de la parte política se encargarán los señores González Sarrain, Mario Mendoza Quintana y otros.

Preparando los festejos en el onomástico del Sr. Presidente. La parte social de estas fiestas tendrá numerosos atractivos

OCHOCIENTAS FAMILIAS SE HALLAN EN LA INDIGENCIA EN PUERTO PADRE

No hay motivos de alarma con motivo de la mortandad en dicho pueblo. Nuevo plazo a los cinematografistas. Notas

El doctor Angel Gregorio y Alayo, inspector médico especial de la Secretaría de Sanidad y Beneficencia, se entrevistó ayer con el Secretario del Ramo, doctor Francisco María Fernández, a quien informó extensa y detalladamente, sobre el resultado de su visita de inspección e investigación en el Término Municipal de Puerto Padre, Oriente, con motivo de la alarma existente en la población, donde se ha registrado mayor número de defunciones durante dos meses consecutivos, en relación con el número de fallecidos anteriormente.

El doctor Alayo pudo comprobar que no había motivo de alarma. En todo ese término, así como en los alrededores, no se ha registrado ningún brote de enfermedad infecciosa. Los hospitales Preston y Felton, que dirigen los doctores La Guardia y Menéndez, respectivamente, funcionan normalmente; y en cuanto a la Jefatura Local de Sanidad, a cuyo frente se halla el doctor Leyva, viene funcionando como de costumbre, no teniéndose conocimiento de ningún caso de infeccioso.

El Delegado de Sanidad pudo comprobar que durante el mes de agosto la cifra de mortalidad había sido igual a la de todos los demás meses, con excepción de Junio y Julio que se registró casi el doble del número de defunciones.

Según nuestras noticias el señor Secretario de Sanidad se dirigirá al de Estado para que por su conducto gestione de la compañía Bethlehem Cuba Iron Co., que explota las Minas de Felton, Oriente, reanude sus labores, pues con ello se beneficiarían cerca de ochocientas familias que hoy se encuentran en la indigencia.

EL VERTEDERO DE SANTIAGO

El doctor Remsoli, Director de Sanidad, se ha dirigido al Supervisor Militar de Santiago de Cuba, capitán Dobal, para que busque una finca—de ser posible propiedad del Estado—para vertedero de basuras y letrinas de la ciudad, en vista de que el señor Américo Casas, propietario de la finca que ha servido hasta el presente para tal fin, se ha negado a continuar facilitándola.

MORDIDOS POR PERROS

La Dirección de Sanidad recibió ayer comunicaciones de distintos jefes locales dando cuenta de haber sido mordidos por perros sospechosos de padecer hidrofobia los siguientes individuos:

Menor Pedro Guirola Valderrama, de Bolondrón; menor Orlando Fernández, de Camajuaní; y el señor Justo Torres, de Colón.

NOMBRAMIENTO

El señor Secretario de Sanidad, Dr. Fernández nombró ayer jefe de los Negociados de Multas y Certificados de Salud de la Jefatura Local de Sanidad de la ciudad de Matanzas, al doctor Florencio Hernández Coto, Presidente del Directorio Provincial «Amigos Incondicionales del comandante Oscar Galis-Menéndez».

NUEVA PRORROGA A LOS DUEÑOS DE CINES

Por decreto del señor Secretario de Sanidad y Beneficencia, doctor Francisco María Fernández, se ha concedido un plazo hasta el próximo día 25, a los propietarios de teatros, cines y demás espectáculos públicos para que se ajusten a lo que disponen las Ordenanzas Sanitarias y el Decreto número 8 de febrero próximo pasado.

El problema sanitario de los espectáculos públicos se resolverá de acuerdo con la Ley, nos dijo ayer un alto funcionario del Departamento; pero la Secretaría no actuará con violencias, ni por ningún concepto permitirá se cometan atropellos contra aquellos propietarios que tengan verdadero interés en cumplir lo dispuesto.

MATRICULA PARA LOS SORDOMUDOS

Estará abierta hasta el día 9 del actual, de 8 a 12 m.

El Instituto Nacional de Sordo-Mudos y Anormales ha abierto la matrícula de ingreso. Hasta el día 9 del actual, de 8 a 12 a. m. podrán inscribirse todos los niños sordomudos, audi-mudos y disárticos, en la Secretaría de la Escuela, Altarriba número 1, Víbora.

PASARA UN CANCILLER AL CARGO QUE OCUPABA EL SR. E. FUENTES

La Secretaría de Estado envió un cable de felicitación al Dr. Guerrero, nombrado Presidente de la Asamblea de la Liga

El Subsecretario de Estado estuvo en la mañana de ayer en Palacio, entrevistándose con el señor Presidente de la República. Hoy por la mañana, a la hora de costumbre, en Consejo de Secretarios, se discutirá ampliamente el asunto relativo a las contraproposiciones del Tratado de Cuba intenta concertar con la República francesa y que fueron presentados el jueves de la semana próximo pasada por el señor Ministro de aquella República al Secretario de Estado.

Además, el Dr. Campa, rindió un informe al Ejecutivo sobre la inauguración de las sesiones de la Asamblea de la Liga de las Naciones, verificada ayer.

El Director del Protocolo también participó al General Machado, el haber enviado al señor Guerrero uno de los más altos internacionalistas americano, nativo de la República de El Salvador, un cable de felicitación por su exaltación al más alto sitial de la Asamblea Internacional, reunida en Ginebra.

SERA CUBIERTA LA PLAZA DE VICECONSUL EN MADRID

Inquirimos del Subsecretario si había sido designado ya el sustituto del señor Emiliano Fuentes, fallecido en Madrid en activo servicio, y nos informó que aunque no es cuestión resuelta se espera que sea elevado este cargo uno de los cancilleres más antiguos.

CIUDAD DEPORTIVA

El Sr. José Alberto Izquierdo, Ministro de Cuba en Roma, informa a la Secretaría de Estado sobre la "Obra Nacional Balilla", en pro de la juventud italiana y dice:

"S. E. Mussolini ha hecho una visita de inspección a la "Farnesina", localidad situada en la pendiente del Monte Mario, donde se construye una gran ciudad deportiva.

Esta ciudad es de una extensión de 35 mil metros cuadrados y comprenderá entre otras cosas, la "Academia Fascista de Educación Física", y dos estadios, uno todo de mármol para 200 000 personas. La Obra Nacional Balilla cuenta con un millón y medio de inscriptos, militarmente encuadradas en 600 legiones, en las que figuran también grupos de marineros y ciclistas. Este verano fueron invitados unos cien mil jóvenes, que realizarán ejercicios gimnásticos y militares. Las nuevas generaciones—ha dicho Mussolini,— deben educarse con el espíritu propio de la disciplina Fascista".

RECLAMACIONES A MEXICO

El Sr. Ramón de Castro, Encargado de Negocios ad-ínterim de Cuba en México, informa a la Secretaría de Estado lo siguiente:

"La Secretaría de Hacienda de México ha informado al público, la Comisión Ajustadora de la Deuda Pública interior, hace saber que todas las reclamaciones causadas durante la revolución pendientes de pago por la Comisión Nacional de Reclamaciones, cuyas funciones cesaron hace dos años, así como también aquellas que se relacionen con alcances de sueldos y pensiones por las cuales se tenga derecho a bonos pueden presentarse, ya sea originalmente o por continuar en dicha comisión los expedientes, a la Comisión Ajustadora de la Deuda Pública, la que conocerá también de todos los bonos que no hubieren sido expedidos por el Gobierno. Los créditos contra el Gobierno que no se hayan presentado a la Comisión antes del 22 de Noviembre del presente año, se declaran definitivamente prescritas".

LA FIESTA DE LA RAZA

En la Secretaría de Estado se ha recibido un informe de España, que dice así:

"La Real Academia de la Historia, en cumplimiento de lo que dispone la institución del Premio Hispano Americano, creado en 10 de Octubre de 1919 para solemnizar la Fiesta de la Raza, abre un concurso para premiar el próximo año la mejor obra que a él se presente, sobre Historia o Geografía en el más amplio sentido de estas dos ciencias, de países de la América Española o Filipinas en el período comprendido entre el descubrimiento y la independencia de la América Continental Española. El premio estará limitado a los autores de nacionalidad española o hispano-americana y consistirá en una medalla de oro y el título correspondiente de la Academia. Las obras, que habrán de ser originales, han de estar escritas en castellano, y deberán haber visto la luz pública en los años 1924 a 1928.

El plazo termina el próximo 31 de Marzo".

Interesante informe del Ministro de Cuba en Roma sobre la "Obra Nacional Balilla" para educar la juventud fascista

SEÑORITAS APROBADAS EN EXAMENES DE INGRESO EN EL KINDERGARTEN

Por las provincias siguientes: Pinar del Río, Matanzas, Santa Clara y Santiago de Cuba. Diverss noticias de I. P.

PROV. DE PINAR DEL RIO

Rosario Candás Font; Magdalena Callava y Pérez de Terán; Lucrecia Organes Rodríguez; María Antonia Saludes Gutiérrez; María de los Milagros Arango y Miranda.

PROV. DE MATANZAS

Zoraida Puigpalat Rodríguez; Zelda Ruiz y García; Elly Alessia y Meléndez Valdés; Raquel Z. Ferráez Mendoza; Amelia Margarita Leclere Gutiérrez; Dolores Ochotorena y Salas; Esther María Canteli Garay; Albertina Soler y Martínez; Carmen Castro Rodríguez; Otilia Delgado Díaz; Julia Férez Muriedas; Ernestina Navarro Piñón; Emma Ulloa Triay.

PROV. DE SANTA CLARA

Elsa Martínez y Brú; María Luisa Suárez Gómez; Isabel Calvo Monzón; Berta Bustamante y Villar; María Esperanza Larrondo Thondike; Juana Hernández Hernández; Carmen Esperanza Guzmán Echemendía; Milagros Peralta Reyes.

PROV. DE CAMAGUEY

Emilia Elisa Barguez Fernández; Raquel Hernández Rubio; Onelia Monteagudo y Núñez.

PROV. DE SANTIAGO DE CUBA

María Margarita Roig Fernández Rubio; Natalia Céspedes Quesada; Graciela Santiesteban Villegas; Luz Araceli Ramírez García; María de la Caridad Díaz Juan; Genoveva Planas Fernández; Clotilde Aida Ruiz Zorrilla.

Nota: De estas señoritas aprobadas sólo podrán ingresar en la Escuela Normal de Kindergarten, en la proporción siguiente: 4 por la provincia de Pinar del Río; 5 por la de Matanzas; 8 por la de Santa Clara; 3 por la de Camagüey y 7 por la de Santiago de Cuba; atendiéndose al orden del escalafón que se cita.

Trigueñas. ¡Al fin un shampoo para usted sola! Un shampoo que, no solamente impide que su cabello se torno opaco, descolorido y poco atractivo, sino que realmente le devuelve su color natural, le da nueva vida y el brillante esplendor que antes poseía.

Este nuevo "shampoo", llamado Brunex, es algo enteramente distinto de todo lo conocido. Los "shampoos" hasta ahora conocidos adolecen del defecto de quitar el brillo y resecar demasiado el cabello obscuro o negro, al remover algunos aceites necesarios al cuero cabelludo. Muchas trigueñas piensan, o creen tener, el cabello defectuoso, cuando la culpa solamente radica en el "shampoo" que usan. Esta es la razón por que las trigueñas deben usar este "shampoo" especial llamado Brunex.

Brunex es exclusivamente un "sahmpoo' para el pelo obscuro o negro. Realiza su labor en una forma puramente natural, y aun cuando su acción es lenta y gradual, usted se asombrará de la belleza que su cabello adquiere, aún con el primer "shampoo". Si su cabello actual está en perfectas condiciones de belleza. Brunex se lo mantendrá siempre igual. Mientras que si su cabello ha perdido su atractivo de belleza y sedocidad, usted encontrará que cada nuevo "shampoo" con Brunex le deja su pelo suave, lustroso, sedoso y lleno de brillo natural, hasta que al fin lo tendrá usted en la misma encantadora condición de años atrás.

Las madres encuentran que el Brunex es maravilloso para mantener el cabello de los niños bello y atractivo. Altamente beneficioso, tanto para el pelo como para el cuero cabelludo. No contiene tinturas, ni materias químicas nocivas. Adquiera Brunex hoy. Sus resultados se garantizan.

Precio: $1.00.

Se vende en todas las Tiendas, Droguerías y Farmacias

LOS BOSQUES DE MASSACHUSETTS

Incendio que lo barrió todo en un frente de cuatro millas

NORTH ADAMS, Estado de Massachusetts, septiembre 3. (AP.)—Un incendio de bosques estallado al Norte de esta población continuaba indominable hoy por la noche, tras de haber barrido toda la zona forestal en un frente de cuatro millas. Doscientos hombres combaten las llamas que ya han cruzado la línea fronteriza del Estado de Vermont.

LLEGO DE ARRIBADA FORZOSA UN VAPOR MERCANTE ALEMAN CON FUEGO A BORDO

Procedía de Hamburgo y se dirige a Veracruz con carga y 29 pasajeros. Fué atracado a Casa Blanca, para ser auxiliado

UN BUQUE ALEMAN CON FUEGO A BORDO

El mercante alemán Nord Friesland, arribó ayer tarde a nuestro puerto procedente de Hamburgo y Amberes, con carga general y 29 pasajeros todos ellos comerciantes alemanes y familiares que regresan a Veracruz para regresar a sus hogares de México.

El día 1o. del corriente la oficialidad del buque advirtió que de las carboneras salía humo, por lo que se procedió a investigar el caso, comprobándose que el barco estaba encendido por generación expontánea.

Las medidas habituales en tales casos fueron tomadas echándose grandes cantidades de agua, pero como se viera que no se podía localizar ni apagar el fuego, en junta de oficiales se determinó hacer escala en la Habana para extraer el carbón a tierra sacarlo y terminar de esa manera con el fuego.

La mayor tranquilidad existía entre pasajeros y tripulantes del Nord Friesland y el buque fué atracado anoche a los muelles de la Havana Coal Company para proceder a la operación a que antes nos hemos referido.

El buque salió de Hamburgo el día 14 del próximo pasado mes de agosto.

PASAJEROS DE LA FLOTA BLANCA

En el vapor Ulua de la Flota Blanca embarcarán esta noche para New York los señores Julio Argüelles y señora, señora viuda de Gorzuela, Rose Leshoff, Cyrila Echer-Henry H. Stanley, Andrew J. Davey, William Hasnestt, Antonio Salazar, Sidney W. Watson, Otto Precht y señora.

SALIDAS

Ayer salieron los siguientes barcos el Cuba y el Joseph R. Parrot para Key West, el Republic para San Pedro, California, el Amapala para La Ceiba el Nord para Freeport, Texas, el Sudargentino para New York.

LOS QUE EMBARCARON

En el vapor Cuba embarcaron ayer para los EE. UU. Joaquín de la Rosa, Angel Brown, Margarita Serrano, José A. Morales, Eladio Villa, Bernardo Rodríguez y familia y otros.

EL SALVADOR

De San Francisco de California y escalas llegó ayer tarde a última hora el vapor americano El Salvador de la Panamá Mail que conduce carga general y pasajeros para New York y trajo carga y pasajeros para la Habana, cuyos nombres publicamos en la edición del lunes.

BARCOS QUE SE ESPERAN HOY

Hoy se esperan los siguientes barcos:

El inglés Orduña, procedente de Valparaíso y escalas con carga general y pasajeros para la Habana y en tránsito para Europa para donde seguirá viaje hoy mismo.

El vapor Ulua procedente de Cristóbal con carga y pasajeros para New York para donde saldrá esta noche.

El vapor Calamares procedente de New York con carga y pasajeros.

EL ORIZABA

Directo de New York llegó ayer tarde el vapor correo americano Orizaba de la Ward Line que trajo carga general y 121 pasajeros entre ellos la señora Belén de Zárraga, esposa del corresponsal del DIARIO DE LA MARINA en New York, señores Roberto Agramonte, Felipe Aja, María Ayala, Angel Burmant y familia, Bernardo Campbell, Juan Cardona, el presidente de la fábrica de cemento El Morro, Coronel José E. Cartaya, Carmen Coimbra, Wesley Davis y familia, Margarita Durman, Paula Estepz, Ramona Fernández y familia, Ernesto Figueroa, Alberto Feuntevilla, José Fuentevilla, Concepción Gil, señora Blanca Helman, Tiburcio Isazoqui y familia, Charles March, Dr. Luis Macon y señora, Alfonso Meléndez, Paulina Mora, Jorge C. Mestre, Nilda Pérez e hijo, doctor José R. Plasencia, Aurelio Portela, Dr. Pedro P. Ramos, María Teresa Reyes, Clemente Rodríguez, Jorge Trillo y señora, Dolores Valido y otros.

EL GOVERNOR COBB

De Key West llegó ayer tarde el vapor americano Governor obb que trajo carga general y 76 pasajeros entre ellos los señores Manuel Beache, Consuelo Batista, Fernando Azcárate, María J. Valiente, Alfonso Portuondo, Enrique y Carlos Carrillo, Catalina Díaz, Julia Arellano e hijo, Miguel Carmona, Manjeo Braña, María Insua, Felipe Méndez, Rogelio Espinosa e hijos, José R. Roig, Guillermo Sotolongo y señora.

EL ALFONSO XIII

De Veracruz llegó también ayer tarde el trasatlántico español Alfonso XIII que trajo carga general 27 pasajeros para la Habana y 132 en tránsito para New York, Coruña, Santander, Gijón y Bilbao para donde zarpará hoy al medio día.

Llegaron por este vapor señores María de la Romeu, Hugo May y familia, Ramón Xalarza, Domingo Martínez y familia, Manuel A. Peláez y familia, Antonio Castro, Miguel Dorosaberro, Balbino Pérez, Enrique Wolmer, Alfonso y Rufina de la Fuente y otros.

Entre los pasajeros en tránsito de este buque viaja el diplomático mexicano señor Pablo Campos y familia que va a New York.

NU BARCO ALEMAN

De Hamburgo y escalas llegó ayer el vapor alemán Imgram que trajo carga general.

EL JOSEPH R. PARROT

El ferry Joseph R. Parrot llegó ayer de Key West con 26 wagones de carga general.

CASOS DE POLICIA

La policía del puerto, conoció ayer de los siguientes casos:

El vigilante número 33 y el aduanero número 39, arrestaron en terrenos de la ampliación del Malecón a un individuo de nacionalidad extranjera que formaba escándalo, estando en completo estado de embriaguez, y además se negaba a abonar al chofer Alberto Novoa el importe de sus servicios, pues ocupó su automóvil dando un paseo por la ciudad.

—Apolinar Díaz, vecino del pasaje Segundo en Juanelo, dió cuenta de que un soldado de los destacados en la Escuela de Cadetes del Morro y a quien solo conoce por Alemán, lo amenazó con su revólver de lo que es testigo el ciudadano Alejandro García.

EL PRESIDENT HARRISON

Ayer tarde y procedente de New York llegó el vapor americano President Harrisson que conduce carga general y pasajeros para Los Angeles y San Francisco de California.

UNA SOLA PRUEBA GRATIS

¡¡ ASMÁTICOS !!

LOFAOL

Sólo una muestra a cada persona mediante la presentación de este periódico, en la Droguería Sarrá, mañana.

SE RECIBEN CALUROS AS ADHESIONES PARA EL CONGRESO UNIVERSITARIO

Las han enviado las Universidades Argentinas. Exámenes en la Escuela de Medicina Veterinaria. Notas del Alma Mater

A las 54 adhesiones recibidas de universidades extranjeras para el congreso universitario que se reunirá en la Habana, el próximo febrero, a iniciativa del señor Rector de la Universidad de la Habana, doctor Octavio Averhoff, hay que añadir tres nuevas llegadas en el día de ayer al rectorado de la Universidad. Son de las Universidades argentinas de La Plata, Buenos Aires y del Litoral, que dentro de breve indicarán sus delegados y de la Universidad de Tucumán, que ha designado al cónsul de Cuba, en esta ciudad, doctor Lucas A. de Córdova, para que la represente.

LA MATRICULA

El Rector de la Universidad por medio de un decreto ha dispuesto que, hasta el día 5 inclusive del presente mes, las horas de oficinas para matricularse tanto los alumnos oficiales como libres, sean de 9 a 12 de la mañana y de 3 a 4 y media de la tarde. Y a partir del día 6 que las horas sean de 9 a 12 de la mañana y de 3 a 4 de la tarde. La matrícula para libres estará abierta hasta el día 5 y la de oficiales del nuevo curso hasta el día 31 de este mes.

EL DR. RLVENTOS

Después de una ausencia de unos meses en viajes de estudios por Europa se ha hecho de nuevo cargo de la secretaría de la Facultad de Letras y Ciencias, el doctor Nicolás Pérez Reventós.

Durante su ausencia le sustituyó el doctor Luciano Martínez.

CONFERENCIAS

Correspondiente al cursillo de explicación que explica el doctor Angel Pérez Andrés, pronunció en el día de ayer una conferencia el doctor Guillermo García López sobre «metabolismo Nasal». Hoy hablará nuevamente el doctor García López, sobre «Cocina Diética. Su importancia en la clínica».

OBRAS

Con destino a la biblioteca del Alma Mater, ha recibido el señor Rector doctor Averhoff, una obra sobre «Ciencia y arte de trasmitir», por Atanasio Lanz, y los boletines oficiales de las Universidades de México y la Argentina.

EXAMENES EN LA ESCUELA DE MEDICINA VETERINARIA

Los señalamientos de los exámenes extraordinarios correspondientes a la Escuela de Medicina Veterinaria, han sido fijados en la forma siguiente:

Exámenes extraordinarios de septiembre.

PRIMER AÑO. Día 7. Histología Normal. Laboratorio Wodd. 8 de la mañana. Dres. Vieta, Pereda y L. Pardo Suárez.

Día 11. Disección de los animales domésticos, primer curso. Anatomía descriptiva de los animales domésticos, primer curso. Escuela de Medicina. 4 de la tarde. Dres. del Río, Brouwer, y L. Martín.

Día 13. Exterior de los animales domésticos. Escuela de Medicina. 8 de la mañana. Dres. Rodríguez Machado, San Martín y Crespo.

Día 21. Fisiología y Mecánica Animal. Escuela de Medicina. 8 de la mañana. Dres. Gómez Murillo, J. Brouwer y Hernández.

SEGUNDO AÑO. Día 9. Anatomía descriptiva de los animales, segundo curso disección de los animales domésticos, segundo curso. Escuela de Medicina. 4 de la tarde. Drs. del Río, Brouwer y Mortín.

Día 11. Bacteriología. Laboratorio Wood. 8 de la mañana. Dres. Agramonte, Fuentes y Márquez.

Día 13. Anatomía e Histología Patológicas. Hospital Calixto García. 8 de la mañana. Dres. Pereda, Puente Duany y Sopo Barreto.

Día 16. Patología General Veterinaria con su clínica. Escuela de Medicina 8 de la mañana, doctores Etchegoyen, Brouwer y Viguera.

Día 18, Patología Quirúrgica Veterinaria. Escuela de Medicina. 8 de la mañana. Dres. Gómez, Brouwer y Dávila.

Día 19. Operatoria, Teoría y Práctica del Herrado y Forjado. Escuela de Medicina. 4 de la tarde doctores del Río, Brouwer y Dávila.

Día 25. Terapéutica y Materia Médica Veterinaria. Escuela de Medicina. 4 de la tarde. Dres. Gómez, Brouwer y Hernández.

TERCER AÑO. Día 7. Obstetricia Veterinaria. 8 de la mañana Escuela de Medicina. Dres. Gómez, Brouwer y Hernández.

Día 9. Toxicología Veterinaria. Hospital Calixto García. 2 de la tarde, Dres. Castro, López del Valle y Blanco Herrera.

Día 16. Patología Médica Veterinaria. Escuela de Medicina. 8 de la mañana. Dres. Etchegoyen, Machado y Viguera.

Día 17. Clínica Quirúrgica Veterinaria. Escuela de Medicina. 8 de la mañana. Dres. Gómez Murillo. Brouwer y Dávila.

Día 18. Higiene. Laboratorio Wood. 3 de la tarde. Dres. López del Valle. Coronado y Adolfo Bock.

Día 20. Inspección de carnes y policía sanitaria, 8 de la mañana. Medicina legal y legislación sanitaria. 9 de la mañana. Escuela de Medicina, Dres. Machado Crespo y J. B. Brouwer.

EXAMENES DE QUIMICA

Los exámenes de Química General, se verificarán el día 5 a las 8 de la mañana en el Hospital Calixto García, de la Escuela de Medicina Veterinaria.

PATOLOGIA

Los de Patología General, con su Clínica, (primero y segundo curso), se verificarán el día 9 a las 8 de la mañana en el Hospital Calixto García, correspondiente a la Escuela de Medicina.

Por el Decanato de la Facultad de Derecho y de Ciencias Sociales se ha hecho la convocatoria para la matrícula en el seminario del servicio exterior. Los aspirantes deben presentar sus solicitudes antes del día 15 y los exámenes tendrán lugar días después.

UNOS 3 MILLONES DE PESOS GASTO CUBA EN CALZADO IMPORTADO

Ayer tarde, a las cinco, venció el plazo concedido por Hacienda para pago del impuesto por transporte terrestre

Como publicamos en nuestra edición del domingo pasado, ayer fué requerido notarialmente, el dueño o dueños del Central Limones, por la Secretaría de Hacienda, para el pago de la prima de seguros contra incendio y por sueldo al empleado designado por el Gobierno para supervisor de la administración del referido Central.

ARANCELARIA

Ayer tarde se reunió la Comisión de Aranceles para continuar tratando diversos asuntos pendientes de resolución.

VENCIO EL PLAZO

Ayer tarde a las cinco venció el plazo concedido por la Secretaría de Hacienda, Dirección del Fondo Especial de Obras Públicas, para el Lago del impuesto de trarsporte terrestre.

Desde dicha hora y en el transcurso de este mes, el pago de chapas de autos camiones, carros, etc., tendrá un recargo de un 10 por ciento.

DOS MENSUALIDADES

Se ha dispuesto el pag ode dos mensualidades al Sr. Nicolás Rivera, como heredero de Marcelino Echevarría.

DENEGADO EL PAGO

Ha sido denegado el pago de dos mensualidades a Isabel Silva, que reclamaba como heredera de Juan Balvuena, vigía que fué del faro de Santiago de Cuba.

IMPORTACION Y EXPORTACION DE CALZADO

Por la Secretaría de Hacienda—Sección de Estadística— ha sido terminado el trabajo estadístico de importación y exportación de calzado en el año 1928. En número redondos damos a conocer los siguientes datos:

Calzado de hombre. Importe pesos 1.880.439.

Pares 633.835.

Calzado de señora. Importe pesos 519.799.

Pares 241.666.

Niños. Importe $283.406.

Pares 313.503.

ALPARGATAS

Docenas 72.511.

Importe $126.986.

Pantuflas. Importe $1.581

Pares 2.673.

Tacones. Importe $74.578

Kilos 157.759.

EXPORTACION

La República ha exportado en el referido año 1.704 docenas de zapatos, de todas clases, con un valor de $74.942.

PEREGRINACION A LA TUMBA DE DON VICENTE SILVEIRA

El pueblo de Guanajay se dirigirá el día 6 del corriente, en peregrinación popular, a la tumba del ilustre guanajayense, distinguido poeta y publicista, Don Vicente Silveira y Arjona, en conmemoración del Primer Aniversario de su muerte.

El Comité organizador de este acto ha redactado un programa, y el acto ha de resultar un sentido homenaje a la memoria del preclaro hijo de Guanajay. Ua Comisión recibirá a los asistentes en la Casa Ayuntamiento, de cuyo lugar partirá la peregrinación, debidamente ordenada.

Asistirá la Banda de Música de la Escuela Reformatoria. Se recitarán varias poesías, y harán uso de la palabra el profesor señor Abad Sánchez Fuentes, y el Presidente de la Asociación de la Prensa, maestro señor Antonio G. García Saavedra.

M.E.C.D. 2016

Noticias de los Tribunales de Justicia y los Distintos Juzgados de la Habana

DE LA VIDA CIVIL

DEMANDA PRESENTADA

Al Juzgado de Primera Instancia del Centro correspondió ayer un juicio declarativo de mayor cuantía establecido por Elena Díaz Denis contra Claudio Manuel Domínguez Hernández.

JUZGADO DE PRIMERA INSTANCIA DEL CENTRO

Apelación. — En sentencia de fecha 30 ante el secretario Gabriel Lafuente, se declaró con lugar el recurso de apelación establecido por Manuel Robaina Arteaga contra el fallo dictado por el Juzgado Municipal del Oeste en 27 de julio último, que declaró sin lugar el juicio seguido por el recurrente contra Eustaquio Negrín Cabrera.

Otra apelación. — En sentencia de igual fecha, ante el propio secretario, se declaró sin lugar el recurso de apelación establecido por Indalecio Armesto y Rey, contra el fallo del Juzgado Municipal del Norte, que declaró sin lugar el juicio seguido por el apelante contra la Compañía Agrícola de Sagua.

JUZGADO DE PRIMERA INSTANCIA DE ALMENDARES

Segunda subasta. — Por edicto de fecha de ayer y ante el secretario Antonio A. Rubio, se anuncia para las nueve de la mañana del día 7 de octubre entrante, la subasta, con el 25 por ciento de rebaja de su avalúo, de una casa en el Vedado, tasada en veinticinco mil pesos, que ha sido embargada a Godardo Nuño Fabre por Encarnación Luaces viuda de Laborde, en su carácter de albacea de los bienes de Miguel Pedro Laborde y Martinto, para el cobro de un crédito hipotecario.

Tercería. — Con fecha de ayer el mismo secretario notifica a Petra Vidal y Fernández y a la sociedad Benito Ortiz y Sobrino, la providencia en que se manda traer a la vista, para dictar sentencia, los autos de la tercería de mejor derecho establecida por Teófilo Regules Angulo, a consecuencia del juicio seguido por la aludida señora contra la sociedad de referencia.

Avalúo. — Con igual fecha, el mismo secretario notifica a Benjamín Alonso y Alonso, demandado por Fidel Lambarri Manzanares, la providencia en que se ordena proceder al avalúo de los bienes embargados en dicho juicio.

Saldo. — Con fecha 29 del pasado el mismo secretario notifica a José Solís y García, que sigue una demanda contra Raimundo Novoa, la providencia en que se manda entregar a éste último el saldo de $77.89 que resulta a su favor.

Pruebas. — Con fecha de ayer el secretario Hermógenes Giménez notifica a Leopoldo Valdés Figueroa, demandado por Marina y Cía., la providencia en que se manda formar el cuaderno de prueba de la parte actora; se señala para la prueba de libros de dicha sociedad el día 20 del actual a las dos de la tarde, y se manda librar exhorto al Juzgado de Colón, lugar donde reside el demandado, para la prueba de confesión judicial.

Reposición. — Con fecha 31 del pasado, el secretario Rodolfo Pichardo notifica a José Mastache, demandado por Laureano García y González, la providencia en que se tiene por interpuesto el recurso de reposición establecido por el demandado contra la providencia de fecha 24 del expresado mes, y se ordena entregar las copias a la parte actora por el término que señala la Ley.

Sentencia. — Con fecha 31 del pasado, el secretario Enrique Whitmarsh notifica a Manuel Arribas, la sentencia en que se declara con lugar la demanda seguida contra él y Eduardo A. Coloma, por Ernesto José Sarrá.

JUZGADO DE PRIMERA INSTANCIA DEL NORTE

No se hacen notificaciones en estrados ni se fijan edictos ayer en este Juzgado.

JUZGADO DE PRIMERA INSTANCIA DEL SUR

Emplazamiento. — Con fecha 23 del pasado, el secretario Arturo Rauchmann emplaza a los herederos, sucesores o causahabientes de Juan Romero Díaz, para que, dentro de nueve días, comparezcan o se hagan representar en el juicio que les sigue Manuela Couce y Montero.

Reconocimiento de firma — Con fecha 31 del expresado mes, el mismo secretario cita por segunda vez a los herederos, sucesores o causahabientes de José Mato, demandados por Faustino González y Rodríguez, para que el día 10 del actual, a las diez de la mañana, comparezcan a reconocer dos recibos suscritos por el aludido señor Mato en 27 de diciembre de 1920 y 28 de diciembre de 1925, que han sido acompañados a la demanda.

Otro reconocimiento. — Con fecha 30 del pasado, el mismo secretario cita a José Lafuente, demandado por José González Tarray, para que el día 9 de los corrientes, a las diez de la mañana, comparezca a reconocer la firma que con su nombre y apellido autoriza contrato acompañado a la demanda.

Reconocimiento de firma— Con fecha de ayer el secretario suplente José Gárate, cita a Federico Miranda, demandado por la American Agricultural Chemical Company, para que el día 14 del actual, a las diez de la mañana, comparezca a reconocer la firma de un pagaré otorgado en 18 de agosto de 1925 y vencido en 15 de marzo de 1926 por $1.924.61, a la orden de Manuel Ajuria.

Finca adjudicada. — Con igual fecha el mismo secretario notifica a Gustavo Pino una providencia dictada en el juicio seguido por Pablo Gómez contra Manuel Ortiz Alonso, en la que se tienen por designados los lugares que ha de contener el testimonio mandado a expedir y se manda poner al rematador en posesión de la finca adjudicada.

Subasta. — Por edicto de fecha 31 del pasado, ante el secretario Octavio Meunier, se anuncia para las diez de la mañana del día 18 de los corrientes, la subasta del café cantina establecido en San José 107, tasado en quinientos diez y ocho pesos, y que fué embargado a José Gómez y Farto y Joaquín González Valdés por Ricardo Egusquiza y Egusquiza, para el cobro de unas obligaciones.

JUZGADO DE PRIMERA INSTANCIA DEL ESTE

Subasta. — Por edicto de fecha de ayer y ante el secretario Augusto C. Oliva, se anuncia, para las diez de la mañana del día 4 de octubre próximo entrante, la subasta de la casa Concordia, número 12, tasada en cuarenta mil pesos, que ha sido embargada a Alfredo García del Campo por Ernesto José Sarrá, para el cobro de un crédito hipotecario.

JUZGADO DE PRIMERA INSTANCIA DEL OESTE

Intestado. — Por edicto de fecha 29 del pasado, ante el secretario Francisco Baños, se anuncia la muerte sin testar de José García, natural de España y de cuarenta y dos años de edad, y se llama a todas las personas que se consideren con derecho a su herencia, para que, dentro de treinta días, comparezcan a reclamarla.

Reconocimiento de firma. — Con fecha de ayer el secretario Carlos Echevarría, cita a Manuel Vila Galloso, demandado por la American Agricultural Chemical Company, para que el día 11 del actual, a las ocho y treinta de la mañana, comparezca a reconocer la firma que con su nombre y apellido autoriza un pagaré otorgado en primero de abril de 1925 y vencido en primero de abril de 1926, a la orden de Manuel Ajuria, por dos mil sesenta y dos pesos cincuenta centavos.

Unir las pruebas. — Con fecha de ayer el secretario Eduardo Daumy notifica a la sociedad Urtiaga y Hermano, demandada por José Luis Font y Alende, la providencia en que se manda unir a los autos las pruebas practicadas, convocándose a las partes para una comparecencia que se llevará a efecto el día 14 del actual, a las diez de la mañana.

Accidente del trabajo. — Con igual fecha, el mismo secretario cita para las ocho y treinta de la mañana del día 20 del actual, al obrero José Suárez Martínez, que ha presentado una reclamación por accidente del trabajo, a fin de tratar de los particulares a que se contrae el Artículo 23 de la ley del 12 de junio de 1916.

Acto conciliatorio. — Con igual fecha el mismo secretario cita a Manuel Peláez y López, demandado por Hortensia González y González, a fin de que el día 13 del actual, a las nueve de la mañana, comparezca a la celebración del acto conciliatorio a que se contrae el artículo XXXI de la ley del 29 de julio de 1918.

Para sentencia. — Con igual fecha el mismo secretario notifica a José Cristóbal Bartolo Vega y Alonso, demandado por Amable López Arias, la providencia en que se tiene por conclusos los referidos autos ordenándose traerlos a la vista con citación de las partes, para dictar sentencia.

Subasta. — Por edicto de igual fecha y ante el propio secretario, se anuncia, para las nueve y treinta de la mañana del día 19 del actual, la subasta del garage situado en Morro número 1, tasados en mil doscientos setenta y cinco pesos, que ha sido embargado a Avelino Rodríguez Iglesias por Domingo Otheguy Chateauneuf, para el cobro de unas obligaciones.

¡¡TRES LIBROS QUE INTERESAN A TODO EL MUNDO!!

LAS RAZAS HUMANAS

SU VIDA. SUS COSTUMBRES. SU HISTORIA. SU ARTE.

La más interesante y notable descripción que se ha hecho hasta hoy, de todos los pueblos que forman el género humano, escrita por los Profesores señores Luis Trías, P. Bosch Gimpera, José de C. Serra, J. M. Batista y otros.

Una obra novísima, descrita con variedad e ilustrada con miles de fotografías de todas las partes del globo, más hermosas láminas en colores.

Toda la obra consta de dos volúmenes en folio, con unas mil páginas de texto, unas 3.000 ilustraciones y encuadernados en tapas especiales.

HISTORIA NATURAL

VIDA DE LOS ANIMALES, DE LAS PLANTAS Y DE LA TIERRA

Esta obra redactada por verdaderas eminencias, es la más completa y la más moderna Historia Natural que se ha publicado hasta el día, pudiendo calificarse de Monumental tanto por el mérito del texto, como por el valor del trabajo tipográfico, no igualado hasta ahora.

Una de las ventajas características de esta obra, es que los animales cuyas fotografías se reproducen han sido fotografiados en los países donde se hallan y no en parques zoológicos, ni tomados de dibujos más o menos fieles. Tanto las fieras como los peces, como los insectos, como las plantas todas, se han tomado al aire libre en toda su naturalidad y hermosura, logrando así dar la más ajustada idea del original.

La parte que se refiere a la Mineralogía es realmente notable y las ilustraciones en colores, muestran los componentes de las rocas y minerales con fidelidad asombrosa.

Como cada parte ha sido encargada a profesores especializados en cada una de las materias, el texto resulta lo más moderno y autorizado que se conoce y completamente al día en todos los descubrimientos científicos.

Forman la obra cuatro tomos en folio de unas 500 páginas cada uno, con más de 5.000 ilustraciones y encuadernados en tapas especiales.

GEOGRAFIA UNIVERSAL

DESCRIPCION MODERNA DEL MUNDO

La más hermosa. La más moderna. La mejo.

Su texto atrayente y originalísimo, escrito por verdaderas autoridades en esta especialidad y completamente al día, con las modernas divisiones políticas de todos los pueblos, y la belleza incomparable de las numerosísimas fotografías y mapas que lo adornan, hacen de esta obra la más valiosa de cuantas se han editado en el mundo, en su género.

Publicación meritísima que ofrece una descripción completa y totalmente al día de cada uno de los países de nuestro planeta, con datos y estadísticas importantes. Las ilustraciones son todas ellas originales ofreciendo las bellezas del paisaje, los monumentos, riquezas naturales, movimiento comercial e industrial, etc., de cada pueblo y los mapas son especialmente coloreados y dibujados por verdaderos artistas.

Formarán la obra cinco tomos en folio, de los cuales se ha publicado el primero, encuadernados en tapas especiales.

Para facilidad de nuestros clientes, ofrecemos estas tres obras a pagar por suscripción en forma cómoda. Pida informes completos a

"LA MODERNA POESIA"

Obispo 135. Apartado 605. Teléfonos A-1171, A-1172 y A-1173. Habana.

"CERVANTES"

Galiano 62. Apartado 1115. Teléfono A-4958. Habana.

Correccionales

PRIMERA SECCION

Cárcel y Morro.
Teléfono: A-2720.
Juez: Dr. Enrique Almagro.
Secretario: Dr. José A. Iribarren.

Arrestos y multas que se impusieron ayer:

Gregorio Zayas, por escándalo: 10 pesos; Justo Llorente, por resistencia, 31 pesos.

Resultaron absueltos 14 acusados y habiéndose condenado a 2, suman 16 los casos que ayer resolvió este Juzgado.

SEGUNDA SECCION

Juez: Lcdo. Gonzalo del Cristo.
Secretario: Dr. Fernando Gigato.
Teléfono: A-1510.

Arrestos y multas impuestos en juicios celebrados ayer:

Nilo Cuní, desorden público y lesiones: fianza; Antonio Wong, infracción ordenanzas sanitarias: 4 pesos de multa; Mauel Expósito, infracción ordenanzas sanitarias: fianza; María L. Ortiz, ofensas a la moral; fianza; Juan J. Valdés, infracción municipal: fianza; Inocente Rodríguez, infracción ordenanzas sanitarias: 2 pesos de multa; José García, infracción de la Ley de Panadería: 10 pesos de multa; Telmo Alvarez, coacción: fianza; Feliciano Iglesias, infracción municipal: 2 pesos de multa; Antonio Otero, infrcación municipal: fianza; Francisco Ledo, desobediencia: 5 pesos de multa; Alberto Pérez, infracción municipal: 1 peso de multa; Gonzalo García, infracción municipal: 1 peso de multa; Antonio Vega, infracción ordenanzas sanitarias: fiaza; Aniceto Permuy, infracción ordenanzas sanitarias: fianza; Sergio González, infracción ordenanzas sanitarias; fianza; José Permus, infracción ordenanzas sanitarias: fianza; José Pernas, infracción ordenanzas sanitarias: fianza; José Pernas, infracción ordenanzas sanitarias: fianza; Shang Fang, infracción ordenanzas sanitarias: 6 pesos de multa; Florentino Blanco, infracción ordenanzas sanitarias: fianza; Manuel Castellanos, infracción ordenanzas sanitarias: fianza; Federico Artigas, infracción ordenanzas sanitarias: fianza; Concepción Arias, por lo mismo, fianza; Manuel Piñón, lo propio: fianza; Sebastián Cabrera, la misma infracción: fianza; Elena Rodríguez, ofensas a la moral: fianza; Faustín Pedregal, desobediencia: fianza; José Rey, infracción de la Ley de Panaderías; 10 pesos de multa; Cesáreo César, escándalo por embriaguez: 30 días de arresto; Pedro Alvarez, escándalo por embriaguez y lesiones: 5 pesos de multa; Manuel Pérez, daño: 1 peso de multa; Alvaro Rodríguez, daño: 3 pesos de multa; María del C. Socorros, daño: 30 días de arresto; José Fulgueira, vejación: 3 pesos de multa; Rafael Bermúdez, daño: fianza; Caridad González Carmona, infracción municipal: 1 peso de multa; Manuel Magos, infracción municipal: 1 peso de multa; Eduardo Pérez, infracción municipal: 2 pesos de multa; Jorge Pereira, estafa, fianza; Ramón Rodríguez Sánchez, tentativa de hurto: 31 pesos de multa; Miguel Martínez, hurto: 31 días de arresto; Antonio León y Fernández, hurto; 75 días de arresto.

TERCERA SECCION

Avenida de la Independencia, 119.
Teléfono: U-4222.
Juez: Dr. Leopoldo Sánchez.
Secretario: Dr. Ricardo Soler.

Multas y arrestos impuestos en juicios celebrados ayer:

Rosendo López Campillo, por lesiones: 2 pesos. José Molina, por riña y escándalo: 20 días de arresto. Maximiliano González, por escándalo y maltrato de obra: 3 pesos. Florentino Valdós, por lesiones: 3 pesos. Felicia Pérez, por maltrato de obras y escándalo: 3 pesos. Iluminada Gómez y Julio Wong, por riña, lesiones y escándalo: 20 días de arresto a cada uno. Sixto Díaz, por escándalo y amenazas: 20 días de arresto. Caridad González, por escándalo y lesiones: 2 pesos. Luis Villegas, por maltrato de palabras: 10 pesos. Juan Hernández y Felicia Bruno, por escándalo: 5 pesos a cada uno. Menor Eulogio Santa Cruz, por lesiones inferidas; al Reformatorio de Guanajay. Angélica Rivero y Vargas, por rifa prohibida: 3 pesos.

Además fueron condenadas 14 mujeres a multas de 10, 5 y 3 pesos por escándalos y faltas leves.

Salieron absueltos 16 individuos y se suspendieron 29 juicios.

CUARTA SECCION

Calzada del Cerro, 550.
Teléfono: I-1379.
Juez: Lcdo. Pablo G. de la Maza.
Oficial: Sr. Carlos Castellanos.

Multas y arrestos impuestos en juicios celebrados ayer:

Por excesos de velocidad: 4 pesos a Alberto Macías; 2 pesos a Hipólito Rodríguez; Jesús Díaz; Manuel Flores Fernández; Enrique Sánchez. Por vejación: 5 pesos. José Rodríguez. Por infracciones municipales: 2 pesos a Miguel Suárez; Manuel E. Fernández; Florentino Fernández; 1 peso a Germán Fernández; Ramón López; Nicolás Crespo; Gervasio Galdo; Lucas Ramírez; Marcelino Correa; Víctor Martínez. Por lesiones en riña: 2 pesos a Pablo Pérez; José Hernández; 1 peso a Armando García. Por faltas a la policía: 2 pesos a José Díaz; José A. López. Por escándalo: 3 pesos a Miguel Lastra; Antonio Gil; 1 peso a Lázaro Romero. Por daño y exceso de velocidad: 5 pesos a Lucas Ruiz. Por lesiones: 5 pesos a Alfredo Hernández; 2 pesos a Belarmino Díaz. Por daño: 2 pesos a José Vila Milán. Por maltrato de obras: 1 peso a Bernarda Sánchez. Por escándalo grave: 50 días de arresto a José María Cuesta. Por tentativa de hurto: 40 días de arresto a Jesús Noa.

Salieron absueltos 12 individuos y se decretó la detención de 27 y fueron suspendidos 25 juicios.

QUINTA SECCION

Jesús del Monte, 502.
Teléfono: X-1616.
Juez: Dr. Gonzalo Alvarado.
Secretario: Sr. Ramón Franca.

Multas y arrestos que se impusieron en juicios celebrados ayer:

Por infracción sanitaria: José López Blanco: 10 pesos; Manuel Cancio: 10 pesos; Manuel López: 6 pesos; Juan Castellanos: 20 pesos; Antonio Estellé: 14 pesos; Armando Lee: 10 pesos; Antonio Piedres: 6 pesos; Víctor Castro: 4 pesos; Micaela Martínez: 10 pesos; Felipe Park 10 pesos; Modesto Dondenis: 20 pesos. Por ofensas: María González: 5 pesos. Sara Corzo: 5 pesos. Dora Suárez: 5 pesos. Por riña y lesiones: Kiva Glesmann y Keina Banski: 3 pesos cada una; Manuel Lamas, por daño: 2 pesos. Herman Jockeski, por infracción del Artículo 607 del Código Penal; 10 pesos; Francisco Segura: 1 peso. Juan A. Rodríguez, por daño: 3 pesos. Nicolás Cereceda, por daño: 2 pesos; Josefa Coeira, por maltrato de palabras: 2 pesos; Constantino Fernández: 10 pesos; Jacinto Gómez, por faltas a la policía: 1 peso. Guillermo Callo, por faltas: 1 peso. Eusebio Fernández, por vejación: 3 pesos. Félix Milián, por daño: 2 pesos. Juan Quintana, 2 pesos; Manuel Carrera: 2 pesos. Amado Cabrera, por escándalo: 3 pesos; Tomás González; 1 peso. Pedro Quevedo, por desobediencia: 3 pesos. María Mena y Gregorio Díaz, por riña: 1 peso. Amalia Díaz: 1 peso. Rosa García, por daño: 1 peso. Petrona Fernández, por escándalo: 15 pesos. Ofelia Solano, por escándalo: 15 pesos; Carlos Villarí, por daño: 2 pesos; Amado Valdés, por amenazas: 2 pesos; Waldo Zubizarreta, por juego prohibido: 1 peso. Flora M. Pérez, por ofensas: 5 pesos. Dora Suárez, por escándalo: 5 pesos. Rosa Sánchez, 5 pesos. Lutgarda Díaz: 5 pesos. Manuel Calderín: 5 pesos. Abel López, por daño: 3 pesos. Adolfo García, por daño: 1 peso. Nicasio Rodríguez, por riña y lesiones: 2 pesos. Ramón Seventes, por riña: 2 pesos. Francisco Hernández, por resistencia: 1 peso.

Se absolvió a 72 acusados y habiéndose condenado a 54, suman 126 los casos que ayer este Juzgado resolvió: un verdadero record.

REGALO $50 a $500

Garantizamos reserva completa

GARANTIZAMOS EL PAGO SI SE DESEA ANTE NOTARIO

Por toda noticia que produzca el CASTIGO LEGAL de los culpables de sustracciones de mercancías en DROGUERIAS.

Si el culpable legal resulta el comprador de lo sustraído la GRATIFICACION DOBLE no tema nadie sabrá nada

SR. MARIO F. MOREJON

[illegible]

TELEFONO A-7097

TRIBUNALES DE JUSTICIA

EN LA AUDIENCIA

LA SOCIEDAD URIBARRI Y HERMANOS, DE ESTA PLAZA, CONTRA EL ESTADO

Ha dictado sentencia la Sala de lo Civil de esta Audiencia en la demanda contencioso administrativa seguida por Uribarri y Hermanos, comerciantes de esta plaza, contra el Estado, pidiendo la revocación de las resoluciones del secretario de Hacienda de 17 de septiembre de 1928, que impuso a dicha sociedad una multa de doscientos veinticinco pesos por tres infracciones del pago del Impuesto del Empréstito y otra multa de cuarenta y cinco pesos por la falta de expresión, en una factura, del grado del Ron Bacardí, expendido por la sociedad citada.

La referida Sala ha dictado sentencia en el asunto, declarando la demanda sin lugar, al aceptar la excepción de defecto legal en el modo de proponer la demanda, opuesta por el fiscal.

EMBARGO PREVENTIVO DE BIENES

La referida Sala ha declarado sin lugar la oposición formulada por el señor Walter E. Geyer, al embargo preventivo de bienes decretado en el juicio seguido por Manuel E. Gómez Galnares, comerciante de esta plaza, contra aquél.

El Tribunal, aceptando la tesis del doctor Pedro J. Entenza, al que asistió el procurador señor Juan F. Medina, ambos del bufete Núñez-Mesa-Machado, declara con lugar la excepción de falta de acción que alegaran dicho procurador y letrado, ratifica el embargo decretado e impone las costas al promovente de la oposición, con expresa declaración de costas, sin declaratoria de temeridad ni mala fe.

PENSIONES DE LIBERTADORES RESUELTAS

Dicha Sala ha dictado las siguientes sentencias en materia de pensión:

Confirma la resolución del juez de Almendares que denegó la pensión solicitada por Lutgardo Benítez Fernández, como maestro de taller de sastrería del elemento civil del Ejército Libertador; la del juez del Este que declaró que Francisco Tamajón Bonó, no tiene derecho a disfrutar pensión, como alférez del Ejército Libertador; niega a José Escalona Herrera el derecho a disfrutarla como delegado de Hacienda del Ejército Libertador, con categoría de comandante; niega, asimismo, a Enrique García García, el derecho que solicitó a disfrutar pensión, como soldado del Ejército Libertador; concede a Cecilio Díaz Alvarez, como sargento del Ejército Libertador, una pensión ascendente a cuatrocientos veinte pesos anuales; declara que Francisco Madiedo García, no tiene derecho a disfrutarla como miembro del Ejército Libertador; hace igual declaración en cuanto a Cándido Prieto, que la solicitó como soldado inutilizado del Ejército Libertador; lo mismo declara en cuanto a Julián Romeu, que la solicitó como miembro del Ejército Libertador; y, por último, declara no haber lugar a conceder a Micaela Bernal Herrera, una pensión, como madre con patria potestad de sus menores hijos Dámaso Oralio y María Engracia Faustina Martínez Bernal, como viuda e hijos de veterano.

EL SUCESO SANGRIENTO DE BACURANAO

Ante la Sala Tercera de lo Criminal de esta Audiencia, presidida por el doctor Francisco Llaca y Argudín, comenzó ayer tarde la celebración del juicio oral de la causa seguida contra el procesado Juan Antonio Suárez Sabio por la muerte de Antonio Menéndez, ocurrida la noche del 21 de marzo último, en una barbería de la propiedad del procesado, sita en Bacuranao.

Como es sabido, tanto el Ministerio Fiscal como el acusador particular doctor Carlos M. Palma: estiman que el hecho constituye un delito de asesinato cualificado por la alevosía y solicitan la pena de cadena perpetua para Suárez Sabio.

La defensa, a cargo del doctor Alfredo Marill, estima que se trata de una simple imprudencia.

Fué examinado el acusado, quien negó los cargos que se le hacen y se entró después en el examen de las pruebas, suspendiéndose el acto, a hora avanzada.

El juicio continuará esta tarde, a las tres.

OTROS JUICIOS ORALES DE AYER

Ayer tarde tuvieron efecto ante las distintas Salas de lo Criminal de la Audiencia, los juicios orales de las causas instruídas a las personas que a continuación se expresan:

Manuela Hernández, por lesiones graves.

Jacinto Acosta Comnil y José Floro Torres, por robo.

José Torregrosa Fernández y Miguel Ibáñez Aragón, por igual delito.

Agapito Losada, por hurto cualificado.

Gabriel Cervera Ballester y Francisco Reyes Alfonso, por robo.

Juan Mayedo Pérez, por disparo y atentado a agente de la autoridad, y Mayo Rodríguez González, por lesiones graves.

Después de examinadas las pruebas el fiscal solicitó las siguientes penas:

Seis años, diez meses y un día de presidio mayor para Acosta Comnil y dos años, once meses y once días de presidio mayor para Torres.

Siete años, cuatro meses y un día de presidio mayor para Torregrosa e Ibáñez.

Seis años de presidio correccional para Agapito.

Cuatro años, dos meses de igual clase de pena para Cervera y Reyes.

Un año, ocho meses y veintiún días de prisión correccional y un año y un día de la misma pena para Mayedo.

Tres meses y un día de arresto mayor para Rodríguez González.

Treinta y un días de encarcelamiento para Manuela Hernández, en vez de un año, ocho meses y veintiún días de prisión que antes solicitaba, por cuanto modificó en el sentido de que sólo es responsable de un delito de lesiones menos graves.

SENTENCIAS EN LO CRIMINAL

Se absuelve a Rodolfo Prieto Besanati en causa por infracción del Código Postal. Defendió el doctor José Puig y Ventura.

PENAS QUE INTERESA EL MINISTERIO FISCAL

Interesa el fiscal de la Audiencia, en escrito de conclusiones provisionales formulados al efecto, las siguientes penas:

Cincuenta pesos de multa o treinta y un días de encarcelamiento por infracción del Código Postal para Daniel de Pablo y Navarro.

Cuatro meses y un día de arresto mayor por cada uno de los dos delitos de estafa que le imputa para José Ramón Martínez Pulido.

Tres años, seis meses y veintiún días de presidio correccional para Mario Faustino Fernández Correa y Carlos Manuel Azón, por robo.

Dos meses y un día de arresto mayor para José Lema Nieto, por imprudencia temeraria de la que resultaron lesiones graves.

Tres años, seis meses y veintiún días de prisión correccional para Guillermo González Vilches, por delito privado.

Quinientos pesos de multa o seis meses de prisión para María Josefa Carr Rencurrell, por infracción del Código Postal y un año, ocho meses y veintiún días de prisión correccional por delito privado—distintas causas—para Luis Morales. Juan Antonio Pino y Antonio Hernández Jorge.

SEÑALAMIENTOS PARA HOY EN EL TRIBUNAL SUPREMO

SALA DE LO CIVIL

Antonio Yera contra María V. Oña. Ponente: doctor Travieso. Procuradores: señores López y Cardona.

Elena Ostolaza contra María Teresa Gómez. Ponente: doctor Trelles. Procuradores: señores Pinto y Espinosa.

Ramón Veloso contra Cecilia Cepero. Ponente: doctor Travieso. Letrados: doctores Montoro y Montalvo.

Gerardo Hernández contra Domingo Cabrera. Ponente: doctor Fuentes.

Manuel Hernández contra J. A. Palacios y Compañía. Ponente: doctor Figueroa. Procuradores: señores Rendón y Miranda.

Expropiación. Antigua Tenería. Ferrocarriles Unidos de la Habana. Ponente: doctor Travieso. Procurador: señor Granados.

Queja: Braulio Fernández contra Rosendo Muñiz. Ponente: doctor Travieso. Procurador: señor Granados.

Queja: Braulio Fernández contra Rosendo Muñiz. Ponente: doctor Travieso.

Clara A. Moré contra Fernando Forment. Ponente: doctor Trelles. Procuradores: señores Villaverde y Granados.

Contencioso administrativo. Omnibus de la Habana contra el Estado. Ponente: doctor Figueroa. Procurador: señor Bravo.

SALA DE LO CRIMINAL

Tomás Herrera en causa por estafa. Ponente: doctor Bordenave.

José Wong, en causa por infracción de la Ley de Drogas. Ponente: doctor Palma.

Alcibiades Poveda, en causa por desacato. Ponente: doctor Bordenave. Letrado: doctora Rita M. Fernández.

Francisco Fuentes, en causa por falsedad. Ponente: doctor Rojas. Letrado: doctor Mart'

Pablo Hernández, en causa por robo. Ponente: doctor Caturla. Letrado: doctor Sarranz.

Rodrigo Leal, causa por estafa. Ponente: doctor Vidaurreta.

Eugenio Ramírez. Ponente; doctor Rojas. Letrado: doctor Reyes.

Gregorio Naranjo. Ponente: doctor Salcedo. Letrado: doctor Domínguez.

José Martínez, en causa por lesiones. Ponente: doctor Rojas. Letrado: doctor Milián.

EN LA AUDIENCIA

SALA PRIMERA DE LO CRIMINAL

José Hernández, estafa. Defensor: doctor Menció. Ponente: doctor Benítez.

Gerardo Guiscart, lesiones. Defensor: doctor Escasena, Ponente: doctor Duval.

Ismael Díaz. Defensor: doctor Demestre. Ponente: doctor Benítez.

Fernando Tejeiro, falsedad. Defensor; doctor Menció. Ponente: doctor Duval.

Raúl Roca. Defensor: doctor Demestre. Ponente: doctor Benítez.

Amado Sánchez, estafa. Defensor: Dr. Puig Ventura. Ponente: doctor García.

Manuel Guzmán, estafa. Defensor: Dr. Arango. Ponente: doctor Benítez.

José Quesada, robo. Defensor: doctor Palma. Ponente: doctor Dival.

Alfredo Reboredo, estafa. Defensor: doctor Candia. Ponente: doctor Benítez.

Juan Suao, estafa. Defensor; doctor Palma. Ponente: doctor Duval.

Julio Valdés, falsedad. Defensor: doctor Roig. Ponente: doctor Duval.

Jesús Gutiérrez, hurto. Defensor: doctor Albarrán. Ponente: doctor García.

Pedro Querejeta, robo. Defensor: doctor Bonachea. Ponente: doctor García.

Waldo Urrutia, estafa. Defensor: doctor García. Ponente: doctor Benítez.

Jacinto Fraga, homicidio frustrado. Defensor: doctor Demestre. Ponente: doctor Benítez.

SALA SEGUNDA DE LO CRIMINAL

Carmen Gómez. Defensor; doctor Alvarez. Ponente: doctor Mestre.

Raúl Calvo, robo. Defensor: doctor Lucilo de la Peña. Ponente: doctor Mestre.

Ana María Suárez. Defensor: doctor Jiménez. Ponente: doctor Mestre.

Luis Valdés, estafa. Defensor: doctor Lucilo de la Peña. Ponente: doctor Valdés Faull.

Antonio Rodríguez, cohecho. Defensor doctor Varona. Ponente: docotr Valdés Faull.

Julio M. Fraga, robo. Defensor: doctor Palma. Ponente: doctor Valdés Faull.

José M. Acebal, usurpación. Defensor: doctor Alfonso. Ponente; doctor Mestre.

Ramón Pons, falsedad. Defensor: doctor Herrera Sotolongo. Ponente: doctor Valdés Faull.

Jesús Crespo. Defensor: doctor Llanio. Ponente: doctor Valdés Faull.

Genaro Díaz, hurto. Defensor: doctor de Villiers. Ponente: doctor Mestre.

SALA TERCERA DE LO CRIMINAL

Constantino Lage, robo. Defensor: doctor Castellanos. Ponente: doctor de Llano.

Gracián Balmaseda. Defensor: doctor Hernández Mesa. Ponente: doctor de Llano.

Juan Domínguez, estafa. Defensor; doctor Márquez Sterling. Ponente: doctor León Merconchini.

Armando Rivero. Defensor: doctor Lombard. Ponente: doctor de Llano.

Miguel Hernández. Defensor: doctor Lombard. Ponente: doctor León Merconchini.

Manuel Perera, robo. Defensor: doctor Romay. Ponente: doctor de Llano.

Miguel Zambrana, homicidio. Defensor: doctor Marill. Ponente: doctor de Llano.

SEÑALAMIENTOS PARA HOY EN LA SALA DE LO CIVIL DE LA AUDIENCIA

Consulta: Oeste. Isabel Mesa contra María T. Sosa. Ponente: Montagú. Estrados. Fiscal.

Incidente: Marianao. Antonio Somos Ponente: Montagú. Letrados: Viamontes Villa contra Esperanza Somos Villa. y Lamelas. Fiscal.

Un efecto: Marianao. Abelardo Auja contra Cecilia Valdés. Ponente: Montagú. Procuradores: Bravo y F. Velazco.

Un efecto: Sur. María Rodríguez en ejecutivo Compañía Crédito Comercial contra Antonio Oso. Ponente: Montagú. Letrados: Capote y Barceló. Procuradores: Martínez y J. Causal.

Incidente: Oeste. M. Soto Ca. contra Jenaro Fernández. Ponente: Montagú. Letrado: Villiers. Procuradores: Alonso y Loscos.

Incidente: Oeste. Juan Ulacia contra Lavín Gómez y otros. Ponente: Montagú. Letrados: Barreso y Solana. Procuradores: Villaverde y Medina.

Incidente: Oeste. Miguel Caldentey contra Antonio Rosado. Ponente: Montagú. Letrado: Argain. Procurador: P. Camino. Estrados.

Incidente: Centro. Comisión Financiera Azúcar contra Galbán Lobo Ca. Ponente: Montagú. Letrados: Heria y Junco. Procuradores: Udaeta y Menéndez.

Mayor: Almendares. José Pasaron contra Miguel Nuño y otro. Ponente: Montagú. Letrados: Nuño y Padilla. Procuradores: Fernández, Núñez y Carrasco.

Consulta: Marianao. Oscar Ostolaza contra Herminia López. Ponente: Montagú, Letrado: Lamar. Estrados. Fiscal.

Incidente. Almendares. José G. Bermúdez contra Luis Villazón. Ponente: Montagú. Letrado: G. Montes. Procurador: González. Estrados.

Mayor: Almendares. Ismael Ceias contra Municipio de la Habana. Ponente; Montagú. Letrado: Remírez. Procurador: Cárdenas. Parte.

Mayor, San Antonio. Ramón Blanco contra Alfredo Zayas y otros. Ponente: Montagú. Letrado: P. Ortega. Bonachea. Procuradores: Vega y Granados. Estrados.

Mayor: Sur. Compañía La Reforma contra Manuel Pruna Latté. Ponente: Montagú. Letrados: Ledón y Cuéllar. Procurador: Bejarano.

Mayor: Sur. Manuel Quevedo contra The North American Trading. Ponente: Montagú. Letrados; Labarga y Morales. Procuradores: Laredo e Ilia.

LA TRAGEDIA EN ALMENDARES

Está señalado para hoy, ante la Sala Tercera de lo Criminal, el juicio oral del proceso seguido a Miguel Zambrana, por la muerte de Bernardo Valdés, ocurrida en los terrenos de Almendares.

Se recordará que este juicio se comenzó durante el período de vacaciones; pero, en vista del resultado de las pruebas, el fiscal anunció que modificaría sus conclusiones, y en vez de homicidio calificaría de asesinato, por lo que hubo de anular todo lo actuado, para formar Sala de cinco magistrados, en vez de tres.

Defiende el doctor Alfredo Marill, quien sostiene la inocencia de su patrocinado.

NOTIFICACIONES PARA HOY

Hoy tienen notificaciones en la Secretaría de la Sala de lo Civil, las personas siguientes:

Doctor José Puig y Ventura (dos contenciosos y un ejecutivo): Manuel Morales; Emilio Suardiaz; Ricardo Pascual; José A. Villaverde; Jiménez Causal; César A. Márquez Massino; Angel Valdés Montiel; Victorino Muiño; José Fernández; Domingo Laguardia y Prieto; Oscar Edreira; Masdern R. Beeder; Carlos A. Zenea; Santa Rossetti de Piloto; Sebastián Fernández Roucero; Luis Díaz Quevedo; Cándido Prieto; Oscar Edreira; Lutgardo Benítez; Aurelio Baños; Sergio L. Moré; José Borges; Antonio García de la Torre; Samuel Giberga; Octavio Izquierdo; Rafael Zuazo; Oliverio Senmanat; Mario A. Caballero; Enrique Arista Y. Salado; Pelayo Pedro Fernández; Ramón Alonso Padrol; Ismael López; Emilio Montaner. José L. Grauperas; Abelardo Puente y Valdés; Alfredo Vázquez; Manuel Bonada.

HURTO

En la Policía Judicial denunció Julieta Delgado Torres, vecina de Rayo 31, que Gustavo de los Reyes (a) "Caruso", aprovechándose de un descuido de ella penetró en la casa San Nicolás 17, letra D y se apropió de un alfiler de corbata de oro con una chispa de brillante y una piedra azul, así como de varias piezas de ropa de cama, que aprecia en la suma de $55. La denunciante agregó, que el alfiler es de la propiedad de Antonio Reina Leiva, (a) "Cara Linda", que se encuentra cumpliendo condena en el Presidio Modelo.

De la Judicial

DETENIDO POR ESTAFA

El agente Antonio Gayoso detuvo ayer a Antonio García Lavalle, de 27 años, vecino de San Benigno 37, a quien sorprendió en los momentos que se presentaba en la fábrica de pinturas situada en Luyanó y Lugareño, con un vale del cliente de la casa nombrado Guillermo Cobargo. El detenido es el autor de una serie de estafas de pinturas, utilizando remisiones falsas de clientes de la casa, la que ha sido perjudicada con este procedimoento en la cantidad de $63.90.

El detenido fue presentado ante el Juez de Instrucción de la Sección Quinta.

ABANDONO CONYUGAL

En la Policía Judicial denunció Bienvenido Rivero López, vecino de Carretera de Managua 2, que su esposa Estela Beltrán Ramírez, se ha ausentado de su domicilio y según sus noticias suele salir de la casa Peñalver 116 residencia de la autora de sus días, regresando a la misma en altas horas de la madrugada.

EL TERROR DE LOS PELETEROS

Los agentes Galguera y Herrera, en ocasión de transitar por Monte y Arroyo, sorprendieron al conocido delincuente Nicolás Llanes (a) "El terror de los peleteros", quien llevaba oculto debajo de la camisa, cuatro pares de zapatos, logrando saber en el curso de las investigaciones practicadas, que los mismos los había sustraido de la peletería situada en Monte 352, siendo reconocidos los zapatos por el dependiente del establecimiento, José Manuel Portilla de la Fuente.

El acusado fue remitido al Vivac, a la disposición del señor Juez Correccional de la Cuarta.

DETUVIERON AL AUTOR DEL TIMO

Ayer tarde los agentes Galguera y Herrera arrestaron en el café de la Esquina de Tejas, al conocido delincuente Alberto Pérez, (a) "El Isleño", vecino de Corrales 148, sujeto que se dedica a presentarse en los establecimientos, comprando una cajetilla de cigarros de cualquier marca, entregando para su cobro una moneda de a peso, pero en el acto que el comerciante le devuelve la diferencia, por medio de un habilísimo escamoteo que pone en practica, logra empalmar una o dos pesetas, y a la vista del dependiente reclama lo que ha sustraido. El procedimiento casi nunca le falla pues por lo general, los dependientes creen que han sufrido un error y le entregan el dinero que reclama. En los momentos en que fue detenido "El Isleño", se encontraba reclamando una peseta, al señor Simón del Rio, dueño de la vidriera del café la Esquina de Tejas.

Al practicársele un registro se le ocuparon, ocultas debajo de la camisa doce cajetillas de cigarros, y en los bolsillos $7.50, producto de los diversos cambiazos que dió en el día de ayer, entre los comerciantes de Jesús del Monte y el Cerro.

El detenido fue remitido al Vivac, a la disposición del señor Juez Correccional de la Quinta.

ACUSAN AL PDTE. DE LA COOPERATIVA DE EMPLEADOS DE LA CUBA.

En la Policía Judicial se presentó Francisco Rubio Jaraba, conductor de omnibus de la empresa "Cuba" y vecino de Fomento y Segunda en Palatino, que está afiliado en la "Asociación Cooperativa de Empleados de la Cuba", de la que es presidente el señor Eleuterio Tello, denunciando que aún cuando la asociación se rige por un reglamento aprobado por el Gobierno de la Provincia, en la que se establece que la cuota de los conductores asociados serán de 50 centavos, el mencionado señor Tello, ejerciendo una manifiesta coacción, les exige a ellos que contribuyan con cinco centavos, por cada cuatro viajes que realicen, amenazando de que si no lo efectuan así, los obligarán a entregar las chapas y cesar en sus trabajos.

En la mañana de ayer, al protestar el denunciante de esa arbitrariedad, el señor Tello se violentó, al extremo que pretendió darle una bofetada, cosa que impidieron otros empleados.

SE ALZO UN CAJERO CON MAS DE NUEVE MIL PESOS

En las oficinas de la Policía Judicial dió cuenta ayer William Meyer, apoderado de la razón social "Tomás F. Turull y Compañía", que el cajero de la sociedad nombrado Manuel Castro Valdés, que desempeñaba ese cargo desde hace nueve años, el día primero de junio recibió la suma de $79.22, cobrada a un cliente de la casa, pero a pesar de que le abonó dicha suma en su cuenta no le dió ingreso en el libro de caja. En vista de esa irregularidad, le llamó la atención a Castro, el que le manifestó que había incurrido en un error, pero desde el siguiente día no volvió a concurrir a su trabajo, ni han logrado localizarlo en la ciudad.

Con motivo de lo sucedido el denunciante comenzó a practicar una inspección en los libros, con el auxilio de competentes auditores, los que han invertido cuarenta y dos días en esa labor, habiendo informado en el día de ayer, que desde el año de 1927, se venían realizando por Castro Valdés, sucesivas irregularidades, existiendo como consecuencias de ella, un desfalco ascendente a $9.375.84. Posteriormente la sociedad perjudicada, comprobó que existía otro desfalco por la cantidad de $395.39, cuya cantidad no fué incluida por los auditores en su informe, por que estaba sujeta a determinadas investigaciones que se practicaban.

Con esta denuncia se le dió cuenta al señor Juez de Instrucción de la Sección Primera.

ALZAMIENTO COMERCIAL

El señor Ramón López, Jefe de Venta de la fábrica de jabón "Crusellas y Compañía", situada en Balaguer y San Julio, denunció en la Judicial, que el asiático Antonio Chonfú, establecido en el giro de víveres en el pueblo d Cabaiguán, recibió para su establecimiento varias partidas de jabón por valor de $520.77, pero es el caso que el referido comerciante, adeudando esa mercancía liquidó las existencias que tenía y desapareció de Cabaiguán.

AMENAZAS Y PEDRADAS

En la Policía Judicial denunció Pablo Ricelli, vecino de Pasaje Praga 31, en el reparto "Zich", que con motivo de una denuncia que su esposa hizo contra Isidro Arencibia y una señora y varios jovenes de conducta dudosa que viven en la casa colindante, el referido Arencibia se ha contrariado grandemente, a tal extremo que la noche pasada arrojaron desde esa casa una gran cantidad de piedras, poniendo en peligro a la familia del denunciante, y no conforme con lo realizado lo ha amenazado con darle muerte a puñaladas y como quiera que es un hombre de malos antecedentes, teme que lleve a vías de hecho sus amenazas.

JUZGADOS DE INSTRUCCION

SECCION PRIMERA

Juez: DR. VALLE MORE. Secretarios: Sres. LEDO, RISCO y MENDOZA.

MENSAJERO ACUSADO DE HURTO

En la jefatura de la Secreta denunció ayer el señor Rafael Viña Dumenjó, vecino de la calle Habana 96, establecimiento de Sánchez, Fernández y Compañía, que de dicho lugar han sustraido 200 cajas de plumas, que tiene un valor de $200. Sospecha sea autor del hurto el mensajero nombrado Horacio Alonso, vecino de Basarrate número 19.

PROCESADO

Fué procesado por lesiones graves José González Correa, con $300 de fianza.

SECCION SEGUNDA

Juez: DR. MORALES DEL CASTILLO. Secretarios: Sres. CHAPLE, TAMAYO, CALZADILLA y REYES GAVILAN

PROCESADOS

Fueron procesados ayer en este juzgado los siguientes individuos: José María Rodríguez, robo flagrante con $500: Emilio Morejón García, por homicidio de Ten Cents o Ten Day, al que arrojó al mar ahogándose, con exclusión de fianza.

SECCION TERCERA

Juez: DR. MARTINEZ AZCUE. Secretarios: DR. ARMISEN, señores MAESTRI, MOREJON Y MELIAN

AL CAER LA MULA LE PARTIO UNA PIERNA

El vigilante 27 condujo a Emergencias al menor Ibrahim Hernández Ferraz, de 14 años de edad vecino de Cerrada del Paseo 14, que fué asistido por el doctor Gronlier de la fractura del fémur derecho y contusiones en todo el cuerpo. El menor se encontraba en San Nicolás entre S. Rafael y San José en la acera al lado de un carro de agencia. Al pasar por dicho lugar el auto 13151 que conducía Andrés Rivera Duarte de Arellano 73, se espantó la mula del carro de Agencia que es de La Estrella y cayo sobre el menor, causándole la fractura de la pierna derecha. Quedó en libertad el chauffeur.

SE FUE DE SU CASA

Rogelio Bacallao, de 46 años vecino de Antón Recio 9, denunció a la Policía que su hija Dolores Bacallao de 14 años abandonó el domicilio paterno inducida a ello por Esteban Ruiz.

SE CREE SEA FALSA LA ACUSACION

En la Estación de Policía y más tarde en la jefatura de la Secreta, denunció el señor Antonio Valdés Riaches, de 40 años, vecino de San Miguel 89, que de la habitación que allí ocupa le habían sustraido alhajas por valor de $350.

El vigilante 349, practicó investigaciones exponiéndole la encargada de la casa que cree que la acusación es completamente falsa, pues el denunciante jamás tuvo ni se supo tuviera alhajas, no siendo muy satisfactorio su estado mental. Acusó a su socio de cuarto Rafael Cruz de Obispo 75, creyendo por la forma de la denuncia, por haberla hecho casi seguidamente en dos lugares y por lo declarado por sus convecinos que sea falsa y obra de su desvarío.

PROCESADOS

En la causa instruida por la sustracción mediante vales falsos de numerosos materiales de la propiedad de la Compañía Cubana de Gas y Electricidad, fueron procesados ayer los siguientes individuos: Antonio Corera y Manuel Padrón, por falsedad y estafa, con $200, y Camilo Aguirre Arroz pide y Vicente Castillo en libertad apud acta.

SECCION CUARTA

Juez: LCDO. SALADRIGAS. Secretarios: Sres. REYES, ZAYAS, CANALEJO y RODRIGUEZ

Juez Licenciado Saladrigas. Secretarios señores Reyes, Zayas, Canalejo y Rodríguez

USO INDEBIDO DE ENVASES

A nombre de la sociedad Hijos de Antonio Barceló, S. en C., de Málaga, España, denunció el señor Lorenzo S. Ruiz de Oficios 18, que por uso indebido de envases, de la exclusiva propiedad de la compañía que representa y registrados en la Secretaría de Agricultura, se inició una causa en el juzgado de Instrucción de la Sección Cuarta y que en ese mismo delito ha incurrido la casa Ramón del Collado, de Desagüe y Almendares que para su vino «Dorage» utiliza los envases del vino Sanson, y utiliza unas etiquetas con los mismos colores y tipo de letra, que las del Sanson, para imitarlo cayendo de lleno en el artículo 288 del Código Penal. También acusó del mismo delito a la casa Pedrayes Diego y Compañía de Marina y Ensenada.

HURTO DE JOYAS

De encima del tocador de su domicilio le hurtaron al señor Joaquín Dávila González, catedrático de la Universidad, y vecino de 2 número 13, un reloj de oro con su cadena y un bolsillo de plata, valuado en $125. Las únicas personas de fuera de la casa que entran en la misma son el bodeguero, el nevero y el carbonero.

PROCESADOS

Fueron procesados ayer los siguientes individuos: Juan Pérez Martínez (a) La Revoltosa y La Castañera, por hurto, con $5000 y Raúl González Ruiz, por rapto, con $200.

SECCION QUINTA

Juez: Dr. RAOUL PICHARDO. Secretarios: Dres. PERROTE, GARCIA BANGO, MENENDEZ CARBALLO Y LORET DE MOLA

OCUPACION DE LISTAS Y PADRONES

El Sargento Aguabella y el Vigilante 1518, Angel Cruz, de la Sub-Estación de Arroyo Naranjo, cumpliendo órdenes del Teniente Simeón, de la propia Estación se personaron en la casa Justo número 3, en el Reparto Párraga, domicilio del señor Luis Sanfiel, de la Habana, de 53 años, carpintero, por tener confidencias de que allí se hacían apuntaciones de rifas.

Una vez allí, autorizados mediante mandamiento judicial, procedieron al registro de la casa, dando por resultado la ocupación de 161 padrones de rifas una lista con apuntaciones, cuatro lápices y dos pomos conteniendo, al parecer, drogas.

Dada cuenta al doctor Pichardo, éste se inhibió a favor del Correccional de la Quinta Sección, en cuanto a la infracción de la Ley de Loterías, o sea en cuanto a las listas y patrones de rifa e iniciando causa por infracción de la Ley de Drogas, en cuanto a los pomos ocupados, que fueron remitidos al Laboratorio de Química legal para su exámen.

Sanfiel quedó en libertad. Trabajó afanosamente en este asunto el Secretario doctor García Bango.

HERIDOS CASUALES

El doctor Codina, de la Casa de Socorros de Jesús del Monte, asistió a Jorge Montiel Coffigny de la Habana, de 6 años, vecino de San Benigno 18, de la fractura completa del húmero izquierdo, en su parte inferior, que se causó al caer en su domicilio.

Y en el Hospital Municipal, fué asistido José Sarría Rodríguez, de Güira de Melena, de 18 años, vecino de Cerro 421, quien sufrió la fractura del segundo metacarpiano de la mano izquierda trabajando en el Mercado Unico.

PROCESADOS

Fueron procesados:

Francisco Comas García, y Henry Richard Sebastián, por atentado a agente de la autoridad, con $200.00 Carlos González Angulo, por robo flagrante, con $500.

AL MARIEL

Se dispuso la remisión al Lazareto del Mariel, por ser vicioso, de Félix Mujías Ramos.

LE LLEVARON PRENDAS Y ARMAS

Dió cuenta en la Once Estación Manuel Amézaga Martínez, de España, de 56 años vecino de Buenos Aires 27, de que mientras estuvo ausente de su domicilio le llevaron una pistola belga una caja de balas y un reloj, todo lo que aprecia en $20.00. No sospecha de persona alguna.

LIO FAMILIAR

En la Sub-Estación de Luyanó denunció Mariano Guzmán Díaz, de Vereda Nueva, de 29 años, vecino de Rafael de Cárdenas número 1, en Batista, que su hermana Juana María Guzmán Díaz, está casada con Sixto Núñez, vecino del Reparto La Fernanda, quien constantemente la maltrata y la amenaza de muerte.

Aclaración a Una Denuncia

Una carta sobre inculpaciones que se hacen a una compañía

Hemos recibido la siguiente carta de la Norwich Union Fire Insurance Society, Limited, que con gusto reproducimos:

"Sr. Director del DIARIO DE LA MARINA. — Ciudad. — Muy señor nuestro: En la página diez del DIARIO de su digna dirección correspondiente al día 31 de Agosto último se ha publicado una información, en la Sección titulada "Juzgados de Instrucción", por la que se hace público, que la señora Etelvina María Rodríguez y García denunció en el Juzgado de la Sección Segunda que su esposo, Julio Díaz Hidalgo, puesto de acuerdo con la Compañía de Seguros, Norwich Union Fire Insurance Sty. Limited, domiciliada en la calle de San Ignacio número 50, y especialmente con el Gerente de la misma, George Millington, la han despojado de valiosas obligaciones entregadas a la querellante por orden de dicho Juzgado. Y como que tales firmaciones de la denunciante son completamente falsas, puesto que en ningún momento han existido tales obligaciones, ni la citada Compañía ni los firmantes han despojado de cosa alguna a la expresada señora, que está en trámite de divorcio con su esposo el suscribiente Julio Díaz, vienen por este medio los que a usted se dirigen, a rogarle, que en la misma página en que fué publicada dicha información, si a bien lo tiene, se le dé publicación a esta carta, por la que hacemos constar nuestra más formal protesta por esas inculpaciones, y enteramente gratuitas, formuladas por la citada señora o por quien la dirige, en el procedimiento iniciado con fines aviesos, en el que ya a estas horas resplandecen de una manera completamente diáfana la falta de base de la acusación, y la maldad puesta en práctica por la señora denunciante con el móvil que es fácil deducir.

Muy agradecido señor Director por la atención que preste a esta carta, quedan de usted atentamente, George MILLINGTON; Julio Díaz HIDALGO."

CARCEL Y VIVAC

Movimiento habido en el día de ayer, hasta las cinco de la tarde:

Entradas: Armando Armas Font, estafa; Pedro Valdés Díaz, hurto; José Capote, resistencia; Juan S. López, lesiones; David Hernández Fernández, resistencia; Manuel Monte Sánchez, estafa; Emilio Fernández Cárdenas, estafa; Angel Rodríguez Sotolongo, hurto; Carlos Pérez Núñez, hurto; Antonio Cellero y nández, hurto; Andrés Valdés López, García, estafa; Ricardo L. Sierra Herhurto; Tomás Abreu Baros, hurto; Silvio Rodríguez Cubero, lesiones; Fernando Suárez Blanco, ofensas; Andrés Carreras Camacho, hurto; Alejandro Lois López, hurto; Raúl Valdés Acosta, hurto; José Valdés Vega, lesiones; Diego Montes Montes, estafa; Mariano Valdés Mayía, amenazas; Domingo Hernández y Blanco, hurto.

Salidas: Francisco Reyes Alfonso, hurto; José Fernández Herrera, hurto; Manuel Iza Rodríguez, hurto; Rogelio Terán Jaque, lesiones; Julio García Orta, lesiones; Antonio Pérez Valdés, hurto; Emilio Gordillo Damagüey, hurto; José Manuel Rodríguez Chávez, allanamiento; Andrés Toros Rivera, amenazas; Carlos Alvarez Soler, lesiones; Aurelio González Suárez, escándalo; Juan Manuel García, hurto; Ignacio Rodríguez Díaz, hurto; Mario Díaz Zamora, hurto; Luciano Rodríguez Valdés, hurto; Miguel León Ponce Pérez, estafa; Antonio García y García, hurto; Enrique Navarrete, hurto; Félix Esquivel Peñalver, imprudencia; Manuel Canosa González, hurto; José Ramón Díaz Aragón, hurto; Pedro Valdés Díaz, hurto; Tomás Martínez Mederos, juego prohibido; Nicolás Cárdenas Martínez, contra la salud; Juan Amor Quintero, estafa; Serafín Guerrero Alvariño, estafa.

M.E.C.D. 2016

TRASLADADO A SANTA CLARA EL CADAVER DEL DR. PEDRO CAMPS

El Sr. Camps y Camps, fué Director del Instituto Provincial villareño y Representante a la Cámara y falleció en la Habana

MOVIMIENTO GENERAL DE VIAJEROS EN LA TERMINAL

Llegó a esta capital el Presidente de la Cámara de Comercio de Sagua la Grande. Los últimos trenes de ayer. Notas

En viaje de inspección.—En el coche "Josemite" agregado al tren número 5, salieron en recorrido de inspección por las distintas líneas de los Ferrocarriles Unidos, el Jefe de Tráfico de la citada Empresa, señor J. Humbert; M. H. Brierley, ingeniero jefe mecánico; Alfredo García Superintendente Havana Terminal y José Vázquez jefe de trenes.

Estarán de regreso en esta capital mañana por la tarde.

El señor Enrique Schweip.—Regresó de Cienfuegos el señor Enrique Schweip, Auxiliar de la Administración de los Ferrocarriles Unidos.

El señor Ignacio Beguiristain.—En el tren directo llegó procedente de Sagua la Grande el señor Ignacio Beguiristain, presidente de la Cámara de Comercio de aquella villa.

El señor Zoilo López.—Procedente de Manzanillo llegó el señor Zoilo López, capitán Inspector de la Empresa Naviera de Cuba, después de haber atendido distintos asuntos relacionados con su cargo.

El doctor Federico Gomara. — Procedente de San Luis-Oriente, llegó en el tren Expreso Limitado, el doctor Federico Gomara, médico municipal de la citada localidad.

El representante doctor Santa Cruz.—En el tren Expreso Limitado, regresó de Santiago de Cuba, el representante oriental doctor Emilio Santa Cruz Pacheco, que aspira a un acta de Senador, en las próximas elecciones.

El doctor Salvador García Ramos. —Con el fin de atender asuntos particulares, llegó de Santa Clara en el Tren Expreso Limitado, el doctor Salvador García Ramos, vicepresidente de aquel Consejo Provincial.

El señor Israel Pérez.—Procedente de Matanzas, llegó en el tren Expreso Limitado, el señor Israel Pérez, presidente de aquel Consejo Provincial, con el objeto de atender asuntos particulares en esta capital. Regresó por la tarde a la citada ciudad.

Tren de Cienfuegos. — Llegaron ayer por la mañana en este tren José Ferrer y señora; Salvador Berrayarza; el doctor Alvaro Suero y señora; Ernesto Garrigó; Ramón Cortina e hijo Ramón Lacaibar.

Tren de Caibarién.—Llegaron en este tren de Jovellanos el doctor Francisco González; de Remedios el representante doctor Manuel Capestany; de Sagua la Grande el doctor Enrique Camut; de Caibarién, Enrique López; de Quemados de Güines Heliodoro Miranda; de Camajuaní Francisco Soto; de Placetas Eduardo Gómez y familia; de Sagua la Grande la señora Elvira Avila; de Caibarién la señorita Carmen Garmendia y Marta Ruiz; la señora Pedroso de Sierra e hijos; la señorita Conchita Carmona; de Encrucijada Valentín Ramírez.

Tren a Camagüey.—Salieron en este tren: a Santa Clara los ingenieros Charles Perozo y Primitivo del Portal; a Remedios las señoritas Marta y Aracely Capestany; a Santa Clara Alejandro Zabala; a La Esperanza Raimundo Hernández; a Sierra Morena Joaquín Pérez; a Colón José Martínez; Manio Nuti; José Argüelles; a Cienfuegos Evelio Tavío; a Colón el doctor Oscar Hernández; la señorita Isabel Leyva; Ramón Barreno y señora; Dulce María Leyva; a Matanzas la señorita Blanca del Campo; a Vueltas Juan Hernández.

Tren Expreso Limitado.—Llegaron en este tren: de Mayarí la señorita Alicia Suárez; de Florencia Silvio de Cárdenas; de Matanzas Israel Pérez; de Santiago de Cuba José Angel y Esteban Larrea; Antonio Mesa; de Tuinicú Joaquín de la Roza; de Guantánamo Gaspar de la Vega y Antonio Sarría; de Camagüey Blas Arango Rodríguez Torval Sánchez; Julio Zayas Bazán; Jorge del Monte; Juan Sánchez; de Nuevitas Alvaro García; de Santa Clara el doctor Rafael Pedraza; de Puerto Padre Aureliano Vázquez Aldama y familia; de Ciego de Avila Oscar Ramírez Criado; Aurelio Bertrán y Carlos Calero; de Morón Oscar A. Bertrán Núñez.

Cadáver embarcado.— Convenientemente embalsamado fué trasladado ayer tarde a Santa Clara, el cadáver del doctor Pedro Camps Camps, ex-Director de aquel instituto y ex-representante a la Cámara, que falleció en esta capital víctima de una bronquitis crónica. Se le dará sepultura hoy por la tarde en el cementerio de quella ciudad. Acompañaban el cadáver varios familiares, y hasta la Terminal acudieron a testimoniar su pésame, numerosos amigos del fenecido, entre los que anotamos al doctor Martín Leseca en representación del Honorable señor Presidente de la República; el doctor Francisco López Silverio, jefe de Sanidad de esta capital; el señor Juan Clemente Zamora, Subsecretario de Comunicaciones; los representantes capitán Emilio San Pedro; Alberto Aragonés Machado y Rafael Alfonsoé Liberato y Dionisio López Funsora; el doctor Mario Ruiz Mesa, Subsecretario de Hacienda y otros.

Tren a Santiago de Cuba.—Salieron ayer tarde por este tren: a Sagua la Grande: el comandante Luis Vega, Alcalde Municipal de aquella localidad; a Matanzas el doctor Alberto Rodríguez López; Jesús Oria y señora; la señorita Lolita Domínguez; a Cárdenas Oscar Palacios; a Colón el doctor Armando Casanova; a Santa Clara: Rafael del Valle; a Santiago de Cuba: el doctor Pedro Celestino Salcedo; Arturo Quebrec y las señoritas Mercedes y Teresa Cubría y A. Asbohurt; a Cienfuegos Delfín Tomasino; a Santa Clara Arturo del Portal y señora; a Encrucijada Juan Serrano; a Camagüey la señora Luisa S. de Gutiérrez con su niña "Cuquita"; al central Lugareño J. W. Smith; a Manacas Emilio Buendía; a Cienfuegos Rafael Montalván; a Santo Domingo Raúl González del Valle y señora.

El doctor Ramón A. de la Puerta.—Ayer tarde salió para Santa Clara, el doctor Ramón Antonio de la Puerta, delegado de la Cruz Roja Nacional.

El doctor Antonio de la Herrán.—Ayer tarde regresó a Camagüey el doctor Antonio de la Herrán, catedrático del Instituto de aquella provincia.

Tren de Santiago de Cuba.—Llegaron ayer tarde en este tren de: Manzanillo, el ingeniero Alberto Rodríguez León, acompañado de sus familiares; de Camagüey, Gaspar Alvarez y la señorita Clementina Esteban; de Santiago de Cuba, el doctor Juan de la Orda y señora; de Yaguajay, Manuel Reyes y señora.

El señor José Menocal.—Anoche en el tren Expreso Limitado, regresó al central Santa Marta, acompañado de su esposa, el señor José Menocal, administrador de la citada finca azucarera. Fueron despedidos en la Terminal por un grupo de familiares y amigos.

La señora Caridad Coello.—Anoche, en el tren Expreso Limitado, salió para Santa Clara la señora Caridad Coello, inspectora de Creches y Asilos de la Secretaría de Sanidad, con el fin de girar visitas de inspección a las citadas instituciones de aquella ciudad.

Tren Expreso Limitado.—Salieron anoche en este tren, a: Santiago de Cuba, F. K. Stockton, Manuel Campelo, Luis Delfín Valdés, teniente Indalecio Martínez Moles, Santiago Espino, Félix Puente e hijo, la señorita Libia Escanaverino, las señoritas Billica Besalu y María Aurelia O'Fallen, Rafael Cuza, Orestes Chauvín y la señorita Monserrate Ginesta; a Victoria de las Tunas, la señora Matilde Zayas y la niña Luz del Carmen Zayas; a Manzanillo, la señorita Fura Perea Rojas; a Cabaiguán, Ramón Capiró; a Camagüey, Elier Roqueta, Rafael Gómez; a Jatibonico, Valentín Menéndez; a Santa Clara, las señoras Teté García Falcón y Ana C. de Villarreal, catedrática de la Escuela Normal de aquella ciudad.

Tren a Cienfuegos.—Salieron anoche en este tren: Dámaso Aragonés y su esposa Magdalena Navarro de Aragonés, Juan Cardona, Manuel Marín y familia, Nilo Montaño y señora, Angel Betancourt.

La señorita Celia Alvarez Builla.—Regresó de Cienfuegos en el tren directo, después de haber pasado unas vacaciones en casa de su padrino el doctor José Antonio Frías, la señorita Celia Alvarez Builla. Fué recibida en la Terminal por familiares y amigos.

EL DIA 14 SERA LA SUBASTA DE LAS OBRAS DEL ACUEDUCTO DE TRINIDAD

Se llevará a cabo en el Negociado de Construcción Civiles y Militares de la Secretaría de Obras Públicas. Noticias

11,000 OBREROS TRABAJAN EN LA RUTA CENTRAL

Se celebró la subasta para las calles del Sanatorio "La Esperanza". Los trabajos en la Aduana de Matanzas

Terminados el proyecto, memoria y pliego de condiciones de las obras del acueducto de Trinidad, y aprobados por el doctor Carlos Miguel de Céspedes, se han dado las órdenes oportunas para la celebración de la subasta que tendrá lugar el día 14 del actual, a las diez de la mañana, en el Negociado de Construcciones Civiles y Militares.

El nuevo proyecto de ampliación y mejoramiento del acueducto comprende el suministro de un caudal de 6,120 metros cúbicos, equivalente a 1,620,000 de agua por día, caudal que se considera suficiente para una población de 18,000 habitantes, que es el estimado probable a que podrá aumentarse la población de dicha ciudad en un período de 10 años.

Las obras consisten en la construcción de una toma de agua en los manantiales de San Juan de Letrán; prolongación de la tubería conductora desde la toma provisional actual hasta los manantiales mencionados; alineación, limpieza, pintura y soterrado de la tubería conductora existente, en una longitud de 7,500 metros aproximadamente; construcción de un nuevo depósito de distribución en La Popa, y una estación para la aplicación de cloro al agua; y habilitación de un local en el antiguo hospital de La Popa para las oficinas del acueducto y para vivienda del guarda de los depósitos.

Para entender en todo lo relacionado con esta subasta se ha designado un tribunal especial que estará integrado por el Secretario de Obras Públicas, como presidente; el ingeniero jefe de la Sección de Personal, Contratos, Bienes y Suministros, que actuará como secretario; y como vocales, los señores director general de O. Públicas; el ingeniero jefe del Negociado de Agua, Cloacas e Ingeniería Municipal; el alcalde municipal de Trinidad y los representantes a la Cámara, señores Carlos Machado, Rafael Alfonso y Julio Ponce.

Estas obras, que fueron dispuestas por Decreto presidencial, forman parte del plan de mejoras aprobado por el término municipal de Trinidad y que ha venido sometiendo la Secretaría de Obras Públicas.

La subasta de las calles del Sanatorio La Esperanza

Ayer por la mañana se celebró en el Negociado de Contratos y Suministros la subasta de las obras de construcción de las calles del sanatorio La Esperanza. Concurrieron seis postores, resultando la proposición más baja la de los señores Erbesú y Gutiérrez. Con el resultado de la subasta se dió cuenta al Secretario del Ramo, para su resolución.

Las obras de la Carretera Central

El ingeniero jefe del Negociado de Caminos y Puentes ha dado cuenta en un informe al doctor Céspedes, del personal que trabaja en las obras de la Carretera Central, que ascienden a unos 11,000 obreros.

El Negociado de Conservación de Agua

Por el personal del Negociado de Conservación de Agua, se han inspeccionado durante la semana próximo pasada, 3,000 casas llevando a cabo 8,000 reparaciones.

También consigna el informe los trabajos que la Sección ha ejecutado para los Departamentos, cumplimentando órdenes recibidas de la Jefatura de la Ciudad.

Remoción de Casas

En el tramo de Manzanillo a Yara, de la Carretera Central, se llevó a cabo la remoción de algunas casas que se hallaban emplazadas en terrenos de la Carretera Central, para continuar las obras de la misma.

Efectos de dibujo

Se ha fijado el día 17, para la subasta de efectos de dibujo. Dicha subasta se celebrará en el Negociado de Contratos y Suministros a las diez de la mañana del citado día.

Obras en el edificio de la Aduana de Matanzas

Ha sido aprobado el proyecto de las obras de pintura y adicionales, acordadas para el edificio de la Aduana de Matanzas, en el que se hallan también las oficinas de la Zona Fiscal, el Centro de Veteranos y la Jefatura de Obras Públicas.

Las oficinas del acueducto de Güines

Con la aprobación dada por el Secretario del Ramo, se llevarán a cabo varias obras que son necesarias en el edificio que ocupan las oficinas de la Administración y Recaudación del Acueducto de Güines.

Licencias de fabricación

Han sido autorizadas por el ingeniero jefe del Negociado de Ensanche y Embellecimiento de la Ciudad de la Habana, las licencias de fabricación solicitadas por All America Cables y Ernesto Sarrá, por no afectar al Plan General de la Secretaría de Obras Públicas.

LAS JUNTAS GENERALES DE LA CIA. EXPORTADORA

La Junta Directiva de la «Compañía Exportadora de Azúcar de Cuba S. A.», conociendo la imposibilidad en que se encuentran numerosos accionistas de concurrir a las juntas generales ordinaria y extraordinaria que ha convocado para el próximo día siete, acordó suspender dichas juntas para que tengan efecto el lunes 16 del corriente mes a las 9 y a las 10 a. m. respectivamente.

Asímismo acordó recomendar a la Junta General Ordinaria que una vez conocida la memoria, balance etc., de la Compañía, suspenda su sesión sin hacer la elección de Directores hasta que sea conocida y resuelta por la propia Junta General las reformas de los Estatutos.

TRES DESCONOCIDOS — Santos M. Sambiente, dependiente del almacén situado en Brasil número 38, denunció a la policía, que al tratar de penetrar en el mismo, sorprendió en el interior a tres desconocidos, que desaparecieron al dirigirse al café de la esquina donde la dependencia del mismo se encontraba almorzando, sin que notara falta alguna de mercancías.

AJUARES DE CASA.

Venta Tradicional.

Están incluídos en ella los artículos de todos los Departamentos del primer piso.

Mantelería, Ropa de Cama, Toallas, Colchonería, Uniformes de sirvientes, Vestidos de casa, Tapetes, y todo lo relacionado con el decorado interior, en una oferta interesantísima del Departamento de Tapicería.

Miles de retazos de cretonas y otras telas, desde

0,05.

UNA DEMOSTRACION DE LOS BENEFICIOS SINGULARES DE ESTA VENTA DE "AJUARES DE CASA".

Hay una colección de juegos de mantel en una mesa que por estar un poco manchados tienen un precio muy bajo. Manchas que desaparecen en la primera lavada...

Los tapetes de mesa, en terciopelo de buena clase se redujeron a

3,20

por quedar sólo el color verde.

El Encanto

Todos los Departamentos del primer piso.

Manteles de alemanisco blanco, desde 0.90
Manteles de alemanisco con franja de color, desde 1.25
Manteles de alemanisco en color entero, desde 1.00
Manteles de alemanisco blanco, con listas o cuadros, desde 1.40
Manteles de granité blanco, desde 2.25
Manteles de granité blanco con listas o cuadros, desde 2.00
Juegos de mantel adamascados, blancos con franja de color, o en color entero, a 1.30
y 1.60
Juegos de hilo, desde 4.25
Juegos de hilo, blancos enteramente, desde 6.50
Juegos de granité de puro hilo, en color entero 8.75
Juegos de granité de hilo, blancos, con finos bordados, desde 6.50
Juegos de granité de hilo, blancos, con bordados en color, desde 5.50
Servilletas adamascadas. La docena, desde 1.00
Servilletas adamascadas. La docena, desde 1.00
Paños para vajilla. La docena, desde 1.90
Paños para cocina. La docena, desde 0.90
Paños para cristales. La docena, desde 3.75

Fajas de tallas extra.

Usted encontrará en nuestro Departamento de Fajas—segundo piso—la talla necesaria.

Los modelos que le ofrecemos son nuevos en su corte, cómodos y resistentes.

Estilos	*Tallas*	*Precios*
101	Del 34 al 40	5.50
01	„ 32 al 40	6.00
833 con cordones	„ 30 al 38	7.00
915	„ 38 al 46	7.75
93	„ 34 al 40	7.75
922	„ 30 al 40	11.00
917 faja reductiva	„ 32 al 40	6.25
526 faja abdominal	„ 30 al 40	5.00
394	„ 30 al 40	5.00

El Encanto

Segundo piso.

M.E.C.D. 2016

SECCION 2ª

Para quejarse si no tiene buen servicio M-8404 M-8404

DIARIO DE LA MARINA

Para dictar sus anuncios clasificados A-3333 A-1014

SECCION 2ª

AÑO XCVII — Acogido a la franquicia postal — LA HABANA, MIERCOLES, 4 DE SEPTIEMBRE DE 1929 — El periódico más antiguo de Cuba

SE REALIZARA EL REAJUSTE DE LOS ALQUILERES PARA CASAS-ESCUELAS

La comisión designada por la Secretaría de Instrucción para tratar de este asunto efectuó ayer una reunión

DIVERSAS NOTICIAS DE INSTRUCCION PUBLICA

El sábado próximo habrá una reunión de directores y maestros del distrito de la Habana. El señor Espinosa

En la mañana de ayer se reunieron en el despacho del señor Secretario de Instrucción los miembros de la comisión designada por el general Alemán para tratar del reajuste de los alquileres de las casas-escuelas, correspondientes al distrito de la Habana. Concurrieron todos los miembros, señores Lisandro Otero, inspector técnico de la Secretaría de Instrucción Pública; Pedro Hernández Massi, superintendente provincial; doctor René Pérez Abreu, presidente de la Junta de Educación y doctor Gabriel García Galán, administrador escolar.

Despus de oido el parecer del secretario de Instrucción Pública, y, discutido muchos de los aspectos de este problema, se acordó celebrar dentro de varios días una nueva reunión.

El general Alemán comisionó al superintendente provincial de la Habana, doctor Pedro Hernández Massi, para que efectúe el reajuste de los alquileres de todas las escuelas de la provincia de la Habana, indicándole que debe seguir las mismas normas empleadas en la capital de la República.

Por último el general Alemán, que esperaba de todos los señores superintendentes la misma gestión.

Dado a que los dueños de casas-escuelas no han podido cobrar todavía los alquileres de este año económico, la comisión trabaja activamente y se espera la mayor rapidez de los superintendentes provinciales para terminar cuantos antes la resolución de este problema.

REUNION

Los inspectores escolares de este distrito, doctores Amada Roque, Manuel de Carrión, Francisco Gómez Perdigón, Alfredo Organes y Carlos Génova de Zayas, citan a los directores y maestros de las escuelas que más abajo se detallan para la reunión oficial que tendrá efecto en el cine Neptuno, sito en Juan Clemente Zenea (Neptuno), frente a Perseverancia, el sábado 7 de los corrientes a las ocho y treinta de la mañana.

Como se tratarán asuntos de gran importancia y trascendencia para el desarrollo de la labor docente durante el próximo curso en el distrito, los señores directores y maestros que se citan, y que corresponden a las escuelas, 1; 4; 5; 6; 7; 11; 13; 14; 17; 18; 19; 21; 22; 23; 26; 27; 28; 29; 30; 32; 34; 35; 38; 41; 43; 45; 47; 48; 49; 50; 51; 53; 54; 55; 56; 59; 62; 63; 65; 67; 69; 71; 72; 73; 74; 75; 76; 77; 78; 79; 80; 81; 82; 83; 84; 85; 87; 88; 89; 91; 95; 96; y 101.

EL CORONEL ESPINOSA

El próximo viernes, día 6, llegará a esta ciudad el Director del Instituto de Segunda Enseñanza, coronel Serafín Espinosa.

EL MONUMENTO "AL QUIJOTE"

Con objeto de tratar sobre el monumento que serjá erigido en Cuba en homenaje al Quijote, se entrevistaron ayer con el señor Secretario, el Presidente del Casino Español, señor Alfredo Cañal, el senador señor Lorenzo Fernández Hermo y el profesor, doctor Salvador Salazar.

NOMBRAMIENTOS

El señor Secretario de Instrucción Pública y Bellas Artes ha dictado la siguiente Resolución:

Nombrando a la señorita Irmina Oliva y al señor Edgardo Raúl Callava, Escribientes Mecanógrafos de la Escuela Elemental de Comercio de Pinar del Río, con el haber asignado a estos cargos en el Presupuesto de dicha Escuela.

Nombrando a los señores Eduardo Abreu y Osmin García, Mozos de Limpieza de la Escuela Elemental de Comercio de Pinar del Río, con el haber que estas plazas tengan asignado en el Presupuesto vigente de esta Escuela.

Todos estos nombramientos surtirán sus efectos a partir del día primero de septiembre próximo.

BECADOS

El Secretario de Instrucción Pública se ha dirigido al señor Superintendente Provincial de Escuelas de Santa Clara, manifestándole que de acuerdo con lo dispuesto en el apartado Segundo del Decreto de esta Secretaría de fecha 26 de julio próximo pasado, del que se remitió un ejemplar a esa superintendencia, los alumnos becarios de la Escuela Técnica Industrial Presidente Machado, deben presentarse al señor Director de dicho Centro del 12 al 15 de septiembre próximo, pero, por disposición de esta fecha, dichos becarios no se presentarán en la Escuela de que se trata hasta el día primero de octubre del corriente año.

AGASAJOS

El señor Secretario de Instrucción Pública se ha dirigido al señor Rector de la Universidad y al señor Subsecretario de Instrucción Pública, en secretario con los agasajos que se le dispensarán al doctor Costa, que viene a Cuba en misión de su Majestad, el Rey Alfonso, para tratar del pabellón cubano en la ciudad universitaria hispana.

CONGRESO

El general Alemán también ha elevado un informe al señor Presidente de la República en relación con el Congreso Pedagógico Pan Americano, que en breve tendr lugar. Dicho informe ha sido redactado por el Superintendente Provincial.

PROFESORA

Por la Secretaría de Instrucción se ha dirigido una comunicación a la señorita Directora de la Escuela del Hogar, manifestándole que esta Secretaría autoriza a esa Dirección para que utilice los servicios de la doctora Esperanza Costa, que ha venido sustituyendo a la Profesora de esa Escuela doctora Antonia Rivery, en tanto dure la ausencia de ésta, ya que son necesarios dichos servicios en los exámenes que ha de celebrar esa Escuela desde los primeros días del próximo mes de septiembre.

ASPIRANTE A BECA

El señor Secretario se ha dirigido al señor Eurípides Prieto, manifestándole que la señorita Pilar León, puede aspirar a beca si su señor padre, gana menos de cien pesos mensuales, por cualquier concepto.

LESIONADO EN UN CHOQUE

En Dragones y Cabrera chocaron el auto 38523 y el ómnibus 50116 de la empresa Compañía Cubana de Tránsito, que conducían respectivamente Effrain Armas y Rafael García Rodríguez. A consecuencia del accidente recibió lesiones de carácter leve Francisco Jaime Cárdenas.

Discutió el Ayuntamiento el Problema Creado a los Músicos con el Uso de Aparatos Musicales

Se pide al Congreso que establezca un impuesto prohibitivo para películas parlantes, que no sean impresas en castellano

Recepción del Ayuntamiento a Chocolate y a su manager Pincho Gutiérrez. Presupuesto para pagar a la Policía

Las Diversas Noticias de Ayer en las Oficinas del Municipio Habanero

Ayer por la tarde, a las cuatro y media, se constituyó en sesión ordinaria el Ayuntamiento, para tratar distintos asuntos, y, de manera preferente, la recepción oficial que la municipalidad ha de tributar al boxeador cubano Kid Chocolate y a su manager Pincho Gutiérrez, al regresar estos a la Habana el sábado de la actual semana.

Pasó lista el concejal-secretario Sr. José Castillo respondiendo a la misma 15 señores ediles.

—Después de aprobarse el acta de la ultima sesión del Cabildo, se concedieron nuevas licencias a los concejales doctor Guillermo Tapia y Sr. Narciso Morán.

—Se dió por enterada la Cámara del informe emitido por el letrado de la Corporación doctor Carrera Peñarredonda, acerca de que el Tribunal Supremo de Justicia, ha declarado con lugar el recurso interpuesto por el Ayuntamiento, contra la resolución del Gobernador de la Provincia, que anuló el acuerdo del Consistorio, rebajando un 20 por ciento en los ingresos que perciba el Matadero Industrial, en los derechos de matanza.

—Acordó el Ayuntamiento autorizar al Alcalde para adquirir por administración, y al precio que rija en el mercado, la gasolina necesaria para el consumo de los automóviles de la Administración y del hielo, durante el actual ejercicio económico.

—De conformidad con lo solicitado por el Alcalde, se acordó conceder un plazo de 150 días, para contrastar las pesas y medidas en las oficinas del Fiel Almotacen, sin pago alguno de tributo, admitiéndose el punzón oficial. Dicho plazo comenzará el día primero de enero de 1930.

—Por tener necesidad de trasladarse al extranjero, se concedió una licencia de dos meses al concejal Sr. Juan Manuel Alvarez Buillas.

—Se dió por enterado el Ayuntamiento, del mensaje que remite el Alcalde, poniendo en vigor para este ejercicio el presupuesto ordinario municipal que rigió el año anterior, por no haberse aprobado uno nuevo.

—Por interesarlo el concejal Borrell, se pidió a la Administración, el envio del expediente de construcción de la casa Máximo Gómez No. 335.

—Fue devuelto a la Alcaldía el expediente que contiene escrito de la Secretaría de Gobernación reclamando el pago de cantidades que se adeudan a la Policía Nacional por concepto de aumento gradual de sueldos a los miembros de ese organismo, a fin de que envien todos los datos relacionados con este asunto, para incluir el pago de la suma total que se adeude, en un presupuesto correspondiente.

—Fue designado el concejal señor Vázquez, para que informe el recurso presentado por el señor Manuel Blanco, propietario de la casa Santa Felicia sin número, contra el acuerdo de la Comisión del Impuesto Territorial acerca del amillaramiento de esa finca.

—El Secretario señor Castillo, dió cuenta de que se encontraba vacante uno de los cargos de adjuntos en la Comisión de Asuntos Generales, por no haber tomado posesión el señor FFrancisco Pereira.

—Se acordó crear el cargo de jefe electricista y maestro plomero para que inspeccione los trabajos de estas especialidades en las obras de construcción del Hospital de Maternidad, con el haber anual de $1,600.00, quedando vigente el cargo en los próximos presupuestos.

—Pasaron a informe de la Comisión de Impuestos Industriales, las solicitudes de exención de contribución, presentadas por los señores Ignacio Cervantes, para fabricar separadores de madera destinados a acumuladores eléctricos y R. Brandon, para fábrica de telas destinadas a la confección de medias.

—Se aprobaron las solicitudes de los señores Julio Arostann, de la fábrica de medias de Arbol Seco y Peñalver, y Cueto y Cía., fábrica de manteca de San Martín 11, para poder trabajar continuamente, en mérito a las necesidades de esas industrias.

EN HONOR DE KID CHOCOLATE Y PINCHO GUTIERREZ

Fue aprobada por unánimidad la moción referente a que una comisión de concejales, integrada por los señores Alvarez Buillas, Vazquez Bucho y García, represente al Ayuntamiento en la recepción que se ha de tributar al boxeador Kid Chocolate y a su manager Pincho Gutiérrez, y que después sean recibidos por el Cabildo en sesión solemne el mismo día de la llegada, entregándoseles por el Alcalde, sendas medallas de oro.

—Se acordó consignar en la tarja que se coloque en el Instituto Médico Joaquín Albarrán, que será inaugurado mañana jueves, que éste se ha construido bajo el gobierno del General Machado, consignándose los nombres del Alcalde, Presidente del Ayuntamiento, de los concejales, del doctor Manuel Mencía y del arquitecto señor Evelio Govantes.

—Fue aprobada una moción disponiendo que el orfelinato que se ha de construir en terrenos municipales de la finca La Rosa, con el donativo hecho personalmente al doctor Miguel Mariano Gómez, por la empresa del Frontón Habana Madrid, se denomine General Machado, colocándose también una tarja con el nombre del Alcalde, Presidente del Ayuntamiento, concejales y el doctor Mencía.

—A propuesta del concejal señor Emeterio Zorrilla el Ayuntamiento acordó autorizar que puedan efectuarse trabajos continuos a los efectos de la Ley del Cierre en la industria El Primer Molino Arrocero de Cuba que preside el señor Manuel Santeiro.

—Se dió cumplimiento al acuerdo de la Comisión del Servicio Civil reponiendo al señor Mario Giral Ordoñez en la plaza de Jefe de Negociado de Primera cesando el señor Emilio Fernández. Acto seguido aceptó el Ayuntamiento un decreto del Presidente señor Izquierdo declarando cesante nuevamente al señor Giral Ordoñez, y nombrando al señor Emilio Fernández.

—Por decreto del Presidente fue nombrado el señor Emilio Mujica Conserje de la Servidumbre de la Cámara Municipal, en la vacante producida por cesantía del señor Nicolás Roig.

—Amplio debate conmovió a la Cámara Municipal, al leerse la moción del señor Vázquez, referente a imponer una crecida contribución a las empresas teatrales que utilicen aparatos para producir música, ya que el uso de los mismos está perjudicando a los músicos del país.

Hablaron acerca de este asunto varios concejales, entre ellos los señores Brito, Vázquez, Celedonio García y doctor Acevedo. La discusión se hizo muy amplia. Parecía que imposible entenderse, y entonces se acordó, designar en comisión a los ediles Vázquez, Cabanas, Brito, García y Acevedo, para que en un plazo de diez días, rindan un informe, armonizando la moción del señor Vázquez con las indicaciones hechas acerca del particular.

—A propuesta del doctor Carlos Frayle se acordó dirigir un ruego al Congreso de la República, para que acuerde un impuesto prohibitivo para las peliculas parlantes que no estén impresas en castellano.

—La sesión fue presenciada, desde uno de los escaños oficiales por el señor Dionisio S. Quesada, con. que se encuentra en la Habana.

—La Comisión de referencia discejal del Ayuntamiento de Colón, cutirá también la moción del señor Cabanas creando un impuesto de tres mil pesos anuales para las empresas de teatros que utilicen vitaphone u otros aparatos similares.

La moción del señor Vázquez tiene esta parte dispositiva:

Que el "Vitaphone" o aparatos similares, funcionen en los locales dedicados a espectáculos de cinematógrafo exclusivamente, y cuando funcionen en teatros como el Teatro Nacional, Payret, Martí, Auditorium, Comedia, Actualidades, Regina y Alhambra lo harán hasta las 6 de la tarde, a menos que en estos teatros se exhiban películas convinadas con variedades que utilicen orquestas del país.

Los teatros o cines que utilicen en sus espectáculos orquestas del país, pagarán un 25.0|0 menos, por su cuota contributiva, de la que pagan en la actualidad. En los cines, esta orquesta se compondrá de 3 profesores, por lo menos.

En los conciertos musicales como las de la agrupación sinfónica y otras similares, pagarán el 50.0|0 menos de la cuota contributiva que abonan en la actualidad.

Incluír en presupuesto un crédito de $3.000, para subvencionar compañías o empresas de espectáculos de asuntos cubanos, a juicio del Ejecutivo Municipal.

Incluír, asimismo, en presupuesto, un crédito de tres mil pesos para subvencionar espectáculos del país o extranjeros que utilicen orquestas compuestas de un cincuenta por cien to de músicos cubanos a juicio del Ejecutivo Municipal.

Los aparatos conocidos por "Vitaphone" y sus similares, pagarán como cuota anual contributiva al Municipio $3.000.00.

EL AGRADECIMIENTO DE PINCHO GUTIERREZ Y DE KID CHOCOLATE

Ayer se recibieron en la Alcaldía, los siguientes cablegramas:

Nem York, sep. 3. Dr. Miguel Mariano Gómez.

Como cortesía de la Pan American Airway Co., que pone a nuestra disposicion un aeroplano, llegaremos por esa vía el sábado. Ruégole nos fije lugar y hora que Ud. desee, en la bahía.

Pincho Gutiérrez.

Dr. Miguel Mariano Gómez: 2 de septiembre.

Profundamente agradecidos por sus cariñosos cablegramas que nos alientan para seguir triunfando en beneficio de Cuba, le enviamos este mensaje de gracias y nuestro mayor respeto, que hacemos extensivo a los que con Ud. colaboran, y al pueblo de Cuba. Llegaremos a esa el sábado vía Key West.

Luis FeFlipe Gutiérrez y Kid Chocolate.

EL SERVICIO DE ALUMBRADO EN EL VEDADO

Anoche fue inaugurado por el Alcalde, el nuevo servicio de alumbrado público en el barrio del Vedado, consistente en la colocación do focos de 600 bujias cada uno, en cada mediania de cuadra.

Con el doctor Gómez Arias actuó en la inauguración el ingeniero señor Eduardo Gastón, segundo jefe del Departamento Municipal de Fomento.

PETICION DE LOS COMERCIANTES DE LA CALLE DE OBISPO.

La Asociación de Comerciantes y Banqueros de la Calle de Obispo, ha reiterado a la Alcaldía su petición de que esta avenida comercial quede con ese su antiguo nombre, debiendo derogarse el acuerdo del Ayuntamiento que la denominó Pi y Margall. Fundamentan su petición, en lo indicado por la Comisión de Urbanismo, especialmente con respecto a la mayoría de las calles de la Habana antigua, que deben de conservar sus denominaciones típicas, por las cuales son conocidas.

Se consideran los comerciantes de la calle de Obispo perjudicados en su negocio exigiéndoseles que usen el nuevo nombre, y ruegan que por el Ayuntamiento se tenga en cuenta su petición, pues en los Estados Unidos están haciendo ellos la propaganda a favor de sus negocios utilizando el nombre de la calle de Obispo, que es como se conoce la mencionada via comercial.

NUEVA INVESTIGACION

El Jefe de Espectáculos, señor Francisco J. Sierra, ha elevado al Alcalde el informe enviado a la Alcaldía por la Secretaría de Gobernación, con respecto al funcionamiento de las academias de bailes y cabarets, para que el doctor Gómez Arias, si lo cree oportuno, abra por su cuenta una nueva investigación, pues a él le merece entera confianza lo informado acerca del particular por los inspectores a sus ordenes, señores Serafín García y Luis Rodríguez Lamult.

SOLICITUD DENEGADA

La Secretaría de Obras Públicas, deniega solicitud del señor Eugenio Vázquez, para fabricar una casa en la calle de Buenos Aires entre Macedonia y Florencia, fundando la negativa en que no está aprobado el reparto Betancourt, en que se encuentra el terreno perteneciente a la casa.

EL TESORO MUNICIPAL

La recaudación obtenida en la Tesorería del Municipio el día 2 del actual, fué como sigue:

Por Ejercicio Corriente, $15,995.57. Por Resultas, $1,918.51. Para el Consejo Provincial, $1,398.22.

La existencia en Caja por todos conceptos era ayer de $1.038,180.54, dividida por conceptos en esta forma:

Para el Fondo de Pensiones a Veteranos y para Contingente Sanitario, $2,101.69; por Ejercicio Corriente, $113,758.72; por Resultas, $438.651 46; para el Consejo Provincial, $38,463.39; del Presupuesto Extraordinario, $302,08; y por Depósitos de todas clases, $444,903.20.

LOS COBROS

Los cobros el expresado día en el Municipio fueron de $265.78, por cuotas ocasionales; de $30.75, por multas de todas clases; y de $257.61, por espectáculos públicos.

LICENCIAS COMERCIALES

Para establecerse en la Habana solicitaron licencia de la Alcaldía, los señores Jos Gómez, para subarrendador en Finlay 87; Antonio Montes de Oca, para subarrendador en San José 52 Demetrio Amor, para bodegón y figón en Ave. de Italia 114; Ignacio Rodríguez, para frutería en San Salvador 74; Antonio Padua, para bodega en Porvenir y Habana, Reparto Porvenir: Manuel Turnes, para figón en Cristo 33; Carlos A. López, para agente de encargos en San Nicolás 190; Cándido Montoro, para platero en San Miguel 104; Fermín Suárez, para fábrica de vinagre en Benjumeda 72 y 74; Alvarez y Hurle, para almacén de vinos en Jesús María 15; Jaime Berridy, para vidriera de tabacos en República 388; Alfredo Reira, para limpieza de calzado en San Lázaro 384; y Angel Rodríguez, para sastre sin generos en Estrella No. 43.

BAJAS

Solicitaron causar baja en Registro de Contribuyentes del Municipio, los señores Alberto Comales, tienda de sombreros de Reina 107; Aurelio del Pino, limpiabota, de Luyanó 26; Won Sa, fonda de 10 de Octubre 163 y 165; Francisco Carracedo, taller de sastrería en Habana 181; Arturo Texidor, tienda de postales de Príncipe 32; y Angel Paxital, carnicería de Ave. de Bélgica No. 89.

INFRACTORES DEL REGLAMENTO DE PESAS Y MEDIDAS

Por infracción del Reglamento de Pesas y Medidas el Alcalde ha multado a los siguientes señores: López y González, garage, de Simón Bolívar 114, en $13.40: José González, bodega, de Estevez 55, en $12.00: Vicente Lay, frutería, de Castillo 13, en $12.00: José Fernández, bodega, de Estevez 3 y medio, en $12.00: Daniel Rodríguez, carnicería, de Estevez 36, en $8.00: Rafael Prieto, bodega, de Castillo 1, en $14.68; José Lee, vendedor ambulante, de Vigía 9, en $8.00; y R. Rey, garage, de San Francisco y Virtudes, en $10.72.

CON LICENCIA

Denunció a la Alcaldía el señor José Gómez, que en las casas Línea 225, y en la calle 16 número 14 bajos, funcionan figones sin licencia municipal con perjuicio de sus intereses.

EXPEDIENTE PEDIDO

El Juzgado de Primera Instancia del Centro interesa de la Alcaldía, a nombre de la Sra. Rufina González Díaz, viuda de Lorenzo Bosch Martínez, la remisión del expediente personal de su esposo, a fin de conocer los servicios prestados por él a la Administración Municipal a partir del 15 de diciembre de 1904 a la fecha.

ALUMNO EMINENTE DE LA NORMAL

La Dirección de la Escuela Normal para Maestros ha dirigido una comunicación a la Alcaldía, en que cuenta haber sido declarado el día 21 de los corrientes, por el claustro de esa Escuela, alumno eminente del curso escolar de 1928 a 1929, al graduado Evelio Rodríguez Trujillo, a quien corresponde el premio del Ayuntamiento de la Habana.

OBRAS DENUNCIADAS

Informa a la Alcaldía la Jefatura de la Policía Nacional, que en las casas San Ignacio 9 y medio y Cuchillo número 3, bajos, se ejecutan obras de construcción sin licencia municipal.

VARIOS PAGOS

Con cargo al Capítulo de "Corriente" el Alcalde ordenó ayer los siguientes pagos. A Julio Rodríguez, $25.00; a J. F. López, $32.00; a Rafaela Valdés, $10.00 y a Tomás Buergo $32.00, con cargo a Resultas que han pasado a depósito, se abonó a Francisco Centurión la suma de $250.00, y a José M. Benz, $150.00.

TRASMISIONES DE DOMINIO

La Secretaría de la Comisión del Impuesto Territorial conoció ayer de las siguientes trasmisiones de dominio.

Ante el Notario doctor Llano, vendió la señora María Luz Maya, al señor Alfredo MacDonald, la casa calzada de la Víbora 638, con 499 metros de terreno, valuada en la suma de $10.000.00.

Ante el Notario doctor C. Navarrete, vendió el señor Rafael P. Aguilar a la Sra. Herminia García la casa calle 2, letra C, con 100 metros de superficie, en la cantidad de $2,500.00.

DIO CUENTA EL ALCALDE AL JUZGADO

El doctor Gómez Arias, ha dado cuenta al Juzgado, de dos infracciones que del Reglamento de Pesas y Medidas han cometido el dueño de la venta de gasolina situada en la calzada de la Reina 114 y el de la bodega de Perseverancia 40.

CONTRIBUYENTES

Los distintos Jueces de Instrucción han solicitado del Alcalde se les informe si son contribuyentes al Municipio, los señores Tranquilino Osoro, José Valdés Vega, Gregorio Carriaga, Julio del Amo, Manuel Dories, Manuel González, Rodolfo Mouriño, Juan González Groso y Octavio Izquierdo y Jiménez.

EMBARGO DE MUEBLES

Ha presentado un recurso contra el embargo de muebles, por realización de obras en la Estación de Palatino, el señor Tomás J. Granados, Procurador de los Ferrocarriles Unidos.

Al propio tiempo interesa de la Alcaldía, que por la Comisión del Impuesto Territorial se ordene la inscripción de una parcela de terreno existente en Hacndados, a nombre de la empresa que representa.

DEPENDERA DE UNA INVESTIGACION LA POLITICA INGLESA EN LA PALESTINA

Será hecha aquella por una comisión parlamentaria a fin de determinar las causas de los desórdenes tan sangrientos

ESE PAIS SERA PATRIA NACIONAL DE LOS JUDIOS

Tiberias, en la Alta Galilea, es hoy el único sector donde las bandas de musulmanes siguen asaltando colonias hebreas

LONDRES, septiembre 3. AP) Reforzadas las autoridades de Palestina con numerosas fuerzas militares, lo que les ha permitido dominar la situación racial en aquel territorio, el Gobierno británico anunció hoy el nombramiento de una comisión parlamentaria para que investigue todas las circunstancias de los desórdenes de los últimos doce días.

La investigación se limitará extrictamente a las circunstancias de los presentes disturbios, y mientras tanto el Gobierno se confinará a su mandato sobre la Palestina y a la declaración Balfour dedicando ese territorio al establecimiento de una patria nacional para los hebreos.

Uno de los principales esfuerzos consistirá en determinar las causas de los desórdenes que costaron cerca de 200 muertos, fijando los investigadores si las causas fueron expontáneas o fruto de algún complot. De los resultados dependerá la modificación de la política de Inglaterra hacia Palestina.

Sir Walter Shaw, expresidente del tribunal del Establecimiento del Estrecho, ha sido nombrado presidente de la Comisión y tendrá como asociados a tres miembros del Parlamento en representación de los tres partidos políticos.

Esta noticia, junto con un sumario de las últimas informaciones oficiales de Palestina, se ha dado en una nota de la Oficina de las Colonias a la prensa, que dice:

«La situación en la Palestina es tranquila. En el Norte, sin embargo, se han registrado incidentes locales. Un ataque de los musulmanes al cuartel de la policía de Hattin, a ocho millas al Oeste de Tiberias el domingo, fué rechazado con éxito. Ligeros encuentros cuerpo a cuerpo ocurrieron en Yesud Hamala, cerca de Tiberias, practicándose algunos arrestos por las fuerzas inglesas.

«La actitud general de las tribus de la Transjordania se dice que es satisfactoria con la excepción de dos pequeñas áreas en el Norte.

«Muchos arrestos se han practicado y considerables progresos se han hecho para juzgar los casos que requerían una resolución sumaria. Se han adoptado medidas especiales con el fin de crear tribunales imparciales que juzguen los numerosos casos que probablemente se llevarán a su conocimiento.

«A instancias del Alto Comisario, el Secretario de Estado para las Colonias ha designado una Comisión que investigará las causas inmediatas de los recientes desórdenes, incluyendo si obedecieron a acciones concertadas de antemano.

«En vista de las sugestiones que se han hecho en ciertos círculos, el secretario de Estado desea hacer constar que el Gobierno de Su Majestad no tiene el propósito de reconsiderar el mandato de Palestina, y que la investigación que se ha ordenado no tiene por objeto alterar la posición de este país ni su política, trazada en la declaración de Balfour de 1917, consistente en establecer en Palestina una patria nacional hebrea».

EN GALILEA CONTINUAN LOS ATAQUES A LOS JUDIOS

JERUSALEN, septiembre 3. (AP) La Palestina en general está encalmada, y las autoridades continúan investigando las causas de los recientes desórdenes y practicando arrestos entre musulmanes y hebreos.

Tiberias, en la alta Galilea, es el único sector que causa ansiedad, pues las comunicaciones telefónicas con ese distrito están interrumpidas y las informaciones que se reciben por otros conductos dan cuenta de ataques por los musulmanes con las consiguientes bajas.

El corresponsal de la Agencia Telegráfica Judaica informa que catorce musulmanes fueron muertos por las tropas británicas cuando atacaron a Yesod Ha-Maalah y otros dos encontraron la muerte cerca de la colonia de Nishmar Ha-Yarden, ambos en Galilea. Las mismas fuentes de información dicen que 200 musulmanes fueron arrestados en Lifta y 120 en Hebron por sospechas de haber participado en los motines.

DECLARACION DEL CONGRESO ARABE

LONDRES, sep. 3 (AP).—Khalid Sheldrake, presidente de la Asociación Islámica Occidental, publicó esta noche lo que se dice que es la primera declaración oficial del Congreso Arabe de Palestina, que se recibe aquí, y la que afirma que la política sionista ha sido la causa fundamental de los desórdenes de Tierra Santa.

Dicha declaración procede de El Husseini, uno de los jefes del Congreso Arabe, y en ella se manifiesta que "las provocaciones hebreas el día santo musulmán, precipitaron el disturbio inicial". Y agrega:

"En los últimos diez años los árabes han sometido su caso a Inglaterra y a la Liga de las Naciones. El orden será restablecido, pero la paz permanente no existirá mas que cuando sea abolida la Declaración de Balfour, y se funde un Gobierno democrático en Palestina."

UNA TRAGEDIA EN CAMAGÜEY

Un hombre dió cinco puñaladas a una joven y quiso suicidarse

(Por telégrafo)

CAMAGUEY, Sep. 3. DIARIO.—Habana.— A las 8 de la noche de hoy se desarrolló una sangrienta tragedia en una de las más concurridas calles de esta Ciudad.

A dicha hora cruzaba por la esquina formada por las calles de Avellaneda y Oscar Primelles, la joven Felicita Echevarría Echevarría, natural de Victoria de las Tunas, de 21 años de edad, vecina de Quiñones número 21, acompañada de su hermano Hermes, de 17 años, cuando se presentó Gerardo López Losada, natural de Camagüey, de 40 años de edad, que había sostenido relaciones con ella, requiriéndola para que las reanudaran, pero como la joven se negase a complacerlo, López Losada, empuñando un cuchillo de grandes dimensiones le infirió cinco puualadas, haciéndola caer al pavimento en gravisimo estado.

A los gritos del hermano de Felicita, Gerardo se dió a la fuga, siendo perseguida por el Cabo del Ejército Roberto Crespo, y cuando ya estaba a punto de ser capturado, Gerardo se infirió una tremenda puñalada sobre el corazón.

Los heridos fueron trasladados al Centro de Socorros donde fueron asistidos por el Dr. del Monte, pasando ambos al Hospital donde se practicó urgente y difícil operación a Felicita por el Dr. Porro.

El estado de la joven es gravisimo. Del caso conoció el Teniente de la Policia Municipal, Sr. Cotrina y el Oficial de Carpeta señor José Sánchez, quienes dieron cuenta con lo actuado al Juez de Instrucción.

Oscar HERRERA.

INFORMACION TELEGRAFICA DE LA ISLA

CUATRO TEATROS DE MATANZAS HAN SIDO CLAUSURADOS POR LA SANIDAD

El jefe interino de la oficina del resguardo del puerto matancero, falleció repentinamente de un ataque cardíaco

De acuerdo con un telegrama-circular de la Superioridad recibido en el día de ayer en la Jefatura Local de este Término, han sido clausurados hoy los teatros Sauto, Mundial, Niza y Mauriño, este último ubicado en el pueblo de Carlos Miguel de Céspedes.

Esta disposición se debe, a que los mencionados teatros, no han cumplido las disposiciones sanitarias vigentes, al no llevar a cabo las obras necesarias, ordenadas por la Direción General del Ramo, y para cuya realización se concedió a los empresarios y propietarios de los mismos un plazo limitado.

El único teatro del Término que ha llenado tales requisitos, ha sido el teatro "Velasco", donde se vienen realizando las obras señaladas, después de haber sido presentados los planos, con anterioridad a esta medida.

El teatro Sauto es propiedad del Municipio, por lo que se espera, de un momento a otro, que el señor Alcalde Municipal, o los concejales tomen acción rápida para evitar su clausura definitiva, ya que es el mejor coliseo de la ciudad donde suelen actuar las más importantes compañías que visitan a Matanzas.

La medida, como es natural, ha perjudicado grandemente a los vecinos de distintos barrios de la urbe, que se ven ahora imposibilitados de concurrir a esos cines, donde se venían celebrando funciones diarias.

PROCESAMIENTO

El Juzgado de Instrucción de esta ciudad acaba de dictar auto de procesamiento contra Francisco G. Núñez, por estafa, habiéndose sido señalada fianza al procesado para que pueda gozar de los beneficios de la libertad provisional.

CAUSA QUE SE PONE NUEVAMENTE EN CURSO

Con motivo de haber sido revocada por el señor Fiscal la causa número 692 de 1929, del Juzgado de Instrucción de Matanzas, contra Juan Pérez Tejera, la misma ha sido puesta nuevamente en curso, para proceder a las investigaciones interesadas por el citado funcionario.

FALLECE REPENTINAMENTE EL JEFE DEL RESGUARDO

Al concurrir a su despacho, en la mañana de hoy, el Jefe interino de la Oficina del Resguardo de este Puerto señor Cristóbal Colón, fué víctima de un síncope, falleciendo a los pocos momentos.

Reconocido por el doctor Miguel Beatos, este certificó que había dejado de existir a consecuencia de una afección cardiaca.

El desaparecido es persona muy estimada y querida en esta ciudad, habiendo prestado sus servicios, durante largos años, en el Departamento de la Aduana de esta ciudad, fué siempre muy estimado por su rectitud y caballerosidad.

Reciban sus deudos, en estas líneas, la más sincera expresión de nuestra condolencia.

Alberto Lovio,
Corresponsal.

ARROLLADO

Jesús García Espinosa, de 8 años de edad, vecino de Puerta Cerrada 65, fué asistido, en el Primer Centro de Socorro, de graves contusiones por el cuerpo, que sufrió en Alambique y Vives, al ser arrollado por el auto 21981, que manejaba Juan Roberto Bermúdez García, vecino de Villanueva número 10.

LA DESAPARICION DE UN TESORERO

Desde el domingo falta el del Ayto. de S. Luis, P. del Río

(Por telégrafo)

SAN LUIS, P. del Río, Septiembre 3. — DIARIO, Habana. — Habiéndose ausentado de esta localidad, desde el domingo último, el señor Miguel A. Ruiz, Tesorero de este Ayuntamiento, sin que haya regresado aún, el Alcalde Municipal, celoso de los intereses públicos, dió cuenta de esa ausencia al Gobernador Provincial.

Los comentarios que se hacen alrededor de la desaparición del señor Ruiz, son muy favorables, dada su reconocida honradez. El Juzgado Municipal actúa. — **Mármol,** Corresponsal.

INFORMACION TELEGRAFICA DE LA ISLA

UNA DISCUSION ACABA EN DRAMA

Sigue su campaña de prevención la fábrica de cemento El Morro

(Por telégrafo)

SANTA LUCIA, Septiembre 3. — DIARIO, Habana. — Ayer en el Chucho "La Canela", Manuel Riverón fué muerto por un disparo de revólver que le hiciera Tomás García.

Motivó la tragedia una violenta discusión que ambos sostuvieron. El agresor ha sido detenido por la Guardia Rural. — **Augier,** Corresponsal.

LA FABRICA DE CEMENTO "EL MORRO" CONTINUA SU CAMPAÑA DE PREVENCION

(Por telégrafo)

CAYO MASON, Septiembre 3. — DIARIO, Habana. — Continúa la fábrica de cemento "El Morro" su activa campaña de prevención; a ese fin celebróse hoy un importante mitin, en el que hicieron uso de la palabra, para exponer las necesidades más urgentes y las excelencias derivadas de estas campañas los señores Iturralde, Alfredo Vázquez, G. Lage, Porfirio Guas y López Gómez, que hizo el resumen, dando las gracias en nombre del Superintendente.

El señor Vázquez dijo que en años ateriores había presenciado muchos accidentes, algunos de ellos fatales y que este año había que felicitarse por no haber habido accidentes que lamentar.

Nos complacemos en difundir la humanitaria campaña de la Compañía "El Morro". — **Corresponsal.**

ESTADO DEL TIEMPO

Nota del mediodía del martes.

La débil depresión del Golfo de Honduras se encuentra hoy en el Golfo de Campeche. Hay buen tiempo en el Atlántico con barómetro alto hasta las Antillas. En el Mar Caribe buen tiempo barómetro normal y lo mismo en porción Norte del Golfo de México.

Pronóstico para el miércoles: Buen tiempo. Cielos en parte nublados. Vientos del Nordeste al Sur flojos a frescos. Algunas turbonadas.

Observatorio Nacional.

DOS ARRESTADOS EN JATIBONICO

Como autores del robo de 180 pesos en aquel central

JATIBONICO, del Sur, Sept. 3. DIARIO DE LA MARINA. Habana. (Por teléfono Larga Distancia).—Un buen servicio acaba de realizar en ésta un subinspector de la Policía Secreta.

El descubrimiento de los autores de un robo que parecía hallarse envuelto en el mayor de los misterios, acaba de aclarar de una vez el enigma en que estaba envuelto la sustracción de la cantidad de $180.00 verificada el mes anterior en el Ingenio Jatibonico.

El hecho tiene importancia, no precisamente por la cantidad sustraída, sino porque las personas que aparecen culpables del delito tienen una verdadera importancia dentro del personal del ingenio.

Los que hasta ahora aparecen como autores del robo son el Jefe del Batey R. W. Thompson y el Jefe del Departamento Comercial Ricardo Kobayach.

Ambos serán conducidos mañana a Ciego de Avila a responder ante el juez del delito de que están acusados.

Corresponsal.

MUERTE SENTIDA EN SANTA CLARA

El magistrado Dr. Francisco Solís irá hoy a Cienfuegos

(Por telégrafo)

SANTA CLARA, septiembre 3. DIARIO, Habana. — En el tren 9, de esta noche, fué traído a esta capital, el cadáver del licenciado Pedro Camps, para ser inhumado en el Cementerio General, acto que tendrá efecto mañana, a las cuatro de la tarde.

Imponente manifestación de duelo tuvo lugar, desde la estación Marta Abreu hasta la regia residencia de la familia del extinto, calle de Independencia y ha sido una verdadera demostración de grandes simpatías al ilustre, exrepresentante a la Cámara, ejemplar padre de familia y culto Decano del Colegio de Abogados villareño.

Llegue a su atribulada familia la expresión de nuestra más sentida condolencia.

Magistrado a Cienfuegos

Mañana se trasladará a Cienfuegos el doctor Francisco Solís, Magistrado Ponente en la causa número 832 de 1927, del Juzgado de esa ciudad, seguida contra José Luis Arrojo, por el delito de usurpación de terrenos. Va el doctor Solís a practicar una inspección ocular en la finca Hoyo Padilla. Acompañan a dicho Magistrado el Fiscal doctor De Fara y los señores Besada y Calá, defensores, y el secretario señor Antonio Estañol.

La Colonia Infantil, clausurada

En el teatro La Caridad tendrá efecto mañana la fiesta de clausura de la Colonia Infantil Angela Elvira Obregón, que venía dirigiendo el doctor Joaquín Ruiz Mega. — **Armando Machado.**

Servicio Aéreo Internacional

El aeroplano correo número 810-E llegó a Columbia, procedente de Miami, a las 10.11 a. m. conduciendo 31 sacos de correspondencia que tenían 1,345 libras de peso y un total de 56,923 artículos postales.

PASAJEROS

Por la vía aérea llegaron ayer:

De Miami: George B. Sánchez y señora, Roscoe I. Duntea, Ralph F. Mac Dowell y John I. Prisha.

De Santiago de Cuba: John C. Nash, W. G. Eldridgen, Virginia Smith, Mary Gnosspelius y George J. Brands.

VON SCHILLER, CAPITAN PILOTO DEL ZEPPELIN Y LOS RELOJES "LONGINES"

En otra parte de este periódico damos cuenta de un radiograma recibido por los señores Cuervo y Sobrinos, en el cual los fabricantes de los relojes Longines les comunican lo satisfecho que se muestra el Capitán piloto Von Schiller, del Graff Zeppelin, de la marcha exacta de los cronómetros Longines en el vuelo alrededor del Mundo.

A todos ha asombrado el vuelo del Graff Zeppelin, del cual hemos tenido al corriente a nuestros lectores, y la precisión conque siempre arribaba al punto de su destino.

El Capitán piloto Von Schiller como navegante aéreo sabía el auxiliar tan valioso que tenía en dichos cronómetros y la confianza que siempre le ha inspirado la marca Longines.

Hacemos llegar a los señores Cuervo y Sobrinos nuestra felicitación como representantes de la fábrica Longines.

Dr. Felipe Rivero y Alonso
ABOGADO Y NOTARIO
Chacón 25. - Teléfonos: M-1472 y A-8142
Letrado Consultor y Notario de la "Asociación de Detallistas de la Habana". Notario de los Centros "Asturiano", "Balear" y "Cafés".
Estudio de los Doctores:
Manuel Fco. de Cinca. Ricardo Elizalde e Hidalgo-Gato.
Angel Radillo Gancedo. Rafael de Zendegui y Carbonell
Procuradores:
Urbano E. Gómez Cádiz y Manuel Martínez Cádiz

M.E.C.D. 2016

DIARIO DE LA MARINA

FUNDADO EN 1832

DIRIGIDO HASTA 1919 POR DON NICOLAS RIVERO Y MUÑIZ

Editado por la Compañía DIARIO DE LA MARINA (S. A.), cuyo programa consiste "en la defensa de los intereses generales y permanentes de la Nación cubana, de los especiales de la colonia española establecida en la misma y de la unión y armonía entre los diversos elementos que conviven en el país".—Art. 1o. de los Estatutos.

OFICINAS: Habana . . . . Prado 103 / Nueva York . . . . Broadway at 71 St

PRECIOS DE SUSCRIPCION:

HABANA		PROVINCIAS		EXTRANJERO	
1 mes	$ 1.60	1 mes	$ 1.70	1 año	$ 21.00
3 idem	" 4.80	3 idem	" 5.00	6 meses	" 11.00
6 idem	" 9.00	6 idem	" 9.50	3 meses	" 6.00
1 año	" 18.00	1 año	" 19.00		

Esta suscripción sólo da derecho al número de los domingos.

SUSCRIPCION DOMINICAL:
Sólo para el extranjero
(Países comprendidos en la Unión Postal).

6 meses . . . . $ 4.20
1 año . . . . " 8.40

(Países no comprendidos en la Unión Postal).

6 meses . . . . $ 5.00
1 año . . . . " 10.00

TELEFONOS:

Anuncios clasificados y de suscriptores	A-1014 A-3333	Imprenta	M-5665
Quejas de suscriptores	M-8404	Deportes	A-4733
Redacción	A-6301		
Anuncios Administración	A-5334	Departamento de Radio	M-7714

SE EXTIENDE EN LA INDIA LA MALQUERENCIA A INGLATERRA

por Tiburcio Castañeda

Ya salió aquello. Todos preveíamos que en la India había de repercutir el disgusto de los Arabes contra el Gobierno inglés por las matanzas de judíos en Palestina, con una diferencia, empero; la de que los musulmanes allí pueden demostrar sus simpatías por los de su religión y atropellar y matar Judíos en Palestina; pero no pueden pasar a mayores y matar también Judíos, porque no forman grupos raciales en la India; pero la ola de descontento contra los ingleses por el sólo hecho de que éstos son los que mandan en la India crece a diario.

Y así el Doctor Ansari uno de los amigos del Gran Mufti de Jerusalén, ha telegrafiado a los musulmanes de Palestina, cuánta es su simpatía por la causa Arabe de Palestina y añadiendo, y esto es lo más grave para el porvenir, que los Musulmanes de la India apoyarán a los Arabes de Palestina contra los Judíos.

El día 27 de Agosto último, se celebró una reunión de la Comisión del Kalifato General de Bombay; y aunque sus acuerdos y deliberación fueron secretos, se dijo luego que los Jefes del Kalifato, es decir, de los Musulmanes de la India, visitarán al Gandhi para que apoye a los Arabes de Palestina es decir, "en la tierra sagrada del Islamismo", según ellos.

Un corresponsal del Servicio de la Prensa de la India, se entrevistó con el Dr. Abdulla Suhrawardy, que es el representante de un nutrido grupo de Musulmanes de Bengala y tiene su representación en Londres

Ese Dr. Abdulla Suhrawardy comenzó diciendo que él rechaza toda clase deviolencias y por eso deplora lo que está pasando en Palestina con la terrible pérdida de vidas, que nadie puede reparar y de propiedades, que tan difícil son de reemplazar, pero como Musulmán para quien son sagrados igualmente las Escritudas de los Judíos y las de los Cristianos no tienen que decir nada.

Y añadió: "Si se recuerda el tratamiento de tolerancia de los Judíos en los largos siglos en que los Arabes han mandado como Señores en Palestina, se pone uno a buscar alguna explicación a ese súbito desarrollo de animadversión y hasta de odio contra los Judíos y entonces pienso que la raiz del mal está en que una minoría como la judía, quiere mandar sobre el enorme contingente de millones de Arabes, o sea de Sectarios de otra bien distinta Religión, apoyándose en las bayonetas y los fusiles de las tropas inglesas que preservan ahora el orden en Palestina por el Mandato de la Liga de Naciones.

Y así por ejemplo la Mezquita de Omar, es uno de los Monumentos más grandiosos y bellos elevados por la fe Musulmana en todo el Mundo, y de él puede juzgarse por el hecho de haber ofrecido los Judíos por esa Mezquita de Omar, un precio fabuloso, de varios millones, que no fué aceptado por los empobrecidos Musulmanes de Palestina.

Todos los musulmanes del mundo están mirando a Palestina con los ojos del alma muy abiertos y llorosos por si hay quien se atreva a vender la Mezquita de Omar.

Lo que nosotros creemos aquí, en la India, siguió diciendo el Dr. Suhrwardy, es que la raiz del mal en Palestina es que se quiere colocar a la minoría judía por encima de la mayoría Arabe con ayuda de las bayonetas, y los cañones ingleses que es una tercera Nacionalidad apoyada por la Liga de Naciones.

Y mucho me temo, añadió Suhrawardy que si se trata por Inglaterra, por medios apresurados, de establecer una prelación, en Palestina, de los Judíos, sobre los Mahometanos ello repercutirá violentamente en la India, en Egipto, en Siria y en todas partes en que haya una población musulmana superior en número a las que con ellos conviven.

Y añadió ese jefe Musulmán de la India: "Una cosa es que traten los ingleses en Palestina de restablecer el orden perturbado por medio de los soldados y marinos rápidamente desembarcados en Palestina y hasta de que se procure desarmar a ambos grupos, Arabes y Judíos, y hasta se ha de aplaudir que los ingleses desarmen a los Judíos y a los Musulmanes de Palestina al mismo tiempo, para evitar levantamientos y encuentros mortales; y así se ha visto que las tropas inglesas dispararon contra un judío al que pidieron que entregase su fusil y que se negó a hacerlo".

Y parece que lo mismo hicieron los soldados ingleses contra la guardia de la Universidad Judía del Monte Scopus en Palestina, aunque estregaron las armas a la primera orden que se les dió.

Y en general el desarme que ahora se hace en Palestina, es el mismo que los ingleses han hecho aquí, en la India, de Musulmanes e Indios, con el aplauso de todos.

Añadió ese Arabe indio, que el desarme que en Palestina se está haciendo de ambos bandos Judíos y Arabes por los soldados del acorazado inglés "Barham", que se ha colocado en un sitio estratégico como Jaffa, en Palestina es de aceptarse.

Los Arabes de la India hemos visto que los aeroplanos blindados de los ingleses han abierto fuego contra grupos Arabes armados en las cercanías de Jaffa, Ramies y hasta en las alturas de Jerusalén, después de numerosas órdenes de que se retiraran a sus casas, sin quererlo hacer.

Si aquí en la India, nosotros los Arabes no hubiésemos seguido una conducta prudente, obedeciendo las órdenes de resarme, ya se puede asegurar que ardería toda la parte del Norte de la India y Bombay en la más horrible guerra civil entre los indios y los árabes."

No se puede esperar que después de haber consentido a mansalva que los árabes y judíos de Palestina se hayan esestado amenazando desde Julio último, a mansalva vayan a tirar en un instante sus fusiles.

En algunos puntos como en Jaffa, Palestina, los mismos árabes, los comerciantes árabes, han intervenido para que haya paz, quizás porque saben que a Inglaterra se unirían quizás los Estados Unidos, con un cuerpo de voluntarios judíos, si siguieran las hostilidades contra éstos.

"El miedo guarda la viña", decimos en español y tanto en la India como en Palestina han tomado parte en la pacificación los propios árabes, convencidos de que a la postre las guerras de religión están desacreditadas y sólo las de intereses son las que se sostienen y prevalecen.

LA MUCHACHA RUBIA

(DE JAYME GUIMARÆS, BRASILEÑO)

I

El sol triunfal el campo halaga y dora
¡Ya van los segadores para el trigo!
Espera un poco, muchachita rubia:
También yo voy contigo.
Pon esta flor bermeja en tu peinado
Pues, al verme distante de tu lado
Pueda al menos de lejos distinguirte;
Que entre tantas mozuelas sobresalgas....
Mis ojos fascinados de seguirte
Y de admirar tus blondos rizos bellos,
No cieguen ¡ay! en confusión extrema
La luz del sol en su brillante halagó,
El oro que refulge en las espigas
Y el color de la miel de tus cabellos.
Es el primer pedido que te hago:
Pon en tus trenzas este rojo emblema!

II

Ya la campana de la iglesia llama,
¡Cuán linda es la mañana, pues derrama
La frescura y la luz,
Y la flor de la vida lozanea!
Los segadores dejan las gavillas
Y van a oir palabras de Jesús....

No me abandones. Queda,
Yergue a mi lado tu piadoso altar,
Y en cuanto te pusieres a rezar
Déjame oír la misa de tus ojos .

III

De la harina de trigo que tú cojes
Quiero yo hacer el pan para mi cena.
Caliente, blando, flavo.
¡Qué pronto con un beso tú lo mojes
Para darle el sabor de los panales
Y el perfume exquisito de colmena!....
Más cuando duerma, soñaré contigo,
Con tu labor a que feliz te entregas,
Y soñar que soy el trigo
Que alborozada siegas!

Leonardo Eliz

MIGUEL FIGUEROA

por R. de Urumea

BELLA ORACION DE JOSE MANUEL CORTINA

EL MAGNIFICO discurso con que exaltó José Manuel Cortina la personalidad del gran tribuno que se llamó Miguel Figueroa, a quien justicieramente juzga "una de las figuras más vibrantes, sinceras y emotivas de la gesta de Cuba por la libertad", acaba de ser editado en un primoroso folleto.

Esa bella pieza oratoria, digno homenaje a la elocuencia y a las virtudes cívicas de Miguel Figueroa, fué pronunciada en la ciudad de Cárdenas, con motivo de la colocación de una placa conmemorativa en la casa donde nació el prócer, tan gratamente recordado por los que vivieron los tiempos en que floreció él y tan devotamente admirado por los que saben lo que fué su verbo y cómo lo empleó en servicio de los ideales que abrieron camino a la revolución y la llevaron al triunfo.

Cortina, que acaso haya sido entre los oradores de nuestra época el que más y con mejor acierto trató de emular a Figueroa, nos relata con la magia de su palabra en el grandilocuente discurso objeto de estos breves comentarios, la vida del tribuno cubano por antonomasia, desde sus días de mocedad, cuando estudiante universitario en esta capital, empezó a escribir para la Prensa y un artículo le valió su primer proceso, del que le libró el padre llevándole a España con el designio también de que continuase allí sus estudios de Derecho.

Nos dice cómo, embriagado por las ideas de libertad que siempre inflamaron su corazón y pusieron fuego en sus labios, casi adolescente se ofreció a Morales Lemus para luchar arma al brazo por la emancipación de Cuba, y cómo, pocos años después, ya en París, conoció a Juan Vicente Aguilera, a quien insistentemente reiteró el ofrecimiento de tomar parte activa en la contienda y a quien sirvió en calidad de secretario, captándose su confianza hasta el extremo de que se fijase en él para una delicada comisión en España, posiblemente con el intento de mantenerlo alejado de los campos de la revolución, porque pensaba que con su verbo sería mucho más útil a la Patria que con la espada.

A GRANDES trazos, pero en forma magistral, delinea la figura de Figueroa y nos lo presenta realizando actos que empezaban a acusar lo sobresaliente que sería su personalidad, presentida por Juan Vicente Aguilera cuando escribió en su diario, acerca del entonces novel revolucionario, estas palabras: "Mucho me agrada la conducta y digna decisión de este joven patriota, (¿se refería a la determinación de no aceptar la comisión que le había confiado en España porque, por lo visto, había despertado celos?) que, si no se malogra, será una de las promesas de la República de Cuba". Después, nos relata con sobriedad, como si procurase que los hechos resplandeciesen por sí mismos y no por el brillo de la elocuencia que es don natural en el orador y de la que en vano trata de despojarse en ciertos pasajes, el regreso del tribuno a la Patria, terminada ya la contienda del 68, y nos lo muestra en el esfuerzo de levantar el espíritu de libertad, cuya vigorización era para él más importante que la reconstrucción de las ruinas que había dejado la guerra.

La época de las magnas luchas del Partido Liberal Autonomista es la de mayor esplendor para Figueroa, porque fué cuando quedó definitivamente consagrado como el más elocuente, el más ardoroso, el más emocionante de los oradores de aquella agrupación política que se distinguía por contar en su seno a los hombres de más talento, más cultura y más brillante palabra de Cuba. Esa consagración la alcanzó en la tribuna pública y la confirmó en el Congreso español, al obtener éxitos parlamentarios tan rotundos como el que determinó la abolición del patronato y la liberación completa de los últimos esclavos que hubo en el país, por lo que la raza negra rinde entre nosotros un fervoroso culto a la memoria de aquel insigne varón que la sacó de la condición oprobiosa en que se la mantenía.

Figueroa, quien representaba —son palabras de Cortina— la lucha cívica con la mano puesta a la espada, que, al mismo tiempo que iluminaba los horizontes del derecho preparaba la hora fatal y reivindicadora de la guerra", no alcanzó a ver la República; pero como uno de los más esforzados precursores y como el más grande de los tribunos de Cuba, bien merece que se le recuerde y se le honre en tôdas las formas posibles, que se estudie su obra y se exalten sus virtudes, para que sirva de ejemplo a los jóvenes capaces de sentir los nobles anhelos de libertad y justicia que hicieron magníficamente ejemplar la vida de aquel prócer.

HA hecho bien el ilustre Cortina en editar ese discurso, con el que una vez más afirma o por mejor decir extiende su merecida fama de gran orador. Como el que en ocasión también memorable pronunció en el Senado, dedicado a estudiar la acción de Sanguily en la evolución cubana, estaba por de más justificado que se conservase el consagrado a Figueroa en las páginas de un folleto, que habrá de servir en su día, cuando se haga la historia del movimiento prerrevolucionario y se estudie la acción preparatoria que desarrollaron los autonomistas en la conquista de la libertad, para saber lo que fué la vida de este hombre, en la que "hay una vibración de amor por Cuba, desde su infancia, que no se puede recordar sin sentir por él una noble y generosa afección fraternal".

COMIDILLA

TUTE SUBASTADO

LEI la noticia y me salieron los colores a la cara: "Cuatro hombres fueron sorprendidos jugando al **tute**, se les arrestó y se les puso "a la sombra". Eran cuatro... Jugaban con Alcalde o con "manguán", que tanto monta, y no se les encontró dinero encima. No había "conquibus". Aviados estamos.

El **tute** "subastado", no es juego de azar ni de envite, sino de baceta; juego de sedentarios de gentecilla de poco pelaje económico. En Madrid se juegan céntimos, por acá se juegan centavos; es más inocente que el tresillo y más flojo que el arroz...La "brisca" gallega comparada con el **tute**, es un erizo. ¿Por qué se detuvo a los tres y el manguán, y por qué se les metió en chirona?... Si además de ser jugadores de tute, poseen un solar con gramínea,, me lo explico todo; si no fué más que por el "subastado", aquí es justicia, y hay que hacerse tres cruces sobre el ombligo.

Corría yo en Madrid la aventura de **la traza**, hace la frioleta de catorce años. Por las mañanas escribía en mi cuarto, cuarto pelado de libros de consulta, lo cual fatigaba a muchos que no acertaban como yo podía sostener media docena de polémicas sin ampararme de la ajena erudición; por las tardes visitaba en **la Bombilla** a mi amigote Mingo;señor de vidas y haciendas en un **llagar** de sidra... Frecuentaba el **llagar** un señor arriero llamado **Pin de Ujo**, famoso jugador de **tute**, sesentón, que llevaba cincuenta años en la culta arriería sin probar el agua por dentro ni por fuera... Me desafió a jugar al **tute**.

Mingo, intervino:—"Usted le desafía y Rivero acepta; pero con todo y ser usted el campeón, amárrese los calzones, porque si usted es carne de lobo, Tanasio es diente de perro, y va usted a coger ortigas..Amárrese!" **Pin de Ujo** sonrió con benevolencia, se echó el vaso a pechos de un sólo trago, dió las cartas y en menos que roe un jamón un hambriento, le dí una paliza. Se levantó un poco corrido, y se corrió desafiándome para el día siguiente. Aceptado.

Al día siguiente, nueva paliza y nuevo reto. Teníamos público. Era la primera vez que se desmontaba a **Pin de Ujo**, y los zurrados por él iban a "La Bombilla" a presenciar su humillación. Mi popularidad se alzaba gallarda; — ¡Qué culto es!—decían de mí—:.. Ya se conoce que es académico...Para comerle el tres que se lo comió, se necesita haber mamado latín...¡Zas! ¡las Cuarenta!.... Estas no las hubiera cantado Sócrates ni antes ni después de **la cecuta**..." El pobre **Pin de Ujo** sudaba perdigón zorrero y pimienta en grano...

Cierta tarde oí que a dos pasos de la puerta se disputaban amistosamente, y que la voz de Mingo llamaba a su contendiente de "concejal" y de "poeta"... Después, dijo:—Venga acá don Antonio, quiero presentarle a un amigo. Me llamó, acudí y me presentó a don Antonio Casero., concejal y poeta....—"Le conozco y mucho" contesté. "Usted es el poeta de los Madriles, heredero feliz de López Silva, cantor de la chulapería del Avapiés y de Vallecas"... —"Y yo, dijo él, ¿con quién tengo el gusto de hablar?" Mingo metió la cucharada—"Este señor es Atanasio Rivero, escritor, como usted... Viene de la Habana sudando tinta y ahora está en "El Imparcial" dando sudoríficos"... —¿Cómo, cómo?, interrumpió Casero, ¿Es usted Atanasio Rivero, el de **la traza del Quijote**?..—El mismo.—Pero ¿es posible? ...Cuando todo Madrid desea verle a usted, conocerle, tratarle, y le busca con afán, usted se pasa las horas jugando al tute con un arriero.... No hay derecho... Hágame el favor, don Atanasio, vaya esta noche al "Heraldo de Madrid", le presentaré a Sacristán, a Moya, a todos los compañeros, admiradores de usted y gente de su cuerda". Se lo prometí flacamente, y no cumplí lo prometido.

Yo había visitado a don Antonio Moya antes de levantar el velo de **la traza**... Moya me dijo: —"Yo sé el cervantismo en líneas generales; la exégesis que usted propone es muy hondo y no me atrevo con ella; pero Vicenti, el director de **El Liberal** es cervantista consumado y muy devoto.... Vaya usted a vernos de dos a tres a "El Liberal"... Siempre le esperamos; pero que sea pronto.

Al día siguiente, a las tres por filo penetré en "El Liberal". Reinaba allí el hosco silencio de la nada. Golpeé en una puerta, después en otra y llamé a gritos.— ¡Hola! ¿Quién está por acá? no tuve respuesta. Anduve por allí como Pedro por su casa, curioseé por las paredes y volví a gritar. Me habían citado para, las tres, y no había nadie en la redacción..... Me acordé que allí mismo, en la calle del Turco, junto a "El Liberal", mataron a Prin... Se ven las balas en la pared de enfrente. Me dispuse a salir para ver las balas de este episodio nacional, cuando apareció un tal de blusa dando brillantina a una gitarra.. Le expliqué mi caso y mi admiración. El hombre entendió y me dijo:—"Le invitaron a usted para las tres; pero no para las tres de la tarde sino para las tres de la madrugada, que es cuando se cierra "El Liberal"...Se conoce que usted viene ahora del pueblo y no sabe la vida de los periódicos"... Me azoré un poco —como pueblerín— y puse piés en polvoré—por huir a lo discré—.

Me acosté a las nueve de la noche y me levanté a las dos de la madrugada para hacer una visita. Caí en la redacción y advertí un corre-corre.... —Don Antonio Moya, no está, me dijeron, y don Eduardo Vicenti, tampoco. Se ha decretado la huelga ferroviaria y se establece la previa censura. El Gobernador de Madrid ha citado para su despacho a todos los directores de periódicos, y allá están con el Gobernador Civil. Volví a mi hotel y me metí en la cueva como un ratón.

Al otro día pensé ir a "El Liberal", pero no fuí; al otro, se enfermó Vicenti; al otro, se fué para Mondariz...Al otro, se murió en Mondariz. Mi entrevista con él y con Moya, quedó al garete... **La traza** se estuvo queda hasta que encontré a Domingo Blanco que la llevó a "El Imparcial"... Y había de ir yo ahora al "Heraldo", donde me encontraría con Moya y me pediría cuentas de atrás?... Perdóneme Casero, el alegre cantor de la chulapería; no voy.

Me volví a **Pin de Ujo**: —"¿Quién dá?—"Yo doy... Corte". Corté los naipes, y le dije a Mingo con decisión:—"Si acaso vuelve Casero, le avisas qu yo no escojo mis contrincantes para el tute **subastao**.. Hoy juego con un arriero y mañana con un Obispo presbiteriano.. Y que si él sabe de media docena de eruditos que quieran jugarse la polilla, que me los traiga, que les meteré las cabras en el corral a talegazos". Mingo sentenció así:—"Y se las mete!".

Atanasio RIVERO.

Materia Putrefacta

por Luigi Barzini

LOS artículos antifascistas del "World" imponen ese respeto que nos inspiran los muertos. Atacándolos no podemos menos que sentirnos turbados como si estuviéramos dándole golpes a un cadáver. Si el "World" no estuviera ciego por su fanatismo demagógico—el cual parece que le hace ver como cierto todo aquello que entra en el cuadro de sus dogmas, y como falso todo lo que de allí queda excluído—vería que, su "informador, que acaba de regresar de Italia" le ha vendido materia putrefacta en la cual lo único vivo que hay es la virulencia sectaria.

Podremos equivocarnos, pero tenemos la impresión precisa de que el "informador" del "World", no es americano, ni acaba de regresar de Italia, sino que detrás de este cómodo anonimato se esconde un antiguo político expulsado, uno de los miembros del viejo régimen caído, que ha venido a establecerse a los Estados Unidos con todos sus rencores y sus odios, los cuales distribuye ahora a tanto la palabra. Uno de los artículos, por ejemplo, está dedicado a la bonificación italiana y al esfuerzo agrícola del fascismo; este artículo es de tan mala fe que termina por demoler al autor, como la bomba que estalla en las manos de un anarquista.

No había necesidad de las nuevas bonificaciones fascistas en Italia, según el "Informador", porque las bonificaciones son una costumbre antiquísima de aquel país. Es muy antigua, es verdad: ya en el tiempo de Augusto existía. Pero no se había desarrollado. El "Informador" finge ignorar los tremendos y famosos problemas trasmitidos insolubles de generación a generación y de gobierno a gobierno; nos referimos al Agro Romano, al Paludi Pontine, al Paludi di Comacchio, al latifundismo, problema éste de miles de millas cuadradas de territorios palustres, malganos, desiertos, que sólo servían de focos de infección y de muerte. Finge ignorar que esos terrenos malignos y esas tierras incultas de los latifundios, rescatadas al dominio de las aguas o a la inercia de los ricos propietarios, bastan para dar a Italia todo el pan que necesita, y para librarla de pagar el tributo de miles de millones que paga cada año al extranjero, como precio del grano que consume. ¿Qué se ha hecho en el pasado para conseguir esta magna emancipación económica? Después de unos cuantos canales abiertos en la República de Venecia, y de algunos trabajos iniciados por los grandes Duques de Toscana, nada más se hizo. La Italia moderna, libre y democrática, sólo podía hacer y deshacer ministerios.

¿Por qué el "informador" no cita datos numéricos? El Agro Romano es hoy un jardín; Ostia, ha dejado de ser un foco de malaria y se ha convertido en centro popular de salubre reposo; el paludismo ha desaparecido; Comacchio ya no se reconoce; donde habían pantanos hoy hay inmensos campos fértiles donde se extendía el desierto, hoy surgen casas y villas Todas las aguas del país se han ido poniendo al servicio del hombre; se les ha obligado a producir energía eléctrica, a desempeñar labores de irrigación desde los Alpes hasta la Calabria, y desde Cerdeña hasta Sicilia. Hoy Italia, con más de cien poderosas plantas eléctricas, tiene la primacía de la electricidad en Europa. La cosecha del grano, ha ascendido en este año a cincuenta y nueve millones de quintales, y ya no habrá necesidad de comprarlo en el extranjero. Esta es la verdadera libertad.

Pero el "observador" del "World" no ve y no dice nada de las proporciones, de los fines, y de los resultados de esta obra formidable, que es actualmente, en su género, la más grande del mundo. Según él se bonifican los territorios para distribuirlos a los fascistas. Esto no es verdad, pero sería una excelente idea. Los romanos encargaban a sus legionarios de la colonización de las tierras. El Valle del Po fué fertilizado de esta manera, y aun conserva los límites que le demarcaron los fieles defensores de Roma. Se necesita cultivar. El que tiene su tierra inerte perjudica a la nación. El "observador" del "World" dice que un propietario puede hacer de su tierra lo que quiera. No es cierto. La libertad propia termina donde comienza el hambre de los demás. No se admiten desertores cuando el porvenir de la patria depende del éxito de una batalla, aunque esa batalla sea la del grano.

Nueva York, Agosto de 1929.

(Copyright 1929 by Pallas Features Syndicate)

A TRAVES DE LA VIDA

POR HECTOR DE SAAVEDRA

CONEY ISLAND

SE ha escrito tanto de Coney Island que por un artículo más no voy a ponerme en ridículo. Pero, en verdad, es disculpable que cualquier pluma, novel o caduca, pobre o brillante, no resista a dar la pincelada que aquel cuadro esplendoroso nos está pidiendo con su luz deslumbradora.

El que lea, sin haber visto, creerá que estoy exagerando por atavismo de cronista social, o por lucir la literatura cursi de las imágenes y los adjetivos que ya pasaron de moda. No tiene más que seguir mi ruta, cuando venga aquí el próximo verano, y me dará la razón.

Entre las diversas maneras de llegar a la extensísima playa de Coney Island, la que ahora recomiendo es ir, a eso de las tres de la tarde cuando el gentío es menos intenso, al muelle que en Battery Place, frente al White Hall, donde está el Consulado de Cuba y el exquisito Sr. Merchán, se toma el vapor excursionista que sale a cada rato. Por 50 centavos tiene un paseo por mar, con música (que las muchachas aprovechan para bailar) y un saludo muy aproximado a la estatua de la Libertad. Se navega por una hora entre barcos que van y vienen y se atraca a uno de los diversos espigones que largamente avanzan hacia el mar.

El espectáculo desde ellos es estupendo.

Se ha celebrado siempre con razón el cuadro que antes de comenzar «la corrida» presenta la Plaza de Toros. Es un gran argumento de luz y de alegría que no olvidan de esgrimir los defensores de ese espectáculo tan contrario a la dignidad humana y a los sentimientos de ternura y de justicia por que se afanan hoy los hombres de conciencia. No hay duda que la Plaza de Toros, mitad soleada, con sus gritos y colores tan diversos es un cuadro interesante.

Pero imagínense una faja interminable de blanca arena que lame el azul de las aguas, y sobre ella en una extensión que no alcanza la vista, miles y miles de personas en los trajes de vivos colores que se llevan para el baño, y se convendrá que es el Kaleidoscopio más múltiple que pudiera imaginarse. Y aquel gran trazo de ensalada rusa o de cuadro impresionista lleva como fondo del escenario los centenares de ruedas, montañas, torres y artefactos que circundados de bombillos eléctricos forman las atracciones de Coney Island. Llegada la noche todo eso se ilumina y el resplandor se refleja en el cielo.

Pero mientras hay luz del sol y el crepúsculo, que es largo, permite distinguir los objetos y hay campo sobrado para los «amateurs» del desnudo y la belleza plástica. Sabido es que ahora como en tiempo de la Grecia clásica y heróica, se desconoce eso que se inventó después con el nombre de pudor y que no ha sido más, a juicio de los sabios que una impedimenta a los naturales sentimientos que tienen todos los animales. Se vé a las mujeres y a los hombres en toda su hermosa anatomía que una escasa tela cubre en algunas partes, pero que dibuja con sus estrechas mallas. Se admiran muy buenas obras y también muy malos trabajos de principiantes, porque la escultura no es frecuentemente tan perfecta como uno quisiera.

Al cabo de un rato eso no tiene importancia y se deja la playa para discurrir por el Broadway de Coney Island, entre músicas, gritos y tipos de todos colores.

—Este es «the real Coney Island»— me decía mi amigo Alberto Stevens Crockett, el editor propietario del «Normand»— que hizo conmigo esta excursión.

—Puedo, —aunque abogado, respondí yo—, asegurarle con sinceridad que en las principales playas del mundo que he visto desde San Sebastián, en España a Squoeninghen, en Holanda, nada hay que pueda compararse a Coney Island, ¡ni siquiera la playa de Marianao!...

New York, Agosto caliente.

CIENCIA Y POLITICA

por Antonio Escobar

EL Dr. Glenn Frank, Rector de la Universidad de Wisconsin, ha hablado en estos días de un liberalismo "nuevo" que vendrá a sustituir al presente. ¿En qué consiste la novedad?

—El actual—ha dicho el Rector—se basa en unos cuantos dogmas sociales; su sucesor en una técnica: la científica. El viejo utiliza los descubrimientos de la ciencia; el nuevo, además, usará el espíritu científico. Vé que el problema principal de nuestros tiempos es éste: los hombres animados por el espíritu científico han hecho el mundo moderno lo que es, pero la gestión **(management)** de este mundo está en manos de hombres extraños al espíritu científico.

Y ha agregado:

—Para el nuevo liberalismo la necesidad más urgente de la sociedad moderna es poner su dirección en manos de hombres animados de espíritu científico, que descubarn los hechos, examinen imparcialmente su significación y los acepten sin considerar lo que puedan afectar a intereses adquiridos y a ideas establecidas. El nuevo liberalismo no se contenta nuevamente con tener ciudadanos del mundo de la ciencia en sus laboratorios; necesita, además, tener ciudadanos científicos del mundo en sus Legislaturas.

Nada más plausible que esa mayor paticipación anunciada por el Dr. Glen Frank, del elemento científico en la obra de los Parlamentos. Ya existe hoy esa participación, en grado variable, en varias naciones, unas grandes, otras pequeñas: Alemania, Bélgica, Austria, Holanda, Francia, las tres Escandinavas, Italia, Checoeslovakia, etc. y la había en España cuando regía el sistema constitucional.

Las Cámaras no se componen exclusivamente de propietarios urbanos, de comerciantes y de agricultoers. Hay economistas, ingenieros, médicos, y esos abogados, de quienes se habla tan mal, a reserva de acudir a ellos contritamente cuando la necesidad lo requiere y que también son científicos, porque tan ciencia es el Derecho Civil como la Química.

Algunos hombres de ciencia han sido, además de legisladores, gobernantes. En Francia el gran químico Bertheot ha sido Senador y Ministro de Negocios Extranjeros de la actual república; Paul Bert, otro sabio, ha tenido la cartera de Instrucción Pública.

Dos ingenieros han sido Presidentes del Consejo de Ministros: Freycinet en Francia y Sagasta en España, donde los catedráticos, Castelar y Salmeron, han ocupado la Presidencia de la República; en la del Ecuador está ahora el médico Ayora y en la del Salvador estuvo hace algunos años el médico Araujo.

—El actual Presidente de Chekoslovakia, Massar, ha sido Profesor en su país y en los Estados Unidos; su ministro de Negocios Extranjeros, Bennes, que es una de las mejores cabezas de la política europea, ha desempeñado una Cátedra en la Universidad de Praga.

El ilustre Virchow, fundador de la patología celular, es el más notable ejemplo de un sabio con mucha actividad política. Hubo una época en que era, al propio tiempo, Concejal del Ayuntamiento de Berlín, miembro de la Cámara Baja de Prusia y del Parlamento Alemán. Y en estas dos Asambleas no hizo el papel de figura decorativa; fué un batallador oposicionista de la política de Bismarck y un elocuente propagandista de las ideas liberales.

¿Por qué en los Estados Unidos y en otros países no hay en las Asambleas un contingente más considerable de hombres de ciencia? Podemos atribuirlo a varias causas; la una es que a bastantes sabios no les interesa la política, ni la entienden ni apenas se ocupan de ella; la tienen por cos adespreciable. Otros son, grandes trabajadores y todo el tiempo lo necesitan para dedicarlo a su especialidad.

Otros saben mucho pero no son oradores; y esto último los inhabilita para hacer buen papel en las campañas electorales y en el Parlamento. Y donde, como sucede aquí, para ser designado candidato, hay que someterse a la dominación de los **bosses**, o caciques de los partidos, eso basta para segar en flor la ambición política de los intelectuales que tengan dignidad.

Y allí donde se puede presentar una candidatura sin contar con los **bosses**, hay que tener dinero para costear los gastos electorales; y los hombres de ciencia no suelen estar bien provistos de fondos. En Inglaterra, a Stuart Mill, el economista y filósofo individualista, se le antojó entrar en la Cámara de os Comunes; y como su posición pecuniaria era buena, pudo ir a la lucha electoral y conquistó un asiento.

A Herbert Spencer, también sabio de altura, le propusieron varios amigos que se presentase candidato.

—No lo haré—dijo—porque no tengo dinero.

—Sabemos—le contestaron—que algunas personas están dispuestas a costear la elección.

—No quiero—replicó—ser elegido con el dinero de los ricos.

—¿Y si se hace una suscripción popular

—No quiero ser elegido con el dinero de los pobres.

¿Qué se puede hacer para que haya en los Parlamentos más hombres de ciencia? En España, con la difunta Constitución del 76, había los Senadores elegidos por las Academias y las Universidades, pero este contingente era pequeño y funcionaba en una Cámara Alta. Donde convendría uno, y numeroso, sería en las Cámaras populares, que son las de más empuje.

Nueva York, Agosto.

NUESTRA AMERICA

GUATEMALA

ESTA República, por su progreso, por el prestigio de sus letras, por el brillo de su progresista capital, es una de las influyentes en el resto de Centro América. Aborda en la actualidad serios problemas en su economía nacional debidos a cambios radicales que ha sufrido. Y se debate con problemas de escasez de hombres y de dinero para el desarrollo de su agricultura. "Nuestro Diario", con fecha 11 de Agosto dice entre otras cosas, lo siguiente:

"Aunque la necesidad más apremiante de la agricultura es la del crédito, sería error menospreciar las dificultades que para el desenvolvimiento intenso del progreso agricola se derivan de la falta de gente. La crisis de la energía humana en los campos se presenta bajo varios aspectos, aunque el egoísmo de ciertos círculos sólo preste atención a los que les interesan más de cerca.

Gran parte de las fincas grandes sufre las consecuencias de la escasez de trabajadores. No es posible dar a los cultivos el cuidado que exigen, ni obtener de ellos todo el rendimiento de que son susceptibles, tanto en cantidad como en calidad. La incertidumbre de si se tendrá o nó en los momentos de mayor urgencia los brazos que se pudiera hacer para una explotación sistemática de la tierra.

Es claro que una legislación bien meditada, podría ser de algún beneficio, si en su aplicación se empleara la autoridad del caso, para que se la respetara por las partes interesadas y sin valerse de ella con fines reprobables."

Prueba de la preocupación oficial por el auge y desarrollo de la riqueza agrícola de Guatemala, la encontramos en circulares y decretos del Gobierno actual.

Hace pocos días—dice un diario de Guatemala,—"dió a conocer la secretaría de Agricultura las bases de un interesante concurso para el cultivo de los granos de primera necesidad. Tuvo en mente la secretaría de Agricultura al emitir dicha disposición, darle el mayor impulso posible a la producción nacional, que en la actualidad se encuentra en una situación poco satisfactoria."

Y de una reciente circular que el Ministerio de Agricultura dirije a los Jefes Políticos de la República, copio los siguientes párrafos reveladores de la decisión del Gobierno actual a favorecer la agricultura de su país,. He aquí los párrafos decisivos de dicha Circular:

"Como medida inmediata, debe perseguirse la vagancia, sin contemplaciones de ningún género, aplicando con todo rigor las disposiciones legales atinadamente establecidas para reprimirla, con lo cual, a la vez, se prevendrá la comisión de delitos, que tienen su principal origen en la vagancia, y por ello, debe perseguírsele incesantemente.

Como las cosechas de café y cereales se avecinan ya, urge poner en ejecución estas recomendaciones, y hará usted, que las autoridades de su jurisdicción, no se concreten solamente a enterarse de ellas, sino que las pongan en práctica sin demora alguna.

Una vez más recomiendo a usted, que haga que se cumplan los compromisos de trabajos con las fincas, sin que para evadiros sirva de pretexto del desempeño de algun cargo concejil.

Y el propio Presidente Chacón, de Guatemala, preocupado por los problemas del trabajo en su país, en una circular que él firma, dirigida a los Jefes políticos les hace las recomendaciones atinadas que siguen:

"El apoyo decidido a que por razones legales y humanitarias son acreedores los mozos de las fincas, no exime ni debe de eximir a éstos del cumplimiento de sus contratos de locación de servicios. Esto debe usted hacerlo saber a las autoridades de su jurisdicción en forma que no deje lugar a dudas que pudieran perjudicar a los agricultores.

El Gobierno está dispuesto a desterrar toda clase de abusos contra los trabajadores de las fincas; pero el amparo foicial no debe extenderse al grado de que los compromisos legítimos que hubieren contraído queden sin efecto. Los Contratos, cuando estén dentro de las prescripciones de la ley, servirán de base para juzgar de cualquier diferencia, en el bien entendido de que por ninguna circunstancia habrán de permitirse atropellos, vejámenes y coacciones que están fuera de todo derecho."

Pero no todo es, en la culta Guatemala, hora de crisis ni preocupación honda y pública por el vacilante crédito privado, restringido por los importadores, ni escasez de brazos. También es dable ver allí el crecimiento y afianzamiento de la aviación nacional.

Tiene gran importancia la política de acercamiento que significa el servicio regular de transportes aéreos desde Guatemala al Salvador, recien inaugurado por la Secretaría de Guerra. Al redeor de este servicio establecido, encontramos los siguientes datos en una edición reciente de un diario de Guatemala:

"Conócense las gestiones empeñadas por la Secretaría de Relaciones Exteriores para extender una comunicación regular de esta capital a las de las otras repúblicas de Centro América. Se ha girado instrucciones a los representantes diplomáticos de Guatemala para que averigüen qué facilidades se otorgaría a los aviones guatemaltecos y se cree que pronto llegarán las respuestas. Existe el propósito de inaugurar el tráfico el 15 de septiembre, con un viaje semanal, por de pronto."

O. B.

M.E.C.D. 2016

ANUNCIO PINCHO GUTIERREZ EN EL EVENING POST QUE KID CHOCOLATE NO PELEARA CON ANDRES ROUTIS

Capablanca Obtiene Otro Triunfo y Pasa al Primer Lugar Del Torneo

URIA Y SALAZAR DEJARON EN 24 TANTOS A EPIFANIO Y LABAT

LOS JONRONEROS

Jonrones de ayer

Gehrig, Yankees	1
Dykes, Atléticos	1
Bishop, Atléticos	1
Judge, Senadores	1
A la cabeza en la Americana	
Ruth, Yankees	40
Foxx, Atléticos	31
Gehrig, Yankees	29
Simmons, Atléticos	28
Alexander, Tigres	20
A la cabeza en la Nacional	
Klein, Fillies	37
Wilson, Oseznos	35
Ott, Gigantes	35
Hornsby, Oseznos	32
O'Doul, Fillies	27
Bottomley, Cardenales	27
Totales por Liga	
Nacional	665
Americana	528
Gran total	1193

Uria se presentó intransitable y superó a Epifanio en todo el curso del partido.—El joven delantero mejora cada vez más, y muchos lo consideran ya el mejor delantero del Habana-Madrid

Magnífico partido ganaron anoche Uria menor y Salazar contra Epifanio y Labat Mayor en el turno estelar del programa ofrecido en el frontón Habana Madrid. En el joven y popular Uria demostró lo que es capaz de hacer al enfrentarse con una pareja temible, que dé fuerte juego y de paso indicó a los aficionados que está en disposición de disputarle a Epifanio y a Esquivel Mayor la supremacía de los delanteros en el feudo de los Vázquez.

Jugó Uria con pimienta sin igual y encestó una serie de bote-prontos preciosos que dejaron encantados a los fans y altamente sorprendido a Epifanio, quien no atreviéndose a darle mucho juego a Salazar, por temor a su brazo, creyó oportuno dedicar su fuego a Uria, considerándolo la parte más débil de la pareja enemiga.

Pero, una de dos, o Uria estaba anoche en brillantísima forma, o ha encontrado ya una forma formidable, pues devolvió todo lo que le tiraron y detuvo muy efectivos remates sólo para contestar después con cañonazos. Si alguna vez puede decirse de un delantero que fué el dueño y señor de la cancha durante un partido, podemos decirlo hoy después de haber visto trabajar anoche a Uria, cuya performance ha sido una de las más notables de la season.

Salazar le secundó bastante. De eso no hay duda posible. Pero él jugó uno de los mejores partidos de su carrera y puede decirse que a su labor se debe grandemente el éxito obtenido por la pareja blanca, que dejó en 24 tantos a un duo tan fuerte como el que forman Epifanio y Labat.

Estos, por su parte, hicieron cuanto estuvo en sus manos para impedir la derrota, destacándose Epifanio en la primera parte del choque y Labat en la segunda, pero Uria y Salazar resultaron demasiado fuertes para ellos y eso les hizo claudicar.

El resto del programa se decidió en esta forma:

En el primer partido, Antonio y Furquet, de azules, dejaron en 12 tantos a VaVienzuela y Escarza, de blancos y en el intermedio, Sarmiento e Ibarlucea, azules, dejaron en 27 a Guillermo y Arrondo, blancos, después de haber hecho éstos un supremo esfuerzo para empatar el partido en el tanto 25.

INTERINO

FRONTON HABANA-MADRID
Programa de la función de hoy a las 8 y 30 de la noche

Primer partido, a 25 tantos: Valenzuela y Esquivel menor, blancos, contra Antonio y Buendía mayor, azules. A sacar ambos del cuadro 14 1|2.

Primera quiniela a 6 tantos, a sacar del 14: Antonio, Furquet, Buendía Mayor, Gayarre, Labat Mayor, Arrondo.

Segundo partido a 30 tantos: Guillermo y Gayarre, blancos, contra Andrés e Ibarlucea azules. A sacar blancos del cuadro 14 y azules del 14 1|2.

Segunda quiniela a 6 tantos, a sacar del 14: Rafael, Salazar, Esquivel Mayor, Uria Menor, Guezala, Epifanio.

Tercer partido a 30 tants: Rafael y Guezala, blancos, contra Esquivel Mayor y Salazar, azules. A sacar ambos del cuadro 14 1|2.

EN UN HIDROAVION QUE ACUATIZARA EN EL PUERTO DE LA HABANA VENDRAN KID CHOCOLATE Y GUTIERREZ

LOS 6 DE LA FAMA

Con los miembros de la Nacional en el selecto grupo de los Seis de la Fama ociosos, Simmons, Foxx y Ruth tuvieron la escena para ellos solos y Simmons encabezó la cosa con dos hits que le permitieron subir hasta ponerse a dos puntos de Hornsby. Foxx dió uno; pero Ruth llevó puesta la collera de caballo perdiendo cinco puntos.

SITUACION ACTUAL

	J.	V.	C.	H.	Ave.
Herman, Br	122	475	89	187	393.6
Odoul, Fila	128	526	121	207	393.5
Foxx, Fila	132	467	112	174	373
Hornsby, Ch.	131	514	128	189	368
Simmons, Fila	125	511	99	187	366
Ruth, N. Y.	109	401	101	138	344

La Pan American Airways brindó uno de sus aeroplanos a los triunfadores, que ellos aceptaron.—El avión saldrá de Key West a la hora prefijada para estar en la Habana a las 2 p. m.

El señor Grant Mason, que administra inteligentemente los cuantiosos intereses que posee en la Habana la Pan American Airways, ha querido contribuír al esplendor de los festejos que se preparan por fanáticos y admiradores al invicto Kid Chocolate.

Como es sabido el sábado después del mediodía llegarán a esta ciudad el vencedor de Al. Singer y triunfante en más de un centenar de peleas, acompañado de su insustituible manager Pincho Gutiérrez.

El señor Mason, identificado con el sentír del pueblo cubano, ligado de un modo íntimo a la sociedad habanera por el tiempo que viene residiendo aquí, como por las relaciones que ha adquirido, desea asociarse de algún modo al regocijo popular, adhiriéndose al homenaje que se le dispensarán a Kid y a su maestro.

Por esta razón se puso en contacto con las oficinas de la Pan American Airways en New York expresando el deber de la compañía de ofrecer un viaje en avión, completamente gratis, desde los Estados Unidos a Cuba, tanto a Kid Chocolate como a su manager Gutiérrez.

Sin perdida de tiempo el Jefe de Tráfico de la compañía visitó en su residencia a los expresados deportistas, a quienes notificó que podían disponer de un avión para su regreso a Cuba, tomándolo desde Miami o desde Key West.

El señor Gutiérrez consultó con Chocolate y ambos quedaron encantados con la oferta, aceptándola en principio.

Gutiérrez y Kid dijeron:

—Nunca hemos viajado en aeroplano y nos gustará hacerlo esta vez a nuestra patria. Nos producirá verdadero placer llegar a la Habana por el aire después de haber contemplado la ciudad desde muchos pies de altura.

El señor Gutiérrez agregó:

—Ahora bien, que ántes de decidirme pasaré un cable al alcalde de la Habana sobre el particular. No quiero que nuestro vuelo altere el programa del recibimiento acordado para nosotros.

Entonces el señor Eaton les explicó que en nada se alterará el programa toda vez que en lugar de un aeroplano corriente, se dejará dispuesto un hidroavión que acuatice en la bahía de la Habana a la misma hora y en el mismo lugar que se estacionaría el barco que los conduzca desde el Cayo.

El señor Gutiérrez aceptó de plano y envió sin embargo un cablegrama al doctor Miguel Mariano Gómez, quien pasó el mensaje a la Comisión de Recibo y Festejos.

El señor Enrique Recio, Presidente de dicha Comisión, ha manifestado su asentimiento a la idea propuesta y aceptada por Kid y Gutiérrez.

Y los señores Bueno y Fuentes, comisionados para todo lo que se relaciona con el desembarco de Kid y su acompañante, se muestran partidarios del viaje aéreo y de que el descenso del hidroavión se verifique en Bahía.

Inmediatamente han sido notificados Kid y Gutiérrez del asentimiento de los señores Recio, Fuentes y Bueno, a su propósito de venír a la Habana en hidroplano, desde Key West.

Si a la postre el viaje aéreo se realiza, será menester paralizar durante cinco minutos el transito en el Puerto, mientras el avión acuatiza.

El referido avión al llegar a la Habana volará sobre la ciudad mostrando a Kid y a Gutiérrez, las bellezas de la capital cubana desde algunos metros de altura.

Ajedrez Internacional

—José Raul Capablanca en el primer lugar.
—Hoy jugará el cubano con el polaco Przepierka.

BUDAPEST, Sept. 3. (AP). — José Raul Capablanca, de Cuba, con una bien ganada victoria sobre Canal, del Perú, se lanzó hacia adelante y asumió la delantera en el tercer round del Torneo Internacional de Maestros de Ajedrez que actualmente se juega en los salones del Club de Ajedrez de Budapest. El gran maestro cubano con las negras superó a su contrario en el juego medio y luego fué venciendo poco a poco su resistencia hasta tener seguro el triunfo en sus manos. Esta es la tercera victoria consecutiva obtenida por Capablanca.

El doctor Tartakower, de Francia fué contenido por Rubinstein, de Polonia, resultando tablas su partida y descendiendo el maestro francés al segundo lugar con el polaco ventajosamente en el tercero.

Los otros tres juegos que se decidieron hoy, fueron también tablas. Los contrincantes eran: el doctor Vajda, de Hungría, contra Monticelli, de Italia; Bosch, de Checo-Eslovaquia, contra Havasi, de Hungría y Brinckmann, de Alemania contra Colle, de Bélgica. Havasi llevaba la ventaja en una etapa del juego, pero Bosch se defendió tenazmente y con denuedo, siendo finalmente recompensado su esfuerzo con unas tablas.

Sir George Thomas, de Inglaterra, tenía una posición algo mejor que su contrario el profesor Prokes, de Checo-Eslovaquia al aplazarle la partida. Otro juego que quedó por terminar fué entre Steiner, de Hungría y Przepiorka, de Polonia, en el cual este último llevaba la mejor parte.

Situación actual del Torneo:

Jugadores	G.	P.
Capablanca	3	0
Tartakower	2½	½
Havasi	2	1
Rubinstein	2	1
Vajda	2	1
Monticelli	1	2
Przepiorka	½	½
Bosch	½	1½
Brinckmann	½	1½
Colle	½	1½
Prokes	½	1½
Steiner	½	1½
Thomas	½	1½
Canal	0	1

El sorteo para el cuarto round que se jugará mañana, es el siguiente:

1—Colle contra Canal.
2—Havasi contra Brinckmann.
3—Monticelli contra Bosch.
4—Prokes contra Vajda.
5—Rubinstein contra Thomas.
6—Steiner contra Tartakower.
7—Przepiorka contra Capablanca.

Aunque no se discute el título de Mandell se prepara en gran forma

Ayer boxeó dos rounds con Rey Trimble y otros dos con Benny Matranga

CHICAGO, Sep. 3. (AP) El título mundial de peso ligero de Sammy Mandell no será discutido al enfrentarse con Luis Vicentini, el pegador Chileno, en el Estadio de Chicago en la noche del Viernes, sin embargo está procurando ponerse en perfectas condiciones para el encuentro.

Debido al calor y el dia de fiesta ayer Mandell boxeó con Roy Trimble y Benny Matranga, dos rounds con cada uno y trabajó largo tiempo con el bag pequeño y el liviano. Entrará en el ring contra el chileno pesando unas 135½ lbs.

Vicentini también se entrenó en cuatro rounds contra sus compañeros entrenadores. Su swing derecho estuvo muy a gusto e impresionó a una gran multitud que lo observaban trabajar.

Todos los que componen el programa terminarán su fuerte entrenamiento el miércoles. Stanislaus Loayza, otro peso ligero Chileno, se encontrará con Joey Medill de Chicago; My Sullivan, peso welter de St. Paul peleará contra Alf Ros, hebreo español y Clyde Chastain de Tejas luchará contra Jackie Brady de Syracuse en 10 rounds.

Simpática fiesta hubo en la sala de esgrima Alesson ayer tarde

Los alumnos de la Sala del Colegio de Arquitectos asistieron con su maestro

LA VISITA DE AYER

Los alumnos de la sala de armas del Colegio de Arquitectos, con su maestro el señor Jules Loustalot, visitaron ayer tarde el Círculo de Esgrima Alesson. Allí fueron recibidos gentilmente por el director del mismo, profesor José Martínez Asensio, y por los tiradores de esa antigua sala.

Estando presentes alumnos amateurs, entre los que citaremos al teniente González, al señor Terry, al señor Espantoso y al señor de la Peña, que ocuparon la presidencia de la fiesta, se celebraron encuentros a las tres armas, que fueron dirigidos por nuestro compañero en la prensa esgrimística, señor Grau San Martín, el leído "Duque de Nevers".

He aquí la lista y orden de los asaltos:

José Leis y Cayado, florete; Antonio Herrera y capitán Miranda, espada; David Aizcorbe y Barrena, florete; Jorge Agostini y José Du Defaix, espada; profesor Juan Penabella y Cayado, florete; Pedro Herrera y profesor Jules Loustalot, espada; José Fernández Quiñones y José Iglesias, sable; José Barroso y Holliwed, espada; Aurelio Prieto y José Iglesias, florete; profesores Santiago de la Peña y José Martínez Asensio, florete.

Hubo un intermedio, en el que se brindó con exquisito ponche por la confraternidad esgrimística, reanudándose los encuentros en la siguiente forma:

Capitán Miranda y Johny Turro, sable; David Aizcorbe y profesor Jules Loustalot, florete; Iglesias y Helliwed, espada; Pablo F. Lavín y Portuondo, sable; Barroso y Quiñones, espada; Enrique Witmarsh y Du Defaix, espada; Gonzalo Mazas y José Iglesias, sable; Leis y Barrena, espada; David Aizcorbe y profesor Santiago de la Peña, sable.

Cerraron la fiesta, efectuando un lucidísimo asalto a sable, los maestros Jules Loustalot y José Martínez Asensio, quienes, dentro de la mayor corrección, lucieron sus excelentes facultades de esgrimidores formidables.

En resumen, la visita de los muchachos del Colegio de Arquitectos al Círculo de Esgrima Alesson, sirvió para colocar un eslabón más en la cadena de confraternidad que los esgrimistas todos, sin distinción de salas, vienen formando con fiestas en las que reina el más puro compañerismo, y en las que se rinde culto al arte de las armas, en su clasicismo más completo.

Además, estas fiestas ayudan, también, para presentar en público a tiradores que prometen mucho, habiendo sobresalido en los encuentros de ayer José Leis Bacallao, José Fernández Quiñones, Barrena, Lavín, Mazas, Portuondo, Cayado y otros varios que mucho prometen.

Los esgrimistas del Círculo de Esgrima Alesson, notificaron a sus compañeros del Colegio de Arquitectos, que les devolverán la amistosa visita, el martes de la próxima semana.

Mañana, justo nos parece anunciarlo, celebrarán su acostumbrado entrenamiento los miembros de la Asociación de Profesores de Armas.

AIZ.

Armando Shakels ganó

JACKSONVILLE de la Florida, Septiembre 3. (AP.)—Armando Shekels, de Bélgica tomó la delantera en los últimos tres rounds para ganar la decisión en su pelea a 10 con Johnny Cook, 132 de Nueva Orleans.

EL PITCHER CATESBY HA SIDO DEVUELTO A LOS DEL CLUB WASHINGTON

ALLENTOWN, septiembre 3 (A. P.)—El pitcher Walter Catesby, obtenido del Washington bajo opción hace varias semanas, fué devuelto hoy a los Senadores según los mensajes recibidos del manager Mike Connick, de los Duques de Allentown, que actualmente están jugando una serie con los Montañeses en Pittsfield.

EL YATE DE LA REINA GANO EN LA JUSTA DE LOS OCHO METROS

BILBAO, septiembre 3. AP.—Hoy fué declarado vencedor en la gran regata de cruceros de Santander a Bilbao el yate de Horacio Echevarrieta, María del Carmen Ana. En la competencia de embarcaciones del tipo de Ocho Metros quedó en primer lugar el Hispania, propiedad de la Reina.

LEADERS EN LAS GRANDES LIGAS

(Incluso los juegos de Septiembre 2, por la A. P.)

LIGA NACIONAL

Al bate: Herman, Petirrojos, 393.
Carreras anotadas: Hornsby, Cubs, 123.
Carreras bateadas: Ott, Gigantes, 131.
Hits: O'Doul, Phillies, 207.
Dobles: Frederick, Petirrojos, 47.
Triples: L. Waner, Piratas, 15.
Jonrones: Klein, Phillies, 37.
Bases robadas: Cuyler, Oseznos, 34.
Pitcher: Bush, Oseznos, 18 ganados y 4 perdidos.

LIGA AMERICANA

Al bate: Foxx, Atléticos, 374.
Carreras: Gehringer, Tigres, 114.
Carreras bateadas: Simmons, Atléticos 128.
Hits: Simmons, Atléticos, 185.
Dobles: Manush, Carmelitas; Heilmann, Tigres, 40.
Triples: Miller, Atléticos; Fonseca, Indios, 14.
Jonrones: Ruth, Yankees, 40.
Bases robadas: GGehringer, Tigres, 23.
Pitcher: Grove, Atléticos, 19 ganados y 4 perdidos.

RESULTADOS DE LAS GRANDES LIGAS

LOS JUEGOS DE AYER

LIGA NACIONAL

No había juegos señalados ayer en este circuito.

LIGA AMERICANA

Filadelfia 10; New York 2.
Washington 10; Boston 5.

	Chicago	Pittsburgh	New York	San Luis	Brooklyn	Fila	Cinci	Boston	Ganados	Average
Chi		9	11	14	14	16	10	12	86	.677
Pitts	12		8	13	9	8	12	11	73	.579
N. Y.	7	10		11	7	14	10	9	68	.535
S. L.	2	4	7		11	12	15	10	61	.492
Bro	6	5	12	8		7	10	10	58	.480
Fila	4	11	4	6	9		10	14	57	.449
Cin	6	7	9	3	9	8		11	53	.417
Bos	5	7	8	9	9	5	7		49	.389
Pdos.	41	53	59	63	68	70	74	77		

	Fila	New York	Cleveland	San Luis	Detroit	Washington	Chicago	Boston	Ganados	Average
Fila		12	12	10	15	16	9	16	90	.687
N. Y.	8		5	12	10	10	14	15	74	.587
Cle	6	12		5	9	12	10	11	67	.532
S. L.	8	6	9		11	7	16	9	66	.520
Det	4	7	11	8		9	9	12	60	.472
Was.	3	9	6	13	7		9	12	59	.461
Chi	9	4	9	4	7	8		10	51	.402
Bos	3	4	7	7	8	7	9		45	.346
Pdos.	41	54	59	61	67	69	76	85		

JUEGOS PARA HOY

LIGA NACIONAL

Boston en New York.
Chicago en San Luis (doble).
Pittsburgh en Cincinnati.
Brooklyn en Filadelfia (doble).

LIGA AMERICANA

Washington en Boston.
Cleveland en Detroit.
San Luis en Chicago.

PINCHO GUTIERREZ DECLARA EN EL EVENING POST QUE LA PROYECTADA PELEA DE ROUTIS Y KID CHOCOLATE NO SE LLEVARA A EFECTO

Sid Terris demostró algo de lo que valía en los últimos rounds

Y pudo obtener unas tablas en un match que parecía iba a ganarle Pete Nebo

NUEVA YORK, sep. 3. (AP)—Pete Nebi, el indio seminole de Tampa de la Florida que tan duro pega y Sid Terris, en un tiempo renombrado con el fantasma del Ghetto, neoyorquino, pelearon diez rounds haciendo tablas en el Queensberry Stadium en la noche de hoy.

Nebo llevó toda la mejor parte del combate en los primeros rounds pero Terris, haciendo gala en ocasiones de la velocidad y la destreza que en el pasado lo hicieron uno de los más grandes entre los pesos ligeros, reaccionó con una furiosa arremetida en las últimas sesiones que le permitieron merecer el empate. Los pesos fueron: Terris 131½ Nebo 128¾.

En el semi-final a 10 rounds Sailor Matty de Shenandoar, Pa, obtuvo a fuerza de recios puñetazos la decisión sobre Joe Salina, peso mediano de Nueva York.

Son Dichosos Los Mexicanos

Ahora van a ver una pelea entre Harry Wills y Andrés Castaños

NUEVA YORK, sept. 3 (A. P.)—Harry Wills que ha estado entrenándose en el gimnasio Grupp para su pelea en Méjico con Andrés Castaños, terminó hoy su preparación con ejercicios ligeros como preliminar a su partida para dicha capital mañana. Harry que presenta excelente aspecto anunció que su esposa lo acompañaría y que espera permanecer en la vecina república unas cuantas semanas.

"Me siento muy bien—dijo Harry—y aunque no he peleado desde hace algún tiempo me he estado entrenando en este gimnasio hace dos meses de modo que en estos momentos peso menos de 220 lbs. No conozco a este Castaños, pero me he encontrado en mi larga carrera con muchos buenos peleadores y siempre he hecho lo mejor que he podido. No voy a predecir lo que le voy a hacer a Castaños porque pudiera resultar otro Paulino, pero sí deseo asegurar a los aficionados mexixcanos que, gane o pierda, daré todo lo que tengo dentro y que pueden prepararse para una pelea emocionante, puesto que según me dicen Castaños quiere pelear de duro".

Harry no boxeó hoy porque juzgó que hacía demasiado calor para una faena violenta y ya ha eliminado todo el peso superfluo que piensa quitarse de encima.

HOY COGEN PAN GRANDE LOS FANATICOS: DOBLE JUEGO POR UNA ENTRADA

SAN LUIS, Sep. 3. (AP)— Los Oseznos y los Cardenales jugarán mañana dos juegos para decidir un encuentro aplazado anteriormente en la temporada. Se había pensado llenar una fecha vacante con ese juego, pero una decisión posterior favoreció la gangz del double-header para los fanáticos. La asistencia no ha sido nada buena últimamente en Sportsmans' Park ni para los Carmelitas ni para los Cardenales.

Karl Eitel venció en el Derby de Fairmount

Más tarde en el Deaborn y ahora se prepara para el Lincoln Handicap

CHICAGO, Septiembre 3. (AP.)—John J. (Bath House) Coughlin, concejal de Chicago, cuyo as Karl Eitel ganó el Derby de Fairmount de $25.000 y el Fort Dearborn Handicap de $11.000 lo hará correr en el Lincoln Handicap de $25.000 en Lincoln Fields el sábado próximo.

La carrera de una y cuarto millas ha atraído nada menos que diez y seis estrellas del turf en su mayoría del Oeste. Se espera que veinte candidatos vayan al poste de partida con Pete Wccack Wrack de John R. Macomber de Boston, a quien se ha asignado un peso de 126 lbs. una libra más que Mike Hall que en breve saldrá para Inglaterra donde competirá en las copas otoñales. También figurara en el Lincoln Mister, uno de los grandes ganadores del Oeste. Karl Eitel correrá con 116 lbs.

Se considera a Misstep como seguro starter y su record en la temporada hace que constituya una verdadera amenaza. En sólo nueve de sus cuarenta carreras ha estado el hijo de Upset-St. Theresa fuera del dinero. Acaso el peso elimine a Mike Hall de la contienda, pero ases como Montanaro, France Milward Windy City, Flat Iron, Martinique, Rose of Sharon, Rolled Stockings, Mowlee W elFoo y Dowagio se espara que figuren en la carrera.

Karl Eitel retornó a su primitiva forma ganando el Fort Dearborn andicap de una milla y un octavo en Hawthorne. El caballo castaño hijo de Polynesian-Pinkie desarrolló una pertinaz cojera después de su victoria en el Derby de Fairmount en Mayo y no pudo competir en ninguno de los ricos premios que se corrieron en las pistas de Chicago hasta el Fort Deaborn Handicap de hace unas semanas.

Los ganadores de $4.000 entre hoy y el Lincoln Handicap llevarán tres libras más en la silla.

LA ASOCIACION DEL SUR

El Birmingham le ganó los dos juegos al Mobila, 9 por 4 y 4 por 0. Los otros resultados fueron: El New Orleans derrotó al Atlanta 6 por 1; el Little Rock al Nashville 5 por 1; y el Memphis al Chattanooga 18 por 3.

Entiende el manager cubano que André ha perdido cartel después derrota a manos de Al Singer y también por el filipino llamado Johnny Dato.—Campolo continúa enfermo.—Notas

NUEVA YORK, Septiembre 3. — (AP)—La Comisión de Boxeo del Estado intervino hoy para impedir a André Routis llevar a cabo su match con Battling Battalino.

En un ultimatum a la Comisión de Connecticut los solones neoyorkinos indicaron que André Routis, campeón de peso pluma estaba suspendido debido a su manager, Joe Jacobs, cuya suspensión obedece a haberse negado Max Schmeling, de quien también es manager, a cumplir su contrato con Arthur Bielow, su manager alemán, y estando Jacobs y Schmeling suspendidos hasta que lo cumpla.

Al mismo tiempo el N. Y. Evening Post cita palabras de Pincho Gutiérrez declarando que las negociasiones para un match entre Routis y Chocolate han terminado, acaso por haber perdido aquél mucha parte de su prestigio en el ring después de su derrota a manos de Al Singer y la semana pasada por un filipino llamado Johnny Dato.

La situación del peso completo también fué objeto de las deliberaciones de la Comisión. El comisario Muldoon interpuso su veto a la petición de Tommy Loughran solicitando que el ganador del match Sharkey-Loughran sea reconocido como campeón de peso máximo del mundo, el título que abdicó Tunney. La Comisión también dió una negativa como respuesta a la pretensión al título norteamericano.

La Comisión parece desear un encuentro entre el vencedor del bout Campolo-Scott con el del match Sharkey-Loughran, reconociendo al que salga triunfante de esa tercera contienda como digno sucesor de Tunney. Campolo, desgraciadamente está enfermo con dolores en la espalda, probablemente una neuritis y todo indica que la pelea con Scott se aplazará o suspenderá totalmente.

Bateando 16 hits los Senadores vencieron

Joe Judge prácticamente ganó el juego con un jonrón en el sexto inning

BOSTON, septiembre 3, AP. — El jonrón de Joe Judge en los tendidos del left field durante el sexto inning con dos compañeros en bases dió a los Senadores las carreras con que eventualmente vencieron a los Medias Rojas por 10 a 5, siendo Ed Morris el lanzador víctima. Fred Marberry dominó una amenaza del Boston en el octavo, pero se llamó al box a Garland Braxton cuando los locales iniciaron otra arremetida en el noveno. Sam Rice dió la nota prominente en el campo con una cogida sensacional.

WASHINGTON

	V.	C.	H.	O.	A.	E
Judge, 1b	4	2	2	6	0	0
Boss, 1b	1	0	0	1	0	0
Rice, rf	4	1	1	6	0	1
Goslin, lf	4	2	3	2	0	0
Myer, 2b	4	1	2	2	3	0
West, cf	4	1	3	3	0	0
Tate, c	5	0	2	6	2	0
Cronin, ss	5	1	1	1	5	0
Hayes, ss	4	1	2	0	0	0
Marberry, p	3	1	0	0	1	0
Braxton, p	0	0	0	0	0	0
Totales	38	10	16	27	11	1

BOSTON

	V.	C.	H.	O.	A.	E
Reeves, 3b	3	1	1	0	4	0
Scarrit, lf	4	0	1	1	0	0
Rothrock, cf	4	0	1	3	0	0
Bigelow, rf	4	0	2	0	0	0
Regan, 2b	4	0	0	8	3	0
Todt, 1b	4	1	1	10	0	0
Heving, c	4	1	2	2	2	0
Rhyne, ss	2	0	0	1	2	0
Gerber, ss	1	1	1	1	1	1
Ruffing (1)	1	0	0	0	0	0
Morris, p	2	1	1	1	2	0
Carroll, p	1	0	0	0	0	0
Berry (2)	0	0	0	0	0	0
Totales	34	5	10	27	14	1

(1) bateó por Gerber en el 9o.
(2) bateó por Carroll en el 9o.
Washington . . . 221 003 101—10
Boston . . . . . 001 000 031— 5
Empujadores: Tate 2, Judge 4, Goslin, Myer, West 2, Bigelow, Reeves 2; Rothrock 2.
Two base hits: Judge, Goslin.
Three base hits: West, Myer.
Home run: Judge.
Sacrifices: Rice, Myer, Marberry, Reeves.
Quedados en bases: Washington 6, Boston 6.

Misa a Santa Bárbara será ofrecida por el triunfo de Chocolate

Tendrá efecto a las 8 de la mañana de hoy en la iglesia del Espíritu Santo

En la iglesia del Espíritu Santo se celebrará en la mañana de hoy, a las ocho, una misa en acción de gracias a Santa Bárbara, por el triunfo de Kid Chocolate. Ese acto religioso se efectúa, más que nada, debido a ser Kid Chocolate un fervoroso creyente demostrado cada vez que va a dar comienzo a una pelea al persignarse encomendándose a la Santa que parece ser la patrona de los boxeadores. La mamá del Kid cita por este medio a los amigos y admiradores de su hijo para que concurran a dicha iglesia a la hora prefijada.

ASOCIACION AMERICANA

Solamente dos juegos había anunciados ayer en el circuito basebolero de la Asociación Americana. El St Paul venció al Kansas City 13 por 2. Minneapolis derrotó al Milwaukee 11 por 10.

Del Campeonato Amateur de Golf

(Por Alan J. Gould)

PEBBLE BEACH, California, septiembre 3 (A. P.) — Alguien debe haber lanzado algunos estentóreos gritos al estilo de estudiantes universitarios antes de comenzar la batalla de Pebble Beach por el campeonato nacional amateur de golf.

Por el segundo día consecutivo un estudiante golfista surgió del grupo para entablar una reñida lucha con el campeón defensor Bobby Jones, en cuanto a los honores del score. Hoy, el calmado Eugene V. Homans, de Englewood y Princeton, con gafas y todo, arrebató el papel de domador de campeones a Gibson Dunlap, el colegial de Los Angeles y la sensación del primer round. Después de haber un ventarrón con honores de huracán barrido las esperanzas de una porción de contendientes en el course de la playa, Homans resultó empatado con Jones para el honor de la medalla y el primer puesto en la prueba calificadora de dos días a 36 hoyos.

Antes de que la ventolera adquiriese toda su fuerza para echar a perder la mayoría de las probabilidades de hacer scores bajos, Homans terminó con 72-73 145 y Jones, jugando en condiciones menos favorables acabó con 70-75 igual a ciento cuarenta y cinco.

Luchando con denuedo detrás del de Georgia, Dunlap dió fin a su round con 69-78 igual a 147. El joven de Los Angeles no estuvo en situación de repetir su hazaña del día inaugural, perdiendo el control de sus drives y en varias ocasiones escapando milagrosamente un desastre al borde del Océano.

Jones logró quitarse de encima a su juvenil rival de la California del Sur; pero no pudo evitar el empate con Homans.

Los diez primeros jugadores que calificaron para el campeonato nacional amateurs, son los siguientes:

Robert J. Jones Jr., Atlanta, 70-75 igual a 145.
Eugene V. Homans, Englewood, N., 72-73 igual a 145.
Dr. O. F. Willing, Portland, Ore., 72-74 igual a 146.
Donald K. Moe, Portland, Ore., 72-74 igual a 146.
Gibson Dunlap, Los Angeles, 69-78 igual a 147.
Roland Mackenzie, Washington, Dc. 72-76 igual a 148.
John E. Lehman, Gary, Ind., 37-75, igual a 148.
H. R. Johnston, St. Paul, 72-77 igual a 149.
Jack Gaines, Girard, Cal., 76-75 igual a 151.
Charles D. Hunter, Jr., Tacoma, en Washington, 77-75, igual a 152.

Tomó anoche posesión el comité directivo de la F. de la Habana

El domingo se empezará a jugar el concurso por la copa Conde López Muñoz

Anoche tomó posesión el nuevo Comité Directivo de la Federación de la Habana y celebró también su primera reunión ordinaria. Ahora lo forman los señores Eduardo Piñeiro, del Real Iberia, Presidente; Manolo Menéndez, de la Juventud Asturiana, Secretario; Joaquín Loredo, del Fortuna, Tesorero. Vocales: Gervasio Ferrández, del Olimpia; Antonio Coll, del Cataluña; Juan B. Olea, del Centro Gallego, y Antonio Llano, del Comité Provincial.

Se acordó inaugurar el domingo próximo el Concurso por la Copa Conde López Muñoz jugando en el primer turno de los dos últimos, Real Iberia y Juventud Asturiana, arbitrando Ferré Elías; después jugarán Fortuna y Cataluña a las órdenes de Emilio Oliver.

El próximo viernes se volverán a reunir los señores federativos para conocer el resultado de una entrevista que tendrá el Presidente de la Federación de la Habana con el Alcalde, doctor Miguel Mariano Gómez, entrevista que se relaciona con los jugadores suspendidos.

EN LA LIGA DEL ESTE

A continuación publicamos los resultados de los juegos celebrados ayer en el circuito de la Liga Oriental: El Allentown derrotó al Pittsfield 1 por 0; el Bridgeport al Springfield 7 por 2; el New Haven al Hartford 12 por 6 y el Albany al Providence 6 por 2. Joseito Rodríguez no bateó hit en cuatro veces al bat; realizó diez put-outs.

CAMPEONATO NACIONAL DE TENNIS FEMENINO EN EL F. CRICKET CLUB

PHILADELPHIA, Sept. 3. (AP) Dos jóvenes de California, Velyn Parsons de Palo Alto y Helen Marlowe de Hollywood, fueron las primeras en entrar en los cuatro finales del campeonato nacional femenino de tennis para menores en el segundo día de juego en el Philadelphia Cricket Club hoy.

Miss Parsons, semi-finalista el año pasado, derrotó a Ketherine Winthrop de Boston por 6-0, 6-1, en el tercer round y Miss. Marlowe, que sostiene la corona para menores de la costa del Pacífico, derrotó a Aubrey Aires de Long Island por 6-1, 6-1.

GRAN CONCURSO 143 Serie Mundial 1929

CUPON-PROGRAMA de los juegos que se celebrarán el Miércoles 11 de Septiembre de 1929

LIGA NACIONAL		LIGA AMERICANA
FILADELFIA		SAN LUIS
en		en
CHICAGO		NEW YORK
NEW YORK		CLEVELAND
en		en
PITTSBURGH		WASHINGTON
BROOKLYN		DETROIT
en		en
CINCINNATI		BOSTON
BOSTON		CHICAGO
en		en
SAN LUIS		FILADELFIA

Señale con una cruz las casillas de los Clubs que usted estime resultarán vencedores

NOMBRE Y DOMICILIO DEL CONCURSANTE:

Sr. .....
Calle ..... No. .....
Ciudad o Pueblo .....

Para la MULTIPLICACION de mis aciertos acompaño . . . . . cajetillas vacías de GENER y . . . . . cupones SIN SELECCION del DIARIO DE LA MARINA de esta misma fecha

HAGA SU SELECCION Y REMITA ESTE CUPON CON SUS CAJETILLAS VACIAS Y CUPONES ADICIONALES QUE QUIERA AL APARTADO 2030 O DEPOSITELO EN CUALQUIERA DE NUESTROS BUZONES

M.E.C.D. 2016

Jim Dandy Resultó una Sorpresa al Anotarse Cotizado 30 a 1 el Gran Unión Hotel Stakes

Tópicos Futbolísticos

A cargo de PETER

Noticias y Comentarios

Hacía domingos que no íbamos a los terrenos de Almendares Park. Y con esta declaración queremos decir que juzgábamos la cualidad de los equipos de acuerdo con los resultados de los últimos encuentros y a tenor, ¿por qué no decirlo?, de las lamentaciones que se hicieron antes del match del domingo, que no llegó a su final por la lluvia, con la simpatía de todos los parciales del once de la Juventud Asturiana. Pero está visto que en el fútbol pasa lo mismo que en base ball, que el que se pone a juzgar a los teams de acuerdo con los scores, se expone en la generalidad de las veces a no estar cierto en sus apreciaciones.

Creíamos sinceramente que la ausencia de Gonzalo Piñeiro, su entrenador, y las bajas de Edelmiro y Pedrito de su línea famosa de ataque, fueran motivos para que el Real Iberia empezara a cosechar derrotas como antes obtenía victorias. Pero confesamos sinceramente que aún está lejano ese día; muy cerca podrá estar el día en que los "toros" le ganen a los "leones", pero repetimos, que los días en que empezarán a declinar los actuales CAMPEONES, aún está muy distante.

Presenciamos sin perder un detalle el último encuentro entre la Juventud Asturiana y el Real Iberia. Verdad es que de brillante no tuvo el partido más que algunas jugadas de las cuales fué la más vistosa, la que se produjo cabe la puerta de Vidal apenas descorrida la cortina escénica. Los dos equipos jugaron un tanto alocados; el juego matemático que pueden desarrollar dos conjuntos donde hay jugadores de la talla de los que figuran en esos "onces", brilló por su ausencia. La técnica se echó a un lado para darle entrada a la codicia, que fuera de este aspecto, no hubo nada notable en el partido del domingo.

Observamos, eso sí, que había en el once Campeón, la misma rapidez de antes. Y en el deporte del balón redondo la velocidad, el ímpetu, el arrebato si se quiere, es uno de los factores más decisivos en la lucha. Los más brillantes triunfos del equipo nacional hispano ¿cómo fueron conquistados sino con lo que se denominó furia española?

"La rapidez, han dicho los expertos, es el oro puro del futbol". Y el team de los leones, sin Edelmiro y sin Pedrito, lució el domingo bajo este aspecto como un equipo de dieciocho kilates. Hasanein Sidahmed, el equipier egipcio que viste ahora el jersey de los colores del Deportivo Centro Gallego, habrá advertido que aquí en Cuba hay un conjunto de tanta rapidez como lo puede haber en su país, donde la velocidad es una de las características notables y que no aprendieron sus paisanos de los ingleses.

El team de la Juventud nos dicen que está muy bien ahora. Lo veremos en otra ocasión porque el domingo no nos dieron oportunidad para apreciarlo. Su línea de ataque pierde mucho tiempo preparando el balón para chutar a gol, y un club cuyos "artilleros" cablegrafían el shoot tiene poco chance de ganarle a un conjunto donde hay rapidez y algo que es tan necesario como esto: colocación.

Si los jugadores campeones pueden bordar su juego afiligranado de antes, aquellos avances en forma de triángulo que volvían locos a medios y defensas, y sus pases siguen siendo tan precisos como los de hace tres meses, habrá Iberia para rato. Pero repetimos que hacía muchos domingos que no veíamos en acción a Juventud e Iberia, y en el match del domingo no advertimos en el último, nada más que la misma rapidez de antaño.

Notamos también que no hay gran diferencia entre uno y otro conjunto si es que se hace el estudio hombre por hombre. Nos cansamos de oír el domingo "Parece mentira que la Juventud no pueda ganarle al Iberia". "Estarán acoquinados", contestábamos nosotros. Pero lo cierto es que ni en el campo ni en el papel encontramos esa supremacía que ven muchas personas en el once de los asturianos sobre el de los iberistas.

Despójense los aficiados de sus partidarismos y hagan un ligero estudio de las unidades de combate que forman la escuadra de esas nos "naciones":

REAL IBERIA	J. ASTURIANA
Vidal	Amador
Abella	Constante
Japonés	Goyo
Barrios	Valentín
Begoña	Janozzo
Berges	Mieres
Noy	Trabancos
Arenas	Cabal
Gonzalo	Pepe
Bebito	Avelino
Panchito	Delmonte

Estimamos que están igualadas las fuerzas en goalkeeper y defensas, ponemos en igualdad de condiciones a Vidal y Amador; en la defensa aunque nos parece mejor Constante que Abella, Japonés se nos antoja que vale más que Goyo. La Juventud tiene al "Cojo Glorioso" en su línea de medios, pero Mieres nos dió la sensación de que ya no es aquel famoso jugador del trío impepinable que se formaba cuando estaba Candasu en la Habana. La línea de las tres B (Barrios, Begoña y Berges) la preferimos por muchos motivos. Y en cuanto al ataque, supongamos que la balanza está al fiel si ponemos en sendos platillos a Trabancos y "El Noy"; Pepe y Gonzalo; Delmonte y Panchito. Pero Cabal haría caer de su lado la balanza "pesado" con Arenas, que casi siempre ha sido medio y Bebito tendría siempre en el aire al caballeroso Avelino si se pusieran a jugar con él al "cachumbambé".

Es decir que si bien es verdad que hay tres puntos salientes en el conjunto asturiano, en el de los Campeones hay cuatro. Y creemos, ya sabe nuestros lectores que escribimos siempre con la mayor sinceridad, que hemos hecho favor a los muchachos de Lucio de Fuentes.

La anotación de 1 x 0 que se registró en el tiempo jugado el domingo nos pareció más bien producto de la suerte. El goal de Gonzalo fué un tanto tontamente anotado. Y en cambio dos veces pudieron haber mojado los asturianos, pero en una ocasión actuó el larguero y en la otra, le faltó serenidad al delantero.

La Copa que se discutía no se la pudieron llevar los iberistas, pues el match no se terminó, y hasta que no se legisle otra cosa que parezca mas justa, los partidos que se suspenden sin jugarse el tiempo completo, hay que jugarlos de nuevo. Lo justo sería que se reanudase el juego para jugar solamente el tiempo que se había dejado de jugar, pero no es así como lo disponen los cánones del deporte.

La hermosa fiesta del domingo fué una inyección que mucho necesitaba el futbol. Y de ello hay que estarle agradecido al Presidente de la Asociación de Foot Ball de la República de Cuba, doctor Julián Modesto Ruiz, su feliz iniciador. A él le habíamos garantizado el día antes el éxito del espectáculo. Y se habrá convencido que no estábamos equivocados. Y que conste que no contamos para ello con el aliciente de la presencia de Machado, ni con el discurso de Modestico, ni con el desfile de los equipos con sus multicolores trajes, ni tampoco con las bocinas de altavoces de la "C. M. C."; nosotros sólo contábamos, y que nos perdonen los guatacas, con el aliciente grande del choque entre "leones" y "toros".

Nos alegramos de que haya sido el Comandante Barreras el que designara el General Machado para representarle en esa fiesta a la que no debió faltar. Barreritas es uno de los pocos gobernantes que le gusta el deporte, y ya cuando se jugaba allá en el Vedado, en el "Parque Muntal", que entonces era el Gobernador de la Habana, tomó acción sobre algunos asuntos balompédicos, entre ellos el caso de duplicidad de planilla de Riera. En aquella época iba con más frecuencia al futbol el distinguido sportman.

Ojalá que se anime a hacer lo mismo ahora. Y ojalá también que se tome interés por las cosas balompédicas, que Barreras es de los hombres que valen y de los que laboran por el deporte en general y no por los Clubs, como hacen la generalidad de las personas que se creen que hacen algo en Cuba por el balompie.

EL MILLONARIO DE LOS ANGELES, CHAFEE EARL, VOLVIO A HACER UNA MACNIFICA ADQUISICION AL PAGAR $10,000 POR EL HIJO DE JIM GAFFNEY

My Son llenó de júbilo al optimista Mr. Segal al ganar en pista fangosa una justa en que se le jugó la bola.—Dos hijas de Sir Galahad III dieron la nota al recorrer 5 y ½ furlones en 1.05

A veces es necesario esperar mucho tiempo para recuperar lo que consume en pienso un pur sang, pero cuando el viento cambia de dirección y la fortuna nos favorece con sus mejores sonrisas, entonces se olvidan todas las estrecheces ante el espléndoroso amanecer que nos circunda y esa feliz situación se ha de prolongar por tiempo indefinido, lanzándose el sujeto en cuestión se le antoja que en brazo de las alusiones doradas.

Morris Segal, que por su apellido se comprenderá que es oriundo de la Palestina en alguna generación, venía alimentando con escaso provecho al ejemplar My Son, descendiente de cinco años de Ballot y Wallflower II, desde el mes de agosto de 1928. Había acudido a la Habana, y en Oriental Park sólo logró cosechar un primer lugar, y ello debido a que se retiró a King David de la carrera a última hora por el temor que existía de que fuera reclamado. De vuelta al Norte, My Son continuó sus peregrinaciones de hipódromo en hipódromo, con idéntico may resultado.

Pero llegó agosto, y tal parece que el maleficio que había caído sobre Segal al adquirir a My Son por la vía del claim, no tenía de duración más de un año como prontamente veremos. Segal optó por ir a Saratoga, precisamente el lugar donde más difícil parece ser ganar una competencia. Sin embargo, el trainer judío conocía su caballo, pues en la segunda semana del mitin se coló My Son en primer lugar y ya tenía Segal con que afrontar los gastos y hacerle una apuesta a su pur sang en la siguiente salida.

PISTA FANGOSA

Llegó el 23 de agosto, que amaneció lloviendo, y Segal tenía inscrito a su ganapán en la quinta carrera a la distancia de la milla y octavo llevando 115 libras y un buen jinete sobre el lomo. Para los que tengan la menor idea de los gustos equinos, no es ningún secreto que los hijos de Ballot, lo mismo que los de Colonel Vénnie, Golden Maxim y Wrack, tienen una afición desmedida a las pistas fangosas, donde realizan espléndidas demostraciones.

Segal aprovechó la cotización del abre; siete a dos, y con tal lentusiasmo le cargó la mano que el precio fué bajando a 3 y por fin a 2 y medio a uno. Los que saben el poder de asimilación que tienen los leones en Saratoga, que no se asustan por una jugada de mil o dos mil pesos, pueden darse cuenta de lo mucho que ha debido jugarse al ejemplar de Segal. No hubo duda en momento alguno de la carrera, pues el hijo de Ballot pronto se colocó en la vanguardia y nunca contrario se le acercó a menos de cinco largos de distancia.

Al día siguiente acudió Segal a las reventas de Fasig-Tipton para invertir parte de sus utilidades en "yearlings", siguiendo el proverbio de que el mejor momento para invertir dinero en esa lotería es cuando se está de suerte. Vive en el mejor de los mundos, creyendo que su felicidad nunca ha de terminar, y no despertará hasta que My Son cambie de forma o se le resienten las patas, y entonces volverá a la realidad de que la posición del propietario de pur sangs no deja de ser precaria en extremo.

CLASICO STAKE

Jim Dandy, hijo del viejo semental Jim Gaffney y la buena reproductora Thunderbird, dió una gran sorpresa al ganar cotizado 30 a 1 el clásico Gran Union Hotel Stakes contra los mejores potros alojados en el Spa. Adquirido en $10,000 poco después de haber terminado cuarto en el Bashford Manor Stakes en Kentucky, su feliz propietario Mr. Chaffee Earl tuvo un golpe de suerte tan formidable como cuando adquirió a Naishapur, el hijo de Omar Khayyam que ganó el Tía Juana Derby, y terminó segundo en el Coffroth Handicap y Kentuck Derby.

El que seleccionó a Jim Dandy, lo mismo que Naishapur, para Mr. Earl, fué su veterano trainer Jim McKee, que vió cualidades superlativas poco comunes en el hijo de Jim Gaffney. Jim Dandy enfermó gravemente poco después de ser comprado, y hasta el mes de agosto no pudo McKee lograr que recuperara por completo la perdida salud.

Inscrito en diversos stakes, no fué hasta que se le presentó la pista fangosa en el Grand Union Hotel Stakes que creyó McKee que podría hacer su esfuerzo en pos de la victoria. Hijo de Jim Gaffney y nieto por la línea materna de Star Shoot, no podía dejar de ser Jim Dandy un fanguero superlativo. Sin embargo, el notable potro Mokatam, del Rancocas Stable, consistente Caruso, veloz Sarazen II, Mr. Sponge, que es la estrella de la cuadra de Joseph Widener, y Broadway Limited, hijo de Man O'War que costó $65,000 en las reventas de Saratoga en 1928, formaban parte del grupo competidor, y las probabilidades de Jim Dandy parecían ser tan reducidas que se le cotizó generosamente 30 a 1.

Johnny Maiben, jockey superior para almacenar energías y venir después de atrás lleno de vigor al final, montaba a Jim Dandy. Alejado en el montón en las primeras etapas, vió cómo Hi-Jack y Peto daban la norma de velocidad inicial, y cuando los favoritos Mokatam, Caruso y Sarazen II cargados con 130 y 127 libras iniciaron su avance, le pidió Maiben al propio tiempo el esfuerzo a su ejemplar, y más favorecido en los pesos, pues portaba tan sólo 118 libras, cerró como un volador Jim Dandy para batir por medio cuerpo a Mokatam en las últimas cincuenta yardas, ganando el premio de $13,725 con lo que le sale completamente gratis al afortunado Mr. Chaffee Earl.

SEMENTAL ACREDITADO

Dos hijas de Sir Galahad III ocuparon totalmente el escenario hípico el lunes 26 de agosto en Saratoga en la justa final del día. Galaday, descendiente del famoso semental francés y de la yegua Sunspot, llegaba invicta desde Chicago, en la que había triunfado dos veces por enormes márgenes, buenos tiempos y sin que su jinete tuviera que apurarla en lo más mínimo. Fanáticos que fueron a contemplarla en el paddock no tenían más que alabanzas para Galaday, pues tenía las líneas de una reina del turf. Tan excelente fué la impresión que causó y tan formidable era su record, que no obstante ser su primera salida en dos meses, se dirigió al poste de partida cotizada 4 a 5, lloviéndole encima las apuestas.

Fansy Walker, hija de Sir Gallahad II y Erne, era el contrario a batir y ya en sus dos anteriores carreras había demostrado la potranca del millonario tejano Mr. Waggoner que había que hilar muy fino para derrotarla. Tenía además los servicios del italiano Coltiletti, que viene montando en gran forma.

La carrera se decidió en la arrancada, pues mientras Pansy Walker partía velozmente, Pool no pudo hacer lo mismo con Galaday, dando lugar a que la primeramente citada hija de Sir Galahad III sacara dos cuerpos a su parienta, no logrando esta última reducir tal desventaja a menos de un tamaño y medio. Sin embargo, Galaday no quedó desluciada, pues hacía dos meses que no corría y en Pansy Walker se tropezaba con una potranca que tiene una velocidad muy por encima de lo vulgar. Tan es así que tuvo Pansy que cubrir los 5 y medio furlones en el fenomenal tiempo de 1.05, siendo el record de la pista, 1.04 3-5. Ambas potrancas casi volaban.

El semental Sir Galahad se ha consolidado por completo, y ya nadie le discute sus magníficas cualidades, conviniendo todos los expertos que Mr. Hancock y sus asociados hicieron un espléndido negocio cuando pagaron $130,000 por el hijo de Teddy.

Mantiene el Universidad un Gran Paso en el Campeonato de la Liga Nacional de Amateurs

Los jugadores del doctor Oscar Ortiz llevan a cabo una labor excelente, haciendo recordar la que ofrecieron a la afición los del año 1923.—Datos estadísticos de gran importancia incluyendo los juegos efectuados hasta el pasado domingo

Por HILARIO FRANQUIZ, Compilador de la Liga Nac. de Amateur)

El trabajo realizado por el club Universidad en el actual campeonato de base ball de la Liga Nacional de Amateurs, constituye, sin duda de ninguna clase, la nota de mayor importancia en la citada contienda.

El fuerte "team" que dirige con singular acierto el doctor Oscar Ortiz, ha ofrecido a la afición días de buen base ball, tardes inolvidables a los simpatizadores de la enseña caribe y ejemplo de disciplina y de orden, de entusiasmo y de cohesión, a los demás clubs.

Han llevado a cabo todos y cada uno de los muchachos del team universitario una labor superior a sus fuerzas, en realidad. Han efectuado un trabajo tan eficiente, tan hermoso y de resultados prácticos tan notables, que los expertos le han visto con gran sorpresa.

Casi con el mismo interés que demostraban los fanáticos caribes en los días de juegos del campeonato de 1923, concurren a los stands del Stadium y del Vedado en la actual contienda. Demuestran el mismo entusiasmo, y esperan que los muchachos del doctor Oscar Ortiz establezcan un record parecido al del citado año. Recordarán los aficionados que en esta temporada perdió el club universitario un solo juego, con el Policía, en lucha memorable. Tuvo contrarios muy fuertes y en total contendieron once clubs en el circuito nacional. El número de sus triunfos fué de 16.

Pues, bien, este recuerdo, tan grato a los simpatizadores del team caribe así como a los jugadores que en aquella temporada formaban parte del club Universidad, sirve de estímulo a los pinos nuevos también, para realizar el máximo de su esfuerzo en los juegos del interesante campeonato que discuten con raro éxito.

El primer nombre que viene a mi memoria, es el del gran Rafaelito Incián quien fué, indudablemente, el bateador más consistente de su época, y quien no tiene sustituto en la actual. También fueron notables defensores de la enseña universitaria, cuando el team caribe era la pesadilla de todos los clubs del circuito nacional amateur, los outfielders Porfirio Espinosa y "Tonilo" González, los cuales se hallan todavía en sus mismos puestos mantenidos a fuerza de jugar bien, con éxito creciente, entre muchos que han sobresalido como estrellas del base ball de aficionados. Otro jugador de aquella época hay en el line up, actual del Universidad, quien fué notable lanzador; el gran Páez, y algunas veces le vemos ir al home a batear por un "novato", o desempeñar la primera almohadilla.

Sergio Macías se destaca entre los nuevos. El trabajo de este jugador es superior, en todos los departamentos. Está bateando 441 de porcentaje, y es el líder en el robo de bases. La defensa de la segunda almohadilla por este muchacho es impecable, y ha sido factor muy importante en casi todos los triunfos caribes de este año.

Miguel Morera y Pedro Dorticós, auxiliares suyos en el cuadro y Bernal en el outfield; así como Cubillas y José A. Reguera en el lado izquierdo del diamante, completan el grupo de los novatos. Rafael Córdoba es un veterano que defiende el "catching" y las demás posiciones del cuadro cuando uno de los jugadores no pueden hacerlo por cualquier causa. Y en el banco, dirigiendo las jugadas y la colocación de sus muchachos, observando los movimientos del contrario, el "coronel" Ortiz, el mismo que defendiendo el short stop fué factor esencial en muchos triunfos de los caribes en la época ya referida, en el año 1923 y siguientes.

Los lanzadores "Pepe" Guasch, veterano y Juan Mendizábal y Leonelo Ruisánchez, novatos, han llevado a cabo una labor magnífica, como podrá admirarla el lector en los datos que doy al final de esta información.

Como quiera que el doctor Clemente Incián presidente de la Comisión Atlética Universitaria, regresará de Europa en esta semana en compañía de su hermano Alberto y de su hijo Rafaelito, doy estas notas para general conocimiento, pero de manera particular para que las conozcan los ilustres doctores y como un regalo a los mismos, pues es el mejor que se les puede hacer. Conozco a los tres perfectamente, y sé que aprecian más estas cosas caribes, estos éxitos caribes, que el regalo de un objeto cualquiera, por mucho que sea su valor. Hay más de espiritualidad en los doctores Incián, que de materialismo. ¡Y son tan intensamente caribes...!

Basta dar una ojeada a la información que sigue, para saber como han trabajado los jugadores del doctor Ortiz. En primer lugar véase la forma en que han llevado a cabo sus juegos en los terrenos del Stadium y del Vedado, haciendo constar que sus dos derrotas han sido bien apretadas. En el juego inaugural con el Fortuna, cinco por cuatro, y en la segunda vuelta con el Loma, diez por ocho.

Precisamente el tercer encuentro entre lomistas y caribes lo podrán presenciar los doctores Incián, pues se llevará a efecto el próximo domingo, en el Stadium. Día en el cual serán objeto de cariñoso homenaje los distinguidos sportsmen.

Por la forma en que ha mantenido "su paso" el Universidad, y hallándose sus jugadores en la plenitud de sus facultades, debe de esperarse de este club un final digno del trabajo que ha realizado hasta la fecha.

PRIMERA VUELTA

En el Vedado G.	P.	Ave.	En el Staduium G.	P.	Ave.
2	1	.667	4	0	1.000

Total: G. 6 P. 1 Ave. .857

SEGUNDA VUELTA

En el Vedado G.	P.	Ave.	En el Stadium G.	P.	Ave.
3	1	.750	3	4	1.000

Total: G. 6 P. 1 Ave. .857

TERCERA VUELTA

En el Vedado G.	P.	Ave.	En el Stadium G.	P.	Ave.
2	0	1.000	1	0	1.000

Total: G. 3 P. 0 Ave. 1.000

Total hasta la fecha: G. 15 P. 2 Ave. .882

FIELDING INDIVIDUAL

PITCHERS

	J.	O.	A.	E.	Ave.
L. Ruisánchez	9	1	16	1	.944
P. Guasch	6	0	10	1	.909
J. Mendizábal	10	1	20	3	.875

CATCHERS

	J.	O.	A.	E.	Ave.
R. Córdoba	4	23	8	0	1.000
J. A. Reguera	12	48	15	3	.909

PRIMERA BASE

	J.	O.	A.	E.	Ave.
P. Dorticós	16	135	5	5	.966
J. M. Paez	4	17	1	1	.947

SEGUNDA PASE

	J.	O.	A.	E.	Ave
S. Macías	17	48	35	4	954

TERCERA BASE

	J.	O.	A.	E.	Ave
R. Córdoba	5	10	8	1	947
R. Esnard.	7	9	9	3	857
E. Cubillas	7	4	10	3	824

SHORT STOPS

	J.	O.	A.	E.	Ave
M. Morera	17	33	55	10	898
P. Dorticós	1	0	0	0	000

LEFT FIELDERS

	J.	O.	A.	E.	Ave
V. Muñoz	3	1	0	0	1000
J. Bernal	17	23	4	2	931

CENTER FIELDERS

	J.	O.	A.	E.	Ave
J. A. García	1	2	0	0	1000
P. Espinosa	17	27	2	4	879

RIGHT FIELDERS

	J.	O.	A.	E.	Ave
V. Muñoz	4	8	1	0	1000
R. Esnard	1	1	0	0	1000
A. González	11	11	1	1	923
J. A. García	5	4	1	1	833

COMO HAN TRABAJADO LOS PITCHERS

	J.	C.	G.	P.	Ave
L. Ruisánchez	9	5	5	0	1000
J. Mendizábal	10	4	6	1	857
P. Guasch	6	2	4	1	800

BATTING INDIVIDUAL

	J.	V.	C.	H.	R.	Ave
S. Macías	17	59	17	26	12	441
P. Espinosa	17	66	17	22	4	333
M. Morera	17	60	17	20	5	333
J. Mendizábal	10	24	6	8	0	333
L. Ruisánchez	9	18	4	6	0	333
E. Cubillas	7	18	4	6	1	333
J. M. Paez	5	6	1	2	0	333
P. Dorticós	16	53	17	17	4	321
V. Muñoz	7	13	3	4	0	308
J. A. Reguera	13	47	13	14	0	298
R. Esnard	7	26	5	7	2	269
J. Bernal	17	52	14	12	3	231
R. Córdoba	12	38	8	8	1	211
A. González	11	34	7	7	3	206
P. Guasch	6	10	2	1	0	100
J. A. García	7	11	5	1	3	091

BATTING COLECTIVO

J.	V.	C.	H.	R.	Ave
17	535	139	161	38	301

FIELDING COLECTIVO

J.	O.	A.	E.	Ave
17	408	202	42	935

Crónica de Esgrima

NOTICIAS DEL EXTRANJERO

Eugenio Pini, en "La Nación" de Buenos Aires, escribe lo siguiente:

¿UN POSIBLE MATCH ITALO-ARGENTINO?

Creo, y casi estoy convencido de ello, que un equipo compuesto por Larraz, Luis y Héctor Luccetti y Anganuzi, podría luchar con éxito contra Pulitti, Gaudini, Guaragna, Marzi y Pignotti, en Buenos Aires, porque los clubs de la capital argentina tienen excelentes salas de armas. Si se pusieran de acuerdo el Jockey Club, el Círculo de Armas, el Club Universitario, el Club de Gimnasia y Esgrima, el Club del Progreso y el Centro Naval con la Federación, creo que sería posible llevar a Buenos Aires un excelente equipo italiano, a fin de estimular la práctica de la esgrima, lo mismo que se hace con el football La suma necesaria podría recolectarse en gran parte haciendo los asaltos en un teatro Por mi parte, estaría dispuesto a encargarme de formar este team apenas reciba una indicación en ese sentido.

Y ya nos hemos referido al caballero Pini, seguiremos ofreciendo a nuestros lectores este trabajo escrito por el notable esgrimista italiano:

Invitado por los directores de la sala de armas de la Milicia, cuyo acto inaugural debía realizarse, concurrí a Aosta acompañado por el organizador de la reunión, el comendador Fossati, que es también vicepresidente del Círculo Esgrimístico de Turín, y por el valiente profesor Bino Bini. El viaje se hizo en automóvil y así tuve ocasión de cruzar la antigua ciudad de Ivrea, que en tiempos del famoso rey Arduino y hasta la muerte de este soñador de la independencia fué capital de Italia. Más adelante pude admirar el famoso fuerte de Bard, el cual, después de haber resistido numerosos ataques de los bárbaros, tuvo en jaque durante cinco días al gran ejército de Napoleón.

La Milicia tiene su sede en el auténtico Pretorio Romano de Aosta, donde nos recibieron las autoridades del Círculo, el general Tiby, presidente honorario; el coronel Cayo, comandante de la zona, muchos oficiales y esgrimistas, entre los cuales recuerdo al fuerte y simpático aficionado Yarach, de Brescia, y al bravo maestro Visconti, viejos amigos y camaradas de esgrima. Todos ellos recordaron las misiones y academias de los aficionados argentinos en Italia y en los juegos olímpicos, y mencionaron a Bay, Nigro, Roqué, Piedracueva, Rodríguez, Larraz, Centenari, Lucchetti y Anganuzzi. No olvidaron tampoco a los grandes footballers argentinos, algunos de los cuales están en Italia en calidad de maestros.

Por la noche se realizó una fiesta de armas en el teatro. Tuve el honor de dirigir dos asaltos, uno de ellos entre la campeón de Aosta y la campeón de Turín. El match, a 10 estocadas, fué ganado por la señorita Musso, de Turín. El otro fué un asalto de florete entre los campeones maestros Colombatti y Bonali, que hicieron excelente esgrima. Me pidieron luego que diese una lección de florete al fuerte maestro Bino Bini, que tuvo el mismo éxito que cuando en las fiestas del Jockey Club de Buenos Aires cuando doy una clase a Bay, Nigro o Lucchetti. Después de la fiesta se realizó la distribución de los premios con discursos y brindis por la Argentina e Italia. Me ofrecieron una medalla de oro donada por el coronel Cayo, que he apreciado como es de imaginarse.

EL CAMPEONATO ITALIANO DE FLORETE

En Abbazia, de donde escribo, asistí al desarrollo del campeonato italiano de florete. La final, en que intervinieron los mejores aficionados del país, me ha sorprendido por lo que significa como resurgimiento del florete en Italia y que conceptúo superior al que se está produciendo en Francia. En la final tomaron parte Guaragna, Pignotti, Terilizzi, Marzi, Verratti, Rocca, Salafia, Boni y Carniel. Acusaron como presidente y vicepresidente, respectivamente, del jurado, el ingeniero Canova y el maestro Gianese, de Venecia.

El maestro Pulitti, de Liorna, campeón de Europa, no tomó parte en el torneo, pero fué miembro del jurado. El torneo resultó brillante y las luchas se caracterizaron por la intensidad con que fueron disputadas. El ganador fué Guaragna, un zurdo de 31 años, bello tipo de joven, algo más alto que nuestro Luis Lucchetti y un verdadero atleta: agresivo, elegante. Después de él me causaron la mejor impresión Marzi, de Livorno; Pignotti, de Florencia, y Carniel, de Trieste.

Gaudini, el campeón olímpico, no pudo intervenir en el torneo por hallarse ocupado.

Pureza de sangre

Aunque muchos se crean sanos, no lo están; la mayoría de las personas tiene impura la sangre y sufren desarreglos, que desaparecen purificándola, con Purificador San Lázaro, que se vende en todas las boticas y se prepara en el Laboratorio Consulado y Colón. Purificador San Lázaro sólo contiene zumo de vegetales y pueden tomarlo sin escrúpulos, ancianos, niños y todo el que sufra males de la sangre.

DE VENTA EN LAS SIGUIENTES CASAS:

ANTIGUA DE J. VALLES.— San Rafael 14½.
LA EMPERATRIZ.—San Rafael 36
EL ENCANTO.—Galiano y San Rafael.
LA CASA GRANDE.— San Rafael y Galiano.
FIN DE SIGLO. — San Rafael y Aguila.
LOS PRECIOS FIJOS. — Reina y Aguila.
EL MODELO.—Obispo 98.
TENNIS CLUB.—Obispo 40.
LA MARQUESA.—O'Reilly 69.
LA CASA PEREZ.—Neptuno 79.
ALBION.—Galiano y Dragones.
SARATOGA.—Prado 121.
YACHT CLUB.—Neptuno 26.
LA CASA MONTALVO CORRAL.—Galiano 105
LUYANO MODERNO.— Concha y Luyanó.
LA CASA DE LAS CORBATAS.—Mercado de Tacón núm. 33.
LA NUEVA RETRETA.—Monte 15.
LA MODERNISTA.—Belascoain 68
LE PARIS.—Manzana de Gómez.
ROYALTY. —San Rafael 30.
SMART-SET.—Monte 245
EL CENTRO.—Manzana de Gómez.
LA ANTIGUA PALOMA.—Monte 21.
LA GRANADA.—Muralla 17.
YOLANDA.—Neptuno 136.
LA GRAN VIA.—Neptuno 45.
CASA ARTIME.—Obispo 24.
LA INGLESA.—Compostela 42.
LA ISLA DE CUBA.—Monte 55.
HOLLYWOOD.—Monte 47.
EL MODELO.—Monte 2.
MANHATTAN.—Prado 105.
CENTRO DE LA MODA.—Monte 2
ANTIGUA POPULAR. — Muralla y Habana.
WASHINGTON SPORT.—Monte 81
LA OPERA.—Galiano y San Miguel.
BAZAR INGLES.— Aguiar 76.
SALUP BROTHERS.—Monte 17 y 19.

El cuello arrugado y con las puntas levantadas, produce un desastroso efecto

Luciré usted elegantemente vestido con un cuello semiflojo que no se arruga. El único que ofrece estas ventajas es el
CUELLO "CAMPEON" PATENTADO
USELO

POLICLINICA DE ENFERMEDADES VENEREAS
MORRO 20 DE 12 A 2
Tratamientos rápidos y modernos de la Sífilis, Afecciones Venéreas, Estrechez Uretral, Impotencia y Debilidad Sexual.
CLINICA ESPECIAL PARA CURACIONES
$10.00 MENSUALES.

Para hombres agotados
Píldoras TONIFER
Devuelven la potencia

PARTE VALIDA
DE LAS CAJETILLAS DE "GENER" QUE PUEDEN MANDARSE EN LUGAR DE LA CAJETILLA ENTERA

Cualquiera otra parte que no sea la que aparece en el grabado, no tendrá valor para este Concurso

Téngalo en casa

Ungüento Monesia, es útil en el hogar todos los días o casi todos, por que cura pronto y bien, granos malos, diviesos, sietecueros, golondrinos, quemaduras, uñeros y todos los males pequeños que tanto abundan en verano. Ungüento Monesia debe haber en todas las casa, donde hay muchachos. Pida, las boticas lo venden.

«El Kermath nunca falla»
TRADICIONES de KERMATH
Funcionamiento sostenido hora tras hora con la mayor economía— esta es la reputación mundial de Kermath.
Los Motores Marítimos Kermath son preferidos por más del 80 por ciento de los constructores navales del mundo.
De 1 a 6 cilindros, de 3 a 200 H.P.
José L. Villaamil y Hno.
Santa Clara 5.—Habana.
KERMATH MANUFACTURING COMPANY
Detroit, Mich., U. S. A.
Dirección Cablegráfica: Kermath.

USE SANITUBE
Para EVITAR las enfermedades secretas. Cuidado con las imitaciones. Pida folletos a la Agencia en Cuba.
FARMACIA DR. ESPINO
ZULUETA 36½. HABANA

La Pila
es el corazón de la linterna eléctrica
Exija las pilas secas

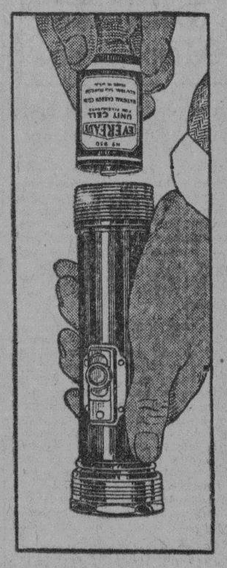

EVEREADY
Trade Mark
UNIT CELL
las mejores pilas secas del mundo
De venta en los principales establecimientos
De venta en todas partes
6033

M.E.C.D. 2016

COMENTARIOS SOBRE LAS GRANDES LIGAS

LOS NOVATOS MAS NOTABLES DE LA LIGA AMERICANA

Bill Slocum, que es uno de los críticos de baseball más afamados de los Estados Unidos y cuyas crónicas suelen ver la luz con mucha frecuencia en el «American», decía el otro día,—y yo creo que no le falta razón,—que toda campaña significa para muchos jugadores el comienzo de una brillantísima carrera, y para otros, veteranos ya en el sport, representa el término de una vida de sensaciones y vicisitudes.

En opinión de Slocum, las viejas estrellas son olvidadas con facilidad y tienen que huir de la vista del público, que hace de juez en esos casos, y cuyas resoluciones son realmente decisivas. En cambio, los jugadores nuevos se van captando poco a poco las simpatías generales y no se detienen hasta que no llegan al mismo sitial que ocupaban sus antecesores.

LOS NOVATOS DE LA LIGA AMERICANA

El grupo de juveniles que ha ingresado este año en la Liga Americana, y que lo ha hecho bien desde el comienzo, es realmente brillante. Entre ellos no hay ningún Ty Cobb, ni ningún Speaker, pero todos son muchachos de brillante porvenir, que en dos años cuando más, llegarán al mismo sitial que ocupaban esas estrellas en el corazón de los fans.

En el New York Americano, por ejemplo, tenemos al catcher Billy Dickey, que según todos los expertos, es un Mickey Cochrane en embrión. Billy no solo ha bateado fuertemente contra cualquier clase de pitching que le han servido, sino que ha trabajado admirablemente detrás del plate, llevando a la caja a lanzadores jóvenes como Wells, Heimach, y Roy Sherid, que no tenían gran experiencia. Estos tres pitchers citados también se han comportado muy bien, resultando los ganadores consistentes del New York, mientras las estrellas Hoyt, Pipgras y Pennock se veían envueltos en prolongado slump.

Lyn Lary, el infielder comprado a la Costa del Pacífico, ha hecho todo cuanto ha podido y después de participar en más de 50 games sostienen un batting average de .327. Lary no ha sido una estrella como muchos pronosticaron, pero se ha defendido bastante en el fielding y ha bateado muy bien en los momentos oportunos. El outfielder Sam Byrd le ha quitado el puesto al veterano Bob Meusel, y Leo Durocher, fildeando sensacionalmente ha sido el short stop regular del team durante la mayor parte de la season, mientras Mark Koenig, la estrella de otros años, ha permanecido en el banco.

OTROS TIPOS DE VALIA

En el Detroit Tigers tenemos al inicialista Alexander, que a más de resultar un jonronero consistente y un buen hitter en los momentos de apuro, ha fildeado horrores en la posición, creyéndose por muchos que es lo mejor que ha tenido Detroit después que perdió los servicios del efectivo Lu Blue.

El outfielder Johnson ha sido también otro hallazgo para los Tigres, lo mismo que el pitcher Yde, y el catcher Hargrave. A estos dos últimos los colocamos en el grupo de los Novatos, por haber reaparecido este año en las Mayores después de haber actuado en las menores por tres campañas.

El Cleveland Indians ha presentado al famoso Averill, que muchos consideran el mejor sustituto que ha tenido el «Aguila Gris» en el jardín central de la novena, y al veloz Dan Morgan, que se ha encargado de cubrir felizmente el territorio del right. Porter también lo ha hecho muy bien, lo mismo que los pitchers Ferrell y Zinn.

En el Chicago White Sox hemos visto el magnífico trabajo realizado por el fanfarrón Art Shires, el hombre que se elogia a sí mismo, y que asegura con entera franqueza que «los Yankees hubiesen ganado el campeonato, de haberlo tenido a él en la inicial en vez de Gehrig». También hemos podido apreciar el trabajo del infielder Kerr, el de los outfielders Watwood y Reynolds y el del pitcher McKain.

En el St. Louis Browns tenemos al pitcher Collins, al infielder Kimsey y al outfielder Bragdo. En el Washington a los infielders Hayes y Cronin, al pitcher Brown y al catcher Geoch. En el Boston Red Sox al outfielder Scarritt, a Bigelow y a los pitchers Bayne y Russell. Y por último, en el Filadelfia Atléticos, tenemos a los pitchers Shores, Yerkes y George Earnshaw, a cuyo trabajo se ha debido en gran parte el facilísimo triunfo del team en el circuito.

UN TEAM ESTELAR

Examinando la labor realizada por estos novatos, podría seleccionarse con ellos un team estelar, el cual resultaría difícil de vencer y sería capaz de darle fuerte batalla a esos mismos Atléticos que, después de arrollar en la Liga Americana, parecen dispuestos a «acabar» con la trouppe de Joe McCarthy en la serie mundial.

Ese conjunto estelar estaría formado por:

CATCHER: Billy Dickey, Yankees	.339
PITCHER: Hugh Ferrell, Indians	.264
PRIMERA: Alexander, Detroit	.335
SEGUNDA: Kerr, Chicago	.308
TERCERA: Hayes, Senadores	.278
SHORT STOP: Cronin, Senadores	.278
LEFT FIELD: Johnston, Detroit	.321
CENTER FIELD: Averill, Cleveland	.328
RIGHT FIELD: Morgan, Cleveland	322

Como se vé, la novena estaría integrada por seis bateadores de trescientos, tres de los cuales se han distinguido este año por la oportunidad con que han disparado sus batazos. Nos referimos a Dickey, Alexander y Averill, que figuran entre los primeros empujadores de carreras de la Liga.

EL MEJOR DE TODOS

Hemos visto ya que es numeroso el grupo de reclutas que ha lucido este año en la Liga Americana, y hemos visto también el team que se pudiera formar con los nueve mejores, pero todavía falta por averiguar cuál es el mejor de todos, y eso hemos decidido dejarlo en vuestras manos, querido lector. Tú que has apreciado durante todo el año el trabajo de estos niños, puedes decir quién merece realmente la más alta distinción.

Dick Averill, de los Indios, es un candidato formidable para ese puesto, y lo mismo puede decirse de Billy Dickey, de los Yankees; del inicialista Alexander, del Detroit y del pitcher Ferrell, del Cleveland, que según todos los peritos tiene todos los poquitos necesarios para resultar uno de los mejores lanzadores del Big Show.

Me gustaría conocer la opinión de mis lectores respecto a este particular, por eso, suplico a ustedes que cuando tengan un tiempo desocupado tracen algunas líneas en favor de sus favoritos, y envíen sus impresiones a

DOMINO

En Miramar Garden será proclamado Kid Chocolate campeón

Y el domingo le será ofrecido otro homenaje a Pincho Gutiérrez en el mismo Garden

Ha sido recibido con grandes muestras de simpatías por los fanáticos, el merecido homenaje que les rendirá en la noche del sábado y domingo a Kid Chocolate y Luis Felipe Gutiérrez respectivamente, en el bello stadium de Prado y San Lázaro. Como ya anunciamos ayer, el sábado será nombrado por la Comisión Nacional de Boxeo, en el ring de Miramar, campeón feather weight de Cuba, Kid Chocolate. Y el domingo, los fanáticos le rendirán un sentido y cálido homenaje de simpatía a Luis Felipe (Pincho) Gutiérrez.

UN PROGRAMA MONSTRUOSO

En el star bout final del sábado se presentará en Miramar Garden una de las peleas más sensacionales del año. Bill Dempsey, el Tifón Filipino, uno de los boxeadores de mas cartel y renombre en el semiprofesionalismo cubano, y Tom Smith, el invencible peleador de Cárdenas, que aceptó el reto lanzado por el Tifón Filipino. Como ya dejamos dicho, esta pelea será sencillamente colosal.

LOS DOS CHOCOLATES

El cuarto star bout, para no ser menos que el final, será una batalla de rivalidad entre los dos Chocolaticos del Campeonato: Joaquín Torres el ya consagrado Chocolate reglano, y Domingo Baró, el Chocolate habanero, considerado por muchos como el verdadero aspirante al nombre consagrador. El invencible Kid juzgará cuál de los dos púgiles es el más facultado para llevar su nombre.

MARZO FERNANDEZ VS JOHNNY GOVANTES

El tercer star bout será también una pelea de emoción: en ella se enfrentarán dos muchachos de cartel y coraje: Marzo Fernández, el elegante bantam weight habanero, que tan buenas peleas ha ofrecido siempre, y Johnny Govantes, un peleador del Cerro, que cuenta con gran cartel.

KID COVADONGA VS KID HERMAN

La segunda pelea, que será un preliminar a cuatro rounds, a fin de que los muchachos den de sí todo lo que tengan, será entre Kid Covadonga, el fiero feather de la Quinta de este nombre, y Kid Herman, el rubio peleador del Reparto Las Cañas, que tan buena impresión causara la noche de su debut.

MARIO FERNANDEZ VS SANTIAGO MURILLO

La primera pelea de la noche será también a cuatro rounds y en ella se enfrentarán Santiago Murillo, el valiente peleador del Ejército, y Mario Fernández, el zurdo terrible, hermano de Marzo, y "Camagüey" Fernández.

EL HOMENAJE A PINCHO

El star bout final del domingo será una sangrienta y emotiva pelea, entre Antonio Ullivarri, el sensacional welter de Casa Blanca, y Luis San Emeterio, un fiero peleador de Guanabacoa, que aspira a consagrarse ante los fanáticos habaneros. Este bout, como todos los que ofrece Ullivarri, será emocionante y sangriento.

GIL MENDOZA VS BUSHY GRAHAM

La cuarta pelea de este programa está concertada entre los peleadores de la división flyweight, Gil Mendoza, el rey de los Knock outs, campeón amateur de la Cuban Teléfonos, y Bushy Graham, uno de los peleadores más elegantes y agresivos de la división mosca.

LOS DEMAS BOUTS

En la tercera pelea reaparece el invicto feather de Marianao, Juan Pérez, contra Kid Betisco, el ahijado de Saturnino Tiberio. En la segunda pelea Young Uzcudun, campeón light weight del Dependientes, debuta contra un fuerte adversario, y Jimmy Peñalver contra Santiago Michelena, en la pelea inicial.

Por Tercera Vez Consecutiva Derrotaron los Atléticos a los Boys de Huggins

George Pipgras duró en el centro del diamante lo que un médico en casa de pobre.—Dykes le puso la pelota del tamaño de un corojo en el inning de apertura.—Otro triunfo de Earnshaw

FILADELFIA, septiembre 3. AP.—Los Atléticos completaron la desbandada de los Yankees infligiéndoles su tercer derrota consecutiva por 10 a 2 y aumentando su margen a catorce y medio juegos. Estos tres triunfos hacen sumar las victorias de los Atléticos sobre los marchitos campeones a 12 con sólo 8 derrotas. La postrer serie de la temporada tendrá lugar en los dos últimos días de la misma en el Yankee Stadium, fecha en que los resultados no tendrán ya influjo alguno.

Ayudado por los jonrones de Jimmy Dykes y Max Bishop y por las deficiencias de los Yankees en el campo, George Earnshaw obtuvo fácilmente su vigésima victoria que tanto trabajo le costó conseguir. El lanzador derecho del Filadelfia es por tanto el primero de las Mayores en llegar a la veintena. Uno de los cuatro hits que le dieron fué el 29o. cuadrilateral de Gehrig en el quinto.

George Pipgras fué noqueado por el cuadrangular de Dykes en el primero y Roy Sherid cedió su puesto a un bateador de emergencia en el quinto después de recibir muchos palos en el segundo y en el cuarto. Wayte Hoyt terminó el juego sin incidente exceptuando el batazo de circuito de Bishop en el octavo.

N. YORK

	V.	C.	H.	O.	A.	E
Durst, rf	4	1	1	0	0	0
Lary, 3b	2	0	0	2	4	0
Ruth, lf	4	0	0	3	0	0
Combs, cf	3	0	0	1	0	0
Gehrig, 1b	4	1	2	11	0	0
Lazzeri, 2b	3	0	1	1	1	1
Dickey, c	4	0	0	5	1	1
Durocher, ss	3	0	0	0	3	0
Pipgras, p	0	0	0	0	0	0
Sherid, p	1	0	0	1	3	0
Robertson (1)	1	0	0	0	0	0
Hoyt, p	1	0	0	0	0	0
Totales	30	2	4	24	12	2

(1) bateó por Sherid en el 5o.

FILADELFIA

	V.	C.	H.	O.	A.	E
Bishop, 2b	5	1	1	0	4	0
Haas, cf	4	2	0	4	0	0
Cochrane, c	3	3	2	6	0	0
Simmons, lf	4	2	2	3	0	0
Foxx, 1b	4	0	1	9	1	0
Miller, rf	3	1	2	2	0	0
Dykes, 3b	4	1	1	2	0	0
Boley, ss	3	0	0	0	2	0
Earnshaw, p	4	0	0	1	2	0
Totales	34	10	9	27	9	0

N. York 000 011 000 2
Filadelfia . . . . 520 200 01x—10

Empujadores: Gehrig, Lary, Simmons 4, Miller, Dykes 2, Cochrane, Foxx, Bishop.
Two base hits: Simmons 2, Gehrig.
Three base hits: Cochrane, Durst.
Home runs: Dykes, Gehrig, Bishop.
Bases robadas: Miller.
Sacrifice: Lary.
ladelfia 4.
Quedados en bases: N. York 5, Fi-
Bases por bolas, Pipgras 1, Sherid 2, Earnshaw 1.
Struck outs: Sherid 1, Hoyt 1, Earnshaw 5.
Hits a los pitchers: Pipgras 4 en 2 3 innings; Sherid 4 en 3 1-3, Hoyt 1 en 4.
Dead balls: Hoyt a Miller.
Pitcher perdedor: Pipgras.
Umpires: Owens, Campbell y McGowan.
Tiempo: 1.40.

LOS CINCO PRIMEROS BATEADORES DE LAS DOS GRANDES LIGAS

LIGA NACIONAL

Herman, Brooklyn	.393
Odoul, Philadelphia	.393
Terry, New York	.375
Traynor, Pittsburgh	.370
Hornsby, Chicago	.368

LIGA AMERICANA

Foxx, Philadelphia	.373
Fonseca, Cleveland	.370
Simmons, Phila	.366
Manush, St. Louis	.366
Combs, New York	.355

Los Jonroneros Del Concurso

Como dato curioso tenemos el gusto de dar a continuación los nombres y direcciones de los señores concursantes que dando prueba de su gran conocimiento en el juego de base ball han adivinado íntegramente los ocho juegos celebrados en las Grandes Ligas con fecha dos del actual:

Garabed Dandigian, Angeles 81. Habana.

Salvador Cárdenas Alfaro, Castillo 50. Habana.

MATCH ENTRE COMBINADOS

BARCELONA, septiembre 3. AP. El próximo domingo se celebrará en el gran estadio de la Exposición un match a beneficio del Hospital Clínico, jugando dos Selecciones, una compuesta por jugadores de los clubs madrileños Real Madrid y Athletic y la otra por jugadores de Cataluña, pertenecientes a los equipos del Europa y Deportivo Español. Los jugadores vestirán los jerseys de los equipos de Cataluña.

La carrera ciclista la Oncena Vuelta a Cataluña comenzará también el domingo; hay inscriptos ciento quince corredores.

NOTAS DE LOS COURTS

Stephen Wallis Merrihew, publicista del American Lawn Tennis, expresa en términos categóricos su opinión respecto a la conducta de la United States Lawn Tennis Association.—Fué desautorizado el capitán Dixon, sustituyéndose Frank Hunter por el joven George Lott.—La brillante oportunidad que se presentó fué lanzada por la ventanilla.

Aún resulta interesante llevar a estas páginas la traducción del vibrante artículo escrito por Stephen Wallis Merrihew, editor de a conocida revista "American Lawn Tennis," en el cual llama a capítulo a la United States Lawn Tennis Association por su desacertada actitud al pasar por encima de la opinión de Fitz Eugene Dixon, capitán del equipo americano de la Copa Davis, sustituyendo a Frank Hunter, que venía jugando en su mejor forma, por el joven George Lott, que no tenía ni la menor idea, que había de ser seleccionado, por cuyo motivo se había quedado en París muy tranquilamente, practicando idolentemente con el profesional Kozeluh.

En su artículo, Merrihew se expresa de la siguiente manera:

"Cuando Francia perdió los servicios de René Lacoste para la defensa de la Copa Davis, el mundo tenístico prontamente hizo llegar su simpatía a la nación campeón en su hora de prueba. Los primeros en expresar su profunda pena fueron los miembros del equipo de la anterior nación campeón, Estados Unidos de América, y el capitán no activo. Recibieron la noticia de la enfermedad de Lacoste mientras se encontraban en Berlín preparándose para jugar contra Alemania en los finales interzonas. Posiblemente Tilden expresó el sentir general al decir que recuperar la Copa de Francia en esas condiciones, sería, a lo sumo, una victoria poco satisfactoria".

"Cuando definitivamente quedó confirmada la noticia de que Lacoste estaba demasiado enfermo para poder defender la Copa en cuya adquisición había tomado una participación tan decisiva todo el cariz del round del reto se transformó. Era evidente que la Copa podía ser ganada ya por los Estados Unidos, la nación retadora, y era el deber del team, de su capitán y la U. S. L. T. A., emplear todos los medios legítimos a su alcance para efectuar su captura. Esto se hizo por los que estaban en el lugar de los hechos, en Berlín, y pocos días después en París, pero a 3,000 millas de distancia se tomó un acuerdo equivalente a hacerle un regalo del famoso trofeo a Francia. Esta actuación consistió en quitar a Hunter del equipo americano y colocar en su lugar a Lott".

ASOMBRO GENERAL

Esto causó una impresión de completo asombro en Francia. No se esperaba tan asombroso suceso. Como se dejó decir un funcionario francés, poco antes de dar comienzo al juego inicial. "Estábamos en una situación muy difícil. Pero no pensamos, sin embargo, que los americanos fueron tan estúpidos que retiraran a Hunter de su team. Ahora pensamos que tenemos una magnífica oportunidad para retener la Copa. "Muchos más se expresaron en la misma forma. En la comida oficial ofrecida por M. Canet, Presidente de la Federación Francesa, hablando en su idioma, atibuyó la victoria a la determinación de la entidad americana".

"Cuando la U. S. L. T. A., mandó sus argonautas en busca de la Copa Davis, nombró para capitanearlos a Fitz Eugene Dixon, hombre de habilidad y fuerza de carácter, y jugador de talla e inteligencia madura. Ningún otro funcionario o miembro del comité de la Asociación acompañó o más tarde se incorporó al team. Dixon recibió amplias facultades, con instrucciones de que hiciera lo mejor posible dentro de las pobres probabilidades que existían, asegurándosele que se le apoyaría en cualquier determinación que su buen juicio pudiera aconsejar. El capitán del equipo realizó una labor muy recomendable. Formó un sólido conjunto en el que reinaba la mayor armonía, trabajo este más difícil de lo que al principio parece. Mandaba con firmeza pero empleando a la vez sentido común y buen tacto. En una palabra: llenó su cometido."

DIXON PLANEA

"Desde Berlín a cuya ciudad habían acudido Dixon y el team para batir con Alemania, el capitán se mantuvo en estrecho contacto con Joseph W. Wear, presidente del Comité de la Copa Davis, por cable y teléfono. Desde que se anunció que Lacoste no podría jugar, Mr. Dixon tenía pensado usar a Hunter y a Tilden en los singles contra los franceses. Esta era la forma en que se podrían ganar tres puntos y con ellos la Copa. Hunter estaba en su mejor forma, había ganado sus dos encuentros en Berlín y era el hombre temido por Borotra y sus compatriotas. Los hechos daban su completo apoyo a Dixon. Por lo que pudiera deducirse anticipadamente, Hunter era el indicado".

"La última comunicación del capitán Dixon con el presidente Wear fué por la vía telefónica desde Berlín la noche del sábado 20 de Julio. Si Lacoste estaba prácticamente eliminado, como parecía seguro deseaba que Hunter fuera el designado. Al siguiente día, Domingo, se terminaron los encuentros con Alemania. Tilden venció a Prenn, Hunter derrotó a Moldenhauer y el score final fué de 5x0. Esa noche Dixon y el equipo americano partieron de Berlín a las 10 p. m., y llegaron a París a las dos de la tarde dellunes. No habían tenido la menor noticia de los Estados Unidos. La designación no tenía que hacerse hasta la medianoche del lunes, había pues tiempo de sobra para comunicarse con Dixon lo mismo en Berlín que en París, uno para la Federación Francesa y el otro para el capitán Dixon. Contenían las trágicas palabras que Tilden, Lott, Allison y Van Ryn habían sido nombrados para jugar contra Francia".

ARROGANTE ACTITUD

"El desaire a Mr. Dixon no podía ser más completo. No se había hecho el menor esfuerzo para reconciliar las diferencias que habían surgido entre él y el comité director americano. Su recomendación y consejo de que se empleara a Hunter, se trató como si no mereciera la menor consideración. Hombres del otro lado del Atlántico tuvieron la suficiente arrogancia para atribuirse la facultad de juzgar en la diferencia de opinión surgida y tomar acuerdos en completa contradicción con lo que aconsejaba el funcionario que habían puesto al frente de la empresa y que estaba en el lugar de los hechos. Ni siquiera se tomaron el trabajo de notificar al capitán Dixon de que habían de desatender sus indicaciones. Por el contrario, consideraron que debía recibir el golpe con sumisión, reconstruir su destruido team y realizar todo lo conducente para ganar la Copa".

El calamitoso error—casi nos sentimos tentado de calificarlo como crimen—de la suprema autoridad americana, consistió en echar hacia un lado toda lógica y quitar a Hunter del team, realizando así voluntariamente lo que el destino había decretado en el caso de Francia. Tal determinación se agravó por la conducta seguida en la preparación de Lott. Si se tenía la intención de emplear a Lott contra los franceses, fuera de juego Lacoste, debió haberse mandado a George a Berlín, para obtener allí la práctica que era su principal necesidad de momento. El es de la opinión de que de haberse actuado en esa forma, hubiera entrado en el round del reto en condiciones preparado para hacerse justicia a sí mismo y probablemente hubiera vencido a Borotra. En vez de esto, se permitió que Lott permaneciera inactivo en París y que practicara con Kozeluh, tennista de talla sin duda, pero sin poseer en modo alguno el estilo de juego agresivo que distingue a los franceses".

LOS JOVENES

"La incógnita en la contienda con Francia era el resultado del encuentro de dobles. Nosotros estimábamos que Allison y Van Ryn podían ganar y así lo hicieron de la brillante manera por todo el mundo conocida. Los sentimientos del capitán Dixon y los miembros del team americano al terminar el segundo día de juego sólo puede describirse empleando un lenguaje fuerte en extremo".

"No es sólo que la oportunidad inesperada que se presentó fuera desaprovechada por el comité director americano, sino que el país mismo fué objeto de las burlas universales. Mas aún, se sentó un precedente o una práctica dañina fué más firmemente establecida—los puntos de vista variarán—al pasar por encima de las indicaciones del capitán del team. ¿Qué hombre que se respete a sí mismo dispondrá en el futuro generosamente de su tiempo, como hizo Mr. Dixon, para realizar una labor de esta clase, sabiendo que puede ser tratado de idéntica manera?"

Dé Interés a los Concursantes

Concursantes que figuran en la cuadragésimo-cuarta lista global y que no figuraban en la cuadragésimo-tercera.

Abelardo González, Céspedes 41, Cardeas, que figura en el número 114.

Jaime Agusti y Agusti, Martí, San Felipe, que figura en el número 117.

Pedro Ríos, Narganes 6, Niquero, que figura con el número 119.

Concursantes que no figuran en la cuadragésimo-cuarta lista global y que figuraban en la cuadragésimo-tercera.

Elías La Vallée, Aguiar 58, Habana, que figuraba en el número 117

Alfredo Caballería, Santa Ana 2, Guanabacoa, que figuraba en el número 118.

Severino San Martín, 27 y K, Vedado, que figuraba en el número 120.

ESTAFETA

Pedro Vázquez, Gloria 146, Habana. — Lamentamos no poder complacerle en su petición, pues las cajetillas que llegan a esta Oficina son inmediatamente destruídas.

SUSCRIBASE AL DIARIO DE LA MARINA

FUME "GENER"

SUSCRIBASE AL DIARIO DE LA MARINA

"GRAN CONCURSO SERIE MUNDIAL 1929".—(AUTORIZA DO DEBIDAMENTE POR EL GOBIERNO DE LA PROVINCIA)

Cuadragésimo-cuarta lista global de los 120 concursantes que tienen anotado a su favor mayor número de puntos de acierto en nuestro Concurso hasta el 2 de Septiembre

Nombre del Concursante.	Domicilio.	Acs.
1.—Miguel Isaac	Aguila 130; Habana	195.462
2.—Belarmino Sagols	Steinhart 14; Marianao	184,400
3.—Manuel Otaola Murla	Sol 17 y 19; Habana	182,370
4.—Ramón Martínez López	Calabazas; Santa Clara	162.312
5.—Dr. Heriberto Hernández	Independencia 14; S. Spíritus	158,822
6.—Braulio Díaz	Apartado 7; Stgo. de Cuba	158,400
7.—José A. Pernas Rodríguez	Teniente Rey 38; Habana	156.484
8.—Abelardo Piedra Farías	Reina 26; Habana	145,873
9.—Homero A. de la Cruz	Tuinicú; Cuba	145.393
10.—José Rizo López	J. Nazareno 39; Guanabacoa	144,957
11.—José Rodríguez Pino	P. Olallo 137; Camagüey	144,387
12.—Raul Rosado Aybar	Virtudes 119; Habana	143.968
13.—Heliodoro Toledo	Marqués González 56, Hab.	140,483
14.—Antonio Juan Mir	Céspedes 49; C. del Sur	130,158
15.—Pedro W. Lluriá	Playa Varadero; Cárdenas	123,636
16.—Eugenio Gómez	Heredia Alta 4; S. de Cuba	123,294
17.—Juan Francisco Cruells	Zanja 58; Habana	123,226
18.—Pablo Arencibia	Neptuno 11; Habana	123.058
19.—Ramón Leal Pino	Ave. 3a. y Calle 13; Cárdenas	122,949
20.—Mariano Corral	Zaldo 10; Habana	122,908
21.—Joaquín González del Río	Obrapía 31; Habana	122,363
22.—Fernando de Zárroga	Mazon 1; Habana	122,084
23.—Ramón Pardo Monteserín	Apartado 248; Guantánamo	121,456
24.—Ignacio A. Muñio	M. Gómez 85; Sancti Spíritus	121,360
25.—Edilberto Trespando Vega	Apartado 77; Guantánamo	121,276
26.—José López Rodríguez	San Isidro 21; Habana	120,922
27.—Juan Pérez Monte de Oca	Martí 24; Guantánamo	120,050
28.—Gabriel C. Martínez	Gacel 68; Cienfuegos	119,631
29.—Bernardino San Martín	Diago 9; Colón	117,171
30.—José Salvado	Calle Y núm. 195; Vedado	116,954
31.—J. A. Fernández Cuervo	Basarrate 3; Habana	116,411
32.—Antonio Paz	Neptuno 60; Habana	115,983
33.—Manuel Menéndez Suárez	Peñalver 42; Habana	115,825
34.—Alejandro Miñon Pino	San Lázaro 476; Habana	115,655
35.—Maximino Suárez Arango	Calle 4 ent. 7 y 9; Vedado	115,542
36.—Ramón Padrón Yanes	Cerro 550; Habana	113,395
37.—Félix Fernández Upierre	Omoa 31; Haabna	113,324
38.—Rosalía Rodríguez	Caserío Luyanó 22; Habana	113,288
39.—Rita Pérez Negret	San Miguel 176; Habana	113,276
40.—Rufino Pérez Landa	Aguiar 58; Habana	113,205
41.—Manuel Sánchez	E y 11; Rep. Batista	113,195
42.—Julián Barcina	Lugareño 90; Camagüey	112,690
43.—Casimiro Díaz	Washington 40; Cerro	111,730
44.—Adalberto Rodríguez Avalo	J. M. Gómez 34; Manzanillo	111,706
45.—Alberto Martínez Fernández	10 de Octubre 27; Habana	111,522
46.—Alfonso Guilló	Acosta 14; Víbora	111,271
47.—César Cardero Carmenati	Ave. Menocal 32; Habana	111,218
48.—Mariano Fraga Díaz	C. de la Valla 14; Habana	111,032
49.—Arsenio Valdés	Cfé Liceo; Caibarién	110,857
50.—Oscar Alvarez Pulido	Sta. Irene 30; J. del Monte	110,856
51.—Julián López Medina	Campanario 19; Habana	110,366
52.—Ismael Castellanos	M. Gómez 131; Güines	110,012
53.—José Luis Llorens Prieto	Virtudes 109; Habana	109,931
54.—Manuel M. Bernal	República 55; Artemisa	109,714
55.—José Bover	Ltad. y Goicuría; S. Suárez	109,536
56.—José Miguel Gómez	Bazar Inglés; Caibarién	108,318
57.—Valentín Castaño	Oquendo 16; Habana	108,135
58.—Antonio Benítez	Calzada del Cerro 759; Hab.	108,035
59.—Benito Martell Domínguez	Almendares 23; Marianao	107,990
60.—Cándido López	Prado 105; Habana	107,870
61.—Francisco P. de la Torre	Céspedes 204; Cárdenas	106,949
62.—Ramón Alvarez Ruiz	Sitios 156; Habana	106,823
63.—José Sierra Cernuda	Sitios 10; Habana	106,661
64.—Ernesto Fonts López	Perdomo 129; Regla	106,399
65.—Fernando Martínez	Consulado 108; Habana	106,301
66.—Arturo Carreras Hernández	La Fosforera Cubana	105,855
67.—Aurelio Lorenzo	Maceo 49; Artemisa	105,599
68.—Luis Uriarte	Tacón 63; Cienfuegos	105,588
69.—Elpidio Ruiz	Céspedes 46; Bejucal	104,670
70.—Pedro Leston Valdés	San Pedro 10; Habana	104,540
71.—Rolando Motroni	S. Gabriel y Esperanza; C.	104,459
72.—E. E. Perera	Ctl. Mercedes; Mercedes	104,005
73.—Lorenzo Gómez Mones	Tenerife 65; Habana	103,380
74.—Fernando Santiago	Acosta 54; Habana	103,378
75.—Tomás Lacámara	5a. Ave. ent. 8 y 9; B. Vista	103,323
76.—Manuel García Reveron	Carlos III núm. 4; Habana	103,170
77.—Abelardo Govín	Industria y Dragones; Hab.	103,162
78.—Amado Baylina Puente	Rivera 47; S. J. y Martínez	102,970
79.—Julio Junco Cil	Patria 22; Caibarién	102,753
80.—Antonio Ramis Fuentes	Sol 11; Habana	102,527
81.—Julián Pérez Fallanca	Parque Vidal 17; Sta. Clara	102,107
82.—Mario Luis Verdaguer	Comercio 11; Matanzas	101,793
83.—Luis Martínez de Campo	Calle 21 núm. 458; Vedado	101,642
84.—Manuel Gómez Gómez	Meireles 24; Calabazar	101,533
85.—Leandro Rodríguez Valles	Obispo 49; Habana	101,027
86.—Juan A. Bustillo	San Justo; Guantánamo	100,938
87.—Manuel Quesada	Calle 12 ent. 23 y 25; Vedado	100,809
88.—Alejo Alfonso	Maceo 29; Ciego de Avila	100,693
89.—Julio Sánchez	Maloja 27; Habana	100,615
90.—José Fernández Lamas	Amistad 136; Habana	100,543
91.—Jaime Maresma Pí	Virtudes 58; Matanzas	100,323
92.—Francisco Torres de Navarra	Calle 6 núm. 234; Vedado	99,955
93.—Garabed Dandigian	Angeles 81; Habana	99,904
94.—Manuel Bouza González	San Rafael 57; Habana	99,900
95.—Margarita Pérez Vázquez	Cuba 33; Habana	99,875
96.—Francisco Rodríguez	Apodaca 3; Habana	99,460
97.—Dr. Adolfo González	Serrano 62; Habana	98,762
98.—Florencio Astoreca	C. Ribalta; S. la Grande	98,10b
99.—Román Suris Lissabet	Compostela 67; Matanzas	97,090
100.—Ramón García Medina	Monserrate 87; Habana	96,714
101.—Enrique Montero Alvarez	C. del Cerro 717; Habana	96,634
102.—Félix Zabala	Martí 82; C. del Sur	96,484
103.—José Abella	Luz y Reyes; Víbora	96,022
104.—Salvador Cárdenas Alfaro	Castillo 50; Habana	95,929
105.—Roberto Amenabar Chartrand	Calle 2 esq. a 31; Vedado	95,556
106.—Angel García de la Cruz	Concepción 6; Víbora	95,412
107.—Fernando Lesca Maestri	J. del Monte 655; Habana	95,120
108.—Manuel García Cárdenas	M. Gómez 13; Habana	95,014
109.—Luis Guyon Díaz	Espada 15; Habana	94,857
110.—José M. López	Perseverancia 40; Habana	94,841
111.—Jesús Suárez	Apartado 1049; Habana	94,612
112.—Manuel Rodríguez	S. Francisco 104; Habana	93,592
113.—José A. Pérez Lamy	Habana 50; Habana	92,593
114.—Abelardo González Miguelez	Céspedes 41; Cárdenas	92,405
115.—José Novo Falcón	Encarnación y S. Indalecio	92,300
116.—Enrique González	Real s/n; Taco-Taco	92,275
117.—Jaime Agustí Agustí	Martí y Maceo; S. Felipe	91,989
118.—Angel del Monte Pedralles	Zulueta 38; Habana	91,397
119.—Pedro Ríos	Narganes 6; Niquero	91,365
120.—Marcelino Salvi Carmona	Fernandina 866; Habana	90,125

Los Cuban Stars Vencieron al Bacharach Giants en Dos Encuentros 10x4 y 5x3

Oscar Levi pitcheó admirablemente en el primer game, y Sijo se encargó de contener a los Giants en el segundo.—Batearon mucho los cubanos.—Notas y comentarios de ambos juegos

ATLANTIC CITY, Agosto de 1929. (Por Correo). — Los Cubans Stars visitaron hoy esta ciudad para vencer a los Bacharach Giants en los dos juegos de un doble header que celebraron, siendo las anotaciones de 5x3 en el primer choque, y 10x4 en el segundo.

El magnífico pitching desplegado por Oscar Levi se impuso en el juego de apertura, cuando los Giants considerándose con muchas probabilidades de anexarse el game, enviaron a su mejor hurler al box, Hendreson, y colocaron hábilmente a sus hitters para obtener el mejor resultado sobre los lanzamientos de Levi.

En el primer inning, como para asustar a los cubanos, anotaron tres carreras con una combinación de cuatro hits, pero después tropezaron con la buena forma de Oscar, y por muchos esfuerzos que realizaron no pudieron pisar nuevamente la goma. Los cubanos, en cambio, atacaron duro en los innings posteriores, y después de asumir la delantera del score en el quinto, acabaron de asegurar el game por homer de Bejerano en el noveno.

El segundo juego los sorprendió bateando horrores a los pitchers McCure y Gardner, de los Giants y con 16 hits lograron hacer 10 carreras.

Los scores:

Primer game.

CUBANS STARS

	V.	C.	H.	O.	A.	E.
Millito, 2b.	5	1	0	3	5	0
Pérez, 1b.	5	2	1	16	1	0
Bejerano, cf.	4	2	2	1	0	0
Valgas, ss.	5	0	3	1	1	0
Alfonso, 3b.	4	0	0	1	5	0
Baró, rf.	3	0	1	2	0	0
Ramos, lf.	4	0	1	0	0	0
Fernández, c.	4	0	1	3	1	0
Oscar, p.	3	0	1	0	6	0
Totales	37	5	10	27	10	0

BACHARACH GIANTS

	V.	C.	H.	O.	A.	E.
Jenkins, lf.	4	0	2	0	0	1
Day, 2b.	4	0	1	7	3	0
White, cf.	4	1	0	3	0	0
Thomas, rf.	4	1	1	2	0	0
Lindsay, 3b.	2	1	1	0	2	0
Reid, 1b.	3	0	0	7	0	0
Jones, c.	3	0	0	6	1	0
Walker, ss.	3	0	1	2	3	2
Henderson, p.	3	0	2	0	0	0
x Eggleston,	1	0	0	0	0	0
Totales	31	3	8	27	9	3

x bateó por Day en el 9o.

Cubans Stars . . 0 0 0 1 3 0 0 0 1—5
B. Giants . . . 3 0 0 0 0 0 0 0 0—3

Segundo game.

CUBANS STARS

	V.	C.	H.	PO.	A
Millito, 2b.	5	1	2	1	2
Pérez, 1b	5	4	4	14	0
Bejerano, cf.	5	3	4	3	0
Vargas, 3b.	5	1	3	0	3
Correa, ss.	4	1	2	1	3
Fabré, lf.	5	0	0	1	0
Baró, rf.	3	0	0	3	0
Fernández, c.	0	0	0	0	0
Sijo, p.	4	0	0	0	0
Gámiz, c.	4	0	1	4	0
Total	40	10	16	27	8

BACHARACH GIANTS

	V.	C.	H.	PO.	A
Reed, 1b.-rf.	5	0	1	5	0
Day, 2b.	4	0	0	2	1
White, cf.	3	0	2	4	0
Thomas, lf.	3	0	1	5	0
Lindsay, 3b.-p.	4	0	0	2	1
Eggerton, rf.3b.	2	0	0	1	0
Jones, c.	4	1	0	4	0
Walker, ss.	2	2	0	0	3
McClure, p.	1	0	0	0	1
Gardner, p.	1	1	1	0	1
Taylor, 1b.	2	0	0	1	0
Total	31	4	5	24	7

Cubans Stars . 2 0 2 0 4 1 0 1 x-10
B. Giants . . . 0 0 0 0 3 0 1 0 0—4

Perdieron los Havana Red Sox

Permitieron dos carreras en el octavo inning que decidieron

MONTREAL, Agosto de 1929 (Por Correo).—La novena cubana de los Havana Red Sox perdió el primer encuentro de una serie de cinco que ha anunciado con el club Montreal, siendo víctima de un score de 3x2 después de ocho innings de lucha. El desafío se suspendió por obscuridad en el octavo.

El pitcher Tian, de los cubanos, trabajó admirablemente a la batería local, dejándola en cinco hits y una carrera durante los siete primeros actos, pero en el octavo se debilitó, y permitió que le conectasen tres hits, con los que le hicieron dos carreras, las suficientes para empatar y decidir el game.

Dos errores de los cubanos intervinieron en la primera anotación de los locales.

La anotación por entrada del game fué:

Havana . . . . 000 001 10—2 7 2
Montreal . . . . 010 000 02—3 8 1

Baterías: Tian y Llanuza por el Havana Red Sox y Leduc y Burnett por el Montreal.

Ganadores de Ayer

LIGA NACIONAL

NO HUBO

LIGA AMERICANA

Filadelfia

Washington

Liga Juvenil Amateur de Base Ball de Cuba

El próximo sábado jugarán en el Stadium Caribe cuatro novenas, siendo gratis la entrada

Tras de la brillante inauguración por el alcalde de la Habana doctor Miguel Mariano Gómez Arias del segundo Campeonato de base ball de la Liga Juvenil Amateur de Cuba en el Stadium de la Universidad en presencia de más de tres mil fanáticos ofrecerá la simpática organización deportiva que preside el doctor Gustavo Adolfo Bock, su tercer juego en el propio lugar de la apertura siendo enteramente libre la entrada para el público.

Se enfrentarán, cuatro novenas perfectamente equilibradas, Sociedad de Marianao contra Revista Bohemia y Canarias Sport Club contra el Colegio Milanés.

El teniente coronel doctor Antonio Mesa, presidente de la sociedad de Marianao, nos indica que el debut del team por él representado llevará al campo de la Universidad a múltiples fanáticos y si agregamos los simpatizadores de las otras entidades, Canarias Sport Club que atraerá en su debut las miras de la colonia isleña, tan amante del sport y de la cual desciende directamente el glorioso Luque, y los simpatizadores innumerables de la Revista de Miguel Angel Quevedo y los del colegio que posee su casa Club en la barriada viboreña, presuponemos un lleno extraordinario. Comenzadas ya las clases en los distintos colegios de la Habana, se espera la concurrencia también de numerosísimos alumnos adeptos de la Liga Juvenil.

Esos juegos del sábado venidero harán época por el calibre de los clubs y por el record de concurrencia. Darán comienzo a la hora reglamentaria, 2 p. e. punto.

M.E.C.D. 2016

MERCADO DE AZUCAR

NUEVA YORK, Sep. 2. (AP).— En espera de un anuncio definitivo de los precios de venta de la Corporación Exportadora para el saldo de los azúcares de Cuba no vendidos aún, los tenedores de crudos no se muestran inclinados a hacer ofertas en firme. En una ocasión durante el día indicaron que aceptarían ofertas de 2 1-8 centavos costo y flete, pero más tarde se retiraron de la sesión. Las refinerías, según se dice, están dispuestas a comprar azúcares de Cuba en cualquiera posición a 2 1-16 centavos costo y flete. Se ofrecieron mil toneladas de Filipinas y dos mil toneladas de Puerto Rico en firme, para entrega en la segunda quincena de septiembre a 3.89 centavos, pero los compradores no parecen interesados en esa clase de azúcar. Cerró el mercado sin ventas y al precio de 3.83 centavos.

El mercado de futuros estuvo algo desarreglado debido a la falta de información concerniente a los métodos que empleará la Agencia Unica de Ventas. Parece haber poca disposición a realizar operaciones y las pocas que se hicieron en el día fueron realizadas por los bajistas para cubrirse en septiembre y diciembre. Los meses posteriores fueron comprados o vendidos contra posiciones cercanas. Cerró la sesión con alza neta de 2 a 4 puntos y ventas de 36 mil sacos.

Mes	Abre	Alto	Bajo	Crre.
Sep	206	209	206	209
Oct	...	...	...	215
Nov	...	...	...	213
Dec	217	220	217	219
Jan	219	220	219	219
Mar	224	225	223	223
May	231	231	230	230
July	238	238	236	236
Sep	244	245	244	244

Se espera que las refinerías anuncien una reducción en sus precios. Existe buena demanda para el granulado de segunda mano, pero se concluyeron pocas operaciones. Sprec kler cotiza a 5.35 y la National a 5.40.

MERCADO DE CAFE

NUEVA YORK, Sep. 3. (AP). —El mercado de futuros en café estuvo más fácil, con liquidaciones acompañadas de noticias sobre ofertas de Río y Victoria. Los contratos de Rio del 7 abrieron con baja de 2 a 16 y cerraron 10 a 20 puntos neto más bajo con ventas de 17 mil sacos. Los contratos de Santos abrieron 8 a 10 puntos más alto y cerraron 2 más alto a 8 más bajo con ventas de seis mil sacos.

Cotizaciones del cierre:

Contratos de Rio del 7: septiembre 14.05; octubre 13.97; diciembre 13.80; enero 13.60; marzo 13.22; mayo 12.84; julio 12.56.

Contratos de Santos: septiembre 21.12; diciembre 20.32; enero 19.72; marzo 19.32; mayo 18.67; julio 18.28.

Rio del 7 se cotizó a 16 y un cuarto y Santos del 4 de 22 un cuarto a 22 un medio en el costo y flete.

MERCADO DE ACCIONES

NUEVA YORK, Sep. 3. (AP). — El mercado de acciones entró hoy en un nuevo mes, pero los progresos llegaron a ser difíciles por la tarde y antes del cierre el terreno ganado en las primeras horas se había perdido.

Más de cincuenta emisiones ganaron de 2 a 0 de 10 puntos, entre ellas American Telephone, United States Steel, International Harvester, Chesapeke & Ohio y Southern Pacific. Bajas de 1 a 5 puntos fueron generales cuando por la tarde se registró uaa importante ola de ventas.

Fué grande el volumen de operaciones por la mañana, al punto de que el ticker estuvo retrasado cerca de 20 minutos. La venta fué atribuida a los temores de que la rapidez del alza, hubiese debilitado la posición técnica del mercado de valores.

La situación del crédito fué un factor que determinó la cautela de los operadores.

La noticia más saliente del día fué el auncio de que las ventas de Montgomery Ward en el mes de agosto habían llegado a un nivel máximo. 46 por ciento mayores que las del mismo mes de 1928. También se destacó la noticia de que un productor de cobres ha elevado el precio del metal un octavo de centavo, a 18 1-4 la libra.

United States Steel estuvo a la cabeza del movimiento de alza, ganando 6 puntos a 261 3-4, pero perdió cerca de las dos terceras partes de su ganancia después. Youngtown Sheet & Tube subió 5 puntos y los cobres respondieron en general al alza del metal, subiendo 5 puntos American Smelting a 129.

Varias acciones de compañías de servicio público ganaron terreno en la sesión de hoy, entre ellas American Water Works, American Power Peligh, International Telephone, Public Service de New Jersey, y Standard Gas & Electric. En el grupo de mercaderías, Best & Company y R. H. Macy ganaron 7 puntos. Montgomery Ward tropezó con transacciones persiguiendo beneficios inmediatos y cerró con baja de dos puntos.

Vick Chemical, que ha estado relativamente encalmado durante algún tiempo estuvo activo, ganando un par de puntos. Las acciones de productos alimenticios estuvieron fuertes, especialmente Corn Products, Fleischmann, Hershey Chocolate y Kraft Phenix. Otras alcanzaron altas cotizaciones y fueron Air Reduction, American Type and Founders, American Bank Note, Commercial Investment Trust, General American Tank, Otis Elevator y Union Carbide.

Las acciones ferroviarias estuvieron irregulares. Alleghany Corporation, Reading y Norfolk and Western ganaron de 2 a 7 puntos, mientras Atchison, New York Central y Nickel Plate perdieron de 2 a 5 puntos en transacciones persiguiendo beneficios inmediatos.

Los valores petroleros estuvieron fáciles, junto con los azucareros.

BOLSA DE NEW YORK

N. YORK, septiembre 3 (AP)

ACCIONES: 4,438,910

BONOS: $11,553,000

CAMBIOS: $856,000,000

COTIZACION DE LA PESETA

La peseta española se cotizó ayer al cierre del mercado a razón de

6 PESETAS
78.42 CENTIMOS

COTIZACION DEL FRANCO

El franco francés se cotizó ayer al cierre del mercado a razón de 25 FRANCOS 51 CENTIMOS

MERCADO DE BONOS

Nueva York septiembre 3. AP.

	Alto	Bajo	Cierre
Amer. Sugar. Ventas 19	91 ¾	79	81 ¾
C. A. Sugar.	—	—	—
C. C. Sugar, Ventas 8	1 ⅜	1 ¼	1 ¼
C. C Sugar Pf	—	—	—
P. A. Sugar.	—	—	—

BONOS CUBANOS

Nueva York septiembre 3. AP.

	Alto	Bajo	Cierre
In Tel and Tel	149 ¼	146 ⅝	147 ⅛
Cuba 5 ½ S. 1953	101 ½	101 ½	101 ½
Cuba Ex 5 s 1944			101 ¼
Cuba Ex 5 s 1949			102
Cuba Ex 4½ s 1949			*97 ½
C Railroad 5 s 1952	85	85	85
H. Electric 5 s 1952	83 ½	83 ½	83 ½

BONOS DE LA LIBERTAD

Nueva York septiembre 3. AP.

Libertad:	Alto	Bajo	Cierre
3 ½ s	97.18	97.17	97.18
1o 4¼ s	98.27	98.24	98.24
4o 4¼ s	98.31	98.25	98.26
Tesoro:			
U S 4 s	102.30	102.24	102.24
U S 4¼ s	106.15	106.13	106.13
U S 3¾ s	100.12	100.12	100.12
U S 3⅜ s 1940 1943	97.18	97.15	97.15
U S 3⅜ s 1943 1947	97.14	97.15	97.14

BONOS INTERNACIONALES

Nueva York septiembre 3. AP.

	Alto	Bajo	Cierre
Burdeos 6 1934	100	100	100
Lyon 6 s 1934	100 ⅛	100	100 ⅛
Marsella 6 S. 1934	100	99 ⅞	100
Alemania 7 S. 1949	105 ⅞	105 ⅛	105 ⅛
Argentina 6 S. 1957	100	99	99
R. Chile 7 S. 1942	100 ½	100	100 ½
Checo Eslovaquia 8 s 1951	109 ¼	109 ¼	109 ¼
Italia 7 s 1951	95 ¾	95 ¼	95 ½
Brasil 6 ½ s 1927-1957	89	88 ⅛	88 ⅛

MERCADO DE FLETES

COTIZACIONES

	100 libras	
Costa Norte:		
A Filadelfia	15½	16½
A New York	15½	16½
A Galveston	15½	16½
A New Orleans	14½	15½
A Boston	17½	18½
Costa Sur:		
A New York	17½	18½
A Filadelfia	17½	18½
A Filadelfia	17½	18½
A Galveston	17½	18½
A New Orleans	16½	17½
A Boston	19½	20½

Estas cotizaciones son exclusivamente sobre azúcar.

BOLSA DE NEW YORK

FERROCARRILES	
Atch Top Sta Fe	293
Atl. Coast Line	200
Baltimore Ohio	140½
Canadian Pacific	233¾
Chesapeake Ohio	279
Chi Gt West com.	—
Cri Gt West pref.	48⅜
Chic N. W.	100¼
Chi Mil San Paul com.	43¾
Chi Mil San Paul prf.	66⅞
C. Rock I. P.	142
Delaware Hudson	223⅛
Erie	90⅜
Great Northern	124½
Kansas City Southern	106½
Lehigh Valley	95¾
Louisville Nash	—
Mo. Kan Tex com.	55⅜
Mo. Pac com.	95⅝
Mo. Pac pref.	141¾
N. Y. Central	254
N. Y. New Haven H.	125⅛
Northern Pacific	111
Pennsylvania	109
Reading	139⅝
St Louis S. Francisco	132
Seaboard Air Line com.	17⅝
Southern Pacific	156¾
Southern Railway	155¾
Union Pacific	295
Wabash comunes	—
Western Maryland com.	45⅛
Alleghany Corporation	56¼
EQUIPOS	
American Car Foundry	100⅞
American Locomotive	124
Baldwin Locomotive	—
Gen Rail Sig.	124
Pullman Company	87¾
Westinghouse Air Brake	65⅝
MOTORES	
Crrysler	72½
Continental Motors	14½
General Motor, New	71⅝
Grahan Paige	23
Hudson Motor Co.	82⅞
Huppmobile	40⅝
Mack Trucks	97¼
Nash	85½
Packard Motors	148¼
Reo Motors	20⅛
Studebaker Corp.	75⅝
White	46
Willys Overland	22¼
MARINA	
American International	87¾
Atlantic Gulf West I.	66½
Int. Mer Mar pref.	—
United Fruit	120⅝
ACCESORIOS	
Am. Bosch Mag.	66⅞
Briggs Mfg Co.	36⅜
Eaton Axle S.	60½
Electric Auto Light	150
Murray Body	77⅜
Spicer Mfg Co.	59
Stewart Warner	66⅜
Timken Roller	108⅝
GOMAS	
Fisk Tire	8⅜
Goodrich	73⅝
Goodyear	112¾
Kelly Springfield Tire	10⅞
U. S. Rubber	47
ACEROS	
Am Steel Fou.	64⅛
Bethlehem Steel	136¾
Central Alloy	53⅛
Colo F. I.	65
Crucible Steel	118½
Otis Steel	50⅛
Republic Iron Steel	128
U. S. Steel	257¼
Vanadiun	82½
Youngstown	175
PETROLEOS	
Atlantic Ref.	65⅞
Barnsdall A.	37¾
General Asphalt	87¾
Houston Oil	—
Independent Oil Gas	32¾
Mid Cont Pet.	33⅞
Pan American B.	65½
Phillips Petroleum	—
Pure Oil	26¼
Shell Union Oil	29
Sinclair Oil Corp.	36⅛
Skelly Oil	41⅞
S. O. Calif.	76½
Standard Oil of N. Y.	42¾
Standard Oil of N. J.	70¼
Superior Oil	9
Texas Co.	68½
Texas Pac Lan.	14⅞
Transcontinental Oil	14½
Union Oil Cal.	53⅛
Warner Quinlan	—
DIVERSIONES	
Famous Paramow	72
Fox Film	97⅛
Loews's Inc.	62
Pathé Exchange	20¾
Warner Bros Pic.	60½
TIENDAS Y ALMACENES	
American Woolen	—
Ass'd Dry Goods	49⅞
Kresge	—
Montgomery Ward	134⅜
Sears Roebuck	171
Woolwortr	99¼
SERVICIOS PUBLICOS	
American For Pow.	160⅛
American Tel and Tel.	301
Am Water Works	175¾
American Gas Electric	220⅛
Brook Man Tran.	—
Columbian Carbon	225
Columbia Gas	94½
Consolidated Gas	180¾
De Forest Radio	18
Elec Light Pow.	77⅜
Elect. Bond Share	184
Electric Investors	284¾
Ford Motor Ltd.	18⅛
Hazceltine	44
Internt'l Tel Tel.	147⅛
Interboro R. T.	21¼
Marconi International	13
Man El Supply	29⅞
National Power Light	70⅜
North American	184½
Pub Ser N. J.	127⅝
Standard Gas Elec.	166½
United Corporation	67⅜
Utilities Power and Light	56⅜
United Light	51⅝
AZUCAR Y FERROCARRILES CUBANOS	
American Beet Sugar	—
American Sugar Ref.	81¾
Central Aguirre Assctes.	32½
Cuban Cane Sugar com.	1¼
Cuban Cane Sugar pfd.	5

BOLSA DE LA HABANA

Cotización oficial del 3 de Septiembre

	Comp.	Vend.
Bonos y Obligaciones:		
República de Cuba 1904 Speyer	101	104
República de Cuba 1954 Deuda Interior	99½	102
República de Cuba 1929 4½ por 100	99¼	101
República de Cuba 1914 Morgan	101	—
República de Cuba 1917 Puertos	95½	102
República de Cuba 1923 5½ por 100 ex cupón	102½	103½
Iymto. de la Habana: 1a. hipoteca	103	105½
Iymto. de la Habana: 2a. hipoteca	103	105½
Banco Territorial	80	—
Calzado	11	—
Cervecera	105½	107¼
Cervecera (Obligaciones no hipotecadas)	94½	96½
Ciego de Avila	—	—
Curtidora	—	—
Gas	110	—
Havana Electric (Consolidados)	84¼	—
Manufacturera	18	30
Matadero	—	—
Nueva Fábrica de Hielo (bonos)	102	—
Papelera Serie A	100	—
Papelera Serie B	73	—
Teléfono	92	97
Teléfono Conv. Col.	—	—
F. C. Unidos	69	—
Edificio La Metropolitana (S. A.)	97½	103
Jarcia Matanzas	101	103½
Iron Beer (Obligaciones no hipotecadas)	—	—
Havana Electric (Obligaciones)	69	71½
Centro Asturiano ex cupón	102½	104½
Bonos hipotecarios Fábrica de Ladrillos	80	—
BONOS: Empréstito seriado de la República de Cuba Morgan 5½ por 100 1927.		
Serie C: 1930	98½	—
Serie D: 1931	98½	—
Serie E: 1932	98½	—
Serie F: 1933	98½	—
Serie G: 1934	98½	—
Serie H: 1936	98¾	—
Serie I: 1936	98¾	—
Serie J: 1937	99	—
Obras Públicas Diciembre 31 1931	98½	—
Obras Públicas. Diciembre 31 1932	98½	—
Obras Públicas. Junio 30 de 1932	98½	—
Obras Públicas. Junio 30 de 1933	99	—
ACCIONES:		
Banco Agrícola	—	—
Banco Territorial	45	63
Banco Territorial benef	3	—
Banco de Préstamos sobre Joyería	—	—
Cervecera	225	—
Cuba Cane pref.	3	—
Cuba Cane com.	1	—
Cuba R. R	—	—
Curtidora	—	—
Havana E. Railway Co. pref ex div.	69¼	71
Havana E. Railway Co. comunes	8	10
Jarcia pref ex div.	96	98¾
Jarcia comunes	21	23
Licorera comunes	4½	5½
Lonja pref.	100	—
Lonja com.	100	—
Manufacturera pref	6	8½
Manufacturera com	3	4
Naviera pref ex div	66½	71
Naviera com	8	9¼
Nueva Fábrica de Hielo	305	—
Nueva Fábrica de Hielo benef	104	—
Perfumería pref	40	—
Perfumería com.	3	—
Pesca pref.	103	—
Pesca com	23	—
Teléfono pref	111	113
Teléfono com.	147	—
Tel Int.	—	—
F. C. Unidos	35¾	38
Union Oil	13	16
Metropolitan Auto.	—	—
Fibras y Jarcia	66	—
Fibras y Jarcia (Sindicadas)	66	—
Ferrocarriles Consolidados de Cuba, pref	54	60
Compañía de Seguros La Mercantil	121	—

MERCADO DE BONOS

NUEVA YORK, Sep. 3. (AP). — La reanudación de las transacciones en bonos después de las festividades de los tres últimos días, encontró firme al mercado, pero sin tendencia ni interés. Las transacciones del día no indicaron un alza de los bonos a la vista.

El promedio combinado de ferroviarias, industriales y compañías de servicio público ganaron ligeramente durante la sesión. El sentimiento en general continúa siendo desfavorable en vista de la impresión que ha causado la situación del dinero, que se espera continuará firme en un futuro inmediato.

Los bonos convertibles, que reflejan la tendencia del mercado de acciones, respondieron al alza de éstas. American Telephone del 4 y medio subió a 224 y medio e Internatio nal Telephone del 4 y medio a 224. Los convertibles cerraron, sin embargo, por debajo de sus cotizaciones máximas, aunque con ganancias nominales en el día.

Los bonos ferroviarios estuvieron irregulares. Los industriales y de compañías de servicio público desplegaron inactividad, si bien los segundos tuvieron ventas moderadas.

Las emisiones del gobierno de los Estados Unidos abrieron más alto, pero algunas de las ganancias se perdieron después en el cierre irregular.

Cuban American Sugar	—
Cuba Company	14½
Gt. West Sug.	36⅞
Consolidated R. R. of Cuba	—
Punta Alegre	—
Puerto Rico Sugar	36

La Tuberculosis

es el suplicio que amenaza a millares de personas propensas a debilidad pulmonar. No descuide bronquitis, toses, enflaquecimiento.

Para toda indisposición de las vías respiratorias, eche mano sin demora del famoso alimento - medicina;

Tome la

EMULSIÓN de SCOTT

MERCADO DE CAMBIOS

Nueva York, septiembre 3. AP.

INGLATERRA: Libra esterlina. Par 4.86 6.
Vista 4.84. 9/32
Cable 4.84.25/32

ESPAÑA: Par 19.3 centavos por peseta.
Vista 14.73

FRANCIA: Par 19.3 centavos por franco.
Vista 3.91. 1/16
Cable .. .. 3.91 ⅜

BELGICA: Belga (nueva moneda).— Par 13.88.
Cable .. .. 13.88 ½

SUIZA: Par 18 centavos por franco.
Vista 19.24

ALEMANIA: Par 23.88 centavos por marco.
Vista .. .. 23.77 ½

ITALIA:
Vista .. .. 5.22 ½

AUSTRIA: Par 14.07 centavos por chelín.
Vista 14.08

DINAMARCA: Par 2,68 centavos por chelín.
Vista 26.60

SUECIA: Par 19.2 centavos por corona.
Vista .. .. 26.76 ½

HOLANDA: Par 40.42 centavos por florín.
Vista .. .. 40.02 ½

GRECIA: Par 1,93 centavos por dracma.
Vista .. .. 1.29 ⅛

NORUEGA: Par 26.8 centavos por corona.
Vista .. .. 26.61 ½

CHECO ESLOVAQUIA: Par 2.92 cts. por dinar.
Cable .. .. 2.95 ¾

YUGOESLAVIA:
Vista .. .. 1.75 ⅝

RUMANIA: Par 19.3 centavos por lei.
Vista .. .. 0.59 ½

POLONIA: Par 19.3 centavos por zloty.
Vista 11.25

JAPON Par 40.08 centavos por tael.
Vista 46.65

CHINA. Par 79.287 centavos por tael.
Vista 57.62

ARGENTINA: Par 40.42 centavos por peso.
Vista 41.98

BRASIL: Par 33.40 centavos por mil reis.
Vista 11.86

CANADA: Par 100 centavos por dollar.
Vista 99.29.11/16

PLATA EN BARRAS

Nueva York, septiembre 23.

La plata en barras se cotizó ayer en este mercado a 52⅝.

BOLSA DE LONDRES

Londres septiembre 3. AP.

Ferrocarriles Unidos de la Habana	38
Consolidados por dinero	53⅜
Empréstito Británico del 5 por 100	100⅞
Empréstito Británico del 4 ½ por 100	93⅞

MERCADO LOCAL DE VALORES

Aun no tienen cotización oficial en la Bolsa las nuevas acciones de la Internacional de Teléfonos. Estas acciones se cotizaron extraoficialmente ayer de 147 a 149¾.

Regular número de operaciones se efectuaron ayer al contado en acciones preferidas de la Havana Electric Railway. El papel se sostiene. Ayer conmenzó la Compañía a pagar el dividendo regular.

Las acciones de la Havana Electric Utilities acusan irregularidad. No obstante se operó en dicho papel en varios lotes de preferidas y preferentes.

Actuaron quietas las acciones de los Ferrocarriles. Firmes las de Seguros La Mercantil.

Los valores de las Compañías industriales rigen inactivos.

Las acciones petroleras de la Union Oil están sostenidas e irregulares las Navieras.

Nótase buena demanda en los bonos de Cuba.

Firmes los bonos de Havana Electric Railway.

Muy firmes las obligaciones del Ayuntamiento de la Habana.

MERCADO DE TABACO

Dijimos ayer que Lobeto y Compañía habían vendido una grande cantidad de capadura de Remedios, de la nueva cosecha, a Rodríguez, Méndez y Compañía, y añadíamos que iríamos apuntando los lotes que los vendedores fueran entregando a los compradores, pues dicho tabaco no había llegado al mercado en su totalidad.

La primera entrega hecha por Lobeto a los dueños de El Cuño, es de ciento cuarenta pacas de la mencionada clase.

Cien tercios de quintas, segundas, terceras, sextas y octavas, registraron y cargaron Echevarría y Pérez en los almacenes de Iglesias y García.

Esos cien tercios proceden de la escogida que hace en Taguasco el señor Tomás Rodríguez, quien vendió todos los de las mencionadas clases que salgan de aquellos talleres de selección a dichos exportadores.

Además de esos lotes, pasaron ayer a terceras manos otros cuya importancia no aconseja el detalle. Eran quince de capadura de la nueva cosecha de Partido; de sextas de Remedios, y de capas de esta misma procedencia.

DE LAS ZONAS PRODUCTORAS

Nada nos dicen nuestros corresponsales acerca de nuevas operaciones en zonas de Vuelta Abajo y Vuelta Arriba.

Sin embargo, sabemos que han pasado a segundas manos algunas vegas en Vuelta Abajo, y a terceras manos lotes de quintas y segundas en Las Villas.

Pero como nos faltan los detalles de esas operaciones, esperamos a que nos los envíen nuestros corresponsales.

LA RAMA QUE ENTRO AYER

Los ferrocarriles que entraron durante el día de ayer, trajeron las siguientes partidas de tercios y pacas

De Guane, para Calixto Rodríguez Mauri, 100.

Del mismo lugar, para Pouzo y Pérez, 20.

De San Juan y Martínez, para los señores que siguen:

Torres Gener Hermanos, 88.
José Fernández Rocha, 20.
Cuban Land and Leaf Tobacco, trescientos cincuenta y tres.
Cabañas y Compañías, 5.
Henry Clay and Bock, 180.
Cuba Tobacco Company 104.

De Guane, para Ramón Argüelles, 292.

De Encrucijada, para J. B. Díaz y Compañía, 142.

De Esperanza, para L. Valle y Compañía 98.

De Remedios, para Echevarría y Pérez, 83.

De Vega Alta, para H. Duys y Compañía, 85.

De Florencia, para Aixalá y Compañía, 95.

De General Carrillo, para Ramón Cepa, 80.

De Cumanayagua, para Pablo L. Pérez y Compañía, 59.

De Placetas, para José Galván, 89.

De Chambas, para J. B. Díaz y Compañía, 120.

De Sancti Spíritus, para Godínez y Hermanos, 107.

De Taguasco, para Echevarría y Pérez, 70.

De Esperanza, para Constantino González y Compañía, III.

De Vega de Palmas para Menéndez y Compañía, 62.

De Remedios, para Echevarría y Pérez, 109.

De Cumanayagua, para I. Kaffenburgh e Hijos, 93.

De Sancti Spíritus, para J. B. Díaz y Compañía, 115.

De Taguasco, para Echevarría y Pérez, 140.

De Santa Clara, para los señores siguientes:

Menéndez y Compañía 89.
Echevarría y Pérez 129.
Henry Clay and Bock, 45.
Cuban Land and Leaf Tobacco, ciento diez y seis.

De Manacas, para Fernández-Grau y Hermano 2.

De Cumanayagua, para I. Kaffenburgh e Hijos 105.

De Cabaiguán, para los siguientes:
Echevarría y Pérez 115.
Ruisánchez, Egusquiza y Compañía 96.
Aixalá y Compañía, 114.

MERCADO LOCAL DE CAMBIOS

Se mantiene firme la peseta española.

El cambio sobre Nueva York cerró firme.

Entre Bancos y Banqueros se operó en 200.000 pesos por cheque a 1/32 descuento.

Cotizaciones	Valor
New York cable	1/64 P.
New York vista	1/64 D.
Londres cable	4.84 ¾
Londres vista	4.84 ½
Londres 60 días	4.82
París cable	3.93
París vista	3.92
Madrid cable	14.75
Madrid vista	14.74
Zurich cable	19.26
Zurich vista	19.25
Italia cable	5.25
Italia cable	5.24
Bruselas cable	13.90
Bruselas vista	13.89
Montreal cable	47/64 D.
Montreal vista	45/64 D.
Hamburgo cable	23.88
Hamburgo vista	23.87
Amsterdam cable	40.14
Amsterdam vista	40.12
Hong Kong cable	48.30
Hong Kong vista	48.10

CLEARING HOUSE

Las compensaciones de los Bancos asociados al Habana Clearing House durante el día de ayer ascendieron a $3.130.166.31.

COLEGIO DE CORREDORES NOTARIOS COMERCIALES

Cotización oficial del 3 de Septiembre

	Tipos
S/E Unidos cable	Par
S/E Unidos vista	1/32 D.
Londres cable	4.85
Londres vista	4.84 ⅝
París cable	3.92
París vista	3.91 ½
Bruselas vista	13.90
España cable	14.74
España vista	14.73
Italia vista	5.23
Zurich vista	19.24 ½
Hong Kong vista	47.98
Amsterdam vista	40.05
Copenhague vista	—
Christianía vista	—
Estocolmo vista	—
Montreal vista	—
Berlín vista	—

Notarios de turno

Para Cambios: José Eugenio Moré.

Para intervenir en la cotización oficial de la Bolsa de la Habana: Oscar Fernández; Raúl E. Argüelles.

Vto. Bno.: Antonio Arocha, Síndico-Presidente; Eugenio E. Caragol, Secretario Contador.

MERCADO DE ALGODON

Al cerrar ayer el mercado de New York se cotizaba el algodón como sigue:

Octubre	19.35
Diciembre	19.68
Enero (1930)	19.71
Marzo (1930)	19.83
Mayo (1930)	19.99
Julio (1930)	19.86

MERCADO DE VIVERES

Nueva York septiembre 3. AP.

Trigo: bushel 1.38¾.
Maíz: bushel 1.15⅞.
Avena blanca: 57½.
Centeno: 1.13.
Afrecho Minneapolis: tonelada de 27 a 27.50.
Harina Patente: barril de 6.75 a 7.75.
Heno: de 22 a 24.
Manteca refinada: libra 13.57
Grasa amarilla: libra 7⅛.
Judías Kinney: libra 9.10.
Aceite semilla: libra 9.35.
Papas: barril de 4.50 a 5.50.
Cebollas número 1 amarillas bushel de 1.25 a 1.50.
Bacalao: libra de 10.50 a 12.50.
Arroz: libra de 7.50 a 8.50.

Más mercantil en la página 22

Un apartado de seguridad en nuestras bóvedas, fácilmente accesible para usted y dándole protección a valiosos documentos le cuesta una pequeña suma.

Gustosamente se lo demostraremos.

THE BANK OF NOVA SCOTIA

O'Reilly y Cuba, Oficios 28, Ave. de Italia 63, Padre Varela 650.

Camagüey, Cienfuegos, Manzanillo y Santiago de Cuba.

Acabe Ud. con las cucarachas

La inmunda cucaracha contamina los alimentos; a su paso por la vajilla y la batería de cocina deja un rastro de suciedad y un olor nauseabundo característico. Destruya Ud. estos asquerosos insectos—pulverice Flit.

El Flit limpia la casa en pocos minutos de moscas, mosquitos, chinches, cucarachas, hormigas y pulgas—estos transmisores de enfermedades. Penetra en las rendijas donde los insectos se esconden y crían, y los destruye junto con sus larvas y huevos. Es mortífero para los insectos pero inofensivo para Ud. No mancha.

El Flit no debe ser confundido con los insecticidas corrientes. Su mayor fuerza exterminadora le hace muy superior. Adquiera Ud. hoy mismo una lata de Flit y un pulverizador Flit.

Distribuído por
Standard Oil Co. of Cuba—Habana

FLIT
MARCA REGISTRADA

Para protección de Ud. el Flit se expende sólo en latas selladas

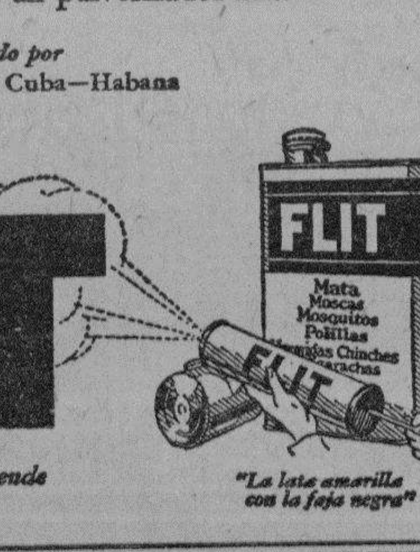

"La lata amarilla con la faja negra"

9125

FERROCARRILES UNIDOS DE LA HABANA

Rebaja de Pasajes a los alumnos de Colegios, Estudiantes del Instituto, Normalistas.

TARJETAS DE ABONO

válidas para cualquier número de viajes durante el mes

entre ESTACION CENTRAL (HABANA) Y

Víbora, Naranjito, Marianao y Pinos	$2.50
Calabazar	3.50
Santiago	4.00
Rincón y Bejucal	4.50
Salud, San Antonio, Jamaica, San José y Bauta	5.00
Gabriel	5.50
Güira	6.00
Güines, Guanajay, Alquízar y Batabanó	7.50

SERVICIO RAPIDO, SEGURO Y COMODO, EN TRENES ELECTRICOS QUE CIRCULAN A CORTOS INTERVALOS.

Estas tarjetas pueden adquirirse en la Agencia de Pasajes, Bajos del Centro Asturiano, por Zulueta, o por conducto de las Estaciones mencionadas.

LA ADMINISTRACION.

TRABAJO INTELECTUAL

La labor intelectual no está confinada a los hombres de pluma. Tanto trabaja intelectualmente un comerciante en el estudio de su mercado y los reclamos de su negocio para sacar de él satisfactorio provecho; tanto trabaja con la inteligencia el agricultor para hacer más fructíferos sus plantíos, el carpintero para producir un mueble fino y elegante, el industrial en cualquier ramo, en fin, como el más laborioso intelectual en la confección del libro o la página que ha de quedar consagrado su ingenio.

No necesitarán todos, es verdad, la misma dósis de ilustración; pero sí le es preciso por igual el mismo ahinco para lograr el propósito en mientes e idéntica fuerza de espíritu para llegar al fin deseado.

Más para que ese ahinco y esa fuerza de tan vital necesidad, subsistan hasta asegurar el triunfo, son imprescindibles la serenidad de ánimo y el impulso que presta el goce de la salud. Esta última es de primordial importancia, y el medio más eficaz para resguardarla es tomar un poco de Salvitae en un vaso de agua al levantarse o al acostarse, lo cual es de benéficos resultados para todo el organismo. El trabajo se hace más fácil, rinde mucho más, si se disfruta de tan precioso bien.

CONVOCATORIA

A LOS ACCIONISTAS DE LA COMPAÑIA EXPORTADORA DE AZUCAR DE CUBA, S. A.

De orden del señor Presidente, se hace saber que la Junta Directiva, en su sesión de este día, ha acordado suspender la sesión extraordinaria, convocada para el día 7 de los corrientes, en atención a no poder concurrir a la misma en esa fecha, determinados accionistas cuya presencia es conveniente.

Y asimismo ha acordado citar por este medio a todos los señores accionistas, para la sesión extraordinaria que habrá de celebrar su Junta General, el lunes 16 del corriente Septiembre, a las 9 a. m., en el local de la Sociedad Cubana de Ingenieros, situada en la Avenida de Bélgica números 2 y 4, en esta ciudad.

El objeto de esta reunión es la designación de una comisión de accionistas que, estudiando las resoluciones contenidas en los Decretos del Honorable Presidente de la República, Nos. 1224, de 26 de Julio, y 1366, de 19 de Agosto del corriente año, recomiende a la propia Junta General, en otras sesiones subsiguientes, que se celebrarán en las fechas que los propios señores accionistas acuerden, las modificaciones que sea necesario introducir en los Estatutos de la Compañía, para adaptarlos a las nuevas finalidades que por dichas resoluciones se le confieren, y a cuyo fin habrán de adoptarse los acuerdos que sean pertinentes.

Por la importancia del asunto a tratar, se ruega la asistencia de todos los señores accionistas.

Habana, 3 de Septiembre de 1929.

Miguel A. de AGUIAR
Secretario de la
COMPAÑIA EXPORTADORA DE AZUCAR DE AZUCAR, S. A.

Vto. Bno.
J. M. TARAFA
Presidente.

CONVOCATORIA

A LOS ACCIONISTAS DE LA COMPAÑIA EXPORTADORA DE AZUCAR DE CUBA, S. A.

De orden del señor Presidente, se hace saber que la Junta Directiva, en su sesión de este día, ha acordado suspender la sesión ordinaria convocada para el día 7 de Septiembre corriente, en atención a no poder concurrir a la misma en esa fecha, determinados accionistas cuya presencia es conveniente.

Y asimismo ha acordado citar por este medio a todos los señores accionistas, para la sesión ordinaria que habrá de celebrar su Junta General, el lunes 16 del corriente Septiembre, a las 10 a. m. en el local de la Sociedad Cubana de Ingenieros, situada en la Avenida de Bélgica Nos. 2 y 4, en esta ciudad.

El objeto de esta reunión es cumplimentar lo dispuesto en el artículo vigésimo tercero de los Estatutos de la Compañía, esto es, conocer del informe que deberá rendir la Junta Directiva; y de las cuentas, inventario y balances demostrativos de la situación de la Compañía, que la propia Junta Directiva habrá de presentar. Asimismo y en su oportunidad, llevar a cabo la elección de los miembros que han de formar la Junta Directiva durante el siguiente período.

Se hace saber que durante los días que transcurrieren hasta la fecha de la reunión, todos los señores accionistas tendrán de manifiesto en las oficinas de la Compañía, para ser examinados por los que lo deseen, la memoria, el balance y cuantos documentos hayan de ser tratados en dicha Junta General, de acuerdo con lo dispuesto en el artículo vigésimo octavo de los propios Estatutos.

Se ruega la asistencia de todos los señores accionistas para esta reunión.

Habana, 3 de Septiembre de 1929.

Miguel A. de AGUIAR,
Secretario de la
COMPAÑIA EXPORTADORA DE AZUCAR DE AZUCAR, S. A.

Vto. Bno.
J. M. TARAFA
Presidente.

M.E.C.D. 2016

ANUNCIOS CLASIFICADOS DE ULTIMA HORA

A-3333 A-1014

A ALQUILERES DE CASAS

A-1 HABANA

ALQUILO ALTOS FRESCOS

Casa nueva, cómoda y barata, con elevador, a una cuadra de Belascoaín. Sala, recibidor, 5 habitaciones, baño intercalado, comedor, despensa y cuarto de criados, y una de 3 habitaciones, San Miguel 173 B, el portero las enseña o en el segundo piso informan.
U H A 1 15127 Sept. 6.

SE ALQUILA el primer piso alto de Aramburu 38, entre San Rafael y San José, compuesto de sala, saleta y 3 habitaciones, servicios modernos. La llave en los bajos. Informan: Rayo 69, esquina a Sitios. Teléfono M-5343.
UH. A_1. S5530. 8 Sept.

VEDADO. Alquilo muy baratos magníficos altos, 6 grandes habitaciones y criados; dobles servicios; Once 109 y 107, entre L y M, frente al nuevo Malecón; informes: 103, altos.
UH A2 15409 4 Spt.

SE ALQUILAN casas modernas de sala; comedor; dos habitaciones; baño intercalado y cocina desde $28.00 hasta $45; en Jovellar 30 32 entre Espada y Hospital; informes en las mismas y teléfono M-9835.
U H A 1 15353 4 Sept.

SE ALQUILA la casa Malecón número 341, segundo piso, muy fresca, compuesta de sala, saleta, tres cuartos, baño completo, comedor al fondo. Precio, $70.00. Informan: Teléfono F-2171.
U H A 1 S 5533 6 Stp.

SE ALQUILA la casa Neptuno número 356, bajos, esquina a Mazón, frente a la Universidad; todos los ómnibus y tranvías pasan por la esquina; compuesta de sala, saleta, comedor al fondo, tres hermosas habitaciones, cuarto de criados. Precio, $65.00. Informes Tel. F-2171.
U H A1 S 5534 6 Sept.

SE ALQUILA los bajos Acosta 99; tiene 3 habitaciones; sala; saleta y servicios. La llave en la bodega. Informan teléfono A_0301. Sr. Carballeira.
A_1 15581 5 Sepbre.

LUJOSO piso en Neptuno 216 esquina a Soledad, sala, comedor, tres habitaciones, baño intercalado, cuarto y servicio de criado. Informan y llave en los bajos, establecimiento.
U H A 1 S 5590 6 Sept.

SE ALQUILA en Hornos y Vapor, a una cuadra del Parque Maceo, bonitos pisos acabados de fabricar, muy frescos y baratos, todo confort. La llave en la carnicería de la esquina. Informan: teléfono M-2837.
UH A_1 S.5605 9 Sepbre.

SE ALQUILA en Aguacate y Progreso un segundo piso compuesto de sala, comedor, 3 habitaciones, cuarto de baño intercalado, cocina, cuarto de criado y doble servicio, muy bien decorado. La llave en la bodega de los bajos. Informes: M-2837.
UH A_1 S-5606 9 Sepbre.

PRADO 77 letra A. Se alquilan estos hermosos y frescos altos, propios para larga familia, club o sociedad. Renta $275.00. Informan: teléfono F-2973.
UH A-1 S_5613 8 Sepbre.

SE ALQUILA el moderno y fresco segundo piso de Sol números 66 y 68, casi esquina a Compostela, compuesto de sala, comedor, tres cuartos, baño moderno completo, cuarto y servicio de criado. La llave e informan en el primer piso al fondo. Teléfono M-8659.
A_1 S-5600 9 Sepbre.

SE ALQUILA primer piso calle Progreso 14, lado esquina Compostela. Recibidor, sala, 4 cuartos, cuarto de baño, comedor, cocina, cuarto de criado y servicio. Informa el portero. Tel-éfono I-4990.
A_1 S.5614 11 Sepbre.

SE ALQUILAN los frescos y ventilados altos de Animas 53; de construcción moderna; a tres cuadras del Prado; compuestos de sala; tres habitaciones; baño intercalado; comedor interior; servicio de criados y una habitación grande en la azotea; abundante agua pues tiene motor.
U H A 1 15712 6 Sept.

SE ALQUILAN los altos de Fernandina 59. La llave en los bajos. Informarán en Concha 37. Precio $30; dos meses fondo.
A 1 15713 6 Sept.

ALQUILO modernos bajos Omoa 35 una cuadra Monte. Sala; comedor; tres cuartos; baño intercalado; cocina gas. Informes encargada. M.8008; A-9513.
U H A 1 15731 5 Sept.

EMPEDRADO y Monserrate. Empedrado 79 2o. piso. Sala; comedor; 4 habitaciones y una para criada; baño intercalado. Informan en los bajos. $60.00.
A 1 15746 8 Sept.

BELASCOAIN 613 E

Se alquilan los altos entre Figuras y Carmen con sala; comedor; tres cuartos; baño moderno intercalado y un cuarto en la azotea con servicios. Informan en San Miguel 100, Carlos Rodríguez.
A 1 15752 18 Sept.

SE ALQUILA en 38 pesos el 2o. piso de Estrella No. 45 entre Angeles y Rayo; la llave en el primer piso.
A 1 15750 6 Sept.

EN $40 SE ALQUILA el primer piso de Corrales 118 entre Indio y San Nicolás. Sala; 3 habitaciones; comedor al fondo; baño intercalado; cocina de gas; la llave en Monte y San Nicolás; sastrería El Pueblo. Informan U-1289.
A 1 S 5612 8 Sept.

SE ALQUILA un piso Angeles y Estrella. Edificio Ruisánchez. Teléfono A-2024.
A 1 S 5610 6 Sept.

ESTRELLA 67; esquina San Nicolás; piso principal; sala; saleta grande; tres cuartos; baño intercalado completo; cocina de gas; cuarto y servicios de criados. Véase a todas horas. Precio $55.
U H A 1 15628 6 Sept.

A VIVIR BARATO $34.00

Se alquilan las espaciosas casas sin altos y con abundante agua; calle de Agustín Alvarez No. 18 y 21 muy cerca del Nuevo Frontón y dos cuadras de Belascoaín; con sala; saleta corrida; tres habitaciones y demás servicios. Informa Sr. Rodríguez Consulado 126 altos. El papel dice dónde está la llave.
A 1 15714 9 Sept.

COMODOS ALTOS

acabados de decorar; compuestos de recibidor; sala; cuatro cuartos; dos baños completos; comedor; cocina y pantry. Hospital 61; Habana. Informan teléfono M-7981.
A 1 15696 8 Sept.

ALQUILA Neptuno No. 83 altos entre San Nicolás y Manrique. Informan en la misma.
A 1 15727 6 Sept.

MALECON 306 entre Escobar y Gervasio bajos $50; altos $60. Condesa 48 bajos $30. Informan Belascoaín 108.
A 1 15767 6 Sept.

JESUS María 73 entre Compostela y Habana bajos $50; altos $40. Condesa 48 entre Lealtad y Escobar bajos $30. Informan Belascoaín 108.
A 1 15766 6 Sept.

A-2 VEDADO

SE ALQUILA la casa Calle "N" número 222, casi esquina a San Lázaro, compuesta de sala, comedor, dos cuartos y baño completo. Precio, $45.00. Informes Tel. F-2171.
U H A2 S 5532 6 Sept.

MAGNIFICA RESIDENCIA

Bajos, en casa nueva, lo mejor del Vedado, calle 27 No. 17, entre M y N, Loma de la Universidad. Mucho fresco y agua inagotable, con sala, tres habitaciones, comedor y pantry, y un magnífico sótano con amplia cocina, dos cuartos y baño completo con salida independiente. 70 pesos. Informa su dueño en los altos. Telf. U-4394.
U H A 2 S 5531 6 Sept.

SE ALQUILA una casa nueva compuesta de sala; recibidor; cinco habitaciones; dos baños intercalados; comedor; cocina; pantry y cuarto y servicio de criados en la calle Tercera entre Dos y Cuatro, Vedado. Llaves en los bajos izquierda.
U H A 2 15352 4 Sept.

VEDADO, 5a. 32 esquina F. alquilo primer piso moderno de esquina; ventilado, propio para familia de gusto con todo lo necesario. Llave en la bodega. U-6738.
U H A 2 15183 5 Sept.

HERMOSOS altos en la calle 23 No. 219, entre G y H, fabricados con todos los detalles de lujo y comodidades modernas, tienen siete habitaciones, sala, comedor, hall, tres baños, cocina, pantry, repostería, garage y etc. Llaves en los bajos.
U H A 2 S 5591 6 Sept.

VEDADO alquilo altos muy frescos espaciosos con 2 baños, galería corrida. Teléf. FO-1691.
U H A 2 S 5593 5 Sept.

VEDADO: Rebajada en $55 se alquila la casa calle 8 No. 25 entre 11 y 13. Jardín; sala; comedor; 4 grandes habitaciones; cuarto y servicios criados; traspatio frutales; cielos rasos. La llave en 8 esquina a 11 (casa con cerca alambre). Su dueño F-4357.
A 2 15639-40 6 Sept.

SE ALQUILA. Bajos de la casa ocupada por la Embajada de España; calle M No. 33 con 6 habitaciones; comedor; sala; pantry; hall; cocina; 3 baños. Garage; cuartos y servicios criados. Puede verse de 8 a 12. Informan F-3913.
A 2 15717 10 Sept.

VEDADO, ALQUILO bajos, calle 23 número 14, esquina a I, con sala, dos habitaciones, baño intercalado, comedor, cocina, cuarto de criada y patio. Otra con tres habitaciones nuevas, muy frescas.
A-2 15685 9 Sepbre.

SE ALQUILAN los hermosos y frescos bajos de la casa calle 17 número 180, esquina a 1. Están rodeados de un amplio jardín y compuestos de un fresco portal, recibidor, sala, salón de confianza, 6 cuartos de dormir, 2 baños, comedor, cocina, garage y servicio de criados. Pueden verse todos los días de 8 a. m. a 5 p. m. Informan en la misma.
A 2 S 5623 8 Sept.

A-3 CERRO

SE ALQUILA la moderna casa Domínguez 8; Cerro; con sala; saleta; comedor; cuatro habitaciones; cocina; dos baños y dos cuartos y un baño de criados. Informan teléfono F-1792.
A 3 15636 10 Sept.

A-4 JESUS DEL MONTE

ALQUILO CASITA a 15 pesos, con luz. Luis Estévez número 122, Santos Suárez. Informan en la misma.
A-4 S_5599 13 Sepbre.

A-5 VIBORA Y ARROYO APOLO

SE ALQUILA la casa de Concepción No. 111, entre San Lázaro y San Anastasio, compuesta de portal, sala, saleta, tres cuartos, baño intercalado y buen patio. La llave en la casa interior No. 2, baja. Informan, Campanario No. 224. Telf. A-1882.
UH A_5 S.5560 7 Sep.

SE ALQUILA

Casa moderna en la Víbora con jardín; portal; sala; 2 cuartos; comedor; cocina; baño; calentador; patio; lavadero; agua abundante; línea de guaguas por la esquina a dos cuadras del tranvía. Lacret 34 A; entre Juan Bruno Zayas y Cortina. Dueño Tel. A-7055. Precio $30.
A 5 S 5617 13 Sept.

VIBORA. Se alquila en 55 pesos el chalet de Gertrudis y Segunda. Cuatro cuartos y 1 de criado; hall; saleta al fondo y doble servicio sanitario. Garage La llave al lado. Informes: Salud 34. Teléfono A-5418.
A 5 S 5619 18 Sept.

SE ALQUILA la gran esquina de fraile de Juan Delgado y Milagros; saleta; sala cerrada de cristales; hall; baño intercalado; 4 cuartos; comedor al fondo y parque inglés; rodeada de jardines. Informan I-3601.
A 5 15778 9 Sept.

ALQUILO Víbora San Lázaro 89; entre Carmen y el Paradero de los Tranvías; altos modernos; sala; tres cuartos; comedor al fondo; baño intercalado; cuarto y servicio de criados; agua abundante. Informes I-2888; I-2160. También alquilo departamento con sala; un cuarto; baño y cocina de gas. Estos a $20.
U H A 5 S 5609 8 Sept.

A-6 LUYANO

ALQUILO casa Fábrica letra "F" entre Santa Ana y Santa Felicia; dos cuadras tranvías Luyanó; sala; recibidor; tres cuartos; baño completo; comedor al fondo; cocina. Informes Cuba 32 altos. A-9518.
A 6 15730 5 Sept.

SE ALQUILAN 5 chalets modernos de 22; 30; 35 y 40 pesos; todos muy rebajados. Calle Almendares 46 y 56 y Santa Aurora 43-45; todos Reparto Noguelra; Marianao; tren Zanja en esquina; agua abundante; mucho fresco. Informan teléfono FO-7976 y chalet Villa Tita; Santa Emilia y Línea.
A 6 15745 9 Sept.

A-10 CASA DE APARTAMENTOS

PALACIO "LA AURORA"

Oquendo número 24. Se alquilan departamentos con sala y cuarto; cocina y sus servicios independientes; luz toda la noche. Teléfono U-6908.
A 10 S 5618 3 Octubre

B OTROS ALQUILERES

B1 DEPARTAMENTOS

SE ALQUILAN en $25.00 cada uno Departamentos en San Lázaro No. 97, esquina a Colón. Informan: Teléfono F-2171.
U H B1 S 5535 6 Sp.

EN EL REPARTO La Sierra, calle Tercera entre 6 y 8. Se alquila un hermoso y fresco apartamento independiente, con todos sus servicios. La llave en el segundo apartamento. Informan en el teléfono M-3836.
B.1 15687 9 Sepbre.

B2 HABITACIONES

EN CASA de familia se alquila una habitación con balcón a la calle y también un apartamento de dos habitaciones; con toda asistencia. Reina No. 131; 2o. piso derecha.
U H B 2 15296 6 Sept.

SE ALQUILA una habitación en la azotea en casa de una planta muy ventilada y barata. Peña Pobre No. 15.
B 2 15699 6 Sept.

B2 HABITACIONES

HABITACION amplia y ventilada, casa moderna, a cuadra y media del Parque Central, se alquila a caballero. Teléfono A-6264.
U H B2 15307 5 Sept.

SE ALQUILA en Teniente Rey 76 esquina a Aguacate espléndidas habitaciones juntas o separadas; balcón a la calle y lavabo de agua corriente. Informan en los bajos.
B 2 15770 13 Sept.

SE ALQUILAN habitaciones con y sin muebles con lavabos de agua corriente; en la azotea una habitación para hombre solo o matrimonio. Neptuno 39 altos de La Regente.
B 2 15703 6 Sept.

B- 3LOCALES PARA COMERCIO

SE ALQUILAN para comercio, industria, Belascoaín 10, casi esquina Neptuno; Prado 91, donde estuvo Giovani; bien situadas. A-3568.
UH-B3 15275. 7 Sept.

BODEGUEROS un buen negocio. Alquilo un local para Bodega con buen barrio; sola en esquina; doy buen contrato y tiene armatostes modernos nuevos. Teléfono U-7798.
B 3 15700 9 Sept.

SE ALQUILA en Carlos Tercero número 219; esquina a Subirana; la planta baja próxima a desocuparse; con una superficie de 540 metros cuadrados. Se oyen proposiciones por toda la casa; propia para una industria que requiera amplitud para su negocio o casa de huéspedes por el gran número de habitaciones que tiene; todas con vista a la calle y muy frescas. Tiene gran patio y espacioso garage con entrada independiente. En la planta baja está actualmente un Juzgado Correccional. Para informes: Lamparilla 78; bajos. Teléfonos M-1382 y A-0374.
U H B 3 S 5602 13 Sept.

ESPLENDIDO local para bodega se alquila en Rodríguez y San Indalecio con armatostes y vidrieras; la llave al lado por Rodríguez No. 60. Para informes Monte 255 sastrería Chicago. Teléfono A-1066.
B 3 15763 11 Sept.

INQUISIDOR 25

Tengo dos locales; uno por la parte de Inquisidor de 10 metros por 7 de fondo; y otro por la calle de Luz al lado del café; de 7 metros de frente por 9 de fondo; con vidriera al frente; azulejeadas las paredes a 1.70 de altura; muy bien decorado con sus servicios completos; preparado para cualquier clase de establecimiento; la llave Inquisidor 25 el encargado. Informan Tel. I-5916.
B 3 S 5616 8 Sept.

B8 SOLICITUD DE ALQUILERES

VEDADO. Casa amoblada propia para Legación necesito. Consulado General de Chile, Aguiar 71, Dpto. 405, de 3 a 6 p. m.
B8 15737 5sep

C COMPRAS

C-2 SOLARES

COMPRO de contado de 2 a 3.000 mts. en Buenavista próximo al Chalet del Sr. Lcdo. Barraqué; pago a $1.80 el metro de contado. Llamen al FO-2188.
C 2 S 5621 6 Sept.

C-10 OBJETOS VARIOS

MARTINEZ.—TELEFONO M-9654

Compro ropa, zapatos y todo objeto usado de caballero para vestir. Monserrate y Teniente Rey. M-4273.
C-10 13780 19 Sp.

MECANICOS

Necesito una cocina de gas de 4 hornillas con horno al lado en perfectas condiciones. Prado 33. Tel. M.8767.
C 10 S 5594 4 Sept.

D VENTAS

D-1 CASAS

EN LA AMPLIACION de Almendares, calle 13 entre 10 y 11, se venden dos casas acabadas de fabricar. Plazos cómodos. Tienen muchas comodidades. Informan en la misma. Telf. FO-2862.
UH D-1 14274-5 23 Sep.

EN LA AMPLIACION de Almendares se vende o cede para fabricar la esquina de fraile de la calle 12 esquina 10. Mide 21 varas de frente por 35 de fondo. Informan: teléfono FO-2862.
UH D-1 14276-7 23 Sep.

VEDADO; en lo más alto de la calle de Paseo y a la brisa se vende en mucho menos de su valor espléndida casa de dos plantas independientes; con techo monolíticos y fabricación de primera; cinco habitaciones en cada piso; terrazas; garages y cuartos de servidumbre. Se dan facilidades de pago. Trato directo con el propietario. Empedrado 34; Dpto. 23; de 2 a 4.
D 1 15123 6 Sept.

SOBERBIO edificio dos plantas; esquina frente tranvía; calle 16 Reparto Lawton; rentando $170; $13.000. Véame Estrada Palma 9. I-1812 (12 a 2).
D 1 15641 6 Sept.

EN BUENA Vista vendo en $1.800 casita; jardín; portal; sala; dos cuartos y demás comodidades; mampostería y azotea; cuadra y media del tranvía. Pasaje B entre 7 y 8; Monterrey.
D 1 15682 6 Sept.

APROVECHEN GANGA CHALET QUE VALE $20,000 LO VENDO EN $14,500

Con facilidades de pago; situado Alturas de Almendares; próximo al Chalet del Sr. Conde del Rivero; se compone de jardín; portal; sala; gabinete; 6 cuartos; dos baños de lujo intercalado; hall al centro; comedor; cocina; garage y traspatio; si lo ve lo compra enseguida. Informan directo. Sr. Quintana. FO-2188.
D 1 S 5622 6 Sept.

D-2 SOLARES

CORREDORES. Pago $200 comisión por $10.500 sobre 7.000 varas terreno urbanizado frente carro Reparto Lawton. Firmar antes día 7. Dueño I-1812; de 12 a 3.
D 2 15642 6 Sept.

EN EL "REPARTO San José"; Arroyo Apolo; a una cuadra paradero guaguas; vendo 1.600 varas a peso; o cambio por casita. I-1812 (de 12 a 2).
D 2 15643 6 Sept.

ESTUPENDO NEGOCIO. Manzanita 8,000 varas dividida en parcelas, frente tranvías Lawton, calle B, Reparto Batista, con luz, agua, alcantarillado; hay mil varas vendidas a $7 con $5.300 entradas y $60 mensuales. Todo a $2 vara, pudiendo dejar reconocidos $8.000. Dueño: Estrada Palma 9, Víbora, de 12 a 2. Teléfono I-1812.
D.2 15644 6 Sepbre.

D-3 ESTABLECIMIENTOS

GANGA de Vidrieras. Se venden juntas o separadas 4 vidrieras mostrador de uso. Muy baratas. Pueden verse e informan en San José número 10.
U H D 3 14831 6 Septbre.

SE VENDE un puesto bueno y su precio barato. Información Manuel Fernández 18 (antes Luyanó).
D 3 15621 10 Sept.

D-4 AUTODOVILES Y ACCS.

MOTOCICLETA se vende marca "Indian" como nueva tipo moderno con sidecar y alumbrado eléctrico en San Miguel No. 173 por Lucena; garage. Tels. U-5074; U-2527.
D 4 15765 6 Sept.

POR NO poderlos atender se venden "Chevrolets" de 1927 y 1928 en precios de situación y se dan grandes facilidades para pagarlos. Sr. La Rosa. San José 128; Garage.
D 4 15694 6 Sept.

D-4 AUTOMOVILES Y ACCS.

SE VENDE un camión Ford de una tonelad con carrocería enrejada en inmejorables condiciones. Tiene arranque eléctrico y buenas gomas. Puede verse a todas horas del día en Avellaneda número 20 entre Antonio San Miguel y Espadero, Víbora.
UH D-4 21007 Indf.

LINCOLN último tipo de siete pasajeros; tres meses de uso; perfecto estado; se da barato. Se puede ver en 29 esquina a C; casa pintada de verde.
U H D 4 15680 6 Sept.

ASOMBROSA venta de un Dodge Sedan del 29 dos meses de uso; dos Chevrolet del 27; dos del 26; camión reparto Dodge turismo. Zanja 100.
D 4 15738 9 Sept.

D-5 MAQUINARIA Y ACCS.

VENTA URGENTE. Motor de petróleo 15 HP. molinos para pulverizar piedra; mármol; vidrio; etc. Segueta y afiladora mecánica; tubos cemento. Tel. X-1559; apartado 798.
D 5 14604 11 Sept.

D-6 MUEBLES Y PRENDAS

TENGO urgencia vender todos mis muebles; juegos comedor y cuarto caoba y juego de sala; una bicicleta; columpio y varios otros objetos. Pérez; calle 15 entre 16 y 18; Reparto Nicanor del Campo.
U H D 6 15688 5 Sept.

VENDO juego cuarto tres cuerpos; moderno; juego sala; otro dorado; juego comedor y recibidor Renacimiento; otro mimbre; pianola; ortofónica; archivo tarjetas; juego cuarto dos lunas. Informes U-3163.
D 6 15635 13 Sept.

SUS MUEBLES no los arregle que le costarán caro y siempre serán viejos; nosotros se los cambiamos por nuevos o se los reformamos en los estilos más modernos a precios incomparables; llame a Rego; teléfono A-5370, Campanario 121.
D 6 15768 6 Sept.

JOYAS Y MUEBLES

Procedentes de ocasión y nuevas, tenemos un gran surtido en relojes oro 18 k., para pulso y para bolsillo, anillos de compromiso, sortijas, aretes en oro y platino con brillantería y piedras finas, cadenitas y medallas un gran surtido. Lo mismo en muebles de todas clases, para oficina, recibidor, sala, cuarto, comedor, lámparas, máquinas "Singer", cuadros, baúles, maletas, objetos de arte, todo esto a precios de liquidación. También compramos, cambiamos y reparamos y damos dinero sobre objetos y prendas de valor a módico interés. Corrales No. 53 esquina a Factoría, al fondo de La Isla de Cuba. El Vesubio. M-7337.
D 6 15769 6 Sept.

D-10 OBJETOS VARIOS

CAJA DE caudales de hierro, con magnífica gavetería propia para joyeros, se vende barata. Puede verse todos los días a cualquier hora en Cristo 8 bajos. Tel. M-6633.
D 10 15741 9 Sept.

E SE SOLICITAN

E-1 CRIADAS Y CRIADOS

NECESITO una criada para cuartos que sepa coser y un buen criado de mano; sueldo $35 cada uno. Compostela 58.
E 1 15739 5 Sept.

NECESITO criada de mano peninsular para corta familia. Neptuno esquina a Campanario; altos de la tienda.
E 1 15751 5 Sept.

SOLICITO criada española fina para habitación que sepa coser y zurcir. No recién llegada. $30. Vedado: calle 15 No. 380 entre 2 y 4. Venga después de las 9.
U H E 1 15676 5 Sept.

SE SOLICITA en San Lázaro 476 altos; una muchacha española para la limpieza; lavar y planchar. Informes por el teléfono U-1808.
E 1 S 5620 6 Sept.

E-2 COCINEROS Y COCINERAS

SE SOLICITA criada española que entienda bastante de cocina; sea formal y trabajadora. O'Reilly 92 altos; entre Villegas y Bernaza.
U H E 2 S 5608 6 Sept.

E-4 MANEJADORAS

SE SOLICITA una muchacha de 15 a 16 años para manejar un niño y ayudar algo a los quehaceres de una casa. Informan Zapote 70 entre Paz y Gómez, Santos Suárez.
E 4 S 5584 5 Sept.

SE SOLICITA una manejadora de mucha práctica en el manejo de niños. Se quieren muy buenas recomendaciones. Campanario 70.
E 4 15689 6 Sept.

E-10 VARIOS

SE SOLICITA un vendedor conocedor del giro de ferretería. Debe ser persona capacitada; mayor de edad y con rigurosas referencias. Cuba No. 90.
E 10 15728 6 Sept.

SOLICITO viajante bien conocedor de las provincias de S. Clara; Camagüey y Oriente para trabajar en farmacias y quincalla; que dé referencias inmejorables en esta plaza. Misión 35 A bajos; Habana.
E 10 15733 6 Sept.

SE SOLICITA un muchacho español para fregar y limpiar; sueldo $15.00; comida y ropa limpia. O'Reilly 87 altos.
E 10 15776 5 Sept.

DESDE las 9 a. m. hasta las 10 p. m. Urgentemente se solicitan treinta damas de moralidad y agraciadas que puedan traer informes de casas o personas bien conocidas; para entregarles en el acto el modo de ganar cuatro o cinco pesos en horas dentro de sus mismas amistades; no se trata de cargar paquetes; vender artículos ni proponer sociedades. Damas de la alta sociedad representarán nuestra personalidad. Jesús del Monte 747 antes de llegar al crucero Havana Central; pedir transferencia al tranvía guaguas aliadas o tomar guaguas Quinta Canaria.
U H E 10 15747 5 Sept.

F SE OFRECEN

F-1 CRIADAS Y CRIADOS

DESEA colocarse una muchacha española de criada de mano o cuartos; sabe cumplir con su obligación; tiene referencias; pregunten por Rosa. Teléfono M-3053.
UH F1 15427 4 Sp

DESEA colocarse un joven español para criado de mano; sabe servir bien la mesa a la rusa; no le importa salir al campo; tiene recomendaciones de las familias que ha trabajado; llamen al teléfono F-6105.
U H F 1 15351 4 Sept.

DESEA colocarse un buen muchacho español de criado de mano, es muy trabajador; humilde; tiene muy buenas recomendaciones de donde ha trabajado; sabe servir muy bien la mesa a la rusa; ha trabajado en muy buenas casas; sabe limpiar máquinas muy bien; entiende un poco de jardín; es muy práctico en todo. Tel. A-5252.
U H F 1 15339 4 Septbre.

JOVEN peninsular acabada de llegar se desea colocar para criada de mano; tiene quien responda por ella. Informan Suárez No. 2 altos. Tel. A-5865.
U H F 1 15607 4 Sept.

SE DESEA colocar una joven española para criada de mano o cuartos; es formal y trabajadora. Informan en el teléfono I-7629.
U H F 1 15610 4 Sept.

SE DESEA colocar una joven española de criada de mano; sabe servir a la rusa; tiene referencias; no le importa cocinar para corta familia. Tel. F-2665.
U H F 1 15587 4 Sept.

DE CRIADA se desea colocar muchacha de mediana edad, española, lleva tiempo en el país, de comedor o de cuartos; sabe servir a la rusa y a la española; tiene buenas referencias. Teléfono U-4309; pregunten por Isabel.
U H F 1 15545 5 Sept.

F-1 CRIADAS Y CRIADOS

SE OFRECE una española para criada de mano por horas o todo el día; no duerme en la colocación; tiene referencias. Teléfono M-3229.
F 1 15759 5 Sept.

SE OFRECE una joven española para criada de mano; cuartos o comedor; muy práctica; buenas referencias. Teléfono M-3229.
F 1 15755 5 Sept.

SE DESEA colocar una muchacha española para cuartos o criada de mano; sabe trabajar. F-4580.
F 1 15722 5 Sept.

SE OFRECEN dos buenas criadas de mano peninsulares o para habitaciones; y un joven español buen criado de mano y jardinero; tienen referencias de buenas casas. Teléf. A-4792.
F 1 15740 5 Sept.

SE OFRECE criada de cuartos española; sabe cortar y coser; tiene buena presencia; en la misma hay otra criada de comedor de buena presencia; las dos tienen buenas referencias. Llamen A-4175.
F 1 15760 5 Sept.

SE OFRECE un niño de doce años blanco; sabe leer y escribir; a cambio de una poqueña recompensa. Tel. I-5221. E. Local 59; Los Pinos. Maestro Grasa.
F 1 15774 5 Sept.

SE DESEA colocar muchacha española criada de mano; sabe coser y servir a comedor. Tiene muy buenas referencias. M-7122.
F 1 15649 5 Sept.

DESEA colocarse una joven española de criada de mano o para cocinar y limpiar a matrimonio solo o corta familia; tiene buenas referencias de donde trabajó. Informan en el teléfono U-5303.
F 1 15723 5 Sept.

SE DESEA colocar una joven española de criada de mano de cuartos; si es matrimonio solo no le importa cocinar; no sale a los repartos; llame X-2221.
F 1 15725 5 Sept.

DESEA colocarse criado de mano en casa particular; práctico en servicio de comedor; inmejorables referencias de las casas donde trabajó. Informan teléfono F-2642.
F 1 15726 6 Sept.

SEÑORA española desea colocarse de criada de mano; no tiene inconveniente ir al campo; lleva tiempo en el país. Informes teléfono I-7606.
F 1 15683 5 Sept.

SE DESEA colocar muchacha española para comedor o cuartos; es formal; desea casa de moralidad; tiene referencias. Teléfono I-7798.
F 1 15720 6 Sept.

JOVEN español desea colocarse de criado de mano; no tiene pretensiones y buenas referencias. Teléfono A.2348.
F 1 15705 6 Sept.

SE DESEA colocar una señora joven de criada de mano o para los quehaceres de un matrimonio; entiende de cocina; tiene tiempo en el país; prefiere dormir fuera. Reina 98; teléfono A-1727.
F 1 15702 6 Sept.

JOVEN española se ofrece para cuartos o comedor; tiene referencias; si no es casa seria no molesten. Teléfono F.4351.
F 1 15729 6 Sept.

DESEA COLOCARSE un español de criado de manos. Sabe trabajar y tiene buenas recomendaciones. También plancha ropa de caballero. Llame al teléfono U-3588. Ramón.
F_1 15672 6 Sepbre.

F-2 COCINERAS Y COCINEROS

DESEA colocarse una experta cocinera de color americana; especialista en repostería en casa particular que hablen un poco inglés. Menos de $35 no llame; tiene quien la recomiende. Llamar al teléfono F-2603 por Rebeca.
U H F 2 15372 4 Sept.

DESEA colocarse una cocinera española. Tiene referencias. Tel. U-2989.
U H F 2 15507 5 Sept.

UN CHINITO joven se ofrece excelente cocinero; cocina española y criolla; sabe de repostería; muy limpio; buenas referencias. Teléfono M-3229.
F 2 15758 5 Sept.

SE OFRECE una buena cocinera; cocina española y criolla; sabe de repostería; muy limpia; buenas referencias. Teléfono M.3229.
F 2 15757 5 Sept.

COCINERA española desea colocarse no duerme en la colocación. Informan teléfono U-4930.
F 2 15749 6 Sept.

SE DESEA colocar una joven de cocinera; sabe hacer dulces y plaza; tiene referencias. Informan Tel. M-9772.
F 2 15742 5 Sept.

COCINERA española desea colocarse en casa de moralidad; entiende de repostería; sabe hacer plaza y con referencias; duerme fuera; para más informes teléfono U-2843.
F 2 15735 5 Sept.

DESEA colocarse española; sabe cocinar a la española y criolla y ayuda a la limpieza. Animas 67; tintorería. A-1515.
F 2 15777 5 Sept.

SE OFRECE muy buena cocinera de color muy limpia y formal; sabe hacer dulces. Tiene referencias. No duerme en la colocación. M-7122.
F 2 15648 5 Sept.

JOVEN española desea colocarse de cocinera; sabe hacer dulces; duerme en la colocación. Informes Tel. A.5247.
F 2 15719 5 Sept.

DESEA colocarse una joven española para cocinar y limpiar; no duerme en la colocación. Informan en el teléfono A-6086.
F 2 15626 5 Sept.

SE DESEA colocar una cocinera; sabe cocinar a la española y a la criolla. Sabe de repostería. Tiene referencias. Teléfono F-6086. No duerme en la colocación.
F 2 15624 5 Sept.

DESEA colocarse de cocinera señora española de mediana edad; sabe su obligación; tiene recomendaciones. Ayesterán y Tulipán; pregunten Lola; Bodega La Ceiba. Teléfono I-2525.
F 2 15693 5 Sept.

UNA ESPAÑOLA desea colocarse en casa de matrimonio solo para todo servicio; sabe la cocina española y criolla; algún plato americano. Informan Salud 81. M-4658.
F 2 S 5615 6 Sept.

SEÑORA española buena cocinera desea colocarse; es repostera; sabe varias clases de cocina; duerme fuera. Informes teléfono M-2102.
F 2 15711 6 Sept.

DESEA colocarse una buena cocinera de color con muy buenas recomendaciones. Vapor 22.
F 2 15704 6 Sept.

COCINERO joven español desea colocarse para casa particular; sabe trabajar bien; cocina y repostería; con referencias de buenas casas. Informan F-6101.
F 2 15762 6 Sept.

BUEN cocinero repostero joven chino, cocina a la criolla, española bien, siempre limpiecito, cocina muy práctico. Tiene referencias. Informan teléfono M-4044. Se desea colocar en casa particular.
F 2 15695 5 Sept.

F-3 PARA 2 SERVICIOS

DESEA colocarse una joven peninsular de manejadora o comedor o de cuartos o al servicio de un matrimonio. Tiene buenas recomendaciones de las casas de donde trabajó. Teléfono A-9336.
U H F 3 15462 4 Sept.

DESEA colocarse joven española para cocinar y limpiar es formal y tiene referencias; no duerme en la colocación. M.5743.
F 3 15780 5 Sept.

SE DESEA colocar una señora española para cocinar y limpiar; tiene referencias. Trocadero 51 B. Teléfono A.8350.
F 3 15753 5 Sept.

JOVEN española desea colocarse de criada de mano o manejadora; es cariñosa con los niños y sabe trabajar y tiene referencias. Informan Tel. U-6757.
F 3 15754 5 Sept.

SE OFRECE una joven americana de color fina para criada o manejadora; habla español; excelentes referencias de casa particular. Teléfono M-3229.
F 3 15756 5 Sept.

DESEA colocarse una recién llegada española para manejadora o criada de mano; llamen al teléfono M-4211.
F 3 15721 5 Sept.

DESEA colocarse en casa seria y de moralidad una señora de mediana edad y española que lleva varios años en este país de cocinera o de criada de mano pudiendo llamar al teléfono M-6352.
F 3 15743 6 Sept.

DESEA colocarse una muchacha española de criada de mano o manejadora. Sabe cumplir con su obligación; tiene buenas referencias. Teléfono X.2238.
F 3 15744 6 Sept.

F-3 PARA 2 SERVICIOS

SE OFRECE española mediana edad para criada de cuartos o manejadora; buenas referencias. Informan teléfono F-6295.
F 3 15665 5 Sept.

DESEA colocarse española para criada de mano o manejadora. Informan teléfono FO-2693.
F 3 15645 6 Sept.

JOVEN española ofrece sus servicios para criada de mano o cuartos o manejadora; tiene referencias. Informan teléfono M-4085.
F 3 15652 5 Sept.

SE DESEA colocar una muchacha española de criada de mano o comedor; es fina; sabe lavar y planchar ropa fina y sabe servir mesa a la rusa; tiene buenas referencias; prefiere casa americana; sabe repasar bien. Informes teléfono F-1015.
U H F 3 15697 5 Sept.

SE DESEA colocar una señora; 32 años; para servir a la mano a corta familia; o manejadora; sabe cumplir con su obligación; teléfono M-5015. Monte 69.
F 3 15389 5 Sept.

SE OFRECE joven española para cocinar y limpiar a corta familia; lleva tiempo en el país. Tel. X-2256.
F 3 15773 6 Sept.

SEÑORA española desea colocarse de criada de mano o manejadora; entiende un poco de cocina. Informes Jesús del Monte 440.
F 3 15684 6 Sept.

SE DESEA colocar una española para cocinar o limpiar; dormir fuera. Informan M-5390.
F 3 15686 5 Sept.

SE DESEA colocar una muchacha para cocinar y limpiar a un matrimonio; es trabajadora y no duerme en la colocación; o por hora. Tels. M.4384 y A-2059.
F 3 15690 5 Sept.

DESEA colocarse joven española para cocinar y limpiar; otra para criada de mano. Tienen referencias; pregunten por María Josefa. U.4669.
F 3 15716 5 Sept.

JOVEN cocinera; sabe repostería; no le importa ayudar limpieza si dan buen sueldo. Es formal y duerme fuera. Informan teléfono I-2378.
F 3 15718 5 Sept.

SE DESEAN colocar 2 jóvenes españolas una para cocinar y limpiar y otra para criada de mano o manejadora; tienen referencias; llevan tiempo en el país. Teléfono A-0205.
F 3 15710 5 Sept.

SE DESEA colocar una joven española para criada de mano o manejadora; entiende un poco de cocina; es formal y muy trabajadora; tiene referencias. Informan teléfono F-3347. Llamar después de las 8 a. m.
F 3 15707 6 Sept.

SE DESEA colocar una joven española para criada de mano o para manejadora. Herrera No. 14; teléfono I-3178. Quijano.
F 3 15701 6 Sept.

SE DESEA colocar una muchacha española para criada de mano o manejadora; no tiene pretensiones; sabe su obligación; es formal y una señora española de mediana edad para lo mismo; tienen referencias. Tel. M-4171.
F 3 15706 5 Sept.

SE OFRECE una española para criada de mano o para cocinar y limpiar para corta familia. Tiene referencias. Teléfono M-4065.
F 3 15734 5 Sept.

SE DESEA colocar una joven española para cocinar a matrimonio solo o corta familia; cocina española y criolla; no duerme en el acomodo. Teléfono U-5680.
F 3 15732 5 Sept.

SE OFRECE una joven española de criada de mano o manejadora. Informan teléfono I-7293.
F 3 15698 6 Sept.

JOVEN ESPAÑOLA desea colocarse de criada de manos o manejadora. Es trabajadora y acostumbrada con niños; no le importa ir a las afueras. Tiene referencias. F_4049.
UH F-3 15623 6 Sep.

DESEA colocarse una señora española de mediana edad para cocinar y limpiar siendo corta familia o para criada de mano. Informan San Pedro No. 6. Teléfono A-5594.
F 3 15764 7 Sept.

UNA SEÑORA española desea colocarse para los quehaceres de una casa chica y de moralidad. Informan Tels. X-2865; X-2397.
F 3 S 5624 6 Sept.

F-4 MANEJADORAS

PARA manejadora solicita colocación una muchacha española; muy seria y cumplidora de su deber; tiene muy buenas referencias. Informan: Escobar 182, B, altos, Telf. A_2975.
F4 15411 4 Sept.

JOVEN española, desea colocarse de manejadora; es trabajadora y cariñosa con los niños; buenas referencias; informan L 117 entre 11 y 13; teléfono F-1655.
F4 15383 4 Sept.

F-6 CHAUFFEURS

CHAUFFEUR español se ofrece con muy buenas referencias de las casas donde ha trabajado; es serio y cumplidor. Informan A-3343; pregunten por Antonio.
U H F 6 15564 5 Sept.

CHOFER mecánico con 9 años de práctica se ofrece para casa particular; es serio y cumplidor; tiene referencias. Teléfono U-8209.
F 6 15633 6 Sept.

CHAUFFEUR mecánico español desea colocarse en casa particular; tiene buenas referencias; no tiene pretensiones. Teléfono F-3131.
F 6 15715 6 Sept.

CHAUFFEUR ESPAÑOL desea colocarse en casa particular. Tiene buenas recomendaciones y sabe trabajar. Llame al Telf. U-3588. Antonio.
F-6 15673 6 Sepbre.

F-7 COSTURERAS

BORDADORA, SE ofrece para coser en casa particular. Sabe toda clase de costura fina, principalmente ropa interior para novias y ropita de niños. Srta. Isabelita, Telf. I-7233.
F_7 15620 6 Sepbre.

F-8 OFICINISTAS

SE OFRECE para trabajar de oficina joven español con buenas referencias. Posee teneduría de libros por partida doble; mecanografía y correspondencia comercial. Informarán en el I-7016.
U H F 8 15708 6 Sept.

F-10 VARIOS

DESEA colocarse un joven español de jardinero; tiene buenas referencias donde ha trabajado; puede limpiar máquinas. F-6226. 21 y K; Vedado; Bodega.
F 10 15709 6 Sept.

JOVEN inglesa de color desea colocarse con familia americana o cubana como lavandera o para trabajo general. Tiene muy buenas referencias de la Habana. María; teléfono A-2398.
F 10 15692 6 Sept.

SE OFRECE un matrimonio español sin familia para encargado de casa de inquilinato. Villegas No. 99 altos; pregunten por Jaime.
F 10 15779 6 Sept.

SEÑORA con esmerada educación o matrimonio se encargarían de regentar Hotel o Casa de Huéspedes. El es tenedor de libros. Tel. M-4603.
F 10 15674 6 Sept.

UN JOVEN mecánico formal y muy inteligente en trabajos de torno se ofrece para taller de mecánica; arreglos de automóviles; máquinas de escribir etc. Ha trabajado en talleres de Ingenio durante siete años. Teléfono X-2330.
F 10 15681 6 Sept.

DESEA colocarse un buen muchacho español de criado de mano; es muy trabajador y humilde; tiene muy buenas recomendaciones de donde ha trabajado; sabe servir muy bien la mesa a la rusa; sabe limpiar máquina muy bien; entiende de jardín; es muy práctico en todo. Informan M-3776.
U H F 10 15761 7 Sept.

G AVISO OPORTUNO

G3 AG. DE COLOCACIONES

ODIBO

Para familias finas y distinguidas, tenemos criadas y cocineras bien presentadas, educadas y trabajadoras. Llame al teléfono A_4767. Será finamente atendida.
UH G3 15376 Sp. 4.

AGENCIA "EL SOL"

Ofrecemos cocineros; ayudantes; fregadores; repartidores de cantinas criados; camareros; dependientes de café y fonda; chauffeurs y fregadores de máquinas; criadas; cocineras; manejadoras. M-1860.
G 3 15748 5 Sept.

G-3 AGENCIA DE COLOCACIONES

VILLAVERDE y Compañía. O'Reilly 13. Telf. A-2348. Si usted necesita un buen cocinero, camarero, criados, dependientes, fregadores, cafeteros, chauffeurs, jardineros etc. etc. Llame al teléfono de esta antigua y acreditada casa y se le mandará en seguida con las referencias necesarias. Se mandan a toda la isla. Agencia seria.
G.3 S_5611 18 Sepbre.

G5 ARRENDAMIENTOS

SE DESEAN máquinas para taller o se compra taller y mesas para el corte Informan en Reina 98; tintorería. Tel. A-9520; de 11 a 1.
C 5 15724 7 Sept.

G-6 PERDIDAS

ENCONTRADO PERRO grande carmelita, con chapa y collar, fecha 1927-1928. Será entregado a quien acredite ser su dueño en Baños esquina a 27, Vedado.
G_6 S_5603 6 Sepbre.

G-7 PARA LAS DAMAS

VESTIDOS

La Casa de las Sedas, Galiano No. 23, teléfono M-8323, entre Animas y Trocadero. ¿No le gusta caminar? En este caso sí porque tendrá su recompensa. Cuando necesite usted algún vestido, pase por esta casa, aquí encontrará lo que busca. Precio, calidad y confección, si lo necesita para diario los tenemos desde 95 c. Si los quiere en seda los tenemos desde $6.00 a $14.00 en preciosos modelos. También podemos ofrecerle un departamento de expertas modistas donde hacemos sus vestidos por difíciles que sean al precio de $2.00, $2.50, $3.00 y $3.50.
G 7 S 5589 5 Sept.

H AVISO ESPECIAL

H-2 CASAS DE HUESPEDES

LA COVADONGA

Casa Huéspedes. Los nuevos dueños ofrecen a familias de moralidad y hombres solos hermosas habitaciones con balcón a la calle e interiores; con comida a precios de situación. Galiano 101 altos Ferretería.
H 2 15771 8 Sept.

LA COVADONGA

Gran casa de huéspedes; alquila habitaciones con lavabos de agua corriente a familias de moralidad y a hombres solos; con comidas; precios de situación. Galiano 101; altos Ferretería.
H 2 15772 8 Sept.

H-4 CAMBIOS

SE CAMBIA UNA BODEGA

por una casa, negocio de oportunidad. La bodega vende $60 diarios; se da a prueba. Informan: O'Reilly 98, segundo piso, señor Pérez.
H 4 15330 4 Sept.

H-7 DINERO E HIPOTECA SE TOMA

HIPOTECA. Se desea tomar 9.000 pesos en primera; pago el 12, doble de garantía. Informes: teléfono A_6041.
H_7 15691 6 Sepbre.

SOLICITO $2.000 en hipoteca sobre finca urbana Marianao 533 metros terreno; una cuadra doble tranvía; 12 0|0 interés. Renta mensual $73.00. San Francisco 55 altos. U-4742.
H 7 15736 6 Sept.

H-8 DINERO E HIPOTECAS SE OFRECE

DINERO para hipoteca al 7 0|0 la cantidad que usted necesite; también para finca rústica con dominio y segunda hipoteca; Campanería, Aguiar 68; teléfono M 7785.
UH H8 S5473 7 Sept

PROFESIONALES

DR. ALIPIO C. PORTOCARRERO
OCULISTA
Garganta Nariz y Oídos. Consultas de 8 a 11 a. m. Teléfono A-8627. Lealtad 69, altos.
E_2055 Indf. 1 Sep.

Anúnciese en el Diario de la Marina

DETENCION DE 19 RECLAMADOS

Serán presentados ante los jueces correccionales

Por estar reclamados fueron detenidos por la policía en el día de ayer, las personas siguientes:

—Eugenio Barrabis y Castro, chofer y vecino de N. del Pilar número 7, reclamado por el J. C. de la S. Segunda.

—José Tercijo García, chofer y vecino de Zanja número 88, reclamado por el J. C. de la S. Segunda siendo remitido al Vivac.

—Julián Hernández de los Ríos, vecino de C. Arango número 88, reclamado por el J. C. de la S. Quinta.

—Alejo Santiesteban Canales, jornalero y vecino de Picota número 70, reclamdo por el J. C. de la S. Quinta.

—José García Rodríguez, chofer y vecino de Santa Clara número 24.

—Virginia Fernández Gómez vecina de San Martín número 124, reclamada por el J. C. de la S. Cuarta.

—Joaquín Mata Valdés, mensajero y vecino de San Martín número 142 reclamado por el J. C. de la S. Cuarta.

—Felipe Santiago Rouset González, agente de autos y vecino de 25 y Freyre, reclamado por el J. C. de la S. Cuarta.

—Eduardo Pérez González, chofer y vecino de Soledad número 2, reclamado por el J. C. de la S. Segunda.

—Alberto Angueira Valladares, vecino de San Francisco número 201, reclamado por el J. C. de la S. Quinta.

—Cándido González Carmona, vecino de Párraga número 15, reclamado por el J. C. de la S. Quinta.

—Andrés Acosta Corrales, chofer y vecino de San Antonio número 7 Puentes Grandes, reclamado por el Juez de Instrucción de la S. Segunda, en causa que se le sigue por estafa. Fué arrestado por el Experto Comellas.

—Samuel Quintana Ferrer, empleado y vecino de E número 15, Reparto Batista, reclamado por el J. C. de Unión de Reyes, siendo remitido al Vivac.

—Marcelino García Gómez, chofer y vecino de Villuendas número 202, reclamado por el J. C. de la S. Cuarta.

—Heriberto López Jiménez chofer, vecino de B. Vista, reclamado en cinco juicios, siendo remitido al Vivac.

—Armando Jiménez Rosso, chofer y con domicilio en Habana número 14, Reparto El Porvenir, reclamado por el J. C. de la S. Segunda.

—Juan Díaz González, chofer y vecino de Lawton número 5, reclamado por el J. C. de la S. Segunda.

—Silvestre Alvarez Hernández, del comercio y vecino de 10 de Octubre número 253, reclamado por el J. C. de la S. Quinta.

DOS LITROS DE LECHE — Antonio Pérez González, sin domicilio, fué arrestado por el vigilante Espino, en los momentos, que hurtaba dos pomos de leche de la puerta de la casa Independencia y Requena. El acusado fué remitido al Vivac.

INFORMATION NEWS
(La Casa del Rubio)
Publicaciones de todas partes del mundo.
Calle 15 y 7th Ave.

N. GELATS & Co.
HABANA BANQUEROS AGUIAR 106-108

Vendemos cheques de Viajeros Pagaderos en todas partes del Mundo y Cartas de Crédito Circulares en las Mejores Condiciones.

"SECCION DE CAJA DE AHORROS"

Recibimos Depósitos en esta Sección Pagando de 3 por 100 Anual. Todas esas operaciones pueden efectuarse también por correo.

VAPORES DE TRAVESIA

WHITE STAR LINE
RED STAR LINE
ATLANTIC TRANSPORT LINE
PANAMA PACIFIC LINE

(International Mercantile Marine Co.) NEW YORK, SOUTHAMPTON, CHERBOURG, PLYMOUTH, LIVERPOOL, LONDON, QUEENSTOWN, BOULOGNE, ANBERES
Son las líneas predilectas de la Sociedad Cubana.

"MAJESTIC" "OLYMPIC" "HOMERIC" "BELGENLAND"

El orgullo de nuestra flota y su renombrado servicio que admira el Mundo entero.

"ADRIATIC", "CEDRIC", "ALBERTIC", "PANNLAND", "LAPLAND", "MINNETONKA", "MINNEWASKA" y "MINNEKAHDA", hacen un conjunto popular y su servicio de "CAMARA" y "TERCERA TURISTA" incomparables.

"VIRGINIA" "CALIFORNIA" "PENNSYLVANIA" (nuevo)
33.500 toneladas 32.450 toneladas 26.700 toneladas

LUJO, CONFORT, SEGURIDAD Y RAPIDEZ
SERVICIO FIJO QUINCENAL ENTRE LA HABANA Y NEW YORK Y HABANA CALIFORNIA VIA CANAL DE PANAMA.

Agentes Generales:
THE WEST INDIES SHIPPING & TRADING CO.
Wm. H. SMITH, Presidente.
OBISPO 75. HABANA. TELF. A_7322

M.E.C.D. 2016

TELEFONOS A-3333 A-1014

ANUNCIOS CLASIFICADOS DEL DIARIO DE LA MARINA

TELEFONOS A-3333 A-1014

MERCADO LOCAL DE AZUCAR

El Comité Ejecutivo de la Compañía Exportadora de Azúcar acordó ayer rechazar por considerar bajo su precio, la oferta hecha por la Cuban Sugar Refining Company por 10.000 sacos centrífuga a 1.85 centavos libra libre a bordo, para embarque durante el mes de septiembre a países fuera de los Estados Unidos.

El movimiento de azúcares durante la semana pasada, según datos de los señores Gumá y Mejer, fué como sigue:

	Toneladas
Recibos seis puertos	6.002
Recibos otros puertos	43.848
Exportación seis puertos	25.726
Exportación otros puertos	68.302
Existencia seis puertos	411.480
Existencia otros puertos	327.588

Exportación:

	Toneladas
Hatteras	18.307
Europa	48.799
New Orleans	9.530
Galveston	7.690
Savannah	1.324
Interior E. U.	8.336
Centro América	42

Se exportaron ayer para los Estados Unidos 1.900 saquitos de azúcar refino.

PROMEDIOS OFICIALES DEL PRECIO DEL AZUCAR

Precio promedio oficial en almacén alcanzado por el azúcar de acuerdo con lo dispuesto en el artículo diez del reglamento puesto en vigor por el decreto presidencial número 33 de 1928

MES DE AGOSTO

1a quincena	
Habana	1.810096
Matanzas	1.816250
Cárdenas	1.822404
Sagua	1.820865
Manzanillo	1.792481
Cienfuegos	1.822405
2a quincena	
Habana	1.791037
Matanzas	1.797191
Cárdenas	1.803345
Sagua	1.801878
Manzanillo	1.775654
Cienfuegos	1.803346
Del mes	
Habana	1.800214
Matanzas	1.806367
Cárdenas	1.812521
Sagua	1.811020
Manzanillo	1.783756
Cienfuegos	1.812522

La carta de apertura del mercado de azúcar de New York dice así: «Puesta en vigor ya la Agencia Cooperativa de Ventas y bajo su control todos los azúcares no vendidos, la declaración inicial de esa corporación resulta de considerable interés en vista de las incertidumbres que han venido rodeando la situación. Aunque todavía se desconoce el montante de los azúcares con que ha de contar la Agencia, se ha dicho que la corporación no cree necesario echar a los mercados mundiales ninguno de esos azúcares, entendiendo que disponiendo ordenadamente de esos azúcares logrará mantener y en definitiva mejorar los precios actuales, que se consideran ruinosamente bajos. Personas bien informadas en los círculos refinadores dan por descontado una reducción del precio de refinos hoy.»

Al medio día despachos recibidos de Nueva York anunciaban que el mercado estaba sostenido con compradores a 2.1/16 centavos libra costo y flete y vendedores a 2.3/32 centavos libra costo y flete.

Los azúcares derretidos por quince refinerías de los Estados Unidos durante el período comprendido de 1 de Enero a 24 de Agosto de este año, ascienden a 3.405.000 toneladas contra 2.825.000 toneladas el año anterior.

Las existencias de azúcares en los Almacenes afianzados de New York ascendían ayer a 2.443.000 sacos.

En la Bolsa de Azúcares Futuros se vendieron ayer 38.850 toneladas.

El mercado de azúcares en Londres abrió sostenido y con tendencia a mejorar.

De Hamburgo dicen que el mercado está sostenido.

GRAVE DENUNCIA — Carlos Jiménez Rodríguez, vecino de 23 número 500, denunció a la policía, que se encuentra separado de su esposa Rosario Menéndez González, con la que tiene una niña de corta edad, a la que le pasa cierta cantidad para que atienda a su manutención y al personarse en el día de ayer en el domicilio de la misma para verla, por estar al cuidado de Rosario, la mamá de ésta, nombrada Teresa González Díaz, no se lo permitió.

MERCADO DE GANADO

SEPTIEMBRE 3

LA VENTA EN PIE.—El mercado se presenta muy firme para la venta en pie. Hay tendencia al alza.

GANADO VACUNO. — (Compradores).—En la provincia de Pinar del Río a 5¾ centavos entregado en la Habana; de Las Villas a 5¾ centavos con un diez por ciento de descuento; de Camagüey pesado en la ciudad de Camagüey a seis centavos neto; y de otras procedencias de la misma provincia con un cinco por ciento de descuento.

Por el de la provincia de Oriente pagan a seis centavos sin descuento.

GANADO DE CERDA.—(Compradores).—Cerdos criollos en pie de 8 a 11 centavos libra y americanos también en pie de 14 a 15 centavos.

GANADO LANAR.—En pie de 7 a 9 centavos libra.

MATADERO DE LUYANO. — Las reses beneficiadas en este matadero se cotizan a los precios siguientes:

Vacuno: pecho a 18 centavos; pierna a 29 centavos; las medias reses las cobran a 22 centavos; menudencias a $2.70.

Cerda del país: de 41 a 51 centavos.

Cerda americano: de 41 a 51 centavos

Lanar: de 45 a 55 centavos.

Reses sacrificadas en este matadero:

Vacuno	105
Cerda	73
Lanar	14

MATADERO INDUSTRIAL. — Las reses beneficiadas en este matadero se cotizan a los siguientes precios:

Vacuno: de 22 a 24 centavos.

Cerda del país: de 41 a 51 centavos.

Cerda americano: de 41 a 51 centavos.

Lanar: de 45 a 55 centavos.

Reses sacrificadas en este matadero:

Vacuno	244
Cerda	167
Lanar	43

MERCADO DE CUEROS.—El mercado de cueros se cotiza a los precios siguientes:

Rastro: de 9 a 10 centavos libra.

Cocodrilo: de 30 a 35 centavos el pie.

Havana Packers: de 12 a 13 centavos libra.

CANDIDATURA DE SANCHEZ ABALLI

Continúa la constitución de comités de propaganda

Campechuela, septiembre 2 1929. DIARIO. Habana.

En la noche del día de ayer y con el mayor entusiasmo fué constituído en el barrio San Ramón un subcomité para defender tesoneramente las aspiraciones políticas del ingeniero Bebe Sánche Aballí, candidato a senador por el Partido Liberal en las próximas elecciones. Asistieron a dicho acto más de cien electores siendo elegido presidente el coronel Diego Gasso.

Banes, septiembre 2 1929. DIARIO. Habana.

Ayer fué constituído en Yaguajay barrio este término un subcomité para laborar en favor de las aspiraciones políticas del ingeniero Rafael Sánchez Aballí, honorable Secretario de Comunicaciones. Asistieron al acto un gran número de electores proclamando al ingeniero señor Sánchez Aballí, como el único candidato a senador por el Partido Liberal en las próximas elecciones de 1930.

Baracoa, septiembre 2 de 1929. DIARIO.—Habana.

En el día de hoy fué constituído en el barrio Matachín esta cabecera un comité para defender las aspiraciones políticas del ingeniero Rafael Sánchez Aballí, actual Secretario de Comunicaciones, candidato a senador por esta provincia por el Partido Liberal en las próximas elecciones. Multitud llena entusiasmo aclamó delirantemente personalidad señor Sánchez Aballí, por estar unido a este pueblo por un estrecho lazo de afecto. Asistieron a la formación de dicho comité más de cien to cincuenta electores.

GUANTANAMO, sept. 2 DIARIO. Habana.—El día treinta del pasado mes quedó constituído en el barrio Guaso este termino un Comité que defenderá con calor las aspiraciones senatoriales del Ing. Rafael Sánchez Aballí, actual secretario de Comunicaciones. Asistieron a dicha fiesta política mas de cien electores habiendo elegido presidente del mismo el señor Tomás Pérez, persona que tiene ganadas simpatías y arraigo en este pueblo.

F Corresponsal.

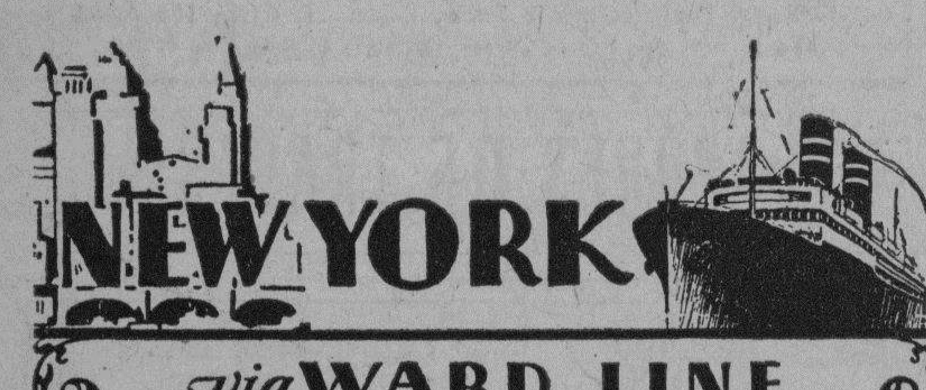

via WARD LINE

Salidas cada Sabado de los populares vapores directos:

"ORIZABA" y "SIBONEY"

viaje rápido y seguro por la Línea que sirve a Cuba durante todo el año. Cómodos y bien dispuestos camarotes, apartamentos de lujo. Excelente cocina.

Salidas cada Jueves de los vapores de 2 hélices:

"HAVANA" "MONTEREY"

"SAN JACINTO"

$85 en adelante ida. $130 en adelante, ida y vuelta

A MEXICO

Servicio semanal a Progreso, Veracruz, México. Salidas todas los Lunes de los vapores:

"HAVANA" "MONTEREY"

"SAN JACINTO"

$81.35 en adelante ida. $150.00 en adelante ida y vuelta

Para informes, reservaciones, etc.:

WARD LINE

Edificio del Centro Asturiano Habana Cuba — Departamento de Pasajes Telfs. A 6154—M 7776

VAPORES CORREOS DE LA Compañía Trasatlántica Española

SERVICIOS REGULARES DE PASAJE, CARGA Y CORRESPONDENCIA

LINEA RAPIDA PARA NEW YORK Y NORTE DE ESPAÑA

PROXIMAS SALIDAS

PARA VERACRUZ (48 horas de viaje)		LINEA PARA NEW YORK, VIGO, CORUÑA, GIJON, SANTANDER Y BILBAO	
CRISTOBAL COLON	Agosto 2	CRISTOBAL COLON	Agosto 9
ALFONSO XIII	Agosto 28	AFONSO XIII	Septiem. 4
CRISTOBAL COLON	Septiem. 23	CRISTOBAL COLON	Septiem. 30
ALFONSO XIII	Octubre 19	ALFONSO XIII	Octubre 26
CRISTOBAL COLON	Nov. 14	CRISTOBA COLON	Noviem. 21
ALFONSO XIII	Diciembre 10	ALFONSO XIII	Diciembre 17

LINEA PARA NUEVA YORK, CADIZ Y BARCELONA

PROXIMAS SALIDAS

MAGALANES	Julio 8	M. COMILLAS	Octubre 20
M. CALVO	Julio 23	M. CALVO	Noviembre 4
BUENOS AIRES	Agosto 1	MAGALLANES	Noviembre 15
J. S. ELCANO	Agosto 29	BUENOS AIRES	Diciembre 9
A. LOPEZ	Septiem. 13	A. LOPEZ	Diciembre 26
MANUEL ARNUS	Septiem 24	J. S. ELCANO	Enero 6

Magnífica cámaras. Amplios comedores para pasajeros de tercera clase. Servicio por camareros. Excelentes menús con vinos.

NOTA.—Expedimos en Habana billetes de excursiones a las Exposiciones de Sevilla y Barcelona, de la Compañía «Wagons Lits», partiendo de Santander y Cádiz, a la llegada del buque.

Estos vapores atracan a los muelles de la Port of Havana Docks Co. Para más informes, dirigirse a:

MANUEL OTADUY
AGENTE GENERAL

Lonja del Comercio, bajos. Apartado 707. Teléfonos: A-6588 y A-7900

HABANA

Línea Holandesa Americana

El magnífico trasatlántico holandés de 17.254 toneladas:

EDAM

Saldrá fijamente el día 28 DE SEPTIEMBRE para los puertos de VIGO, CORUÑA, BOULOGNE-SUR-MER y ROTTERDAM.

Amplias cubiertas con toldos. Camarotes numerados para 2, 4 y 6 personas. Comedor con asientos individuales.

Excelente comida a la Española.

Precios de pasaje en 3a. clase: A España: $87.30 (Incluídos todos los impuestos).

PROXIMAS SALIDAS PARA VIGO, CORUÑA, BOULOGNE Y ROTTERDAM:
EDAM, 28 de Septiembre
MAASDAM, 19 de Octubre.
SPAARNDAM, 16 de Noviembre
EDAM, 14 de Diciembre.
PARA VERACRUZ Y TAMPICO
EDAM, 31 de Agosto.
MAASDAM, 21 de Septiembre.
SPAARNDAM, 19 de Octubre.
EDAM, 16 de Noviembre.

Estos vapores han sido construídos ESPECIALMENTE para la comodidad de los PASAJEROS de TERCERA CLASE.

Para más informes dirigirse a:

R. DUSSAQ S. EN C.

Oficios 22, 24 y 26. Telfs. A-5639 y M-6278.

'EMPRESA NAVIERA DE CUBA, S. A.'

SAN PEDRO NUM. 6.—HABANA.

APARTADO NUMERO 1641

Dirección Telegráfica:

Emprenave

TELEFONOS:

A-5315. Información General.
A-4730. Departamento de Tráfico
A-6236. Pasajes y Fletes.
A-3966. Almacén.
M-3896. Primer Espigón de Paula.
A-5654. Tercer Espigón de Paula.

Claves en uso:
A. B. C. 4a. y 5a. Edición
Wester Union
Walkins and Apendix

VAPORES EN SERVICIO

Presidente Machado, Santiago de Cuba, Gibara, Habana, Baracoa, Las Villas, Guantánamo, Julián Alonso, Antolín del Collado, La Fe, Caibarién, Rápido, Cienfuegos, Manzanillo, Joaquín Godoy, Eusebio Coterillo.

PUERTOS DE ESCALA

COSTA NORTE

Caibarién, Nuevitas, Puerto Tarafa, Manatí (Victoria de las Tunas); Puerto Padre, Chaparra, (Holguín, Velasco y Bocas); Vita, Banes, Mayarí, Antilla, Preston, Sagua de Tánamo, (Cayo Mambí); Baracoa, Guantánamo y Santiago de Cuba.

COSTA SUR

Cienfuegos, Casilda, Tunas de Zaza, Santa Cruz del Sur, Manopla, Guayabal, Manzanillo, Campechuela, Media Luna, Niquero, Ensenada de Mora y Santiago de Cuba.

COSTA NORTE DE VUELTA ABAJO

Bahía Honda, Río Blanco, Berracos, Puerto Esperanza, Santa Lucía (Minas de Matahambre); Río del Medio, Arroyos de Mantua y La Fe.

PUERTO RICO

San Juan, Ponce, Mayagüez y Aguadilla.

REPUBLICA DOMINICANA

Santo Domingo, San Pedro de Macorís y Puerto Plata.

HAITI

Aux-Cayes y Port au Prince.

JAMAICA

Kingston.

COMPAGNIE GENERALE TRASATLANTIQUE

VAPORES CORREOS FRANCESES

Bajo contrato postal con el Gobierno Francés

TODOS LOS VAPORES DE ESTA COMPAÑIA ATRACAN A LOS MUELLES DE SAN FRANCISCO O MACHINA PARA EFECTUAR EL EMBARQUE Y DESEMBARQUE DE PASAJEROS, EQUIPAJES Y MERCANCIAS

PROXIMAS SALIDAS

Para VERACRUZ:
Vapor correo francés "ESPAGNE", saldrá el 6 de Septiembre.
" " " "MEXIQUE", saldrá el 3 de Octubre.
" " " "ESPAGNE" saldrá el 3 de Noviembre.
" " " "MEXIQUE", saldrá el 3 de Diciembre.
Para CORUÑA, SANTANDER, PLYMOUTH y EL HAVRE.
Vapor correo francés "ESPAGNE" saldrá el 19 de Septiembre a las 10 de la mañana.

NOTA:—El equipaje de bodega y camarote se recibirá en el muelle de San Francisco o Machina (en donde estará atracado el vapor) solamente el día 18 de Septiembre de 8 a 10 de la mañana. El equipaje de mano y bultos pequeños los podrán llevar los señores pasajeros al momento del embarque el día 19 de Septiembre de 8 a 9 de la mañana.

Vapor correo francés "MEXIQUE", saldrá el 15 de Octubre.
" " " "ESPAGNE" saldrá el 15 de Noviembre.
" " " "MEXIQUE", saldrá el 15 de Diciembre.

SESIONES DE CINEMATOGRAFO DIARIAS EN LOS VAPORES DE ESTA COMPAÑIA, SEGUN CONTRATO CON LA CASA PATHE.

IMPORTANTE

Buena comida a la española.—Camareros y cocineros españoles.

Linea de NEW YORK AL HAVRE, PLYMOUTH Y BURDEOS

En esta Agencia se expiden pasajes por esta línea por los lujosos y rápidos trasatlánticos franceses "ILE DE FRANCE", "PARIS", "FRANCE" "ROCHAMBEAU", "DE GRASSE", etc.

Para más informes dirigirse a:

ERNEST GAYE

O'Reilly, Número 9. Apartado 1090. Teléfono A-1476.

HABANA

MISCELANEA

LA MARINA ANTIGUA PELETERIA CASA FUNDADA EN 1854 DE LUZ

A. PUJOL HABANA — LUZ Y OFICIOS TELÉFONO A-1430

CAPAS DE AGUA INGLESAS

Con vuelo extra para montar a caballo. Para andar a pie en distintas clases y colores. Capas para niños. Trajes amarillos impermeables

BOTAS Y ZAPATOS DE GOMA

SANATORIO "DR. PEREZ-VENTO"

Enfermedades nerviosas y mentales. Para señoras exclusivamente.

Calle Barreto, número 62, Guanabacoa.

NECESITAMOS 10.000 PERSONAS

que quieran aprovecharse de esta oportunidad para aprender inglés en poco tiempo, con un nuevo, fácil y práctico método. El precio es barato y el éxito bueno. No pierda un momento más y mándenos su nombre y dirección y recibirá pronto interesantes informes gratis. Es un método distinto.

EL INSTITUTO UNIVERSAL (D-56)
128 East 86th. Street,
New York City, N.Y.

DEPARTAMENTO DE COLCHONETAS, COLCHONES, COJINES, ETC.

Nuestro Departamento de colchones, colchonetas, alfombras, mosquiteros, cojines, etc., etc., presenta el surtido más completo de estos artículos.

Colchones y colchonetas, en todos los tamaños y calidades, desde $1.80, cojines de seda desde $4.00, cestos de mimbre desde $4.00.

Mosquiteros para cama de una persona desde $2.00.

Mosquiteros con su aparato, a $6.50.

Colchones y colchonetas para niños en todas las calidades y precios. Mosquiteros desde $1.50.

También hemos recibido cojines de piel, en formas y colores variados, muy de moda para adorno y para automóvil, gabinetes y oficinas.

Edredones de seda en colores enteros y floreados.

Todos estos artículos pueden verse en el mismo departamento de colchones, colchonetas, etc.

EL ENCANTO

E-958 Indf. 1 Mayo

DINERO

DEL UNO AL 5 POR CIENTO.
SOBRE JOYAS Y OBJETOS DE ARTE

RESERVA Y SERIEDAD

LOS TRES HERMANOS

CONSULADO 94 y 96

TELEF. A-4775.

EN FRENTE AL "DIORAMA"

E-1740 3 Agosto

Cambie sus Muebles CON POCO DINERO

PRECIOS NUNCA VISTOS

"LA ZILIA"

Suárez 43 y 45 Telf. A-1598

DIRECTORIO PROFESIONAL

ABOGADOS Y NOTARIOS

DR. FELIPE RIVERO Y ALONSO
Abogado y Notario

Abogado Consultor y Notario de la Asociación de Detallistas de la Habana. Notario de los Centros "Asturiano", "Balear" y "Cafés".

ESTUDIO DE ABOGADO DE LOS DOCTORES

Felipe Rivero y Alonso, Manuel F. de Cinca, Ricardo Elizalde e Hidalgo-Gato, Angel Radillo y Gancedo, Rafael de Zéndegui y Carbonell

Procurador: Urbano E. Gómez Cádiz. Chacón 25, bajos Edificio de la Asociación de Detallistas de la Habana. Teléfonos M-1472 y A-8143. Cable: Rizenca.

E-2015 Indf. 1 Sep.

DR. MANUEL ARANDA MUÑOZ
Abogado.

Asuntos hipotecarios, herencias, toda clase de asuntos civiles. Mercaderes número 9. Departamento 3. Teléfono M-6173.

E-2054 Indf. 1 Sepbre.

SAUL SAENZ DE CALAHORRA
ABOGADO Y NOTARIO

DOMINGO CLARENS Y CINTAS
Abogados

ARQUIMIDES MERZEAU

Marcas y Patentes

Notaría: Máximo Gómez 13, Regla. Bufete: Aguiar 43, bajos. Telf. A-5024.

E-2056 Indf. 1 Sepbre.

DOCTORES EN MEDICINA Y CIRUGIA

DR. H. FERNANDEZ AGUIRRE
MEDICO CIRUJANO

Especialista de los Hospitales de París. Enfermedades de los pulmones, tuberculosis en general. Campanario número 10. Teléfonos M-1181 y M-1451.

E-2044 Indf. 1 Sepbre.

DR. JOSE J. CHALONS

Médico Cirujano

DIRECTOR DE LA CASA DE SALUD "LA PURISIMA CONCEPCION" JEFE DE CLINICA DEL HOSPITAL "LAS ANIMAS"

Enfermedades infecciosas, sifilíticas y venéreas. Rayo, 2, altos, esquina a San Rafael. Consultas de 3 a 5. Telf. M-2655.

E-2042 Indf. 1 Sepbre.

DOCTOR FLORES

EZCEMAS, ALMORRANAS

Ezcemas por antiguos que sean, se garantiza su curación por un procedimiento especial. Tratamientos por el TRIGEMINO. Inyecciones INTRAVENOSAS para Reumatismo, Raquitismo, Linfangitis, Dispepsias y Blenorragia. Neurastenia por el procedimiento del Dr. Monín. Electricidad Médica para Parálisis y Nerviosismo. Estrechez uretral y sífilis, curación garantizada. Almorranas: son curadas sin operación ni dolor, pudiendo el enfermo continuar sus trabajos diarios. Análisis orina: 2 y 3 pesos, completo. Impotencia. Curaciones por contrato. Análisis: Sangre Esputos, Heces Fecales. Consultas diarias de 9 a 12 mañana y de 1 a 4 tarde y 7 a 9 noche. Acosta 64. Telf. M-1658.

E-2028 Indf. 1 Sep.

"POLICLINICA HABANA"

Suárez 32. Teléfono M-6233.

DR. GUILLERMO LEON

Director Facultativo

Medicina y Cirugía general. Especialidad en enfermedades venéreas. Consultas de 1 a 5 de la tarde y de 8 a 9 de la noche. Consultas especiales dos pesos. Reconocimientos $2.00. Enfermedades de señoras y niños. Garganta, nariz y oídos. (OJOS) Enfermedades nerviosas, estómago, corazón y pulmones, vías urinarias, enfermedades de la piel, blenorragia y sífilis, inyecciones intravenosas para el asma, reumatismo, tuberculosis, obesidad, partos, enorroides, diabetes y enfermedades mentales, etc. Análisis en general. Rayos X, masajes y corrientes eléctricas. Los tratamientos y sus pagos a plazos. Telf. M-6233

E-2036 Indf. 1 Sepbre.

POLICLINICA INTERNACIONAL

Lealtad 143, entre Salud y Dragones. Teléfono A-0344. Director: David Cabarrocas, Médico Cirujano. Rayos X, entregando la plancha: $3.00 y $6.00. Análisis Orina Parcial: $1.00. Análisis Orina Completo: $2.00. Análisis de Sangre, Exudado, Heces Fecales, Esputos etc. $3.00. Consultas de 10 a. m. a 6 p. m.; días de fiesta y Duelo Nacional, de 10 a 12 m. menos los sábados. Consultas Rayos X gratis todos los días. Consulta con inyección $0.50. Turno Especial: $1.00. Visita del Médico de guardia: $2.00. Hora Especial: $3.00. Consulta para seguir tratamiento en su domicilio por 15 días: 3 pesos con obsequio del patente necesario. Obsequio de patentes a los pobres. Cauterización Asuero: GRATIS.

E-1618 Indf. 1 Julio.

DR. MARIO DEHOGUES

MEDICINA INTERNA

ESPECIALISTA EN ENFERMEDADES DEL CORAZON Y SANGRE

Tratamiento eficaz de la Angina de Pecho, Hipertensión Arterial, Disnea, (falta de aire). Agitación, Palpitaciones etc. Anemias, Anemia Perniciosa por el método de Whipple. Sífilis, controlando el tratamiento por la Reacción de Vernes. Consultas diarias de 3 a 6 p. m. Consultas especiales: de 10 a 11 p. m.

Gratis a los pobres.

Gabinete:	Domicilio:
Lealtad 101, altos.	Calle 8a. No. 55
Telf. U-6158.	Telf. I-2534.
Habana.	Víbora.

DR. J. B. RUIZ

Catedrático de la Universidad. De los Hospitales de Filadelfia, New York y Calixto García. Especialista en vías urinarias y enfermedades venéreas. Exámenes Uretroscópicos y Cistoscópicos. San Lázaro 221-C, de 1 a 3. Telf. U-6351. Para pobres de 10 a 12.

E-2128 Indf. 1 Sepbre.

DR. SERGIO GARCIA MARRUZ

CATEDRATICO DE LA UNIVERSIDAD

Director del Hospital de Maternidad, cirujano partero de la Policlínica Nacional Consultas de 1 a 5 p. m. San Lázaro 147 bajos. A-6969. No dá consultas gratis. Reconocimientos especiales $10.00. Consultas $5.00.

E-2014 Indf. 1 Sepbre.

SUSCRIBASE AL "DIARIO DE LA MARINA"

DR. GUILLERMO LOPEZ ROVIROSA

Enfermedades de las Glándulas Internas, Nutrición, Nerviosas y Mentales. Debilidad sexual, pérdidas, impotencias. Niños anormales atrasados, raquíticos. Bocios. Afecciones de la piel y de la sangre. Dispepsia. Colitis. Vías respiratorias. Rayos Ultravioletas aplicados al tratamiento de las afecciones de la piel, acne, etc., caída del cabello, calvicie, raquitismo, anemias etc. Electroterapia, corrientes D'Arsonvalización, diatermia, extirpación de verrugas etc. Calle 23 esquina a 22, Vedado, de 5 a 7 p. m. Domingos de 4 a 5. Consultas por correspondencia: $6.00. Giro postal.

E-2023 Indf. 1 Sep.

DR. MANUEL GALIGARCIA

Enfermedades Nerviosas y Mentales

Especialista de la Asociación Canaria. Médico de Visita de los Servicios de Nerviosos y P Enagenados del Hospital Calixto García. Ayudante de la Facultad de Medicina. Consultas: $6.00. De 3 a 5 diarias. J. 211, bajos, entre 21 y 23. Vedado Teléfonos F-2775 y F-5885. Sanatorio para tratamientos. Real 68. Arroyo Naranjo Informes en la consulta.

E-2050 Indf. 1 Sepbre.

DR. J. DOMINGUEZ ALVAREZ

Tratamiento por el sistema Asuero. Rayo 66. De 3 a 5. Teléf. A-8714.

E-2064 Indf. 1 Sepbre.

DR. JULIO FERNANDEZ
MEDICINA INFANTIL

Consultas: Lunes, miércoles y viernes, de 2 a 4. San José y Marqués González, altos. Teléfono U-2451. Habana.

E-269 Indf. 1 Feb.

DR. VALENTIN GARCIA
Medicina Interna.
Reina 104, bajos. Teléfonos A-3486—I-1640.

E-2027 Indf. 1 Sepbre.

DR. IGNACIO CALVO
PROTOLOGO

Cirugía especial del recto. Tratamiento médico de las hemorroides. Rectos-copia, sigmodoscopia. Carlos Tercero 209, esquina a Franco. Teléfono U-2266. De 3 a 5.

E-2046 Indf. 1 Sep.

Dr. Alberto S. de Bustamante

Profesor de Obstetricia, por oposición. Especialidad: Partos y enfermedades de señoras. Consultas los lunes y viernes de 1 a 3. Clínica Bustamante y Núñez. Teléfono F-3057. Domicilio: 15 entre J y K Vedado. Teléfono F-1862.

CLINICA BUSTAMANTE

J y 13. Vedado. Cirugía general y especial. Partos. Rayos X y Laboratorio. Teléfono F-1134.

E-2031 Indf. 1 Sep.

DR. F. H. BUSQUET
ELECTRO RADIOLOGO

Rayos X, Ultravioleta, Radium y Tratamientos eléctricos. En su Gabinete y a domicilio. Lealtad número 71. Teléfono A-4474. De 9 a 12 a. m. y de 2 a 5 p. m.

E-2037 Indf. 1 Sepbre.

Dr. Francisco Javier de Velasco

Afecciones del corazón, pulmones, estómago e intestinos. Consultas los días laborables de 12 a 2. Horas especiales previo aviso. Salud 34 Telf. A-5418.

E-2040 Indf. 1 Sepbre.

DR. CELIO R. LENDIAN

Consultas todos los días hábiles de 3 a 6 p. m. Medicina interna especialmente del corazón y de los pulmones. Partos y enfermedades de niños. Calle 4 esquina a 11, número 15. Vedado. Telf. F-3869.

E-2057 Indf. 1 Sep.

DOCTOR S. PICAZA
De los Hospitales de París y New York

Enfermedades del estómago, intestinos e hígado. Tratamiento eficaz de la colitis y afecciones biliares. Horas: de 2 a 4 y convencional, previo aviso. San Lázaro, 246. Telf. F-4918.

E-1867 Indf. 7 Ag.

DR. J. M. VERDUGO

DE LA FACULTAD Y HOSPITALES AMERICANOS Y PARIS
Estómago e Intestinos

Tratamiento eficaz de la úlcera estomacal y duodenal y de la colitis en cualquiera de sus períodos. Hígado y afecciones biliares. Enfermedades de la nutrición. Consultas de 1 a 3. Horas especiales previo aviso. Prado 60, bajos. Telf. A-4425.

E 2035 Indf. 1 Sepbre.

DR. BIENVENIDO GIROUD LESCANO

Medicina interna, sistema nervioso, cerebro y pulmón. Tratamiento de la tuberculosis con la sacocricina, combinación Rayos X, Radiografía, electroterapia, tratamiento del bocio sin operación. Consultas de 3 a 5. Infanta 75, letra F. Teléfonos M-3014 y U-2064.

E-2029 Indf. 1 Sep.

DR. GONZALO AROSTEGUI

Médico de la Casa de Beneficencia y Maternidad. Especialista en las Enfermedades de los niños. Médicas y quirúrgicas. Consultas de 12 a 2. Calle 11 entre K y L. Vedado. Telf. F-4233.

E-2030 Indf. 1 Sep.

DR. GOMEZ DE ROSAS

Cirujano Director de la Policlínica Nacional. Enfermedades de señoras, estómago, vías biliares y cirugía general. Consultas de 3 a 5. Cerro 551. Telf. A-2560.

E-2043 Indf. 1 Sepbre.

Dr. Alfonso E. Milla Solsona
CURA RAPIDA DEL FLUJO

Especialista Enfermedades Señoras. Servicio de Enfermeras. Tratamiento médico. Enfermedades: útero (matriz), ovarios y trompas. Consultas: Martes, jueves y sábados. De tres a seis. Pobres: miércoles y viernes. San Rafael 102. Telf. U-1680.

E-2013 Indf. 1 Sepbre.

DR. A. G. CASARIEGO

Catedrático de la Facultad de Medicina, de los hospitales de París, New York, Calixto García y Clínica Covadonga. Especialista en enfermedades de los aparatos urinarios y genital (hombres y mujeres). Consultas de 2 a 6. Neptuno 125, bajos.

E-2020 Indf. 1 Sep.

DR. RAMON ASCANIO

Cirujano y Sub-Director del Hospital Calixto García. Cirugía y Enfermedades de Señoras. Consultas de 3 a 5 p. m. Martes, miércoles y viernes, sábados. 23 número 183, entre H e I Vedado. Telf. F-2618.

E-2045 Indf. 1 Sepbre.

DR. RICARDO ALBALADEJO

Especialista en vías urinarias. Tratamiento especial para la blenorragia, impotencia y reumatismo. Electricidad Médica y Rayos X. Prado 62, esquina a Colón. Consultas de 8 a 12 a. m. y de 1 a 5 p. m. Teléfono A-3344.

E-2033 Indf. 1 Sepbre.

DR. PABLO RONQUILLO

Vías Urinarias, Piel y Sífilis. Gonorrea. Reumatismo blenorrágico. Impotencia. Neurastenia Genital. Riñón, Vejiga, Próstata. Reconocimientos pagos. Consultas diarias de 1 a 3 p.m. y de 6 a 8 p.m. Pobres: lunes y jueves. San Rafael No 102. Teléfono U-1680.

E-2026 Indf. 1 Sepbre.

DR. MANUEL LOPEZ PRADES
MEDICO CIRUJANO

De las Facultades de Madrid y la Habana Con treintinueve años de práctica profesional. Enfermedades de la sangre. Pecho. Señoras y Niños. Partos. Tratamiento Especial Curativo de las Afecciones Genitales de la mujer. Consultas diarias de 1 a 4. Gratis martes y viernes. Lagunas 63, bajos. Tel. A-0226, Habana

E-2012 Indf. 1 Sep.

DR. PEDRO MONTALVO

Estómago, intestinos y enfermedades del pecho. Consultas en Belascoaín 79, de 2 a 4. Teléfonos U-5010 y F-1972. Lunes, Miércoles y Viernes, hora especial para cada cliente.

E-1757 30 Agosto

DR. MANUEL VIAMONTE

Catedrático Auxiliar de Radiología y Fisioterapia de la Universidad. RADIOLOGO DE LA QUINTA "COVADONGA"

Concordia 64-A, esquina a Lealtad Teléfono A-6698. De 9 a 12 a. m. y de 1 a 5 p. m. Rayos X. Radium. Radioterapia Profunda Luz Ultravioleta y Electricidad Médica.

E-2041 Indf. 10 Sep.

DR. FELIX PAGES
CIRUJANO DE LA QUINTA DE DEPENDIENTES

CIRUJIA EN GENERAL

ESPECIALMENTE CIRUGIA ABDOMINAL, ESTOMAGO, INTESTINOS, HIGADO Y APARATO GENITAL DE SRAS.

Consultas: Lunes, Miércoles y Viernes de 3 a 5. Domicilio: D No. 200, entre 21 y 23. Vedado. Teléfono F-4483.

E-2039 Indf. 1 Sepbre.

DR. JULIO SANGUILY

Especialista en enfermedades de señoras y cirugía en general. Consultas diarias de 3 a 6. Gratis para los pobres. SAN LAZARO 173. Teléfonos A-9106, F-3248

E-2022 Indf. 1 Sep.

DR. E. PERDOMO

Vías Urinarias, estrechez de la orma venéreo, hidrocele, sífilis, impotencia. Calle D y 11 Vedado. De 1 a 4. Telf. F-4822.

DR. ABELARDO LABRADOR

Consultas gratis para pobres de 8 a 12 de la mañana. Pagas de 3 a 6 p. m. Angeles 3, entre Reina y Estrella. Teléfonos A-6801 y U-2256. Especialidad en enfermedades de señoras, flujos crónicos, metritis etc. Partos, venéreo y sífilis, blenorragias, enfermedades del corazón y riñones diabetes, reumatismo crónico, enblanquecimiento. Tratamientos especiales por inyecciones neosalvalsán, etc.

Se hacen radiografías a precios módicos.

E-2019 Indf. 1 Sepbre.

DR. HERNANDO SEGUI

Garganta, Naríz y Oídos
Prado, 38. De 12 a 3.

E-2069 Indf. 1 Sep.

DR. MANUEL TEJERIZO

De las Facultades de la Habana y Madrid. Garganta, nariz y oídos. Consultas de 2 a 5. Teléfono U-3520. San Lázaro 370, altos, entre Aramburu y Hospital.

E-2058 Indf. 1 Sep.

DR. PEDRO A. BOSCH

Medicina y Cirugía, con preferencia partos, enfermedades de niños, del pecho y sangre. Consultas de 2 a 4. Aguiar 11. Telf. A-6488.

E-2061 Indf. 1 Sepbre.

DR. GERMAN ARGUELLES

Especialista en enfermedades del aparato digestivo, con práctica en las principales clínicas de París, Berlín y Madrid. Gabinete: Velázquez número 27 (primero), Madrid.

E-649 19 Junio

DR. R. REPILADO

Especialista en Vías Urinarias y Enfermedades Venéreas. Cistoscopia y Cateterismo de los ureteres. Cirugía de Vías Urinarias. Consultas: de 10 a 12 y de 3 a 6 p. m. Empedrado 49. Teléfonos M-9592; FO-2437.

E 1779 9 Septiembre

DR. ANTONIO PITA

Instalado en un amplio edificio construído especialmente sistema "Battle Creek", contando con perfectas instalaciones de hidroterapia, electroterapia, radiodiagnóstico, laboratorios etc. etc. donde solo se tratan enfermedades crónicas funcionales, orgánicas, nerviosas y discrásicas. Cura de rejuvenecimiento etc. Reconocimiento y diagnóstico $10.00. Consulta de pobres $2.00 Turno riguroso, 9 a 10 a. m. y 2 a 4 p. m. Folletos gratis en inglés y español. San Lázaro 45. Telf. A-5965. Habana.

DR. JOSE ANTONIO BRYON

Médico de visita del Sanatorio "La Esperanza" y ex-Médico de visita de la Clínica Romay. Pulmones y Medicina Interna. Martes, jueves y sábados, de 4 a 6. Se dan tres turnos para pobres, pidiéndolo con antelación, de 10 a 11 en los mismos días. Amistad 58 (altos). Telf. A-8963.

E-1985 12 Sepbre.

DR. RAMON FLORES UNANUE

Ex-Médico de Visita de la Clínica Roy y Médico del Dispensario Elvira Machado. Pulmones. Vías digestivas y Proctología. Lunes, miércoles y viernes de 4 a 6 y a hora previamente convenida. Se dan tres turnos para pobres, pidiéndolos con antelación, de 10 a 11 en los mismos días. Amistad 58 (altos). Telf. A-8963.

E-1986 12 Sepbre.

DR. RODRIGUEZ CUELLAR

Tratamiento moderno de las enfermedades pulmonares, matriz, nerviosas, secretas. Aplicación últimos métodos de actinoterapia, serovacunas e inyecciones de oro endo-venoso. Tuberculosis y corazón. Tratamientos rápidos para estómago, riñones, sangre, circulación. Más de 700 enfermos tratados con éxito asombroso por la técnica exacta de Asuero. Parálisis, reumatismo, corea, etc. Reconocimiento, $5. Campanario 197 de 12 a 2½ p. m.

E-2025 Indf. 1 Sepbre.

POLICLINICA INTERNACIONAL

Director: DAVID CABARROCAS, Lealtad 143 entre Salud y Dragones. Teléfono A-0344.

Podrán ingresar en ella también los enfermos. Consultas de 10 a. m. a 6 p. m. Sábados, de 10 a 12. Cuota de ingreso $0.50. Consulta, Rayos X, análisis completos, medicinas, gratis. Inyecciones con las ámpulas necesarias, $0.50. Visita a domicilio, $1.50. Planchas de Rayos X, para llevar, $2.00. Análisis completo para llevar, $2.00, de algunos elementos, $1.00. Puentes por piezas, $5.00, $2.00 semanales. Dentaduras, $15.00, $2.00 semanales. Partos naturales, $5.00, con asistencia médica $12.00, con operación $25.00. Cama por día $2.50. Operación menor $25.00. Mayor $50.00. Extracción, $1.00. Nota: A los 10 meses de ingreso los precios de las operaciones serán rebajados a la mitad.

CAUTERIZACION ASUERO, GRATIS.

E-2060 Indf. 1 Sep.

DR. JOSE VARELA ZEQUEIRA

Profesor de Anatomía de la Universidad. Cirujano Jefe de la Asociación Cubana de Beneficencia. Cirugía en general. Especialidad: Cirugía de la mujer. Consultas de 4 a 5. Gervasio 126, entre San Rafael y San José Teléfono U-5410.

E 2048 Indf. 1 Sep.

ANALISIS DE ORINA

Completo dos pesos. Prado 63 esquina a Colón. Laboratorio Clínico Químico del Dr. Ricardo Albaladejo. Telf. A-3344.

E-2034 Indf. 1 Sep.

DR. JOSE A. TABOADELA

Medicina general. Especialmente vías digestivas y nutrición. Dispepsias. Ulceras gástricas, Colitis, Ajendicitis, Enteritis. Planes de alimentación modernos y científicos. Obesidad, Diabetes, Enflaquecimiento, Anemias, Albuminuria, Reumatismo. Tratamientos de probada eficacia para las afecciones nerviosas: Neurastenia, Histerismo, etc., y los trastornos funcionales de las glándulas de secreción interna: tiroides, ovario, etc. Lunes, miércoles y viernes de 2 a 4. Reina 120. Gratis: Miércoles de 1 a 2.

E-1285 29 Junio

AGRUPACION MEDICA

Tratamos todas las enfermedades. Señoras y niños. Hemorroides, curación radicalmente sin (OPERACION.) "Análisis Clínicos". Electricidad Médica. Rayos X. Consultas: 2 pesos. Inyecciones y Enfermedades en general, TRIGEMINO. Atenciones día y noche. LUZ NUM. 24. Telf. A-8515.

DR. A. MARTH ARANGO
ENFERMEDADES DE LA PIEL, SIFILIS Y VENEREAS

Consultas de 11 a 1 y de 4 a 7. Horas especiales previo aviso. Marina 56, esquina a Vapor. Telf. U-4023.

E-2300 Indf. 3 Nov.

M.E.C.D. 2016

TELEFONOS A-3333 A-1014

ANUNCIOS CLASIFICADOS DEL DIARIO DE LA MARINA

TELEFONOS A-3333 A-1014

CLINICA DEL VEDADO LABORATORIO

Se hacen análisis de orina, esputos, heces fecales, leche, sangre y jugo gástrico. Calle 21 y G, Vedado, Habana. Teléfonos F-4031 y F-3232.
E 1598 Indf 6 Julio

Dr. Manuel González Alvarez

CIRUJANO DE LA ASOCIACION DE DEPENDIENTES CIRUGIA EN GENERAL

Consultas todos los días de 4 a 3 de la tarde. Campanario, 59, entre Neptuno y Concordia. Teléfono A-9102. Residencia particular: calle 9 número 83, entre F y G. Vedado. Teléfono F-2441.
E 2059 Indf. 1 Sepbre.

Dr. J. A. Hernández Ibáñez

CIRUJANO UROLOGO DE LA ASOCIACION DE DEPENDIENTES ENFERMEDADES VENEREAS. VIAS URINARIAS ENDOSCOPIA Y CIRUJIA DE LAS VIAS URINARIAS

Consultas: Neptuno número 78, esquina a Manrique. De 11 a. m. a 1 p. m. y de 4 a 5 p. m. Telf. A-5469. Habana.
E_2067 Indf. 1 Sep.

DR J. LYON

De la Facultad de París. Especialidad en la curación radical de las hemorroides sin operación. Consultas de 1 a 3 p. m. diarias. Consulado. 19 (altos) entre Prado y Genios.
E_2052 Indf. 1 Sep.

CORPORACION CLINICA

LUZ 24. TELEFONO A-8515. ENTRE COMPOSTELA Y HABANA. AGRUPACION DE MEDICOS CIRUJANOS Y ESPECIALISTAS. SE TRATAN TODAS LAS ENFERMEDADES

Piel y Sífilis. Tatuajes, verrugas, manchas, etc. son quitadas. Venéreo, flujo, gota, blenorragia, debilidad sexual impotencia. Rayos X. Violeta electricidad, masajes medicinales y Radium. Garganta, nariz y oídos (ojos). Niños y señoras. Y demás enfermedades. Parteros y comadronas. Inyecciones y análisis en general. Cauterizaciones al Trigémino. (Almorranas curadas radicalmente sin operación). Consultas $2.00. Los tratamientos precios económicos Atenciones día y noche.

DR. ALFONSO SANCHEZ

Especialista de los Hospitales Necker y Lariboisiere de París. Vías Urinarias y enfermedades venéreas. Cirugía, Rayos X. Consultas de 1 a 5. Virtudes 88. Teléfono A-2003. English Spoken. On parle francais.
E_2016 Indf. 1 Sepbre.

DR. SANTIAGO VERDEJA NEYRA

CIRUJANO ESPECIALISTA EN ENFERMEDADES DE SEÑORAS DEL HOSPITAL NACIONAL "CALIXTO GARCIA"

Consultas de 5 a 7, en Trocadero 18, altos. Los lunes, miércoles y viernes. Servicios gratis para los pobres en la Sala "Weiss" de dicho Hospital de 9 a 10 a. m.
E 2017 Indf. 1 Sepbre.

OCULISTAS

DR. MARTINEZ FERRER

Enfermedades de los ojos. Calle A, 194, (entre 21 y 23). Vedado. Consultas de 2 a 4. Teléfono F-3474.
E.2011 Indf. 1 Sepbre.

DR. JOSE ALFONSO

Especialista del Centro Asturiano. Oculista, nariz, garganta y oídos. Consultas de 1 a 4. Teléfono M-2330. Monte 386.
E_2049 Indf. 1 Sep.

DR. HORACIO FERRER

ESPECIALISTA DE LAS ENFERMEDADES DE LOS OJOS

Consultas de 2 a 5 de la tarde. Consultas por la mañana a horas previamente concedidas. Ave. Wilson y L, Vedado. Teléfono F 4891. E_2051 Indf. 1 Sep.

DOCTORES C. E. FINLAY Y F. M. FERNANDEZ

Profesores titular y auxiliar de Oftalmología de la Universidad de la Habana.—Presidente Zayas (O'Reilly), 49. Teléfono A-7155. Consultas de 10 a 12 y de 2 a 5 o por convenio previo.
E.2068 Indf. 1 Sepbre.

CIRUJANOS DENTISTAS

DR. SALVADOR VIETA Y MORE CIRUJANO DENTISTA

Curaciones rápidas de todas las afecciones de la boca por procedimientos modernos, especialidad en piorrea, abcesos y curaciones de todos los dientes, muelas y raíces desahuciadas, evitando las extracciones. Haciéndose cargo además de todos los trabajos concernientes a su profesión. Consultas y operaciones de 2 a 5. Calle 9 esquina a i, altos, Vedado. Teléfono F-4677.
E_2038 Indf. 1 Sepbre.

DR. GUERRERO DELANGEL

DENTISTA MEXICANO

Técnica especial para extracciones. Facilidades en el pago. Horas de consultas: de 8 a.m. a 8 p. m.. A los empleados del comercio, horas especiales para la noche. Trocadero 65-B, frente al café "El Día". Teléfono M-6395.
E_2062 Indf. 1 Sep.

HEMORROIDES

Curadas sin operación, radical procedimiento, pronto alivio y curación pudiendo el enfermo seguir sus ocupaciones diarias y sin dolor. Consultas de 1 a 5 de la tarde. Suárez 32. Policlínica P. Teléfono M-6223 E-1810 Indf. 1 Ag.

CLINICA DENTAL DEL DR. J. M. GATELL

Monte 226, al lado de Belascoain

PRECIOS:

Empastes .. .. $ 2.00
Limpieza .. .. $ 3.00
Coronas de oro 22 ks. .. $ 3.00
Dentaduras $15.00

Los demás trabajos rebajados en un 50 por ciento de su valor. Consultas de 8 de la mañana a 8 de la noche.

Trabajos en plazos cómodos. A los forasteros les termino los trabajos en 24 horas. Garantizo mis trabajos.
E.2047 Indf. 1 Sepbre.

DR. ALBERTO COLON

CIRUJANO DENTISTA

Ha trasladado su Gabinete Dental a la calle de Egido esquina a Acosta altos, frente al Palacio de Balboa.
Prof. E 1747 27 Agosto

Dr. Armando Roig y Palenzuela

MEDICO CIRUJANO DENTISTA

Consultas de 2 a 6. Plácido 49, altos. Telf. M.8002. E-2065 Indf. 1 Sepbre.

DR. J. HERNANDEZ CALZADILLA

Cirujano Dentista

Especialista en extracciones sin dolor ni peligro en niños y señoras en estado, con anestesia local o gas. Cura completa de dientes flojos y piorrea alveolar. Puentes y planchas de todas clases modernas sin encías. Trabajos de ortodoncia. Arreglo puentes, planchas partidas, faltas de dientes dejándolas nuevas. Consultas diarias hasta las 10 de la noche. Reina 76, bajos. Teléfono A-7537.
E_2066 Indf. 1 Sepbre.

DR. OROSMAN LOPEZ

PROFESOR TITULAR DE ORTODONCIA DE LA UNIVERSIDAD
—Y—

DRA. MANUELA LOPEZ

Especialista en corregir defectos de posición en los dientes de niños y adultos. Procedimientos nuevos. Calle K No. 190, entre 19 y 21. Vedado. Tel. F-3212. Consultas de 8 a 4 p. m.
E 2053 Indf. 1 Sep.

DR. VALDES MOLINA

CIRUJANO DENTISTA

San Lázaro 205 (bajos) esquina a Escobar. Teléfono A-8583. Dentaduras de 15 a 30 pesos. Trabajos se garantizan. Consultas de 8 a. m. a 5 p. m. Los domingos hasta las 12 m. E-1885 Indf. 1 Ag.

COMADRONAS FACULTATIVAS

EDELMIRA MATARREDONA

Facultativa en Partos, Universidades Madrid y Habana. Ultimos procedimientos. Muchos años de práctica. Especialidad en reconocimientos. Consultas gratis, de 8 a 12 y de 2 a 7. Lagunas número 1, casi esquina a Galiano. Teléfono A-8248.

AMPARO VIÑALS, comadrona de las Hijas de Galicia y particular ofrece sus servicios a precios convencionales. Consultas de 11 a 12 a. m. y de 3 a 8 p. m. Marqués González 63 altos, entre Sitios y Maloja. Teléfono U-5824.
E 1777 17 Agosto

JUANA PUIG

COMADRONA

Especialidad en partos y reconocimientos. Consultas gratis. San Miguel 224 E, altos, entre Marqués y Oquendo. Tel. U-4543.
E 1599 18 Julio

GIROS DE LETRAS

N. GELATS Y COMPAÑIA

106, Aguiar 108, esquina a Amargura. Hacen pagos por el cable. Facilita cartas de crédito y giran pago por cable; giran letras a corta y larga vista sobre todas las capitales y ciudades importantes de los Estados Unidos, México y Europa, así como sobre todos los pueblos de España, Londres, París, Hamburgo, Madrid y Barcelona.

CAJAS RESERVADAS

Las tenemos en nuestra bóveda, construídas con todos los adelantos modernos y las alquilamos para guardar valores de los interesados. En esta oficina daremos todos los detalles que se deseen.

N. GELATS Y COMPAÑIA BANQUEROS
E-324 Indf. 1 Feb.

J. BALCELLS Y CIA.

S. EN C.

San Ignacio Número 33.

Hacen pagos por el cable y giran letras sobre New York, Londres, París y sobre todas las capitales de España, Islas Baleares y Canarias. Agentes de la Compañía Inglesa de Seguros contra incendios "The Royal. Administración de Bienes. E-1742 Indf. 1 Ag.

ZALDO Y COMPAÑIA

Cuba Números 76 y 78

Hacen giros de todas clases sobre todas las ciudades de España y sus pertenencias. Se reciben depósitos en cuenta corriente. Hacen pagos por cable, giran letras a corta y larga vista y dan cartas de crédito sobre Londres, París, Madrid, Barcelona y Nueva York, New Orleans, Filadelfia y demás capitales y ciudades de los Estados Unidos, Méjico y Europa, así como todos los pueblos.
E-1746 Indf. 1 Ag.

A ALQUILERES DE CASAS

A-1.—Habana.
A-2.—Vedado.
A-3.—Cerro.
A-4.—Jesús del Monte
A-5.—Víbora y Arroyo Apolo.
A-6.—Luyanó.
A-7.—Regla y Guanabacoa.
A-8.—Marianao.
A-9.—Diversos lugares.
A-10—Casas de apartamentos.

A1. Habana

EDIFICIO MENENDEZ

Alquilo pisos primero y tercero en el nuevo edificio Virtudes 119-B, esquina a Escobar, lindísimos. Sala, comedor tres habitaciones, baño intercalado cocina de gas cuarto y servicio de criados. Llaves en la bodega. A1 S 5462 5 Sept.

SOL No. 34

Se alquila esta amplia casa compuesta de sala, saleta, gran patio, cuatro habitaciones bajas y cuatro altas con servicios para ambas. Las llaves en la bodega de Cuba y Sol. Informes; San Pedro núm. 6. teléfono A-9619. A1 14956 5 Sept.

SE ALQUILAN los bajos de Belascoain y Animas. Dos cuartos, sala y comedor. Telf. U_6877. A-1 15630 11 Sepbre.

CRISTO 21, $55. Se alquilan estos bajos con sala, antesala, 3 cuartos, baño intercalado, cocina de gas, cuarto y servicio para criado. La llave en el 33. A_1 S_5604 8 Sepbre.

SE ALQUILA la casa de planta baja Gervasio 3-E, entre Lagunas y San Lázaro. Sala, saleta, tres cuartos y cocina. Informan; Franco 4, entre Estrella y Carlos III. A_1 15679 6 Sepbre.

SE ALQUILAN los altos Ave. Máximo Gómez número 481. Informan: teléfono I-2262. A 1 S 5579 5 Sept.

ALQUILO altos modernos, compuestos de sala; saleta; tres cuartos; baño intercalado. Indio No. 37, a una cuadra de Monte, $40.00. Teléfono I-6703. A 1 S 5588 10 Sept.

ALQUILO Concordia 117 entre Gervasio y Belascoaín; principal para matrimonio; sala; recibidor; 2|4; baño completo. 38 pesos. Llave bajos. Aguiar 68, M-7785 informes. A 1 15575 4 Sept.

SE ALQUILA el primer piso de Jovellar 19 entre N e Infanta con sala; recibidor; tres cuartos; baño; cocina; cuarto y servicio de criados. Llave en el bajo; informes teléfono F-1924. A 1 15573 5 Sept.

SE ALQUILAN en San Rafael 139, 151 y 161 altos y bajos entre Lucena y Marqués González, en $40 y $45 con sala; comedor; tres cuartos y servicios. La llave en la bodega. Informes A-6420. A 1 15489 9 Sept.

MANRIQUE 130 altos entre Reina y Salud; se alquila en $55.00 con sala; comedor; tres cuartos; baño; cocina y calentador de gas. Cuarto y servicio de criados. La llave en el bajo. Informes A-6420. A 1 15490 9 Sept.

SE ALQUILA suntuoso y moderno piso; compuesto de foyer; sala; tres cuartos; baño intercalado; comedor; cocina de gas; servicio de criados. Elevador día y noche. Vista al Prado. Informes el portero. Consulado 7. A 1 15493 9 Sept.

SE ALQUILAN en Marqués González 6, A. B, altos y bajos entre San Rafael y San José, en $40; con sala; comedor; tres cuartos y servicios. La llave en la bodega. Informes A-6420. A 1 15492 9 Sept.

INDUSTRIA 75 altos, entre Animas y Trocadero. Sala, comedor, tres cuartos; baño completo y cuarto de criado en $55.00. A 1 15606 5 Sept.

SE ALQUILA en Habana 104 altos primer piso confortable departamento con entrada independiente; 3 hermosas habitaciones; comedor al fondo; pantry; cuarto criados; cocina de gas; con pago de luz todo $45.00. Puede verse de 10 a 11 y de 3 a 5 tarde. A 1 15537 5 Sept.

SE ALQUILA Refugio 14 2o. piso, media cuadra de Prado; sala; comedor; tres habitaciones y servicios; precio rebajado $50.00; también Trocadero 69 planta baja sin fabricación en los altos; precio $45.00. Informan teléfonos A-2996, F-4151 y en Refugio de 2 a 5. A 1 15547 10 Sept.

SE ALQUILA la amplia y ventilada casa de Neptuno 137 altos, entre Lealtad y Escobar, compuesta de sala; saleta; comedor; cuatro cuartos; baño intercalado; servicios cocina y una amplia terraza; dos cuartos para criados independientes con sus servicios. Para informes Neptuno 159, teléfono U-5620.

SE ALQUILA la casa Neptuno 224, letra D, bajos, compuesta de sala; comedor; dos cuartos; baño intercalado; servicios; cocina y patio. Para informe en Neptuno 159, teléfono U-5620. A 1 15552 6 Sept.

ALQUILO una accesoria completamente independiente; luz y azotea. Carmen y Monte, frente al Banco del Canadá. Informan en la bodega. A 1 S 5596 6 Sept.

CASA NUEVA

Piso planta baja por estrenar, San Rafael 151 1|2. Informan teléfono M-6659. A 1 S 5592 7 Sept.

REGIA CASA, COMPOSTELA 77

Se alquila el primer piso, casa nueva moderna, con sala, saleta, seis magníficas habitaciones, todas con lavabos agua corriente, cuarto de baño completo, comedor, cocina, despensa y pantry. Cuarto criados y baño independiente. Informes en la misma, su dueño. A.1 15513 8 Sep.

CONCORDIA 166, altos, con sala y saleta, tres cuartos grandes y uno pequeño; buen servicio. Informes en la bodega de la esquina de Aramburu. A1 S 5549 Sept. 11.

ALQUILO 2 casas nuevas a 20 pesos, con luz; Hornos 8 entre Príncipe y Vapor, a una cuadra del Parque Maceo; teléfono 6916. A1 15393 7 Sept.

SE ALQUILAN los altos de Oquendo 4 1|2, entre Virtudes y Concordia, tres amplios y ventilados cuartos; sala; comedor y demás servicio; escalera de mármol; buena azotea; alquiler $40; más informes F-4079. A 1 S 5565 6 Sept.

ALQUILO TERCER piso San Lázaro 147. Sala, saleta, 4 cuartos, baño intercalado, comedor al fondo, cocina, calentador, servicio de criado. Llave en el segundo piso. Informan: M_8513. A-1 S5540 7 Sepbre.

SE ALQUILA una espaciosa casa en Paula número 19. Informes: Inquisidor número 54. Teléfono M_1096. A-1 15505 10 Sepbre.

NEPTUNO 229

En $65.00 se alquila el segundo piso derecha, recién construído, con lujo de detalles y confort; cuadra entre Oquendo y Soledad, acera de brisa. Se compone de sala, saleta, cuatro habitaciones, todo muy amplio y ventilado, baño intercalado magnífico; agua fría y caliente abundante; limpieza escalera cargo del propietario. La llave en la tienda de los bajos; informes: teléfono A-4648. A1 15280 4 Sept.

DEL MODERNO edificio Marqués González 14, alquilo altos y bajos. Sala, recibidor, dos habitaciones, baño, comedor y cocina de gas. Ferretería Belascoaín y San Rafael. Teléfono U-5215. A-1 15456 13 Sepbre.

SAN RAFAEL 153, frente Parque Trillo. Alquilo casas modernas, altos y bajos. Sala, saleta, tres habitaciones, baño intercalado, cocina de gas. Ferretería Belascoaín y San Rafael. U-5215. A.1 15457 12 Sepbre.

ALQUILO LOS altos y bajos de Industria 49, con sala, saleta, cuatro habitaciones, saleta de comer al fondo, baño intercalado, mucha agua clara y fresca. A-1 15474 6 Sepbre.

SE ALQUILAN los altos de Salud 53. Tienen recibidor, gran sala, cuatro grandes cuartos, baño y cocina. Se dan muy baratos; informan en los bajos. A1 15443 5 Sept.

ALQUILO barato en Ayesterán número 1, A, al lado del café Almendares, esquina a Carlos III, hermoso piso alto, acabado de fabricar, compuesto de sala, saleta, hall, tres cuartos, espléndido baño intercalado, comedor, cocina, cuarto y servicios para criados. Las llaves en el café; Informes: Dragones 64; teléfono A_9642. A1 15398 11 Sp.

HABANA No. 183

entre Merced y Paula

Se alquilan dos pisos bajos, derecha e izquierda de esta hermosa casa, compuestos de sala, saleta comedor al fondo cuatro dormitorios, baño, cuarto de criado y servicio para el mismo. Las llaves en San Pedro núm. 6, donde también informan. Teléfono A-9619. A1 14962 5 Sept.

ALQUILO MODERNO segundo piso, San Rafael 125, entre Gervasio y Belascoaín. Sala, saleta, tres habitaciones ventiladas con servicio de criados. Se está pintando. Llave en la sombrerería La New York. A.1 15103 4 Sepbre.

ALQUILO Franco B y D, casi esquina Desagüe. Sala, saleta, comedor, tres cuartos baño, patios. Baratísimas. Llaves Desagüe 7, bodega. Dueños Malecón 330, bajos. A 1 15179 4 Sept.

SE ALQUILA la casa Bayona No. 10, consta de una sola habitación con su puerta y su ventana que da a la calle y el servicio sanitario. Gana $15. Informa: Dr Cuadrado, Habana 58. La llave en la bodega. A 1 15150 Sept. 4.

SE ALQUILA la casa calle Sol 118, bajos; tiene sala, comedor, cuatro habitaciones, cocina, servicios, patio. La llave en la bodega de enfrente. Gana $55. A 1 15151 Sept. 4.

SAN MIGUEL 254-B, altos, casi esquina a Hospital, amplia, fresca, próxima Parque Trillo, sala, comedor, cinco cuartos, doble servicio. $55.00. Llave e informes bodega. A 1 15142 Sept. 4.

SALUD 160, bajos modernos. Sala, 3 cuartos, comedor al fondo, baño completo y cocina. La llave en la bodega de la esquina de Oquendo. Informes F-2635. A.1 S-5495 5 Sepbre.

SE ALQUILA en cuarenta pesos la casa de Apodaca 54, con sala, comedor y cuatro cuartos. Informan en la bodega de la esquina. A 1 15291 Sept. 5.

VILLEGAS 111. Se alquila una espléndida casa primer piso con sala, recibidor, tres habitaciones baño intercalado, comedor, pantry, cocina de gas con calentador, cuarto para criados con sus servicios, todo a la moderna. Para más informes, en los bajos; teléfono A_9745 A. S5513. 7 Sept.

SAN RAFAEL, entre Belascoaín y Lucena, alquilo espléndido piso alto, muy amplio y cómodo. Ferretería, Belascoaín y San Rafael. Telf. U-5215. A 1 15125 9 Sept.

SE ALQUILAN los bajos de Aguacate número 104, entre Teniente Rey y Amargura, compuesto de sala, cuatro amplias habitaciones, baño con agua fría y caliente y todos sus servicios, cocina de gas. Precio de situación. Informan en el teléfono M-3039. A_1 S5514 7 Sept.

SE ALQUILAN los bajos de Lealtad 116, compuesta de sala, saleta, 6 habitaciones, baño intercalado, comedor al fondo y servicio de criado. Informan: teléfono A_1805. Reina número 82. A_1 S.5586 6 Sepbre.

SAN RAFAEL 142, próximo a Belascoaín, se alquila la planta baja para comercio. Precio: sesenta pesos. La llave al lado, café, informan F-5226. A.1 15118. 7 Sept.

AGUIAR 18 BAJOS

Se alquila compuesto sala, saleta, baño intercalado, dos cuartos, cocina y patio. Precio de situación. Informes en la misma. A.1. S.5512 4 Sept.

ALQUILO

Dos pisos en el moderno edificio Virtudes esquina a Gervasio. fresquísimos y lindísimos, tres habitaciones, sala, saleta comedor baño intercalado servicio de criados. Llaves en la bodega. A1 S5461 5 Sept.

SE ALQUILA una casa en Desagüe y Oquendo, con 4 habitaciones, baño moderno, sala y comedor. Informan: Teléfono U-7054. A.1. S5545. 6 Sept.

LUCENA 21, alquilo primer piso, moderno. Sala, recibidor, cuatro habitaciones, baño, comedor, cuarto y servicio de criados. Ferretería Belascoaín y S. Rafael. U-5215. A 1 15126 9 Sept.

SE ALQUILAN modernos, hermosos y frescos bajos Escobar 174, entre Reina y Salud, antesala, comedor, 5 cuartos, 2 más de criados, patio, traspatio, baño intercalado: $90. Informan M.9057. A.1. 15266 8 Sept.

SE ALQUILAN modernos altos; San Miguel 44, entre Aguila y Amistad, $70. Sala, antesala, comedor, 4 cuartos, baño, cocina gas, etc. Informan: M.9057. A.1. 15267. 8 Sept.

SE ALQUILAN los hermosos altos de San Ramón número 22, entre Príncipe y Romay, muy frescos, agua abundante, casa nueva. Precio muy barato. La llave en la bodega de Príncipe y San Ramón. Teléfono M-4145. Ramón Pornoy, Acosta 17. A_1 S5546 8 Sept.

CONCORDIA 166, altos, con sala y saleta, tres cuartos grandes y uno pequeño; buen servicio. Informes en la bodega de la esquina de Aramburu. A 1 S 5549 Sept. 10.

SE ALQUILAN los altos de Corrales 71, agua abundante, se da alumbrado; una cuadra de Monte, acabados de pintar, muy frescos. Telf. A-1091. A 1 S 5537 6 Sept.

ALQUILO hermosa casa, en Factoría y Puerta Cerrada, frente Terminal; sala, dos cuartos, comedor, con luz, $27; allí informan. A 1 15252 5 Sept.

ALQUILO en San Lázaro 139, primer piso, casa moderna, 3 cuartos, sala, comedor y hall, baño intercalado, servicio criado; la llave en la bodega. Telf. M_5078. A1 S 5528 5 Sept.

SE ALQUILA la casa Cárdenas 3, primer piso, esquina a Corrales, con sala, saleta y seis hermosas habitaciones, todas con balcón a la calle, a una cuadra del Parque de la Fraternidad. Muy barata. Llaves e informes: Zulueta 36_G. Telf. A_9266. A 1 15218 Sept. 10.

ALQUILA bajos, Degagiie 20, sala, 2 cuartos, baño intercalado, comedor, cuarto y servicio de criado, nuevos y frescos; llave en la misma; informa Dr. Lamelas. A 1 S 5552 4 Sept.

OMOA 14-D

Casa con sala, comedor, 3 cuartos, cocina y servicios, $30. Próxima al Mercado y tranvías. Llave: bodega. Informes: S. Joaquín 33, M_4803. A1 15230 Sept. 7.

ROMAY 6

A una cuadra de Monte, altos y bajos muy frescos: sala, saleta, 3 cuartos, cocina y servicios. Precio rebajado. Llave: bodega. Informes; S. Joaquín 33, M_4803. A 1 15231 Sept. 7.

COMPOSTELA 10

por Chacón se alquilan habitaciones frescas con lavados; casa de esquina, loma del Angel con balcón a la calle teléfono O'Reilly 31, una alta, amueblada, balcón a la calle O'Reilly 77 las hay a 10 pesos; 10 y 25 Vedado a 7 pesos. A1 15072 4 Sept.

CONCEPCION DE LA VALLA 14

Entre Campanario y Lealtad: alquilan los bajos modernos. Sala: comedor; tres habitaciones; baño; cocina de lo mejor. Informan el segundo piso. A1 15055 4 Sept.

PARA FAMILIA u oficina, a la brisa. Blanco 40, bajos. Recibidor, sala, comedor, 5 cuartos, baño intercalado, cocina, servicio. Llave en el alto. Teléfono M-7217. A-1 14986 4 Sepbre.

SE ALQUILA Infanta 43 altos y bajos, compuesta de cuatro habitaciones, sala, saleta baño intercalado y cocina de gas. Informes Luis González U_1157. A1 15047 4 Sept.

SE alquila Desague 90 bajos, sala, comedor, dos habitaciones, cocina, baño y patio. Informes Luis González U-1157. A1 15051 4 Sept.

SE alquila Estrella 73 altos, sala, saleta, tres habitaciones comedor al fondo baño intercalado completo, cuarto y servicio de criados. Informes Luis González. U-1157. A1 15052 4 Sept.

ALQUILO CASITA con luz a 12 y 15 pesos, calle de Pocito esquina a 16. Informan al lado; su dueño X-1405. A-1 S-5467 7 Sepbre.

ALQUILO CASA, San José 119.1|2 y Hospital. Sala, saleta, 2 habitaciones, buen patio y servicio, $34.00. Otra: Hospital 68, igual $30. Llave vodega Maravilla. Informes: I-4433. A-1 S.5481 4 Sepbre.

SE ALQUILA el hermoso primer piso de la casa calle de San Lázaro Núm. 299, entre Soledad y Aramburu, de moderna construcción compuesta de sala, recibidor, cuatro habitaciones, baño completo, comedor al fondo, cuarto y servicios de criados etc. etc. La llave en la misma. Precio 90 pesos. Informes en San Ignacio 50. Telf. A-7501. A.1 S-5004 8 Sep.

SAN LAZARO 98, bajos interior, independiente, sala dos cuartos comedor cocina gas. Informes M 2863 F 2124. Llave en los altos. A1 14889 7 Sept.

INDUSTRIA 2 B

Se alquila el piso alto de esta amplia casa dotado de sala, saleta, comedor al fondo y cuatro dormitorios. Las llaves e informes en San Pedro núm. 6, Dr. Arturo A. Vázquez. Teléfono A-9619. A1 14958 5 Sept.

AGUIAR No. 42

Se alquila esta amplia casa compuesta de zaguán, sala, saleta y catorce habitaciones entre altas y bajas. Las llaves e informes en San Pedro núm. 6. doctor Arturo A. Vázquez. Teléfono A-9619. A1 14959 5 Sept.

MUY BARATA SE ALQUILA

cómoda casa, Vives número 180, bajos, compuesta de sala, saleta, tres habitaciones, cocina y servicios sanitarios completos. Informes: teléfonos A-4358 y M-6263, altos botica Sarrá. A-1 14878 4 Sepbre.

OBRAPIA No. 51

Juntos o separadamente se alquilan los cuatro departamentos altos dos derecha y dos izquierda, de esta hermosa casa con todas las comodidades para larga familia y agua en abundancia. También se alquila uno de los departamentos bajos con capacidad para un gran almacén o depósito. Precios moderados. Las llaves en la panadería. La Ceiba, Obrapía número 42. Informes San Pedro núm. 6, Teléf. A-9619. A1 14963 5 Sept.

SE ALQUILA hermosa casa, Chávez 32, cerca de Reina; 3 habitaciones, baños modernos, en 40 pesos. La llave en bodega; informan telf. A_2482. A 1 15207 Sept. 6.

TENIENTE REY 15

Entre Cuba y S. Ignacio, con 43 habitaciones amplias, se alquila. La llave en la accesoria. Informes: teléfonos I_1497 y F_1935. A1 15262 Sept. 4.

ESCOBAR No. 102

Entre Neptuno y San Miguel, se alquila el hermoso piso bajo de esta casa compuesto de seis dormitorios, sala, saleta, comedor al fondo espléndido hall y servicios para familia y servidumbre. Las llaves en el piso alto. Informes en San Pedro núm. 6, teléfono A-9619. A1 14961 5 Sept.

SE ALQUILAN los altos de la casa Neptuno número 174 entre Gervasio y Escobar compuesta de gran sala, comedor, tres hermosas habitaciones, baño completo, cuarto de criados y otro en la azotea. Ultimo precio, $80.00. La llave en los bajos. Informan en San Ignacio número 50. Teléfono A 7501 de 8 a 12 y de 3 a 5. A1 14946 7 Sept.

PRECIOSAS casas apartamentos doble sala Luis XVI, cuatro cuartos, lujoso baño intercalado, comedor, terraza estilo Renacimiento, cocina y baño de criados. Toda decorada, muy fresca, agua caliente, todos los servicios. Edificio Neptuno 251, entre Aramburu y Hospital. Teléfonos U-5158 y U-5402. A 1 S 5454 7 Septbre.

BERNAL 28. Se alquilan en $35 estos modernos altos. Sala, saleta y 2 habitaciones. La llave en la barbería. Informes Salud 34. Teléfono A-5418. A 1 14661 10 Septbre.

A UNA CUADRA de Galiano, se alquila la casa Animas número 91, consta de planta baja, propia para establecimiento, y altos con seis habitaciones, recibidor y baño completo. Informes: Telf. A-4313. A-1 14393 8 Sepbre.

SE ALQUILAN los hermosos altos de Galiano esquina a San Lázaro. Por San Lázaro, segundo piso, compuesto de sala, comedor, cinco cuartos, servicios intercalados y servicios y cuarto de criados. La llave en los bajos. Informes en Calzada y Dos, Compañía de Accesorios de Automóviles, teléfonos F.6549 y F-3246. A-1 14240-67 12 Sep.

40 PESOS, ALTOS nuevos. Comedor, sala, baño completo y tres habitaciones. Sitio alto y fresco. Agua abundante, Entre dos líneas de tranvías. Vigía y Fernandina. A-1 14168 11 Sepbre.

SE ALQUILA, juntos o seperados los dos pisos de la casa calle Villegas 66, entre Obrapía y Lamparilla. El piso bajo se compone de salón espacioso, propio para storage, taller de carpintería o almacén. Precio $125 mensuales. El piso alto se compone de recibidor, cuatro cuartos, baño completo, comedor, pantry, cocina, cuarto y servicio de criados, y al fondo dos cuartos grandes con su cocina y servicios. Precio: $100 mensuales.

SE ALQUILA un local en la calle Hospital, entre San Lázaro y Hamel, propio para Taller de Reparaciones, Herrería etc. Precio: $40.00.

PARA OFICINA: Precio reducido, se alquila en los altos de Empedrado 16, dos departamentos bien ventilados y con frente a la calle. Informan Bufete de Arellano. Centro Privado A-2118. E.1554 Indf. 1 Julio.

A2. Vedado

VEDADO: CALLE 13 y 24. En 45 pesos se alquila esta fresca casa con portal, sala, recibidor, baño, cuatro habitaciones y demás servicios. Teléfono FO_7078. A_2. 15201 10 Sept.

ALQUILO los altos de una casa recién fabricada, muy fresca, en la calle 15 entre 18 y 20, Vedado. 2 cuartos, sala comedor, servicios sanitarios modernos, cocina, con gas o carbón, Teléfono F_2479. A-2. S5536. 8 Sept.

VEDADO: Se alquila casa fresca y confortable, con capacidad para dos familias. Sala, comedor, pantry, hall etc. Ocho habitaciones de familia y cuatro de criados. Dos baños, garage para tres máquinas. Calle J número 135, entre Línea y 15. Informan en la casa inmediata; Línea y J. A2 15465 12 Sepbre.

MUY BARATA se alquila fresca y hermosa casa F No. 266, entre 27 y 29, con terraza, sala, recibidor, hall, seis habitaciones con closet, dos baños, comedor al fondo, cocina, pantry, dos habitaciones criados, etc. La llave en los bajos. Informes A-4358, M-6263. A 2 15583 6 Sept.

VEDADO, CALLE 17 número 319, bajos, entre L y B. Sala, recibidor, hall, cuatro cuartos, baño completo, calentador, cocina, servicio criados. Llave al lado. Informes: Habana 186, altos. Telfs. M_1541 y F_1795. A-2 15671 6 Sepbre.

VEDADO, calle 27 número 378, altos, entre 2 y 4. Sala, recibidor, cinco cuartos, 2 baños intercalados, calentador, saleta cocina, servicio. Llave bajos. Informan Habana 186, altos. Telfs. F-1541y F-1795. A_2 15670 6 Sepbre.

SE ALQUILAN en módico precio los modernos altos de 23 números 474 y 476, entre 12 y 14, con terraza, sala, comedor dos, habitaciones, baño completo y demás servicios el 474 y con cinco habitaciones el 476, a la brisa y con todas las comunicaciones en la esquina. La llave en los bajos del 474. Informan: F_5469. A_2 15666 8 Sepbre.

SE ALQUILA en N No. 22 entre Línea y 17 Vedado, en $75.00, con jardín; portal; sala; comedor; cuatro habitaciones; baño completo; cuarto y servicio de criados. Cocina y calentador de gas. Puede verse de 1 a 5 p. m. Informes A-6420. A 2 15488 9 Sept.

SE ALQUILA suntuoso piso alto en moderno edificio, para familia corta, con amplio garage privado si se desea. Lugar aristocrático del Vedado. H, No. 184 entre 21 y 23. Informes el portero. A 2 15491 9 Sept.

VEDADO. 20 pesos casita nueva sala; comedor; cuarto; cocina gas; servicio y patio. 5a. número 76, entre A y B. Informan último. A 2 15531 7 Sept.

VEDADO. 40 pesos, alquilo casa moderna 3 habitaciones; baño completo; comedor; servicio criados; patio; sala; portal; jardín. Calle 20 número 21, entre 13 y 15. Tel. F-6250. A 2 15533 7 Sept.

VEDADO: Once 103, entre 20 y 22; alquilo preciosos bajos con todas las comodidades. Ultimo precio $34.00. Informan teléfono A-1051. A 2 15567 7 Sept.

VEDADO. SE ALQUILA en la calle 10 entre 17 y 19, letra A, una cómoda y moderna casa a la brisa. En el alto se informa. A_2. 15206. 5 Sept.

ALQUILO CASA jardín, portal, sala, 3 habitaciones, comedor, servicios, lavadero, patio y traspatio, $45. Calle D entre 25 y 27. Informan: 25 y D, altos. A_2. S5547 8 Sept.

VEDADO, se alquila en la calle 10 entre 17 y 19, letra A, una cómoda y moderna casa a la brisa. En el alto le informan. A2 15206 5 Sept.

A LOS CHOFERES

alquilo una accesoria en 21 número 454, entre 8 y 10, sala, un cuarto, y local para guardar máquina, con luz, $19.00. A 2 15251 5 Sept.

VEDADO. SE alquilan los altos muy frescos con 4 dormitorios y cuarto criados, con garage. 23 entre 14 y 16. Informan en bajos. A-2 14587 5 Sepbre.

EN $160. Se alquilan los bajos de Avenida de los Presidentes número 66 entre Calzada y Línea, con sala, saleta, biblioteca, comedor, 5 cuartos con 2 baños intercalados, klot, pantry, despensa, cuarto de criado con baño y garage, cuarto para chauffeur. Informes en la esquina. Telf. F-1285. A 2 S 5542 5 Sept.

SE ALQUILAN los bajos de la casa Baños número 269, esquina a 27, Vedado, compuesta de sala, comedor dos cuartos, cocina, servicio sanitario completo, patio, portal y jardín. Informan en la bodega de 27 y Baños. A-2 14861 5 Sepbre.

VEDADO. Calle 17 No. 595 entre 26 y 28, se alquila casa. Sala, terraza, 3 cuartos, comedor al fondo, baño intercalado, cuarto y servicio de criada, moderna, 3 cuadras de la calle 23, $45 F-1183. A 2 14678 10 Septbre.

A3. Cerro

SE ALQUILA una casita de madera, en $17, en Esperanza y Moreno, Cerro. Informan en la bodega. A 3 S 5538 8 Sept.

SE ALQUILAN: Moderna casa con portal, sala, dos habitaciones, comedor al fondo, baño intercalado, cocina y patio, $25, Magnolia letra B; y casitas independientes con sala, cuarto, servicios, patio y traspatio, con abundante agua, $14, Magnolia, Pasaje Cagul, entre Buenos Aires y San Antonio, Cerro. Informan al lado, fábrica de confituras. A 3 15322 12 Sept.

TRINIDAD 34. Cerro, Próxima Tejas. Sala; saleta; tres cuartos; baño completo. Llave bodega esquina Carvajal. Recién pintada. I-6980. A 3 15584 5 Sept.

CERRO, se alquilan modernas casas a quince y veinticinco pesos en el 79 y 81. Calle Primelles, frente al paradero las guaguas Cuba. A 3 15270 Sept. 6.

LA ROSA, A Y B

Se alquilan estas accesorias de la casa Santo Tomás núm. 1, Cerro, con comodidades para corta familia. Las llaves en Santo Tomás núm. 1, Informes en San Pedro núm. 6, Teléfono A-9619. A3 14953 5 Sept.

A4. Jesús del Monte

SE ALQUILA Santos Suárez 3½ bajos, sala, comedor, 4 cuartos, baño, cocina, cuarto criado y servicios; patio y traspatio. La llave en el 3 altos. Informes: I-2191, próximo a Calzada. A_4. S5539 5 Sept.

CASITAS CON luz, $15, nuevas, cielo raso, independientes, muy frescas. San José y Altarriba, Jesús del Monte. I_5361. A-4 15631 7 Sepbre.

ALQUILO Encarnación No. 4, sala, tres cuartos, baño intercalado, comedor, cocina, servicios y entrada criados. Un salón bajo, patio, traspatio; Llave al lado. Informa, Dr. Lamelas. A 4 S 5553 4 Sept.

SE ALQUILA en 65 pesos amplia y moderna casa, a tres cuadras de los carros de Santos Suárez, Luis Estévez y J. A. Cortina, "Mascota". Llaves en la bodega. Para más, José Amor. Telfs. A-7851 y M-4053. A-4 15449 6 Sepbre.

CALZADA de Jesús del Monte 447, junto al Cuartel de Bomberos, donde está la llave. Precio último, cien pesos. Véala. La mejor casa de la calzada. Teléfono A-3205. De 4 p. m. a 8 p. m. A 4

SE ALQUILAN los altos de Jesús del Monte número 63, compuestos de sala; comedor; 3 habitaciones y servicio completo; agua abundante. Precio $35. Informan: Tel. I-2262. A 4 S 5580 5 Sept.

SE ALQUILA la casa Rodríguez 6, una cuadra de la Calzada Jesús del Monte, propia para carpintería, o tren de lavado. Informes y la llave en la bodega del frente. A4 15312 5 Sept.

SANTA IRENE No 30 JESUS DEL MONTE

Se alquila esta amplia y ventilada casa situada a cuadra y media de la Calzada de Jesús del Monte. Las llaves en el núm. 28. Informes; San Pedro núm 6. teléfono A-9619. A4 14957 5 Sept

ALQUILO CASA chica, Arango número 4 entre 10 de Octubre y Fomento, con portal, sala, tres cuartos. Informan: Municipio y 10 de Octubre, bodega. Telf. X-2235 A-4 14844 5 Sepbre.

A5. Víbora y A. Apolo

EN 30 PESOS se alquila la casa Villa María Vicenta, moderna y abundante agua. Alcalde O'Farrill entre Chaple y Luis Estévez. A-5 14599 5 Sepbre.

SE ALQUILA la casa San Lázaro 42 1|2, entre Milagros y Santa Catalina, con sala, antesala, comedor, 5 cuartos, baño intercalado. Informes: A-6580. A.5 S.5607 9 Sepbre.

ALQUILO CASA, Santa Catalina 72. Sala, recibidor con columnas, tres cuartos, comedor, (cocinas) dos baños, patios. Llave bodega San Anastasio. Telf. FO-1472. A_5 15646 6 Sepbre.

SE ALQUILA una casa, calle Vista Alegre 68, media cuadra cuadra colegio Maristas. Jardín, portal, sala, hall, comedor, 5 cuartos, 2 baños y traspatio. 55 pesos. Informan: Vista Alegre 80. A-5 15625 7 Sepbre.

SE ALQUILAN los altos Diez de Octubre número 574. Terraza, sala, recibidor, 4 cuartos, baño intercalado, comedor, despensa, pantry, servicio de criados, cocina. Mucha agua. Informan los bajos. Precio módico. A.5 S-5574 10 Sepbre.

SE ALQUILA la casa O'Farrill 59, Loma del Mazo, Víbora. Tres cuadras de la calzada. Portal, sala, tres cuartos, comedor, baño intercalado, cocina de gas, servicio de criado. Alquiler $35. Otra chica al lado, $22. En la misma informan. A_5 15496 5 Sepbre.

VIBORA. Alquilo modernos altos Carmen 14 cuadra y media Calzada; terraza; sala; recibidor; cuatro cuartos; comedor al fondo; buen baño. Precio de situación. Informan Tel. F.2684. A 5 15482 5 Sept.

SE ALQUILA una casa cielo raso, San Anastasio 43 entre San Francisco y Concepción, con sala; comedor y 3 habitaciones: baño y cocina. Informan teléfono U-3225. A 5 S 5581 7 Sept.

VIBORA, Loma del Mazo, Patrocinio 26, se alquila en $50, jardín, portal, 4 cuartos, cuarto y servicio de criado, cocina de gas. Telf. FO_2164. A 5 S 5527 4 Sept.

SE ALQUILA la casa de Mayía Rodríguez número 26, entre Patrocinio y O'Farrill, compuesta de jardín portal, sala, saleta, tres cuartos, baño intercalado, servicios para criados y garage. La llave en la segunda casa de al lado. Informes: Campanario No. 224. Telf. A-1882. A-5 S.5483 5 Sepbre.

VIBORA. Alquilo casa Vista Alegre entre Figueroa y Estrampes. Terraza, sala, tres habitaciones, comedor, baño completo, cuarto y servicio de criados, patio con entrada independiente. Teléfono I-3041. A 5 S 5449 4 Septbre.

ALQUILO $40 moderna casa Milagros 97 entre 8a. y Porvenir. A una cuadra de los carros y casi frente parque Lawton. Portal, sala, saleta y 3 cuartos; cuarto de baño, agua abundante, patio y traspatio; llave al lado. Informes Salud 34. A_5418. A 5 14795 11 Septbre.

ALQUILO $23, casa Milagros 124, entre Lawton y Armas, una cuadra tranvía; sala, comedor, dos cuartos, cocina, baño y patio. A5 15433 5 Sept.

ALQUILO $14 y $15, con luz, casitas interiores, dos departamentos, cocina, baño y patio independiente: Armas 58, frente al parque Lawton. una cuadra tranvías. A5 15434 5 Sept.

SE ALQUILA en la Víbora, para persona pudiente, la hermosa residencia Patrocinio 13, esquina a Felipe Poey, con garage para dos máquinas. Informan en la misma de 1 a 5 p. m. Gervasio 15. Teléfono U-2325. A-5 14738 6 Sepbre.

ALTOS muy frescos y baratos, Concepción 30 esquina San Lázaro, sala, saleta, comedor cuatro habitaciones baño cocina servicio y cuarto criados. Llave en los bajos, bodega. I_1714. A5 13938 4 Sept.

A6. Luyanó

SE ALQUILA Acierto 9-C, con portal, sala, comedor, dos habitaciones, patio y servicios Informan: I_5106. A_6. 15094. 4 Sept.

SE ALQUILA una casa en Perkin entre Calzada y Fernanda, sala, comedor, 2 cuartos portal y jardín, en $25.00, Teléfono FO-2618, José González. A6 15016 9 Stp.

SE alquila Velázquez y M. Pruna, junto a la bodega, sala, saleta tres habitaciones, baño y cocina. Informes Luis González. U-1157. A6 15048 4 Sept.

SE ALQUILA la casa San Carlos 55, compuesta de portal, sala, dos cuartos, comedor, cocina y servicio. Informan: Monserrate 15, altos. Telf. M-6276. A_6 S_5601 6 Sepbre.

LUYANO, Pérez No. 4 al fondo alquilo dos habitaciones independientes propias para hombres solos o matrimonios sin niños. Informan al fondo y teléfono A-3228. A 6 15591 5 Sept.

ALQUILO CASA nueva, Rosa Enríquez y Pedro Pernas, media cuadra tranvías. Portal, sala, saleta, 2 habitaciones, baño completo y demás servicios. Llaves bodega. Gana $30. A-6 15453 9 Sepbre.

A7. Regla y Guanabacoa

CALIXTO GARCIA No. 22 REGLA

Se alquila esta casita a propósito para corta familia que no desee pagar crecida renta. Las llaves en la bodega del lado. Informes: Dr. Arturo A. Vázquez, San Pedro núm. 6, Habana. Teléfono A-9619. A7 14960 5 Sept.

A8. Marianao

SE ALQUILAN en Línea y Tres Rosas, Columbia, en el cruce de los tranvías del Vedado y Zanja, dos hermosos chalets de dos plantas, con toda clase de comodidades, rodeados ambos de gran extensión de terreno. Informa Robert S. Hollingsworth, O'Reilly 4. Telf. A-1252. A-8 14401 17 Agto.

ES ALQUILA, "Villa Vasconia", moderna. Jardín, portal, sala, comedor, hall seis habitaciones, tres baños, terraza, hermoso sótano, garage y patio. Steinhart entre Adolfo Castillo y Santa Isabel. $70. Tranvía por la puerta. Llaves al lado. Informes U-4436. A-8 S-5511 5 Sepbre.

REPARTO ALMENDARES

A media cuadra del tranvía, en la calle 10 entre 9 y 11. Se alquila la casa de dos plantas compuesta de portal, vestíbulo, sala, comedor, cuatro cuartos, baño completo, pantry, cocina, garage, cuarto y servicio de criados. La llave al lado. Informan; General Maceo 10. Telf. FO-7660. A_2 15475 10 Sepbre.

SE ALQUILA. Casa moderna, compuesta de sala, 4 habitaciones, baño, comedor, cocina y servicios para criados. Calle Llaves No. 2, Villa Hortensia, Reparto Loma de Llaves, Marianao, una cuadra del tranvía y de la Calzada Real. La llave e informes, calle Steinhart No. 23, Villa Sarita, Sr. Mauriz. Precio: $40.00. A 8 15287 4 Sept.

SE ALQUILA la moderna casa Villa Sande, en la Avenida 10, Ampliación de Almendares, entre 11 y 12, compuesta de portal, sala, saleta, hall, tres cuartos, comedor y servicio moderno, garage y servicio de criados. Informan: en la misma, de 1 a 3 Teléfono: A-3177. A_8. 15225 8 Sept.

A9. Diversos Lugares

ARROYO APOLO, calle Maceo 29, entre Washington y Santa Isabel, se alquila una casa con portal, sala, comedor, dos cuartos garage. Informan en la misma. A-9 14979 6 Sepbre.

EN LOS PINOS, a dos cuadras de Miraflores se alquilan dos casas. Portal, sala, comedor y dos cuartos, baño moderno, Informan: Mercaderes 5. Tel. A_6020. José García. A_9 S5521 14 Sept.

A10. Casas de Apartamentos

EDIFICIO ARBOS, Oquendo 18 entre San Miguel y San Rafael, alquilan Apartamentos. Sala, cuarto, baño completo cocina, luz, elevador todas horas. Teléfono U-3421. A-10 15009 13 Sepbre.

EDIFICIO AGUIAR, Industria 72 1|2, entre Animas y Trocadero. Amplios apartamentos de sala, cuarto y baño completo, luz, limpieza, teléfono, agua caliente y ascensor día y noche. Garantizando moralidad desde 36 a 50 pesos. A_10 15678 3 Sepbre.

HABANA 186 entre Luz y Acosta, En el primer piso alquilo apartamento de cuatro habitaciones; baño completo; cocina; comedor y alumbrado. Cincuenta pesos. Teléfono M-1541. A 10 14481 9 Septbre.

LUJOSOS APARTAMENTOS

Muy frescos; dos, tres, cuatro habitaciones y demás comodidades. Preciosa vista al mar. También amueblados. Edificio "Echeverría". Malecón o Marina 16 y Calzada y J, Vedado. Alquileres rebajados. Informes F_1664, F-5075 y M-2387. A 10 14088 5 Septbre.

B OTROS ALQUILERES

B-1.—Departamentos.
B-2.—Habitaciones.
B-3.—Locales para comercio.
B-4.—Muebles y enseres.
B-5.—Instrumentos de Música.
B-6.—Automóviles.
B-7.—Varios.
B-8.—Solicitud de alquileres.

B1. Departamentos

EN EL "Edificio Arcos", calle F entre 19 y 21, Vedado, se alquilan elegantes y cómodos Departamentos, desde $17.00 hasta $45.00. Informan en el mismo el conserje, Sr. Fermín. B 1 15136 Sept. 4.

SE ALQUILA un departamento de dos habitaciones, con baño e inodoro privado, luz eléctrica, entrada completamente independiente directa a la escalera, exclusivamente a caballeros solos. Para tratar únicamente de 5 y media a 7 y media p. m. Neptuno 251, segundo piso, interior derecha. B_1 15655 7 Sepbre.

MALECON 62 y San Lázaro 200. Alquilo espléndidos departamentos, a $25.00. Dos habitaciones de 12 y 15 pesos con luz, teléfono y lavabo de agua corriente. Teléfono A-6189. B_1 15656 13 Sepbre.

EDIFICIO ZENDEGUI

Galiano y Concordia, en el 2o. y 3o. pisos se alquila un precioso apartamento. Sala, comedor, 3 habitaciones, baño y cocina. La llave vidriera café. El dueño I-1790. B 1 15553 5 Sept.

VEDADO. Alquilo departamento independiente; dos habitaciones; sala; servicios azotea; dos ventanas a la calle; altos de bodega. Calle 15 y 20. Teléfono F-6203. 21 pesos. B 1 15532 7 Sept.

PRINCIPE 12, 3er. piso con 3 departamentos $35.00; también los bajos con sala; recibidor; cuatro cuartos; comedor al fondo; baño intercalado; servicio criados independientes $55.00. X-2754. B 1 15500 10 Sept.

$14 y $18 Apartamentos con dos habitaciones, servicios independientes, cocina y luz. Paseo 273, Vedado, Teléfono A_2402. B_1 15258 9 Sept.

DE $20 A $30, Departamentos de dos y tres habitaciones, claras y ventiladas, con servicios propios e instalación eléctrica. Compostela 113 entre Sol y Muralla. B 1 15348 11 Septbre.

UNA CUADRA de Monte, Revillagigedo 23 altos, una sala a profesional, matrimonio u hombres solos, mucha agua casa de familia. B 1 15349 7 Sept.

EN AGUACATE 24 altos entre Empedrado y Tejadillo, se alquila un departamento con balcón a la calle, precio de situación, casa de familia. B 1 15429-30 4 Sept.

SE ALQUILAN espléndidos apartamentos de gran confort moderno en Manrique número 53 y 55. Informan en "La Filosofía", Neptuno y San Nicolás. B-1 15120. 4 Sept.

HABANA 61

Se alquilan departamentos para familias, los mejores de la parte comercial de la ciudad Informes en la misma casa B 1 15134 4 Sept.

DEPARTAMENTO. Se alquila en Crespo entre San Lázaro y Malecón, compuesto de dos amplias habitaciones con baño privado, luz y servicio, vist a la calle completamente independiente. $30.00 mensuales. Informes en la misma o en el teléfono A_7903 B_1, 15099, 4 Sept.

SE ALQUILA un magnífico departamento, entrada independiente, compuesto de un cuarto y baño privado, en Crespo entre San Lázaro y Malecón, con o sin muebles, informes en la misma o en el teléfono A_7903. B_1, 15098 4 Sept.

FRESCOS y modernos departamentos a dos cuadras del Parque Maceo. Sala; cuarto; cocina; baño; luz. Jovellar 49 entre Hospital y Espada. Edificio Pérez. B 1 14727 4 Septbre.

PROFESIONALES Y HOMBRES DE NEGOCIOS

Se alquilan departamentos para oficinas muy cómodos y ventilados en el lugar más céntrico de la Habana.

EDIFICIO ROBINS
Obispo y Habana.
Vea al Administrador.
Depto. No. 601.
B 1 E 1965 20 Septbre.

NEPTUNO 44, altos, se alquila un departamento; es completamente independiente. B 1 15189 4 Sept.

EDIFICIO SUAREZ. Amargura 80. Se alquilan amplios, frescos y cómodos apartamentos de cinco piezas, baño intercalado, elevador e incinerador para basura. Informan en el 63. B-1 14974 5 Sepbre.

B2. Habitaciones

FRESCA habitación, único inquilino a señorita o señora de moralidad. Vapor No. 5 B, segundo piso izquierda. B2 15440 6 Sept.

HABITACIONES BARATAS

Calle Zulueta 32, pegado al teatro Payret. Se alquilan magníficas habitaciones a personas de moralidad y Aguiar 57, Cuba 120, Compostela 110, Aguacate 122, Manrique 163, Lagunas 85, Animas 129, Gervasio 27, Virtudes 140, Cerro 607, Recreo 20, Vedado, J número 11, 5a. 48, A número 3, 10 número 6, Nueve 174 y 15 y 16. B2 15412 9 Sept.

REBAJA de alquileres Estrella núm. 123 entre Lealtad y Campanario habitaciones modernas y frescas a 8; 9; y 10 pesos con luz. B2 13990 4 Sept.

SE ALQUILA para el día 6 una habitación para hombres solos en Cristo número 22, altos. B_2 15632 6 Sepbre.

15 PESOS. Alquilo hermosa habitación, buen baño, agua abundante. Sirve para familia. Angeles 16, altos de "La Ideal". B-2 15663 6 Sepbre.

HABITACIONES muy frescas y muy baratas, se alquilan en Salud 132, entre Santiago y Marqués González, en los altos. B2 15219 Sept. 10.

CUARTOS BARATOS

En Omoa 14, a $8. En Jesús del Monte 156. Puente Aguadulce, a $10. Todos con luz. B 2 15229 Sept. 7.

EN REINA número 6, 2o. piso, casa particular, se alquila una habitación con vista a la calle, a hombres solos o matrimonio sin niños. B 2 15159 4 Stp.

SE ALQUILAN 5 habitaciones, 4 con balcón y una interior a $13, $14 y $15. Galiano 126, altos de El Siglo XX. B 2 15187 5 Sept.

VIBORA: LIBERTAD 3, calle paralela a E. Palma, una cuadra a la izquierda, en un espléndido chalet particular, se alquilan dos habitaciones juntas o separadas. B_2. 15203. 4 Sept.

ALQUILO 2 habitaciones muy frescas, a matrimonio sin niños u hombres solos, con comida. Villegas 119, altos, Telf. M-1581. B 2 15285 6 Sept.

SOL 79, habitaciones, 7, 10 y 15 pesos, departamentos calle, 20 y 25 pesos; accesoria todo servicio $23. Industria 115, habitaciones 8, 10 y 15 pesos. Cuba 46, habitaciones $14. Departamentos $25. B-2 S-5403 10 Agto.

CASA particular. Alquila a personas serias hermosa habitación y lujoso baño toda asistencia por módico precio; matrimonio señoras o compañeros. Neptuno 165 altos. Teléfono U-7368. B 2 15617 5 Sept.

COLON 30, entre Industria y Crespo, alquilo habitación alta con terraza chica al frente; llave; agua abundante independiente; luz eléctrica; propia para personas de trabajo. B 2 15592 5 Sept.

MANGLAR, Pasaje B No. 7 altos, una cuadra del Mercado Unico; en casa de un matrimonio alquilo dos habitaciones juntas o separadas con baño moderno; luz toda la noche a matrimonio sin niños u hombres solos. B 2 15556 5 Sept.

ZULUETA 34

Alquilamos habitaciones baratas para familias y hombres solos, todas con agua corriente, acera de la brisa, frente al Instituto. Antes de mudarse véanos que le conviene. B 2 15599 17 Sept.

SE ALQUILA en Galiano y Trocadero altos del Bar una habitación con balcón a la calle muy fresca. Informes Luis González. U-1157. B2 15045 4 Sept.

ALQUILO AMPLIAS habitaciones con o sin muebles, y con su baño propio, a 15, 20 y 25 pesos, en Prado 97, altos, frente al Capitolio. Informan en la misma. B_2. 15092. 4 Sept.

MALECON 46. Casa de respetable familia, se alquila una o dos habitaciones con vista a la calle, agua corriente y todo servicio, a personas serias. B_2. 15091. 14 Sept.

OBRAPIA 96 y 98. Se alquila una habitación con balcón a la calle y un gabinete de mamparas y otras de situación con lavabo de agua co- interiores grandes y frescas. Precios rriente. Luz toda la noche. Para oficinas u hombres solos. Informes el portero. B 2 14708 7 Septbre.

VIRTUDES número 28, entre Aguila y Amistad. Edificio moderno, fresco, tranquilo. Se alquilan habitaciones con muebles, luz, baño, lavabo y ropa desde 20 pesos mensuales. Teléfono M-9392. B-2 S.5583 7 Sepbre.

SE ALQUILAN habitaciones de nueve a diez y seis pesos, con luz y cocina independiente, casa moderna y de orden, dos cuadras de Belascoaín y una de Carlos Tercero. Marqués González y Estrella, Bodega. B 2 13205 8 Sepbre.

PALACIO ABADIN. Cuba 86, casi esquina Teniente Rey. Edificio moderno, tranquilo; habitaciones con lavabos amueblados, ropa cama, criados, luz, teléfono, baño caliente, desde $20. M_4726. B-2 12523 7 Sep.

NEPTUNO 189, entre Gervasio y Belascoaín. Se alquilan hermosas habitaciones con servicio. Telf. U-6940. B_2 12003 4 Septiembre

GALIANO 109 altos del City Bank, la mejor casa de la Habana, seriedad, limpieza y buena comida, habitaciones con baño privado. B-2 S-5486 8 Sepbre.

SE ALQUILA una hermosa habitación a hombres solos o matrimonio sin niños. Hay teléfono en casa. Calle B número 4.1|2, entre 3ra. y 5ta., Vedado. B-2 S-5488 6 Sepbre.

MONTE 397-A, una cuadra Mercado, habitaciones departamentos 3 piezas, cocina 11, 12 y 15 pesos. Sol 79. habitaciones 7 y 15 pesos. Cuba 46, departamento calle 10 12 y 26 pesos. B2 5479 12 Sept.

B3. Locales para comercio

SE ALQUILA Belascoaín 10, casi esquina Neptuno; local 480 varas. Precio razonable. Informes: Bernaza 39. A_3568. B_3 15274 7 Sept.

SE ALQUILA un local nuevo para establecimiento o cualquier comercio en Puerta Cerrada 67 esquina a San Nicolás. Informan Concha 6, accesoria, letra B. B 3 15344 9 Septbre.

VEDADO alquila gran local para comercio Calzada y B, gran salón. cuatro departamentos a la calle. Informan el mismo y llave Baños 8 B. B 3 15524 12 Sept.

SE ALQUILA una casa chica de planta baja, para establecimiento, a propósito para barbería; lechería; puesto de frutas; venta de ropas o cosa análoga. Informan Luz 55, teléfono M-4571. B 3 S 5577 10 Sept.

GRAN OPORTUNIDAD. Se alquila hermoso local con su accesoria para establecimiento, con armatostes y nevera grande. Pocito esquina Arellano, Víbora. Informan: M_8766. B.3 15622 5 Sepbre.

M.E.C.D. 2016

TELEFONOS A-3333 A-1014

ANUNCIOS CLASIFICADOS DEL DIARIO DE LA MARINA

TELEFONOS A-3333 A-1014

ALQUILO una nave propia para almacén o depósito de materiales en Cárdenas 11, entre Corrales y Apodaca, a una cuadra de Monte, la llave en la lechería. Informan en la calle 8 entre 21 y 23 No. 8 o 213 moderno, Vedado. B 3 15522 8 Sept.

SE ALQUILA en Consulado 75 un bonito local para barbería, puesto de frutas o cosa análoga. Informan en los altos. B 3 15543 6 Sept.

BODEGUEROS. Alquilo buena esquina A y 10, Reparto La Sierra. Informa Guerrero. FO-1626. B 3 15593 12 Sept.

O'REILLY No. 73 casi esquina a Villegas. Para establecimiento se alquila en buenas condiciones, local espacioso y bien situado que ya tiene instaladas vidrieras modernas a la calle. Informa su dueño por teléfono I-2692 y la casa de efectos ortopédicos del lado donde está la llave. B 3 15551 10 Sept.

SE ALQUILA, PROXIMA AL APEADERO PEÑAS ALTAS DEL FERROCARRIL DE HERSHEY

A 45 minutos de Casa Blanca, una casa para establecimiento de comercio, dispuesta al efecto con mostrador y armatostes etc., porque hubo tienda durante 6 años, la que se cerró por causas ajenas al negocio. Informan en la misma de 1 a 6 de la tarde y en G. Aranguren 145, altos, Habana, de 9 a 11 de la mañana. B_3 15460 5 Sepbre.

SE ALQUILA en Finlay número 77, una nave con 417 metros superficie. Informes en el segundo piso. Teléfono U-7675. B_3 15506 17 Sepbre.

PARA ESTABLECIMIENTO o vivienda, Aguacate 80, entre Obrapía y Lamparilla, con sus vidrieras al frente. Informan: Aguiar 102, esquina a Lamparilla, altos, Teléfonos: A-9262 y X-1255. B_3. 15261 8 Sept.

SE ALQUILAN dos naves de 400 metros cada una, juntas o separadas: Informa "La Vinatera", Arbol Seco y Peñalver. B_3. 15083. 6 Sept.

NUEVO LOCAL

Para fábrica calzado, taller barnizador u otra industria, alquilo en 45 pesos. Carmen 9. Teléfono A_7042. B-3. 15089 7 Sept.

ALQUILO Villegas 60, bajos, para establecimiento o almacén, un salón sin columnas, 2 puertas metálicas, muy barato; llaves bodega. Informan Mercaderes 27, A_6524, U-4742. B 3 15310 6 Sept.

ALQUILO muy barato para establecimiento, Belascoaín 613 C, bajos, piso granito, puertas metálicas, entre Figuras y Carmen; llaves bodega. Informan Mercaderes 27. A-6524, U_4742. B 3 15309. 6 Sept.

PRADO 91. Se alquila para comercio la entrada del Prado donde estuvo el Restaurant Giovani. Informes: Bernaza 39. A_3568. B3 15273 7 Sp.

PARA COMERCIO MURALLA, ENTRE AGUIAR Y HABANA

Se alquila este hermoso local acabado de fabricar, con 200 metros de capacidad, para café, oficina, almacén o industria. Para informes: teléfono A-7858. E-1765 10 ds. 1o.

ACOSTA 44, entre Habana y Compostela. Local de 200 metros sobre columnas de hierro, bueno para cualquier industria o almacén. Alquiler barato. Informes: teléfono M-1541. B-3 14616 10 Sepbre.

GRAN LOCAL

Se alquila en Revillagigedo y Tallapiedra, 400 metros superficie, y un salón alto propio para almacén, fabrica o industria. Informan Dr. Lamelas, Cuba No. 62. M3 S 5554 10 Sept.

HABANA 186. Hermoso local sobre columnas, de 380 metros, propio para almacén o alguna industria. Precio barato y contrato si lo desean. Informan: teléfono M-1541. B-3 14615 10 Sepbre.

ALQUILO GRAN local con armatoste nuevo para bodega; no paga alquiler. Pocito esquina a 16, Lawton. Informan al lado. Su dueño teléfono X-1405. B-3 S-5468 7 Sepbre.

PARA INDUSTRIA o almacén se alquila nave techo de azotea, en Desagüe 70, otra en Subirana 73, muy claras y frescas. Informan: Desagüe 72, altos. B-3 14771 4 Sepbre.

UNA nave en Animas 177 propia para industria o garage mide 400 metros cuadrados. Informes Luis González U-1157. B3 15046 4 Sept.

UNA nave en Desague y Morales propia para industria. Informes Luis González U-1157. B3 15049 4 Sept.

SE ALQUILA en Concha y Velázquez, una nave propia para industria o Garage, mide 1,000 mets. cuadrados. Informes Luis González U-1157. B3 15050 4 Sept.

SE ALQUILA la casa Cuba número 148, muy apropiada para almacén y muy barata. Informan: teléfono M-4387. B-3 14846 7 Sepbre.

O'REILLY No. 22

Para establecimiento o almacén se alquila el piso bajo de esta casa con capacidad bastante, patio cubierto y una vidriera a la calle. La llave en el alto. Informan; San Pedro núm. 6, teléfono A-9619. A1 14954 5 Sept.

INQUISIDOR 20

Alquilamos los bajos de esta moderna casa fabricados expresamente para almacén, techos monolíticos y gran puntal con 480 metros cuadrados. Se da a precio de situación. Puede verse a todas horas. Informes I-5916. B3 S5464 7 Sept.

CUBA 29, ENTRE O'REILLY

y Empedrado. Tiene más de 160 metros cuadrados, servicios, etc. Se presta para varias oficinas como de abogados, dentistas etc. La llave en la misma. Informes: Droguería "Sarrá". Oficina particular. Teléfonos M-6263 y A-4358. B-3 14879 4 Sepbre.

SE ALQUILA bonito local para oficinas, o salón de exhibir, claro, ventilado, punto céntrico, frente a la Metropolitana. Aguacate No. 50 informes. Teléfono F-3417. B 3 14797 21 Septbre.

DOS ESPACIOSAS naves se alquilan en Bernaza 18, entre Obrapía y Lamparilla, propias para establecimientos, almacenes o depósitos. Muy baratas. Llaves e informes en Zulueta 36-G. Telf. A-9266. B 3 18217 Sept. 10

CRISTINA 20

Local propio para industria o comercio, portal, sala, saleta, 4 cuartos, comedor, cocina, servicios; patio y traspatio, 224 metros. Llaves: al lado. Informes: S. Joaquín 33, M-4803. B3 15228 Sept. 7.

LOCAL PROPIO para bodega, carnicería, tienda de ropa, barbería y puesto de frutas. Informan: Teléfono A-2402. B-3 15257 11 Sept.

OFICIOS 90, BAJOS

Se alquila amplio local con 200 metros cuadrados propio para establecimiento, almacén, depósito u oficinas, frente a la Alameda de Paula, y pegado al edificio que será nueva embajada y consulado de España. Se da en proporción. Informan en el número 88, almacén de Manuel Muñoz y Compañía. B-3 14591 10 Sepbre.

SE ALQUILA en $70.00, para negocio comercial, la planta baja Acosta número 7. 200 metros, abierta de 10 a 5. Teléfono M-4712. B-3 S-5374 6 Sepbre.

Se alquila amplio local para almacén en Amistad 104, entre San José y Barcelona. Precio de situación. Informan "Bufete Morales y Solis". Manzana de Gómez 219-200 Telf. A-9250

Casa planta baja en Concordia 185, fabricación moderna, con cuatro habitaciones. Precio, $40.00. Informan, "Bufete Morales y Solis". Manzana de Gómez, 219-220. Telf. A-9250. E_1592 Indf. 5 Julio

OBISPO NUMERO 78, casi esquina a Villegas. Se alquila para comercio o industria. La llave en la misma, de 8 a 11 y 1 a 4. E-1793 5 ds. 7

SE ALQUILAN los bajos de la esquina de San Ignacio y Santa Clara, propios para establecimiento. Informan en la misma y en Suárez número 87. Telf. A-1888. B-3 13906 4 Sep.

C COMPRAS

C-1.—Casas.
C-2.—Solares.
C-3.—Establecimientos.
C-4.—Automóviles y Accesorios.
C-5.—Maquinaria y Accesorios.
C-6.—Muebles y Prendas.
C-7.—Instrumentos de Música.
C-8.—Animales.
C-9.—Fincas Rústicas.
C-10.—Objetos varios.

C2. Solares

COMPRO TERRENOS Y CASAS

Requiero facilidades; para pagarlos, prometo absoluta garantía, reedifico casas, pudiéndose también hacer con parte en efectivo, y resto en alquiler, si responde mayor de cinco habitaciones.

¡A plazos! Construyo, vendo casas y solares; Doy dinero en hipoteca, pongo fianzas. Solicito casas para inquilinato. Amorosos Maestro de Obras. Villegas núm. 16. Habana, de 3 a 6 p. m. Teléfono A-3444. C 2 S 5212 12 Sept.

C6. Muebles y Prendas

MUEBLES A PLAZOS Y EN ALQUILER

Compramos toda clase de muebles finos. También hacemos cambio. Llamen al teléfono U-5820. "La Comercial", Neptuno número 153 entre Escobar y Gervasio. Las ventas para el campo no pagan envases. C-6 S-5490 28 Sepbre.

C10. Objetos Varios

CEMENTERIO

Se desea comprar un panteón o terreno en la calle principal hasta la capilla. Informan F-4777. C 10 15214 Sept. 5.

CREDITOS INCOBRABLES COMPRO

contra particulares o comerciantes, solventes o insolventes, de todas clases y en cualquier estado. F. Fernández, Compostela 32, altos esquina a Empedrado. C 10 15221 Sept. 6.

D VENTAS

D-1.—Casas.
D-2.—Solares.
D-3.—Establecimientos.
D-4.—Automóviles y Accesorios.
D-5.—Maquinaria y Accesorios.
D-6.—Muebles y Prendas.
D-7.—Instrumentos de Música.
D-8.—Animales.
D-9.—Fincas Rústicas.
D-10.—Objetos Varios.

D1. Casas

SE VENDEN sin intervención de corredor las modernas casas de dos plantas Pérez 11 y 13 entre Concha y Juana Alonso: están pintadas de verde. I-2484. D-1 E-1181 Indf. 6 Jul.

VENDO una casa en 1,500 pesos, dando 500 puede dejar en hipoteca el resto; está rentando 20 pesos mensuales; informa: señor Alonso, lechería, Apodaca y Revillagigedo; no corredores. D1 15431 4 Sept.

VENDO UNA casa en lo mejor de Santos Suárez, tranvía y ómnibus por frente. Es bonita y tiene fabricada frente diez metros y 24 largo. Telf. I-1895. No corredor. D.1 15650 7 Sepbre.

AMPLIACION Almendares. Vendo dos casas. Portal, sala, comedor, baño, cocina, patio para cría, 7 de frente por 26 y 22 de fondo, fabricación moderna y teja. Servicio mampostería. I_1895. D_1 15653 7 Sepbre.

EN LOS PINOS vendo casita madera, con servicios sanitarios modernos. Mide 596 varas, en 850 pesos y resto en plazos pequeños. Telf. I-7734. D_1 15654 6 Sep.

SE CAMBIA una casa de dos plantas independientes, en la Calzada de Jesús del Monte, por un buen terreno en Miramar o Country Club. Informan F-4777. D-1 14354 4 Sepbre.

VEDADO, se vende chalet moderno, techo monolítico, con todas comodidades, garage, 15 metros frente, precio módico, facilidades. Calle C número 225 entre 27 y 29; puede verse de 9 a 11; trato directo. D 1 S 5548 5 Sept.

REPARTO ALMENDARES, $4,300 A PLAZOS

Casa moderna, jardín, portal, sala, comedor, dos habitaciones, baño intercalado, $500 contado, $40 mensuales. próxima a la Calzada Columbia y al Candler College; llame al FO-9052. Gerardo Máuriz.

REPARTO LA SIERRA, $12,500.

Facilidades de pago, sin estrenar; otra preciosa, estilo Renacimiento, muy barata y facilidades de pago. Gerardo Máuriz. FO_9052.

VEDADO, PRECIOSA Y MODERNA

casa próxima a 23, $18,000; otra con cinco habitaciones y dos baños, $16.000. Un regio palacete con grandes facilidades de pago. Gerardo Máuriz. FO_9052.

INFANTA, PROXIMA

a San José; 2 plantas 7 x 24, buena renta, $15.000. Gerardo Máuriz. FO_9052. D1 15210 5 Sept.

SE VENDE una casa en la calle de Samá, con todas las comodidades para familia. Tiene una manzana de 2.000 metros de terreno y quien se interese por ella lame al teléfono A-2403, para informes completos. D-1 S_5587 25 Sepbre.

CASA VEDADO, esquina fraile; dos plantas independientes calle J, 457.00 metros, se da $4.800 efectivo y reconocer pequeña hipoteca una cuadra tranvías. Directamente: teléfono A-7632. D 1 15571 8 Sept.

CASA dos plantas cielo raso; calle Príncipe; renta $55 mensuales. Se da en ganga $5.200 por embarcar dueño. No pierda tiempo y véala. Informes A-7632. D 1 15572 9 Sept.

VENDO. Aprovecha ésta ganga; casa de mampostería muy cómoda; jardín; traspatio con frutales y entrada para máquina, $600.00 contado. $1.400 en hipoteca. Véala. Calle Reina No. 3 entre General Lee y Norte, Quemados de Marianao. D 1 15580 4 Sept.

¡UN AHOGADO!

Tremenda "ganga" hace poco costó $4.500 (hoy) por un apuro familiar la doy en $2.400. Con tan sólo $700 contado. Véala hoy, a mañana no llega. Calle D y 10, frente tranvía "Lawton-Batista". Tel. I-7678. D 1 15579 5 Sept.

COMPRO CASAS HIPOTECADAS

También las cambio por establecimientos, por otras más chicas o por solares. Para informes Suárez, Cerro, 535, o San Rafael y Oquendo, café. D1 15244 8 Sept.

CALLE 23

Se venden precisamente juntas dos buenas y modernas casas de esquina, situadas en lo mejor del Vedado. Frescas y saludables, cada una tiene jardín, portal, sala, comedor, hall, 5 cuartos, etc Las dos $48,500, libre de gravamen. Teléfono F_5568. Trato directo. D 1 S 5516 7 Sept.

VENDO, sin corredor, casa particular, planta baja, todas comodidades 365 metros, punto céntrico, barrio Santa Clara, acera brisa, propia también para industria o comercio. Se da barata Informes: Cuba 122 de 2 a 6. D 1 15153 Sept. 4.

EN 25.000 PESOS, dando facilidades pago, vendo precioso chalet con 1,264 varas terreno; hermoso jardín, con 12 matas pinos y 14 palmas y coco. Puede verse a todas horas. Reparto Kohly, próximo al Puente Almendares. Avenida Central y Bellavista. Teléfono: FO-7078. D-1 15202. 10 Sept.

MARIANAO, VENDO casa jardín portal, sala, saleta, 3 cuartos, baño, garage, 2 cuartos al fondo independientes, con servicios $4.000; admito oferta. Quijano y Torrecilla. Propietario M-5238, Díaz. D_1. 15107. 7 Sept.

D2. Solares

SANTOS Suárez. Vendo solar 13.66x38.96. Durege entre Santos Suárez y Enamorados. media cuadra tranvía. Teléfono I-7782. D 2 14674 5 Sepbre.

VEDADO. Se vende una parcela propia para una industria en la calle A entre 35 y 37. Informan en teléfono I-7723. D2 S 5556 15 Sept.

EN CARLOS III entre Almendares y Luaces, frente a la Quinta de los Molinos, el mejor punto de la Habana, se vende solar de 8 x 33 varas. U_5119. D2 15308 6 Sept.

VENDO próximo a Infanta 2,541 metros con línea de ferrocarril y una fabricación que renta $200.00 mensuales, a $10.00 metro. Se deja algo en hipoteca. J. Torga, FO-1115. D 2 15164 14 Sept.

SE VENDE un solar de esquina, Estrada Palma y Juan Delgado, frente a Estrada Palma, y dos solares de centro en Juan Delgado. Teléfono F-1862. D-2 15675 13 Sepbre.

SE VENDE una esquina de gran porvenir en el Vedado con 1,133 metros; parte fabricada que produce alguna renta. Se dá a precio de situación. Se halla en 8 y 5, a la brisa. Informes en 10 de Octubre 466, peletería. D_2 15669 11 Sepbre.

SE VENDE un solar que mide diez varas de frente por cuarenta y dos de fondo, en la calle Puente entre D y E; Ampliación del Reparto Almendares. Informan Tel. M-4603. D 2 15546 5 Sept.

¡MAGNIFICA OPORTUNIDAD! EN 23, VEDADO

Le vendo de $10 a $13 vara la medida que usted solicite, también en las calles 20, 21, 22, 24 y 26, con grandes facilidades de pago. Informa su dueño: Dr. Aranda y M. Sañudo. Mercaderes 9, Depto. 3, de 10 a 12 a. m. Teléfono M-6173. D-2 E-223 Indf. 26 Enero

D3. Establecimientos

VENDO TINTORERIA: M. Gorgas 21, con un espléndido tanque y mesa para lavar. Se da por la mitad del costo. Tratar con su dueño en la misma. D-3. 15113. 5 Sept.

BODEGUEROS: Se venden los enseres completos de bodega y si se quiere se vende e shrdluacmfwypapapapapam cede el local. Clavel 8 (Cerro). D-3. 15093. 4 Sept.

GANGA para bodegueros. En Reparto vendo casa esquina y bodega con 1,200 pesos y reconocer $1.000 de hipoteca se hace la operación; es buen negocio. Informa Francisco Fernández en Muralla 76 altos, de 11 a 2. D 3 15535 6 Sept.

VENDO UN GRAN CAFE $7.500

en Calzada y paradero vende $70 y otro que deja $2.000 al mes muy barato. Son dos gangas. Informes Arrojo, Belascoaín 50. D 3 15600 4 Sept.

SOCIO

que aporte 6 o 7 mil pesos para darle participación en un magnífico y seguro negocio. se solicita. No necesita trabajar. Informa señor Tur. Teléfono M-4598. (D 3) 15527 5 Sept.

APROVECHE ESTA oportunidad. Vendo o cambio por bodega una buena propiedad. Informa Vega de 8 a 11 a. m. Teléfono I-7268. D-3 15019 6 Sepbre.

SE VENDE la mejor bodega de Buenavista, compuesta carnicería y casa particular. Pasaje B y 3. Telf. FO-1135. D3 S-5160 8 Sept.

SE VENDE MUY barata por no ser su dueño del giro, una vidriera de tabacos, cigarros y quincalla. Informan en Teniente Rey y Aguiar, café. D-3 14770 4 Sepbre.

BARBEROS. En El Cano, Real número 41, se vende buena barbería, buena marchantería, linda vivienda, poco alquiler. Informan en la misma. D-3 14177 6 Sepbre.

SALON DE limpiar calzado, bien acreditado, se vende. Teniente Rey 69. D_3 15458 5 Sepbre.

NEGOCIO OPORTUNO

Bodega en gran esquina con casa para familia, buen contrato y poco alquiler. Se vende por necesitar imprescindiblemente ausentarse, gran oportunidad para persona seria que entienda este ramo. No trato con desocupados ni corredores. Trato directo. Luyanó 71B., señor Febles, o Sta. Felicia y Acierto. Sr. Suárez. D_3 15481 6 Sepbre.

SE VENDE café sin cantina, $900.00, buen contrato y poco alquiler y buena venta, por asunto que se le explicará al comprador. Trato directo con el dueño. Maloja 38. Antonio. D_3 15523 7 Sepbre.

VIDRIERA tabacos quincalla, se vende por embarcarse; siete años contrato; fácil pago; venta de $25 a $30, a prueba. Razón Muralla 103 2o. piso, de 7 a 8 y de 12 a 2. S. Lizondo. D 3 14446 8 Septbre.

CAFE CANTINA $9.500

Y restaurant, barrio comercial, con muchas comodidades. Venta $100. Contrato año Barato de alquiler. Su dueño no lo puede atender. Cuando lo vean se convencerán. Hay facilidades de pago persona honrada. Informan: Antón Recio y Monte. Benito, Café. D_3. 15096. 5 Sept.

FONDA. Se vende una por su dueño no ser del giro: está en uno de los puntos mejores de la Habana; informan Neptuno No. 196½. Telf. U-6787. D-3 15224 4 Sept.

UN GRAN NEGOCIO

Vendo en lo mejor de la Habana un buen establecimiento de víveres y licores. Esquina. Precio $5,000, con sólo $2,000 de contado y el resto a plazos. Informa: Figarola. Empedrado 30. 1x1 1d_5 Stp.

CAMBIO BODEGAS

por otras o por propiedades, dando o recibiendo diferencia. Informes: Suárez, Cerro 535, o San Rafael y Oquendo, café. D3 15245. 8 Sept.

SE VENDE

un negocio de compra y venta de hierro, metales y maquinaria; punto inmejorable; buen contrato; se puede vivir en la misma, o admito socio que conozca el giro y que aporte igual cantidad a la invertida. Informan Vidriera del Café El Día, Galiano y Trocadero. D 3 15414 4 Sept

CAMBIO bodega por otra, dando vuelto o tomando, y vendo también la finca; informes: Parque y Concepción, Buen Retiro, panadería, García. D3 15391 7 Sept.

D4. Automóviles y Accs.

CHRYSLER "62", Turismo, de 1928. Está completamente nuevo, tiene poco uso, gomas nuevas y pintura de fábrica. Se da barato. M. Prieto, Obrapía y Aguacate. D 4 15281 Sept. 5.

GANGA BUICK en magnífico estado, gomas y chapa nuevas, casi regalado, motor a prueba. San Leonardo 92 casi esquina a Durege, Santos Suárez. D-4 15447 8 Sepbre.

TERRIBLE GANGA

Vendo una cuña Studebaker completamente nueva y tiene chapa nueva, la doy en $500; también doy en $80 un Dodge con 4 gomas nuevas, propio para un camioncito; también vendo 4 gomas de muy poco uso, 35 x 5, y 4 de 33 x 4½. Véame garage Dos Hermanos, calle 12 y B, Reparto Almendares, Tef., FO-2496. D4 15212 Sept. 4.

VERDADERA ganga. Un Stutz, completamente nuevo, de 8 cilindros en línea, motor vertical, árbol de leva en la cabeza, de 5 pasajeros, con defensas delanteras y traseras y dos gomas de repuesto. Nuevo de fábrica. Informan Stewart Auto Company, Vento núm. 9 y 11, (frente al Parque Maceo). Teléfono U-3870. D4 14880 12 Sept.

SE VENDE un Chevrolet del 28, dos del 27, un Dodge turismo y una cuña, varios carros turismo y de reparto, Zanja 100. D 4 15191 5 Sept.

GANGA. HERMOSO locomobil siete pasajeros, listo para prestar servicio inmediatamente. Precio casi regalado. Véalo en Valle 59, garage, entre Mazón y Basarrate. Pregunte al encargado. D-4 14617 10 Sepbre.

APROVECHE oportunidad. Por embarcar, se vende un Essex abierto del 28 al 29, casi nuevo, en $700.00, con alguna facilidad de pago. Informes: Telf. FO-7207. D_4 15627 6 Sepbre.

STEWART de 1 1|2 tonelada en perfecto estado, Republic de 3 1|2 tonelada con su extensión para cargar vigas o maderas largas. 1 motor White modelo antiguo de 1 1|2 a 3 toneladas. 1 carrocería de volteo con su bomba de aceite. Informan: Maloja 149. Precios de ocasión. D.4 15659_60 11 Sepbre.

CAMBIO CAMION farol 3|4 toneladas por cuña o turismo de las marcas Fiat, Chrysler u Overland; Doy o recibo efectivo. También vendo o hago cambios por motores eléctricos o de petróleo, tuberías u otra cosa. García y Zulueta, Cerro 693 y 695. Habana. I-2428. D-4 14252 31 Sp.

D5. Maquinaria y Accs.

GARCIA Y ZULUETA: Compra venta de maquinaria hierros viejos y metales. Unica y mejor surtida casa en su giro. Maquinaria y piezas para toda clase de industrias. Cerro 693 y 695. I-2428. D-5 14251 22 Sepbre.

ALMACEN. Existencias constantes de calderas, donkeys de vapor, bombas, motores, romanas diversos tamaños, arados, desgranadoras, tuberías, fluses, acero para calderas etc. Basterrechea Hermanos. Lamparilla 9. Telf. A-2950. Habana. (D-5) 11879 30 Sep.

D6. Muebles y Prendas

SE ARREGLAN MUEBLES "EL ARTE"

Taller de reparación y reconstrucción de muebles, envases y embarques. Especialidad en pinturas, barnices y tapicería. Calle I número 9, casi esq. a Calzada. Telf. F-2312. D-6 S.5138 7 Sep.

VENDO JUEGO DE oficina completo y nuevo. Lo doy en cualquier precio. Calle 23 número 277, entre Baños y D, Vedado. D_6 15453 9 Sepbre.

VENDO cuarto tres cuerpos caoba sala dorado y tapizado; lámparas; uniformes criadas; gobelinos cuadros. A entre 8 y 10, Villa "Nené", Reparto La Sierra. D 6 15526 5 Sept.

GANGA. JUEGO comedor caoba y bronce, juego sala, nevera eléctrica, véalos en calle D entre 18 y Fuentes, Ampliación Almendares. Más informes: A.9536. D-6 15668 6 Sepbre.

«LA ESPECIAL»

La mueblería más grande y mayor surtido de toda la República. Salón de exposición y ventas, Neptuno número 159, entre Escobar y Gervasio. Muebles fabricados y exportados para el gusto más refinado. En «La Especial» puede nadquirir muebles a plazos y en alquiler. Hay juegos de cuarto en caoba de tres cuerpos, con filete de bronce; juegos ídem esmaltados en dos tonos policromados y decorados en todos colores; juegos de caoba y bronce; juegos de señoritas esmaltados, policromados y decorados. Juegos de comedor estilo «Renacimiento», ídem estilo Adams, ídem inglés, ídem con filetes en todos estilos y a todos precios. Juegos de sala estilo Luis XVI decorados y con gobelinos; juegos esmaltados y policromados de todos precios. Juegos de sala con filete de bronce muy finos; ídem en otros estilos, juegos de recibidor, tapizados y de rejilla a todos precios. También los hay de mimbre de todos estilos y precios; mesas escritorios de todos tamaños; libreros de dos y tres hojas; sillas giratorias, juegos de oficina. Neveras de todos estilos y tamaños. Juegos de niños y esmaltes. «Chaise Long» tapizados y de mimbre. Lámparas de pie muy finas y muy baratas, ídem de sala, saleta, cuarto y comedor, reloj de pared; ídem de pie. Espejos dorados, ídem vitrinas, sillones de portal de todos estilos, sillas de coche, ídem de colegios, sillas de tijera, paravanes, alfombras, de sala, saleta y cuarto, maceteros de todos estilos y precios, camas de hierro y camitas de niños desde la más barata a la más fina. Sombrereras, perchas de árbol, cestos de ropa, fiambreras finas y corrientes, sillones de niños de caoba y mimbre. En piezas sueltas; escaparates de lunas, ídem sin luna, camas, coquetas, cómodas, chiffonier, chifo-Rober; mesas de noche, aparadores, auxiliares, vitrinas; mesas de correderas, mesas de máquinas, mesas de teléfono y sillería de toda clase y otros muchos artículos que no se detallan aquí. Fíjese bien que «La Especial» le hace a usted cualquier juego o muebles de encargo sin que tenga que hacer anticipo alguno. Hacemos ventas par el campo sin cobrar embalaje; damos facilidades de pago guardando la más absoluta reserva. También alquilamos muebles desde la más humilde cama de hierro hasta una lujosa residencia. Haga una visita a esta acreditada casa y saldrá complacido por su mercancía exquisita y sus precios ínfimos. No se confunda.

«LA ESPECIAL»

Neptuno número 159, entre Escobar y Gervasio. Teléfono U-5620 y Apartado número 2291. D.6 S-5492 — 28 Sep.

GANGA. VENDO un juego de cuarto caoba, tres cuerpos. Se dá muy barato. Véalo. Villegas 22, altos, entre Empedrado y Tejadillo. D.6 15464 5 Sepbre.

GANGAS. Muebles, baúles y maletas de ocasión. Joyas y ropa procedentes de empeño. Todo muy barato. Suárez números 17 19, entre Corrales y Apodaca. D_6 15494 17 Sepbre.

MUEBLES

Fabricamos o importamos para el gusto más refinado. Pueden adquirirse a plazos y en alquiler en el almacén importador de muebles y casa de préstamos "La Nueva Especial". Neptuno Núm. 191 y 193. Teléfono U-5010, al lado del café "El Siglo XX". Nota:—Las ventas para el campo no pagan envases. D-6 S-5491 28 Sepbre.

"LA NUEVA ARGENTINA"

Casa de Préstamos, interés desde el 1 por ciento. Liquidación de prendas procedentes de empeño por la mitad de su valor. Neptuno número 179. A-5956. D-6 S-5489 28 Sepbre.

UNDERWOOD, con muy poco uso, se vende en $50 por liquidar negocio. Amistad y Barcelona, Garage en la misma esquina. D_6. 15264 8 Sept.

MAQUINAS UNDERWOOD y L. C. Smith, magnífico estado $40 y $30. Can Miguel 101, altos, entrada por Lealtad, al lado Lechería. D-6. 15265 8 Sept.

OJO. Vendo todos los muebles de mi casa y un piano francés; todo barato, o traspaso la casa; Amistad 54, bajos; teléfono M-7422. D6 15439 4 Sept.

SE VENDE una máquina Singer 7 gavetas, ovillo central, con sus piezas, está casi nueva. Se da barata. Inquisidor No. 36 altos. D 6 15345 4 Septbre.

PRESTAMOS DINERO sobre joyas, máquinas de escribir, archivos de acero, victrolas ortofónicas, maletas de cuero y objetos de valor a bajo interés. "La Confianza", Suárez 7, esquina a Corrales. Teléfono A-6851. D.6 S-5469 12 Sepbre.

PARA MUEBLES BARATOS

Díaz y Chao. Gran rebaja de precios en nuestras existencias; muebles de sala, comedor y cuarto, neveras, camas y toda clase de muebles finos y corrientes, al contado y a plazos. Facilidad en el pago. Vendemos toda clase de prendas modernas, montadas en platino, a precio situación por ser procedentes de préstamos. Visítenos y se convencerá. Neptuno 197 y 199, entre Belascoaín y Lucena. U-5154. D-6 14256-57 22 Sepbre.

MUEBLES BARATOS

en juegos y sueltos, de ocasión, casa préstamos La Sociedad, Suárez 34 entre Apodaca y Gloria, Telf. A-7589. D6 16329 15 Sept.

MUEBLES DE ARTE

Vendo severo juego de biblioteca anglo-español, de caoba, bellamente tallado. Puede verlo en San Rafael 143, bajos. G entre Aramburu y Soledad. D-6 S-5429 6 Sepbre.

LA SEGUNDA COMPETIDORA DE RUFINO GARCIA ARANGO

Gran liquidación joyas, muebles, ropas, baúles y maletas de todas clases. Máquinas de coser y escribir. Victrolas y pianolas todo por la mitad de su valor. Se compran y cambian muebles modernos. Dinero en todas cantidades sobre joyas, ropa y toda clase de objetos de valor. Módico interés y absoluta reserva. San Nicolás No. 250 entre Gloria y Corrales. Teléfono M-2875. D 6 E 1691 Ind 18 Julio

BAULES Y MALETAS

de todos tamaños finos y corrientes, los liquidamos por la mitad de su valor.

MUEBLES, JOYAS Y ROPAS

Las empeñamos cobrando módico interés. Las compramos pagando bien, siendo modernos, los vendemos al contado muy baratos y a plazos, damos facilidades. No compre sin visitarnos.

LA COMPETIDORA

De A. G. Arango. Gloria núm. 68. Teléf. A-6327. E-1251 Ind 20 My

REGISTRADORAS, liquido toda la existencia, dando facilidades de pagos, admito cambios como parte de pago. Doy gangas si pagan al contado. Urgeme liquidar. Campanario 89. D-6 12754 9 Septiembre

LAMPARAS EN GANGA

Se vende una lámpara de sala de bacarat, muy fina, en $300.00. — Una lámpara de pie de bronce, en $100, mármol de Verona, en $80.00. Puede verse en la Casa Vilaplana, O'Reilly y Villegas. D-6 E. Indif 1 En

MUEBLES EN GANGA

Gran surtido en juegos completos y piezas sueltas, juegos de cuarto. 70 pesos; comedor 75 pesos: sala o recibidor. 45 pesos; camas a 7 pesos; cómodas 10 pesos; seis sillas y dos sillones 15 pesos; sillas sueltas a $1.50; sillones $2.50; mesas correderas 6 pesos y otros que no se detallan a los precios mencionados. También se cambian y compran en

"LA PRINCESA"

San Rafael 107, Teléfono U-7926. D-6 2777 Indf. 1 Dic

POR AUSENTARSE sus dueños se vende un juego de cuarto decorado y de poco uso, para señoritas. San Miguel 87. D-6 14390 8 Sepbre.

A COMPRAR BARATO

Para comprar de ocasión prendas de oro y platino con brillantes, muebles en general, cambiar sus muebles, venderlos, arreglarlos, vender sus prendas de oro antiguas y modernas y empeñar bien en Compostela 106. Teléfono M.2893. D-6 S-5156 7 Octubre

PARA OFICINAS Y DE OCASION

Bufetes planos y de cortina. Archivos, cajas archivos, máquinas de escribir. La Hispano Cuba. Villegas, 6. Losada. A-3054.

DINERO

No reparamos intereses. Préstamos sobre alhajas y objetos de valor. LA HISPANO CUBA Villegas. 6, por Avenida de Bélgica, antes Monserrate. Teléfono A-3054.

DE OFICINAS

Compro. A-3054. Bufetes planos y de cortinas. Archivos, cajas archivos, libreros, máquinas de escribir. La Hispano Cuba. Losada. Villegas. 6. A-3054. D-6 E-317 Indf.

NOVEDAD

Si desea tener su casa amueblada con los últimos estilos puede adquirirlos en la casa González y Díaz, Neptuno número 165, con facilidades de pago. Visite esta casa y se convencerá. Teléfono U-5344. E-1116 Indf. 10 Mayo

D7. Instrumentos de Música

LIQUIDACION DE PIANOS y pianolas y ortofónica, garantizada como nueva a precio increíble, por proceder de empeño. Facilidades de pago. Vean estas gangas antes de emplear su dinero. "La Predilecta", San Rafael y Oquendo. D-7 S.5383 7 Sepbre.

PIANO HOWARD, casi nuevo, $130, cuerdas cruzadas, todo blanco, sonido armonioso y propio para academia baile, estudios mayores, es un regalo; Paula 20; urge la venta. D7 15367 5 Sept.

PIANOS. pianolas e instrumentos al contado y en plazos cómodos. Música impresa y estudios para todos los conservatorios. Pianos de alquiler, afinaciones y reparaciones. Calidad y bajo precio. Viuda de Carreras y Cía. Prado 115. Telf. A-3642 D 7 E-1757 Indf 1 Ag.

PIANOS Y PIANOLAS de todas marcas se venden muy baratos con grandes facilidades de pago. "El Brillante", Casa de Préstamos, Aguila 211, esquina a Estrella. M-1661. D-7 14640 10 Sepbre.

D8. Animales

MAGNIFICAS AVES Leghorn Rhode Island Red, etc., etc., productos de Isla de Pinos; huevos y frutas. Precios razonables. Boland y Harrison. San Nicolás 210. Habana. D-8 27234 12 Sep.

VENDO PERRO policía de 6 meses por tener embarcarme pronto. Por lo que ofrezcan. U-4485. D.8 15473 5 Sepbre.

GRANJA AVICOLA

Se cede con 250 aves catalanas en finca con contrato de 2 caballerías, buena tierra colorada, muy buena casa vivienda con comodidades y agua abundante. Informes Tel. F-2377. D 8 15555 5 Sept.

JINETES de sus caballos, me hago cargo de especial manutención, aseo y caballerizas; esta finca tiene picaderos, paseos de arboledas divinos. Finca "Vista Alegre", Pueblo Cotorro. Cañizares. D 8 15160 6 Sept.

D9. Fincas Rústicas

GUANABACOA, GANGA, rústica, vendo 4.1|2 caballerías frente a carretera; facilidades de pago. Vendo 2 caballerías barata. Vendo una caballería frente a carretera. También vendo un lote de casas muy baratas; vendo casas de $1.000 a $1.200 y $1.500. También vendo casa y terrenos para industria. Informan en Martí número 2. Telfs. XO-1913 y XO-1513. D-10 S-5328 4 Sep.

FRENTE A CARRETERA

Vendo finca cerca de la Habana, 3 y cuatro caballerías, riego por tuberías, toda arada, muchos frutales; tierra de primera. González. U-8373. D 9 15615 5 Sept.

D10 Objetos Varios

BAULES Y MALETAS

De ocasión muy baratos, desde $3.50 y maletas $1.00. Varios estilos y tamaños, casa préstamos La Sociedad, Suárez 34 entre Apodaca y Gloria. Teléfono A_7589. D10 16328 15 Sept.

LIQUIDACION PERMANENTE de cajas de caudales y de acero, contadoras niqueladas y de caoba, armatostes, cantinas, vidrieras, mesas de mármol y vitrolite, sillas de Viena, nuevas y de uso y muebles en general baratísimos por embarcarse. Apodaca 58, entre Suárez y Revillagigedo. D10 15437-38 11 Sp.

SE LIQUIDAN lotes de aretes; pasadores; colorete; tijeritas; boquillas; pulsos; pantallas; cuerdas guitarra; libretas mágicas; agujas máquina; sortijas; cadenas reloj; todo a peso la gruesa. Mil otras novedades. Aguiar 116; Departamento 88. D 10 12815 5 Agosto

E SE SOLICITAN

E-1.—Criadas y Criados.
E-2.—Cocineras y Cocineros.
E-3.—Para dos o más servicios.
E-4.—Manejadoras.
E-5.—Crianderas.
E-6.—Chauffeurs.
E-7.—Costureras.
E-8.—Oficinistas.
E-9.—Operarios y Aprendices.
E-10—Varios.

E1. Manjadoras

SOLICITO una muchachita que sea entendida, muy limpia, para ayudar a los quehaceres de una señora sola; sueldo $10. Calle 13 esquina 12, número 477 altos. E.1 S5529 5 Sept.

SE SOLICITA un criado para cuartos, de mediana edad; sabiendo limpiar bien los metales y con referencias en la Habana. Presentarse en la "Quinta Palatino", Calzada de Palatino, Cerro. E 1 S 5569 4 Sept.

E2. Cocineras y Cocineros

SE SOLICITA una buena cocinera que ayude a la limpieza; calle A y 21. E 2 15446 4 Sept.

SE SOLICITA joven española que sepa cocinar y que ayude algo corta familia, sueldo $20. Calle 17 No. 458, entre 8 y 10, Vedado. E 2 S 5582 5 Sept.

DESEA colocarse una cocinera. Informan Animas 148. Tel. M-5377. E 2 15614 4 Sept.

E3. Para 2 Servicios

SE NECESITA una joven para todos los quehaceres de un matrimonio. Sueldo $15.00. O'Reilly No. 83 altos. E 3 15608 5 Sept.

SE SOLICITA una muchacha para corta familia para limpieza de casa y algo de cocina; inútil presentarse sin referencias. Acosta No. 95 piso 1o. E 3 15562 5 Sept.

E10. Varios

BUENA SITUACION para caballero que dispone pequeño capital para industria, sin competencia y segura. Dirigirse a Sr. Santiago, Anuncios Clasificados. E-10 14746 4 Sepbre.

SOLICITO socio que aporte algún capital, inteligente en el giro de ferretería, para representar casas europeas acreditadas y viajar por el interior. L. U. Apdo. No. 1984, Ciudad. E 10 15216 Sept. 6.

SOLICITO socio con 15 mil para un negocio que deja al mes 1500 pesos; informes: Parque y Concepción, Buen Retiro, panadería, Marianao, García. E10 15392 7 Sept.

CAPITALISTAS:

Se les invita para que se asocien a Sindicato Local. Negocio serio agrícola-Industrial.Comercial. Productos de positivas utilidades. Mercado Mundial ilimitado. Es para completar capitalización de cien mil pesos, con sumas no menores de 10 mil pesos individuales. Justificaremos solamente a aquellos que prueben tener solvencia suficiente y altas referencias para constituir Corporación que se encargue del desarrollo del plan ya elaborado por el Sindicato. Asunto de pronta realización. Para citar entrevista llamen al señor Bernardo. Telf. M-8661 de 7.30 a 8.30 a. m.; 12.M a 1.30 PM. y de 7.30 p. m. adelante. E_10 15525 5 Sep.

SE NECESITA un dependiente de fonda que disponga de 60 pesos para emplearlos en un negocio. Informan Reparto Almendares calle Miramar y A. Fonda La Paloma. E 10 15613 4 Sept.

DESEO socio capitalista con 10 o 15 mil pesos para industria de rendimiento seguro; si no es serio y honrado que no se presente. M. Moreno Alvarez; Aguiar 102-104 altos, esquina Lamparilla. E 10 15528 8 Sept.

SOCIO solicito uno, para administrar negocio productivo, ya establecido, de fácil manejo, dejará $300.00 mensuales o más, sólo con $500.00. Para más informes Sr. Genaro, San Juan de Dios No. 11 de 2 a 5 p. m. E 10 15550 4 Sept.

SE DESEA saber el paradero de Juan Calero, lo solicita su tío Fernando Muñoz, Oficios 33. E 10 15140 Sept. 5.

F SE OFRECEN

F-1.—Criadas y Criados.
F-2.—Cocineros y Cocineras.
F-3.—Para dos o más servicios.
F-4.—Manejadoras.
F-5.—Crianderas.
F-6.—Chauffeurs.
F-7.—Costureras.
F-8.—Oficinistas.
F-9.—Operarios y Aprendices.
F-10.—Varios.

F1. Criadas y Criados

PARA CRIADA de cuartos o de comedor, desea colocarse un amuchacha española. Es fina y lleva tiempo en el país. Teléfono I-7693. F-1 15484 4 Sepbre.

SE DESEA colocar un joven español de criado de mano y entiende de jardín; tiene referencias; informan: teléfono F-4561. F1 15357 4 Sept.

SE OFRECE un magnífico criado de mano joven, español, trabajador, lleva en el servicio con varios años de práctica, sirve muy bien la mesa y sabe cumplir bien sus deberes, da buenas referencias; para más informes teléfono F-1655. F 1 15333 5 Septbre.

JOVEN ESPAÑOLA desea colocarse para criada de manos, con buenas referencias y cinco años de práctica. Informan: Telf. A-1819. F_1 15661 5 Sepbre.

SE OFRECE una muchacha española de criada de manos o de cuartos o de comedor. Sabe coser un poco y tiene referencias. Teléfono A_5016. F_1 15627 6 Sepbre.

FOLLETIN 24

CONCORDIA MERREL

Una Mujer Valerosa

NOVELA ESCRITA EN INGLES

EDITORIAL JUVENTUD

De venta en Casa Wilson, Obispo 52. Teléfono: A-2208.

—Y que nunca hizo.

—Eso no lo sabía yo.

—El cree que trabaja; cree que es un maravilloso pintor que un día asombrará al mundo. Pero no lo es. Lo sé yo y lo saben todos, mas como se divierten a su costa, no se lo dicen claramente. Yo me desespero al ver cómo le adulan y le animan para que continúe, sólo porque gasta el dinero con ellos, organizando bailes y viajes en su yate.

—¿Esa clase de vida lleva Kay?

—Ciertamente. Pero él no es malo, sino el mejor, el más honrado de los hombres — la voz de Robín temblaba. — Sólo necesita un cambio absoluto. Yo creí que siendo su prometida durante algún tiempo, podría proporcionarle la oportunidad de cambiar de vida.

—¿Y después de haberlo conseguido?...

—¡Oh, no sé! Probablemente era una idea tonta...

Había en sus palabras cierta nerviosidad. Después de un corto silencio, el señor Hallam preguntó:

—¿Quiere usted decirme qué situación fué la causante de que pensara usted eso? ¿Cuál es la verdad de la historia que corre acerca de usted y de Kay?

—¿No se lo ha dicho él?

—Para un hombre siempre es difícil hablar de ciertas cosas.

—¿Se llevan muy bien usted y Kay?

—En efecto, muy bien.

—Entonces, se lo diré.

Con la mayor sencillez le relató la completa historia de su conocimiento con Kay desde el instante en que se vieron por primera vez estando ella bailando en la feria, hasta el momento actual, sin ocultarle lo más mínimo. Toda la historia, incluyendo a Alison y a Tearle, con su equívoca actitud. Era natural que el señor Hallam adorase a su hijo y deseara salvarle. Por eso Robín se lo dijo todo, confiada en que él consideraría como un confesonario aquella modesta y fea habitación.

—Cuando dejé que Tearle me sorprendiese en la habitación de Kay en vez de Alison, lo hice simplemente para evitar que Kay tuviese que casarse con ella. El acaso lo ignoro; pero yo sé que ella no buscaba otra cosa. Y yo no quise que existiera motivo. Sólo lo hice por eso. Puede usted creerme o no, pero tal fué mi intención.

—Lo creo. Y después, ¿qué hizo usted?

—Me enfurecí, me volví loca. El estaba dispuesto a casarse con Alison, no siendo la situación para ella tan seria como para mí. Ella no tiene necesidad de trabajar ni de mirar por su porvenir; no tiene a su padre en la cárcel. Kay pensaba casarse con ella, ¿sabe usted por qué? Porque era de su clase, mientras que yo no lo soy; ella sabe hablar bien — con gramática y todo — y yo no. Kay no cree que me debe las mismas consideraciones que a Alison. Eso es lo que me sacó de mis casillas. Por eso le hice que me prometiera casarse conmigo. Pero yo jamás pensé casarme con él. Yo quiero un hombre para marido.

El señor Hallam estaba rojo.

—¡Oh, no he querido lastimarle! — continuó Robín. — Temo haber sido demasiado ruda...

—No; solamente sincera. Si esta verdad me hace sufrir, es porque yo no debí haber tolerado que llegasen a ocurrir tales cosas. Si ahora sufro, usted no tiene la culpa.

La miró sonriente, pero sus ojos estaban llenos de tristeza.

—Nunca pensé casarme con él — repitió ella. — Sólo intenté darle una lección. Ahora le devuelvo su palabra.

—¿Y si yo le pido a usted que no haga eso? Por lo menos, hasta que yo tenga tiempo de pensar en todo lo ocurrido, ¿quiere usted dejar que continúen las cosas como están?

—Pero usted no querrá que yo continúe siendo la prometida de su hijo...

—No estoy muy seguro de no quererlo.

—¿Ha olvidado usted que mi padre está en la cárcel por ladrón?

—Me basta con saber que la hija de ese padre es una mujer sin tacha, valerosa, inteligente, que acaba de dar una lección muy seria a un hombre viejo.

—De modo que quiere usted que todo continúe igual...

—Por lo menos, durante algún tiempo. Ya sé que no es correcto utilizarla a usted en ese sentido. Pero es un egoísmo de padre, porque adoro a mi hijo.

—Lo comprendo.

El señor Hallam levantó suavemente la cabeza de Robín y mirándola con fijeza, exclamó:

—¡Sea completamente franca! ¿Le ama usted?

En los bellos ojos de Robín brillaron unas lágrimas.

—¡Ah, esa es mi desgracia! — respondieron sus labios temblorosos. — Le quiero tanto que no podría quererla más aunque quisiese.

—¿Ni menos tampoco?

Ella contestó con un movimiento de cabeza y las lágrimas se desbordaron de sus ojos.

—Entonces ¿hará usted lo que la pido?

—¿Le haré con eso algún bien?

—Seguramente.

—Kay no me quiere — dijo ella con tristeza.

—Bueno — replicó el señor Hallam, algo turbado. — Yo haré que te ame.

Y tuvo la sensación de que sus palabras se las dictaba el Destino.

* * *

El señor Hallam fué a reunirse con su hijo. Con gran sorpresa vió éste que su padre estaba entusiasmado con Robín; quería que ella fuese a Hertfordshire y le metió prisa para que dispusiera una visita. Kay le prometió que lo haría. Después hablaron sobre los trabajos del joven. Dieron una ojeada a los bocetos sin terminar, o simplemente empezados, que decoraban el estudio. En tanto, el señor Hallam se decía para sus adentros:

«Tiene toda la razón la chiquilla. Mi hijo nunca hará nada como pintor».

Cuando le dijo que le enseñase algún trabajo concluído, Kay respondió ligeramente agraviado:

—Papá, no se puede pintar un cuadro a cualquier hora, como un decorador pinta una casa. Hay que esperar que brote la inspiración.

Las palabras de Robín referentes al trabajo de Kay, estaban sonando en los oídos del señor Hallam.

Cuando éste salía del estudio, un poco más tarde, le dijo el joven con alguna vacilación:

—Me alegro de que Robín te parezca bien... En cuanto a mí, soy feliz; no pienses lo contrario... Iremos a Hertfordshire y allí podrás conocerla mejor.

El señor Hallam asintió; cuando se estrecharon la mano para despedirse, sus miradas no se encontraron.

* * *

El día había sido de intensa emoción para el señor Hallam.

Robín era una buena muchacha, y al comprenderlo así, sufría de un modo extraño. La clase de vida de Kay, sin finalidad alguna, era inadmisible. Recordó con pena que había cumplido veinticinco años y que ya no era un muchacho. A los veinticinco años de edad, él trabajaba como socio en la fábrica de hierros de su padre y a los treinta se estableció. Su constante esperanza había sido que Kay se dedicase también a los negocios, pero éste se manifestó contrario a tales deseos. Y ahora... Robín tenía, desgraciadamente, razón. La verdad le supo muy amarga.

Pero también Robín tenía razón en otro sentido. Kay era «el mejor, el más honrado de los hombres». El recuerdo de estas palabras le tranquilizó bastante. Además, su hijo empezaba a dar señales de disgusto por lo que ocurría, no precisamente (pensaba el señor Hallam) por su obligado compromiso de casarse con Robín. Y esto significaba algo bueno. ¿Qué haría él? ¿Dejaría que la solución viniera de aquella chiquilla de cabello negro y hermosos ojos, que parecía tener tan clara visión de las cosas?

Por otra parte, otro pensamiento le inquietaba. ¿Cómo estar satisfecho de que su hijo corriera el albur de casarse con la hija de un ladrón?

—No, esto no puede satisfacerme — se decía, — a pesar de que la muchacha tiene un alma sublime.

La reflexión de que todavía no estaban casados le tranquilizaba; aún podía ocurrir algo que impidiera la boda.

Quince días después, Robín tuvo una semana libre, mientras en el estudio se «rodaban» escenas en que ella no intervenía, y convino con Kay en que pasarían esa semana con el padre de éste.

Mientras tanto, Kay no veía gran cosa a Robín. Unicamente la llevaba al estudio todos los días y volvía a recogerla. La muchacha tenía mucho trabajo; le preocupaba extraordinariamente el curioso maquillaje que usan los artistas de cine, el cual ella no usaba por lo que siempre tenía un aspecto extraño.

Kay vió que empezaba a ser conocido por «el novio de la señorita Golden», lo cual le hizo comprender que él era completamente insignificante, un ente sin personalidad.

Empezó a odiar los negocios del cine, que se llevaban el tiempo y la atención de Robín, y al pensar en la semana que iban a pasar con su padre en el campo, en la mayor tranquilidad, sentía cierto placer, como si se tratase de un capricho. Pero, debido a su estado de ánimo, no dijo a Robín nada acerca de estos sentimientos, tratando de mantener su actitud de fría indiferencia. La verdad era que no se encontraba satisfecho de sí mismo; empezaba a creer que cuanto Robín le había dicho podría muy bien ser verdad; pero estaba tan poco acostumbrado a sentir contrariedades y amarguras, que inculpaba a todos antes que a él. Y a Robín, más que a nadie.

Ella, por su parte, sólo trataba de cumplir su pacto con el padre de Kay. No se trataba simplemente de ser su prometida, sino (como el señor Hallam le había pedido) de hacer agradable la situación. Se mostraba menos rígida con él y le censuraba menos, pensando que quizás había sido demasiado dura, y que acaso con procedimientos más suaves se obtendría mejor resultado. No hacía caso de sus enfados ni de sus infantiles asperezas — pues él aun pensaba que había sido forzado a prometerla casarse con ella — y cuando le replicaba lo hacía con menos sequedad, empezando a creer que el muchacho atravesaba un mo-

M.E.C.D. 2016

TELEFONOS A-3333 A-1014

ANUNCIOS CLASIFICADOS DEL DIARIO DE LA MARINA

TELEFONOS A-3333 A-1014

BUEN CRIADO comedor, con buenas referencias de familias distinguidas de donde ha trabajado. Plancha ropa de caballero. Teléfono U-3342.
F-1 15637 6 Sepbre.

DESEA colocarse joven española de criada de mano; prefiere para cuartos; entiende algo de costura; tiene buenas referencias. Tel. FO-9226.
F 1 15469 4 Sept.

SE OFRECE criada española; no tiene pretensiones para dormir fuera; en la misma manejadora inglesa muy cariñosa con los niños; tiene buenas referencias. Llamen A-4175.
F 1 xxx 4 Sept.

SE DESEA colocar una joven española de criada de mano; tiene buenas referencias de buenas casas; desea casa de moralidad. Teléfono M-9578.
F 1 15597 4 Sept.

SE OFRECE criado de mano peninsular habituado todo servicio fino; tiene referencias de casas respetables. También un joven para segundo criado; jardinero y otros trabajos. Teléfono A-4792.
F 1 15590 4 Sept.

JOVEN española desea colocarse de criada de mano; sabe cumplir con su obligación; tiene referencias. Infanta 24. Teléfono A-7691.
F 1 15594 5 Sept.

DESEA colocarse una señora por horas de 1 a 5 o hasta las 6 para criada de mano; sabe cumplir con su obligación; tiene referencias. M-4876.
F 1 S 5598 4 Sept.

JOVEN español desea colocarse de criado de mano, muy práctico en todo el servicio que requiere de criado, no tengo pretensiones ni quiero; tengo buenas referencias; teléfono U-6653.
F 1 15616 4 Sept.

SE DESEA colocar una joven española para criada de mano; entiende un poco de cocina; llamen al X-2352.
F 1 15561 4 Sept.

DOS JOVENES españolas desean colocarse una de criada de mano o manejadora; la otra para cuartos. Informan teléfono U-4669.
F 1 15565 4 Sept.

OFRECESE una joven de color del campo para limpiar por horas o todo el día; no duerme en la colocación; sueldo $20. U-4951.
F 1 S 5585 4 Sept.

SE DESEA colocar joven cubana de criada de mano. Tel. A-6269.
F 1 S 5578 5 Sept.

UNA JOVEN desea colocarse para criada de mano; sabe cocinar y tiene referencias. Informan teléfono I-5617.
F 1 15578 5 Sept.

SE DESEA colocar una joven española para criada de mano o cuartos; tiene buenas referencias; llame al teléfono M-5247; pregunte por Consuelo.
F 1 15486 4 Sept.

SE DESEA colocar joven española para cuartos o comedor. Tiene buenas referencias; desea casa fina. Informes Apodaca 2. Tel. M-5119.
F 1 15609 5 Sept.

SE DESEA colocar una joven española de criada de mano sin pretensiones. Informan al teléfono F-6206.
F 1 15548 5 Sept.

PARA COSER y limpiar habitaciones, solicita colocación en casa de moralidad una muchacha española muy formal, cumplidora de su deber y con magníficas referencias de casas en que ha prestado sus servicios. Informan Escobar No. 182 B altos. Tel. A-2975.
F 1 15335 4 Septbre.

SE DESEAN colocar una señora y una joven españolas para comedor o para cuartos, entienden un poco de costura y tienen referencias de las casas donde han trabajado. Teléfono M-4548.
F 1 15342 4 Septbre.

DESEA colocarse una joven española para criada de mano o manejadora; tiene práctica y buenas referencias, deseando ganar de 25 a 30 pesos de sueldo. Teléfono I-7282, bodega.
F 1 15415 4 Sept.

DESEA colocarse una muchacha española, de criada de cuartos o comedor; tiene referencias; en la misma una para limpiar por horas; informan: teléfono F-5305.
F1 15402 4 Sp.

DESEA colocarse muchacha española para cuartos; sabe coser. Informan en el F-3437. F 1 15557 5 Sept.

DESEA colocarse joven española de criada de mano o manejadora; tiene referencias; no le importa ir a los repartos; informan hotel Nuevitas; teléfono A-6903. F-1 15563 5 Sepbre.

SE OFRECE señora del campo blanca, para criada de cuartos; sabe coser muy bien; tiene buenas referencias; no tiene pretensiones. Tel. A-3343.
F 1 S 5595 4 Sept.

SEÑORA española desea colocarse para todo el servicio de corta familia; es trabajadora; desea casa de moralidad. Informan Príncipe 11 altos, letra C, izquierda, habitación 44.
F 1 15568 5 Sept.

JOVEN JAPONES

Desea colocarse en casa particular, buen criado de mano, es mup serio y trabajador. Informan: Teléf. A-6931.
F 1 15611 4 Sept.

DESEA COLOCARSE española para criada de mano o de cuartos. Telf.: M-9634 F-1. 15095 5 Sept.

SE DESEA colocar una joven vizcaína, para cuartos o comedor; sabe lavar ropa de seda de señora; tiene buenas referencias; teléfono A-3056.
F1 15400 4 Sept.

SE DESEA colocar señora española mediana edad para criada de mano o cuidar niños; entiende algo de cocina. A-2585. F 1 15370 4 Sept.

SE OFRECE un joven con muy buenas referencias, como criado, en casa particular, de comidas; oficina; sereno o cosa análoga; pocas pretensiones. Informan teléfono A-4488.
F 1 15364 4 Sept.

F2. Cocineras y Cocineros

ESPAÑOLA EDAD mediana, desea colocarse para cocinar y limpieza, siendo corta familia; duerme fuera. Teléfono U-4094. F-2 15509 5 Sepbre.

M-4234.—SE DESEA colocar una señora de color, para cocinar y lavar. Sabe hacer dulces corrientes. Informes; Factoría número 38. Sueldo: 30 pesos.
F-2 15619 5 Sepbre.

COCINERO ESPAÑOL desea colocarse sin pretensiones, en casa de comercio o en casa particular. Pregunte Negreira. A-3318 F-2 15658 6 Sepbre.

UNA COCINERA repostera desea colocarse. Tiene recomendaciones de la casa que ha estado trabajando. Marqués González A. Telf. U-2280. F-2 15662 5 Sep.

SE DESTA colocar una cocinera de mediana edad, para una casa de moralidad. Tiene referencias de la casa donde ha estado. Informan en la calle G y 14, Vedado. Teléfono F-5884.
F-2 15497 5 Sepbre.

SE DESEA colocar una cocinera; sabe cocinar a la española y a la criolla. Sabe de repostería. Tiene referencias. Teléfono F-6086 No duerme en la colocación. F-2 15498 4 Sepbre.

DESEA COLOCARSE señora blanca del país, de cocinera; es limpia, de mediana edad; no hace limpieza y duerme en la colocación. Informan en Peña Pobre No. 14, altos. F-2 15503 5 Sepbre.

UNA MUCHACHA española desea colocarse de muchacha de manos o manejadora o de comedor. Es buena y tiene referencias. Llamen al M-6512.
F-2 15444 5 Sepbre.

SE OFRECE una señora de color para cocinar. Informan: Telf. M-4290.
F-2 S-5575 5 Sepbre.

SE DESEA colocar un joven de color para cocinero y repostería, sin pretensiones. Llame M-5862. F-2 15471 4 Sep.

UN CHINO cocinero y repostero desea colocarse en casa particular. Cocina muy bien a la criolla; española; francesa; americana. Tiene buenas referencias. Informan Zanja 47, tercer piso; pregunte por José Chang. Teléfono U-7573.
F 2 15232 Sept. 4.

SE OFRECE una muchacha de color para cocina o limpiar por horas o lavar. Animas 140, teléfono M-9515.
F 2 15341 4 Septbre.

DESEA colocarse una joven española de cocinera; sabe hacer dulces; tiene referencias. Tel. M-1268.
F 2 15354 4 Septbre.

SE OFRECE joven asiático, cocinero y repostero; desea casa particular; cocina muy bien a la criolla y española; tiene buenas referencias; informan: San José 29, bajos; teléfono A-8607. F2 15399 4 Sp.

COCINERA repostera española desea colocarse en casa de moralidad; no duerme en la colocación. Informan en J entre 9 y Calzada, teléfono F-1489, Vedado.
F 2 15467 4 Sept.

UNA JOVEN española desea colocarse; cocina criolla y española; tiene referencias. Informan M-5767.
F 2 15605 5 Sept.

DESEA colocarse una buena cocinera y repostera española en casa de comercio o casa particular; sabe cumplir con su obligación; cocina a la española y a la criolla; no duerme en la colocación. M-4539. F 2 15461 5 Sept.

SE OFRECE una buena cocinera; cocina a la española y criolla; sabe de repostería; muy limpia y tiene buenas referencias. Teléfono M-9578.
F 2 15596 4 Sept.

DESEA colocarse joven española para cocinar y limpiar en casa de corta familia. Llamen al teléfono A-0324. Duerme fuera. F 2 15569 5 Sept.

SE DESEA colocar una señora buena cocinera y repostera, limpia y de referencias. Teléfono U-7622.
F 2 15570 4 Sept.

DESEA colocarse buen cocinero japonés en casa particular u hotel; cocina criolla; francesa y americana; buen repostero. Tiene referencias. Tel. M-5231.
F 2 15558 5 Sept.

DESEA colocarse una experta cocinera repostera. Tiene referencias de donde ha trabajado. Informan en el teléfono I-3718. F 2 15542 4 Sept.

SE DESEA colocar una señora para cocinar; tiene referencias. Tel. U-6324.
F 2 15544 4 Sept.

COCINERO del país con buenas referencias para casa particular; hago dulces; voy Marianao y el campo si me pagan viajes; teléfono M-3573; pregunten por Gregorio Herrera.
F 2 15530 5 Sept.

COCINERO español competente ofrécese para colegio o casa de huéspedes; referencias. Teléfono A-4049.
F 2 15508 4 Sept.

UNA INGLESA desea colocarse de cocinera en familia americana o cubana; entiende algo de repostería. Tel. F-4053
F 2 15495 5 Sept.

COCINERO joven español se ofrece para casa particular; sabe las tres cocinas; práctico en repostería y pastelería con buenas referencias. Informan A-9704.
F 2 15476 5 Sept.

UN JOVEN asiático cocinero y repostero desea colocarse en casa particular; cocina muy bien a la criolla; española; americana; tiene buenas referencias. Informan Tel. A-7865. Preguntar por Antonio Tan Chon.
F 2 15479 5 Sept.

SE OFRECE maestro cocinero español joven para casa particular; huéspedes; restaurants o fonda. En la misma un joven para ayudante cocina; fregador; etcétera. Teléfono A-4792.
F 2 15480 4 Sept.

SE DESEA colocar cocinera española; sabe de repostería. Informan teléfono F-6080. F 2 15538 5 Sept.

DESEA colocarse una buena cocinera repostera; duerme en la colocación. F-6079. F 2 15539 4 Sept.

UN JOVEN cocinero asiático desea colocarse casa particular, cocina a la española; criolla; repostero; muy limpio; tiene buenas referencias. Informan teléfono M-8221; preguntar por Antonio.
F 2 15534 4 Sept.

DESEA colocarse una cocinera que lleva mucho tiempo en el país; sabe cocinar de criolla y americana; tiene buenas referencias. F-4053.
F 2 15512 5 Sept.

SE DESEA colocar cocinera española; sabe también cocinar a la criolla; entiende de repostería; es señora formal y tiene quien la recomiende. Tel. F-6450.
F 2 15501 5 Sept.

UN COCINERO repostero asiático desea colocarse en casa particular, sabe cocinar a la criolla y española, tiene referencias, siempre cumple su obligación. Informan Tel. U-7902.
F 2 15504 4 Sept.

SE DESEA colocar una muchacha española para cocinar y limpiar si es poco: tiene referencias de donde trabajó. Teléfono, Amargura 7 altos.
F 2 15576 5 Sept.

COCINERO se ofrece uno joven del país; es buen cocinero; tiene muy buenas referencias y entiende de repostería. Informes teléfonos M-5224, U-6602.
F 2 15577 5 Sept.

COCINERA española mediana edad desea colocarse; sabe cumplir con su obligación. Informan Tel. U-4669.
F 2 15566 4 Sept.

COCINERO repostero asiático desea colocarse en casa particular; cocina criolla; española y francesa; muy limpio y formal y cumple con su obligación. Teléfono M-5280. Pregunten por Rafael.
F 2 15574 5 Sept.

COCINERA española se coloca para cocinar o los quehaceres de poca familia. No hace plaza y es muy limpia. Tiene excelentes referencias y tiempo en el país. M-5119.
F 2 15373 4 Sept.

F3. Para o 2 más servicios

SE DESEA colocar una joven peninsular para limpieza de cuartos y zurcir o manejadora o criada de mano. Tiene referencias. Teléfono I-2510.
F3 15023 4 Sept.

SE DESEA colocar una señora de mediana edad, para cocinar y una corta limpieza. Duerme en la colocación. Teléfono X-2281. F-3 15445 5 Sepbre.

SE DESEA colocar muchacha española para criada de mano o cocinar y limpiar; sabe lavar y planchar; es cumplidora. Llamen al teléfono FO-2256.
F 3 15466 4 Sept.

SE DESEA colocar una joven española de criada de mano o para cocinar para un matrimonio para todo. Teléfono FO-9226. F 3 15468 4 Sept.

MUCHACHA española buena presencia; desea colocarse de criada de mano o para cocinar y limpiar. Chavez 28. Teléfono U-5141.
F 3 15604 5 Sept.

SE DESEA colocar una joven española para cocinar y limpiar a corta familia; tiene referencias. Informan F-5775.
F-3 15350 4 Sept.

ESPAÑOLA mediana edad desea colocarse para cocinar y ayudar a la limpieza a casa de corta familia. Teléfono M-8279.
F 3 15549 5 Sept.

DESEA colocarse española por horas para limpiar o coser en horas de mañana; tiene buenas referencias. Teléf. F-4324.
F 3 15589 4 Sept.

DESEA colocarse muchacha española de mediana edad para cocinar y limpiar; sabe trabajar y formal; casa de moralidad; tiene referencias; no importa para el campo. Informan teléfono M-5142.
F 3 15595 4 Sept.

UNA MUCHACHA inglesa limpia y cumplidora; entiende algo de español. Desea colocarse para cocinar o sirvienta de mano; mejores referencias. Llamen Victoria. Teléfono M-5125.
F 3 15598 5 Sept.

DESEA colocarse una muchacha española para todos los quehaceres siendo casa de corta familia; lleva 6 años en el país; tiene buenas recomendaciones. Informan FO-2683.
F 3 15588 5 Sept.

DESEA colocarse una señora para los quehaceres de una casa; tiene buenas referencias. Informan Ave. 6 y calle 7. Rpto. Almendares. FO-2708.
F 3 S 5597 4 Sept.

SE DESEA colocar un joven español de criado de mano o ayudante de chauffeur u otro trabajo cualquiera que se presente; tiene buenas referencias. F-6165.
F 3 15452 4 Sept.

SE DESEA colocar una joven española para manejadora o limpieza; tiene buenas referencias; llame al M-5468.
F 3 15612 4 Sept.

DESEA colocarse una española de criada de mano o comedor o manejadora o para los quehaceres de matrimonio solo; tiene referencias. Informan Tel. A-8042.
F 3 15559 4 Sept.

SE DESEA colocar una joven española de criada de mano o manejadora; sin pretensiones. Teléfono I-7513.
F 3 15560 4 Sept.

DESEA colocarse una española de cocinera o para criada de mano; es limpia y trabajadora; tiene quien la recomiende. Tel. I-7809.
F 3 15483 4 Sept.

SE DESEA colocar una muchacha española para cocinar y limpiar a corta familia o a matrimonio solo; es formal; desea casa de moralidad. Informes teléfono M-4124. F 3 15485 4 Sept.

DESEA COLOCARSE una cocinera de color, de mediana edad, o limpiar por horas. No duerme colocación. Entiende repostería. Dirección: Crespo 30, habitación 49. F-3 15448 5 Sepbre.

DESEA COLOCARSE una señora inglesa, de criada, lavandera o limpiar por horas o cocinar para corta familia. Dormir fuera. Esperanza 71. Telf. M-5717.
F-3 15487 4 Sepbre.

SE DESEA colocar una joven española de manejadora o criada de manos; es cariñosa para los niños y tiene buenas referencias. Informan en el M-5705. Llamen a del 12. F-3 15518 4 Sepbre.

DESEA COLOCARSE señora blanca del país, mediana edad, de cocinera o limpieza por horas. San Isidro 52, entre Compostela y Habana. F-3 15502 5 Sepbre.

DESEA colocarse señora de mediana edad, española, para cocinar y limpiar a corta familia y en la misma una muchacha para manejadora o criada de mano; teléfono U-5625.
F3 15384 Sept. 4.

SE DESEA colocar una señora española para habitaciones o manejadora; sabe cumplir su obligación y es cariñosa con los niños; informan en Enna Nº 91, al teléfono I-7737.
F-3. 15387 5 Sept.

SE OFRECEN dos muchachas para cuartos y repasar ropa, una corta un poco por figurín, desean familia de moralidad; tienen buenas referencias. Llamen a estos teléfonos A-2028 y M-6048.
F 3 15417 4 Sept.

ENGLISH speaking girl wants position with an english speaking family as nurse. or general helper, welling worker has good references. Call Claudia Phone F-2419.
F 3 15361 4 Sept.

SE DESEA colocar una muchacha española para criada o para todo el servicio de corta familia. En la misma una criada. F-4363.
F3 15432 4 Sept.

SE DESEA colocar una muchacha española, de criada de mano o comedor; no le importa para todo si es corta familia; sabe cumplir con su obligación, la misma familia desea colocarla; teléfono I-1711.
F3 15381 4 Sept.

UNA ESPAÑOLA de mediana edad se ofrece de criada de mano o manejadora; tiene referencias; es cariñosa con los niños; sabe cumplir con sus obligaciones; igual se coloca fuera de aquí. M-5724. F 3 15365 4 Sept.

DESEAN colocarse dos españolas una para cocinera y la otra para criada de mano o manejadora; se colocan juntas o separadas; tienen buenas referencias. Informan teléfono U-3764.
F 3 15366 4 Sept.

SE DESEA colocar una muchacha para cocinar o limpiar. Teléfono U-4505.
F 3 15582 4 Sept.

UNA MUCHACHA peninsular desea colocarse para criada de mano o manejadora; tiene recomendaciones. Teléfono I-7318. F 3 15472 5 Sept.

SE DESEA colocar una señora española de mediana edad para cocinar; si es corta familia para cocinar y limpiar. No menos de $25 a $30. Tel. A-3444.
F 3 15478 4 Sept.

SE DESEA colocar una peninsular de mediana edad de criada de mano o manejadora; tiene buenas referencias. Calle I 195. Teléfono F-5924.
F 3 15514 5 Sept.

DESEA colocarse muchacha inglesa de cocinera o trabajo general o con hombre solo; sabe cumplir con su obligación y con inmejorables referencias. Teléfono X-2195.
F 3 15516 4 Sept.

SE DESEA colocar una joven española de cocinera; sabe su obligación; tiene buen carácter. Referencias. Teléfono A-2006. F 3 15603 4 Sept.

SE DESEA colocar una española para cocinar; no le importa hacer alguna limpieza; sabe algo de repostería. Tiene referencias, no duerme en la colocación. Informan teléfono F-5917.
F 3 15541 5 Sept.

SE DESEA colocar una joven española de criada de mano o manejadora. Informan Tel. I-7774.
F 3 15455 4 Sept.

SE DESEA colocar una señora española de criada de mano o manejadora para corta familia. Informes teléfono A-6260.
F 3 15371 4 Sept.

SE DESEAN colocar dos muchachas españolas, una para cocinar a matrimonio y la otra para cuartos o manejadora o criada de mano; si puede ser juntas, tienen referencias. Informan I-3747 y F-1925. F 3 15374 4 Sept.

SE DESEA colocar una joven española para criada de cuartos o de manejadora; tiene referencias de donde ha servido. Informan F-1681.
F 3 15356 3 Sept.

SE OFRECE una joven española para criada de mano o cocinera; entiende de costura; tiene referencias; informan: M-4246.
F3 15441 4 Sept.

DOS JOVENES españolas desean colocarse de criada de mano y manejadora; informan: teléfono X-2278.
F3 15442 4 Sept.

F6. Chauffeurs

SE DESEA colocar un chauffeur mecánico español en casa particular tiene referencias de la última casa que preste servicio dos años y meses quince años de práctica. Edad 33 años, teléfono M-4539
F6 15068 4 Sept.

CHAUFFEUR ESPAÑOL con 8 años de práctica y referencias de donde trabajó, ofrece sus servicios al comercio o particular. Informan: teléfono I-3116.
F-6 15667 6 Sepbre.

SE DESEA colocar un joven español para chofer con seis años de práctica; tiene buenas referencias. Teléf. U-7087.
F 6 15536 5 Sept.

CHAUFFEUR mecánico con título de Europa y de Cuba se ofrece para casa particular o de comercio; tiene buenas recomendaciones de donde ha trabajado. Teléfono M-9385.
F 6 15519 4 Sept.

BUEN chauffeur blanco mecánico, maneja toda clase de autos; también es barbero y peluquero dispuesto a demostrar sus aptitudes; desea empleo en casa particular o comercio; tiene amplias referencias; no tiene pretensiones. Tel. A-3343. F 6 S 5576 5 Sept.

CHAUFFEUR, 7 años de manejo, sin pretensiones. Tiene referencias. Entiende mecánica. Teléfono M-9185.
F-6 15515 4 Sepbre.

CHAUFFEUR MECANICO peninsular se ofrece a familia particular. Buenas referencias de particulares. Telf. FO-1384.
F-6 15450 4Sepbre.

CHOFER de color con excelentes referencias desea colocarse. No tiene pretensiones. Llamen I-7368.
F 6 15332 4 Septbre.

F8. Oficinistas

SE OFRECE tenedor de libros, dos o tres horas, a comerciante o particular, para hacerle toda clase de trabajo de oficina. Teléfono I-1656.
F 8 15340 4 Septbre.

TAQUIGRAFO corresponsal inglés español, desea trabajo una o dos horas diarias, o cartas, copias y traducciones sueltas. A-9195. F-8 15511 5 Sepbre.

EXPERTO TENEDOR de libros, con muchos años de práctica, se hace cargo de toda clase de contabilidades desde cinco pesos mensuales, con los libros siempre en su casa. Teléfono M-2971.
F-8 15651 8 Octubre.

TENEDOR de libros titular y práctico, conociendo el idioma francés, con inmejorables referencias y sin pretensiones, se ofrece para dicho cargo, o bien para auxiliar de carpeta, corresponsal, secretario particular, criado, etc., etc. Escribir a Juan López, Inquisidor, 23.
F8 XXX Sept. 6.

F10. Varios

SE OFRECE jardinero español con seis años de práctica; ha trabajado en buenas casas de la Habana; tiene referencias de ellas; va al campo. Informan teléfono M-5087.
F 10 15521 4 Sept.

SE DESEA colocar una muchacha inglesa de color para cuidar y enseñar niños y coser; tiene muy buenas recomendaciones; llamar al teléfono F-4894; casa del Sr. Santeiro.
F 10 15529 5 Sept.

UN SEÑOR de mediana edad, se ofrece para encargado de casa de vecindad, sereno, portero, no tiene pretensiones. Tiene garantía de casa importadora o en efectivo. También sabe cocinar. Informan: Telf. M-9580. F-10 15664 6 Sep.

PINTOR CONOCIENDO el oficio desea colocarse. Tiene referencias. Acepta proposiciones para el interior. Informa Sr. Carol, Habana 149. Masario.
F-10 15634 8 Sepbre.

PARA FREGAR máquina, limpieza o cosa análoga se ofrece peninsular en horas de la mañana; sabe cumplir bien. Tiene buenas referencias. Informan en 23 o I, número 200. Telf. F-6227, Vedado.
F-19 15618 6 Sepbre.

DESEA colocarse un joven chino para jardinero fino. Informan en la calle Calzada y C, Vedado. Tel. F-2404.
F 10 15499 4 Sept.

SEÑORA educada desea una casa de señora sola para acompañarla y coserle algo; un cuarto y la manutención sin sueldo. Informan en A-2873.
F 10 15540 5 Sept.

G AVISO OPORTUNO

G-1.—Religiosos.
G-2.—Oficiales.
G-3.—Agencias de Colocaciones.
G-4.—Saldos.
G-5.—Arrendamientos.
G-6.—Pérdidas.
G-7.—Para las Damas.
G-8.—Para el Hogar.
G-9.—Enseñanzas.
G-10—Interés General.

G3. Agencias de Colocaciones

AGENCIA La Unión, de Marcelino Menéndez. Treinta y dos años de establecida. Es la única que en cinco minutos facilita todo el personal con buenas referencias. Llamen al teléfono A-3318. Habana 114. G 3 S 5195 12 Septbre.

LA MATANCERA. A-7740. Sirvo rápidamente cocineras, criadas, toda clase de servidumbre y empleados de ambos sexos, con referencias. Calle Sol 79. Servicio permanente a todas horas. G-3. 15226 15 Sept.

G5. Arrendamientos

SACEMICIDA de Madame Sentouré. maravillosa pomada francesa, infalible para ezcemas, herpes, psoriasis, granos, fístulas. Poderoso específico para llagas, úlceras crónicas. Curas asombrosas. Venta Sarrá. Johnson. Taquechel. Depósito: Máximo Gómez 412 Dr. Morist.
G-8 Ador. Inor

ARRIENDO puesto de frutas o solicito socio con pequeño capital. Tiene buena venta y al lado de carnicería. Informes Sr. Pereda, Empedrado y Tacón.
G-5 15677 6 Sepbre.

SE ARRIENDA una finca de 3|4 caballería con su casita de vivienda de madera en el kilómetro 4 de la carretera de Vento. Para información "Quinta Palatino", señora Abreu.
G 5 S 5570 9 Sept.

SE ARRIENDA una finca de 3|4 de caballería, en la Calzada de Vento, kilómetro 4, propia para vaquería, granja o campo de cultivo. Informan en la Quinta Palatino. G-5 F-1990 4 Sep.

G7. Para las Damas

MANTONES DE Manila: mantillas. peinetas españolas; trajes típicos de todas naciones, pinturas, maquillajes para artistas de teatro y cine. Alquiler de disfraces para carnaval, de todas clases y estilos, los alquila PILAR, Virtudes 28, entre Aguila y Amistad. Teléfono M-9392.

FUERA CANAS. Obtenga un hermoso color negro o castaño usando "La Favorita", tintura instantánea y vegetal a base de Quina. Estuche $1. De venta en boticas y sederías. Depósito: Peluquería PILAR, Virtudes 28. Teléfono M-9392.

CORTE de pelo a sus niños por expertos peluqueros, estilo americano y francés. Niños: 50 centavos. Niñas modelo "Garzón", niños "Juana de Arco", 50 centavos. Señoritas 80 centavos. Peluquería PILAR, Virtudes 28. Teléfono M-9392.

PILAR. Peluquería de señoras y niños. Peinados $1. Masajes, 50 centavos; manicure, 50 centavos; lavado de cabeza, 50 centavos; teñido del cabello desde cinco pesos Trenzas, moños postizos, cabello. Virtudes 28. Teléfono M-9392.
G-7 14999-00-01 25 Sep.

A SRAS. PROPIETARIAS

que necesiten los servicios de personas de buenas referencias, me ofrezco para la administración de sus bienes. Telf. I-4654.
G7 15215 Sept. 2.

G8. Para el Hogar

"EL PENSAMIENTO". Calzado a medida; hecho a mano. Especialidad para pies delicados o defectuosos. Pasamos a domicilio. No cobramos el lujo. Calzada del Cerro 771. (Frente a la Iglesia). Teléfono I-6157.
G 8 S 4745 18 Octubre

G9. Enseñanza

PROFESORA INGLESA

Tiene algunas horas libres. Llame al teléfono F-3048.
G9 15211 Oct. 7

PUPILOS DESDE 8 pesos. Universidad Vocacional "General Machado", de primera y segunda enseñanza. Artes y oficios para alumnos de 5 a 21 años en la finca "Porvenir", de varias caballerías y amplias casas, entre General Machado y Santiago de las Vegas. Directores: Sra. Inés Arúe de R. y F. J. Rodríguez.
G-9 15657 13 Sepbre.

PROFESORA francesa experimentada, garantiza conversación en corto tiempo. Método fácil y rápido. Referencias inmejorables. Precios especiales de verano, U-2142. Malecón 328, altos.
G-9 15638 18 Sepbre.

JOSEFA Romo de Piedra, profesora de solfeo y piano; clases a domicilio y en mi casa, mucha práctica y garantizo la enseñanza. Malecón 3. Teléfono A-4752. G9 15284 6 Sept.

PROFESOR de Inglés, educado en Estados Unidos. Pronunciación simplificada. Clases personales y colectivas a domicilio exclusivamente. Seriedad absoluta. Compostela 56. Teléfono A-3889.
G9 15334 8 Sept.

A COLEGIOS Y PARTICULARES. Profesor de Taquigrafía Pitman, Aritmética Mercantil y Teneduría de Libros, ofrécese. Referencias. Chacón 1 1|2, Coujil.
G-9 15451 6 Sepbre.

PROFESOR COMPETENTE de primera y segunda enseñanza, con mucha práctica y magníficas referencias. Dá clases a domicilio. San Miguel 126. Telf. U-1264.
G-9 15477 7 Sepbre.

MISS CHRISTIAN tiene hora disponible para dar clase o conversación en Inglés y Francés a señoras y señoritas. Mejores referencias cubanas. Llamar F-6547, de 6 a 8 p. m. G-9 15470 12 Sepbre.

INSTITUTRIZ FRANCESA diplomada, sabiendo español, ofrécese para lecciones particulares o para interna. Buenas referencias. San José 139, 2do.
G-9 15510 11 Sepbre.

SE SOLICITAN señoritas y jóvenes que deseen aprender, en poco tiempo, taquigrafía, mecanografía, inglés, contabilidad etc. Precios razonables. Academia Giró, O'Reilly 116, altos, frente al parque Albear. Telf. A-9922. G-9 15520 5 Sepbre.

PROFESORA DE instrucción con método moderno y plan especial para niños no estudiosos, se ofrece para dar clases a domicilio. Mucha práctica y referencias. Telf. M-9309. Malecón, 60.
G-9 15517 7 Sepbre.

PROFESORA DE INSTRUCCION

elemental y superior, con muy buenas referencias y práctica, se ofrece para dar clases a domicilio. Avisos al U-1473.
G 9 15585 7 Sept.

DOCTORA EN PEDAGOGIA

Se ofrece para dar clases a domicilio. Avise al teléfono U-4764.
G 9 15586 7 Sept.

UNA PROFESORA DE LONDRES, graduada, tiene mucha experiencia en Habana, da clases de inglés en su casa o domicilio. Nora Fiddy, Baños y 27, Vedado, Telfs: F-6239 y F-6534.
G-9 15242 16 Sepbre.

INSTITUTO SUPERIOR DE CULTURA FEMENINA

Anexo al Colegio Sánchez y Tiant, Reina 118. Este Instituto comenzará sus labores el 5 de octubre, con la finalidad de satisfacer la viva necesidad de conocimientos científicos y modernos para las mujeres que quieren formarse un criterio propio sobre los problemas de la época actual. Cursos de Economía Política y Social, Sociología, Psicología, Puericultura. Informes: Colegio Sánchez y Tiant. Reina 118.
G9 15306 10 Sept.

COLEGIO SANCHEZ Y TIANT

Este acreditado colegio reanuda las clases el lunes 2. Enseñanza para niñas y señoritas en todos los grados. Bachillerato. Preparación para el ingreso en Kindergarten, Escuela del Hogar y Normales. Informes y prospectos: Reina 118.
G9 15305 15 Sept.

A LAS DAMAS

Se ofrece la enseñanza práctica y breve de confección de trajes y demás prendas personales sin procedimiento de moldes. La más fácil, rápida y rigurosamente exacta. Basada en las líneas naturales de cada tipo y en armonía con los dictados de la moda. En la misma se enseña encajes a la aguja y demás labores. Informan: Telf. A-0809.
G9 S 5525 7 Sept.

INGLES

Renombrado profesor inglés, tiene horas desocupadas. Resultado rápido con método nuevo y sencillo; precios módicos. A domicilios o en mi casa. Llame M-9569, de 12 a 2.
G 9 15165 6 Sept.

RAMONA GIRAL DE MENDEZ

Profesora de Corte y Costura por el Sistema MARTI. Fundadora de este método en la Habana. Enseñanza por los últimos figurines. También dá clases de Corsés. Sombreros y Flores de Modista. Clases a domicilio a precios módicos. Si se reunen varias en la misma casa, aunque no sean de la misma familia, se hace rebaja. Corrales número 36, segundo piso. Teléfono M-2747. G-9 14838 12 Sepbre

PROFESORA DE Piano graduada con Medalla de Oro en el Conservatorio Orbón. Da clases de Piano y Solfeo. Calle Luis Estévez 30, Víbora. Telf. I-2004.
G-9 14173 6 Sepbre.

TAQUIGRAFIA PITMAN, inglés y español. Clases particulares a domicilio. F-5055. Llamar al Profesor de Taquigrafía. G 9 14501 25 Septbre.

ACADEMIA "CASTRO"

Primera y Segunda Enseñanza, Aritmética Mercantil y Teneduría de Libros en 6 meses. De 8 a 11 de la noche. Damas 26, entre Luz y Acosta.
G-9 14845 27 Sepbre.

PROFESORA DE piano, teoría y solfeo. Incorporada al Conservatorio Orbón, da clases domicilio y en su casa. Precios módicos. Egido 55, altos. Telf. A-7371.
G-9 14589 10 Sepbre.

ACADEMIA "MERCEDES"

Teneduría de Libros y Aritmética, $5.00. Caligrafía "Palmer" y Gramática, $4.00. Taquigrafía "Pitman", $3.50. Taquigrafía, Mecanografía y Caligrafía, $5.00. Teneduría de Libros, $4.00. Inglés en Primer Grado $4.00. Inglés en Segundo Grado, $5.00. Escritura, Gramática, Spelling y Aritmética en inglés de Segundo Grado, $7.00. Se otorgan títulos. Clases diurnas y nocturnas. Escobar 168, bajos, próximo a Reina. Teléfono M-8113.
G-9 S-5431 10 Sepbre.

COLEGIO PREPARATORIO

Baños 279. F-4296. Comenzaremos las clases el día 9 de Septiembre ofreciendo sistema simultáneo en inglés y español; profesorado nativo desde los primeros grados hasta el Bachillerato.
G.9 14369 23 Sepbre

PROFESOR GRADUADO en Madrid y París. Clases a domicilio. Primera y segunda enseñanza. Gramática, Historia, Literatura, Geografía y Francés. Sr. Cid, San Lázaro 338-A. Telfs. U-4746, A-4848.
G-9 14388 8 Agto.

INGLES, TENEDURIA, Taquigrafía (Inglés y española). Mecanografía Ortografía, Matemáticas, Dibujo Lineal y Mecánico. Enseñanza a domicilio por el Profesor Francisco Heitzman, Reina 30, altos. Honorarios 11 pesos mensuales. Se darán más informes por escrito o personales. G 9 14215 21 Septbre.

CLASES INDIVIDUALES día y noche. Teneduría, aritmética, caligrafía, redacción, todo $5.00 mensuales. Inglés, Taquigrafía Pitman, mecanografía, ortografía, $5..00. Diploma y empleo final. Profesor Tizol, Belascoaín 195. Telf. M-1803.
G99 S-5331 19 Sep.

PROFESORA graduada se ofrece para la enseñanza de piano, solfeo y teoría. Clases en su casa y a domicilio. Examina por Conservatorio. Precios módicos. Teléfono U-1434.
G 9 S 5369 4 Septbre.

BAILES, WILLIAM.—M-3643

Aprenda danzón, son, tango, blues, danzonette, vals, paso-doble, fox, todos, $10 adelantado $5. Bailes españoles, castañuelas, zambra. Casa particular. M-3643.
G-9 12500 7 Septiembre

ACADEMIA "MARTI", de las señoritas González. Enseñan corte costura, pintura y toda clase de labores, como muñecas modernistas, cojines, rafia, lacre y también inglés. Clases alternas y a domicilio. San Miguel 87. Telf. A-0336.
G-9 14391 8 Sepbre.

INGLES

Enseñado por profesora americana, sorprendentes resultados en pocas semanas. El discípulo leerá, escribirá y hablará el inglés en breve tiempo. Lecciones a domicilio también. Miss Kapan, Edificio Granada. San Rafael 14 y medio. M-2691.
G-9 13465 15 Sep.

PROFESORA FRANCESA

Graduada de la Universidad de París

Da clases de Francés y Literatura a domicilio y en su Academia. Calle 4 número 253, entre 21 y 27. Vedado. Telf. F-2658.
E-1862 Indf. 1 Sep.

ACAEMIA MERCANTIL

Teneduría de Libros, Cálculos Mercantiles, y Contabilidad Superior, por experto Contador. Taquigrafía Pitman, Inglés, Caligrafía, Ortografía y Bordado en Máquina .Curso rápido, garantizándose éxito. Precios de situación. San Ignacio 118, esquina a Acosta. Teléfono A-9621.
G9 12599 8 Sept.

Gran Academia Comercial de Idiomas, Taquigrafía y Mecanografía. Unica premiada en el concurso Profesional celebrado el 28 de mayo de 1922. Colegio elemental y superior. Director: Luis B. Corrales. Loma de la Iglesia de J. del Monte, Teléfono I-2490. Clases de día y de noche. Internos. En todas las librerías y en esta Academia se vende la única Aritmética Mercantil, práctica, con problemas de Teneduría de Libros. Más útil y más barata que se conoce.
E-1708 Indf 1 Ag.

Academia de inglés "ROBERTS"

MALECON 21

Clases nocturnas seis pesos mensuales. Clases particulares por el día en la Academia y a domicilio. ¿Desea usted aprender pronto y bien el idioma inglés? Compre usted el METODO NOVISIMO ROBERTS, reconocido universalmente como el mejor de los métodos hasta la fecha publicados. Tercera edición pasta. $1.50.
E-1403 Indf. Junio 5

G10. Interés General

AVISO. Obras y reparaciones de carpintería en general; especialidad en bungalows; precio económico. Voy a todas partes. Ordene en el taller, I-5495. Felipe Veitia.
G 10 14438 23 Septbre.

ERNESTO VICH: pintor y dorador de interiores, muebles y rótulos con 25 años de experiencia y práctica. Le garantizo todos mis trabajos. Avíseme al teléfono FO-7840
G 10 15279 16 Sept.

H AVISO ESPECIAL

H-1.—Hoteles.
H-2.—Casas de Huéspedes
H13.—Comidas a Domicilio.
H-4.—Cambios.
H-5.—Clínicas y Sanatorios.
H-6.—Acciones, Bonos, Valores.
H-7.—Dinero e Hipotecas. Se toma.
H-8.—Dinero e Hipotecas. Se ofrece.
H-9.—Bancos y Banqueros.
M-10—Miscelánea.

H1. Hoteles

HOTEL "LINDBERGH"

Animas 58. Frescas, ventiladas habitaciones, agua fría, caliente, servicio privado, higiene, moralidad. Por mensualidades de 15 hasta 45 pesos. Por días desde un peso en adelante. Se admiten abonados al comedor. English spoken.
H-1 14184 21 Sepbre.

GRAN HOTEL Colón, Villegas 110; cinco pisos, elevador a todas horas, ventilado y cómodo como ninguno. Habitaciones con servicio privado, de $20.00 a $40.00 mensuales, diario de $1.00 a $2.00; almuerzo 50, comida 50. Telf. M-5037.
H 1 15166 29 Sept.

HOTEL "CAPITOLIO"

Situado en el mejor punto de la Habana. Frente al Gran Capitolio Nacional, Prado 113. Frescas y cómodas habitaciones desde 15 pesos al mes hasta 35, todas con agua corriente. H-1 14973 4 Sepbre.

HOTEL "LUZ"
OFICIOS NUMERO 35

Este hotel, preparado por su nuevo dueño, ofrece a las personas decentes y familias estables, cómodas y frescas habitaciones y apartamentos con elevador, con baño privado o sin él. Precios al alcance de todas las fortunas. Con líneas de tranvías a todas partes. M-5764.
H1 S 5557 15 Sept.

THE SAVOY

NO HAY COMO LA HABANA

Para pasar un verano agradable. Numerosas familias de provincias nos visitan durante los meses de calor, pues aquí en el Vedado hallan el clima agradable, comodidad y distracción. THE SAVOY es un verdadero hogar, tranquilo y delicioso, rodeado de jardines que proporciona las ventajas del hotel sin las molestias ni cuidados de la casa. Cien metros de portales, siempre frescos y con sombra, donde las señoras se sientan a leer, coser y pasar el rato. Comunicación fácil con toda la ciudad y Playa de Marianao, por los tranvías y ómnibus de las calles 17 y 9. A doce minutos del Parque Central, de las tiendas de moda, teatros, cines y bancos. Precios módicos incluyendo tres excelentes comidas diarias, en mesas separadas para cada familia. Cuartos con baño particular y closet. Reserven habitación por escrito.
VEDADO, F. ESQUINA A 15.
TELEFONO F-5279.
LA CASA DE LAS ESTATUAS
H-1 E-305 Indf. 13 Feb.

H2. Casas de Huéspedes

PENSION IDEAL. Casa exclusiva para familias. Habitaciones altas y bajas para matrimonios a personas solas. En la azotea, independientes para hombres solos, agua corriente en todas las habitaciones. Baños con servicios de duchas frías y calientes. Excelente comida. Consulado 124, esquina a Animas.
H-2 S-5200 11 Sep.

HUESPEDES: por un peso diario o sean 30 al mes, habitación amueblada con toda asistencia, para hombres solos o matrimonio, excelente comida y desayuno casa de moralidad y fresca. San Rafael 99 altos, entre Escobar y Gervasio.
H2 15078 8 Sept.

CASA de huéspedes La Matancera, Reina 83, esquina a Manrique. Tengo habitaciones amuebladas con vista a la calle. Servicio privado, agua caliente, buena comida, casa de orden propia para matrimonios, precios moderados. Teléfono M-4069.
H 2 15247 8 Sept.

HUESPEDES, PRADO 105, frente al Capitolio, frescas y espaciosas habitaciones, con agua corriente, trato familiar, excelente comida. Teléfono M-8514. H12 S5544 15 Sept.

HUESPEDES Obrapía 99, hermosas habitaciones, vista calle, baños calientes todas horas con buena comida una persona $35. Matrimonios $55.00 mensuales. Buen servicio mucho aseo, pruebe.
H2 5480 12 Sept.

HUESPEDES
HABITACION Y COMIDA, $1.00

Reina 55, altos de la fotografía.
H-2 14170 6 Sepbre.

HOTEL "PALACIO BERLIN"

Zulueta 83 entre Misión y Gloria. Ofrecemos habitaciones amuebladas para matrimonios con desayuno, almuerzo y comida por $70.00. Las habitaciones más frescas de la Habana, todas con balcón a la calle y con baños privados o sin él. Magnífico comedor con esmerado servicio de camareros. No engañamos, nuestras mejores referencias son nuestros mismos clientes. La mudada no le cuesta nada, la hace la casa por su cuenta. Visítenos y quedará complacido. Tels. M-4471 y M-4251. (H 2) S 5311 16 Sept.

H8. Dinero e Hipotecas Se ofrece

DINERO

Doy grandes y pequeñas cantidades en hipoteca desde el 6x100 en adelante para la Habana y sus barrios; también tengo para los Repartos. Operación rápida y absoluta reserva.

JULIO C. GRANDA

Obrapía 33. Telfs. M-5921 y F-5759.
H-8 S-5082 4 Sep.

DINERO para hipotecas al tipo más bajo de plaza, en todas cantidades, con la mayor reserva y prontitud. Miguel F. Márquez, Empedrado 16, altos, esquina a Cuba.
H-8 E-1775 Indf. 23 Ag.

TENEMOS GRANDES

y pequeñas cantidades de dinero para hipotecas al mejor tipo, sobre fincas, casas en la Habana, Marianao y sus barrios, para fabricar. Martínez y Prieto. O'Reilly 23 A-6951.
H-8 E-1170 Indf. 1 Junio

EN HIPOTECA doy $500 a $5,000 sin comisión Habana Repartos, también $6,000 a $50,000 Neptuno y Amistad, Café, vidriera de tabacos, de 9 a 3. Díaz. M-5238. H-8 15108 7 Sept.

SE DAN en hipoteca de $1,000.00 a $10,000.00, se desea garantía, propietario A-2891, de 10 a 2.
H8 15326 8 Sept.

DOY DINERO hipoteca seis mil pesos en una o dos partidas, sin corredor. Rodríguez 55, entre San Benigno y Flores.
H-8 15459 5 Sepbre.

POR NECESITAR dinero cedo crédito hipotecario $17.500 al 7 0|0 garantizado en propiedad en la Habana que vale $80.000. Velázquez 109. Pérez. Teléfono X-2416. H 8 15601 6 Sept.

$2,500

Se desean colocar precisamente en hipoteca en la Habana Vedado, Víbora o Cerro. Cerro No. 552. Tel. A-1790.
H 8 15554 5 Sept.

COMPRA Y VENTA de propiedades, dinero en hipoteca en todas cantidades. También se colocan nueve mil pesos sin cobrar comisión. Aurelio Montes, Oficios 10. M-5393. H-8 15647 18 Sepbre.

FOLLETIN 30

CONCHA ESPINA

LA VIRGEN PRUDENTE

I

AURORA.

De venta en Casa Wilson, Obispo 52. Teléfono: A-2298.

ro su ensimismamiento, más distinta la posa con que retumba en sus oídos la aldaba de la Muerte. Porque no quiere vivir. Se dice que los vivos olvidados como él, están muertos, y aspira al trance final con la esperanza de que le hagan renacer, compadeciendo su memoria de hombre solitario, incomprendido.

—Todos y cada uno estamos solos— trasueña Jaime Solinde, consolando al enfermo en su diaria visita—. Acuérdese usted de "aquella noche", de aquella soledad invencible y salvaje en que nosotros abandonamos a Aurora...

—Si me acuerdo. Por eso mismo; ya que hay tantas calamidades injustas que no debíamos conocer ni podemos resistir, lo mejor es matar la propia indefensión para nacer en el recuerdo, sin responsabilidades ni torturas.

Jaime se resigna a oir este enloquecido murmullo, asomo de una demencia que ensombrece a don Severo y le colma de infecundo tribulación. Y que según el doctor Casal, tiene muchos retoques amorales.

No ha dejado el paciente de asistir a su oficina, y vive hoy de aquel trabajo, muy llevadero y cómodo, luego de rendir cuentas escrupulosas a su mujer y entregarle hasta el último céntimo de los bienes que administraba por derecho matrimonial.—No se vaya a creer, por ahí, que las exploto— dijo, aludiéndola con su hija, así que Aurora formalizó la renuncia a cuanto de su madre le pudiera corresponder.

A la voluntaria inhibición de don Severo se mezclaban descariños y altiveces en una forma egoísta de "lavarse las manos". Y la suma de estas generosidades no pudo ser más lastimosa porque doña Purificación Rodríguez se dió una prisa desatinada a vender y comprar intereses, con tal número de torpezas, que uniendo las manipulaciones de Bolsa y los gastos de viajes y dispendios, acabó en un par de meses con su modesta fortuna.

Había paseado a la niña por todo el litoral cantábrico, estrepitosamente, sin conseguirle un novio "razonable", y volvieron a Madrid fracasadas, pobres, incapaces de una solución útil a tanta ruina.

Entonces doña Pura con el gesto hazañoso de las grandes crisis económicas, puso en alquiler un gabinete para caballero solo, extranjero. La condición de extranjerismo no indicaba un aprecio mayor, sino la posible garantía de ciertos cálculos; ya que un español no es tan viable por ejemplo, como un alemán, para el súbito arribo a un matrimonio conveniente.

Así lo suponía y contaba la viuda de Marín, devolviendo injurias y chismes como venganza de los que su Refugio padeciera.

Y alemán fué el huésped de doña Pura hombre maduro crédulo y bonachón, de quien la señora hizo muy pronto un monigote.

Decíase que Candidita no se prestaba mucho al juego de seductora en las primeras escaramuzas de la madre.

A la chica le gustaban los buenos mozos, jovencitos y retozones, y el tudesco no andaba muy bien de años y de figura: desgarbado, insípido, nada barbián, con los cincuenta a: caer, gordo y sonriente, daba poco margen a las nupciales aspiraciones de la muchacha. Pero en cambio, según barruntos de la mamá, opondría frágil resistencia al deseado sacramento. De carácter moliar y apacible, solícito al garabato y anzuelo de las españolas, exóticos para él, mostróse, desde el primer día de su hospedaje, muy atento a las gracias de la señorita Moraleja a su encanto fresco y repolludo y a las insinuaciones de su incorregible coquetería.

Animada por tan buenos síntomas de captura y domesticación, la dama casamentera inició al punto sus maniobras circundantes y envolventes, con resultados felices.

El alemán picó en el cebo surrealista de doña Pura, adobo de un presente injusto y fatal con el pasado henchido de ascendencia suntuosa; personajes célebres, ejecutorias ilustres, millones de duros, fantasías de muchas letras grandes que iban recogiendo, en su lontananza y adumbración, todas aquellas otras mayúsculas correspondientes a los Gentileshombres Académicos de la Lengua, Comisarios Regios, Caballerizos y demás jerarquías varoniles, norte fabuloso de las actuales pupileras; cuya pupila no vislumbraba, al fin y por milagro, más que a este panzudo señor, fabricante de productos químicos en Colonia, tentado a establecer una fábrica similar en Madrid.

Y muy condolido por la traidora suerte de las interesantes damas que le hospedaron. Las tomó por aristócratas venidas a menos y participó, con admirable inocencia, de los inventados sinsabores que le administraba doña Pura, como tónico aperitivo antes de la encerrona matrimonial.

Entonces Candidita quiso hacerse valer, con algunos conatos rebeldes a la estrategia de su madre. Añoraba el atractivo mocerío de otros pretendientes que tuvo, siquiera en la imaginación, y las ventajas amorosas de sus pocos galanes electivos. Y el alemán perdía mucho terreno en las comparaciones, un tanto gratuitas.

Hasta que desenvainó doña Pura sus frases temibles, desacreditando al Matrimonio, por primera vez, con mudadizos axiomas. Era "la tumba del Amor"; había que admitirlo en calidad de heroico remedio contra la vergüenza de la soltería, y "apencar con él" como único organismo social propenso a decidir todos los problemas de las mujeres.

Nada de invenciones sutiles, de novedades raras ni eximias preocupaciones. Se trataba de la prosa: holgorios, manutención, comodidad, categorías legales "así en la Tierra como en el Cielo"; porque en la buena solución de la vida transitoria había mucho adelantado para conseguir la gloria imperecedera. Y, buscando esta "realidad práctica", el mejor socio para la mujer es el hombre sencillo manso, paciente... con tal que tenga dinero. Si pasa de los cuarenta es preferible; habrá "corrido la tuna" hasta el hartazgo y sólo pensará en contribuir a la dicha superior de la esposa y los hijuelos....

Hecho un almíbar, la madre obtuvo el éxito de sus predicaciones, utilitarias y biológicas, frente a los remilgos de Cándida, apenas consistentes.

Se desconfiaba ya del casamiento de Aurora, atribuyendo, en seguida, el fracaso probable a las intenciones del novio... Y doña Purificación deslizaba, también una malévola conjetura, estimulando a su niña.

—¿Ves lo que le sucede a tu hermana por andarse con optimismos y ensueños? Y te parecía envidiable su situación... ¿lo ves? Se quedará soltera o tendrá que reducirse a lo sensato o vulgar...

El ejemplo de Aurora, y más aún el contraste de poder anonadarla con un triunfo repentino, enardecieron a Cándida para la conquista teutona, que no era así de fácil como se prometía la mamá. Ni le sirvieron a la joven sus tentativas primeras y sus armas comunes, para coincidir con el huésped en la necesidad de una boda inmediata.

El estaba convencido de que sería curioso intimar con la señorita, amable y oficiosa, que se le instalaba en la habitación con cualquier pretexto y le adivinaba los gustos con una desenvoltura indudablemente castiza en el país. Para el extranjero tenía aquella solicitud un carácter demostrativo muy español. Y no pasaba de allí su interés amoroso.

Hubo, pues, que inventar los gestos meridionales de una pasión volcánica, y fingir su múltiple rostro: palidez, inapetencia, lágrimas... Y al paño la mamá deshaciéndose en alabanzas de la niña, lamentando que no se hubiese decidido por ninguno de sus innumerables cortejos. Le agradaban los hombres formales, personas de "mucho espíritu" y experiencia, con bastantes años para no cambiar de sentimiento ni de conducta...

Y un día el pobre alemán sintió caer a la robusta moza sobre su pecho con el balbuciente soliloquio de una declaración en toda regla; pero honrada eso sí. Era el suyo un buen entusiasmo dirigido a la Vicaría, un verdadero arrebato sacramental.

Ya no hubo cuartel para el infeliz señor. Acordóse el casamiento con una prontitud huracanada, que dió lugar a la chismografía del vecindario: de los amigos especialmente. nEl menos de una quincena se improvisó el equipo con ropa adocenada, de almacén, y estuvo dispuesto el sorprendente enlace.

Por fortuna el desposado era católico y tenía en el bolsillo su documentación personal. Doña Pura trotó, ansiosa, para acelerar las bendiciones, temiendo que se escapara la víctima, y esta tarde, última del mes, se efectúa la ceremonia en la iglesia parroquial de San Luis.

Desde su gabinete de pensionista don Severo ha creído escuchar un gran ruido de cobre.

—¡Las campanas! — se dice, asustado al suponer que se anuncie por todo Madrid una fiesta que a él le hiere como un ultraje.— ¡Esa desgraciada se ha vendido!— murmura—. ¡Ha negociado con "el oro sajón"!.. ¿Qué puede haber de mí en esta hija que lleva mi sangre y mi nombre?... ¡Nada!—prorrumpe.

Y el encono de su exclamación le devuelve los bríos cuando llega Jaime Solinde más animado que en la última temporada, divertido, sonriente:

—¡Qué oscuridad... ¿Estaba usted durmiendo todavía?

—No; meditando.

—Son ya las seis. Vengo de la boda.

El muchacho abre todo el balcón y entra un soplo de aire templado a ventilar el gabinete. Ha cedido el calor veraniego; el plumaje gris de las nubes entolda hoy la luz que se cae molida tamizada y melancólica.

—¿Qué ha pasado allí?—pregunta don Severo impaciente.

—Pues lo que tenía que pasar. Yo he actuado de testigo por parte de la novia, según le prometí a usted; he felicitado a los contrayentes, y aquí estoy: salgo ahora mismo de la Iglesia.

—¿Se han tocado las campanas?

—No, señor; no es costumbre? Se ha tocado la marcha nupcial de Mendelssohn, y a sus acordes atravesó la novia el templo hecha un brazo de mar, apoyándose, con muchos melindres, en un Secretario de la Embajada Alemana.

—¿Cómo iba?

—Muy bien. Toda de blanco, llena de faralaes y colgadizos: velos, cola, flores, ...¡qué sé yo! No entiendo mucho de indumentaria femenina, pero la encontré guapetona, satisfecha, radiante, saludando al público en cortesías muy chistosas....

—¿De veras? ...¿Es posible?

M.E.C.D. 2016

M-8404 PARA QUEJARSE SI NO TIENE BUEN SERVICIO M-8404 — EJEMPLAR—5 CENTAVOS — DIARIO DE LA MARINA — SEPTIEMBRE 4 DE 1929 — A-3333 PARA DICTAR SUS ANUNCIOS CLASIFICADOS A-1014

La Casa de Pérez Galdós, con sus Manuscritos, Cuadros, etc. Ofrecida al Gobierno en $50.000

Estado del Tiempo en España

MADRID, septiembre 3, (AP.) — Ha mejorado el tiempo en casi toda España, disminuyendo mucho la nubosidad, salvo en Cantabria y Galicia. En esta última región hay intensas lluvias y nieblas.

En la meseta central el tiempo es poco estable. En la región andaluza hay buen tiempo.

La temperatura máxima del día fué registrada en Sevilla, 34 grados, y la mínima en Teruel, once grados. En Madrid la máxima fué de 27 grados y la mínima 17.

FRANCO ESTUDIARA EN EL EXTRANJERO

Pidió licencia para conocer la aviación en varios países

MADRID, sept. 3. (AP).—El comandante Ramón Franco ha pedido según se dice, una licencia de seis meses para visitar el extranjero, siendo su propósito estudiar el estado de la aviación en Francia, Inglaterra, Alemania y los Estados Unidos.

Hoy sale para Ferrol, partiendo el día 13 para Alemania, a fin de hacer las pruebas de un aeroplano Dornier gigante que la casa constructora ha puesto a su disposición. También verá una avioneta que adaba de adquirir para su uso y dar lecciones particulares de vuelo.

Franco ha pedido ir destinado al Regimiento de infantería de guarnición en Barcelona.

VAPOR SOVIETICO RUSO EN SEVILLA

Fué custodiado hasta entrar en el puerto por un torpedero

SEVILLA, Sept. 3. (AP). — Debido a que España no ha reconocido la República de los Soviets, al llegar a aguas españolas el buque ruso Rosa Luxemburg, fué custodiado hasta atracar en puerto por un torpedero. Solo se permitió saltar a tierra al Capitán, quien escoltado por la policía fué a la comandancia de Marina para arreglar lo concerniente a la carga y avituallamiento del vapor, que es vigilado por los carabineros, para impedir que desembarquen los tripulantes.

El Rosa Luxemburg ha venido para cargar corcho, aceite y otros productos. Inmediatamente después de que terminen las operaciones de carga, se obligará al vapor a que se haga a la mar.

VALENCIA Septiembre 3. (AP.)—El Alcalde de esta ciudad ha anunciado que el día 8 de este mes llegarán el Infante Don Jaime y el general Primo de Rivera, de paso para Palma de Mallorca.

ESPLENDIDEZ DE ECHEVARRIETA

10,000 pesetas a la viuda del marinero muerto en un choque

SANTANDER, sept. 3 (AP).—La prensa de esta ciudad elogia la conducta del millonario bilbaíno D. Horacio Echevarrieta, que ha donado las 9.000 pesetas que le correspondieron como premio en las regatas Plymouth-Santander, a la viuda e hijos del marinero que perdió la vida en el choque entre una lancha de vapor y un submarino. Además dió mil pesetas mas de su peculio particular, para completar la suma de 10.000 pesetas.

MOVIMIENTO MARITIMO

NUEVA YORK, septiembre 3, (AP.) — Hoy llegaron a este puerto, procedentes de la Habana, el trasatlántico español Juan Sebastián Elcano y los vapores Siboney y Mongolia.

De Filadelfia salió el Paco, para la Habana.

De Boston salió el Skogheim, para Banes.

A Nueva Orleans llegó el Cartago, de la Habana, y salio el Bur, para el mismo puerto.

Un Banquete a Primo de Rivera

Por el comité del ferrocarril Santander-Mediterráneo

LA CASA DE PEREZ GALDOS

Con todo lo que contiene fué ofrecida al gobierno en $50,000

SANTANDER, sept. 3. (AP).—El general Primo de Rivera asistió hoy con el marqués de Guadalhorce, ministro de Fomento, al banquete celebrado en el Hotel Real y ofrecido por las autoridades locales y por el comité gestor del Ferrocarril Santander-Mediterráneo al jefe del gobierno, en señal de gratitud por la solución satisfactoria que ha dado a ese interesantísimo proyecto.

Después visitó Primo de Rivera la casa de Benito Pérez Galdós, donde se establecerá un museo galdosiano, a cuyo efecto el gobierno ha iniciado el correspondiente expediente de compra. El marqués de Estella se mostró satisfecho y admirado del tesoro artístico que encierra la casa de Galdos y que hará de ella uno de los museos mas interesantes de la literatura nacional. Esta casa, con todos sus manuscritos, cuadros, correspondencia y recuerdos del novelista, ha sido ofrecida por su familia al estado español, en la suma de 50.000 pesos

El marqués de Estella ha dado por terminadas sus vacaciones estivales marchando a Valdecilla para tomar el té con don Ramón Pelayo y recoger a sus hijas Pilar y Carmen, regresando esta noche a Madrid.

LA SITUACION DEL AMERICANO DEE

Está decidido a no volver a España y perderá la fianza

MADRID, Sept. 3. (AP). — Si el ciudadano norte-americano Backey J. Dee ratifica la declaración que se le atribuyó hoy en París, perderá la fianza de dos mil pesetas que depositó en Madrid, a raiz de habérsele procesado por el robo de un cuadro antiguo de porcelana, perteneciente a la colección de la Casita del Príncipe, junto al Escorial. El juez de Madrid que conoce del caso, está preparando el juicio correspondiente. La penalidad mayor que correspondería a Mr. Dee, al ser declarado culpable, sería seis meses de cárcel.

do que había sustraido el cuadrito

Mr. Dee quien alegó al ser arrestado que había sustraido el cuadrito en broma, dijo hoy en París que no regresaría a España al emplazársele para el juicio. Hasta ahora Mr. Dee no ha cumplido la orden del juez que lo procesó, de presentarse quincenalmente ante él, y si dentro de pocas semanas no comparece, será embargada la fianza prestada, dos mil pesetas.

LA DISTRIBUCION DE LOS TERRENOS

Entre los vecinos pobres para que hagan cultivo intensivo

MADRID, Septiembre 3. (AP.)—El Gobierno del general Primo de Rivera continúa desenvolviendo la política de dividir grandes extensiones de terreno próximas a los pueblos pobres entre los habitantes al objeto de permitirles trabajar por cuenta propia, estimulándolos y evitando la emigración.

La Dirección General de Agricultura compró hoy la finca de Villaverde de Sandoval, dividiéndola entre los vecinos. Al mismo tiempo ha enviado personal técnico a fin de que los nuevos propietarios realicen cultivos progresivos de acuerdo con los procedimientos más modernos.

La adquisición resuelve el grave conflicto que existía entre los propietarios y vecinos, poniendo a la comarca en condiciones de alcanzar en breve un rápido progreso agrícola.

VISITA DE INSPECCION PEDAGOGICA EN R. VELOZ

(Por telégrafo)

RANCHO VELOZ, Septiembre 3. —DIARIO, Habana. — Hoy saludamos en ésta al doctor Estrada, Inspector Pedagógico, que está girando visita a esta Junta de Educación. —**Sarabia**, Corresponsal.

LO QUE CONTIENE DE INTERESANTE LA GACETA

—Decreto de Gobernación suspendiendo el acuerdo del Ayuntamiento de la Habana, que concedía 5 mil pesos para el señor Capablanca, Campeón de Ajedrez cubano, a fin de que concurriera a diversos torneos en Europa.

—Suspender también el acuerdo del Ayuntamiento de Trinidad que ordenaba quitar las cercas de un terreno particular en las márgenes del Río Tayaba y que éste fuera del dominio público.

—Suspendiendo también el acuerdo del Ayuntamiento de Holguín que disponía la apertura de la serventía del camino conocido por el Aleton.

—Otorgando los títulos siguientes: de Procurador, al señor Joaquín Mitjatus para ejercer en San Juan y Martínez, de Procurador al señor Sócrates Arteaga para ejercer en Santa Cruz del Sur, y de Mandatario Judicial al señor Antonio de la Paz Cervera, para ejercer en la Habana.

—El Tesorero General de la República acusa en las arcas nacionales una existencia en efectivo de $22.314.054.05.

—Decreto fijando la distribución del personal facultativo de la Universidad de la Habana, con sus asignaciones anuales entre los catedráticos titulares.

—El Monte de Piedad avisa la pérdida del certificado número 26.616.

—La Zona Fiscal de Guanabacoa saca a segunda subasta varios bienes muebles y maquinarias de los señores Carbonell, Lloren y Cia., para el cobro de la suma de $1.712.92 que adeudan por el impuesto de uno y medio por ciento.

—La Universidad de la Habana abre la convocatoria para la oposición de los cargos de Ayudantes Graduados y Ayudantes alumnos, en la Escuela de Medicina y Farmacia.

LOS EXAMENES EN EL INSTITUTO

Relación de alumnos de INGRESO A LA SEGUNDA ENSEÑANZA que se examinarán el día 4 de Septiembre de 1929, a las 8 a.m., en el aula número 3.

Barge Losada Manuel; Balboa Herrera Reinaldo; Ballester Díaz Alberto; Calleiro Miguel Angel; Carmona García Marcos; Carricarte Ramos Julio; Cárdenas Morales Armando; astillo Aguirre Julián; Cabello Chavez Caridad Ma.; Caragol Casanova María del C.; Caragol Casanova Eugenio; Ciceraro Depullas María; Canosa Cabanelas Sara M.; Corratgé Vidal Rolando M.; Cohen de Vidas José; Carvajal Rojas Enrique; Corzo Betancourt Lidia; Cardelle Ruiz César; Clavijo García Rafael; Cueto Gutiérrez Néstor; Colls Rodríguez Salvador; Cervera Fernández Angel; Cabrera Rodríguez Basilio; Cabrera Martin Leopoldo; Capote García Mario; Cárdenas Martínez Rosa A.; Castillo Valdés Milagros del; Castro Ferrer Gerardo; Campo Rives Ernesto del; Cova Romero René de la; Castilla Terry Amalia A.; Catarivas Catarivas Susana; Cué Gómez Rosario; Capo de la Rosa Carlos A.; Cino Gorrin Graciella; Cino Gorrin Enrique; Cabrera Capote Dalia; Cal Herranz Eustasio de la; Cervera Vega José; Carvajal Mendoza Armando; Castillo Rosado Rafael D. del; Castillo Ferry Cardenio A.; Cruz Fernández Delia L.; Capote Feal María D.; Collazo López Rafael; Coronado Expósito Constantino; Crespo Cabreriza Martín; Carreño Castelo Estela M.; Campomanes Durantes Guillermo; Cárdenas Domínguez Jorge A.; Castellanos Hard René; Castellanos Hdez. Estrada Orlando; Cuesta Posada Santiago de la; Cruz Echevarría Segundo; Castellanos Camacho Carmen; Cantera Fernández Amada; Castro López Enrique; Carricarte Batet María Dolores; Cepero García José F.

Relación de alumnos de enseñanza LIBRE que se presentarán para ser examinados de LOGICA el día 4 de Sept. 1929, a las 8 en el aula núm. 1.

Agilero Cairo Arístides; Alvarez Osete Agustín; Aveo Jiménez José; Armstrong Miró César; Alejo Piedra Juan; Basanta Carrasco José; Barreiro Blanco Antonio; Beloserkowky Máximo; Beloserkoyka Berta; Brito Vega Pedro; Córdoba Fernández Rafael; Campos Pérez Rolando; Crespo Prat Celestino; Casanova Puente Altagracia; Cazares Morán Serafina; Campos Aguilar Vicente; Cid Pérez José; Calvo Viera Francisco; Calvo Viera Felipe M.; César Hernández José; Chaurad Concha Ricardo; Díaz Villarnovo Joaquín; Díaz Cuervo María; Díaz Díaz Francisco; Díaz de Villegas Carlos; Emory Sánchez Ernesto; Espinosa Pajares Enrique; Figueredo Miranda Fernando; Fernández Fernández Juan; Fernández Palomares Sabino; González Prendes Elisa; Gallo Azcuy Julián; García Yanes Pedro; Grueiro de la Maza María; GaGrcía Fernández Carlos; Gómez Alfonso José; González Prendes Elisa; Hernández Dulce María; Hernández Suárez Hermenegildo; Herrera Lugo Julián; Iglesias Lorenzo Carmela; Juarrero Erdman Augusto; Landerman Martínez José A.; Llambi Piedra Luis; Morejón Valdés Jacinto; Marín Mazzutier Ricardo; Machado Echemendía Antonio; Martínez Treles Oscar.

Relación de alumnos de enseñanza LIBRE que se presentarán para ser examinados de LOGICA el día 4 de Sept. 1929 a las 8 en el aula núm. 2.

Martínez Gil Emilio; Mendoza Hinojosa Bonifacio; Moré del Río Gerardo; Oveja Oveja Marcelino; Oliva Emilio; Ortega Castellanos Francisco; Pérez García Ana; Perea Delgado Pablo; Pérez Castillo Rubén; Riera Hernández Mario; Rodríguez Oseguera Jorge; Ruiz Domínguez Ramón; Rosa Monzote Pedro de la; Río Mandueño Luis del; Suárez Santos Antonio; Seelig Ruibal Alberto; Suárez García Alberto; Supervielle Cabañas Hilda; Telles Campos Luis M.; Talabera Peña Francisco; Toledo Gómez José; Verna Peña Concepción D.; Valdés Valdés Edelmira; Vergara Brizuela Eduardo; Valls Rodríguez Ruben; Vázquez Díaz José Audrain Perdomo Enrique Albear Bello José M.; Benítez Suárez Luis M.; Bobes Balbona Ignacio; Díaz Lozano Albertina; Mozas Miguel Ricardo; Quintana González Francisco; Santa Ana Albisur Gustavo.

Relación de los alumnos oficiales e incorporados que se presentarán para ser examinados de ALGEBRA el día 4 de Sept. 1929 a las 2 p.m. en el aula número 1.

Abril Pérez Lorenzo; Aballí Mendoza Carlos; Acosta Gutiérrez Pablo; Alfert Machado Carlos; Alejo Camptillo Pedro; Alvarez Scull Agustín, Alvarez omañá Rubén; Alvarez Cadaya Luis A.; Alvarez López Elías; Alfaro Merens José; Alfonso Ruiz Miguel; Alfonso Martínez Juan E.; Alzugaray Olivera Juan; Arbesu Pérez Sabino; Areces González Rigoberto; Arocha Martín Gustavo; Arma Soto Rodolfo; Arenas Casañas Eusebio; Argudín Chon Antonio; Alexander Rivas Alfredo; Agiiero Aguirre Francisco; Aguilar Díaz Pedro; Arbos Pons Jaime; Area; Justiniani Osvaldo; Amézaga Fors Manuel; Arrieta Mesa Mario H.; Ayon Soler Pedro; Aynat Hernández René; Barroso Arcaño Justo; Bradshan Aguilar Rolando; Broderman Belaunde Ramón; Bsck Galarraga Augusto; Bethencourt Alvarez Juan; Bustu Busto Luis; Barnet Armas Miguel; Blanco Lebredo Carlos; Berrayarza Roig Ricardo; Batlle D. Quivus Luis; Beltrán Chomat Roberto; Brito Díaz Abel; Biangel Berea Luis; Brito Buron Bertol do; Borjas Lima Ladislao; Benejan Rojo Miguel; Bolaños Llanes Emilio; Bonich Fernández Raúl; Bello Romero Mario; Bethart Alvarez Rolando; Custa García Angel; Castaño Blanco Armando; César Hernández José A.; Carton Rueda Jacinto; Castellanos G. Estrada Manuel; Cruselllas Quesada Ramón; Carneiro Sánchez Jorge L.; Castro Gutiérrez P. Armando; Cabrera González Bernabé; Cordoves de Beon Ramón.

Relación de los alumnos oficiales e incorporados que se presentarán para ser examinados de ALGEBRA el día 4 de Sept. 1929 a las 8 p.m. en el aula número 2.

Cantera Lombana Pedro; Calle Varela Luis de la; Castro López Hiriau; Cadalzo Llanes Germán; Cabrera Rodríguez Emilio; Camejo Acosta Osvaldo; Cobas Castelo Manuel; Cervantes Alamilla Julio; Coto Fernández Julio; astro González Antonio; Castellanos Estrada Alfredo; Cruz Remos Marío de la; Cásares Escarra Jorge; Cárdenas Machado René; Cordovés Beoto Ernesto; Cazañas Pastrana Horacio; Camps Suárez Agustín del; Cueto Mora Fernando; Camero Alvarez Adriano; Cardona G. de Molina Pedro; Calas Davila afael; Calzado Cabeza Ernesto; Cabrisas Cueto Rubén; Cotera Gamboa Alfonso; Chomat O'Naghten Roberto; Delgado González oberto; Díaz Betancourt Miguel A.; Díaz Andrade Andrés Delgado Perdomo Enrique; Díaz Ruiz Pablo L.; Du-Breuil Belzagury Mario; Ducasi López Francisco; Díaz Galup Raúl; Díaz Pajon Antonio; Doñoro Rodríguez Adalberto; Digón Reguera Benigno; Delgado Bruzola Miguel; Ehtevez Navtrro Patricio; Etchegoyen Llanuza Juan; Echevarría Castellanos Manuel; Escudero Marcote Aurelio; Escoto Aloy Miguel; Felip Godinez Angel; Ferrer López Miguel; Fernández Román Manuel; Fuente Carretero Gabriel; Fernández Medina Clemente; Fernández de Velazco Rafael.

Relación de alumnos oficiales e incorporados que se presentarán para ser examinados de ALGEBRA el día 4 de Septiembre a las 2 p.m., en el aula número 3.

Fernández Centurión Genaro; Fernández Cabrera Carlos M.; Fernández de Castro Jorge; Fernández Suárez José A.; Fernández Sánchez Ibo; Fernández Wuanpole Luis; Ferrer Sarabia Teófilo; Felip Espino Carlos; Ferrer Fernando; García Amoros Tomás; García Montes José; García Collado Roberto; García Alonso Benigno; García Lazo Roberto; García Ibáñez Humberto; García Alvarez José A.; García Lazo Rodolfo; García Villarreal Marcosá García Alonso Angelá Gómez de Molina Ramiro; González Mederos Angel; González Mantici Enrique; González Vidal José A.; González Costela José S.; González Enriquez Leonardo; González Fraga Francisco; González Campoamor Hernando Galego Prieto Victorino; Granados Mateo Alfredo; Gómez Arozarena Horacio; Gutiérrez González Juan; Guerra Montalvo Francisco; Guiral Lamillar Francisco; Guevara Morales Arístidesá Guerrero Alvarez Segundo; Garcerán Solaullourh Pedro; Gandia Garijo José; Guerrero Jorin Daniel; Gutiérrez Cantera Alfonso; Hernández Alonso Carlos M.; Hernández Pérez Facundo; Hernández Valero José; Hirrscg Muller Alfredo H.; Herrera Alonso Sebastián; Herrera Bustillo José M.; Heydrich Ortiz Víctor; Isaguirre Hornedo Jorge; Iglesias Gómez Raúl; Jorge Fuentes Jos; L.; Jáuregui Pérez Miguel,

Relación de alumnos oficiales e incorporados que se presentarán para ser examinados de ALGEBRA el día 4 de Septiembre a las 2 p.m., en el aula número 4.

Manuel; Konopka Borrero Francisco; Lozano Vallador Felipe; López Hidalgo Marcos; López Lima Francisco; López Valdés Eduardo; López Alonso Justo; López Ramírez Félix; López Reyneri Mario; Ladrian Pérez Juan; Jajonchere Marroquin Julio; Lagar Luis Emilio; Lagomasino Lay Julio; Lama Almeida Armando de; La Paz Larrinaga Pedro; Lastra de la Campa José; Laredo Arencibia Federico; Luque de la Torre José L.; Ledro odríguez Alfonso; Menocal Justiniani Luis G.; Martí Portillo Miguel A.; Medina García Armando; Mesa Arrieta Orestes; Molina Durán Orlandoá Montes Acosta José M.; Martínez de la Cerda Mario; Martínez Rivero José; Martínez Andreu Antonio; Martínez Cospas Miguel A.; Martínez de la Cotera Samuel; Martínez Enrique Martín; Martínez Angel Bello Manuel; Mallo Ramón José; Muguruza Zequeira Manuelé Menéndez Grandio Nemesio; Morera Masa Emilio; Martín Tamayo Ruben; Manzano de Erbiti Emilio; Marrero Acosta Pedro; Moreno Plaja Francisco; Montenegro Ravelo Carlos; Morales Montalvo Alfredo; Menéndez Heyman Manuel; Marcos Edelman Julio; Matas García Humberto; Maten Alfonso Armando; Menéndez de la Torre Evelio; Mena Serra César; Montenegro Antonio; Muñoz Angulo Armando; Morales Rodríguez Francisco; Muñoz Alvarez Antonio; Mederos Hernández Evelio; Martín Horta Juan; Muñiz Romero Arturo; Méndez López Juan J; Naranjo Castillo José; Navarro García Roberto; Navarro Sánchez Francisco.

Relación de alumnos oficiales e incorporados que se presentarán para ser examinados de ALGEBRA el día 4 de Septiembre a las 2 p.m., en el aula número 5.

Núñez Valdés Raúl; Ortega Suárez Raúl; Ortega Borrego Ramón; Orozco Toval Blas; Ordoño Campas Andrés; Ojeda Pardo Manuelé Oharriz Drake Rubén; Orta Vázquez Alberto; Peñatez Padilla Antonio; Pertierra Liñero Efren de J.; Portes Portuondo Elio; Pérez de la Rivas Ernesto; Perez del Castillo Joaquén; Perez del Castillo Joaquín; Perez Díaz Jotsús M.; Pérez Cabrera Sergio; Perez Renté Federico; Pérez Masanedo Isaías; Perez Montero Alberto; Plansa Piña Héctor; Porta de la Rosa Carlos; Prieto Méndez Martín; Prieto González Gerardo; Plasencia Maidagan Armando; Pedierne Sánchez José; Palmer Elorde Mario; Pou Fernández Juan; Plama Bernal Pedro; Puerto González Dagoberto; Pereda Villar Bernaldo; Pulido Morales Mario; Poussin Padron Hipólito; Quintana Docal Antonio; Rivacoba Petez Miguel; Reyes Rubio Rafael; Rodríguez Benet Roberto; Rodríguez Moreno Manuel; Rodríguez Rodríguez Luis; Ruiz Catalá Raúl; Ragal Mesa Joaquín M.; Rueda Serna Basilio; Ruiz Comellas Virgilio; Rencurrell Compte José J.; Recarey Rodrigo José Roca Peña Ignacio; Roca Sánchez Armando; Ramírez Méndez Gustavo; Rivero Argüelles Navarro Benigno; Reyneri Parlá Julio; Río Madueño Francisco del; Roque de Escobar Ricardo; Ragel Méndez Sergioé Rivas Sampera Gonzalo; Remesar García Manuel; Ricalde Ramos Eugenio A.; Ramírez Gómez Enrique F.; Riverón Ochoa Armando; Rodríguez Hernández Alfonso; Rigol Lomba Juan A.; Rauchman Pola Arturo.

Relación de alumnos oficiales e incorporados que se presentarán para ser examinados de ALGEBRA el día 4 de Septiembre a las 2 p.m., en el aula número 6.

Rosa Ruiz Mario de la; Reyes Delgado Gustavo de los; Ruiz Trelles Raúl A.; Rabell Núñez Edgardo; Ruiz Sotolongo Alberto; Reyes Noroña Juan de los; Siberio Sotolongo René; Saez Moreno Luis; Sierra Castillo Joaquín; San Andrés Roca José; Santiustes Sigler José F.; Stables Muñoa José A.; Sierra Menéndez Vicente; Suárez del Villar Echemendía Antonio; Sánchez Luis; Suárez Murias Luis R.; Sires Meneses Pericles; Suárez Valdés Cristóbal; Sánchez Romañat Francisco; Soler Lezama Juan; Santos Carbó Pedro L.; Suárez Rubí Roberto; Salón Rodríguez Genaro; Sardiñas García Salustiano; Torres Gutiérrez Ramón; Trejo González Mario, Trueba Manuel A.; Teurbe Tolon Wilfredo; Torres Ordetx Guillermo de la; Trelles Reyes Armando; Tapia Balseiro Ernesto; Travieso Duggi José R.; Torres López Raúl; Tellechea Rodríguez Jesús; Ulmo Oliva Andrés; Urresti Urbano Manuel; Villoch Torres José; Villarino Prieto Fausto; Virgili Isaguirre Salvador; Vela Monet Juan; Valle Pineda René; Villanueva Martínez Julio; Vázquez Pausa Angel; Valdés Duque Servando; Valdés Ramudo Adolfo; Valdés Herrera José; Velazco Castellanos Luis; Vidal Pérez Alfredo; Vega Gandon Pompilio de la; Wilford Hernández Heriberto; Wesjebel Juan M.

Relación de alumnos oficiales que se presentarán para ser examinados de ALGEBRA el día 4 de Sept. 1929 a las 2 p.m., en el aula núm. 8.

Azpiazo de Armas María T.; Azon Sotolongo Josefina; Alfonso Lemus Aurea; Aldereguía Barroso María L.; 9rana Bermúdez Blanca; Bacon Jiménez Leonor; Benejan Rojo Catalina; Corbato Suárez María; Carmona Jiménez Delia; Cuesta Muguruza Josefina; Casanova Jiménez Luisa; Calvo Rodríguez Elia; Cabrera Fernández Ceciliaá Cubas Eugenia M.; Camp. Hernández Margarita; Cruz Cartas Dulce M.; Delgado Suárez Acacia; Duarte Suárez Gabriela; Duben Carreras Delia; Estebanes Fernández María T.; Espinosa Barceló Carmen; Fors Sánchez Hortensia; Ferrer González Ena; Flores Iturralde María J.; Ferrer López Berta; Fernández Navarro María; Fernández Febles Piedad Fernández Febles Delia Fernández Valdés Rosa M.; Guernica de Roux María A.; Guardado Nogueira Margarita; González Pérez María; Gutiérrez Hernández Asela; García Martínez Carmen; García Jáuregui Mariana; Guillaume Blanco Eduvigesá Gomis Valdés Amada; Gutiérrez González Dominga; Hernández Fernández Leonor; Hermida Díaz María de J.; Huerta Viada Elia; Jiménez Garces Carmen; Junco Oliva María de la C.; Loys Piñeiro Consuelo; La valle González Juana E.; Lancara Méndez Celia; Larrasabal Selmouraghi Ida; Loys Piñeiro Marga J.; Loys Piñeiro Ana; López González Hilda; Lené Armenteros Santa Clara; López Negret Juana J.; López Barrio Enma; Loynaz Perdomo Georgina; Lanier Montaño Andreap Morera Leal Prudencia; Nayo Ramón Emilia; Muñiz Angulo Amelia; Maluf Maluf Genoveva; Marina Betancourt María; Maza Rodríguez Hortensia; Marrero Carrias Sara; Morón Fernández Angela; Mendiondo Lima María E.; Martín Alba Concepción; Miguel Franca América; Menéndez Tomé Victoria; Ortea Piñón Emilia; Osuna Méndez Ameliaá Oliva Leal Leonor; Piñeiro Rodríguez Lidia; Pacheco Aguila Raquel; Palenzuela Sardá Gregoria; Prieto Gasco María L.; Palacio García Graciela; Piña Frias Esther; Quiñones Peñalver Sara; Quiñones Querol Carmen; Ruiz Comellas María L.; Roque Hernández María; Rodríguez Hernández Josefa; Ramírez Alvarez María L.; Rivas Díaz Lucrecia; Reina Mariño Leticia; Ramírez Meneses Leopoldina; Rodríguez Jiménez Virginia; Rebollar Gutiérrez Carmen; Santos Castelo Hilda; Suárez Denis Estela; Satre Martínez Margarita; Siré Ruiz Leila; Serviar Hernández Amor; Sánchez Rueda Lidia; Salvador Coca Paz; Torrens Ramírez Blanca; Terry Aguirre Bls; Toro Abril Sarah E.; Vallo Josefa María del; Varona Fleitas Susana; Yodu Llovet Elvira.

NOTICIAS QUE INTERESAN A LOS CHOFERES

TRASPASOS DE AUTOMOVILES

Relación de traspasos de automóviles que fueron legalizados en el Municipio ante el empleado señor Carlos López Rojas por los siguientes señores:

Casa Merson a Alfonso Betancourt un Ford chapa 832; L. B. Ross Corporation a Domingo Julio Pérez Naranjo un Dodge Brothers chapa 36629; a Alfonso Alonso y Sell un Chevrolet chapa 16770 y a Alfredo García Domínguez un Chevrolet chapa 17804; Faustino Fernández Alvarez a Roberto B. Peña un Chrysler chapa 22185; Ramón Fernández Yebra a Roberto B. Peña un Chevrolet chapa 20714; Manuel González Ochoa a José Vento Zayas un Ford chapa 61936; Luis M. Rodríguez a J. Ulloa y Cía. un Cleveland chapa 5029; Arthur Powell a Shackelford Motor Inc. un Chrysler chapa 7646; Roberto B. Peña a Cándido Rivera y Amador un Chevrolet chapa 21411; Luis Delaville y Delgado de Oramas a José Pairot y Martí un Ford chapa 20928; Pelayo Quintero a Delfín Fina un Overland Wippet chapa 21679 Pelayo Quintero a Delfín Fina dos Overland Wippe chapas 21687 y 21680; y Angel García a Cano y Hno. una motocicleta Indian chapa número 160.

LOS VEHICULOS INSCRIPTOS

Se inscribieron en el Negociado de Transporte y Locomoción del Municipio 410 vehículos de distintas clases obteniéndose por ese concepto una recaudación de $12.877.50.

PETICION DEL JUZGADO

El Juez Correccional de la Sección Primera pide a la Alcaldía le informe si se ha concedido autorización a Salvador Sascovich para estacionar una carretilla en la Plazoleta de Cuba y Acosta.

RETIRAN EL TITULO A UN CHAUFFEUR

Por el Juez Correccional de la Sección Cuarta se ha remitido a la Alcaldía el título de chauffeur número 5134 expedido a nombre de José Prado y el que le fué retirado en el juicio número 9250 por manejar encontrándose en estado de embriaguez.

CARECIA DE CERTIFICACION

Dió cuenta al Alcalde la Policía Nacional haber remitido al Depósito Municipal el automóvil número 57399 por carecer del certificado de circulación.

CHOQUE DE AUTOS

En la esquina de Tejadillo y Compostela chocaron los autos 20334 y 10553 que conducían respectivamente José Estévez Piqueto e Higinio Pérez Gómez; vehículos que sufrieron averías.

CHOQUE EN CUBA

En Cuba y P. Pérez chocaron los autos 5687 y 653 de la Secretaría de Obras Públicas que conducían respectivamente Santiago Rodríguez y Pedro Montell Cañiz.

OTRO CHOQUE

En Aguilera y Lazcano chocaron el auto 7022 conducido por Carlos Beltraenena y el camión 61773 que guiaba Enrique Rodríguez Cao. El auto del primero sufrió averías.

SE DIO A LA FUGA

En el primer centro de socorro fué asistido de lesiones de carácter menos grave, Fermín Campiña Argudín, carpintero y vecino de Banderas núm. 62, que lo produjo al arrollarlo en la esquina de Banderas y M. Gómez, el auto 38125.

CHOQUE EN MISION

En Misión y Agramonte, chocaron los autos 33818, conducido por Luis Fernández Sacamento, 38579 guiado por Emilio López Quiroga y el tranvía 422 manejado por el motorista José Vázquez Ventura.

CHOFER ACUSADO

Elio Borrajo López, mensajero y vecino de 2 núm. 2, denunció a la policía que una bicicleta propiedad del doctor Uriarte sufrió averías al ser alcanzada en San José y Basarrate por el auto 1187, cuyo chofer se dió a la fuga.

CHOQUE EN J. DEL MONTE

En 10 de Octubre y San Mariano chocaron el camión 57650, conducido por Angel Viña Iglesias y el ómnibus 51428, de la empresa La Especial, que guiaba Carlos Manuel Villarmin. El auto sufrió averías por valor de tres pesos.

ENTRE CHOFERES

Un violento choque tuvo lugar en la esquina de Zenea y P. Varela entre los autos 16677 y 47803. Sus conductores Severo Somoza Pérez y un individuo a quien la policía no le tomó las generales, se acusaron de un delito de imprudencia.

AUTOMOVILES CIRCULADOS

Por transitar con exceso de velocidad, fueron denunciados por la policía en el día de ayer, las personas siguientes:

DE LAS ESTACIONES

22, de la empresa La Ocasión, en Güines y C. Güines, por el vigilante 1800, J. Guillen.

60909, camión, en Washington y Vapor, por el vigilante 1288, J. Soler.

DEL TRANSITO

17023; 39596; 18809; 7755; 7482; 45517, en la Avenida de General Maceo, por el vigilante 652, L. Delgado.

9218; 1557; 1504; 4814; 3004; 39979, en el Parque del Maine, por el vigilante 1070, A. Suárez.

700, cuña; 1240; 47768; 39064; 39469, en el Parque del Maine, por el vigilante 839, Antonio Alonso.

DE LOS EXPERTOS

2821 y 6033, particulares; 9556 y 6284, cuñas; 6033, 37878, 39055, de alquiler, en Marina y 23, por el Experto Fernández de Lara.

EL ENTIERRO DEL SEÑOR E. FUENTES

El cónsul Méndez Gracián dió gracias por el gobierno y familia

MADRID, Septiembre 3. (AP.)—En el día de hoy se efectuó el entierro del vice-Cónsul cubano. D. Emiliano Fuentes, cuyo cadáver fué encerrado en un hermoso feretro envuelto en una bandera cubana.

Presidió el duelo el Cónsul de Cuba, señor Méndez Gracian con un hijo del Embajador García Kohly y asistieron a la conducción de los restos al cementerio el Comisario de Policía, D. Fernando Zaguaga en representación del Director General de Seguridad y de la Jefatura de Policía, un cuñado del fallecido en representación de la familia, y numerosos amigos de la colonia cubana.

El entierro se llevó a cabo en el Cementerio del Este, donde el Cónsul Méndez Gracián dió las gracias en nombre del Gobierno y de la familia a las personas que asistieron al piadoso acto.

La viuda del vice-Cónsul Fuentes se muestra muy agradecida a las atenciones y ofrecimientos del Gobierno cubano.

PERSONALIDADES EN BARCELONA

Un cubano, un peruano y un argentino en dicha ciudad

BARCELONA, Septiembre 3. (AP.) —Han llegado a esta ciudad, procedentes de París, los señores Eduardo de Cárdenas, Marcial Pastor y Rodolfo Isaac Fariolo, de la Secretaría de Sanidad de Cuba, consejero de la Legación del Perú en la Habana y Comisionado Especial de la Argentina en la Exposición Universal respectivamente.

BARCELONA, Septiembre 3. (AP.) —El Juzgado del distrito del Oeste de Barcelona ha elevado a la Sala de lo Criminal de la Audiencia el sumario que se ha instruído con motivo del despedazamiento de Pablo Casado, cuyo cadáver fué hallado en una caja en la estación del Mediodía de Madrid, en circunstancias misteriosas.

Como autor del crimen está procesado el criado de la víctima, Ricardo Fernández, preso en la cárcel de esta ciudad.

Sobre la Ley de Enjuiciamiento

La comisión designada ha terminado la reforma de ella

LOS JUICIOS DE FALTAS

Entre los juzgados municipales figurarán los de circunscripción

MADRID, sept. 3. (AP).—Se ha terminado por la comisión especial designada para ello la reforma de las leyes de enjuiciamiento, correspondiendo la mayor parte de la reorganización al personal de las carreras judiciales.

Los juicios de mayor cuantía, debido a la nueva ley de la propiedad industrial, no serán vistos en los Juzgados de Primera Instancia, sino que una vez hechas las diligencias oportunas, pasarán a las Audiencias, para que estas dicten sentencia.

Se dispone también en la reforma que los secretarios judiciales no podrán cobrar un sueldo que sea más de cuatro quintas partes del que tenga el juez al que sirvan. Se separa las funciones judiciales correspondiente a lo civil y a lo criminal, estableciéndose secretarías diferentes para ambas.

Los juicios por faltas serán juzgados por un tribunal que presidirá un juez, integrándolo representantes del Ayuntamiento. En los pueblos pequeños formarán parte también de dicho tribunal el alcalde y el maestro nacional de la localidad.

Dentro de la categoría de Juzgados Municipales, se crea otros llamados de Circunscripción, los cuales conocerán de asuntos cuya cuantía oscila entre 100 y 2.500 pesetas.

CRIMEN EXTRAÑO EN UN CONCEJO

Una anciana y su nieta fueron estranguladas con las medias

OVIEDO, sept. 3 (Prensa Aliada).—En el pueblo de Colosia, concejo de Panes, aparecieron asesinadas en su domicilio la anciana María Antonia Posadas, de sesenta años, y su nieta Dolores Fernández, de diez y seis. El hecho debió de cometerse el pasado lunes, pues los vecinos, alarmados por no ver salir de casa a ninguna de las dos, dieron cuenta a la autoridad, y al abrir ésta la puerta de la casa fueron halladas estranguladas con unas medias.

Se supone que los asesinos entraron en ausencia de la mujeres, y que el móvil del salvaje hecho fué el robo, pues los armarios y baúles estaban todos en completo desorden.

En Laviana, Florentino García Cruz, de catorce años, al pasar junto a su vecina Modesta González, casada, que se hallaba a la puerta de su domicilio, tuvo con ella unas palabras por antiguos resentimientos de las familias. Modesta entró en su caa y salió con una pistola, disparando cinco tiros sobre el muchacho, que quedó muerto en mitad de la calle.

CADIZ, sept. 3 (AP.)—Comunican de San Lucas de Barrameda que el marinero Carbó Rivero, muerto de un tiro por el doctor Caballero Franceschi, había pasado la noche anterior al suceso en diversas tabernas de la población, bebiendo y gastando el dinero que le había dado el capitán del yate Mary, no obstante su afirmación de que el doctor no le pagaba.

El doctor Caballero continua en la cárcel de San Lucar.

Las autoridades de marina han dado traslado de cuanto ocurrió al cónsul americano de Sevilla, a cuyo distrito consular pertenece San Lucar.

CARTAGENA, Septiembre 3. (AP.) —Sesenta pasajeros de un lanchón de recreo, muchos de ellos mujeres y niños, que cayeron al agua en este puerto por haber chocado la embarcación con el torpedero número 13 fueron salvados todos por los numerosos botes y lanchas que inmediatamente se dedicaron a rescatarlos del agua.

El lanchón venía del balneario de Chalet, y se fué sobre el torpedero por una falsa maniobra. En el accidente, que fué espectacular no hubo víctimas.

BARCELONA, Septiembre 3. (AP.) —La policía ha detenido hoy a una sirviente que robó un broche antiguo de platino y brillantes valorado en trescientos mil francos, en la casa donde trabajaba entregándolo al novio, que niega haberlo recibido.

La Juventud de la Unión Patriótica de Barcelona ha convocado a sus afiliados para recibir al grupo vanguardista del fascismo italiano, que llegará a Barcelona el próximo viernes 6.

OTRA COMEDIA DE MUÑOZ SECA

En colaboración con el Niño de Marchena, cantador flamenco

SEVILLA, 3 sept. (Prensa Aliada).—Los periódicos sevillanos publican que el popular "cantaor" de flamenco Niño de Marchena tiene terminada una comedia lírica titulada "En el valle de la Pena" que ha escrito en colaboración con Muñoz Seca.

Se asegura que esta obra será uno de los primeros estrenos de la temporada teatral en Madrid.

Parece que el autor de "Los chatos" tenía interés en variar el título de la comedia, pero el Niño de Marchena está tan encariñado con él que se resiste a acceder a la pretensión de su colaborador.

ZARAGOZA, sept. 3 (Prensa Aliada). —El Sr. Francisco Molins, vicecónsul de España en Miami, Florida, se ha dirigido al Alcalde de esta ciudad informándole del proyecto de construir en aquella localidad una refinería de aceites españoles. Dice qce para llevar a cabo el proyecto se cuenta ya con un grupo financiero que ha ofrecido los recursos económicos precisos para construir un edificio.

Carta de Doña M. de Musset

Se la dirige muy expresiva al Conde del Rivero, con noble fin

EN JUSTICIA PRO LORIENTE

Vería con satisfacción que fuese secretario del Centro

La señora Doña María de Musset, viuda de Noriega; aquella joven elegante y distinguida que con la entusiasta presidenta Doña Concepción Heres, entonces de Valle y hoy de Menéndez de Suárez, descorrieron el telón del Centro, la inolvidable noche que se inauguró, (dígalo el Ilustre Montoro,) escribe al Conde del Rivero entusiasmada por ver reproducido en él, el corazón de su señor padre. Don Nicolás Rivero amaba a sus paisanos porque jamás se amenguaba en él el amor a su Asturias; sus hijos quieren mantener tan noble ejemplo y el mayor, heredero de su título, lo prueba de la manera más digna, acogiendo en las columnas del DIARIO DE LA MARINA, que hoy dirige en ausencia de su señor hermano, cuanto los socios del Centro Asturiano aleguen para que sea Don Vicente Loriente el Secretario de ese Centro.

Doña María de Musset, jamás ha dejado de amar al Centro para que se firmase la recepción del actual Edificio, regaló una pluma de oro obsequiada a su señor padre en momento solemne; al benemérito Jefe de Bomberos, que pereció en su puesto de honor cuando el incendio de la ferretería de Isasi. Todos los años, en el aniversario de aquella catástrofe, visita a Doña María una comisión de bomberos y cuando ella regaló una espada de honor perteneciente también a su señor padre, a la virgen patrona de ese cuerpo, venerada en la Iglesia de Montserrat, el Dr. Arcos con su familia, obligaron cariñosamente a María, sacándola de su virtuoso retraimiento, para llevarla a la procesión, por vez primera, desde el día luctuoso. Esta es la noble asturiana por amor y viudez, que muestra el buen camino a las asturianas, dirigiéndose al Conde del Rivero.

Dice así:

Exmo señor.
Conde del Rivero.
Distinguido señor.

Al dirigirme hoy a usted lo hago interpretando los sentimientos de mi corazón movidos a impulsos de los artículos publicados por el Diario de su digna Presidencia y suscritos por mi admirada y muy querida Eva Canel referentes al buenísimo de Don Vicente Loriente, persona a la que me une la más firme y verdadera amistad.

Como se trata de proponerlo para el cargo de Secretario del Centro Asturiano, Sociedad esta que tiene todas mis simpatías por haber sido mi esposo Prudencio Noriega uno de sus más decididos y entusiastas fundadores, por lo cual vería con verdadera satisfacción realizada tan acertada designación.

Felicitándole por ser usted digno heredero de las nobilísimas cualidades de su ilustre padre (e. p. d.) y reiterándole mi más distinguida consideración me reitero de usted atta. q. b. s. m.

María de Musset, viuda de Noriega.

Septiembre 3 de 1929.

A LAS DELEGACIONES DEL CENTRO ASTURIANO

Remitan nombres de socios y número de sus recibos a Eva Canel Belascoaín y Clavel, Edificio Díaz Blanco, Departamento 6 Habana.

BANQUETE A LOS BALANDRISTAS

A los que participaron en la regata Plymouth-Santander

SANTANDER, sept. 3. (AP).—En el Hotel Retl se celebró anoche un banquete organizado por el Real Club Marítimo en honor a los balandristas que participaron en la regata de Plymouth a Santander.

Asistió el Infante Don Jaime en representación del Rey. También concurrieron el general Primo de Rivera y el ministro de Fomento.

Brindó el presidente del Real Club y el genral Primo de Rivera anunció para el año próximo una regata internacional desde Plymouth o desde cualquier otro lugar de la costa inglesa a Santander.

Terminado el banquete hubo un gran baile.

LINARES, sept. 3. (AP).—El presidente de la Asamblea Nacional y exministro de Estado, D José Yanguas Messia, ha manifestado que pronto irá con su esposa a Galicia y Asturias, embarcando después rumbo a los Estados Unidos para asistir a las reuniones del Instituto de Derecho Internacional que se celebrarán en Washington

GUIA DEL BUEN COMER

El Patronato Nacional del Turismo acaba de publicar un libro de Don Dionisio Pérez sobre el buen comer español.

La obra, documentada con notables referencias biográficas e históricas, es una interesante exposición de la cocina española con sus mas características variedades, los platos típicos de las diferertes regiones españolas, acompañados de interesantes datos sobre su origen, desarrollo histórico y forma de confeccionarlos, así como los testimonios de buenos "gourmets" en elogio de los mismos como higiénicos digestivos.

La obra, en suma, confirma las palabras de D. J. Castro y Serrano, cocinero de Su Majestad: "Apenas hay una comarca en España que no cuente con una especialidad en cocina, digna de figurar en las mesas de los palacios. Pidámosle a cada punto su receta y formemos el repertorio de manjares ilustres españoles.

M.E.C.D. 2016