SECCION 1ª

El DIARIO DE LA MARINA es el periódico más antiguo de Cuba. Fué fundado en el año mil ochocientos treinta y dos. Servicios especiales de España.

DIARIO DE LA MARINA

Miembro de The Associated Press. Esta queda autorizada para usar nuestros servicios y noticias de información. Hilo directo con New York.

SECCION 1ª

AÑO XCVII.—NUM. 224 Acogido a la franquicia postal LA HABANA, MARTES, 13 DE AGOSTO DE 1929.—SANTOS HIPOLITO Y CASIANO TIEMPO PARA HOY: Bueno. EJEMPLAR.—5 CENTAVOS

LA ACTUALIDAD AZUCARERA

EL ARMA CONTRA EL ARANCEL

EL senador Smoot ha abandonado definitivamente su plan de tarifa escalonada, en escalas o flexible, que de las tres maneras se le ha llamado. Es una buena noticia para Cuba, porque dicho plan, como explicó claramente el DIARIO DE LA MARINA, sólo se encaminaba a elevar el arancel sin causar perjuicios al consumidor más allá de cierto límite, para evitar las protestas de éste, y los tipos de la escala eran tan altos, que Cuba, resultaba muy perjudicada. Cabía la solución y la esperanza de que Smoot incluyese en su plan una reducción a favor de Cuba mayor que el 20 por ciento que le reconoce el vigente Tratado de Reciprocidad, per[illegible] molachero se abstuvo de proponerla. Debemos [illegible] con gusto que no haya insistido en su pro[illegible]

Con la noticia del abandono del [illegible] la de que es casi seguro que el Se[illegible] acordada por la Cámara. Otro in[illegible] contraria a la elevación de la [illegible] ño que el aumento fuese m[illegible] gir ninguno.

[illegible] caída [illegible] ducción trajeron el arancel Fordney-Mc Cumber acaba de ocurrir ahora. No se necesita ser profeta para hacer tales pronósticos. Contra todas las argumentaciones opuestas, la Cámara de Representantes aprobó un alto arancel. Contra esas mismas argumentaciones, el Senado encargó a Reed Smoot, el principal lider de los altos derechos azucareros, la confección del arancel en el Senado.

La intervención del Gobierno de Cuba introdujo un [illegible] nuevo en el problema y produjo un cambio fundamental en [illegible] la situación. La creación de la "Agencia Cooperativa de Exportación" provocó inmediatamente un aumento en el precio del azúcar, a pesar de todos los esfuerzos que han hecho y hacen aún los bajistas en descubierto. Este aumento, con grandes probabilidades de estabilizarse y de acentuarse, por una parte, tiende a hacer desaparecer para el poder público norteamericano la necesidad de proteger al productor, puesto que éste resulta favorecido con el precio más alto, y por otro, crea el peligro de que si a este precio más alto se le suma un arancel muy elevado, sobrevenga forzosamente un alza muy considerable de azúcar en los Estados Unidos, con la consiguiente protesta, justificadísima entonces, de los consumidores, y el quebranto político del partido en el poder. En resumen, los términos del problema son éstos: Un precio muy bajo hace inevitable el aumento del arancel en los Estados Unidos; un precio algo elevado hace imposible dicho aumento. El DIARIO DE LA MARINA lo ha entendido siempre así, y por eso ha sostenido constantemente, contra viento y marea, como suele decirse, que el problema de nuestros productores no es reducir los costos de producción por todos los medios para inundar a los Estados Unidos con azúcar barato y obligarlos a aumentar sus aranceles, sino entenderse con ellos, si es posible, para llegar a un acuerdo regulando la producción y estabilizando los precios dentro de límites razonables y moderados. Si no es posible la inteligencia, Cuba debe poner en práctica los medios más eficaces para disfrutar de la ventaja de 44 puntos que le concede el Tratado de Reciprocidad. Esta ventaja, mantendría un precio ligeramente más alto en los Estados Unidos que en el mercado mundial y actuaría eficazmente como elemento de contención contra el aumento del arancel.

En resumen, toda la vacilación que se advierte en los Estados Unidos para un gran aumento en la tarifa, se debe principal y casi exclusivamente al decreto del General Machado creando la Agencia Cooperativa de Exportación y al alza que produjo y mantiene en el precio del crudo.

Los productores cubanos no tienen sino un arma para evitar el aumento del arancel: elevar el precio de su azúcar. Es un arma que los beneficia doblemente, pero que es de difícil empleo y debe usarse, aun en los casos en que se la pueda esgrimir libremente, con muchísima moderación.

[illegible] SE

U[illegible] cteriólogo del Acue[illegible] Albear, ha dado cuenta [illegible] Secretario de Obras Públicas, [illegible] los análisis practicados durante la pasada semana en distintas [illegible] stras de agua tomadas en gri[illegible] de la Ciudad, han acusado en [illegible] los casos, que el agua que se [illegible] nistra para el consumo es [illegible] riológicamente buena.

LIMPIEZA Y BALDEO DE LA CAPITAL

[illegible] Negociado de Limpieza de Ca[illegible] de la Jefatura de la Ciudad, [illegible] rendido informe en relación con [illegible] trabajos realizados en la pa[illegible] semana en cuanto a la limpieza y baldeo de las calles, parques y paseos de la capital.

[illegible] dicho informe se hace cons[illegible] que se recogieron 4.750 tone[illegible] de basura, que fueron arro[illegible] al mar en 15 viajes de chalanas.

[illegible] almente se consigna que en la [illegible] rida semana se baldearon 4836 [illegible] dras, empleándose 1.036.800 galones de agua, habiéndose utilizado en los distintos parques y pa[illegible] otros 595,800 galones.

INICIA LA CONSTRUCCION DE UN FARO

[illegible] ha dado comienzo por los In[illegible] ieros de la Secretaría de Obras [illegible] blicas, a las obras proyectadas [illegible] la construcción de un moderno faro en Cabo Pepe, al Suroeste [illegible]

DE REPORTERS

El viernes 23 se efectuará un brillante acto cultural

El día 23, viernes, se efectuará en la Asociación de Repórters un acto cultural que estará patrocinado también por los amigos de la Cultura Francesa.

Nuestro compañero en el periodismo, doctor Enrique Gay Calbó ha traducido el bellísimo libro titulado **Conversaciones de Anatole France**, en que el escritor francés Paul Gsell recogió lo más interesante de las charlas del gran humorista.

El doctor Gay Calbó dará a conocer tres capítulos de esa notable obra.

El programa combinado es el siguiente:

Otro compañero, el doctor Miguel de Marcos, pronunciará un discurso acerca de Anatole France y su lugar en la literatura.

El maestro Gonzalo Roig, acompañado de violín y violoncello, ot[illegible] cará una selección de Thais, la famosa ópera de Massenet, inspirada en la obra del mismo título, de Anatole France.

El doctor Gay Calbó leerá los capítulos de las **Conversaciones** que llevan los títulos **El credo de un incrédulo, La bella muñeca y la verdadera mujer, y La Ciudad del Ensueño.**

El acto empezará a las nueve de la noche.

AVISO

[illegible]

CHAUFFEURS

El conocido hombre público [illegible] Pedro María Herrera, ha solicitado audiencia del Presidente de la República para que éste reciba [illegible] comisión de la Asociación Nacional de Chauffeurs, que desean presentarse ante el Primer Magistrado [illegible] la Nación, protestando de la [illegible] posición que les obliga a llevar [illegible] meros en las gorras.

DIPLOMATICO PERUANO

En horas de la mañana de hoy el Presidente Machado recibirá la visita del Exelentísimo señor Ricardo Rey Boza, Ministro del Perú [illegible] Cuba, quien tratará asuntos relac[illegible] nados con su alto cargo diplo[illegible] tico.

PERIODISTA GUATEMALTECO

También ha concedido audi[illegible] para hoy el Jefe del Estado, al [illegible] riodista guatemalteco, señor Má[illegible] mo Soto Hall, el que ofrecerá [illegible] respetos al General Machado.

INVITACION

El Presidente del Havana Yacht Club, señor Gustavo A. Tomeu, [illegible] sitó ayer la mansión presidencial con el propósito de invitar al Presidente Machado a las regatas [illegible] remos que dicha sociedad celebra[illegible] el día 18 del presente mes.

HACENDADOS Y COLONOS

En horas de la mañana de hoy [illegible] Presidente de la República recib[illegible] una comisión representativa de [illegible] Colonos y Hacendados de Santa Clara, con los que cambiará impresiones en relación con el problema azucarero.

AGRADECIMIENTO

El Presidente Machado acaba de recibir el siguiente cablegrama de agradecimiento que le en[illegible] del Estado de la [illegible]

Hábilmente Fué Sorteada la Crisis Suscitada en La Haya

ES DEMO[illegible] ADO EL VIAJE DEL CONDE ZEPPELIN POR E[illegible] MAL ESTADO DEL TIEMPO EN RUSIA

Noticias meteorológica[illegible] que el vuelo—ya preparado para el mi[illegible] podrá comenzar hasta el jueves

TIENE QUE [illegible] HASTA TOKIO 7,000 MILLAS

Necesitará [illegible] nco días, pero el Zeppelin [illegible] n de mil horas, más que suficiente

[illegible] UN CUADRO

[illegible] ano señor E. Ca[illegible] de obsequiar al Jefe [illegible] un hermoso cuad[illegible] ejecutado por él, y [illegible] metros de alto por tres [illegible]

[illegible] zeppelin, el cual se celebrará el martes por la tarde.

Cuando el "Graf Zeppelin" salga para Tokio llevará a bordo algunos expertos distintos de los relacionados con la navegación de la nave. Además de sus oficiales y tripulantes, habrá varios otros hombres de ciencia en el pasaje, cuyos conocimientos podrán ser valiosos en caso necesario.

Las posiciones del doctor Eckener y del capitán Lehman pueden en cualquier momento ser ocupadas por el comandante Charles E. Rosendahl y teniente J. C. Richardson, de la armada de los Estados Unidos, o por el comandante Nashiro Fujiyoshi, de la armada japonesa, que ha hecho frecuentes viajes en el "Graf Zeppelin".

El capitán Flemming, oficial de derrota del "Graf Zeppelin" tendrá como auxiliar voluntario al doctor Seilkopf y al geógrafo ruso profesor Karklin. El capitán Sir Hubert Wilkins puede, en caso necesario, realizar algunas de las funciones de comandante, ejecutivo piloto de derrota y hasta maquinista.

Si alguien enferma durante la travesía, será asistido por el reputado médico español de Madrid, doctor Gerónimo Megias, y si se planteara alguna cuestión de carácter legal Joaquín Rickard, abogado de Boston y corresponsal del periódico ABC de Madrid podrá poner las cosas en su punto. Hasta las dificultades financieras se pueden solucionar por William B. Leeds, de Nueva York.

John A. Macready (parte inferior), que en un tiempo fuera piloto militar aéreo, acaba de diseñar un nuevo tipo de avión, con los motores sobre las alas (parte superior), que está siendo sometido a varias pruebas en el aerodromo de Wright Field, Ohio.

Dejando de lado el conflicto creado por el delegado inglés, los delegados se decidieron a resolver el problema del Rhin

LA COMISION FINANCIERA SE REUNIRA EL MIERCOLES

Antes de fijar la fecha para el abandono de la Rhinlandia, los expertos resolverán respecto al traslado de tropas

LA HAYA, Holanda, Agosto 12. AP. Esquivando hábilmente la crisis que ha puesto en situación peligrosa sus trabajos, la Conferencia de Reparaciones para poner en vigor el Plan Young, se dedicó hoy a solucionar el problema de la evacuación de la Rinlandia.

Se ha anunciado autorizadamente en nombre de la Comisión, que ninguno de los delegados ha estudiado la fecha de la evacuación, y que por consiguiente, cualquiera que se diga, debe ser considerada como imaginaria.

Habiendo pospuesto la Comisión financiera lo menos hasta el miércoles la crisis, queda el martes libre para las conversaciones particulares que se cree ya iniciadas entre el Primer Ministro Jaspar, de Bélgica, como representante de Francia, Italia y otras naciones acreedoras de Alemania, y el Ministro de Hacienda Snowden como delegado de Inglaterra, para encontrarle una solución al conflicto.

Aunque en los círculos de la conferencia hay ahora más esperanzas de que al fin se llegue a un acuerdo, los delegados se muestran todavía muy reservados. Hoy circularon muchos rumores de que John Pierpont Morgan, el banquero norte-americano, estaba en La Haya, para mediar entre Snowden y Briand. Después se supo que Morgan se encuentra en Holanda, diciéndose entonces que el financiero en cuestión era Thomas W. Lamont, y que está en camino de la capital holandesa, aunque nadie sabe cuando llegará. Todos estos informes parecen haber tenido su base en una conversación telefónica entre un miembro de la firma de Morgan, en París, y un delegado francés, sobre un asunto ajeno a la conferencia.

En cuanto al Ministro Snowden, parece que ya no tiene tanta prisa por volver a Inglaterra. El sábado dijo rotundamente ante la conferencia que no quería pasarse la vida en La Haya, y hoy agregó que deseaba marcharse lo más pronto posible, aunque los negocios que le retienen aquí son de los que no pueden ser pospuestos.

El texto del mensaje enviado por el Primer Ministro Ramsay Mac Donald a Snowden, no ha dejado la menor duda de que la opinión pública, los periódicos y los partidos políticos ingleses, apoyan sin reservas al Ministro de Hacienda en su demanda de que la participación de Inglaterra en los pagos del Plan Young, no sea menor que la que tenía fijada en el Plan Dawes.

Mientras, M. Briand ha hecho saber que "ya tiene bastante de La Haya", y que es partidario de que las negociaciones actuales se reanuden en Ginebra, en el caso de que sean suspendidas, para evitar el completo fracaso de la Asamblea.

Otro problema confuso de la Conferencia, el de las reparaciones en especie, fué discutido hoy por el Ministro de Economía de Alemania, Dr. Julius Curtis, y el delegado italiano, Alberto Pirelli. Los dos refutaron los argumentos de William Graham, presidente de la Junta de Comercio de Inglaterra.

Curtius sostiene que la situación económica alemana es tan mala como la inglesa, y que hace tres meses, había tres millones de obreros sin trabajo, además de que la participación de Alemania en el comercio universal, ha disminuído enormemente desde 1913, por lo cual está justificado que su país no abandone el sistema de pagos en especie, como lo fija el Plan Young.

PARIS, agosto 12 (AP) La prensa francesa después de exasperarse por la actitud del Ministro del Exchequer británico en la conferencia de La Haya, llegando a enfurecerse, parece que toma ahora a diversión lo que ocurre en la capital holandesa.

A esto ha contribuído la proposición que hizo hoy Snowden pidiendo el aplazamiento de los trabajos de la Comisión Financiera para el miércoles próximo. No hace aun dos días, Snowden insistía con toda firmeza en que el primer deber de la Comisión era tomar un acuerdo sobre sus demandas, porque no eran sus propósitos pasar el resto de su vida en La Haya.

La prensa francesa ve seriamente, sin embargo, en la pausa de mañana, una oportunidad para que las delegaciones puedan celebrar conferencias privadas entre sí. Los periódicos de latarde dan a entender que se tratará de poner en contacto a las delegaciones francesas y británica a fin de que busquen alguna solución que satisfaga los deseos del gobierno de Inglaterra sin destruir el plan aprobado por los expertos en la conferencia de París.

La prensa francesa hace constar que si ha de buscarse alguna solución que satisfaga a Inglaterra deberá basarse en cosa distinta que en solicitar nuevos sacrificios a Francia.

	Pág.
A.—Ayuntamiento	13
—Automóviles Circulados	26
—Asociación de la Prensa	10
—Asociación de Reporters	3
—Abogados (Excursión)	11
C.—Casos y Cosas	2
—Cine (por J. J. V.)	10
—Casas de Salud (Enfermos)	4
—Consejos Médicos	9
—Correo Aéreo	5
—Cárcel y Vivac	12
CH.—Choferes (Noticias)	26
D.—De Día en Día	2
—Defunciones	5
EDITORIAL	16
—Estación C. W. (Inauguración)	15
—Estado Mayor	7
—Estado	11
—Emergencias y C. de Socorro	12
G.—Gaceta	26
—Gobernación	5
—Gobierno Provincial	2
—Ganado (Marcas)	3
H.—Habaneras 5, 7, 9 y	11
—Hacienda	3
I.—Instrucción Pública	14
J.—Judicial (Policía)	12
—Juzgados de Instrucción	12
M.—Matanceras	2
—Miscelánea (P. y R.)	4
—Mercantil	20
—Movimiento Marítimo	13
O.—Obras Públicas	3
P.—Palacio	3
—Pasaportes y Ciudadanías	5
—Provincias (Inf. Telegráfica)	13
—Puerto	9
R.—Religiosa (Información)	6
—Radio y Electricidad	20
S.—Sociedades Españolas	4
—Sociedades Cubanas	4
—Sanidad (Higiene Infantil)	14
T.—Teatro (Cartel del Día)	8
—Tribunales	12
—Terminal	13
V.—Vida Civil	12

La Pan-American Airways, Como Angel Tutelar de los Pasajeros

Naves Perfectas, Motores Potentes, Aparatos de Radio, dos Pilotos, Paracaídas, Salvavidas, Dispositivos Para Flotar etc.-Primera Etapa de un Viaje Precipitado a Charleston.-Habana-Miami

Abundan más de lo que por lo común se piensa las personas que ven con extraordinaria facilidad en todo aquel que viaje en aeroplano un ser verdaderamente sobrenatural.

Agigantando sin escrúpulos las proporciones del hecho, reservan al audaz pasajero una página gloriosa en la historia de los grandes acontecimientos. Y aun les parece poco. Se dejan arrastrar por su fecunda imaginación y hasta opinan que junto a los individuos que prefieren al trasatlántico y al ferrocarril la cabina de los aviones, aparece muy comprometida la popularidad de los Héroes de la Leyenda. Agregan todavía — ya en plena hipérbole — que esos inmortales perderían mucho de su prestigio si no viniera Dédalo a reinvidicarlos con su bravura singular. Y nadie ignora que según Virgilio, Dédalo voló desde Creta a Cumes donde ofrendó sus alas a Apolo.

Sin embargo nadie acredita su valor personal, ni mucho menos ofrece prendas de amar el peligro porque trasponga mares y montañas a bordo de una nave aérea.

Si el Conde del Rivero, su hermano Ignacio y el que esta información suscribe hemos utilizado uno de los magníficos Fokker de la Pan American Airways para trasladarnos a los Estados Unidos, no fué ciertamente por ansias de loca aventura como pudieran suponer los espíritus timoratos, sino para abreviar tiempo y distancia entre la Habana y Charleston.

En dos horas justamente cubrimos las doscientas sesenta y cinco millas que median entre el aeropuerto de Columbia y la ciudad de Miami; primera etapa de nuestra jornada.

El NC-811 H. despegó a las tres de la tarde.

Lentamente y mientras vuela por encima de la aristocrática barriada del Vedado asciende para alcanzar mil pies de altura. Pone proa al Morro y cuando dejamos atrás la torre, logramos quinientos pies más. Entonces nos encontramos en pleno Golfo camino de Miami.

El mar está en calma y desierto: ni el trazo blanco y leve de una vela, ni un ave marina. Azul el cielo y sin nubes. El sol que brilla espléndido lanza a través de los cristales de la cabina un rayo que dora los asientos de la nave. Tarde serena y hermosa. Su transparencia nos permite la vista de un horizonte lejano.

El viento sopla en la proa. Pero el Fokker no se mueve, y hasta diríase que no avanza. La quietud es tanta que nos parece estar suspendidos en el espacio sobre un solo punto. Lo único que mantiene alerta la noción de la vida es el monótono zumbido de los tres motores, atenuados sin embargo por el algodón que llevamos en los oídos.

Las almas inquietas, anhelantes de emociones fuertes, no hallarán motivos conmovedores en esta ruta que hace con sus aviones la Pan American Airways. Su línea ha sido dedicada por entero a las personas que viajan por exigencias de un evento que les impele a reducir el tiempo y el espacio, y a las que libres de preocupaciones, por deporte, desean librarse de las molestas fatigas que proporcionan los transportes más vulgares.

El "stwart" del avión interrumpe nuestras meditaciones para ofrecernos una pastilla de "swing gome" y unas revistas norteamericanas e ilustradas. Mascamos la goma azucarada y hojeamos el magazine. En su apartamento situado en la parte anterior de la nave los pilotos O'Neill y Roy van cosidos a sus asientos por la ancha faja que les atraviesa el viento: medida de extrema da precaución para los casos de "bompings". Al fondo el radiotelegrafista, en las orejas el auricular y sobre la rodilla izquierda el manipulador, trasmite y recibe noticias de la Habana.

No más que tres pasajeros vamos en el avión: el Conde del Rivero, el sonriente Ignacio y el que estas líneas redacta.

Para un barco movido por el más potente mecanismo, el camino entre la Habana y Miami es demasiado largo: catorce, quince diez y seis horas. Los aviones de la Pan American Airways emplean solo dos en la travesía. ¡Y para esas dos horas rodea al pasaje de extraordinarias garantías: tal si se tratase de un vuelo trasatlántico!

A menudo los pilotos militares de Cuba y los Estados Unidos saltan sobre el Golfo tripulando aeroplanos terrestres sin más previsión que un salvavidas y un paracaídas.

Los Fokker de la Pan American Airways llevan una y otra cosa. Los salvavidas, puestos debajo de cada asiento, poseen un dispositivo que les permite llenarse automáticamente de aire tan pronto se destornilla el tubo de entrada.

Tres motores de 450 caballos de fuerza cada uno de la marca Wasp, enfriados por aire, mueven el aparato. Funcionan independientemente y antes de ponerse en marcha son examinados por expertos mecánicos, con estricta escrupulosidad.

Difícilmente esa clase de motores interrumpe su marcha; y mucho menos en una distancia tan corta. Pero en el caso de que uno de ellos se detuviera, con los dos restantes el avión llega a su destino sin otro contratiempo. Si de los tres uno solo quedase funcionando por haber fallado sus compañeros, también aterriza en el sitio a donde se dirige la nave, aun cuando, como es lógico suponer empleará mayor tiempo en la travesía.

Pero esto no es bastante y queremos suponer que los tres motores, independientes unos de otros, completamente nuevos y revisados, se parasen al unísono, entonces hay que contar con que el avión solo acorde con las leyes de aerodinámica, puede planear, dirigido por el piloto, en busca de un sitio apropósito para descender.

Y demos por sentado que desciende en el mar. Los Fokker por su ingeniosa construcción están habilitados para convertirse en hidroavión. Solo es necesario tirar de una cuerda para que se abra la parte superior de la nave y toda ella quede flotando sostenida por las alas recubiertas de madera. Esas mismas alas guardan alimentos para ocho o diez días y agua potable.

¿En ese tiempo no ha de pasar por allí alguno de los barcos que atraviesan la ruta? ¿Y el radiotelegrafista que se ha mantenido en contacto con la Habana y con Miami dando a cada cinco minutos su posición, no es un factor importante para salvar el pasaje?

¿Qué más garantía puede solicitar un pasajero exigente para asegurarse contra improbables contingencias en la línea que opera sin interrupción, un día y otro la Pan American Airways?

Ya estamos a la mitad de la ruta. Hasta aquí hemos volado una hora. No lo parece, puesto que la quietud del avión hace creer que no se ha movido de punto sobre el cual nuestra imaginación lo suspendió al comienzo de esta crónica. El diligente "stwart" señala hacia la derecha indicando a Key West.

En la lejanía dibújase confusamente un trazo cuyo color pardo destaca del tono gris del horizonte: es Key West, el histórico refugio de los patriotas emigrados. No es la primera vez que contemplo a la vieja ciudad esbozándose en la niebla. Sin embargo despierta siempre mi curiosidad.

El radiotelegrafista está en su puesto. Comunica con Miami dando cuenta de que vamos bien a bordo. Trasmite nuestros nombres con nuestro mensaje de salutación. Ellos nos desean una feliz travesía. En otra nota le indican al piloto que debe descender doscientos pies para volar debajo de un grupo de nubes demasiado densas.

O'Neill recoge el mensaje e inicia la bajada inmediatamente. A través de los cristales frente a nosotros, nubes negras en forma de montañas que simulan cadenas compactas, se nos oponen cerrándonos el paso. El avión pasa por debajo de ellas. A los diez minutos quedan atrás y recobramos nuestra primitiva altura.

Hacia el oeste se va aclarando el horizonte. Los cayos se hacen visibles. Percibimos cabalgando sobre ellos el atrevido puente ferroviario entre Key West y Miami. A medida que nos alejamos desaparecen los cayos y solo quedan los muros del puentes prolijamente llenos de arcos y sobre los cuales los rieles del Havana Special avanzan rectos, firmes y seguros.

Hay vetas lechosas en el mar. Las algas que la corriente arrastra navegan alineadas. Semejan un exodo de tortugas de amarillas corazas.

Atravesando Long Key penetramos por encima de minúsculos islotes cubiertos de pinos y de enormes lodazales. Nos separa de la ciudad de Miami media hora, al llegar a tierra firme.

El pino abunda y son escasas las sabanas. Perrine primero, después Coconut Grove y por último el aeropuerto de Miami.

Descendemos. Los señores Rice y Lamour nos colman de atenciones que nunca sabremos agradecer bastante.

Estrechamos la mano de los pilotos O'Neill y Roy. Yo recuerdo: "Usted y yo hicimos un viaje a Puerto Rico en el "Blue Bird", verdad Mister O'Neill?"

"No lo he olvidado. Era un viaje de prueba para establecer el correo aéreo entre Miami y San Juan. También tengo presente que entre Santo Domingo y Haití, volando por encima de enormes montañas el viento zarandeó demasiado nuestro avión. Fueron momentos de cómica emoción ya que estábamos seguros de la fortaleza del Fokker."

Esta misma tarde debemos volar a Charleston si es que nos proponemos alcanzar la inauguración del puente sobre el río Cooper...

J. Castelló MONTENEGRO.

Cinco Estados Americanos Sienten el Efecto de un Gran Temblor de Tierra

Los moradores de una veintena de ciudades de los Estados Unidos y en una del Canadá fueron presa de gran pánico

LOS DAÑOS HAN SIDO RELATIVAMENTE MUY ESCASOS

Una fábrica tuvo que suspender sus trabajos por averías, se derrumbó una chimenea y causó averías a una iglesia

ALBANY, Nueva York, Agosto 12.—(AP)—En distintas partes de cinco Estados del Este de los Estados Unidos y en una provincia canadiense, las personas que aun se encontraban en el lecho esta mñana y las que, más madrugadoras, tomaban el desayuno, abandonaron sus casas, presas de pánico, a causa de un violento temblor de tierra, de intensidad y duración variable.

Cuando las sacudidas sísmicas terminaron, se comprobó que a pesar de que los temblores se dejaron sentir desde Connecticut a Ohio y desde Pennsylvania a la Provincia de Ontario, los daños no pasaron de ser ligeros. Los residentes de una veintena de ciudades reanudaron su vida cotidiana y dejaron a los hombres de ciencia el trabajo de determinar la extensión e intensidad del fenómeno, así como fijar su epicentro.

Los observadores de distintos sismógrafos anunciaron que los temblores se habían movido en una dirección norte y sur sobre las porciones central y occidental del Estado de Nueva York y que el apicentro del fenómeno estuvo localizado en algún lugar próximo a Bellefonte, Filadelfia.

Desde Attica comunican que el fenómeno causó algunos daños de mayor consideración que en el resto del área afectada. Una fábrica se vió obligada a suspender sus operaciones debido a los daños que recibió su maquinaria, dejando momentáneamente sin trabajo a unos 300 obreros. Una pared de la iglesia Metodista Episcopal de Attica se agrietó y el techo sufrió averías al caer sobre él varias chimeneas de casas cercanas. También se derrumbó una enorme chimenea perteneciente a una fábrica industrial de Warsaw.

Las primeras manifestaciones del temblor de tierra ocurrieron en Binghanton, donde los residentes informan haber sentido las sacudidas entre la una y las tres de la madrugada. La mayoría de los despachos de otras secciones indican que el fenómeno ocurrió aproximadamente a las 7.30 de la mañana. La observación científica hecha en el sismógrafo de Canisius College, Buffalo, da como hora exacta la de las 7.24.55, hora de Nueva York. El Rev. John P. Delaney, de la Orden de Jesús, encargado del Observatorio, dice que la sacudida principal duró doce segundos y que fué seguida a intervalos por pequeños temblores durante seis minutos. Supone que el epicentro se halla a unas 200 millas al sur de Buffalo.

En Erie, Filadelfia, se rompieron muchos cristales, así como vajillas, desprendiéndose de las paredes numerosos cuadros.

De New Haven, Connecticut; Springfield, Mass.; Ashtabula, Ohio, y otros puntos, se reciben despachos dando cuenta de que se encontraban en la zona del temblor de tierra.

Hacia el norte, desde Erie y Sayra, atravesando la parte occidental del Estado de Nueva York, las sacudidas fueron más violentas. Syracuse, Rochester y Buffalo, se encontraron en el curso del fenómeno que llegó hasta Frantfort, Ontario, por el norte, y se sintió con considerable fuerza en Toronto.

Los sismógrafos de Ottawa, Ontario, registraron la presencia del temblor, aunque no experimentaron sus efectos.

No Afectará a la Amistad de la América Española, el Aumento de los Aranceles

El Dr. Jacinto López, director de "La Reforma Social", de New York, hace manifestaciones sobre este gran asunto

HABLO EN EL INSTITUTO DE ASUNTOS PUBLICOS

Los efectos de los nuevos aranceles los sentirá todo el mundo y la América Española no creerá que es contra ella

UNIVERSIDAD DE VIRGINIA, Ag. 12. (AP).— Los aumentos de los aranceles no afectarán a la relaciones amistosas entre los Estados Unidos y las naciones de la América española, según aseguró el doctor Jacinto López, director de "La Reforma Social" de Nueva York refiriéndose al problema de los aranceles ante el Instituto de Asuntos Públicos.

El juez F. C. Fisher, exmagistrado del Tribunal Supremo de las Islas Filipinas insistió en que los Estados Unidos deben permitir la libre importación de todos los productos de aquel archipiélago al mismo tiempo que los artículos de procedencia norteamericana siguen entrando en aquel país sin pagar derechos.

A estos dos oradores precedieron el doctor Thomas E. Benner, excanciller de la Universidad de Puerto Rico, ahora de la Universidad de Columbia y el doctor Henry Kittridge Norton, reputado conocedor de los problemas internacionales.

"El problema de los aranceles sobre la América española no será diferente que para el resto del mundo", declaró el doctor López. "No creo que el aumento de los derechos arancelarios disminuya las relaciones amistosas de este país con las naciones hispano-americanas. Desde el momento en que los efectos de la nueva legislación arancelaria han de sentirlo todos los países del mundo, las naciones americanas no tienen por qué suponer que se han creado en beneficio exclusivo de ellas".

Comentando las manifestaciones hechas hoy, en el curso de la conferencia, por los doctores Benner y Norton, el doctor Jacinto López dijo que a Cuba se le indujo a aceptar la Enmienda Platt principalmente con la concesión de una preferencia de veinte por ciento en los derechos arancelarios sobre su azúcar.

"Si el arancel aumenta y Cuba no obtiene ningún beneficio de la preferencia citada, es posible que aquella República consiga una mayor independencia de la influencia de los Estados Unidos. Cuba tendrá indudablemente que concentrar su atención en otras cosechas y aumentando sus contratos con el resto del mundo llegará a conseguir su independencia económica de los Estados Unidos y esto será, a la postre, un bien para Cuba".

El Juez Fisher dijo que la resolución Timberlake, proponiendo que se limite la importación del azúcar crudo de las Filipinas a 500 mil toneladas al año, perjudicará seriamente la vida económica de las islas, impidiendo su futura expansión.

Victor Belaunde, experiodista de Lima, Perú, que se encuentra actualmente al servicio de la Universidad de Miami, declaró que el efecto moral de unos aranceles altos sería malo en la América española.

"Los países americanos tienen tarifas muy elevadas contra los Estados Unidos", declaró el brigadier general Frank Mc Coy, presidente de la Comisión de Conciliación entre Bolivia y Paraguay.

LOS ANDES, Chile, Agosto 12. (A. P.)—Los pasajeros de un tren trasandino procedente de Buenos Aires, que se vió bloqueado por las nieves en un tunel el viernes pasado, en plena montaña, tuvieron que ir a pie hasta la población de Juncal, donde los recogió un tren especial trayéndoles aquí.

[illegible] os Suizos y sus Proyectos

[illegible] de Lisboa se proponen hacer [illegible] anunciado vuelo trasatlántico

[illegible] NO LLEVAN TELEGRAFIA

[illegible] menzarán con 650 galones de gasolina y 195 de aceite

LISBOA, Ag 12. (AP).— Un aero[illegible] pintado inmaculadamente de [illegible] co, que lleva por nombre "Jung [illegible] weizerland" (Joven Suiza), fué [illegible] cuidadosamente probado en esta capital, como preliminar del vuelo [illegible] atlántico que comenzará hacia fines de la semana

Tres jóvenes aviadores suizos de[illegible] ron hoy todas sus actividades a [illegible] el aeroplano en condiciones [illegible] la terrible prueba a que será so[illegible] tido, pero cuando comience el vuelo trasatlántico, solamente lo tripu[illegible] dos de ellos. El avión pasará [illegible] el Atlántico siguiendo la ruta [illegible] las Azores hasta Nueva Escocia, [illegible] trando después en el continente [illegible] ricano. Tripularán el avión Os[illegible] Kaeser, piloto, de 22 años de [illegible] y Kurt Luescher que financia el vuelo y es mecánico del mismo, con 21 años. Alfred Tschopp mecánico que llegó a esta con sus otros dos compañeros, desde Zurich quedará en tierra con el fin de que peso sea reemplazado por gasolina.

Además de su nombre el monoplano Farman lleva el número "G-H245". Comenzará el vuelo con 650 galones de gasolina y 195 galones de aceite, que alimentarán a un motor de 230 caballos de fuerza. El aeroplano no tiene telegrafía inalámbrica pero está equipado con un bote de goma y "monos" para el caso de que se vea obligado a descender en el Océano.

ARREGLO COLOMBIANO CON UNA COMPAÑIA INGLESA

Por la cesación del contrato minero de la aludida empresa

BOGOTA, Colombia, agosto 12 AP.—El Ministro de Hacienda presentó hoy al Senado el arreglo hecho con la Compañía Inglesa Colombian Mining y Exploration Company, para solucionar las diferencias por la cesación del contrato de arrendamiento minero.

M.E.C.D. 2016

Todo a $5.00

Medallón de bronce repujado, de 24 pulgadas de diámetro, con asunto español.

Licorera de p'ata y cristal cortado, con 6 copas y bandeja de plata.

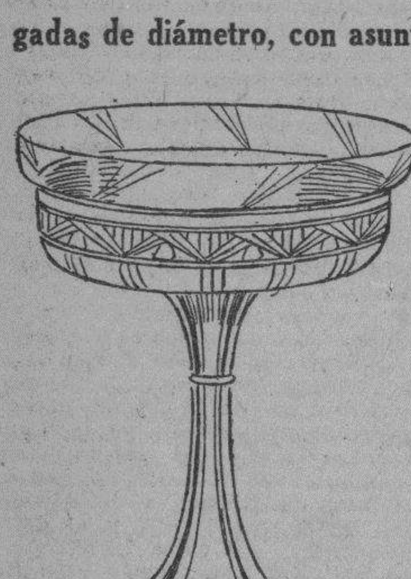

Frutero de plata y cristal cortado, estilo cubista con 10½ pulgadas de a'to.

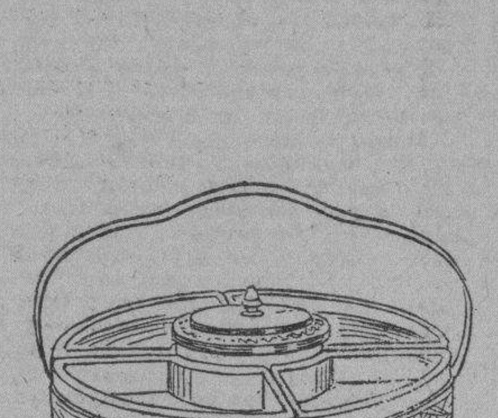

Servicio para entremés, de plata y cristal cortado.

Figura de metal, en 8 estilos diferentes, con zócalos, de 15 pulgadas de alto.

Jarrón estilo oriental, de porcelana decorada, con sugestivos colores, de 15 pulgadas de alto, en variedad de estilos.

Estos magníficos artículos y 150 más, de igual calidad y novedad, constituyen una oferta sencillamente sensacional.

EL DIA 15 ES LA ASUNCION
SAN LUIS, REY DE FRANCIA, EL 25
STA. ROSA DE LIMA EL 30
NTRA. SRA. DEL CONSUELO EL 31

SECCION X
obispo 85

Las Próximas Elecciones de Delegados al Directorio del Retiro Marítimo

Declaraciones del líder Juan Arévalo. Una información amplia hará el delegado obrero que concurrió a Ginebra

Ha regresado de su viaje al interior el líder obrero señor Juan Arévalo, después de visitar distintos puertos de la República, en los que cambió impresiones con los obreros marítimos, sobre la designación de Delegados que han de enviar a la reunión que ha de celebrarse en la Secretaría de Agricultura para elegir a los representantes de los obreros y empleados en el Directorio del Retiro Marítimo.

El señor Arévalo viene muy bien impresionado de su recorrido. Nos ha manifestado que en muchos puertos ... cabo las votaciones ...ad, abrigando la ... que han de tener ... presentar a los ... oficio el señor ...iñán, perteneciente ... Oriente; y ... ados el ...

...

ren que vayan al Directorio gente nueva, nada de elementos que acudan al mismo a declarar que lo hecho bien hecho está.

EL DELEGADO OBRERO QUE ASISTIO A GINEBRA PREPARA UNA AMPLIA INFORMACION

Desde hace días se halla de regreso en Santiago de Cuba, el señor Miguel Guerra, que fué a las Conferencias Internacionales del Trabajo, celebradas en Ginebra, como Delegado Obrero de Cuba.

El señor Guerra está preparando una amplia información para las sociedades obreras, en relación con su labor, y sobre los problemas que allí se trataron.

LA COMISION DEL CONGRESO OBRERO PAN AMERICANO

Está recibiendo multitud de sugerencias así de Sociedades obreras como de particulares, la Comisión organizadora del Congreso Obrero Pan Americano, que ha de celebrarse en La Habana el día seis de enero ... capital. Dicha ...

...ebrará en octubre en ... la Exposición de Barcelona

MADRID, Agosto 11 (Prensa Aliada).—Cumpliéndose la Real Orden ... pasado junio que creó el Comité Ejecutivo del Primer Congreso Veterinario Español, que se celebrará en uno de los palacios de la Exposición Internacional de Industrias, de Barcelona del 5 al 15 de octubre próximo, se ha constituido aquel organismo, nombrándose además la Mesa del Congreso y varias comisiones que secundarán su labor.

Ha sido designado presidente de la Mesa el señor Pedro Moyano, director de la Escuela Superior de Veterinaria de Zaragoza, secundándole buen número de profesionales de diversas provincias de marcada autoridad científica. La presidencia del comité ejecutivo fué confiada por ... orden a don José Rueda.

De los numerosos temas oficiales, ...o uno se refiere a clínica, y ello es debido al interés de la clase de evidenciar que su misión es cada día más de higienista y de laboratorio, esto que, aun debiendo subsistir la clínica, cede en importancia ante los grandes problemas de la higiene pública, la inspección bromatológica, la bacteriología y la zootecnia.

Todos los asuntos a tratar son de índole puramente científica, unos de aplicación general a la carrera y los especializados, como ocurre con ... de Veterinaria militar, por ejemplo.

Grande es el entusiasmo despertado por este Congreso en España y en el extranjero, habiéndose inscrito ya buen número de profesionales.

GRAVE COGIDA DE LUIS FREG

MATANCERAS

EN EL ROOF DE VELASCO

Y en plena tarde.

Fiesta lucidísima, de las más brillantes, de las más animadas que recuerde, esa que ofrecieron el pasado día once, en el tercer piso del Grand Hotel matancero, las Antiguas Alumnas de La Milagrosa.

Un éxito más de la Institución que tantas pruebas viene dando de sus actividades, de sus entusiasmos y su gran espíritu de progreso.

No pasa mes sin que recoja la crónica social, los ecos de alguna fiesta, de algún simpático acto organizado por esas jóvenes que preside la interesante señora de Cruz, Marina Peralta.

Entre los últimos se cuentan la excursión a La Tropical, el five o'clock de antier, y el lunch que hoy ofrecen a Yoya Herques.

Pero volvamos al marco de luz, de poesía y encantamiento que tuvo ese recibo de la tarde del domingo.

Bellamente decorado el roof, de cuyas pérgolas pendían guirnaldas, gallardetes y farolillos multicolores, entre un bosque de palmas hallábase situado la orquesta de Aniceto Díaz, a cargo de la cual estuvo el programa bailable.

Recibían a la entrada a los invitados—un grupo selecto, escogido, de lo más caracterizado de nuestra gentry—las señoras, de Carballo, secretaria de la sociedad, con la de Velasco, la de Cuninghan y las señoritas Herques, Bilbao y Herrera, pertenecientes todas a la directiva del Club.

Se pobló en un instante aquella terraza y a las seis de la tarde, hora en que se admira desde aquel tercer piso del Hotel Velasco, el más bello panorama, la más grandiosa puesta de sol, bulla de animación y alegría el delicioso garden.

Se repartía entre la concurrencia bocaditos de pollo, pastas, refrescos y helados en magnífico derroche.

La danza, mejor dicho, el danzonete, imperaba en la fiesta y en el torbellino del baile desfilaban en parejas simpatiquísimas nuestras mas bellas mademoiselles y nuestros más apuestos galanes.

Una pareja destacaré entre todas.

La que forman Esther González Irigoyen y Mongo Zapico.

Gentilísima.

Seguiré la relación de la jeneusse con los nombres de Amparo y Cecilia Cuninghan, Julia, Carmen y Teresa Guisasola, Dorila Soto, Baría Berta Pons, Alicia y María Eulalia Herrera, Graciella de los Santos, Marina y Enma Moré, Julieta Pérez Muriedas, Nena Estrada y Anitica Setién.

Dulce Delia Artamendi, flor primaveral, de fragancia incomparable, de espiritual y alada belleza.

Edna Valdés, Lola y Teté Cabañas, Dulce Velunza, Linita Feitas, Julia, Virginia y Panchita Bilbao, María de los Angeles Otero y Cutuca Chávez.

Otra interesante pareja formaban Yoya Herques y Oscar Pina, cuyas bodas están fijadas para el próximo invierno.

Dorila Soto, Santiaga Esquerré, y Esther Pura García.

Nena Tamargo, que pasa por nuestras fiestas entre congratulaciones y saludos de sus amigas.

Elvirita Borges y Rubén Moré, en la tercer mención de parejas engaged.

Y Carmen Alicia Urrechaga, las gentiles castellanas de La Panchita, la hermosa, señorial residencia del quartier de Bellamar.

Susy Estorino, de avasalladora gracia.

Y cierra la relación, una jeune fille no presentada aun en sociedad que es astro que apunta en el oriente del firmamento de belleza yumurina.

¿Cuál otra que Graciella Macías Peralta?

De ella me hablaba ayer precisamente una gran dama del mundo habanero que la conoció en reciente visita a esta ciudad: la señora de la Torre, la gentil Lily Sánchez.

La fascinó su hermosura.

Y su primaveral fragancia.

Van ahora en grupo, el más chic, los nombres de las damas presentes a esa fiesta.

Susana Simpson de Estorino, Herminia Oliva de Uriarte, Blanquita Parravicina de Reynaldos, Bubú Herques de González Irigoyen, Celestina Loredo de Velasco, a quien como Benilde Peralta de Algarra, tan contadas veces vienen sus nombres a estas reseñas de fiestas y diversiones.

Viven en absoluto retraimiento.

Hortensia Aranguren de Guiteras, Carmen Noredo de Silva, Angela Pérez de Fernández Martínez, María Luisa Socarrás de Acosta, y Dulce Pimentel de Chávez.

María Simpson de Collado, que pasa una temporadita en Matanzas en casa de sus hermanos el presidente del Liceo y su elegante esposa.

Y dos damas también residentes fuera de Matanzas que honraban la fiesta: Rebeca Pimentel de Anduiza y Feba Biosca de Tamargo.

Ya entrada la noche, cuando las gasas del crepúsculo daban paso a la luz de las mil bombillas diseminadas por el garden, se iniciaba el desfile de la concurrencia numerosísima a ese five o'clock de las Antiguas Alumnas de La Milagrosa.

Se lamentaba una ausencia allí.

La de la presidenta señora de Cruz, a quien luto bien reciente aleja de todo acto social.

Figuró entre las organizadoras del te.

Pero no entre las noncurrentes.

FELICITACIONES

Para las Auroras.

Sea la primera para una reciin casada, para Aurora Giscard de Vergel, que en el legendario Camagüey pasa los días primeros de su honey-moon.

Lleguen hasta allí mis saludos.

Como los que envío a una matancera tan distinguida, de tan alto rango social como Aurorita Herques de Pardiñas, la esposa del director del balneario de Madruga, famoso en otras épocas, como lo es hoy San Miguel por sus innumerables aguas.

Aurorita Muro y Aurora Bernal.

Y Aurora Herques, la gentilísima Yoya, la fiancée de Oscar Pina, a quien obsequian hoy sus compañeros de La Milagrosa, con un lunch y un petite concert.

En las mismas aulas del Colegio, la fiesta.

Con exclusión de invitaciones para todas las que no pertenezcan a las Antiguas Alumnas.

Aurora Casas, la presidenta de las Hijas de María de la Catedral.

Aurora López de Almirall.

Y Aurorita Benítez, la encantadora rubita.

Tengan todas un feliz día.

ON DIT...

De los más simpáticos.

Nota de amor que ha de causar la más grata sorpresa y ha de ser recibida con el mayor júbilo.

Se trata de bodas.

De los esponsales de una gentilísima dama matancera que reside en la Habana y un muy apreciable caballero de acaudalada posición.

Una interesante viudita.

De apellido de rancio abolengo yumurino, de los que aquí se pronuncian con más afecto, con mayores simpatías.

Se efectuará dentro de poco el matrimonio de la enamorada pareja, que marcha a España donde fijarán probablemente su residencia.

Nada más podría agregar por hoy a esta nueva simpática, que me cabe la satisfacción de ser el primero en adelantarla a la sociedad matancera.

Hará furor al despejarse la incógnita.

MARUJA GONZALEZ

En Velasco.

Nos deleitará con tres noches de su arte la gentil cantante que gustara sobremanera en la temporada que aquí hiciera la compañía de Ernesto Lecuona.

Viene contratada por tres funciones que se iniciarán el jueves.

Para obsequiarnos con lo mejor de su repertorio.

Figurarán en el cartel Faisán y Payo Real.

Dos éxitos de la bella Maruja.

Para dar idea del interés con que espera la sociedad matancera la reaparición de la González, en Velasco, puedo adelantar que hay ya pedidos de localidades para la función del jueves.

¿Qué mejor augurio del triunfo que espera a la que si como artista figura en primer rango, como mujer lo está en un extra super?

UN CONCIERTO

De Arminda Schutte.

Se encuentra en Matanzas desde ayer nuestra bella comprovinciana que viene a preparar el concierto anual que dedica siempre a esta sociedad.

La saludé esta mañana.

En la residencia de sus tíos los esposos Viciedo-Castañer, donde se hospeda por todo el tiempo que aquí permanezca.

Pianista de ya muy reconocida fama Arminda Shute, sus progresos en el arte de Mozart, la proclaman como una de las consagradas en el círculo de las artistas cubanas.

Para fines de agosto o los primeros días de septiembre tendrá efecto esta bella fiesta de arte, que me place anunciar desde ahora.

Será un éxito ese concierto.

Como los anteriores ofrecidos en Sauto por la señorita Schutte.

UN FOLLETO

De Carlos Trelles.

Corregidas las últimas pruebas está próximo a ver la luz un interesantísimo folleto del ilustre bibliógrafo matancero.

Contiene él, la conferencia pronunciada por Trelles en la gran fiesta celebrada por el Liceo en trece de febrero pasado, al cumplir los setenta años de existencia.

Unas poesías inéditas de un gran poeta matancero, se suman al interés de esas páginas.

Poesía que inspirada en el santo amor de libertad de los cubanos, para ser leída en las salas del Liceo, en la época colonial, tuvo que sufrir una ingeniosa sustitución en otdo lo que a Cuba y a España se refería.

Para la segunda quincena de agosto saldrán de los talleres de los señores de Soles, esas páginas interesantísimas del bibliógrafo matancero, que lo es hoy de la Cámara de Representantes.

VIAJEROS

Despedidas las de hoy.

Es la primera para la señora Narcisa Hernández de Pina, que con su hija Patria tomó pasaje rumbo al Norte.

Pasarán allí lo que resta del verano.

Por cierto que de la señorita Pina trae ayer un gran retrato el Suplemento Dominical de Rotograbado del DIARIO DE LA MARINA.

La acompañan en la foto con la señora de Mora, Andreíta Ferrer, Lourdes y Estela Menocal.

Despediré también a Mario Solomón y Greta Lewis que fueron huéspedes de sus padres, los esposos Solomón-Brevet.

Y a Florentino Menéndez, que embarca para los Estados Unidos donde se propone tomar un curso comercial en una gran academia.

ANDRES PARRA

De alta.

Llegó ayer a Matanzas restablecido de un todo de la operación a que fuera sometido en la Clínica de los doctores Casuso, el simpático joven.

Operación que le practicara el eminente especialista, doctor Basterrechea, un as en esa estirpación de las amígdalas, a que a diario somete a cientos de sus clientes.

Muy agradecido a las atenciones que recibiera en la clínica de los doctores Casuso, viene Andrés Parra.

Que se deshace en elogios tanto para el personal facultativo, como para el cuerpo de enfermeras, de que es directora la buena Emelia.

El impulso que ha sabido dar a esa clínica la viuda del pobre Enrique, la dama tan distinguida Rosita Casuso de Casuso, se advierte en todo cuanto al establecimiento se refiere.

Es la clínica de los matanceros.

UN NUEVO DANZONETE

Dedicado a Machado.

Lo estrenará el maestro Aniceto Díaz en la fiesta del sábado del Tennis, para la que como vengo diciendo en sucesivas "Matanceras", existe animación grandísima.

El innovador del bailable cubano en 1929, como Failde allá en el ochenta con su danzón, ha compuesto un precioso danzonete que titula "Machado" y que ha de popularizarse en la República inmediatamente.

Agregaré ya que hablo de la fiesta del día diez y siete, que servirá la comida del Tennis, el maestro Antonino, un cordon-blue criollo que da la hora.

Se estrena en esa fiesta del sábado el monograma lumínico que la directora del Tennis, señora Parravicini de Reynaldos, regala al Club.

Algo precioso, de originalidad y buen gusto grande.

Termino esta nota diciendo que entre otras adhesiones habaneras, llegó ayer a la señora de Beato, la del senador Vera Verdura y su esposa María Buria.

Vienen también de San Miguel de los Baños, numerosos temporadistas de los que allí veranean.

ONDINA MUÑOZ

Para la Habana.

Embarcó rumbo a la capital, mi gentilísima amiga, que va a consultarse con el doctor Núñez Portuondo que le practicara no ha mucho una delicadísima intervención quirúrgica.

La someterá ahora a un plan.

Que completará su restablecimiento total.

LA MOT DE LA FIN

Para lo que es ya en días de lunes algo obligado en estas "Matanceras": los excursionistas que nos visitan.

Entre éstos citaré en primer término al Presidente de la Audiencia de la Habana, Balbino González Pasarón, a quien acompañaba su distinguida esposa María Miyeres.

El señor Fernández Soto y su señora.

La familia de Andrés Angulo, que almorzó en el hotel París y la de Barraqué que se hospedaron en el mismo siempre animado hotel de la Calzada de Tirry.

Unos viajeros más.

Emelina Piñeiro y Pepe Lovio, los simpáticos novios, que hicieron el viaje en compañía de la señora Piñeiro y su hermana Aida Lovio.

Más, muchos más, como los Gotardi, como los Tamargo, hicieron el delicioso viaje por la Carretera Central.

Para el próximo domingo hay anunciada una serie tal de excursiones que presentará la ciudad un aspecto desconocido.

Estará aquí ese día el General Machado.

Manolo Jarquín.

L... aud... Laudelina L... García ... establecer una línea de ómnibus entre ambas poblaciones.

Es la primera mujer a quien se concede una autorización de esa clase.

Y no resulta de muy buen agüero que digamos, para los que tengan que utilizar esos carros.

¡Tiene tanto de chocante una señora metida en el negocio de "guaguas"!

El ex-Presidente de la República Dr. Alfredo Zayas y Alfonso, se halla en Milán, habiendo visitado en el día de ayer los Lagos Como y Mayor.

Parece, pues, que fué un tanto exagerada la noticia de su fallecimiento.

CASOS Y COSAS

AUN ES POCO

"Un fotinguero" me escribe
(en español y en gallego)
y me dice "que los traen
locos por ese decreto
en que prohiben los ruidos,
y que entiende que no es bueno,
porque sin tocar "fututos"
está el "piatón" más expuesto".

En primer lugar, amigo,
lo que a ustedes probibieron
es tocarlo a media noche,
porque le quitan el sueño
a todo Dios. Y yo entiendo
que debían prohibirles
además—perdóneme esto—,
el tocarlo por el día,
en beneficio del pueblo.

Cuando no puedan ustedes
pedir vía libre al tiempo
de atravesar las esquinas,
los percances serán menos,
porque irán "con más cuidado",
que equivale a "con más miedo".

Sergio Acebal.

"La novela de un hombre insignificante" se vende en todas las librerías y en la "Casa Harris" y en "El Encanto", a 60 cts., ejemplar.

...pitanes Albuerne de ... Trabajo, ción y José Corrales, Jefe ... de sito, quienes haciéndose cargo de situación y viendo el inminente peligro que corrían tantas criaturas como dentro se encontraban, haciéndose oir de todos, calmaron los ánimos de los más excitados y consiguieron que el público saliera a la calle, con la aceleración del caso, pero sin atropellarse los unos a los otros mientras el pianista infundía ánimos tocando una marcha.

Solo hubo que lamentar las quemaduras que sufrió el operador Félix León Argudín, vecino de Misión 11, quien valerosamente y aun a riesgo de su propia vida, con las manos arrojaba al patio lindante con la caseta, los rollos incendiados, teniendo que ser asistido en el primer centro de socorros de lesiones menos graves en ambos brazos y manos.

El material de incendios acudió al lugar del siniestro sofocando las llamas antes de que se propagaran a la sala del cinematógrafo.

El encargado del mencionado cine, Juan Martínez Fernández, declaró ante el capitán Albuerne que el hecho lo estimaba casual, creyendo que las pérdidas asciendan a más de 1,700 pesos, pues además de haberse quemado los rollos de la mencionada film, fueron pasto de las llamas algunas otras películas así como los dos proyectores que quedaron inutilizados por completo.

El operador León, manifestó a su vez, que cuando se encontraba pasando uno de los rollos de la película mencionada, esta se trabó, debido a un piquete que tenía la cinta incendiándose a continuación.

...tadas ... sido muy elogiada la ... cada día más ... escas...

NOTICIAS taurinas del último minuto:

Sidney Franklyn a) "El Garboso", notable novillero neoyorquino, que está ya a punto de graduarse de matador de toros, ha tenido un percance en la plaza portuguesa de Lisboa, que seguramente le costará la pérdida de varios puntos en su brillante carrera.

"El Garboso", como demostrando que le viene mejor el alias de "El Cauteloso", se retiró del ruedo sin haber querido lancear su segundo toro, todo porque el primero le había dado una cornada, de escasa importancia.

Ello hará temer a sus paisanos, y con razón, que el joven Franklyn, de seguir por ese camino vaya a ser destinado a las Ligas Menores.

La otra noticia es que al torero Luis Freg, lo alcanzó un toro en Barcelona, recibiendo una grave cornada, con la que asciende a 54 el número de las que lleva sufridas.

Un cablegrama posterior, dice que los médicos abrigan impresiones optimistas. No podía ser por menos. Hubo un torero que dijo que más cornadas daba el hambre. Pero Freg lleva batido hasta ese record de cornadas y tiene que estar ya acostumbrado.

ANOCHE, si las nubes no lo impidieron, debió contemplarse el soberbio espectáculo de la lluvia de estrellas conocida con el nombre de "lágrimas de San Lorenzo".

Fragmentos de un cometa procedente de la constelación de Perseo, provocan todos los años por esta fecha y a la misma hora, esa impresionante lluvia de pequeños aerolitos, que, al entrar en la atmósfera de la Tierra, se incendian dejando tras sí brillante estela.

No obstante que tal cosa ocurre desde hace luengos años, solo se sabe de una desgracia originada por esos pequeños meteoros, que fué la muerte de un monje franciscano en el año de 1511.

Ciertamente, si nuestros rayos fueran tan benignos, no nos consideraríamos en el caso de dar la voz de alarma todos los años cuando empiezan las tronadas.

Comer y Rascar, Todo es Empezar

PERO para dar fin a la comezón, si la producen pulgas, moscas o mosquitos, BLACK FLAG Líquido es lo indicado: el insecticida más formidable que se conoce, acaba con cuanto insecto pernicioso cunde por un hogar.

BLACK FLAG
[Bandera Negra]

Black Flag en Polvo es igualmente fatal para toda sabandija.

Celebró Sesión el Consejo Provincial

CELEBRO SESION EL CONSEJO

En la mañana de ayer celebró sesión el Consejo de la Provincia, bajo la presidencia del señor Manuel Vega, y con la asistencia de los consejeros señores Severiano Pulido, Pedro P. Echarte, Pedro Urra, Oscar Artola, Francisco Hernández y Gustavo Sainz de la Peña.

La reunión del Consejo se limitó a tomar el acuerdo de concederle un mes de licencia al consejero Antonio Madan Valdés, que embarcó en el vapor Orizaba de Ward Line para los Estados Unidos, y a quien se le tributó una cariñosa despedida por los senadores Alberto Barreras, Lorenzo Fernández Hermo y Agustín García Osuna, los representantes doctor Raul Navarrete y Robero Asón, el presidente del Ayuntamiento de la Habana, Capitán José Izquierdo Juliá, el Gobernador señor Antonio Ruiz y los Consejeros señores Hernández, Urra Artola, Echarte, Sainz de la Peña y Ocejo, el Presidente del Consejo señor Manuel Vega, Rogelio Lamorena Salvador Ferrer, José R. Labrador, Rafael Rodríguez, Manuel Gil, Jorge Díaz, Dr. Max Dou, Teniente Fernández Hermo, Antonio Rivas, Fernando Reboul, Mariano Ruiz, José L. Franco, el escultor Sicre, José M. Llarena, Fernando Lemus, el ex-Concejal de la Habana Juan Castellón, Gustavo Hernández, y nuestro compañero Pablo Figueredo y Manuel Montoto, Director y Sub-Director de la Revista La Provincia.

Antes de embarcar el consejero señor Madan dejó presentados en el registro de entrada del Consejo las siguientes mociones relacionadas con el Sanatorio La Esperanza:

El sanatorio La Esperanza tendrá una radiola y un cinematógrafo

Los Consejeros que suscriben tienen el honor de proponer la adopción del siguiente acuerdo: Votar un crédito ascendente a la suma de dos mil pesos con cargo al capítulo de Imprevistos del Vigente Presupuesto Ordinario para ayudar en su labor altruista y humanitaria al dispensario de la Liga contra la tuberculosis y cuyo crédito se pondrá a la disposición del Director del mencionado establecimiento, doctor Oscar Jaime.

AMPLIACION DE CREDITO

La otra moción dice lo que sigue: Ampliar el crédito votado por el Consejo en la moción de 13 de mayo del corriente año, para la adquisición de una Radiola con amplificador y un aparato cinematográfico proyector de películas con destino al sanatorio La Esperanza, la suma de cuatrocientos pesos, dado que el primitivo crédito ha resultado insuficiente al propósito perseguido. (Fdos.) Antonio Madan, Francisco Hernández.

CERTIFICACION A UN JUEZ

Al Juez de Instrucción de la sección primera le fué remitido en el día de ayer la certificación solicitada por esta autoridad judicial de si está legalmente funcionando la Sociedad Cooperativa de Seguros "Mercurio".

UNA DENUNCIA

Por el señor Miguel Rodríguez Sigler, fué presentada en la mañana de ayer una denuncia en la cual expone que desde abril del año de 1928 no pertenece a la Asociación Mutualista Cubana y que sin embargo los recibos de la mencionada sociedad se siguen firmando con su nombre.

EL PRESUPUESTO DE LA HABANA

Se recibió en las últimas horas de la tarde de ayer en el Gobierno Provincial Negociado de Ayuntamientos, el Presupuesto Ordinario de la Ciudad de la Habana, puesto en vigor por el Doctor Miguel Mariano Gómez, y donde informa nuestra primera autoridad municipal de las modificaciones que le fueron introducidas.

LOS OBREROS DE LA PLANTA DEL GAS

El Presidente de los Obreros de la Planta del Gas de la Habana, da cuenta en un escrito, que por acuerdo de la junta celebrada el día 20 de Julio pasado se dió de baja el señor Ricardo Pérez presidente de te organismo y a José Avila vocal, habiéndole dado posesión al vice presidente señor Esteban Potts y a Francisco Bretain.

LICENCIAS DE CAZA

Le fueron extendidas a los señores José Peña Ugaldeber y Ernesto Novo Hernández.

LA ASOCIACION DE PERIODISTAS DE STGO. DE LAS VEGAS

El Gobernador recibió en la mañana de ayer un telegrama firmado por el Presidente de esta floreciente institución, dándole cuenta de que en la sesión celebrada ultimamente acordó enviarle un saludo y su incondicional adhesión.

Firman este telegrama los conocidos periodistas señores Mariano Albaladejo, Félix Muñoz, Manuel Montoto García, Arturo Rodríguez Melvin Noroña, José González, Mario León, Francisco Montoto y siguen las firmas hasta el número de 21.

Marcas y Patentes
Ricardo Moré
(Ingeniero Industrial)
EX-JEFE DE LOS NEGOCIADOS DE MARCAS Y PATENTES
APARTADO DE CORREOS 796
BARATILLO, 7. TELEFONO A-6439
Se hacen traducciones técnicas y legales del inglés al español

VITI
ESTUPENDO

DR. L. F. RODRIGUEZ MOLINA
CIRUJANO DEL "HOSPITAL CALIXTO GARCIA"
Profesor Titular de Enfermedades de las Vías Urinarias de la Universidad de la Habana.
Consultas: de 10 a 12 de la mañana y de 4 a 6 de la tarde
Lamparilla 86 y 88.—Teléf. A-5454.

ALMORRANAS

Para bien de su salud y tranquilidad, vayaa la botica y consiga una cajita del maravilloso Ungüento Pazo. Alivio seguro e ...

...par el cabo de g... Espejo a fin de que obedeciera a los detenidos que juntamente con otros, sostenían formidable riña. Al intervenir el declarante, Mahler se le abalanzó rompiéndole la guerrera y agrediéndole en la cara, causándole lesiones de las que tuvo que ser asistido en el tercer centro de socorros.

Para lograr la detención de los individuos, tuvo necesidad de ser auxiliado por su compañero ... dándose a la fuga varios de los revoltosos.

Los acusados fueron presentados ante el juez de guardia que ... de instruirlos de cargos los ... al vivac.

OTRA REYERTA

En el tercer centro de socorros fueron asistidos el vigilante de la policía nacional, 452 Maro Cepero ... lesiones leves y de heridas ... en la cabeza, de carácter grave ... nando Pereira Blanco, español ... años vecino de Rosalía núm. ... Luyanó y Carlos Balbín Olivar ... años y dependiente del café ... Concordia número 8.

Manifestó el vigilante que ... carretera y frente a los jardines de La Tropical, estos individuos ... unión de otros más que lograron ... garse, sostenían una reyerta ... intervenir él para aplacar los ... y arrestarlos fué agredido por ... de ellos ...

LA MAYOR
32 EDIFICIOS 600 EMPLEADOS
SARRÁ
DROGUERIA
ABIERTA TODOS LOS DIAS
TODA LA NOCHE LOS MARTES

FARMACIAS DE TURNO

MARTES

Dirección	Teléfono
HABANA	
Ave. de Menocal 113	U-7065
Zenea número 59	M-4170
República del Brasil 41	A-8026
Tejadillo 38	M-5277
Pedro Pérez 71	M-4298
Rafael Mª de Labra 180	M-5719
Gral. Aguirre número 1	M-4236
Gral. Manuel Suárez 103	U-6743
Estrada Palma y Colón	M-4640
E. Villuendas y Oquendo	U-6841
R. M. de Labra y Barcelona ... M-4517 y	M-8510
Ave. Menocal y Villuendas	U-7070
Máximo Gómez 384	M-4128
Salud número 99	M-5410
Ruíz de Luzuriaga 129	M-5243
Compostela 163	M-4904
Avenida de la Independencia y Oquendo	U-6830
Ave. Simón Bolívar 71	M-5229
Ave. de la República 203	M-4268
Corrales y Cienfuegos	M-4819
Manrique número 7	M-5160
Pozos Dulces y Lugareño	I1-6989
VEDADO	
Calle 17 Nº 58 entre J e I	F-6093
Zapata y B	F-6007
Calzada y 10	F-6262
Calle 17 Nº 453 entre 8 y 10	F-6193
Calle 23 Nº 381 entre 2 y 4	F-6137
VIBORA	
Tejar y 16, Rpto. Lawton	X-2318
10 de Octubre 600	I-7581
San Francisco y Lawton	X-2326
10 de Octubre 444	I-7289
Santa Catalina y Luz Caballero	I-7474
Carretera de Managua y Valiente	I-7213
JESUS DEL MONTE Y SANTOS SUAREZ	
10 de Octubre y Sta. Emilia	I-7563
Santa Emilia y Gómez	I-1309
San Leonardo y Flores	I-7468
10 de Octubre 231	X-2247
LUYANO	
Herrera número 50	I-7641
Pérez y Villanueva	I-7263
Florencia y Bellavista	No tiene
CERRO	
Churruca 16	I-7440
Santo Tomás 32	I-7231
Calzada del Cerro 458	A-6136

NOTA.—Este grupo deberá prestar el servicio público todo el día y la noche de los Domingos siguientes: Enero 20; Marzo 3; Abril 14; Mayo 26; Julio 7; Agosto 18; Septiembre 29; Noviembre 10 y Diciembre 22.

EXCEMICIDA
MADAME SENTOURE
Maravillosa pomada francesa infalible para eczemas, herpes, peoriasis, ácido úrico, etc. Poderoso específico para llagas, úlceras crónicas. ¡Curas asombrosas! Venta: Sarrá, Johnson, Taquechel. Depósito: Máximo Gómez 412. Dr. Morist.

M.E.C.D. 2016

El Dr. Palma, Ayudante del Dr. Asuero, Aconseja a los Médicos que no Usen Termocauterio

SE OFRECE PARA EXPLICAR A SUS COMPAÑEROS DE CUBA DE BUENA VOLUNTAD QUE ASI LO DESEEN, EL VERDADERO METODO DEL FAMOSO MEDICO DONOSTIARRA

LOS GUARDIAS MARINAS REGRESARAN PRONTO A LA HABANA, DE SU INSTRUCCION POR LOS MARES DE CUBA.—DIVERSAS NOTICIAS DEL PALACIO DE LA PRESIDENCIA

Importantes Entrevistas se Efectuaron en el Día de Ayer en la Mansión del Ejecutivo Nacional

S BACTERIOLOGICAMENTE BUENA EL AGUA QUE SE CONSUME EN LA HABANA

ntinúa la campaña para la represión de los desperdicios de agua. Licencias de fabricación que aprobó O. Públicas

a rendido un informe al Sub- ociado del Acueducto de Al- r, adscrito a la Jefatura de la dad, consignando que en la pa- semana fueron visitadas por rsonal del Servicio de Conser- ón 3.616 casas, habiéndose efec- do en las mismas 8.500 repara- es de servicios, evitando así los siguientes desperdicios.

También se consigna en ese in- me otros trabajos efectuados dicho Departamento.

ONSTRUCCION DE UNA AL- CANTARILLA

ha sido aprobada la memoria, royecto y presupuesto formulados la División de Supervisión de as y que habrán de servir de e para la ejecución de los tra- os de construcción de una im- tante alcantarilla de hormigón, 5 metros de luz, entre los kiló- tros 11 y 12 de la carretera de ncoa a Sabanilla, actualmente reparación.

as obras se llevarán a cabo con dicter inmediato.

S BUENA EL AGUA QUE SE DISTRIBUYE

El Químico Bacteriólogo del Acue to de Albear, ha dado cuenta Secretario de Obras Públicas, los análisis practicados duran- la pasada semana en distintas estras de agua tomadas en gri- de la Ciudad, han acusado en os los casos, que el agua que se inistra para el consumo es teriológicamente buena.

LIMPIEZA Y BALDEO DE LA CAPITAL

El Negociado de Limpieza de Ca de la Jefatura de la Ciudad, rendido informe en relación con trabajos realizados en la pa- semana en cuanto a la limp a y baldeo de las calles, par- s y paseos de la capital.

En dicho informe se hace cons- que se recogieron 4.750 tone- as de basura, que fueron arro- adas al mar en 15 viajes de cha- nas.

Igualmente se consigna que en la erida semana se baldearon 4836 adras, empleándose 1.036.800 ga- nes de agua, habiéndose utiliza- en los distintos parques y pa- os, otros 595,800 galones.

E INICIA LA CONSTRUCCION DE UN FARO

Se ha dado comienzo por los In- nieros de la Secretaría de Obras blicas, a las obras proyectadas ra la construcción de un moder- faro en Cabo Pepe, al Suroeste Isla de Pinos.

Este faro llevará una torre de ero de 100 pies de altura sobre se de concreto y constará de un te de 500 milímetros, que hará sible un alcance lumínico de 18 llas náuticas.

RECEPCION DE OBRAS

El Secretario de Obras Públicas, aprobado las actas de recepción rantadas por los Ingenieros de- nados al efecto, de las obras re- ntemente ejecutadas que a con- uación se mencionan:

Reparación de las carreteras de lines a San Nicolás y de Güines Catalina, así como de los cortes e hubo necesidad de hacer en pavimento en el kilómetro 1 esta última y en el kilómetro de la primera de esas carrete- s, con motivo de la instalación las tuberías para el abasteci- ento de agua a la Villa de Güi- es.

Obras de pintura en general en edificio ocupado por el Palacio la Presidencia.

AS OFICINAS DEL DISTRITO DE SANTA CLARA

Ha sido aprobado el contrato ce- brado para el arrendamiento de casa número 6 de la calle Lubian la Ciudad de Santa Clara, con estino a la instalación de las Ofi- nas de la Jefatura del Distrito Obras Públicas de aquella Pro- ncia.

LA SECCION DE POLICIA

Según informe que ha sido ren- ido la Sección de Policía del De- rtamento se recibieron en la pa- da semana 211 multas; 14 por sperdicios de agua y 197 por in- acciones del Reglamento para la mpieza de la ciudad; fueron no- icadas 109 multas por este últi- concepto, y se cobraron 4 mul- s con importe de $25.00 por des- rdicios de agua y 40, con impor- de $64.00 por infracciones del eglamento.

LICENCIAS DE FABRICACION

Se aprobaron los expedientes so- re licencias de fabricación que a ontinuación se relacionan: Núme- 2386, Sra. Adelina Bachiller viu- da de Varela, calle Gral. Aranguren número 158, entre Simón Bolívar y Salud; 5375, Sr. José M. Galán, calle Habana número 48; 333, Sr. Francisco Martínez, Avenida de la República número 392 entre Espada y San Francisco.

LOS TRABAJOS DE LA DIVISION DE ALCANTARILLADO

La División de Alcantarillado de la Jefatura de la Ciudad, ha rendido informe al Secretario de Obras Públicas, dando cuenta de las obras que se vienen llevando a cabo por ese Departamento.

UNA FIESTA EN LA A. DE REPORTERS

El viernes 23 se efectuará un brillante acto cultural

El día 23, viernes, se efectuará en la Asociación de Repórters un acto cultural que estará patrocinado también por los amigos de la Cultura Francesa.

Nuestro compañero en el periodismo, doctor Enrique Gay Calbó ha traducido el bellísimo libro titulado **Conversaciones de Anatole France**, en que el escritor francés Paul Gsell recogió lo más interesante de las charlas del gran humorista.

El doctor Gay Calbó dará a conocer tres capítulos de esa notable obra.

El programa combinado es el siguiente:

Otro compañero, el doctor Miguel de Marcos, pronunciará un discurso acerca de Anatole France y su lugar en la literatura.

El maestro Gonzalo Roig, acompañado de violín y violoncello, ejecutará una selección de Thais, la famosa ópera de Massenet, inspirada en la obra del mismo título, de Anatole France.

El doctor Gay Calbó leerá los capítulos de las **Conversaciones** que llevan los títulos **El credo de un incrédulo, La bella muñeca y la verdadera mujer, y La Ciudad del Ensueño.**

El acto empezará a las nueve de la noche.

AVISO

El próximo día 15 de agosto, tendrá efecto el Remate y Embargo General de la casa panadería y cantina del Calvario, propiedad del señor Brunet, para hacerle entrega al señor Pedro Reyes y Menéndez, cuya representación tiene el doctor Miguel Angel Crespo y Campa.

Asociación del Comercio:
Manuel Pruna y Santa Cruz,
Secretario.

Habana, Agosto 13 de 1929.
8916 1 d 13.

REGRESO

Procedente de Artemisa, el Presidente de la República regresó ayer de madrugada, después de asistir a los distintos festejos celebrados en dicha población con motivo de la reconcentración veteranista, actos de los cuales el DIARIO DE LA MARINA ofreció una extensa y detallada información.

SUSPENDIDAS LAS AUDIENCIAS

El Presidente Machado, deseoso de descansar, suspendió las audiencias concedidas para ayer lunes, trasponiéndolas para hoy por la mañana.

REGALO DE UN CUADRO

El pintor cubano señor E. García Mato, acaba de obsequiar al Jefe del Estado, con un hermoso cuadro al óleo, ejecutado por él, y que mide dos metros de alto por tres de largo.

CHAUFFEURS

El conocido hombre público señor Pedro Marín Herrera, ha solicitado audiencia del Presidente de la República para que éste reciba una comisión de la Asociación Nacional de Chauffeurs, que desean presentarse ante el Primer Magistrado de la Nación, protestando de la disposición que les obliga a llevar números en las gorras.

DIPLOMATICO PERUANO

En horas de la mañana de hoy el Presidente Machado recibirá la visita del Excelentísimo señor Ricardo Rey Boza, Ministro del Perú en Cuba, quien tratará asuntos relacionados con su alto cargo diplomático.

PERIODISTA GUATEMALTECO

También ha concedido audiencia para hoy el Jefe del Estado, al periodista guatemalteco, señor Máximo Soto Hall, el que ofrecerá sus respetos al General Machado.

INVITACION

El Presidente del Havana Yacht Club, señor Gustavo A. Tomeu, visitó ayer la mansión presidencial, con el propósito de invitar al Presidente Machado a las regatas de remos que dicha sociedad celebrará el día 18 del presente mes.

HACENDADOS Y COLONOS

En horas de la mañana de hoy el Presidente de la República recibirá una comisión representativa de los Colonos y Hacendados de Santa Clara, con los que cambiará impresiones en relación con el problema azucarero.

AGRADECIMIENTO

El Presidente Machado acaba de recibir el siguiente cablegrama de agradecimiento que le envía el Jefe del Estado de la República de Bolivia:

"La Paz.—Excmo. señor Presidente de la República de Cuba Don Gerardo Machado.—Habana.

El Gobierno y pueblo bolivianos agradecen la congratulación que en el aniversario patrio envía su ilustre Mandatario por quien formulo votos de ventura así como por la República hermana de Cuba.

H. Siles."

"LA CONDESA ENFERMERA"

Por mediación de nuestro compañero señor Evaristo R. Savón, periodista oriental que acaba de regresar a la Habana después de unos días de estancia en su terruño, hemos recibido un ejemplar, gentilmente dedicado, del drama titulado "La Condesa Enfermera" del que es autor el modesto escritor señor Joaquín Escrich, literato salido de las filas obreras, ya que es, además, Presidente de la Unión de Barberos y Peluqueros de Santiago de Cuba.

El citado drama, que fué estrenado con gran éxito en la capital de Oriente el día 24 de Enero del presente año, está escrito con pureza de lenguaje y su trama resulta interesantísima, llena de teatralidad.

Damos las gracias al señor Escrich por el envío de su obra.

NUEVAS MARCAS PARA EL GANADO

Relación de las concedidas últimamente en Agricultura

Se han concedido las marcas de hierro para señalar ganado que solicitaron registrar los señores Juan Consuegra; Melquiades Melián Carmenates; Enrique Gómez Torres; Julián Tapanés; José Quiñones Landrove; Eligio Barban Ortiz; Catalina Avila Cruz; Desiderio Rodríguez Escalona; Pedro Rafael Quiñones y Hernández; Alonso Estrada García; Visitación Martínez; José Rodríguez Francisco; Juan Francisco Quiñones Landrove; José Escriva Carbonell; Filiberto Suárez Pantoja; Romualdo Hernández Simón; Angel Gómez Rodríguez; Demetrio Hernández y García; Pedro Hernández; Francisco Reyes Díaz; Eligia Candis de Pons; Virgilio Lorenzo y Madruga; Eloy Hernández Alonso; Juan Suárez; Antonio Casas González; Simeón de la Cruz; Manuel Mojena González; Pedro Martínez y Ramona Tellez; Jesús Morales; Antonio González García; Luis Nieves Mayo; Francisco Prieto; Adela Romás Rosario; Carlos Oliva Almaguer; Eusebio Enríquez Sosa; Vicente Guerra; Pedro Lao Suárez; Emilio Condis Saumell; Petronila Boritán; María de la Caridad Martínez; Antonio Díaz Díaz; Bernardino Fernández Pérez; Antonio Sobrino Noriega; Ramón Martínez Fernández y Evelio Pazo Alvarez.

LOS VECINOS DEL CERRO SE DIRIGEN A OBRAS PUBLICAS

En la calle de San Quintín, entre Salvador y Esperanza, en el Cerro, existe un montículo en la acera de los pares, de unos 10 metros de longitud y en la de los nones en toda su extensión, que impide transitar al vecindario formando una sima peligrosa, habiendo sufrido varios accidentes los transeuntes y vecinos.

¿No pudiera ordenarse por el departamento de Obras Públicas la construcción de esos tramos de aceras para evitar nuevas desgracias?

EL DR. PALMA Y EL METODO ASUERO

Nuestro repórter en Palacio señor David Aizcorbe, acaba de recibir una extensa y atenta carta que le envía desde San Sebastián, España, su buen amigo el notable médico cubano doctor Pedro Palma, que como saben nuestros lectores embarcó rumbo a dicho país hace meses, con el propósito de estudiar, junto al ilustre médico español doctor Asuero, los modernos métodos implantados por éste, en la cauterización del trigémino, como manera de curar distintas enfermedades.

En la referida carta el doctor Palma informa que ha sido nombrado ayudante del doctor Asuero, el que le enseña todo su sistema y lo trata con gran cariño, habiendo obtenido dicho puesto debido a que se enfermó uno de los ayudantes del ilustre médico español, el que le dijo que lo aceptaba para ese puesto, a pesar de que se le habían acercado varios médicos de Madrid con el objeto de ocupar la plaza, pero que en prueba de agradecimiento y de simpatía a Cuba y a nuestro Gobierno, lo quería tener a su lado. El doctor Asuero, según el doctor Palma, es un gran admirador del General Machado, de quien conoce la política internacional que viene desenvolviendo, especialmente en lo que se refiere a la labor hispanoamericana de compenetración entre España y Cuba. El doctor Asuero quiso fijarle sueldo por su trabajo al doctor Palma, pero éste renunció a favor de la Cruz Roja española, en la cual ofrece además consultas para pobres los miércoles de cada semana, institución en la que actúa como especialista el doctor Asuero. Los lunes y jueves el doctor Palma trabaja en la clínica del doctor Asuero y los martes, viernes y sábados actúa en la consulta particular, por donde está pasando lo más granado de la nobleza española.

Referente al trabajo del doctor Asuero, dice el doctor Palma:

"La técnica de él es distinta de la que comenzamos a practicar en la Habana. Nada de termocauterio. Usa unos estiletes modelos de él y patentados por él, con los que selecciona ciertos puntos de la mucosa y cornetes distintos en cada enfermedad. Selecciona el punto a tocar e imprime cierto movimiento especial de rotación al estilete. Este procedimiento es inofensivo, no expone al cliente a nada. Yo no sé lo que se estará haciendo en la Habana, pero hay que advertir no usar más el termo, si lo están usando. Yo pienso no ser egoista y enseñar a los compañeros de "buena voluntad" que deseen aprenderla, la técnica lo mismo que la he aprendido yo en beneficio de la humanidad doliente. Desde luego esto no es una panacea cúralo-todo. Hay ciertas enfermedades donde el éxito es positivo y otras no. Por suerte son varias hasta ahora en las que da resultado. Por ejemplo, se acaba de dar el caso de una sordera de nueve años de padecimiento curada al cuarto toque. Cuatro casos de reumatismo en que se le desaparecieron los dolores. Uno de un chauffeur de un "Bugatti" que corrió en las carreras del circuito San Sebastián, que se le incendió la gasolina y se quemó, al que se le calmaron los fuertes dolores que tenía, instantáneamente, después del toque. En el extremecimiento produce un éxito asombroso".

Sigue informándonos el doctor Palma, que existen dos médicos eminentes, uno el doctor Oyarzabal, de Tolosa, España y otro un alemán, que actúa en Berlín, los que se proponen, después de minucioso estudio que vienen realizando, demostrar científicamente la bondad y la verdad del método Assuero, explicando el por qué de las curaciones. El citado médico alemán espera tener mil casos tratados y bien estudiados para lanzar a la publicidad un libro, que resultará interesantísimo y de gran utilidad. El doctor Oyarzabal dentro de breves días, presentará sus conclusiones a la Academia de Ciencia.

El doctor Palma, en otros párrafos dice:

"El doctor Asuero no tiene tiempo de darle explicación de su método a los que desconfían de él... Ve diariamente de 100 a 110 enfermos, entre clínica y casa particular; en su casa ve de 30 a 50 que son turnos de dos mil pesetas y mil pesetas el tratamiento, y como se van turnando, resulta un promedio de 70 a 80 mil pesetas diarias. Continuamente llegan personas enfermas de todas partes del mundo. San Sebastián dá la impresión de una nueva Lourdes, encontrándose los hoteles repletos de enfermos que vienen entusiasmados a curarse. Yo he tenido la suerte de encontrarme en el escenario y ser actor de este fenómeno tan trascendental en la medicina".

LOS GUARDIAS MARINAS CUBANOS

En su visita de ayer a Palacio, el Jefe de la Marina Nacional nos informó que ha llegado al puerto de Antilla, el buque escuela cubano "Patria", que ha hecho un viaje de instrucción por los mares de Cuba, llevando a su bordo a los guardias marinas, que llegarán a la Habana dentro de ocho días.

ARANCELES ADUANEROS

Hoy llevará a la firma del Presidente Machado, el Secretario de Hacienda, el decreto por el cual se modifican los aranceles aduaneros, especialmente en lo que se refiere a las alpargatas.

CON EL SECRETARIO DE LA PRESIDENCIA

El señor José Cidre, Vicepresidente de la casa Dussaq y Co., trató asuntos particulares con el Secretario de la Presidencia.

ADHESIONES

El señor Cecilio Soto Llorca ha enviado un aerograma desde a bordo del vapor Pastores, que viaja rumbo a la Habana y que llegará el miércoles a las siete de la mañana a este puerto, dirigido al señor Fermín García Suárez, donde le dice que tiene verdadero gusto en asistir al homenaje que le tributarán a doctor Rafael Guas Inclán el próximo sábado en la peña del Florida, a fin de que se sirva separarle un puesto.

El señor José Emilio Obregón ordenó igualmente un cubierto en el referido homenaje al que asistirá con verdadero gusto.

VISITANTES

En Palacio estuvieron ayer los Secretarios de Guerra y Marina, Sanidad e interino de Estado, Justicia, Instrucción Pública; el Subsecretario de Estado y los Jefes del Ejército y la Marina Nacional.

A NEW YORK A FIRMAR BONOS

A fines de mes saldrá con ese fin el secretario de Hacienda

Para fines del presente mes tiene proyectado el Secretario de Hacienda su viaje a New York con el fin de firmar los bonos de la 5a. emisión del financiamiento de los $50.000.000.

Se asegura que tratará también de la modificación, para más largo plazo, del pago de dicha deuda, arreglos que tendrá que hacerse con el Chease National Bank de New Lork adjudicatario de la citada operación financiera.

CONSEJILLO DE JEFES DE SECCION

Ayer tarde celebraron un consejillo con el Secretario de Hacienda los Jefes de Secciones de la citada Secretaría.

Se trató de asuntos diversos de cada dependencia y de las consignaciones para dietas de los empleados.

EL FLETE DEL AZUCAR LA SEMANA PASADA

Señor Director del DIARIO DE LA MARINA.
Habana.

A los efectos del flete del azúcar durante la presente semana, participo a usted que el precio promedio de la libra a base de costo y flete en los Estados Unidos durante la semana anterior, fué de dos y once mil novecientas setenta y nueve cien milésimas de centavos (2.11979.)

Oscar SOTO,
Secretario de la Comisión de Ferrocarriles.

LOS FANATICOS CUBANOS FELICITAN A BABE RUTH POR SUS 500 HONRONES

Telegrama enviado: "Felicitamos primera estaca del mundo, sintiendo que ley seca le impida tomar antes cada juego, moscatel quincarne, porque entonces ya tendría el millar redondo. Moscatel quincarne delicioso y muy confortable y alimenticio. Cuando venga aquí lo podrá pedir todas partes".

Aunque las parta un rayo

Se reparan gratis, absolutamente gratis, las plumas

Conklin ENDURA

No queremos saber cómo fué, ni qué pasó... Si la pluma necesita punto nuevo, o cualquier otra parte, no le cuesta nada, PERO TIENE QUE SER ENDURA de CONKLIN.—Acuérdese que sólo las Plumas Conklin—tipo Endura—tienen esta GARANTIA.

THE CONKLIN PEN CO. Toledo, Ohio.

B. J. del Riesgo San Nicolás 42, Habana.

LA REGENTE
NEPTUNO Y AMISTAD
Cuando necesite hacer un regalo que tenga gran presencia y le cueste poco dinero pase a ver las preciosidades que en alhajas de gran fantasía y de última moda tiene "La Regente". Le aseguramos que no encontrará nada mejor, ni más caprichoso por menos dinero. Damos dinero en todas cantidades, al interés más bajo de plaza.
CAPIN, GARCIA Y Cía.

PISE Y....
TODOS SE QUEDAN DETRAS
ESTO SE HACE CON UN
HUDSON SUPER SIX

El carro de aceleración fulminante, sin "cancaneo" y sin usar gasolina roja. Su motor resiste largas jornadas sin calentarse ABSOLUTAMENTE NADA, por ser el único con sistema de triple enfriamiento, (patente Hudson). No obstante su belleza, potencia y comodidad se ofrece a un precio que es el asombro de los técnicos en automovilismo.

J. ULLOA Y Cía
PRADO 3 Y 5 - TEL. M. 7951

ESCOBAR 78 A-4

M.E.C.D. 2016

La Asociación Nacional de Crédito

La junta-almuerzo quincenal de los Directores de la Asociación Nacional de Crédito, celebrada ayer en el Hotel Sevilla-Biltmore estuvo muy animada y varios asuntos de interés para los Miembros fueron tratados. El señor Víctor G. Mendoza el presidente, presidió y los siguientes Directores e invitados presentes: Señores Alberto R. Arellano, P. A. Estébanez, C. J. Goltz, A. J. Harvie, A. V. Lemasters, M. J. McGovern, Clark Walter, C. H. Warner, Harry Chemidlin, William Meierdt, Fred Krieghoff, George Knight, Fred Lund, R. A. Warren. Invitados: C. A. Ayala, de J. Z. Horter Co; N. R. Cotterill, de la General Motors Aceptance Corp; A. Van Lier, Sub-administrador Parke Davis and Co.; E. H. Schedel, Sub-director de Exportación de Owens-Illinois Glass Co.; Manuel de la Vega, representante en Cuba de dicha Compañía y J. Ellis Norris, Administrador de la Asociación.

Para cubrir dos vacantes de la Directiva fueron elegidos para dichos puestos los señores E. F. Ozab, Administrador de The United States Steel Products Co. y Harry Chemidlin, Cajero y Jefe de Crédito de J. Z. Horter Co.

El señor M. de la Vega, representante de la Owens-Illinois Glass Co., fué aceptado como Miembro.

Cartas fueron leídas de casas de los Estados Unidos pidiendo se les admita como asociados, pero según los estatutos de la Asociación, solamente firmas oficialmente establecidas en Cuba pueden ser Miembros.

La próxima Junta se celebrará en el Hotel Sevilla el 26 del mes actual.

SOCIEDADES ESPANOLAS

INSTALACIONES EN LA BENEFICA

Para suministrar fluido a los pabellones y jardines

Uno de los particulares que figuran en los proyectos de la nueva Sección de Sanidad del Centro Gallego y que se considera de la mayor importancia, fué tratado en la junta celebrada por este organismo, y se acordó en principio instalar en la casa de salud La Benéfica, dos plantas para suministrar fluído eléctrico a todo el Sanatorio, pudiendo de esa manera con menor costo del que hoy se paga, dar mucha más luz a los pabellones y jardines.

La Sección acordó por unanimidad, pasar este proyecto a la Comisión de Obras.

LOS DE CHANTADA Y DE CARBALLINO

Preparan una gran jira para el 18 del actual en La Tropical

Para el día 18 del actual prepara la sociedad Chantada Carballido y sus comarcas una gran jira en los jardines de La Tropical. Un acto simpático tendrá lugar a las cuatro de la tarde en dicha fiesta. El bautizo de dos primorosos niños gemelos, hijos de los esposos Nava. El señor Nava es actualmente vicepresidente de la sociedad. Apadrinarán a los nuevos cristianos al recibir las aguas del bautismo, el presidente social Sr. Antonio Melecio Figueroa y su distinguida esposa la señora Dolores Vázquez de Fgueroa. Oficiará el señor cura párroco de Puentes Grandes.

EMIGRADOS DE RIOTORTO

Celebrará sesión la Directiva de la Sociedad Emigrados de Riotorto, el día 14, a las ocho y media de la noche, en el Centro Gallego con los asuntos siguientes: Sanción del acto anterior. Balance de Julio. Informe del Panteón Social. Asuntos Generales.

UNION ALLANDESA

A las ocho y media de la noche se reunirá la Directiva de la Unión Allandesa en el Centro Asturiano, para tratar la siguiente orden del día: Lectura del acta; Informes de Tesorería y de Comisiones; Correspondencia y Asuntos Generales.

JIRAS

AGOSTO 25
CIRCULO AVILESINO. — Gran jira en el salón Tropical. Almuerzo y matinée, en honor de San Agustín.

DIRECTIVAS DE LAS SOCIEDADES

Relación de las que tienen anunciada junta estos días

CLUB ACEBO CANGAS DEL NARCEA

El día 14, a las ocho y media de la noche celebrará sesión la Directiva del Club Acebo Cangas del Narcea, en el Centro Asturiano, para tratar de la lectura del acta anterior, conocer los informes de Tesorería, de las comisiones la correspondencia y Asuntos Generales.

NATURALES DEL CONCEJO DE ILLANO

En el Centro Asturiano, el día 15 del actual, celebrará Junta la Directiva de los Naturales del Concejo de Illano, para tratar los asuntos reglamentarios. Conocer el balance de Tesorería, los de las comisiones, la correspondencia y asuntos generales. El acto comenzará a las 8 y media.

UNION DE TEVERGA PROAZA Y QUIROS

Celebrará Junta de Directiva la Unión de Teverga, Proaza y Quirós, en el Centro Asturiano, el día 14 a las 8 y media p. m. con la orden del día, en la que figura la sanción del acta, los informes de Tesorería y Comisiones, la correspondencia oficial y asuntos generales.

COLONIA ZAMORANA

La Comisión Zamorana, celebrará Junta General Extraordinaria, el día 14 a las 8 y media p. m. en el Centro Castellano con la siguiente orden del día: Lectura del acta; Correspondencia, Balance, y Asuntos Generales.

UNION DE BELMONTE Y SOMIEDO

En el Centro Asturiano celebrará esta noche, sesión la Directiva de la Sociedad Unión de Belmonte y Somiedo, a las 8 y media p. m. para tratar los asuntos administrativos.

NATURALES DEL CONCEJO DE NAVIA

En el Centro Asturiano celebrarán Junta de Directiva los Naturales del Concejo de Navia, el día 14, a las ocho y media de la noche, para aprobar las actas pendientes, Balance de Tesorería, Informes de las Secciones y Comisiones; correspondencia y Asuntos Generales.

A LOS MEDICOS DE LA PURISIMA

El banquete se les ofrecerá por los ascensos obtenidos

El Banquete-homenaje que se prepara en honor del doctor Chalons y de los doctores Othon Madariaga, Joaquín Baralt, Esteban Valdés Castillo, Gerardo Guerra, Ignacio Bustillo, Luís Hernández y Rafael Ferre, tiene su origen en los ascensos que recibieron últimamente los referidos facultativos.

Una brillante representación de la clase médica se ha adherido al homenaje. Elementos de las Secciones de todos los organismos se aprestan a concurrir..

Serán muchos los comensales que en la noche del 18 del actual ocuparán las mesas en los salones del palacio de Prado y Trocadero.

UN DIPLOMA AL JEFE DEL ESTADO

Al inaugurarse la delegación de Dependientes en Gral. Machado

Ya ha sido entregado el precioso marco dentro del cual será colocado el Diploma de Presidente de Honor de la Delegación del pueblo de General Machado, que en breve ha de inaugurarse y que se otorga al Primer Magistrado de la Nación.

Merced a gestiones del señor García Fernández y a la amable gentileza de los Gerentes de El Encanto será exhibido durante la próxima semana en una de las vidrieras de la importante casa comercial de Galiano y San Rafael.

La fiesta en que el Diploma ha de ser entregado al Hon. Presidente de la República al constituirse la Delegación del pueblo que lleva su nombre, promete ser algo extraordinario.

PIEDRA DE CUBA A MONTE NARANCO

La primera piedra del pabellón "Cuba" procederá de esta isla

El señor Nicanor Fernández, Presidente del Centro Asturiano p. s. r. ha recibido un cable del señor José Simón, Presidente General en uso de licencia, en el que comunica que la subasta de las obras del pabellón "Cuba" en el Sanatorio "Asturias" que se está construyendo en el Naranco, Oviedo, se ha fijado para el día 31 del corriente. En dicho cable interesa conocer si envían la piedra anunciada con anterioridad.

Ayer envió el señor Fernández un cablegrama al señor Simón, diciéndole: "Irá la piedra. Avisaremos. También irá un hermosísimo mensaje que envía el Honorable Señor Presidente de la República".

Dicha piedra ha sido donada por el General Machado; pertenece a las piedras del Palacio del Capitolio, y en ella se encuentra labrada ya y preparada para su embarque inmediato.

NUEVO LOCAL DE ESPAÑA INTEGRAL

Dos días de fiestas para celebrar el cambio de casa

Las fiestas que se celebrarán con motivo de la inauguración de la nueva casa social de España Integral.

Consistirán en un gran baile de sala el día 24, sábado, a las ocho y media de la noche para terminar a la una de la madrugada.

El día 25, por la mañana, bendición de todas las dependencias por el Consillario Fr. Julio, se izarán las banderas cubana y española.

Asistirán las autoridades, el Directorio en pleno, el Consejo de Damas, la Asamblea deliberativa y asociados.

LAS CLASES SE APROXIMAN

En Septiembre darán comienzo las clases en la institución España Integral. Todos los asociados interesados en las mismas pueden pasar por la Secretaría de la Institución, Zulueta 36, altos.

EN DOS DIAS AUMENTARON LAS FIRMAS EN 417

Entre el domingo y el lunes firmaron el Album del General Primo de Rivera 417 personas.

Hasta el día de ayer llegaban las firmas al número de 1795.

LA ASAMBLEA DELIBERATIVA INICIA HOY SUS LABORES

La Asamblea Deliberativa de España Integral ha iniciado sus labores, bajo la presidencia del señor Francisco Almodovar.

El Directorio de la Institución ha presentado once informes diversos; de todos conocerá la Asamblea.

Se cubrirán también algunos cargos vacantes y se conocerá la comisión que ha de entenderse en la confección del reglamento de dicho organismo.

BAILES

AGOSTO 18
ILMA. SOCIEDAD VIVERO Y SU COMARCA. — Matinée en la finca Las Piedras, en San Francisco de Paula, dedicada a sus socios, una orquesta y un sexteto.
SEPTIEMBRE 17
JUVENTUD DE VILLARES. —Matinée bailable en el salón Trimalta de los jardines de La Polar.

LOS OVETENSES EN LA TROPICAL

En el salón de este nombre celebró el Círculo una matinée

Muy animada resultó la matinée ofrecida por el Círculo Ovetense a sus asociados, en el gran salón de los Escudos en los jardines de La Tropical.

En pocos días la comisión de fiestas, compuesta de los señores Rafael Valdés, presidente; Antonio Martínez secretario y del tesorero Mancel Morán, secundados por otros compañeros lograron un verdadero triunfo al reunir allí a la colonia ovetense y a los admiradores de ésta.

Entre la concurrencia femenina recordamos a las siguientes damas:

Señoras: María Costero Lozano; Josefina Ortega viuda de Molina; Asunción Núñez de Pérez; Amalia Rodríguez; Dolores Conde; Jacinta Villanueva; Blanca López; Luisa Castañón; María Luisa Daoiz; Eugenia Menéndez; Purificación Hernández y otras muchas.

Señoritas: Isolina y Elenita Alvarez; Consuelo Núñez; Eloisa Miragalla; Carmelina Martínez; Georgina López; Luisita y ictoria Pérez; Emilia Sierra; Aosita Castro; Angelita González; Clarisa Cabral; Matilde Lozano; Margot Villanueva; Rosita Conde León; Carmita Conde; R. Rosario Menéndez; Josefina Ortega; Carmelina Molina; Rosita Méndez; Julia Martínez; Isabel García; Estrellita Castañón; América Martínez; Adelaida Martínez y Herminia Senra.

Muy satisfechos pueden sentirse los hijos de Vetusta. Sus fiestas adquieren cada día mayor relieve. Resonantes los ecos de esta, nos sorprenderán en breve con otra aún mayor, de la que ya se está tratando en sus reuniones.

Nuestra felicitación a los ovetenses.

INSCRIPCIONES EN JOVELLANOS

Darán comienzo el día 15 para ingresar en el plantel

Se acordó por la Sección de Instrucción del Centro Asturiano, iniciar el período de inscripciones de matrículas, para las Escuelas Jovellanos el día 15 del corriente.

Las Juntas de las Secciones de Intereses Materiales y de Retiro y Previsión celebrarán sesión hoy.

La Sección de Retiro y Previsión ha sido convocada para celebrar sesión esta noche, a las 8 y media, con la siguiente orden del día: Concretar el fallo sobre la solicitud de retiro presentada por el señor Don Enrique Cima y Cabal.

La Sección de Intereses Materiales también ha convocado a sus miembros, para conocer el Informe que rinde la Comisión nombrada para resolver el asunto de la Secretaría.

FIESTA TIPICA DEL C. TENERIFE

Acordó celebrarla con muchos atractivos en el Lisa Club

Esta Sociedad acordó en Junta de Gobierno celebrada últimamente, organizar un festival típico canario en los espaciosos jardines del Lisa Club.

Para esta fiesta, se darán a conocer muy pronto los muy atrayentes números del programa, existiendo una gran animación por parte de los elementos de la novel Sociedad y de sus simpatizadores.

¡Cuánto le Cuesta a la Mujer!

¡Qué cara le cuesta a la mujer una menstruación irregular y dolorosa! Su rostro se arruga, su mirada pierde el brillo, su personalidad carece pronto del hechizo que atrae y retiene a los hombres!

No pague tan alto precio. Tome la Nueva Salud de Reno. Ese tónico, que contiene hierro, estimula los órganos y convierte la menstruación en una función normal y sin dolor. Fortifica la sangre y da vitalidad y energía al cuerpo. No se exponga a tantos males y sufrimientos. Tome

NUEVA SALUD DE RENO
EL TÓNICO DE LA MUJER

Todos los miembros de la familia pasan mejor día comenzándolo con una cucharadita de este famoso laxante inofensivo y seguro.

"SAL DE FRUTA" ENO

Marca de ENO'S "FRUIT SALT" Fábrica

UNA ASAMBLEA DE PRESIDENTES

La tendrán esta noche los de las sociedades asturianas

Los Presidentes de Clubs Asturianos, celebrarán una Asamblea esta noche en el Centro Asturiano, a las ocho y media de la noche para conocer del acuerdo de la Junta Directiva, ofreciendo los palcos del Salón de Fiestas, para la celebración de las juntas de los citados Clubs, a fin de dar cuenta al Presidente del Centro Asturiano de los acuerdos que la Asamblea tome.

El señor F. Méndez Mori, ruega a los Presidentes de los Clubs que no dejen de concurrir hoy a dicho acto.

GRAN VERBENA DE LA CARIDAD

Será un nuevo éxito resonante para la Asociación de la Prensa

La hermosa fiesta que está organizando la Asociación de la Prensa, que preside nuestro amigo el Dr. Rafael María Angulo, a beneficio de la Sección de Beneficencia, culminará en un brillante éxito, a juzgar por la animación que se advierte en todos los elementos sociales.

En los salones de la Asociación se ha reunido un grupo de distinguidas damas, quedando nombrado el Comité Organizador del Festival, desdoblándose al efecto algunas subcomisiones, que tendrán a su cargo la instalación de varios espectáculos en los jardines de La Polar.

Geografía Universal

Obra monumental, publicada bajo la dirección de

P. VIDAL DE LA BLACHE y L. GALLOIS

Esta Geografía, que constará de 20 tomos de los cuales hay publicados el I, el II y el XX, será lo más completo y acabado sobre la materia. Aparte del valor de la edición francesa, la edición española está dirigida por los doctores E. Hernández Pacheco, E. H. del Villar, Vicente Vera, P. Vila y Gonzalo de Reparaz, con la colaboración de otros no menos notables como los doctores Dantín Cereceda, Suárez Incián, R. Ballester y otros.

Cada país ha sido tratado por las personas más competentes del mundo y los datos estadísticos, han sido proporcionados por entidades oficiales y personas de reconocida competencia en estos asuntos.

Las ilustraciones y dibujos con que está adornada la obra no dejan nada que desear y todos ellos, son originales.

Precio de cada tomo encuadernado en tres cuartos tafilete $10.00

Enfermedades Reumáticas Crónicas

Por los doctores F. G. THOMSON y R. G. DORDON

Exposición clínica completa e indicación de los principios generales de diagnóstico y tratamiento de estas enfermedades según la experiencia de multitud de casos y según los descubrimientos modernos.

Este tomo forma el volumen VIII de la Colección Marañón.

Precio del ejemplar, encuadernado en tela $1.60

REVOLUCIONES... CUBA Y HOGAR

Por el Dr. BERNARDO GOMEZ TORO

Una obra notable en la que se ofrecen datos fidedignos acerca de las campañas y escritos del Generalísimo Máximo Gómez, que son a la vez datos importantes para la Historia de Cuba. Además se citan otras actividades de este prohombre como son la filosofía y el hogar, acerca de cuyos temas escribió en los momentos de descanso.

Es en suma, un libro que debe tener todo cubano.

Precio del ejemplar a la rústica $1.50

ANECDOTARIO CRIOLLO

Por LUIS E JUAN PUÑAL

Un libro de agudeza e ingenio en el que el autor hace gala de gracia y buen humor. Los personajes son bien conocidos en el campo de la política y el éxito del libro, que es muy ameno, está asegurado.

Precio del ejemplar, a la rústica $1.00

ELEMENTOS DE ALGEBRA

Por ANTONIO FERRER AMICH

Una obra sencilla y clara, redactada especialmente para servir de texto a los alumnos y guía a los profesores, adaptada especialmente a los programas de los Institutos de Segunda Enseñanza de Cuba. Esta obra es de suma utilidad también para los aspirantes a ingreso en la Escuela de Ingenieros, Escuela Militar, Naval, etc.

Precio del ejemplar encuadernado $1.50

LIBRO TERCERO DE LECTURA

Por el Dr. MIGUEL A. CANO

Este libro didáctico, está dedicado a servir de lectura suplementaria en los grados cuarto y quinto y servirá para que los niños aprendan la dicción correcta, la puntuación, los ademanes, etc., además de la moral que se desprende de los hermosos temas que contiene.

La obra ha sido ilustrada especialmente, por el reputado artista Rodolfo Hernández Giró.

Precio del ejemplar, encuadernado en tela $1.00

LA MODERNA POESIA

Obispo 135. Apartado 605. Teléfono A-1171, Habana.

CERVANTES

Galiano 62. Apartado 1115. Teléfono A-4958, Habana.

Movimiento de Enfermos en las Quintas de Salud Hasta las Cuatro de la Tarde de Ayer

LA PURISIMA CONCEPCION DE LA ASOCIACION DE DEPENDIENTES

Ingresaron: Fernando Benito Fernández; José Jorge Luna; Miguel Interián Rizo; Herminia García Hernández; José Germán Rueda Fernández; Vicente Villar Ojeda; Eulogio Gil Díaz; Anastasio Mujica Zubillaga; José Antonio Robaina Gutiérrez; Manuel Jarro González; Manuel Picón Reyes; Cipriano Moreno Cabezón; Eduardo Pino Viqueira; Juan Almeida Avila; Hipólito Quiroga Arias; Adolfo Arnao Lobo; Antonio Prieto Gutiérrez; Juan Ignacio García Espinosa; Sigfredo Alvarez Rodríguez; Alfredo Ferrer; Vicente Castellanos Noda.

Salieron de alta: Francisco Vega Sánchez; Pedro Toca Chicharro; Víctor Sorondo Campaneria; Alberto Sánchez Velasco; León Glick; Francisco Velasco y Hernández; Alberto Lozano Galán; Orlando Daumy Amat; Emilio Celada Llanares; Juan Pulido Díaz; Manuel Alvarez Pando; Manuel Martínez Gutiérrez; Eliseo Alvarez López; María Lamelas Collado; Lázaro García González; José Elías Herrera Fuentes.

Falleció: Angel Luis Macías Ramírez.

LA BENEFICA DEL MUY ILUSTRE CENTRO GALLEGO

Ingresaron: Daniel Fernández Saavedra; José Fernández Paz; Genreoso Expósito Cao; Vicente Fernández García; Laureano Díaz Carballido; Manuel Rodríguez Verdeal; Ramón Amorín Rey; Segundo García Rodríguez; Antonio M. Negro; Alfonso López Pereira; Andrés Otero González; Sidney Eckyn; Santiago López Castro; Benito Martínez San Juan; Victoriano Lires Conzon; José Antonio Bello López; Antonio Ají Rodriño; Manuel Sierra Cabanas; Manuel Pereira y Veiga; José Leonardo Fernández Bouza; Bernardino Rodríguez Rodríguez; Andrés García García; Ramón Docal Fernández; Alfonso Monteró Feijóo.

Salieron de alta: Humberto Sala Rodríguez; José Pérez González; Manuel Rivas Seibane; Andrés Besteiro Canosa; Francisco Barrios Alvarez; Manuel Rey Rey; Isaac Corvillón Fernández; Manuel Pensado Yáñez; Juan Alvarez Travieso; José Cajaradille Ameijeiras; Benito Q. Gómez; Eliseo López Pereira; Antonio Campilongo de Domingo; Ramiro Vázquez Vázquez; Serafín Vázquez Vázquez; Ignacio Carreras Pérez; Ramón Fernández García.

COVADONGA, CENTRO ASTURIANO

Entradas: Alejandro García; Carlos Primuenda Agüería; Moisés Rodríguez; Ramón García Alonso; Antonio Saladrigas; Juan Díaz Pérez; Antonio Ferrera Díaz; Francisco Herrero García; Manuel López Fernández; Ambrosio Fernández Molina; Ricardo Blanco Menéndez; Salvador Jiménez Morín; José González y Rodríguez; Urbano Paz Bergantino; Manuel Méndez Carvajal; Nicolás Bures Ibáñez; José Antonio Alonso; José A. Gutiérrez; Miguel Suárez Alvarez; Víctor Novos Villamil; Manuel Rodríguez Sierra; Ramón Robledo Bento; Belarmino Rodríguez González; Restituto Segredo Ferro; Vicente García García; Gabriel Laricera Prieto; Angel Fallo González; Pascual Llores Gimeno; Ramón Hernández González; Armando Fuentes Rodríguez; José Planas Fernández; Leopoldo Alvarez Siret; Manuel García León; José María Alvarez del Camino; Evaristo Menéndez García; Erasmo Acosta Valdés; Amaro Premeda Diego; Silverio Longedo Méndez; Higinio Fagel Torres; Saldomero Cruañes; Samuel J. Jamison; José Barquet; Guillermo Alonso Díaz; Angel Arniello González; José Santos y García; Enrique Valdés Mier; José Rodríguez Rodríguez; Manuel Fernández y Alonso; Francisco Gutiérrez Lorenzo; José Solís Fernández; Manuel Díaz Alvarez; José Alonso Salvador; Manuel Ron Mesa; Claro Márquez Ortega; Santos C. González.

Salidas: Simón Ramos Junco; Manuel Alonso Fernández; Lucas Casino Esparza; Paulino Avila García; Luis Fernández Moreno; Honorio Sánchez Betancourt. José Sánchez Cruz; Julio González López; Ramón García García; Ramón Jorge; Manuel Sánchez Melendres; Honorio Lufeña Martínez; Angel Miñagorri y Francos; Perfecto Díaz Fal; Eduardo Domínguez Hernández; Felipe Menéndez Fernández; Manuel Díaz Díaz; Angel Fernández Berros; Rómulo Amador y Martínez; Manuel García García; Vicente Menéndez Martínez; José Castro y Chané; Angel Crespo Martínez; Fortunato Alonso Muñiz; Antonio Ramírez y Pérez; Víctor Mel Estévez; Baldomero Rodríguez; Manuel Préstamo García; Luis Rodríguez Rodríguez; José Alvarez Suárez; Manuel Riesco Marcosa; José María Cortés Robiera; Manuel Menéndez Alonso; Emilio García Menéndez; José María Mel Alvarez; Antonio García Lorenzo; Juan Cabrera del Castillo; Lino Menéndez Victorero; Manuel Longo Torre; José Ramiro Miranda; Félix Carreño Llanes; Ignacio Mogerza Contreras; Gil Martínez García; José Russis; Hermenegildo García Vázquez; Silverino Heriberto; Salustiano García; Adela C. Martínez; Julio Marín Santiago; Ramón Bugallo; José Fragela Ameiras.

NUESTRA SEÑORA DE LA CANDELARIA DE LA ASOCIACION CANARIA

Ingresaron: José Almeyda; Jenaro L. Ramos; Miguel Pérez Pérez; Santiago D. Pérez; Martín Guerra Hernández; Miguel Brito; Armando Borges; Demetrio Brito; Pedro Cabrera; Celestino Montané.

Salieron de alta: Susana Cadaso; Epifanio Cadaso; Andrés Pino; Cirilo González; Enrique Martínez; Juan P. Palacios; Domingo Roldán Bencomo; José Rodríguez Delgado; Francisco Gutiérrez; Elías Tabares.

LA BALEAR DEL CENTRO BALEAR

Ingresaron: Cecilia Blanco Guerra; Concepción Martínez González; Lorenzo Salas Morey; Concepción Tojo Catebo; Rosa Pérez Rivero; Manuela López y Blanco; Jesús Diéguez Rodríguez.

Salieron de alta: Juan Nicoleto Casademunt; José Parteira Novo; Juana Castro Ledesma; Pedro Alemán Esteva; Sebastián Palmer; Pilar Fernández García; Lucía Valverde de Alvarez; Juan Oliveras Pujol; Juan Alemán Fleixas; Josefa Pombo de Isidro; Raúl Conanga; Francisco Cardona Ventura.

CONCEPCION ARENAL DE HIJAS DE GALICIA

Ingresaron: Mercedes Ponce Domínguez; Gumersinda Núñez; Edelmira Quintas; Pura Lamas Fernández; Melitina Lorenzo; Modesta Barrera; Pilar García Carvajales.

Salieron de alta: Amelia Reigosa; Ana Carricaburu; María Luisa Pérez; Elvira García; Florentina Pérez; Mariana Pita; Amelia Loureiro; Dolores Rodríguez; María Lago Gutiérrez; Filomena Flores y menor Alfonso Agra.

SANTA TERESA DE JESUS DEL CENTRO CASTELLANO

Ingresó: María Acosta.

Salieron de alta: Concepción González; Lorenzo Otorino; Josefa Pantín; Asunción Pérez; Daniel Gómez.

Anúnciese en el Diario de la Marina

MISCELANEA

Por LUIS M. SOMINES

SERGIO ACEBAL

He aquí uno de los compañeros que admiro más sinceramente. Siempre creí, quizás erróneamente, que el escribir unos cuantos epigramas o poesías festivas, es algo que está tan al alcance de cualquiera que no tenga el cerebro de mampostería, como adquirir los Especiales cigarros de La Gloria.

Ahora bien. Eso de pasarse día tras día, semana tras semana, mes tras mes y año tras año, escribiendo poesías festivas, es una labor que muy poquísimos privilegiados pueden rendir. Y por si esto no fuera ya algo tan grande cual la fama de la sidra Cima y el coñá Especial Pemartín, el querido Acebal, es además de ilustre poeta festivo y serio, cuando le da la gana, un autor teatral que de haber estrenado sus producciones en España andaría a estas horas rodando automóvil entre los aplausos de sus admiradores y la envidia de los fracasados.

De su labor como autor en uno de los más populares teatros de la Habana, no necesito hablar; baste saber que sus admiradores corren parejas con los que tiene el chocolate La Gloria y las corbatas Rusquellanísimas. ¿Qué más le faltaba al admirado compañero para ser una de las figuras más relevantes de la actual generación criolla? Nada. Con lo señalado, y que todo el mundo sabe, podía sentirse satisfecho al pensar que su nombre no irá a la fosa común de los anónimos.

Pero natura quiso ser pródiga con este hombre sencillo que desconoce la vanidad, y además de articulista enjundioso, poeta festivo y comediógrafo ilustre, le donó el don que caracteriza a los grandes noveladores. Los veinte capítulos de "La novela de un hombre insignificante", dan destellos de su ingenio como los brillantes de "Le Trianón" cuando los hiere la luz en sus facetas.

Hay en esta novela verismo de observación, facilidad en el narrar y cuadros admirablemente descriptos, que bastan por sí solos para darle fama a cualquier novelista.

Esta es la impresión que me ha causado la deleitosa lectura de "La novela de un hombre insignificante" y la que seguramente le causará al culto lector, a quien le recomiendo que no deje de adquirirla.

Y vaya como epílogo a estas breves notas un abrazo sincero al entrañable Acebal, por este nuevo triunfo.

.. ..

El instrumento o pieza musical que Vd. necesite la tiene el gran almacén "Casa Iglesias" de San Rafael 46.

Dice el infatigable marqués de Estella que estará en el poder hasta el año 1931.

Mucho decir es, sabiendo que en cualquier momento se deja de respirar por la cosa más mínima.

No fatigue su cerebro pensando en el regalo que ha de hacerle a su médico, abogado o ingeniero. Las corbatas de La Rusquella siempre son bien recibidas porque es un regalo práctico.

Dice el impepinable Brisbane que si el sol bajara la temperatura unos millones de grados nos helaríamos en la tierra.

El que no confiese que esto es alta filosofía, no merece curar su dispepsia con la Pepsina y Ruibardo del Dr. Bosque.

El amigo Antonio Polo, enviado especial del periódico "Excelsior-El País", a Artemisa, hablando del homenaje que la Colonia Española de aquella población rindió al Honorable Presidente de la República, dice entre otras cosas lo siguiente:

"Un dato muy curioso es que el presidente de la Colonia, Sr. Ubaldo Villar, es cubano y lo mismo el secretario, Sr. Pertierra; el presidente de la sección de recreo, Sr. Godínez, y el presidente de la sección de sports, Dr. Valverde".

Pues el dato no es curioso, querido Polo, es curiosísimo.

Una nevera Bohn Siphon presta la más alta eficiencia. Es fabricada para gente bien. Véalas en Cienfuegos 18, 20 y 22.

MARMOLES LOS MEJORES "CASA MANFREDI"

Leo:

"Créese que no se resolverá en La Haya el grave problema de las reparaciones".

¿Pero creía alguien que pudiera resolverse allí cosa alguna?...

¡Cuánta candidez! Lo que resuelven muchos allí es la manera de vivir sabrosamente de botella.

Cuando Vd. haya probado los cigarrillos "Delicias de la Gloria", no querrá otros.

Biografías sintéticas.

Manuel Colmeiro.

El 11 de agosto de 1894, murió en Madrid el economista y jurisconsulto Manuel Colmeiro, que nació en Santiago de Compostela en 1818. Estudió la carrera de leyes en la Universidad de su ciudad natal, trasladándose después a Madrid, donde obtuvo en 1847 la cátedra de Derecho político en la Universidad Central, la cual explicó ininterrumpidamente durante treinta y cuatro años. Como político figuró entre los partidos liberales monárquicos, habiendo sido diputado varias veces y últimamente senador vitalicio. Perteneció a la Academia de la Historia y a la de Ciencias Morales y Políticas, de la que fué bibliotecario perpetuo, y a varias Corporaciones científicas del extranjero. Escribió muchas obras históricas, de derecho administrativo y constitucional y de economía política. Fué hermano del notable botánico Miguel Colmeiro, fallecido en 1901.

La gran fundición "Pujol" emplea más del 90 por ciento de cubanos bien retribuidos que no necesitan aprender nada de moderna metalúrgica, y aún pueden dar lecciones de alta mecánica.

Al comprar llaves de presión, cañerías, etc., prefiera las que llevan el sello Pujol, son mejores que las importadas.

LA VOZ

En la tarde agosteña,
como un barco que hace a la mar
en la tarde agosteña,
he lanzado mi grito al Azar:
Bello dios que tienes
cautivo en tus manos fortuna poder,
¡Bésame en las sienes
para que mis sueños puedan florecer!
Con tus manos, toca
mis pupilas anchas que el dolor nubló,
Y oprime mi boca
porque mi sonrisa dulce, se apagó...
Respondióme el viento:
respondió el grito trágico del mar..
y sobre la noche de mi pensamiento,
fué como una estrella la voz del Azar!

Rosario SANSORES.

Por espacio de cincuenta años el queso crema Philadelphia viene manteniendo la supremacía en el consumo mundial.

Una anécdota de Natalio Rivas.

Acompañaba don Natalio Rivas al señor Rodríguez de la Borbolla el día que éste tomó posesión de la cartera de Gracia y Justicia.

El señor Rodríguez de la Borbolla entró en una Administración de Loterías para adquirir un billete. Cuando ya tenía en su poder el número invitó al señor Rivas a que tomase una participación.

—Gracias—le dijo don Natalio.—pero no creo que en un mismo día le toque dos veces la lotería. Sería el colmo de la suerte.

Equivale a una lotería hacerse los trajes en La Nueva Retreta de Monte 15, por la alta calidad de los géneros que tienen, por la elegancia del corte, por la alta confección y por lo razonables que son los precios.

Usted debe saber que..

Según una memoria que acaba de publicar un importante colegio femenino de los Estados Unidos, la cifra de mujeres norteamericanas que trabajan fuera de sus casas pasa de ocho millones y medio. De ellas unos dos millones trabajan y siguen sus carreras.

Hay 635.000 profesoras de segunda enseñanza, 564.000 enfermeras, 13.000 bibliotecarias, 10 mil profesoras de enseñanza superior, 9.000 doctoras en medicina y 9.000 escritoras.

El hotel que más inquilinos tiene en la actualidad es el "Astor" de San Miguel y Amistad. Pidá usted turno para cuando se desocupe un departamento ser avisado.

La tradicional Inglaterra.

La alfombra de la Cámara de los Comunes ofrece un ejemplo del apego que tienen los ingleses a todo lo tradicional. En el centro de la sala de sesiones el dibujo de dicha alfombra se halla interrumpido por dos anchas listas rojas. Estas no son otra cosa que un recuerdo de los lejanos cuanto turbulentos días en que los legisladores ingleses se hallaban siempre dispuestos a apagar sus discursos con la punta de la espada. A fin de que el Parlamento no se viera nunca profanado por el derramamiento de sangre, acordaron los que tenían autoridad para ello que se trazasen dos líneas rojas en las losas del piso, barrera que no podían pasar los contendientes bajo pena de severo castigo. Y aunque han cambiado radicalmente las costumbres, continúa perpetuándose en las alfombras la singular divisoria, símbolo de un período histórico de la Gran Bretaña.

Símbolo del recuerdo permanente son las coronas finísimas de biscuit que fabrican los señores Novoa y Co. en Sol 70.

Pensamientos.

No siempre son sinceros los celos; muchas veces es un ardid para fingir un amor que no se siente.

Nunca se patentiza tanto la humana pequeñez como cuando nos hallamos en pleno Atlántico.

El cansancio de espíritu abruma más que el corporal.

Cuando me señalan un hombre sin cero me lo imagino perseguido por el odio común.

L. M. S.

De utilidad.

Manchas de nitrato de plata en la ropa o en la piel.—Mójense las manchas con agua fría y frótense con yoduro de potasio o con cloruro de cal. Con esta primera operación, las manchas amarillean. Para que desaparezcan totalmente, fróteense con solución concentrada de hiposulfito de sosa, o bien con solución de amoniaco.

Recuerde siempre Los Dos Leones de Galiano y Virtudes cuando necesite adquirir algún artículo de ferretería. Será bien servida y ahorrará dinero.

La nota final.

Un maestro de pueblo fué a la capital a visitarse, pues le dolía horriblemente un brazo.

Una vez en presencia del médico, éste le hizo levantar el brazo y le preguntó si le dolía entonces.

—No señor; ahora no me duele —contestó el maestro.

—Ahora "declínelo" lentamente para ver si le produce dolor.

Y el maestro azaradísimo, comenzó: nominativo; el brazo, genitivo: del brazo, dativo o para el brazo...

Más rebajados que en ninguna otra parte encuentra usted los trajes para caballeros que venden los grandes almacenes "Le París" de Neptuno y Zulueta, Manzana de Gómez y "Cincinnati" de Egido 23.

El colmo de un bombero.

Apagar un incendio con la manga de su chaqueta.

Luis M. SOMINES.

SARNA

Rasquiña
Cúrase en 10 minutos con SULFURETO CABALLERO
En Habana. Droguería Sarrá y Farmacias de la Isla

ABIERTO TODO EL AÑO

DEPARTAMENTOS SEPARADOS PARA SEÑORAS Y CABALLEROS

CLASES DE GIMNASIA SUECA Y NATACION, DE 9½ A 10½ POR LA PROFESORA MISS MARGIT WESTELIUS EXCLUSIVAMENTE PARA SEÑORAS Y NIÑOS

BAILE CON LA ORQUESTA DE LOS PALAU

RESTAURANT DE PRIMERA CLASE

ASOCIACION CANARIA

HABANA
ELECCIONES

A tenor de lo dispuesto en el artículo 72 del Reglamento General, y de orden del señor presidente, se anuncia, por este medio, a los señores socios de la Habana, que el domingo próximo, 18 de los corrientes, de 12 m. a 6 p. m., se celebrarán las ELECCIONES GENERALES en el local social, Paseo de Martí, número 107, para elegir TRECE Representantes y TRECE Suplentes, por un período de dos años.

Para poder ejercitar el derecho al voto es requisito indispnesable presentar el recibo del mes de AGOSTO en curso y el Carnet de Identificación.

Habana, Agosto 11 de 1929.
G. Rodríguez Gómez,
SECRETARIO-CONTADOR.

M.E.C.D. 2016

LOS PASAPORTES Y CIUDADANIAS

Relación de los solicitados en la Secretaría de Estado

Abelardo Del Pozo; Esteban Hernández; Enrique Alvarez; Fernando Jiménez; Petrona Galván; Leonardo Pérez; Walfredo Consuegra; Carmen Rodríguez; Cándido López; José Alonso; Ignacio Fiol; Román Perruc; Emilio Rodríguez; Francisco Gutiérrez; Felipe Schwaln; José Garces; José Tagle; Leopoldo Fuentes; Alberto Roldán; José Marina; Esther Gil; Alfredo Dupico; Armando Gardiago; Teresa García; Rafael Garcial; Rodrigo Rodríguez; José Maca; Matilde López.

CARTAS DE CIUDADANIA

Leoncio Tang; Rosa Tang; Emilio Tang; América Tang; Alfonso Tang; Lucas Tang; Fulo Yi; Eudaldo Zaragoza; Miguel Sierra; Manuel Aguiar; Daniel Uset; José Sarasola; Encarnación Fernández; Herman Millington Casta Muiña; Luis García; Pedro Guillén; José Tang; Tan Yo; Alberto Conforte; Felipe Ginestan; Marcus Bahar; Alonso Massen; Salvador González; Felipe Fernández.

PASAPORTES VISADOS

Edelmira Acosta; Rafael Condom; Elda Vilart; Manuel Efreu; Crispin Molina.

SIGUEN COMBATIENDO EL ARANCEL A LA PAPA

Un nuevo informe se recibió ayer de la Lonja del Comercio de la Habana alrededor del debatido problema de la importación de las papas y sus actuales derechos arancelarios.

Dicho informe corresponde a los señores Incián y Sobrinos, en el cual con distinta argumentación y varios detalles estadísticos se trata de demostrar lo imposible de ofrecer la gran protección que se ha dado ahora a las papas, los cuales comparan con los anteriores derechos señalando inmediatamente el consumo nacional, la producción y las importaciones por puertos y subpuertos.

Según dichos señores no puede ofrecerse tan elevada protección a las papas cuando no hay una cosecha lo suficientemente amplia para abastecer al mercado nacional en toda su amplitud.

Ese informe será trasmitido conjuntamente con los otros, o por lo menos se tomarán sus principales argumentos, para que los miembros de la Comisión Técnica Arancelaria los considere.

—José Valdés Peña, vendedor de periódicos y vecino de San Martin número 4, fué arrestado por ocuparle la policía tres trajecitos de niños, cuya procedencia no pudo justificar.

Milagros FLORES

EXQUISITAS

Incomparables. Económicas

PRADO 11

A-9693 A-9694 A-9686 A-0694

AGJ I-5698.

¡Es de Lucerna!

(Exclamación general en todas las fiestas distinguidas, cuando pasa la concurrencia al salón del buffet).

LUCERNA

Repostería Francesa

Neptuno 104. Telf. M-2021

PLISADO FRANCES

Bordados y Calados

Casa Ysabel

A-3026

NEPTUNO 44

ENTRE AGUILA Y AMISTAD

EL JARDIN NACIONAL

EL PREFERIDO SIEMPRE

LAS MAS LINDAS FLORES

LOS MAS ARTISTICOS TRABAJOS

PRECIOS ECONOMICOS

HAGA SUS PEDIDOS POR LOS TELEFONOS

F0-7029 F0-7238 F0-7937 F-3587

ARMAND Y HERMANO

MARIANAO

HABANERAS

HOY

EL DIA DE LAS AURORAS

Santa Aurora.

La festividad del día.

Llegue con estas líneas mi saludo hasta un grupo de señoras que celebran hoy su santo.

En término principal, y para mandarle mi felicitación más afectuosa, la distinguida dama Aurora Fonts de Valdés Fauli.

Aurora Sánchez de Corujo, Aurora Fernández de Bombalier, Aurora Escobar de Martínez, Aurora Cadaval de Dannes y Aurora Barceló viuda de March.

Aurora Montero.

Distinguida educadora.

Aurora García, la interesante esposa del señor Armando del Valle mi amigo muy querido, entusiasta Presidente del Liceo de Guanabacoa, mi amado Liceo.

Tres jóvenes y bellas damas, que son Aurora Vázquez de Coello, Aurora Dehogues de Tarafa y Aurora de Quesada de Masnata.

Entre las Auroras, la distinguida esposa del doctor Lorenzo D. Beci, quien lo celebrará en su bella residencia de Loma de Piedra.

Aurora Mejías de Pequeño y Aurora Pequeño de Almansa.

Aurora Corujo, joven e interesante esposa del querido amigo Raul Porto, amable y entendido administrador de los baños **Las Playas** en el Vedado.

Aurora de Aragón, la señora del doctor Máximo Rodríguez, a la que hago expresión especial de mis deseos por su felicidad.

La bella y elegante señora Aurora Barrera de Alonso de Castañeda.

Aurora Azcárraga de Estevez; Aurora Oliva de Ibarra; Aurora Rodríguez de Martínez; Aurora Saenz de Ruiz López y Aurora Sánchez de Perdomo.

Y Aurora Costa, distinguida esposa del señor Marcos Alonso Tejeda, a cuyas amigas me apresuro a decir que no recibe.

Señoritas.

Un grupo simpático.

Primeramente, una vecinita del Ensanche de la Habana, muy graciosa y muy bonita, que es Aurorita Vázquez y Fernández.

Pasará un día feliz.

Muy festejada.

Aurora López Feo, Aurorita Miranda; Aurora Hernández y López Agarra; Aurora Torres; Aurora Quintanilla; Aurora Apodaca; Aurora Molina y Aurorita Valdés.

Aurora Gómez de Puig, Aurorita Diago y Aurora Rodríguez Querol.

Y finalmente Aurorita de los Santos, gentil y bella señorita.

De propio intento he dejado el último saludo para Aurorita Pestana y Morales.

Gentil señorita.

Muy graciosa.

Hija amantísima del señor Aurelio Pestana y Más, antiguo empleado de la administración pública, en funciones en la actualidad de Jefe de la Sección de Fomento del Gobierno Provincial.

Recibirá la señorita Pestana esta tarde, de cinco a ocho, en su residencia de Neptuno 211, altos.

A todas un saludo.

Con votos por su felicidad.

MARIA AURORA DEL VALLE

En nota aparte.

Especial.

Va así mi saludo hasta una niña encantadora, María Aurora del Valle, que celebra hoy su santo.

María Aurora acaba de graduarse de Profesora de Piano y Solfeo en el Conservatorio Mateu de la vecina villa de Guanabacoa.

La alumna más pequeña.

Pues solo cuenta doce años de edad.

Se vió muy felicitada por todos, y de modo singular, por los señores miembros del tribunal.

Doble mi felicitación.

Por su santo y por el título.

SANTA ELENA

Otra festividad hoy.

Santa Elena.

Independiente de la que es tradicional en la fecha del 18 del corriente.

Está de días, y me complazco en saludarla, la bella y muy graciosa señorita Elena de Carrión y Barinaga.

Reciba mi felicitación.

Afectuosísima.

EL FESTIVAL DE LA PRENSA

La reunión de hoy.

Por la tarde.

Es para el salón **Trimalta**, de la gran cervecería **La Polar** convocada **por la Asociación** de la Prensa.

Concurrirán representaciones de **todas las entidades** y el grupo de damas patrocinadoras del festival del siete de septiembre organizado por la colectividad que preside el doctor Rafael María Angulo.

Imposible faltar a la cita.

A las cuatro en punto.

El señor Emeterio Zorrilla presidente de **La Polar**, que acaba de regresar de Nueva York, obsequiará a la concurrencia con su habitual esplendidez.

Será un acto interesante.

Sobre el terreno...

EL CONDE DEL RIVERO

De vuelta.

El Conde del Rivero.

Llegó al Campamento de Columbia, procedente de Miami, en aeroplano.

Venía de Charleston; donde fué como huésped de honor, con su hermano el señor Ignacio Rivero y nuestro compañero de redacción Juan Castelló Montenegro.

Fué objeto de altos honores.

Y señaladas distinciones.

Continúa en la PAGINA SIETE

EL LEGITIMO JABON HIEL de VACA DE CRUSELLAS

hecho a base de Afrecho y Hiel de Vaca, productos que desde hace 63 años vienen demostrando que son los verdaderamente rejuvenecedores de la piel.

LOS POLVOS HIEL de VACA DE CRUSELLAS

de delicadísimo y persistente perfume, fabricados con fino almidón de arroz impalpable, son muy adherentes y su uso diario embellece el rostro. Se fabrican en todos colores.

COMP. NACIONAL DE PERFUMERIA

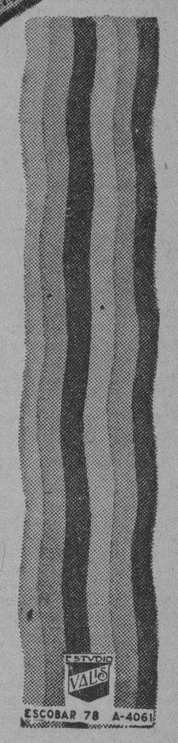

¡Madres Modernas!

CON frecuencia tropezamos en la calle con una amiga a quien creíamos todavía recluída en su casa, después de un alumbramiento. La maternidad no es ya la misteriosa maravilla de otros tiempos. Las damas de hoy en día son prácticas y no consienten que la maternidad les impida dedicarse a las distracciones y atractivos de la vida ordinaria, más que el tiempo estrictamente indispensable.

Cardui es un tónico que las mujeres modernas toman para mantenerse en buenas condiciones. Tonifica el organismo y regula las funciones femeninas. Los dolores de cabeza y de espalda, la sensación de mareo y la depresión mental no se consideran ya como sufrimientos inevitables.

Cardui es un extracto de hierbas tónicas que la ayudará *a Ud. también.*

Quizá le sea a Ud. útil la experiencia de esta dama...

Hace poco di a luz un niño y después del parto me sentí muy mal de salud. Mi madre, que tiene once hijos, me recomendó el Vino de Cardui que ella ha tomado por muchos años, antes y después de sus alumbramientos. Han pasado tres meses desde que lo comencé a tomar y me he aliviado rápidamente, he engordado y tengo buen color.

Dolores de Cruse
1218 Poland Avenue
Nueva Orleans

Esta es la reproducción del paquete de Cardui. Rechace Ud. las imitaciones.

CARDUI

Agua de Colonia :: del Dr. JOHNSON :: PREPARADA ::: con las ESENCIAS más finas ::::

EXQUISITA PARA EL BAÑO Y EL PAÑUELO

De venta DROGUERIA JOHNSON, Pº MARGALL, Obispo 36, esquina a Aguiar

USE Medias de Seda VAN RAALTE

Porque a usted le gustan las cosas buenas

AGASAJO EL CENTRO CASTELLANO A LOS CRONISTAS DE SOCIEDADES

Tributo de gratitud y afecto rendido por esa sociedad en honor de sus amigos y colaboradores de todos los días

Conforme anunciamos, se celebró ayer noche en el salón de actos del Centro Castellano la reunión íntima, organizada por la directiva en honor de los Cronistas de Sociedades Españolas, acto en el cual el Centro rendía tributo de gratitud y afecto a sus colaboradores de todos los días del año; y sus auxiliares preciados en la propaganda de la hermosa fiesta castellana, en los jardines de La Tropical el día 5 de mayo último.

Asistieron al acto la directiva y numerosos socios, y los Cronistas de los diarios capitalinos.

El Presidente social señor Elías Rada en breves y cariñosas frases plenas de emoción, ofreció el acto y significó su creencia de que los periodistas, son los mejores auxiliares de los Centros. Después le siguieron en el uso de la palabra el Presidente de Recreo y Adorno señor Pumarejo, que estuvo elocuente y breve y el de Instrucción señor Francisco Vega Núñez, que expuso a la concurrencia que recibió con grandes aplausos la noticia que el día primero de septiembre el Centro volviendo por sus fueros inaugurará las clases diurnas y nocturnas en su local social, celebrándose el día 31 del actual una gran velada para exponer a los castellanos la necesidad de que todos coadyuven al éxito del plan de instrucción necesario hoy más que nunca a las colectividades.

Después nuestro compañero señor Paco Sales, en nombre de los Cronistas agradeció el acto que se celebraba, terminándose este con la entrega de unas cartas laudatorias para los Cronistas y unas "latas" de Manzanilla de León, cariñoso regalo del entusiasta asociado y directivo señor Manuel Bajo.

Después fueron obsequiados explendidamente los asistentes al acto, con dulces sidra y tabacos. Los dulces fueron servidos por el entusiasta asociado señor Ulpiano López.

Servicio Aéreo Internacional

El aeroplano correo número 9701 llegó a Columbia, procedente de Miami a las 10.02 a. m. conduciendo 20 sacos de correspondencia que pesaban 896 libras y un total de 25432 artículos postales.

PASAJEROS

Por la vía aérea llegaron ayer.

De San Juan de Puerto Rico, Charles T. Herderson, Everet B. Lemmen.

De Managua Nicaragua Henry J. Nix e hijo.

De Miami Dolores Griffin, Laurence Litchfield jr.

A INFORMAR A UN JUICIO

Anoche en el tren Expreso Limitado salió para Santa Clara el agente de la Policía Judicial señor Antonio Galioso con el fin de informar ante aquella Audiencia en el juico que por homicidio del señor José Antonio Durán se le sigue al procesado Pedro Celso Ariosa y por cuyo delito el Fiscal le pide la pena de veinte años de prisión.

ANTONIO G. MARQUEZ.

Anoche salió para Caibarién el señor Antonio G. Marquez, Presidente de ela Asociación de Plomeros con el fin de hacer entrega al doctor José Cabrera Saavedra Jefe Local de Sanidad de aquel lugar del Diploma de Presidente de Honor de aquella colectividad. Fué despedido por numerosos amigos.

Archivo de Planos

Aclaramos herencias, reivindicamos tierras y gestionamos toda clase de asuntos judiciales. Dr. S. Sánchez Govín. Avenida Central 17. Reparto Kohly. Almendares. Telf. FO-1291. Consulta de 9 a 11 y de 3 a 6.

Se Construirá Pronto un Presidio Para las Mujeres, en Guanabacoa

Las Defunciones Ocurridas Ayer en la Habana

HASTA LAS 4 P. M.

Hemeregilda Ramos, raza b., 77 años, A número 26, arterio esclerosis.

Juan Vidal, raza blanca, 39 años, Hospital Calixto García, asistolia.

Tomás Mauresa, raza mestiza, 49 años, Amistad 17, asistolia.

José Fidel Valdés, raza mestiza, 6 meses, Beneficencia, gastro intestinal.

Ramón Plasencia, raza blanca, 55 años, Hospital Calixto García, reumatismo articular.

Teresa Díaz, raza blanca, 51 años, 9 y 25, cálculos biliares.

Marcelino García, raza blanca, 66 años, Hospital 12, arterio esclercsis.

José Arévalo, raza blanca, 50 años, Hospital Calixto García, bronquitis crónica.

Wenceslao Núñez, raza negra, 70 años, Hospital Calixto García, nefritis cronica.

Daniel Ruiz, raza negra, 50 años, Hospital Calixto García, cáncer.

José Menéndez, raza blanca, 90 años, Hospital Calixto García, arterio esclerosis.

Margarita Lafeste, raza negra, 20 años, Hospital Calixto García, tuberculosis pulmonar.

Wilfredo Castro Blanco, raza blanca, 8 meses, Palatino 35, uremia.

Amador F. Viola, raza blanca, 11 días, San Nicolás, B, hemofilia.

Dionisio Patete, raza mestiza, 29 años, Hospital Calixto García, traumatismo por aplastamiento.

Miguelina Ferreiro, raza n., 22 años, San José 142, cáncer del útero.

Ana Rodríguez, raza blanca, 76 años, Concepción 217, arterio esclerosis.

Facundo Carballo, raza mestiza, 42 años, Hospital Calixto García, enfermedad orgánica del corazon.

Juan Bautista Flores, raza n., 70 años, Revolución 73, enfermedad orgánica del corazon.

Un desconocido, raza negra, 65 años, Hospital Calixto García, enfermedad orgánica del corazon.

José Dámaso, raza blanca, 8 meses, Bernaza 32, gastro enteritis.

Berta López, raza blanca, 20 años, San Lázaro 271, miocarditis.

Ignacio Apalategui, raza b., 67 años, Campanario 72, bronco neumonia.

Eduardo Hernández, raza b., 45 años, Amistad 104, bronconeumonía.

Dominica Pérez, raza blanca, 28 años, Hospital Calixto García, coma urémico.

Gustavo Faide, raza blanca, 19 años, Estévez 46, tuberculosis.

Regla Hernández, raza mestiza, 18 años, Corrales 73, bronquitis.

Carmen Abeledo, raza blanca, 16 años, San Martín y Línea, tuberculosis pulmonar.

Enrique Valdés, raza negra, 42 años, Alcantarilla 6, tuberculosis pulmonar.

Rosa Cruz Arce, raza blanca, 7 meses, Dolores, reparto Montejo, gastro enteritis.

El edificio que ocupa la Secretaría de Gobernación será derribado, de acuerdo con las obras del nuevo Malecón

DIVERSAS NOTICIAS DE LA SECRETARIA DEL INTERIOR

Juego prohibido sorprendido en Sta. María del Rosario.

La dirección de las investigaciones pertenece a los jueces

Durante estos días los ingenieros de Obras Públicas han visitado la Secretaría de Obras Públicas, haciendo los estudios pertinentes al más rápido derribo de aquel edificio, para buscar la alineación de las obras que se realizan en los terrenos del nuevo malecón, en la parte comprendida entre el lugar en que se hallaba la Secretaría de Estado y el viejo muelle de caballería.

Ayer era la impresión existente en la Secretaría de Gobernación, de que el traslado de aquella oficina no tardaría en hacerse, para dar cumplimiento al programa de las obras trazadas.

UN PRESIDIO PARA LAS MUJERES

En la mañana de ayer conferenciaron con el Secretario de Gobernación la señorita Leonor Acosta y la señora Adelaida Velazco de Conesa, prominentes miembros del Club Femenino de Cuba, sobre los nuevos lineamientos de la obra que se realiza en la Cárcel de Guanabacoa y en la que se halla muy interesada dicha entidad. Los nuevos departamentos que están instalados en la planta alta de la Cárcel de Mujeres se inaugurarán antes del comienzo del mes de Septiembre, con una fiestecita que se propone ofrecer la Secretaría de Gobernación. Pero las señoras del Club Femenino se han interesado porque en esa planta alta, que es amplísima sean asiladas las mujeres que los tribunales condenan a la pena de Presidio, aprovechándose el resto a la instalación de escuelas adecuadas.

CIEN PENADOS MAS SALEN PARA ISLA DE PINOS

En la mañana de ayer salieron para el Presidio Modelo de Isla de Pinos cien penados procedentes de las cárceles del interior de la República, que deben extinguir sus condenas en aquel lugar. Entre ellos han ido los once individuos que estaban recluidos en la Cabaña y que el 19 de Febrero pretendieron fugarse, violentando las rejas de aquella prisión.

JUEGO PROHIBIDO SORPRENDIDO

El Alcalde de Santa María del Rosario dió cuenta por telégrafo ayer a la Secretaría de Gobernación de que en aquel pueblo había sido sorprendido un juego prohibido deteniéndose a varios jugadores, mientras otros se dieron a la fuga.

UN ESTIBADOR MUERTO

El Alcalde de Cabañas dió cuenta ayer a la Secretaría de Gobernación de que trabajando en los muelles, mientras estibaba un barco para el Mercedita Sugar Co, había perecido el obrero Manuel Rego, víctima de graves lesiones que se produjo con la carga.

LAS INVESTIGACIONES POLICIACAS

Evacuando una consulta hecha por el Jefe de la Policía Secreta Nacional, ayer la Secretaría de Gobernación ha dado la razón al Juez de Instrucción de la Sección Cuarta en un problema planteado por aquel Jefe. Se refería éste al hecho de que el Juez de Instrucción de la Sección Cuarta, Dr. Saladrigas, le había prohibido a sus agentes que hicieran otras investigaciones que no fueran las que él les señalaba en la averiguación de como se hizo el fraude de los cheques falsos de la Secretaría de Sanidad y cuyo sumario instruye dicho Juez. Entiende la Secretaría que en todo momento y desde que la autoridad judicial competente se hace cargo de la instrucción de un sumario o diligencias análogas, o les son remitidas, a ella exclusivamente compete la dirección y desde luego la responsabilidad de las investigaciones, debiendo los agentes policiales obedecerle y abstenerse de realizar otras por propia iniciativa, sin haberle consultado. Esto no significa que dejen de darle cuenta de cuantas noticias o nuevos datos adquieran fuera de la pista señalada por el Juez.

FUERTE-ENGORDA OXOIDE

1 copa de 100c.c.=½ lb. CARNE FRESCA

Alimenta sin cansar su ESTOMAGO

Sabroso - Aromático

EXIJA LEGITIMO OXOIDE

varias veces al dia

Jugo carne de 97% Extracto concentrado al 25%

Dr. SIMPSON

PREPARADO POR

DROGUERIA "SARRÁ"

Sólo una muestra a cada persona mediante la presentación de este periódico, en la Droguería Sarrá, mañana.

Un Minuto para sanear la Boca

UN poquito de CALOX sobre el cepillo húmedo, unos segundos de frotación, y los dientes quedan limpios y blancos, las encías libres de toda impureza y la boca sana y fresca. Este admirable polvo dentífrico hace que los alimentos tengan mejor gusto, al mismo tiempo que neutraliza los malos efectos de las partículas de comida que se alojan en los pequeños huecos interdentales. Calox significa dientes blancos, dientes sanos, dientes fuertes.

Pida CALOX en su botica favorita.

McKESSON & ROBBINS
Incorporated
Nueva York, E. U. A.

LO QUE PUEDE LA LOCION MADAME BIEDAK

Aquellos cutis estropeados por las pecas, granos, barros, espinillas, manchas o grasa, hallan con este tratamiento la lozanía primaveral. Mantiene libre de impurezas el cutis más delicado, dándole tono de nácar.

Su precio $1 en la Habana y $1.30 al Interior.

De venta en las casas importantes, SARRA, WILSON y en Industria 111. MADAME LUCIE Peluquería

Teléfono A-9327.

Entre Neptuno y San Miguel.

M.E.C.D. 2016

INFORMACION RELIGIOSA NACIONAL Y EXTRANJERA

EL CATOLICISMO EN LOS E. UNIDOS

En el 1928 hubo un aumento ascendente a 423.709 fieles

Acaba de publicarse por la casa P. J. Kénedi e Hijos el Directorio Oficial Católico del presente año, el cual demuestra el progreso del Catolicismo en esta gran República.

Según las cifras en él indicadas, el número total de los católicos asciende a 20,212,758, registrándose un aumento durante 1928 a 1929 de 423,709. Han abrazado la fe católica 36,376, o sea, 2.385 más que en el año anterior.

Con relación al Episcopado, aun cuando permanece igual el número de Arzobispos, se han erigido cinco nuevas diócesis. Existen en la actualidad 17 Arzobispos, 104 Obispos.

También han aumentado los sacerdotes seculares y religiosos. Los sacerdotes seculares son 18,370, esto es, 325 más que el año anterior, los sacerdotes religiosos eran el año pasado 7,403; este año son 580 más. Hay 136 Seminarios con un total de 14,686 aspirantes al sacerdocio, siendo su aumento de 254.

No quedan atrás los centros de educación. El año pasado existían 225 colegios para niños; este año llegan a 237; las academias para niñas eran, el mismo año de 1928, 729; hoy son 734. Los orfanatorios, de 351 que eran el año pasado, han llegado a 357, en los cuales se hallan recogidos 54,350 entre niños y niñas. Los asilos para la vejez son en la actualidad 150, tres más que el año anterior, y los hospitales son nueve más.

DEL PALACIO DE LAS MISIONES EN LA EXPOSICION DE BARCELONA

Un interesantísimo Museo Universal de Historia, Geografía y Etnología. Concurren 52 misiones y vicariatos apostólicos

El edificio, de construcción definitiva, es uno de los más suntuosos levantados en Montjuich.

BARCELONA, 2 de Agocto—(1 P.)—En la Exposición Internacional que se celebra en Barcelona no podía faltar la nota de espiritualidad inexcusable en un pueblo de tradición secular y acentuadamente católica como es España.

No todo había de ser en esta Exposición un alarde de fuerza y de mecánica, un derroche de riqueza, un amontonamiento de obras de arte, maquinarias potentísimas, minerales raros, porcelanas, y vidrios, y joyas y perfumes, y "autos" de velocidades fantásticas y muebles de belleza sin igual, y productos químicos, y demostraciones asombrosas del ingenio y del poder humano. Hablando de un modo especial a los sentimientos y al corazón, pudiese competir en grandiosidad y en interés con todas las maravillas y riquezas que España y los diversos países del mundo han amontonado en el recinto de la Exposición.

Por eso ha sido un acierto del Comité ejecutivo— por feliz iniciativa de don Santiago Trias— el provocar la organización de la Exposición misional que se inauguró el día de San Pedro.

El edificio es— después del Palacio Nacional— uno de los más suntuosos que se levantan en las faldas de Montjuich. Está construido con materiales definitivos, de modo que cuando termine la Exposición, en vez de ser demolido, como los pabellones provisionales, quedará para los diferentes menesteres que crea necesarios el Ayuntamiento.

Sobre un solar de 150 metros de largo por 50 de ancho se eleva el Palacio de las Misiones, de líneas severas y un estilo "sui géneris" que, sin parecerse totalmente a una iglesia, evoca el objeto principalmente religioso a que está destinado. La bóveda de entrada, sobre unas chatas columnas al final de una escalinata, predispone al respeto y al recogimiento. Semeja el acceso a una gran cripta de un templo gigantesco. La cúpula es de 30 metros, coronada por una cruz luminosa perfectamente visible desde la ciudad, contribuye a aumentar este aspecto religioso del conjunto, que no desdice del aspecto profano del resto del edificio.

En el interior, las distintas grandes salas afluyen al "hall" central, limitado por las gruesas columnas que sostienen la cúpula. Toda da sensación de fortaleza y severidad de líneas. La luz casi zenital, procedentes de altas ventanas, favorece la visualidad de las instalaciones.

Aún no están completamente terminadas las obras. Se trabaja activamente por todas partes. Muchos de los objetos que se han de exponer no han sido todavía desembalados; otros no han llegado aún a Barcelona. Y, sin embargo, hoy por hoy, aun en medio del desorden que en el recinto reina, con las paredes sin enlucir, con andamios, tablones, herramientas y botes de pintura esparcidos por doquiera, el Palacio de las Misiones es uno de los más interesantes de la Exposición.

No ya para el creyente— que tiene mil motivos para enfervorizarse ante la contemplación del inaudito esfuerzo de los paladines de la fe,—sino para el profano y aun el descreído, tiene un imponderable interés por el valor y rareza de los objetos traídos de los más lejanos pueblos, sumidos muchos de ellos en el más completo salvajismo y aferrados todavía a absurdas costumbres primitivas.

Es un museo completísimo de Historia, de Gtografía, de Etnología. Desde las pacientísimas obras de arte de las más apartadas regiones de China, con sus ídolos panzudos y grotescos, hasta las sangrientas y repugnantes prácticas religiosas de los antropófagos de Oceanía y las costumbres pintorescas de los esquimales, no hay rincón de la tierra que no tenga un recuerdo en esta Exposición maravillosa.

El aficionado a la antropología y a la historia de los grandes viajes y de los pueblos fantásticos tiene material en abundancia para estudiar en cada uno de los rincones de estas grandes salas del Palacio de las Misiones.

Todo lo que hay en él es un reflejo de la obra realizada por los misioneros españoles. Causa un legítimo orgullo la contemplación de la labor casi ignorada de estos compatriotas nuestros ganando prosélitos para Cristo, laborando en pro de la civilización y dedicando desde tan lejanas tierras en medio de sus trabajos y de sus peligros un recuerdo para la Patria española que les vió nacer.

Concurren a la Exposición cincuenta y dos Misiones y Vicariatos apostólicos españoles. Diez de estas misiones son de religiosas.

Y, aparte de todo ello y de la valiosa biblioteca y las reliquias de los mártires, es de un interés grande la cooperación que las diferentes diócesis y casas religiosas españolas subvienen a las necesidades de las Misiones.

Recorrer las Salas del Palacio de las Misiones equivale a dar la vuelta al mundo de los países exóticos, de las regiones más apartadas, de los pueblos novelescos orlados por la leyenda y el misterio.

En el centro del "hall", entre las recias columnas se eleva un grupo escultórico de Cristo Rey con las estatuas de San Francisco Javier, San Francisco Escalona, Raimundo Lucio y Urdaneta.—R.

Día 13 de Agosto

Este mes está consagrado a la Asunción de Nuestra Señora.

Jubileo Circular.— Su Divina Majestad está de manifiesto en la iglesia de los Carmelitas del Vedado.

Santos Hipólito y Casiano, mártires; Juan Berchmans, de la Compañía de Jesús, confesor; Santas Radegunda, reina, Aurora, virgen y mártir; y Elena, mártir.

Santa Elena, mártir. Era una noble señora cristiana de profesión, que en la ciudad de Burgos se ocupaba en santas obras, siendo el ejemplo de todo el pueblo por la justificación de sus costumbres.

Movieron por entonces los emperadores Diocleciano y Maximiano aquella tan cruel persecución que padeció la Iglesia bajo el dominio de tan supersticiosos emperadores; y nuestra Santa fué presa, atormentada con diversos suplicios y últimamente degollada alcanzó gloriosa la palma del martirio. No convienen los escritores sobre el lugar donde se ejecutó la sentencia; pero es lo cierto que fué en el territorio de Burgos. Después que cesó el furor de la persecución, erigieron los fieles en lo alto de una sierra elevada, que baña por oriente el río Ebro, una pequeña iglesia dedicada a esta santa mártir, y cada año concurre allí mucha gente en procesión a invocar su poderosa intercesión.

UNA FUNCION A LA MILAGROSA

Se celebró en la iglesia de la Merced y fué muy solemne

En la iglesia de la Merced, ha celebrado la Asociación de la Medalla Milagrosa, los siguientes solemnes cultos:

A las ocho a. m. Misa de Comunión general en el altar, a la Virgen de la Medalla Milagrosa, dedicado en el grandioso templo de la Merced.

Lucía un preciosísimo adorno floral.

Dijo la Misa el Visitador de los Padres Paules en Cuba, M. R. P. Antono López.

Misa y Comunión fueron armonizadas por el organista del templo señor Francisco Saurí.

La comunión estuvo muy concurrida.

A las nueve a. m. se efectuó la Misa cantada, oficiando de Preste, el R. P. Joaquín Vicente, C. M.

Predicó sobre el Evangelio de la Dominica el R. P. Máximo Barquín, C. M.

La parte musical fué dirigida por el maestro Saurí.

Asistió un numeroso concurso de fieles.

AVISOS RELIGIOSOS

MONASTERIO DE SANTA CLARA

Solemnes cultos en honor de los Seráficos Fundadores Santa Clara y San Francisco.

DIA 11.—A las 6 p. m. Vísperas Solemnes, por la "Schola Cantorum" de los P. P. Franciscanos. Salve y Letanías.

DIA 12.—A las 8 a. m. Misa de Comunión General. A las 9 a. m. Misa Solemnísima con acompañamiento de orquesta. Oficiará el Muy R. P. Comisario Provincial de los Franciscanos, con asistencia del Excelentísimo e Ilustrísimo señor Arzobispo de Anatalia. El panegírico está a cargo del Itmo. Monseñor Manuel Arteaga, Gobernador Eleisástico, S. P.

A las 6 p. m. Salve y Letanías solemnes.

DIA 13.—A las 9 p. m. Misa solemnísima con orquesta en honor de San Francisco, predicando el panegírico el R. P. Juan José Troncoso, C. D.

F-1784—3D.

Agentes para Anuncios en EUROPA:

L. MAYENCE & Cie

DAVIGNON, BOURDET & Cie. Sucres

9, Rue Tronchet, PARIS

19, 21, 23, Ludgate Hill, LONDRES

MAGNA ASAMBLEA DE LA VENERABLE ORDEN TERCERA DE SAN FRANCISCO

Más de ochocientos terciarios de ambos sexos recibieron ese día la comunión y más de mil personas asistieron a la asamblea

Magna resultó la solemne Asamblea, celebrada el domingo 11 del actual por la Venerable Orden Tercera de San Francisco de la Habana.

Por la mañana celebró gran Misa de Comunión general, en la que ofició el Comisario, R. P. Aprais, O. F. M., en la cual recibieron el Pan de los ángeles más de 800 terciarios de ambos sexos.

Amenizaron el gran banquete eucarístico, los niños pajes del Santísimo Sacramento, acompañados al órgano por el R. P. Celaya, O. F. M.

A las tres de la tarde, la grandiosa procesión del Cordón que recorrió las naves del amplio templo seráfico.

A las tres y media dió comienzo la Asamblea, a la cual asistieron más de mil personas entre Terciarios e invitados, por la ejecutación de la obra musical, Patria, Marcha sobre el Himno Nacional, original del Maestro Gabino Godino, Terciario Franciscano, que la interpretó en unión de su amado hijo Francisco, de un modo brillantísimo, siendo ambos artistas entusiastamente aplaudidos.

El Comisario de la Tercera Orden, R. P. Castor Apráis, hace la presentación del insigne Tisiólogo doctor Aníbal Herrera, Terciario Franciscano, quien en conceptuoso y elocuentísimo discurso, demuestra la necesidad de la Acción católico social, afirmando que el católico y en primer término el Terciario Franciscano debe salir del templo. Con varios pasajes de la vida de San Francisco, asienta esta verdad.

Como medios de acción social preconiza la fundación de la Orden Tercera en las parroquias, el buen ejemplo así en la vida privada como en la pública; la puntual asistencia a las reuniones de la Tercera Orden, vistiendo el Cordón y el escapulario, condenando así enérgicamente, el maldito '¿"qué dirán"?, que a tantas almas retras del cumplimiento de sus deberes, como cristianos; jornadas o peregrinaciones para dar público testimonio de su fe católica; bibliotecas circulantes, hojitas de propaganda; casas de la Tercera Orden, donde el Terciario y todo católico, halle instrucción y recreo, como sucede en los Estados Unidos, Canadá, las cuales describe.

Se ocupa de la formación del Terciario, pues no basta para ser buen soldado, vestir el uniforme, sino que debe tener instrucción y disciplina. Preconiza la fundación de escuelas y de prensa franciscana para contrarrestar los efectos de la perversa e impía.

Examina los buenos resultados que se alcanzarían para el florecimiento del Catolicismo, de la fundación y federación del Orden Terceras.

Concluye exhortando a laborar en la Acción Católica social, tan remendada por los Sumos Pontífices y tan ardorosamente emprendida por el Padre Aprais, comisario de la V. O. Tercera de la Habana.

El doctor Aníbal Herrera, fué aplaudido con general entusiasmo.

Su discurso ha sido muy ameno y sobre todo práctico.

El celebrado pianista Carlos Fernández, Terciario Franciscano, consumió el tercer turno del programa ejecutando con su habitual maestría, Rondó capriccioso de Mendelshonn, siendo muy aplaudido.

La Scola Cantorum de la Comunidad Seráfica, cantó magistralmente, la añoranza La Costa Cantábrica, a tres voces.

Fueron ovacionados los cantantes seráficos.

Después de los bellísimos arpegios de los cantores franciscanos, ocupó la tribuna, el estimado católico doctor Domingo Villamil, quien traza el cuadro apocalíptico de la actual sociedad, a virtud del cual la civilización cristiana está amenazada a sufrir durísimas pruebas, que no acabarán con la Iglesia, porque es divina, pero sí la harán pasar por trances muy dolorosos, obligándola a volver a las Catacumbas De aquí preconiza la imperiosa necesidad de ejercer la acción Católico-Social, especialmente entre las masas obreras.

Como debe ejercerse, es objeto por el distinguido sociólogo de prolijo estudio y de conclusiones prácticas, valiéndose para ello de las luminosas Encíclicas sociales de los Sumos Pontífices y de la práctica de la Acción social católica en los centros fabriles de otros países, especialmente en los Estados Unidos. Alaba el Código del trabajo del Dr. Mariano Aramburo y exhorta con gran vehemencia a la práctica de la acción social católica, a fin de alcanzar el advenimiento del reinado social de N. S. Jesucristo.

El doctor Villamil, es aplaudido largo tiempo, como premio a su valioso discurso, que marca muy prácticas orientaciones.

El niño Francisco Godino, obtiene un grandioso triunfo, interpretando con el acierto de un gran artista el Vals de Concierto en Mi B. de Durán.

La señorita Terciaria Carmen F. Fernández, es aplaudida con sumo entusiasmo por la magistral recitación de dos bellísimas poesías seráficas.

Igualmente es aplaudido el Trio Godino, por la interpretación del Ave María de Gounod a piano y mandolina.

Extinguidos los aplausos, toma la palabra el gran sociólogo cubano, doctor Aramburo, quien pronuncia un magistral discurso.

Empieza la magnífica pieza oratoria, demostrando la necesidad de la Acción Social Católica, por la autoridad de los Sumos Pontífices, de los Santos Evangelios y el sentido común de la recta razón, que a todos nos dice, lo mismo individuos que sociedades, el imperioso deber de defendernos si queremos subsistir.

Aquí se revela el insigne autor de la Filosofía del Derecho, como egrecio filósofo.

Pregunta después de demostrada su tesis, cual es la obra de más actual necesidad en Cuba en el campo de la acción social, y manifiesta que a su juicio es la Escuela Parroquial.

Con copiosísima argumentación prueba su afirmación y después pasa a explicar el plan para su establecimiento y los medios para arbitrar recursos.

Se tributa una gran ovación al ilustre abogado Carlos Fernández, deleita a la concurrencia, ejecutando la Rapsodia Húngara número 6 de Lizst, que le vale una gran ovación.

Y llegamos a la parte final de esta reseña, la más difícil, por tratarse del resumen de la Asamblea.

Lo hizo Monseñor Arteaga, empezando por alabar al insigne compositor húngaro, el gran católico Lizst y a su ilustre intérprete, manifestando que esa composición lo decía todo, que así como era una composición de poesía y amor, así aquella tarde la había sido para la Orden Tercera.

Empieza el resumen; y es el crítico musical, que examina técnicamente la obra de los artistas después prodiga sus elogios. Y después el poeta y retórico, que aprecia el ritmo cadencioso de la poesía expresada por la señorita Fernández, a la que ensalza.

Y después en los discursos es el sociólogo y el heraldo, que pregona en castizo lenguaje, la aurora del resurgir católico de Cuba; el filósofo, sutil y a veces cáustico, que examina con sumo acierto las teorías y las conclusiones prácticas expuestas, alabándolas y exhortando a poner en práctica el lema de orar y laborar por el reinado de Cristo en la sociedad.

Pero, ya expresamos, que para Monseñor Arteaga, ha sido tarea fácil y amena el resumen, pero para el cronista resulta muy ardua empresa.

Monseñor Arteaga consignó los grandes esfuerzos que en pro de la escuela parroquial lleva a cabo M. Luiz, nuestro amadísimo Prelado, citando las Escuelas Parroquiales, por él fundadas. Esta obra con la de las Misiones parroquiales, también de urgente necesidad, son las que actualmente merecen la más perentoria atención del Prelado de la Archidiócesis.

A las seis de la tarde concluyó la Magna asamblea, que presidieron el Gobernador Eclesiástico, S. P., el Comisario de la Orden Seráfica en Cuba y los respectivos Descritorios de la V. O. Tercera, presididos por sus respectivos Hermanos Ministros.

Felicitamos a la Tercera Orden Seráfica por tan brillante Asamblea.

G. BLANCO,
T. F.

BELLA FIESTA A SAN LORENZO

Celebrada con gran concurrencia en el monasterio de Santa Clara

En la Iglesia del monasterio de Santa Clara, situada en el Reparto de Lawton-Batista, se ha celebrado el día 10 del actual solemne función en honor de San Lorenzo, Diácono y mártir, cuyo panegírico pronunció deun modo brillantísimo, el R. P. Fray Tomás Solacta, O. F. M., dignísimo Párroco de Guanabacoa.

Magistralmente interpretó la Venerable Comunidad de Madres Clarisas, la Misa de matuproprio de Pío X y el Himno de Confesores, mereciendo unánimes elogios de la selecta concurrencia, que a estos solemnes cultos asistió.

Ofició de Preste, el celosísimo Capellán, R. P. Dr. Antonio Mejo, dignísimo hijo de la Orden Seráfica y de esta muy noble y muy leal Ciudad de la Habana.

Lucía el templo un precisísimo adorno floral, que fué muy elogiado.

Presidieron la muy reverenda Madre Abadesa y el Síndico, Dr. Arturo Fernández, a quienes nos complacemos en felicitar por el gradioso homenajej tributado a San Lorenzo, Diácono y martir.

PARA ELLOS Y PARA ELLAS

Consultorio por la Doctora Herminia Planas

Secretos de una Parisiense Conócete a ti misma

Estimada amiga:

Para una cara redonda sientan mejor los aretes largos, que argollas, que con su redondez contribuyen a que el rostro parezca esférico. (Compárense los grabados).

Suya Letícia

PASION

¡Oh! No es no, mi carne la que sufre (el martirio,
Es mi alma, mi alma tan blanca como un lirio
A veces y otras veces, como una brasa, roja,
La que sufre la angustia y toda se deshoja.

En lágrimas salobres con un gusto de hiel;
En lágrimas amargas que dejan en la piel
De mi rostro moreno, cual maléfico riego,
Un rastro calcinante como un surco de fuego.

Es mi alma, ¡mi alma! que sufre la tortura
Y se exalta en extraña ansiedad de ternura
Lo mismo que su hermana Teresa de Jesús.

Es mi alma, ¡mi alma!, que desea una cruz
De amor grande y doliente, de pasión y martirio,
¡Mi alma roja y blanca, de rosal y de lirio!

Juana de Ibarbourou.

Dominica. (Cuidad)

En "Le Printemps", Obispo y Compostela, tienen en estos días una gran realización de todas las existencias de verano, especialmente de ropa de cama, toallas, cuanto constituye el ajuar de la casa. En la línea de toallas las hay de buena felpa desde 15 centavos y unas sábanas de baño inglesas desde $1.25 centavos. Le aseguro que saldría bien surtida para todo el año con poco gasto. ¡No acabaría nunca de enumerar las ventajas de esa realización! Además, en alguna otra parte de este mismo Diario he visto un gran anuncio de "Le Printemps" con la lista de las ventas de verano.

"Flor de The".

Le felicito por su alma sensible y su deseo de perfeccionarse. Siento en cambio que no sea suficiente lo que usted llama "mi bondad", para publicar sus composiciones... Es necesario que ellas mismas sean bastante buenas para darlas a la publicidad. Las columnas del Consultorio no pueden dedicarse a publicar los ensayos de mis buenas lectoras, aunque sea mucho mi deseo de complacerlas. Siga estudiando, escriba, lea, estudie con profesores (o profesoras) y cuando ellos le den su aprobación con muchísimo gusto daré un lugar para sus composiciones junto a las de los celebrados autores que sucesivamente encabezan esta sección,—salvo con todas excepciones.

"Decepcionada".

Lo siento mucho, pero no podía pensar que recomendando a "Teté" como Modista elegante de la buena sociedad, se le ocurriera a nadie esperar la confección de un vestido por menos de diez pesos... Es el "precio mínimo" (Diez pesos) de su excelente costura. Y es barato, cuando se piensa en otras cosas "atellier" donde se paga $40 por la hechura de cualquier vestido, no mejor cortado, ni más airoso que los que salen de las hábiles manos de "Teté". Sobre todo, las "metiditas de carnes", por no decir gruesas, que suena peor le estamos muy agradecidas. ¡Tiene verdadero arte para hacernos lucir delgadas! (No daré más su teléfono para que no haya otras "decepcionadas" que no pasen de la investigación telónica) interrumpiendo el atareo de aquellos talleres siempre en febril actividad. La dirección es: Sra. Aurelia Daubar de Pierra.—"Teté" Escobar 61, altos, entre Virtudes y Concordia.

El Telar de la vida.

Yo lo he visto, y, aunque en sueños, lo he visto. Encorvado sobre la complicada máquina, tensos los múltiples hilos y con los husos en una mano el viejo tejedor fabricaba su tela.

Era larga y ancha; todo había en ella. Era fuerte por su extremo; por otro se deshilachaba. Era también caprichosa; todos los colores se reunieron allí. ¡Cuántos hilos!

—Viejo tejedor, ¿qué hilos son esos?

El telar era muy grande. Innumerables eran los que trabajaban al son acompasado de las lanzaderas; pero todos reunían los hilos perfectos que más tarde debían desunirse; todos tejían su propia tela.

—Viejo tejedor, ¿qué fabrica ese joven afanosamente?

—Ilusiones, sueños, esperanzas.

—Viejo tejedor, ¿qué hilos son los que emplea aquel receloso?

—Los de la envidia, la mentira y la calumnia.

—Viejo tejedor, ¿qué teje aquel anciano?

—Desengaños, infortunios, ingratitudes.

Unos reían, otros lloraban al son acompasado de las lanzaderas, pero todos reunían los hilos que más tarde debían desunirse; todos fabricaban su propia tela.

A veces la tela era un manto de púrpura, otras, pañoletas y vendas, y otras era un sudario.

Mientras unos reían y otros lloraban al son acompasado de las lanzaderas el viejo tejedor me dijo:

—¡Todos tejen su propia desgracia!

Francisco Coppés.

Nenita.

Regálale unos Prismáticos. Es un obsequio fino y de utilidad. Puede encontrar unos magníficos en "Argos".

Neptuno 23 y que tienen el proporcionado a la situación.

D. María.

La dirección de la señora que de "marcar la ropa o bordarla según destino y categoría, es como sigue: "Sra. Roselló, Calle de Sol 35, entre Luis Estévez y Los Santos Suárez. (Jesús del Monte).

Además puede hacerse cargo de clase de labores de adorno; dado al relieve, con escamas, oro en cuero, en chales y mantas, burato paravanes, cogines, cortinas, pantallas, sombrillas pantuflas. Vestidos de todas clases (el bordado se entiende) incluso de punto o Pañuelos, al lausín y al pasado en blanco y en seda. Ruego a las señoras anotar la dirección de la señora Roselló, que no será fácil olvidar todos los días).

Una cura del desaliento.

Es muy frecuente que personas muy débiles o extremadamente nerviosas sufran ataques de desaliento y pereza, muchas veces agravados por trastornos físicos y mentales tales como desarreglos estomacales, digestaciones o fobias. Estos ataques se presentan sobre todo durante el cambio de estaciones y muy principalmente al entrar la primavera.

Hay muchas maneras de contrarrestar el peligro que presentan esos ataques. Cuídese desde luego de seguir la mejor salud, preparándose al cambio de estación calurosa con una dieta adecuada, en que abunden las verduras crudas y las bebidas refrescantes suprimiendo a la mitad la porción diaria de carne que se come y dedicándose a ejercicios como la natación y el tennis, sobre todo el primero.

Esos ataques de desaliento requieren también una gran dosis de energía para su cura. Si la pereza o displicencia no se domina en un principio resulta sumamente difícil contrarrestarla más tarde; parece como si se agravara de día en día y llega un momento en que su cura fuera imposible.

Desde luego, al mudar la temperatura procúrase cambiar cada día hora en que ha de levantarse, haciéndolo cada vez más temprano. Con ello reducirla diez minutos diarios logra, al fin de seis días levantarse una hora más temprano. Esa hora puede emplearse en un rápido paseo a pie, en ejercicios de natación, otros al aire libre. Procúrese sobre todo salir de casa en la mañana. Se advertirá que el día empieza de manera más interesante, borrando así mucho del desaliento que invade a la persona que pasa una mañana de encierro y pereza.

Búsquese alguna ocupación agradable ya sea la lectura de un libro, alguna labor de manos, dibujo o cosa semejante cuando no se tiene un trabajo fijo, y aún en el caso de que lo tenga hágase dentro de éste algunas pequeñas variaciones que dentro de la rutina resulten novedades agradables, de manera que la tarea se facilite o haga más agradable.

Cámbiese también la hora de acostarse, proporcionalmente, yendo a la cama un cuarto de hora más temprano cada día. Muchas veces el sustituir a obras teatrales demasiado profundas las lecturas serias y las conversaciones con personas que nos son antipáticas ejercen una influencia maléfica sobre los nervios, de manera que cuando éstos no se encuentran del todo bien es preferible huir de ellas.

Para curar el desaliento nada mejor que reconstruir el estado mental decaído por desgaste físico o por preocupaciones creando otro más optimista y entusiasta.

"Clarisa".—Cárdenas.

Puedo decirle que esta ciudad desinfectante Pinosano triunfó en poco tiempo sobre los más conocidos de las amas de casa. Porque es excelente y además por su aroma a pino nuevo que prende de las habitaciones dando la senstación de aseo y frescura. En casa no entra más desinfectante que el Pinosano. Pídalo en los almacenes de víveres finos ferreterías, droguerías, tiendas mixtas etc. Se propaga rápidamente, y lo que los mejores comercios de la Isla se apresuran a tenerlo en existencia. Pida Pinosano y la entenderán. Se vende en frascos de 30 centavos y en galones a tres pesos con "Canosa".

Con el uso diario de la pomada Liliana, se detendrá la salida prematura de sus canas. Con un pedazo de franela frote todas las mañanas la piel de la cabeza. (No es necesario que engrase los cabellos). La pomada Liliana fortalece la raiz y da fuerte y vigor a la cabellera.

Pescado en salsa de yema

Cantidades: Ruedas de pargo, un kilo: Manteca 200 gramos; Manteca tequilla, 100 gramos; Pan molido 100 gramos; Huevos 4; Aceite 1/8 de litro; Limones, 4; Perejil, un manojo. Sal y pimienta al gusto.

Manera de hacerlo.

Se lava el pescado y se pone a macerar 15 minutos con jugo de limón y sal, en seguida se enjuga con un lienzo y se baña con huevo batido, se empaniza y se fríe en partes iguales de aceite y manteca hasta que toma un bonito color dorado, acomodando las ruedas en un plato y teniendo cuidado de formar el primero otra vez bañándolo con la salsa siguiente: bátase muy bien la manteca tequilla con el jugo de medio limón, luego agréguense las yemas de huevo en una hasta incoporarlas perfectamente, después se sazona con sal y pimienta poniéndose a los lados los ramitos de perejil.

SOLEMNE FUNCION MENSUAL CELEBRADA POR LA V. ORDEN TERCERA DEL CARMEN

Todos los actos del programa, efectuados con gran fervor. Fueron ejecutados con extraordinaria concurrencia de fieles

En la Iglesia Parroquial Nuestra Señora del Carmen, ha celebrado la V. O. Tercera del Carmen y Santa Teresa de Jesús, la función mensual correspondiente al actual mes

Se ajustó al siguiente programa: de Agosto, el domingo 11.

A las siete y media a. m. dijo la Misa de Comunión General el R. P. Justo del Niño Jesús, C. D.

Misa y Comunión fueron armonizadas por el Terciario Carmelita, Hermano José Cebrián.

Concurrieron en gran número los Hermanos de uno y otro sexo.

A las nueve de la mañana cantó la Misa el Director R. P. Fray Julio del Niño Jesús, C. D.

Una vez terminado el canto del Santo Evangelio, lo explicó a los fieles

Los Padres Enrique de la Virgen del Carmen y Agustín del Sagrado Corazón de Jesús, desempeñaron la parte musical.

A las cuatro y media de la tarde se reunieron los Hermanos en junta, tomándose muy importantísimos acuerdos.

A las cinco y media p. m. pasaron al templo, donde ya se encontraban las Hermanas Terciarias Carmelitas y numerosos cofrades de la Santísima Virgen del Carmen, celebrándose los siguientes solemnes cultos:

Exposición de Su Divina Majestad, estación, santo Rosario, cántico del Santo Escapulario, plática por el R. P. Fray Julio del Niño Jesús C. D., bendición, reserva y procesión con la Venerada imagen de Nuestra Señora del Carmen por las naves del templo, cantándose durante el recorrido procesional las Letanías de la Virgen.

Presidió la Venerable Comunidad de Padres Carmelitas de la Habana.

Terminaron estos solemnísimos cultos, con el canto de la "Despedida" a la Santísima Virgen del Carmen"

La parte musical fué dirigida por el maestro Ponsoda.

Gran concurso de fieles presenció esta función, saliendo altamente edificado del buen ejemplo de los Terciarios Carmelitas, a los que felicitamos por ello.

ATAQUES o EPILEPSIA No importan los fracasos. Usando el Tratamiento Towns para la Epilepsia, usted puede hacer cesar los ataques de manera que no vuelvan. En uso durante 55 años. No sufra más! De venta en las droguerías de Johnson y del Dr. F. Taquechel. Por folleto gratis diríjase a Towns Remedy Co., 661 3rd. St. Milwaukee. Wis., U. S. A.

VINO DE BUGEAUD

TONICO NUTRITIVO - Con Quina y Cacao

El mejor y el mas agradable de los Reconstituentes

ANEMIA - NEURASTENIA
DEBILIDAD - FIEBRES
CONVALECENCIAS

Laboratoires P. LEBEAULT & Cie, 5, Rue Bourg-l'Abbé, PARIS

Se halla en las Principales Farmacias.

SR. Anunciante.

Una llamada al teléfono A-5334, lo pondrá en contacto con nuestro Departamento de Anuncios, que le facilitará gustoso, cuantos detalles puedan interesarle para sus campañas de publicidad en el DIARIO DE LA MARINA.

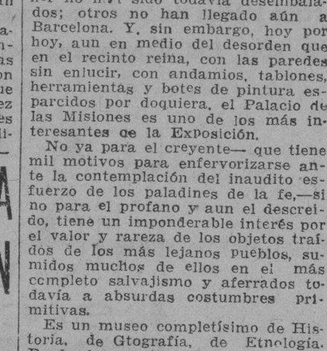

Farmacia SWANN, 12, Rue de Castiglione, PARIS y en todas buenas farmacias.

E. P. D.

LA SEÑORA

Petrona María Vera de Márquez

HA FALLECIDO

Y dispuesto su entierro para hoy martes 13 a las 4 y media p. m. los que suscriben: esposo, hijos y demás familiares, ruegan a las personas de su amistad, se sirvan concurrir a la casa mortuoria en Infanta núm. 26, (Reparto Las Cañas, Cerro), para de allí acompañar el cadáver hasta el Cementerio de Colón, por cuyo favor les quedarán sumamente agradecidos

Habana, 13 de Agosto de 1929.

Juan Manuel Márquez; Manuel, Ofelia y Rhin Márquez y Vera; Alfredo Márquez; Manuel Gutiérrez; Jacinto Argudín; Jacinto Argudín Jr.; Oscar Hernández; Rafael Martínez; Manuel Fornaguera; Angel Villasana; César Vivero; Dr. Heliodoro Gil; Dr. Matías Rubio; Dr. Alfredo Portela; José María García; Wenceslao Gener; Carlos Ramírez; José del Llano; Angélico Díaz.

Anúnciese en el Diario de la Marina

¿TOSE?

PRUEBA GRATIS

ALQUITRÁN Legítimo de PINO POR SARRÁ

Sólo una muestra a cada persona mediante la presentación de este periódico, en la Droguería Sarrá, mañana

¡REUMÁTICOS!

NO CANSEN su estómago porqué existen remedios para uso externo absolutamente EFICACES y sin mal olor.

PRUEBEN el **BAUME ARÔMA**

Poderoso analgésico y resolutivo de perfume agradable que con certeza les aliviará rápidamente.

DE VENTA EN TODAS LAS BUENAS FARMACIAS

CITROSODINE

CALMA LOS DOLORES GASTRICOS

4 a 8 comprimidos tres veces al dia

DETIENE LOS VOMITOS DE LOS NINOS DE PECHO un comprimido antes de darles de mamar

comprimidos dosificados a 0 gr. 25 de citrato de sosa,

Laboratorios LONGUET - 34, Rue Sedaine - PARIS.

M.E.C.D. 2016

UNGUENTO MONESIA

ABRE, ENCARNA Y CIERRA, DIVIESOS, GOLONDRINOS, LAMPARONES, SIETECUEROS, UÑEROS, PANADIZOS, LOBANILLOS, GRANOS Y CURA, LLAGAS, ULCERAS, TIÑA Y DEMAS AFECCIONES DE LA PIEL

60 AÑOS DE CURAS MARAVILLOSAS

TRIANON

Muy elegante y original modelo en color beis, con sencilla combinación del mismo color en piel silky

REBAJADO A

$6.50

Hnos. ALVAREZ
Neptuno y
San Nicolás.
Telef. A-7004.

Camisas

BATISTA y POPLIN, dibujos de moda, a 90 cts., $1.00 y $1.50.

TELAS PARA CAMISAS acabadas de recibir: una colección de grande novedad.

CORBATAS a 40, 50, 75 cts. y $1.00.
Otras muy finas a $2.00 y $2.50.

CALZONCILLOS de HILO a $1.50

En TRAJES DE BAÑO, GRAN REBAJA. Trajes magníficos a 75 cts. $1.00 y $1.50. Gorros y Zapatillas a precios rebajados.

Bazar Inglés
LOPEZ Y RIO, S. EN C.
IMPORTADORES DE SEDERIA Y NOVEDADES
AVENIDA DE ITALIA Y SN. MIGUEL.

Ud. no ha Gozado de la Belleza

de un disco Víctor Ortofónico si no lo ha oído tocar en el

RADIO-VICTOR
con ELECTROLA

El instrumento musical completo y moderno, que revela tonos nuevos, maravillosos, que usted nunca sospechó podían existir

$425

Vda. de CARRERAS & Ca.

Prado 115, frente al Capitolio. Telf. A-3462.

Todos de fabricación nacional.
Cada uno de ellos es lo mejor en su clase y tipo.
El chocolate es uno de los alimentos más sanos y nutritivos
Prefiera estas marcas.

HABANERAS

(Viene de la página CINCO.)

FIESTA DE NIÑOS

OLGA BOSQUE Y FERNANDEZ

Encantadora fiesta.
Fiesta infantil.
Celebrada en honor de la linda Olguita Bosque por sus padres, el doctor Alfredo Bosque, Director de Comercio e Industria y su gentil e interesante esposa Margarita Fernández.
Una legión deliciosa de niños participó de las emociones de la fiesta.
Hubo una piñata.
Divertidísima.
Rodeando a Olguita Bosque la pequeña festejada, estaban Conchita López Bosque, Regina Marcos y Haydée Blanco.
Ofelita López Bosque, Gladys Blanco; Hilda Sainz; Merceditas Gómez y Asunción Cordero.
Aleida Azpeitia.
Lilliam Ross.
Marina Torrens y Margot Ross.
Y los niños Juanito Alemán; Roberto García Fernández; Juan Quiñones; Rolando Mujica y Miguelito Marcos.
Dos juguetes fueron sorteados, correspondiéndole uno a Regina Marcos la adorable hija del doctor Miguel de Marcos, y el otro a Olguita Bosque.
Y hubo para todos obsequios de dulces, pastas y helados.
Cuanto al adorno floral que lucía la casa, como obra del jardín El Fénix; no dejaba nada que desear.
Espléndido.
Del más exquisito gusto.

JORGE BOLET

Fijado el lugar.
Como acordada la fecha.
Es del concierto con que se despide de nuestro público el genial pianista Jorge Bolet.
Se celebrará el miércoles 11 de septiembre por la tarde, en el Auditorium.
Ha sido puesto bajo los auspicios de la Primera Dama de la República y de un concurso de señoras de nuestra sociedad más distinguida.
Con un grupo de señoritas.
Entre otras, Yiyina de Cárdenas.
Las localidades serán puestas a la venta desde el día de hoy.
Después de este concierto se dispone Jorge Bolet a volver a Filadelfia.
Al Instituto Curtis.
Donde cursa sus estudios.

Continúa en la página NUEVE

JOYAS · MUEBLES · OBJETOS PARA REGALOS
LA CASA QUINTANA
AVE. ITALIA 74-76. TEL. A-4264 - M-2146

Mathilde Cumont

No liquidamos, pero sí ofrecemos una excepcional rebaja de precios en todos los VESTIDOS Y SOMBREROS de la temporada. Véanlos y se convencerán.
PRADO 87

SESION DE LA JUNTA GENERAL DE LOS DETALLISTAS DE TABACOS Y CIGARROS

Se trataron diversos asuntos de interés para la clase, nombrándose comisiones para que cumplan los acuerdos

Presidida por el señor Evaristo Sendon Caamaño, que ocupa la Presidencia de la Entidad por sustitución reglamentaria, y actuando de Secretario el doctor Juan José de la Riva, se reunió y llevó a efecto una importante sesión la Junta General de la Asociación de Detallistas de Tabacos y Cigarros.

Leída el acta anterior por el Secretario actuante la Junta procedió a su inmediata y unánime aprobación.

Idéntica aprobación, además de frases de congratulación y satisfacción, mereció el Balance que informó el Tesorero social demostración fiel de la pujanza y arraigo que va alcanzando la organización de los detallistas de Tabacos y Cigarros.

A continuación la Junta procedió al nombramiento de la Comisión de Glosa y quedó esta integrada por los señores Cándido Alvarez, Miguel Lores y Pedro Alonso, todos prestigios integrantes de la Corporación.

Con el objeto de mejorar el servicio de Secretaría cuyos trabajos han aumentado con el crecimiento de la Entidad, se resolvió unánimemente adquirir un "Adesografo" para la confección de direcciones.

El doctor de la Riva hace uso de la palabra y da cuenta de las gestiones realizadas en relación con las multas impuestas a dos Asociados por tener en sus establecimientos existencia de Quincallería por un valor mayor de 150 pesos; explicando que ha quedado aclarado que no fueron multas las impuestas, sino la notificación que le hizo el Municipo de la comprobación realizada en los establecmientos de los asociados y como resultado de las cuales debían matricularse por el concepto de Puesto de Tabacos y Cigarros con Quincalla en vez de Puesto de Tabacos y Cigarros solamente, que era la matricula que tenían hasta el momento de realizarse la inspección que comprobó la variante de clase. Teniendo en cuenta las efectivas y activas gestiones que en este asunto realizó el señor Ramón Crusellas, prestigioso industrial y miembro de la Cámara Municipal, la Junta acordó expresarle el reconocimiento social, nombrando una comisión que quedó integrada por los señores Evaristo Caamaño Sendon, Manuel Fernández; José Pérez Sierra; Juan Nogueras; Pedro Bolado y el doctor Juan José de la Riva, para dar cumplimiento a ese acuerdo.

Se trata ampliamente sobre los dos proyectos de Beneficencia presentados por los señores Jesús Suárez y Angel Fernández y en vista de la importancia del asunto, se acuerda, que después de su estudio y discusión por la Junta Directiva se refunda en un solo proyecto, elevándose luego a la aprobación de la Junta General, después de ser repartidas copias entre los integrantes de la Corporación para que al concurrir a la sesión conozcan todos los particulares del proyecto, que resulta de verdadera transcendencia social.

Con el objeto de que visite a los asociados y amigos enfermos fué nombrada una comisión, siendo designados los señores Agustín García; Jesús Suárez; José Pérez Sierra; Miguel Lores y Ramiro González para integrar esa comisión.

Un asociado explica detalladamente los motivos que ha tenido para no acceder a las indicaciones que le hizo una Comisión oficial de la Entidad en relación con el precio en que anunciaba al público determinadas vitolas de tabacos. La junta, debidamente enterada de sus manifestaciones y en atención principalmente a que el referido precio es por tres vitolas y o por unidad, acuerda darse por enterada y suspender cualquier nueva gestión en este asunto.

Por unanimidad se acuerda ratificar la decisión de la Junta Directiva de donar la cantidad de cincuenta pesos a un Asociado en desgracia acordándose igualmente un nuevo crédito de cien pesos para auxiliar al expresado miembro de la Corporación. Para realizar la entrega fueron comisionados el Presidente social y el Secretario General. Es este acuerdo una demostración innegable de la conducta que observa la Asociación de Detallistas de Tabacos y Cigarros con sus buenos servidores, hermosa política, noble proceder que es la piedra básica la razón fundamental, del próspero desenvolvimiento que ha tenido esta Entidad, digna por todos conceptos de la estima y simpatía que generalmente goza.

Después de informarse de la cuenta de seguros de cristales desde el principio de año hasta el mes de Julio que se eleva a la cantidad de 438 pesos 16 centavos, la Presidencia dió por terminada la Junta, en la que reinó la más franca camaradería y el mejor entusiasmo.

MARTES
JUEVES
SABADO
DE 1 A 3.

Cauterización del Trigémino

TELEFONO M-2521.

Campanario Núm. 37, entre Virtudes y Concordia.

Lo más moderno en calzado para los niños

El calzado PIED PIPER, es el calzado científico, fabricado exclusivamente para el confort y perfecto desarrollo del pie del niño.

El cuidado y vigilancia del desarrollo de los pies en los niños, requiere más atención de la que se le dá generalmente, pues de la elección precisa del calzado, depende que en el mañana el niño, ya mayor, sufra o no, de imperfecciones que son el resultado de haber usado calzado corriente y mal fabricado que tiende a deformar el tierno pie del niño.

Evite a sus hijos futuras enfermedades de los pies equipándolos con zapatos Pied Piper

"LA CASA GRANDE", CON GUSTO LE MOSTRARA LOS BONITOS MODELOS DE ESTOS ZAPATOS.

PRODUCTO CIENTIFICO:

Zapatos para niños exclusivos de "La Casa Grande".

ESTE PENDIENTE DE LA SESEMANA DE $1.00 y $2.00
DE SEPTIEMBRE 2 AL 7

La Casa Grande
Galiano y San Rafael

Es Lícito el Uso de Machete de Trabajo Por Los Labradores

Ha sido nombrada una comisión de militares para estudiar el invento hecho por el Teniente Oscar Alfonso Caral

VARIAS NOTICIAS DEL ESTADO MAYOR DEL EJERCITO

El Tribunal Superior de Guerra ha declarado sin lugar el recurso a favor de los Sres. Manuel Larrubia y Heres Hevia

DEL TRIBUNAL SUPERIOR DE GUERRA.— En la Orden General 138 se publica el fallo de este Tribunal, declarando no haber lugar el recurso establecido contra la sentencia dictada en causa 14 de 1929 Estado Mayor contra Manuel Larrubia y Paneque y Manuel Heres Hevia. Fué ponente el Tte. Coronel Heriberto Hernández.

RESOLUCION DE GOBERNACION.— En la O. G. 156 se publica la Resolución de 26 de julio último de la Secretaría de Gobernación, declarando lícito el portar machete de trabajo, que no sea de "cruz" cuando el que lo lleva se dedique a labores agrícolas, etc.

COMISIONES. — Nombrada la compuesta por el Comandante Fernando Driggs, Capitán Armando Castellanos y Primer Teniente Armando Céspedes para estudiar el aparato "Anemoscopio para tiro de fusil" diseñado por el 2do. Teniente Oscar Alfonso Carol. Nombrado el Capitán Médico Guillermo Lage Supervisor del Negociado de Pigilancia Sanitaria de casas y establecimientos de la Habana. Designado el Capitán de Caballería Alfredo Céspedes y Montes para recibir un curso regular en la Escuela de Caballería de Saumur, Francia, terminando en tal virtud su curso de observación en el Cuarto Regimiento de Húsares de Rambouillet. También han sido designados los siguientes Oficiales para cursos extranjeros: En la Escuela de Caballería de Fort Riley, Kansas, el Comandante Francisco Fernández de Lara, (Curso de Jefes), el Primer Teniente José P. Rodríguez (Curso Avanzado) y los Primeros Tenientes Aurelio Martínez y Francisco Cosio (Curso de Jefes de Escuadrones; En la Escuela de Infantería de Fort Benning, Georgia, el Primer Teniente César Villar; en la Escuela de Ingenieros de Fort Hamphreys, Virginia, el Primer Teniente Rafael Alfonso; en la Escuela de Veterinaria de Washington el Primer Teniente Veterinario Gustavo Rodríguez; Agregados al Séptimo Regimiento de Caballería, Fort Bliss, Texas los Primeros Tenientes José F. Morilla y Vicente Gallina]; al Octavo Regimiento, en el mismo lugar, el Primer Teniente Camilo González Chávez y al Noveno de Infantría, Fort Sam, Houston, Texas, el Primer Teniente Demetrio Ravelo.

EL CENTRAL SAN AGUSTIN.— Se ha dado expresivas gracias al Administrador de este Ingenio por haber rotulado sus techos para guía de los Aviadores.

MENSAJES POR RADIO.— Durante el mes de julio las estaciones radio-eléctricas del Epército han cursado 577 mensajes con un total de 25.042 palabras, correspondiendo le el orden numérico, como sigue: Estado Mayor, Santiago de Cuba, Cuartel Brigadier Avalos, Camagüey, Isla de Pinos, Guantánamo, Columbia, San Antonio de los Baños, Pinar del Río, Manzanillo, Gilines, Santa Clara y Motanzas.

TRASLADOS.— El Primer Teniente de Artillería Tranquilino Corvo, del Batallón 3 al Batallón 1, y el de igual grado Calixto Carrera viceversa.

OTRO FALLO.— El Tribunal Superior de Buerra mediante ponencia del Teniente Coronel Portillo declaró sin lugar el recurso establecido en causa 60 del 2do. Distito contra el soldado Manuel Leiva por embriaguez quedando firme la sentencia de seis meses de arresto, con expulsión, etc.

KOLYNOS protege contra el dolor de muelas, la caries y las infecciones de las encías. Usando un centímetro en el cepillo seco se eliminan los restos de alimentos en estado de fermentación. Además, Kolynos disuelve la película y destruye los microbios que causan la caries.

Pruebe Kolynos hoy mismo y verá qué deliciosa sensación de limpieza y frescura se siente en la boca.

KOLYNOS
CREMA DENTAL

M.E.C.D. 2016

los ojos que miran lo invisible
los ojos que le ayudaran a Vd.
en sus negocios, en sus problemas, en su vida,
SON LOS OJOS DEL
Dr. LANGSNER
los mismos ojos que duermen a un gallo, tranquilizan a un loco, hacen hablar a un tartamudo y dominan al furioso
LEON Sanson
Las unicas sesiones publicas en la Habana de este
GRAN DOMINADOR DE LA VOLUNTAD
VIERNES 16 - SABADO 17
DOMINGO 18
A LAS 9 1/3 EN PUNTO
TEATRO
PAYRET
Ya están a la venta las localidades

Gacetillas

GRAN TEATRO NACIONAL

Sangre y Arena la preciosa e interesante zarzuela de los Maestros Marquina y Luna constituyó el día que se puso en el teatro Nacional, uno de los éxitos más legítimos de la compañía y de la empresa. Sangre y Arena fué presentada con toda propiedad y vestida admirablemente. El actor Mancha que en esa obra está en lo suyo, oyó justos aplausos, así como el barítono José Olaria. Hoy a petición del público se repite la misma obra en el turno de las nueve y media y en el de las cinco va a escena la divertida zarzuela Los Chicos de la Escuela de Quinito Valverde. El programa cinematográfico está integrado por la grandiosa película de la Paramount Hula en la que figura como estrella la gentil Clara Bow artista que goza de generales simpatías entre los cine fans.

Para mañana se anuncia la reposición de la zarzuela El Tunel popular zarzuela del Maestro Saco del Valle que desde hace tiempo no se oye en la Habana. Esta zarzuela será presentada con decorado especial.

1544 a 13.

TEATRO ENCANTO

Palpita aún en el ambiente el éxito de la grandiosa cinta El Primer Beso que interpretada por Gary Cooper y Fay Wray ha sido uno de los éxitos de taquilla mas grandes que se recuerdan.

El Primer Beso se exhibirá hoy con una revista Fox Movietone de asuntos mundiales sincronizada y con la revista Spitalny número dos.

La empresa Saenger no descansa en su propósito de ofrecer al público un programa cada vez mejor y efectivamente lo consigue plenamente con estreno de primer orden.

Ewectivamente para pasado mañana miércoles ya anuncia el estreno de otra cinta que habrá de causar verdadera sensación entre los amantes del teatro del silencio.

Nos referimos a Caras Olvidadas.

Caras Olvidades perteneciente al muy acreditado repertorio de la Paramount Films de Cuba, es de las películas que una vez vistas cuesta trabajo enorme olvidarlas.

Tiene una trama intensa y emocionante, que da comienzo en una casa de juego sigue entre los muros de una penitenciaria para finalizar de forma inesperada q original en una casa de familia rica.

Artistas de primer orden interpretan los papeles principales de esta producción.

Ellos son Olga Baclanova, cuya fama es ya internacional Mary Brian Jack Luden y William Powell.

Este William Powell que es actor de fibra goza de fama justificada como interprete afinado de películas habladas.

Como novedades del Vitaphone y Movientone se anuncia el estreno de una revista sincronizada de asuntos mundiales FoxMovietone y la pequeña película de sonido Dias de Colegio.

1537 1 d 13.

TEATRO MARTI

Hoy: «Miguel Strogoff» y Spaventa, el único.—Mañana. «Bohemios», la joya del cine moderno.

Spaventa sigue triunfando en Martí, y llenando la amplia sala del popularísimo coliseo, con el atractivo de sus tangos, esos lindos tangos de la Argentina, que Spaventa sabe decir como nadie.

Han desfilado muchos y muy notables tanguistas por la Habana, que adora la música melancólica y sensual del tango, pero ninguno de ellos puede compararse con Spaventa.

Spaventa, ni grita, ni exagera el tango; lo "dice" **no más**, pero con tal arte y estilo, con tan grata voz, que se hace en ello inimitable y único.

Hoy estrena nuevos tangos el gran Spaventa. Otros tantos éxitos más de su actuación triunfal en Cuba.

Completa la atracción del día en Martí, la proyección de la admirable superproducción cinematográfica en colores Miguel Strogoff, que fué reestrenada ayer con nueva copia, y con un señalado éxito.

Habrá también una interesante revista.

Spaventa y Miguel Strogoff, son las atracciones de las tandas de 5 y cuarto y 9 y media.

El Correo del Czar figura también a las 2 y media en el programa.

A las 4 y 8 y media, El Sol de Media Noche, por la gentilísima Laura La Plante, la maravillosa protagonista de Bohemios.

A propósito de Bohemios damos a nuestros lectores la grata noticia de que se reprisa esta joya del cine sonoro por dos días en Martí, miércoles y jueves. Luego desaparecera del cartel para dar lugar a otras magníficas películas sincronizadas, entre las que se cuentan Orquídeas Silvestres y La Raza de Bronce.

Pronto otro estreno de la admirable Laura La Plante, Amorosos Delitos. Algo encantador.

CARTEL DEL DIA

TEATROS

ALHAMBRA.—8: La Revista Relámpago. Segunda tanda: El Nervio Trigémino. Tercera tanda: La tentación de la carne.

NACIONAL.—5: Los chicos de la escuela 5 y 15 y 8 y 15: Hula. 9 y 30: Sangre y Arena; Hula; cintas cómicas.

PAYRET.—Tarde y noche: En las tricheras; Carmen.

REGINA.—8 y 30: películas; El retrato de mi mujer; debut del Trio Matamoros. 10: El triunfo del amor; Trio Matamoros.

CINEMATOGRAFOS

CAMPOAMOR.—Tarde y noche: Un marido inventor; Revista de actualidades; La coqueta virtuosa; El Paraiso de los solteros. Números por las Estrellas Cubanas.

NORMA.—5 y 30 y 8 y 30: El alma de las flores; Tratado de la Conciliación Papal; Hembra y Madre; cintas cómicas.

OLIMPIC.—8 y 30: El jefe secreto. 5 y 30 y 9 y 45: Carmela la Carambolera; La Hermana San Sulpicio; Revista de actualidades.

CUBA.—5 y 15 y 8 y 15: Revista de asuntos mundiales; cintas cómicas Siberia; Artistas y modelos.

RIVIERA.—5 y 15 y 9 y 30: Los esclavos del Volga. 8 y 15: La celada de los celos.

LINDBERGH—Tarde y noche: cintas cómicas; Perdidos en el Artico; Ambición.

NEPTUNO.—Matinee y noche: Revista de actualidades; Una chica de teatro; Amor y celos.

PRADO.—Matinee y noche: Por el honor de su hijo; El taxi de media noche Revista de actualidades; cintas cómicas.

ENCANTO.—Matinee y noche: Revista de actualidades; El primer beso; cintas cómicas.

WILSON.—Tarde y noche: Revista de actualidades; ¿Dónde están los duendes?; Sección femenina; La Mujer de Moscou.

INGLATERRA.—Matinee y noche: Júbilo y jubilito; La Hermana San Sulpicio; Besos de artistas; Revista de actualidades.

VERDUN.—Tarde y noche; Revista de actualidades; Tres fines de semana; cintas cómicas; El León de Oro.

FAUSTO.—Matinee y noche: Canción de Amor; números por el Vitaphone; Revista de actualidades.

IMPERIO.—Matinee y noche: cintas cómicas; La Senda Gloriosa; Revista de actualidades.

UNIVERSAL. — Matinee y noche: Escuela terciaria; Una idea luminosa; episodio segundo de La Casa del Misterio.

LARA.—Matinee y noche: Revista de actualidades; Alis Jimmy Valentine; Corazones y contrabando; El tren.

CINE CUBA

Hoy grandioso programa.

En los dos turnos de cinco y cuarto y ocho y cuarto exhibirán hoy en el favorecido y popular cine de la calle Suárez un atractivo y bien combinado programa. Lo integran dos producciones de la Fox de grandes méritos, Siberia superproducción dramática por Ed Lowe y Artistas y Modelos por Olive Borden una revista y una cinta cómica.

Los precios son populares a base de diez centavos las damas en función corrida.

Mañana y a petición nuevamente Volgay Volga o Los Esclavos del Volgo a precios populares.

1543 a 13.

FAUSTO
HOY 5 7.9 p.m. HOY
40, 60, 80¢ Niños 20¢
TEATRO SAENGER PADAMOUNT
ARTISTAS UNIDOS presenta la Grandiosa Película
SINCRONIZADA
CANCION DE AMOR
LADY OF THE PAVEMENT
OIGA Y VEA A
LUPE VELEZ
HABLAR y CANTAR EN ESPAÑOL
con
WILLIAM BOYD y JETTA GOUDAL
La Romantica aventura de una sacerdotiza del amor y el placer.
PRIMERA PELICULA EN CUBA CON ESCENAS HABLADAS EN ESPAÑOL
VITAPHONE
LA VOZ DE LA PANTALLA
OIGA A
HAROLD BAUER
Notable pianista
AUNT VEMINA
Canciones del Sur de los E.U.
CLIFF NAZARRO
Melodias incomparables

TEATRO

UNA OPINION

Para ilustración de nuestros lectores, vamos a reproducir aquí la opinión del crítico del «Mundo Gráfico», acerca del movimiento teatral actual en España:

«Los que opinan que el público está tan pervertido que sólo gusta de las obras teatrales que le hacen reir, y le molestan aquellas otras que le hacen pensar y le conmueven, a pesar suyo, no asientan su afirmación en terreno firme.

Los mayores éxitos de la temporada actual, lo mismo en Madrid que en provincias, han correspondido a las obras dramáticas. «Los que no perdonan», «Pepa Doncel», «La Rondalla», Las Hogueras de San Juan», entre otras que pudieran citarse, atestiguan elocuentemente que el público se interesa por la obra dramática y tiene para ella sus aplausos más calurosos.

Hasta el teatro clásico, que parecía no interesarle, a juzgar por su destierro de la escena nacional, tiene la virtud de atraer al coliseo de la Princesa espectadores numerosos, para deleitar su espíritu con aquellas obras que en no lejanos tiempos parecían no ofrecer atractivo alguno.

Esto demuestra que se ha iniciado una reacción en los gustos populares, estragos, sin duda, por el abuso de la bazofia que se le servía en la escena. Felicitémonos de ello, ya que nos permite esperanzarnos con la idea de que, merced a este beneficioso efecto, el teatro recobrará el esplendor que tuvo en sus mejores días, si los autores y las empresas saben aprovechar esta dichosa predisposición del público a mostrar su preferencia por las obras que cumplen una misión más elevada que la de alegrarles la digestión, apartando su ánimo de toda suerte de preocupaciones.

La comedia ñoña, esa comedia insubstancial de amoríos caseros y frivolidades nimias, que pareció enseñorearse de los escenarios madrileños, en visible decadencia actualmente, tanto porque agotó sus menguados recursos cuanto porque no podía interesar más que a esa parte del público que no se toma el trabajo de discurrir, lleva trazas de desaperecer para siempre, sin dejar rastro de su torpe paso por la escena. Los teatros que aun se obstinan en servir platos de natillas al público, que les favoreció hasta hace poco, van viéndose cada día más abandonados de su clientela, que, cansada de la empalagosa dulzaina, busca en otra parte manjar más sabroso.

En esta crisis indudable del género incoloro aun se salvan algunas obras, no tanto por su propia virtud como por la habilidad de los cocineros que las pergeñan. Tal ha ocurrido, por ejemplo, con esa adaptación de la novela del padre Coloma, hecha por el señor Linares Rivas y estrenada en el Teatro de la Infanta Isabel. Lo mismo que de «Boy» puede decirse de otras varias que se han estrenado últimamente en Madrid, sin que a las respectivas Empresas les hayan proporcionado los pingües beneficios que antes solían proporcionar estas obras».

EN EL NACIONAL

«La Tempestad» fué llevada ayer a la escena de nuestro primer coliseo lírico.

La Compañía de Santos y Estrada hizo todo lo que estaba a su alcance para que la representación resultara espléndida.

El público premió con sus plausos obra e intérpretes.

hoy en PAYRET
3 - 5¼ - 7¼ - 9½ 3 - 5¼ - 7¼ - 9½
LA GRAN PELICULA de la genial artista
RAQUEL MELLER
basada en la Opera
CARMEN
Antes de las 5 p.m. Luneta 20¢ - Despues de las 5 Luneta 40¢

Gacetillas

LANGSNER Y SU SENSACIONAL ENCUENTRO CON EL LEON SANSON, EN PAYRET, EL VIERNES

Langsner ese misterioso doctor Langsner que ha realizado los mas extraños y desconcertantes experimentos de la inquitante ciencia del magnetismo, son obsoluta sencillez, sin darle la menor importancia (y conste que entre esas demostraciones de las que pueden dar fé, centenares de personas aquí en la Habana figuran la de reducir a la obediencia y a la mansedumbre a un loco furioso del Manicomio de Mazorra y la de manejar un automóvil con los ojos vendados por las calles de la Habana en pleno día y a la hora del mayor tráfico) Langsner telépata genial y descubridor portentoso del secreto de esos crímenes que parecen destinados a la impunidad; Langsner el del extraordinaria poder volitivo se prepara a darnos la senstación de su fuerza, con su suprema prueba del viernes en Payret.

El viernes a las 9 y 13 en punto, Langsner nos ofrece su primera sesión pública en la Habana y entre las diversas demostraciones anunciadas figura una llamada a interesar vivisimamente a los habaneros: Langsner entrará sin más armas que su voz su palabra a la jaula del terrible León Sanson.

Bien conocidas son las condiciones espweciales de este León, que en muchas temporadas de circo en la Habana fué la sensación, por que no hubo domador que lograra entrar en su jaula.

Pues bien Langsner frente al furioso León al que amansun los ojos llameantes del magnetizador.

Claro es, que esta rara hazaña la querrá presenciar toda la Habana comprendiéndolo así, la Empresa ha puesto desde ayer las localidades a la venta en la Contaduría del rojo coliseo. No lo olviden ustedes.

a 13.

TEATRO CAMPOAMOR

Hoy: «El Paraiso de los Solteros» y estreno del apropósito «Respeten el Decreto o «No hagan ruído»

Hoy se exhibe en los turnos de las 2 y de las 8 p. m. la lujosa cinta de Florence Vidor, La Coqueta Virtuosa y en los turnos principales se estrena la producción Tiffany El Paraiso de los Solteros que tiene como principales interpretes a Sally O'Neill y Ralp Graves.

El Conjunto de las Estrellas Cubanas integrado por Blanca Becerra, Blanca Trias, Candita Quintana Julio Gallo, Alberto Garrido y el gallego Mendoza estrenarán el apropósito de palpitante actualidad Respeten el Decreto o No Hagan Ruido y además varios números de Variedades entre ellos un Danzón cantado por todo el conjunto.

El miércoles la primera super producción de asunto social que interprete la genial artista Rina de Liguoro Hembra y Madre que tiene escenas maravillosas lujo extraordinario y desnudos artísticos.

El jueves El Culpable una gran producción Uffa, con Bernard Goetzke el Lon Chaney europeo el viernes Bloomers de Seda con Pauline Garon y Betty Compson.

En la entrante seman El Taxi de Media Noche de Antonio Moreno y Elene Costello, Tragedias de Juventud con Pastry Ruth Miller y La Trata de Blancas.

1527 a 13.

CINE OLIMPIC

Martes 13 de agosto de 1929.

La Hermana San Sulpicio en Olimpic. En las tandas de cinco y media y nueve y cuarenta y cinco figura en los programas el estreno de la magistral obra cinematográfica interpretada por Imperio Argentina titulada La Hermana San Sulpicio basada en la novela de su nombre del célebre escritor español Don Armando Palacio Valdés.

Luneta 20 centavos en 5 y media y 30 centavos en la de 9.45 con derecho a ver gratis la de 8 y media

Tanda de 8 y media Dorothy Revier en El Jefe Secreto.

Mañana En la Farándula por Dorothy Mackaill y Jack Mulhall.

Muy pronto Orquídeas Silvestres.

1641 a 13.

CINE LARA MODERNO

Martes 13 Alias Jimmy Valentino por William Haines, Corazones y Contrabando por Irene Rich, Con la divertida comedia titulada Al Tren por E. Smith y a los invariables precios de 10 centavos niños y 20 centavos mayores toda la función corrida entre y salga cuando quiera.

Mañana: La Hermana San Sulpicio Préstame tu Marido

1 d 13.

MAÑANA 3 5¼ 7½ 9½
PAYRET
MAÑANA 3 5¼ 7½ 9½
COLOSAL ESTRENO EN CUBA
STAR FILM presenta
LA BAHIA DE LA MUERTE
SINCRONIZADA
Drama horripilante y grandioso - Pavoroso cuadro de horror y de muerte en que las vidas no valian nada ante el capricho de un oficial vicioso y malvado - Lo increible dentro de la intriga, la delación, las traiciones y venganzas.
LA BAHIA DE LA MUERTE
Nos revela la verdad historica de la Rusia de los Zares cuyo regimen ha desaparecido ya
Antes de las 5 30¢ Despues de las 5 40¢
SINCRONIZADA por medio del VICTOR - MICRO - SINFONICO
que distribuyen M. G. SALAS - San Rafael 14

RIALTO
JUEVES 15
¡¡ESTRENO EN CUBA!!
de la maravillosa obra cinematográfica de la Select Pictures
Los Fantasmas Del Mar
ó El Submarino U-9
Las hazañas de los submarinos alemanes (originales), entrelazadas con un bello romance de amor.

Gacetillas

CINE WILSON

El espectáculo predilecto de las familias por su elegancia y magnífica ventilación, que permite disfrutar de temperatura invernal en la sala de proyecciones en esta época del año.

Gran temporada de verano a base de función corrida de 2 a 7 p. m. y de 8 y media a 11 y media rigiendo los invariables precios de 10 centavos niños y 20 centavos mayores.

Para hoy magnífica programa especial comenzando con la comedia Don de Están los Duendes por Buster Brown y las atracciones Sección Femenina producción especial de la Pathe, interpretada por Phillips Haven y Margaret Linvington; y La Mujer de Moscow joya Paramount interpretada por Pola Negri y Norme Kerry.

A las 5 y cuarto la comedia Donde Están los Duendes y la atracción Sección Femenina.

Mañana El Angel Pecador y Los Mendigos de la Vida por Wallace Beary y Luise Broock.

1541 a 13.

CINEMA TRIANON

Día de moda. El Charlatan notable producción de La Universal interpretada por Margarita Livingston y Holmes Herbert es la película que se estrena hoy en Trianon en las tandas de cinco y media y nueve y cuarenta y cinco

En la tanda inicial de ocho y media figura La Mujer Medio Usada, por May Mc Avoy.

Mañana El Fantasma de la Opera cinta valiosa y sensacional de Lon Chaney Mary Philbin y Norma Kerry.

El Primer Beso será el domingo 18 y en el veremos al admirable Gary Cooper conquistando nuevos corazones.

1532 a 13.

NEPTUNO

AMOR Y CELOS EN NEPTUNO, HOY

Dos grandiosas producciones de la First National cubren el programa de la matinée o tanda continua de 2 y media a 7 p. m., en Neptuno, hoy. Se titulan Amor y Celos, por Milton Sills y María Corda y Una Chica de Teatro, por Alice White, luneta 20 centavos entrando antes de las 4 y 30 centavos después de esta hora.

Por la noche a las 8 y media, Una Chica de Teatro, por Alice White, luneta 20 centavos.

A las 9 y media, revista Paramount News y la producción Serie Suntuosa de la First National, titulada Amor y Celos, por Milton Sills y María Corda, luneta 30 centavos con derecho a entrar desde las 8 p. m.

Mañana, Todo por un Beso, por Richard Dix.

La Hermana San Sulpicio, el viernes.

Orquídeas Silvestres, la obra máxima de Greta Garbo y Nils Asther, el sábado y el domingo en todas las tandas. No se alterarán los precios.

1534 1d 13 Ag.

TEATRO IMPERIO

Consulado 116.—Teléfono A-5440.

Para sus funciones de hoy ha combinado la empresa de este cómodo y ventilado teatro un excelente programa en el que figuran cintas de verdadero mérito como Fatal Profanación interpretada por escogido grupo de artistas; La Senda Gloriosa por el famoso Ken Marward Sol Ardiente por el inmenso Milton Sills y divertidas cintas cómicas

Los precios como es costumbre 10 centavos para la matinée y 10 centavos corrida y niños 20 centavos, caballeros para la función de la noche.

Mañana es el estreno de la interesante película de la novela de Armando Palacio Valdés titulada: José completando el programa con La Edad Feliz por Helena Foster, Regeneración por Olga Bunk y con las cómicas.

Vea el domingo la magnífica producción Matrimonio Moderno, por Betty Bronson.

1661 a 13.

INGLATERRA

El decano de los cinemas habaneros el predilecto del público por sus comodidase y magnífica ventilación, que permite en esta época del año disfrutar de temperatura invernal en la sala de espectáculos.

Gran temporada de verano a base de función corrida de 1 y media a 11 y media rigiendo los invariables precios de 10 centavos niños y 20 mayores.

Para hoy magnífico programa con la comedia Jubilo y Jubilito por Los Niños Peligrosos; y las producciones La Hermana San Sulpicia joya suprema en 12 actos interpretada por Imperio Argentina basada en la novela de Armando Palacio Valdés; y Besos de artista magnífica atracción de la Columbia en 8 actos interpretada por Helene Chadwick y Kenneth Harlan.

Mañana Fatal Profanación por June Nash Lee Patrick y Russell Gleason.

1540 a 13.

TEATRO
MARTI
HOY 2½ 5¼ 9½
SPAVENTA
EL REY DEL TANGO

El idolo de los publicos de Europa
la Joya Universal
MIGUEL STROGOFF
"EL CORREO DEL ZAR"
por
IVAN MOSJOUKINE
a las 4 y 8½
EL SOL DE MEDIA NOCHE
por LAURA LA PLANTE
Antes de las 4 30¢ Despues de la 4 50¢
VITAPHONE MOVIETONE
MAÑANA
Y EL JUEVES
BOHEMIOS
"SHOW BOAT"

TEATRO NACIONAL

HOY MARTES.—CINEMATOGRAFIA Y ZARZUELA

PROGRAMA CONTINUO DESDE LA 1 DE LA TARDE

LUNETAS 20 C. y 40 C.

GALERIAS 10 C.

A LAS 5 DE LA TARDE

La preciosa zarzuela del reputado maestro Quinito Valverde:

LOS CHICOS DE LA ESCUELA

A LAS 9 Y MEDIA

La espectacular e interesante zarzuela de los maestros Marquina y Luna, titulada:

Sangre y Arena

gran éxito del barítono JOSE OLARIA y del actor GUILLERMO DE MANCHA, que hace una verdadera creación en el role del Bandido Plumitas.

El resto del programa se completa con exhibiciones cinematográficas, figurando entre las películas, la sensacional superproducción de la PARAMOUNT, titulada:

HULA

en la que Clara Bow figura como estrella.

MAÑANA, MIERCOLES

EL TUNEL

la popular zarzuela del maestro Saco del Valle. Decorado especial.

Gacetillas

GRAN TEATRO PAYRET

Hoy: «Carmen», Mañana: «La Bahía de la Muerte».

Vuelve a proyectarse en las dos tandas de hoy 5 y cuarto y 9 y media la magnífica creación de Raquel Meller Carmen, tan justamente celebrada por el público ayer. Raquel Meller en la heroina de Merime inmortalizada por la inspiración gloriosa de Bizet está sencillamente genial a la altura de su fama como actriz de la canción que es mundial. Prece den a la exhibición de Carmen una excelente revista y una comedia graciosa. Los precios son los de costumbre: 20 centavos antes de las 4 y 40 después de esta hora.

Para mañana se anuncia un estreno de excepcional importancia el de la sensacional película rusa La Bahia de la Muerte.

La Bahía de la Muerte es ciertamente una película escalofriante. La horrible tragedia de la Rusia revolucionaria en los momentos en que chocaban furiosamente dos terrores: el blanco y el rojo y el único argumento de lucha era el crimen perpetrado impune y friamente con una crueldad que supera a las mas espantosas matan as del Thermidor francés.

Bajo el látigo y el plomo gimen y sucumben millares de hombres, mujeres y niños bárbaramente sacrificados por la desbordada pasión política, en un mundo infernal de espantaje de traiciones de tremendas venganzas de pávidas torturas y de asesinatos en masa.

Esta visión dantesca en todo su crudo horror, pasa por las escenas conmovedoras de La Bahía de la Muerte cuyo estreno en Payret ha de causar sensación.

a 13

REGINA

Exito del Trio Matamoros.

Consecuencia del éxito franco y merecido de la compañía Bejar-Arechavaleta, ha sido la prolongación de su temporada cuando se había vencido el primer contrato. Por eso se publicó la terminación de la temporada, siendo lo cierto que continuará para regocijo y deleite del público que va al Regina.

El debut del notabilísimo trio Matamoros fué un verdadero suceso. Mantiene, Matamores y está cumpliendo su promesa de ofrecer en esta corta actuación del Regina las primicias de las últimas canciones que acaba de impresionar en New York que no son conocidas todavía.

Para esta noche en función por tandas a las 8 y media y alas 10 en punto va un escogidísimo programa.

En primera tanda una revista cinematográfica el juguete cómico El retrato de mi mujer por la compañía y nuevos números de canto por el trio Matamoros.

En segunda tanda a las 10 en punto el juguete cómico de los hermanos Quintero El triunfo del Amor y los mismos números por el trio Matamoros.

Los precios son populares 20 centavos en luneta y 10 centavos en tertulia por tanda y 40 centavos en luneta y 10 centavos en tertulia la función corrida.

Están iniciándose los preparativos para instalar en el Regina un sobervio equipo Viso-Sono sistema Vitaphone que es una de las grandes iniciativas de la empresa Valcárcel y Navas.

hoy **prado** hoy
Tres Dias Excepcionales.
TANDAS DE 1½ - 3½ - Y 7½
REGIO ESTRENO
CUBAN-AMERICAN FILM CO. Presenta
POR EL HONOR DE SU HIJO
POR PAULINE FREDERICK

TANDAS DE 5½ Y 9½
WARNER BROS
PRESENTA EL ESTRENO
EL TAXI DE MEDIA-NOCHE
VITAPHONE
ANTONIO MORENO
HELENE COSTELLO
MYRNA LOY - WILLIAM RUSSELL
PHOTOPHONE
OIGA Y VEA EN TODAS LAS TANDAS:
BENIAMINO GIGLI
MARION TALLEY, JEANNE GORDON, Y GUISEPPI DE LUCA CANTANDO EL CUARTETO DE RIGOLETTO DE VERDI —
VISIONES DE ESPAÑA
APLAUDIDOS NUMEROS DE CANTO Y BAILE TOMANDO PARTE LINA BASQUETE Y SAM ASH Eminente Tenor.
JUEVES 15 AL DOMINGO 18
LA TRATA DE BLANCAS
REPERTORIO: GRANDES FILMS.
Poderoso drama del Problema mas dificil de la Civilizacion actual.
Una Pelicula altamente MORAL

M.E.C.D. 2016

LLEGO A NUEVA YORK SIN NOVEDAD EL TRASATLANTICO "CRISTOBAL COLON"

En el vapor "Heredia", llegado ayer, viaja el Dr. Gilberto Valenzuela, Ministro de Méjico en la Gran Bretaña. Notas

MOVIMIENTO DE PASAJEROS Y BARCOS EN EL PUERTO

Procedente de Tampa y Cayo Hueso ha llegado el vapor americano "Cuba", trayendo a la Habana, carga y pasajeros

Según cablegrama recibido por el señor Manuel Otaduy Agente de la Trasatlántica española en la Habana, se sabe que ha llegado con toda felicidad a New York, procedente de la Habana y en Ruta a Vigo el trasatlántico Cristóbal Colón.

LOS QUE EMBARCARON Y EMBARCAN

Para puertos mexicanos en el vapor San Jacinto embarcaron ayer los señores Pedro C. Calles, Miguel Ponce y familia, doctor José A. García y familia, Conrado E. Lamar, Felix A. Aguilar, Santiago Martínez, José M. Bácena, Margarita B. Astudillo, Clara V. Viuda de Martínez, Gonzalo Ustariz, Eladio Alvarez, Elisa Monjeto.

En el Cuba americano para Cayo Hueso y Tampa, Mariano Trujillo de la Cruz y familia, Delfina López de Pérez Castillo, Félix Fernández, Carmen Blanco de Pruna, Claudio Conde, Miguel A. Coll, el senador Rosendo Collazo y señora, Bernardo Valdés y señora, Oscar Frichs, el ingeniero Baltasar Moas, Ricardo Marganes y señora, doctor César Alvarez y familia, doctor José Alvarez y señora, Carlos Manduley.

En el Essequibo para Centro y Sudamérica embarcarán Eva B. Vda. de Barres e hijos, Josefa Betancourt Sucre, Gregorio Amarante Mesa.

En el vapor Orita para España, embarcarán mañana los señores Pablo Martínez, Angel Quintana, Bernardino Rovira, Josefa Recio de Maza, Rafael Menéndez Llano e hijo, Carmen Real Sainz de Suárez e hijos, Candita Villar, Ricardo Gancilin, Carmen Río Botana, doctor José T. de Acosta, Eduardo Vázquez, Francisco Padilla, Antonio Mazzoco y familia, doctor Rafael Silva y señora Marta Albertini, el P. Domingo Doranzoso y otros.

EL HEREDIA

Procedente de New Orleans llegó ayer el vapor americano Heredia de la Flota Blanca, que trajo carga general 36 pasajeros para la Habana, y 28 en tránsito para Cristóbal.

En este vapor han llegado el doctor Gilberto Valenzuela el Ministro de México en Londres y Candidato a la Presidencia de México por el Partido Obregonista y a quien acudieron a recibir el General Bohogues, el Lcdo Encinas, el señor García Bracho y otros elementos que se significaron en la pasada revolución mexicana.

DIPLOMATICO CHILENO

En el vapor Essequibo embarcará para su país S. E., el señor J. Barros Castaños y familia, Ministro de Chile en México que va en uso de licencia.

EL SR. DANTZLER

También llegó en el Heredia, Mr. W. Dantzler, quien por radiograma pidió a la representación de la Flota Blanca en la Habana le reservaran un pasaje para ir por un aeroplano a Santiago de Cuba lo cual efectuó ayer mismo por gestiones del señor Oscar Lanier, Agente de la Flota Blanca quien se ocupó de facilitar los medios para tal viaje aéreo.

Otros pasajeros del mencionado vapor fueron el vice-Presidente de la Sourithen Railways Mr. J. E. Fitwilson y familia.

EL PATRIA

Se encuentra en Antillas el buque escuela Patria que realiza un viaje de práctica de guardiamarinas.

BARCOS QUE LLEGARON HOY

Se esperan los siguientes vapores el Governor Cobb de Key West, el California de New York con carga y 650 pasajeros turistas el Guatemala de puertos del Perú y Chile con carga y pasajeros para New York el Siboney de New York.

EL CUBA AMERICANO

Procedente de Tampa y Key West llegó ayer tarde el vapor americano Cuba de la Peninsular Occidental S. S. Co., que trajo carga general y 120 pasajeros entre ellos los señores A. Suárez, José de la C. González y señora Luisa A. Hernández, Joaquín Flores, Manuel C. Llano, Sandalio Arce, Mariano Rocafort y familia. Octavio Matamoros y familia, Ramón Escourrido, Enrique A. Bordes, Flor Reyna, Tomasa Barroz Víctor Delgado y familia Ciro Espinosa, María Cepero Merardo Lafuente y familia Juan Cara Sacco Carlos Vallés Miranda, Antonio Enriquez, Blanca, Silvia y Julia Rey José L. Greno y devuelto por las autoridades de inmigración de los Estados Unidos. Eulogio A. Antonia.

LOS QUE EMBARCARON

Por la propia Ruta de la Florida y en el Governor Cobb embarcaron ayer los señores Pedro M. Souza y señora, Facundo Gutiérrez, Louise Stevens, Osma Criscoell, y otros.

DESOBEDIENCIA

El vigilante número 32, acusó al maletero número 23 Federico de la Rosa Rodríguez de Compostela número 157, de haberlo vejado.

EL FLOTTBEK

Procedente de New Orleans llegó ayer el vapor alemán Flottbek que trajo carga general.

LOS CORREOS INGLESES

Hoy arribaran los vapores ingleses Essequibo que procede de New York para seguir viaje a Sudamérica y el Orita que llegará a las 10 de la noche procedente de Valparaiso escalas para seguir viaje a Vigo, Coruña, Santander La Pellice y Liverpool.

EL MANUEL ARNUS

El vapor correo Manuel Arnus llegó ayer a Cadiz con carga general y pasajeros.

EL ATLANTIDA

Este vapor hondureño llegó ayer de New Orleans con carga general y 57 pasajeros en tránsito que son excursionistas.

EL SAN JACINTO

Este vapor de la Ward Line llegó ayer de New York con carga general 14 pasajeros para nuestro puerto y 60 en tránsito para puertos de México.

Llegaron por este vapor los señores Manuel Martínez Castro y señora, Josefina Arrillaga, Magdalena Fernández y otros.

JOSEPH R. PARROT Y HENRY M. FLAGLER

El ferry Joseph R. Parrot llegó ayer de Key West con 26 wagones de carga general.

SALIDAS

Ayer salieron el Governor Cobb y los ferries para Key West, el San Jacinto para Progreso.

HURTO DE UNA AZUCARERA

—Gabriel Hermida Sánchez, fué arrestado por haber hurtado una azucarera de la lechería situada en V. Muñoz número 81, de la propiedad de José Conde Pérez.

UNA COMUNICACION DEL CENTRO DE DETALLISTAS

El Secretario del Centro de Detallistas de la Habana, ha dirigido una Comunicación a la Asociación Nacional de Industriales de Cuba comunicándole, que la Compañía Anunciadora de Detallistas S. A., no tiene relación alguna de Negocios con el expresado Centro de Detallistas de la Habana.

Ideales de Una Raza

por GUSTAVO E. URRUTIA

NI ROTOS NI DESCOSIDOS

EN los tiempos coloniales, cuando muchos tabaqueros ganaban "un centén" diario y los que eran cubanos gastaban el "centén" y la mitad más cada día, llegaba una época del año en que cundía la miseria entre ellos y se reflejaba en toda la economía del país, Era en la temporada de los mangos.

Parece que coincidía con la escasez de pedidos de tabacos para la exportación, y en esos meses, al tabaquero derrochador que presumía de no ponerse calcetines lavados, se le perdonaba el andar sucio y hasta roto, y él llevaba con arrogancia sus andrajos aguardando la nueva zafra para reincidir en el despilfarro. Así pasaba su vida, siempre ufano en su papel de adinerado o de indigente.

El prestigio de la vida del tabaquero parece que influyó en los otros obreros y creó una conciencia en el proletariado cubano que le permite andar por la calle, durante las horas de descanso y paseo, como un "dandy", y en las horas de trabajo, como un "desbaratado".

Así es imposible en Cuba conocer por su apariencia a un obrero en un espectáculo o un paseo, mientras que a las horas de salida del trabajo para almorzar o para retirarse a casa, se ven tan sucios y tan rotos, que da grima.

¿No podrían nuestros trabajadores tener un traje modesto pero limpio y sano o remendado para pasar la calle, y otro especial para el taller? Yo creo que sí, porque así lo hacen los de todos los países adelantados y hasta en aquellos donde esta clase social nunca pasa de la blusa y la gorra.

La grave depresión que está sufriendo nuestro proletario no es la causa de tal descuido puesto que éste existe desde los tiempos en que nadaba en la abundancia. Tal vez se deba a la persistencia del concepto excepcional de la antigua y aciaga época de los mangos que en la actualidad se ha transformado en perenne. Debe transformarse también el concepto de nuestros obreros, pues si entonces los andrajos servían de contraste al lujo de los buenos tiempos, hoy que se ha roto el ritmo dan una idea falsa de su pulcritud.

Para mí es tan erróneo trabajar en el taller con calcetines de seda y fluses nuevos de casimir inglés que quedan hechos una miseria, como salir a la calle chorreando aceite o fango. Esos lujos ya pasaron a la historia, más debieron arrastrar consigo también la ostentación de los guiñapos.

Cada traje tiene su oportunidad que no requiere explicación, porque nuestros obreros en ésto no pecan por ignorancia sino, a mi juicio, por apego a una tradición morbosa.

NO HAY TIFOIDEA EN PINAR DEL RIO

Solo 2 casos existen hasta ahora. Informe sobre carnes y mataderos

El doctor Fernández, Secretario de Sanidad, recibió ayer un informe del doctor Fernando de Piazaola, Comisionado Especial, en el que le da cuenta de que en Pinar del Río solamente existen dos atacados de fiebre tifoidea, y que los seis casos agregados al total, no son de dicha enfermedad, ni tampoco residen en dicha ciudad.

VIGILANCIA DE LAS CARNES

El doctor Rafael Santamaría, Capitán del Ejército Nacional, Supervisor de Carnes y Mataderos, rindió ayer al doctor Fernández, Secretario de Sanidad, un informe sobre "el servicio de vigilancia de carnes que viene realizando en los mataderos de la Habana, con expresión del número de visceras y partes de ganado vacuno, porcino y lanar, condenado por hallarse en malas condiciones".

HABANERAS

(Viene de la página SIETE).

EN PLENA MAÑANA

LA BODA DE AYER

Maritza Bruzón y el Dr. Pedro Manuel Souza

Por la mañana.

Al dar las ocho.

A esa hora recibían ayer la bendición de sus amores, solemne y definitiva, la señorita Maritza Bruzón y el joven doctor Pedro Manuel Souza.

Novia muy bonita

Airosa y elegante.

A su vez el novio, joven excelente, dignísimo, un especialista notable.

La Iglesia de Santo Domingo, donde tuvo lugar la ceremonia, aparecía adornada por el jardín El Fénix con profusión de palmas.

Unico decorado.

Severo y artístico.

La señorita Bruzón, ataviada exquisitamente, lucía como complemento de sus galas nupciales el lindo ramo que el jardín Milagres había confeccionado para su boda.

Respondía al modelo Simphonie d'illusions, tan fino, tan delicado.

De calas y gardenias.

Sin cinta ni espárrago.

Hicieron ayer los floristas del aristocrático Milagros este ramo por vez última hasta el invierno ya que la gerencia de aquel jardín ha decidido retirarlo del catálogo por todo lo que resta del verano en vista de la demanda enorme que ha tenido.

Es precioso.

Lo más chic que se ha creado.

El padre del novio, el doctor Benigno Souza, una de nuestras celebridades quirúrgicas, fué el padrino de la boda.

Y la madrina, la distinguida madre de la desposada, Mercedes Rodríguez viuda de Bruzón.

Testigos.

Por la señorita Bruzón.

El doctor Gonzalo E. Aróstegui, Director de la Clínica Fortún y Souza, los señores Leonardo Morales, Fernando Zayas y Emilio Collazo, el Marqués de Villalta y el Sub-secretario de Estado, doctor Miguel Angel Campa.

Y como testigos por parte del novio, el Marqués de la Real Proclamación, el senador Fausto G. Menocal, los doctores Francisco Arango y Mantilla y Miguel de la Torriente y los señores Francisco Argüelles y Chichío Bruzón.

Momentos después de la boda partían los novios, con dirección a Nueva York, en el vapor de Key West.

En aquel puerto tomarán el trasatlántico Ile d'France, que saldrá el viernes, precisamente, rumbo a Europa.

Viaje de boda.

Con las más dulces promesas.

Continúa en la página ONCE

El Modelo Nuptiale de Lelong que lució la Srta. Maritza Bruzón en sus bodas con el Dr. Pedro Manuel Souza, fué una admirable interpretación de

bernabeu

Joyería "El Gallo"

GRAN VENTA ESPECIAL

Todos los artículos han sido remarcados.

VEA NUESTRA EXPOSICION

San Rafael e Industria. Teléfono A-2738.

AL LANZAR A LA CALLE LOS MUEBLES DE UN DESAHUCIO SUSTRAJERON $19

Por miembros de la Sección de Expertos fueron detenidos varios individuos reclamados. Hurto de cortinas de autos

Modesto Ruiz Arredondo, mandatario Judicial, vecino de Aguiar número 58, denunció en la Segunda estación, que al recoger los muebles de su propiedad que habían sido lanzados a la calle por el Juzgado Municipal del Este de la casa Fundición 2, pudo notar la falta de 19 pesos y libros que aprecia en la cantidad de 95 pesos, sospechando que los autores fueron los que intervinieron en el desahucio.

María Pérez, vecina del Reparto San José de Guasimal, denunció en la Sexta estación, que Josefa Alvarez cuyas demás generales y domicilio se ignora, dejó un menor de once meses en casa de Beatriz Pons, que reside en la calle E en el pueblo del General Machado, donde falleció dicho menor, interesándose de la policía, la busca de la autora de sus días.

El Teniente Miguel Angel Rodríguez, que comanda "La Guerrilla de la Muerte", hizo entrega en la Sección de Expertos de una placa de ordenanza de la Presidencia del Ayuntamiento de la Habana, que encontró abandonada en el pavimento de la esquina de Toyo, ignorando a quien pertenezca.

En los portales del teatro Payret, fueron detenidos por el Experto Castro, por haberlos sorprendido sosteniendo una riña a Manuel Saavedra González, vecino de Tejadillo número 7 y Evelio Villate Manresa, vecino de Bernaza 27 y César Alonso Manresa, con domicilio en Infanta número 18.

Los Expertos Izquierdo, Llorente y Castro, procedieron al arresto del chauffeur Manuel Canosa González, vecino de Villegas número 28, por haber podido comprobar en sus investigaciones, había sido el autor del hurto de varias cortinas de automóviles que periódicamente había sustraido del garage situado en San Miguel número 238, de la propiedad de Salvador González Suárez. Los mencionados agentes lograron ocupar parte de lo sustraido por Canosa, en el garage que existe en Padre Varela 1, propiedad de Severino Fernández Menéndez, quien declaró que el acusado había sido la persona que se lo había dejado a guardar. El acusado ingresó en el Vivac a disposición de la autoridad judicial correspondiente.

Ignacio Rodríguez Mena, vecino del garage situado en Desague y Subirana, que el automóvil de su propiedad 36904, se lo había entregado en alquiler al asiático Alonso Fong, que le manifestó residir en Rayo número 26, vehículo que lo dejó abandonado en horas de la madrugada, notando la falta de accesorios por valor de 14 pesos.

En los Expertos denunció Ramón Chao Alvarez, del comercio y vecino de Obispo número 82 que en el Juzgado Municipal del Este no se había podido celebrar un juicio que en cobro de pesos estableció contra Rafael Díaz, establecido en Presidente Zayas número 30, con motivo de haber desaparecido de dicho lugar, estimando que dicho individuo había cometido un alzamiento comercial, en perjuicio de sus acreedores.

Sixto Hernández Daza, motorista número número 5136, vecino de Ferrer número 6, denunció en la Sección de Expertos, que el día 5 de Julio último, le compró en la cantidad de cincuenta pesos el auto número 16937 a Antonio Tato y Félix Luis Morales, automóvil que lo dejó al cuidado de su amigo y compañero Elizardo Domínguez, vecino del Reparto Miramar, donde se personaron ambos individuos en unión de un vigilante de la Policía de Marianao, hermano de Tato, llevándose el mencionado vehículo.

Por estar reclamados fueron detenidos en el día de ayer por miembros de la Sección de Expertos, los individuos siguientes:

Ramona Cabrera, de 17 años y vecina de la finca La Isabela en San Cristóbal, por estar reclamada por el Juez de Instrucción de dicha localidad.

Julio Díaz Lázcano, empleado y vecino de San Lázaro 201, reclamado por el Juez C. de la S. Cuarta en juicio que se le sigue por amenazas y lesiones.

Luis Solana Carreras, del comercio y vecino de Revillagigedo número 62, reclamado por el J. C. de la S. Quinta en juicio que se le sigue por un delito de hurto.

Pedro Interian, de Concha número 1, reclamado por el J. C. de la S. Cuarta, quedando en libertad mediante fianza que prestó.

Angel B. Rabasa González, chauffeur y vecino de Benjumeda y Oquendo, reclamado en once juicios por los distintos juzgados correccionales de esta capital, siendo remitido al Vivac. Lo arrestó el Experto Gustavo Herrera.

CONSEJOS MEDICOS

Por el Dr. PEREZ BOUDET.

Ex-Interno del Hospital de Emergencias. Médico del Departamento Forense de la Ciudad de la Habana. Especialista de las afecciones del Aparato Digestivo. GABINETE: PRADO 33, altos. Teléfono: A-7490.

(Dirijase la correspondencia al DIARIO DE LA MARINA. Prado 103. Dirección).

UNA GUAJIRA DE LIMONAR ENFERMA (Ciudad)

Me doy cuenta de su carta y trataré de complacerla como son sus deseos. En contestación a su caso, yo nada puedo decirle, como usted comprenderá, pues tendría que ver lo que le sucede en su dedo. Con respecto a su mamá creo muy oportuno y conveniena la administración de la Surovarina en comprimidos a razón de tres diariamente, y la aplicación por la noche de un ámpula de Nervisedán en la seguridad que llenarían un tratamiento muy eficaz en el caso de ella. Queda complacida y cuantas veces desee consultarme, me encontrará a su disposición.

UNA SUSCRIPTORA. (Caibarién).

Encabezaba mi otra contestación señora, diciéndole que su caso me parecía un defecto de circulación de retorno y que para ello nada más conveniente que se sometiera a un reconocimiento de su tensión. Delante tengo su carta en la que me acompaña su recorte. ¿Por qué no lo ha hecho? Creo además el volver a insistir en lo que se refiere a la aplicación de la Surovarina, que a la larga le ha de dar los resultados que espero de este gran producto.

ESTER MARTINEZ. (Carretera de San Miguel).

Si señora ya me explico su sufrimiento, ¿pero está segura que lo que padecen los tres hijitos suyos es bronquitis crónica, o es que se lo supone usted? De todos modos creo que llevaría una buena indicación, la administración de el Sirop de Gaiarsol, tres cucharaditas de este medicamento diariamente, darle una cucharada, no llana, de aceite ricino al acostarse para la expulsión de sus flemas y hacerlos dormir con su chaleco de antiflogistina, por espacio de varios días.

LEOVIGILDO. (Ciudad).

Lo que mejor creo para multiplicar sus glóbulos rojos es la Globulina, tomada tres cucharadas al día. Pero en donde me quedo perplejo es en su segunda pregunta que realmente no la comprendo. Usted me pide que es lo mejor para fortalecer su riñón. Y ahora va la mía: ¿Sabe usted si su riñón se encuentra débil? ¿Se ha verificado algún análisis?

GORDITA. (Vedado).

Refiriéndome a su segunda carta señorita, le diré que no creo su edad la mejor para tratar de enflaquecer como desea. Usted se encuentra en los 15... y aún le hace falta calcio, he ahí el por qué le recomendé la Candiolina, para activar su osificación. Yo realmente nada puedo decirle para su otro plan, aunque desde luego debe de comer poco y aquellos alimentos que no la engorden y que la llenen.

MADRE DESESPERADA. (Jatibonico).

El Agarol señora es uno de los laxantes más inofensivos y de los que más se recetan aquí, precisamente en los infantes, no tiene nada de calienta como le han dicho. Puede que lo de su chiquito sea una atonía intestinal y cuando expele debido a la retención de materias fecales en estado de dureza, sea la causa de esas hemorragias intestinales. Hágale unos lavados intestinales de agua hervida tibia, añadiéndole una cucharadita de agua oxigenada y una clara de huevo y dele al día unos ocho Bacilos Búlgaros como alimento solamente jugos. Creo indispensable el realizar un análisis de heces fecales, buscando parásitos.

Los niños lloran por que les den CASTORIA de Fletcher

¡MADRES! La Castoria Fletcher es un substituto agradable e inofensivo del aceite de palmacristi, el elixir paregórico, las gotas para la dentición y los jarabes calmantes. Especialmente preparada para los nenes y los niños de cualquiera edad.

Recomendada por los médicos.

Con cada frasco van instrucciones detalladas para el uso.

Para evitar imitaciones, fíjese siempre en la firma Chas. H. Fletcher

LA ESTATUA DEL REV. PADRE DOVAL ESTA A OBSCURAS

Vecinos del barrio de Jesús María nos llaman la atención acerca del abandono en que se encuentra la estatua erigida en el Parque de la Iglesia, a la memoria del gran patriota y elocuente orador sagrado, Presbítero doctor Manuel de Jesús Dobal, que por tantos años fué el amado Párroco de aquella feligresía.

El jardín que le circunda está en pésimas condiciones y por la noche es tal la oscuridad que allí existe, que no se percibe el busto del gran sacerdote cubano.

¿Sabe algo de esto el ilustre Secretario de Obras Públicas doctor Carlos Miguel de Céspedes?

La Casa del Perro

Se ha trasladado a

Neptuno 38

entre Industria y Amistad

Y al tener el gusto de notificarlo por este medio a su distinguida clientela, al comercio y al público en general, ofreciéndoles el nuevo domicilio social, se complace en recordarles que Tinata mata la garrapata y que en sus talleres de Talabartería que han sido instalados con más amplitud en el nuevo local, continuarán fabricando los finos artículos de piel que tanto renombre le dieron y que tan buena acogida tuvieron por parte del público consumidor. Y como siempre continuaremos prestando la esmerada atención que requieren cada una de las siguientes líneas que constituyen otras tantas especialidades. Solicite Catálogo gratis.

ARTICULOS PARA PERROS
CALZADO FINO A LA MEDIDA
CINTURONES PARA CABALLERO
BOLSAS Y CARTERAS PARA SEÑORA
ARTICULOS FINOS DE PIELES LEGITIMAS
DE COCODRILO, IGUANA, MAJA Y OTROS REPTILES
CURTICION DE PIELES
— y —
TINATA MATA LA GARRAPATA.

VEASE VD. REJUVENECIDO al desaparecer las toxinas

Aparezca y sientase Vd. mas joven y fuerte, derive los mismos valiosos resultados que obtendría de ir a costosos manantiales medicinales de agua mineral en Europa.

Obtenga de su farmacia una botella de Aperitivo Seltzer de Tarrant donde encontrara bastante para un completo tratamiento, y vera cuan claro de mente y sano de cuerpo se hallara aun después de la primera prueba.

Le gustara el sabor del Aperitivo Seltzer de Tarrant, una cucharadita en un vaso de agua forma una bebida burbujosa refrescante y mineral que alivia el estómago cuando esta revuelto o congestionado a causa de indiscreciones en comer o beber.

Por casi 90 años los más expertos doctores han recetado esta perfecta combinación de sales efervescentes como remedio rapido y sencillo para toda clase de enfermedades biliosas, acidez de estómago, estreñimiento, indigestión, reumatismo debido a acidez, fatiga, dolores de cabeza y condicion febril.

Tome una ó dos cucharaditas hoy mismo y vera Vd. cuan diferente se sentira.

Aperitivo-Seltzer de Tarrant

Pidanos Una Muestra Gratis

Tarrant Co., 1 Hudson St., Nueva York, N. Y.

Nombre.....

Calle.....

Ciudad.....

The ROOSEVELT

Avenida de Madison y Calle 45

Direccion cablegrafica THEROSVELT

THE ROOSEVELT, el hotel más moderno de la ciudad de New York, contiene 1,100 habitaciones sencillas y en suites, está situado en la aristocratica avenida de Madison, la parte más centrica de esta gran metropolis. Para mayor comodidad de las personas de habla Española, tiene establecido un departamento Hispano á cargo del Sr. Delphin Fernandez a quién podrán dirigirse para cualquier informacion que deseen.

Comodidades Especiales en que se distingue este hermoso hotel.

Departamento de viajeros por medio del cual se preparan los itinerarios y se hacen reservaciones para todas partes.

Teddy Bear Cave (Cueva del Osito) salon para el entretenimiento de niños de los huespedes á cargo de señoras muy competentes.

Instituto de Fisica, provisto de natatorio y baños terapeuticos.

Baile en el famoso Grill.

EDWARD CLINTON FOGG, *Managing Director*

PAUL WARNER

Retratos artísticos exclusivos

Primer premio en la última Exposición de Fotografías celebrada en la Habana.

O'Reilly Núm. 90. Teléfono M- 1256.

ANUNCIESE EN EL "DIARIO DE LA MARINA"

RECIEN CASADA....?

¿Pensó en los colores para su hogar?

"MORROLIN"

El Esmalte Ideal Para Uso Doméstico

PINTURAS EL MORRO

Cía. Nacional de Pinturas "EL MORRO" S. A.

General Machado (Rancho Boyeros) Habana

M.E.C.D. 2016

Gacetillas

RIVIERA

Hoy Volga, Volga o Los Esclavos del Volga.

R

Para las tandas elegantes de hoy martes día de moda se estrena en el Riviera la grandiosa super-producción interpretada por un reparto especial de estrellas titulada Volga, Volga o Los Esclavos del Volga la mas grandosa cinta que se ha filmado sobre este asunto.

En la tanda inicial de las 8.15 se exhibe la cinta de Mary Astor titulada La Celada de los Celos.

Mañana se exhibe nuevamente Volga, Volga.

El jueves 15 en las tandas elegantes se estrena la cinta interpretada por Eddie Polo que se titula El Rey de los Criminales.

La Mujer Enigma una de las mejores producciones de la Fox interpretada por la sugestiva estrella Lya Tora se exhibe por primera vez en el Vedado en este Teatro el viernes 16 día de moda en las tandas elegantes.

VERDUN

Tres Fines de Semana.

Un lindo programa se presentará hoy en la matinée y por la noche en el simpático coliseo de la calle de Consulado estrenándose muy buenas películas.

La matinée como de costumbre comenzará a la una y media con películas cómicas después se presentará las películas Tarban o El León de Oro por Edna Murphy Los Compañeros del Crimen por Rainald Malton y la bellísima película Tres Fines de Semana por la linda Clara Bow.

Como se ve este es un programa de éxito para la empresa del simpático teatro Verdun que siempre está atenta a complacer a sus asiduos con currentes.

Mañana: Un magnífico programa y el jueves una atracción para las del bello sexo se estrenará la foto-comedia por Richard Dix titulada: Todo por un Beso.

1545 a 13.

VIBOREÑAS

NENA FRAU DE APONTE

Es tan satisfactorio el estado de su salud que en breve estará completamente restablecida tan apreciable amiga, amante esposa del presidente del Club San Carlos, Arnaldo Aponte.

Mi enhorabuena muy afectuosa les dedico.

NUEVOS ESPOSOS

A los que felicito por su matrimonio efectuado el sábado en la iglesia parroquial de San Francisco de Paula ante su párroco el querido padre José Rodríguez.

La bella y joven señora Caridad Radillo y Villaverde y el señor Fernández Ponjoan.

Hasta su nido de amor hago llegar mis votos por su inquebrantable felicidad en su nuevo estado.

PROXIMAS BODAS

Repartidas están ya las invitaciones para el matrimonio de la gentil señorita Conchita Suárez Huguet y el señor Francisco Marín Hernández, para la noche del sábado día 17 en la parroquia de Jesús del Monte, a las nueve y media.

También lo están la de la boda de la sella señorita Noemí Lanz y Lay con el apreciabl joven Alfonso Carbajal y Rojas, para la noche del día 21 en la iglesia de Nuestra Señora del Carmen, a las 9 y media.

Los felicito anticipadamente.

NOTA DE DUELO

Muy sentido ha sido el fallecimiento de la infortunada señorita Amalia Gobel y del Junco, cuyo entierro desde la casa mortuoria Antonio San Miguel número 20 hasta el Cementerio de Colón, constituyó una sentida manifestación de condolencia.

A todos sus familiares hago constar la expresión de mi más sentido pésame, en particular a su hermano Oscar Gobel y del Junco.

NUEVA RESIDENCIA

Un amigo tan estimado como el Capitán José R. Delgado, al mando de la 13a. Estación de Policía, ha trasladado su residencia de la calle de San Francisco, a los altos de dicha Estación, junto con su apreciable familia.

Les deseo las mayores prosperidades en su nueva residencia, en particular a la bella y gentilísima señorita "Martica" Delgado.

Urbano del CASTILLO.

—Gabina Díaz Román, vecina de V. Muñoz número 155, dió cuenta a la policía que diariamente es insultada por la encargada de la mencionada casa y que no sabe se nombra Pilar, careciendo de motivos para ello.

PARA LA FIESTA DE LA CARIDAD

Las damas patrocinadoras se reunirán hoy en "La Polar"

A las cuatro de la tarde de hoy se reunirán en el salón Trimalta de los jardines de La Polar las damas patrocinadoras del Gran Festival que para los fondos de la Sección de Beneficencia organiza la Asociación de la Prensa el día 7 de Septiembre próximo.

Además de las damas patrocinadoras han sido invitadas nuestras autoridades y distinguidos elementos sociales que habrán de prestar su cooperación más decidida a esta fiesta.

No hay que olvidar que se trata de la prensa, a la que en todos momentos, por entidades y corporaciones, se le ha prestado el más decidido apoyo, por lo que no cabe dudar que el Festival culminará en un extraordinario éxito.

Anúnciese en el Diario de la Marina

HOY HOY

CAMPOAMOR

2 P. M. Y 8 P. M.

La lujosa cinta de Florence Widor

LA COQUETA VIRTUOSA

3 y 30, 5 y 15 y 9 y 30

Estreno de la producción TIFFANY con Sally O'Neill y Ralph Graves

EL PARAISO DE LOS SOLTEROS

Y el conjunto de ESTRELLAS CUBANAS donde figuran BLANCA BECERRA, BLANCA TRIAS, CANDITA QUINTANA, JULIO GALLO, EL "GALLEGO" MENDOZA y ALBERTO GARRIDO, que entre varios números estrenarán el apropósito de actualidad

"RESPETEN EL DECRETO" O NO HAGAN RUIDO

DEL CONCIERTO DEL MIERCOLES

Programa que ejecutará la banda del Estado Mayor

Que será ejecutado en el Malecón el miércoles 14 de agosto de 1929, por la Banda de Música del Estado Mayor del Ejército, trasmitido por la Estación C. M. C. de la Cuban Telephone Company.

A las 8 p. m.

1.—Pasodoble "Los Cadetes de la Reina", P. Luna.

2.—Obertura 'Mañana, tarde y noche en Viena', F. Suppé.

3.—Poema Sinfónico "Danza Macabra", C. Saint-Saens.

4.—'Marcha Indiana', J. Sellenick.

5.—Gran Selección 'Les Contes D'Hoffmann", J. Offenbach.

6.—Baile Toledano "Lagarteranas", J. F. Pacheco.

7.—Danzón "Te Odio", R. Zerquera.

8.—Himno Nacional Cubano, P. Figueredo.

CINE

«CANCION DE AMOR»

Producción United Artists, con Lupe Vélez, Jetta Goudall, William Boyd y Albert Conti.

Griffith ha escogido un episodio de la historia secreta del Segundo Imperio, como tema alrededor del cual teje una sucesión de sugerentes cuadros vivos en que vivimos ya la factuosa existencia de diplomáticos y favoritas en amplios salones deslumbrantes de belleza, donde fulguran tiaras, diademas y condecoraciones, ya la vida humildemente bulliciosa y alegre de uno de los cabarets de la Villette.

La figura de Lupe Vélez como única cantante y bailarina, se destaca inmediatamente, aunque algo exageradilla en efectos, que lo movido de su actuación acaso justifica. En las canciones, tanto aquí como luego en los salones de la condesa, se revela la exquisita «diseuse» de siempre, perdiendo algo la interpretación por esfumarse en estos aparatos reproductores muchos de los matices que creo jamás instrumento alguno llegará a reproducir.

Donde está deliciosa de franca y espontánea comicidad, es en su pelea típicamente mujeriega con el maestro de etiqueta. En la escena de presentación termina su labor como actriz cómica. Desde que conoce al joven conde von Arnheim se posesiona de ella y de él también—una de esas pasiones que todo lo arrollan, con demanda de matrimonio sin la menor demora, que tiene todos los resabios de la actualidad en los Estados Unidos y muy lejos de las costumbres de la Corte Imperial allá por el 1868. Estos norteamericanos lo ven todo a su modo. Pero, en fin, la modalidad de los dos amantes sirve al más apropiado e intenso desarrollo de la acción dramática y el sugestivo ambiente del París de la Emperatriz Eugenia ofrece un vistoso fondo a las escenas que en la pantalla se reflejan.

Lo mejor que tiene Lupe Vélez son las dos escenas cumbres, una con la condesa y la otra al revelarse toda la maldad de las maquinaciones de ésta, cuando la increpa delante de sus aristocráticos invitados. En ambas la actriz mejicana hace resaltar sus facultades y tanto en el vigor y la nerviosidad incisiva del gesto, como en lo enérgica y frenético de los movimientos pinta a lo vivo las estupefacientes emociones que agitan su alma desgarrada. Por eso cuando retornó al cabaret del «Chien qui Fume» se halla como atontada por tanto sufrimiento al ver desmoronado su ideal después de haber edificado sobre sus esperanzas tan risueño porvenir como esposa del apuesto oficial prusiano.

El argumento es sentido y su desenvolvimiento bien equilibrado en las varias fases que surgen a medida que se van llevando a cabo los propósitos de la vengativa condesa. Jetta Goudall encarna con distinción y modales de gran mundo el tipo de esa mujer que no cree haber faltado al caer... en brazo de su Emperador. Ese sí es un hálito de aquella época que llega hasta nosotros con la plena impulsión que le da su fidelidad al modo de ser de aquellos tiempos.

William Boyd, discretísimo como el aristócrata Junker, cuyos principios como indiqué, son más bien la de un joven norteamericano de nuestros días. Albert Conti, como siempre, digno de encomio en el papel del Barón Finot, Chambelán de Su Majestad. Viste el uniforme con elegancia y se mueve en escena con toda la prestancia de un gran actor. Lo mismo hay que decir del que hace de Barón von Haussman. En «La Marcha Nupcial» hizo otro carácter parecido también admirablemente.

Resumamos: una película de una técnica bien acabada y pulida que da a todas sus escenas esa ilusión de realidad que nos permite transportarnos literalmente a los años inmediatamente anteriores a la guerra franco-prusiana, cuando París era la Meca de todas las bellezas europeas. La sugerencia del medio ambiente con tanto verismo reproducido, no es de los factores menos importantes en hacer de esta cinta una atractiva producción que se apodera de la atención del público desde un principio y toda la serie de variados incidentes van adquiriendo mayor intensidad hasta que el esperado desenlace le da feliz término.

J. J. V.

EL PRESIDENTE DE LOS FLOMEROS A CAIBARIEN

El señor Antonio G. Marquez, Presidente de la Federación Nacional de Plomeros partió anoche hacia Caibarién. Obedece este viaje del Presidente de los Plomeros asistir a la entrega del Diploma de Presidente de Honor que la Sub-delegación de la Federación en aquella Ciudad, hará al doctor José Cabrera Saavedra, Jefe Local de Sanidad de la misma.

Asistieron a despedir al señor Márquez la Directiva, la Comisión de Propaganda y gran número de asociados.

Un Baño Sulfuroso

lo recomiendan los médicos para rejuvenecer, refrescar y purificar la piel.

El Jabon Sulfuroso de

GLENN

contiene 33⅓ %

de azufre puro y al usarse en el baño produce los mismos beneficios a la salud y piel, que los costosos baños sulfurosos

Por unos cuantos centavos.

Rechace las imitaciones e insista en el Jabón de GLENN en todas las droguerías

Tintura Hill Para el Cabello y La Barba

Negra o Castaño 50c

The Century Natiocal Chemical Co.

Successors to The Charles N. Crittenton Co.

86 Warren Street New York City

GARY COOPER y FAY WRAY en la Joya Paramount

EL PRIMER BESO

Un romance de amor—Una película que le emocionará

SINCRONIZADA por medio del VITAPHONE MOVIETONE

OIGA Y VEA AL SPITALNY y su Orquesta de JAZZ CLASICO

FOX MOVIETONE NEWS Revista SINCRONIZADA

OIGA Y VEA la película tomada en el fondo del mar y a bordo de un submarino.

MAÑANA

La película más grande del año. La más humana

CARAS OLVIDADAS

Por Olive Brook, Olga Baclanova y Mary Briand.

EMPRESA SANGER ENCANTO

EL TEATRO MAS ELEGANTE FABRICAMOS NUESTRA TEMPERATURA

RIALTO

HOY MARTES HOY

A las 2, 5.30 y 9.45

¡¡ESTRENO EN CUBA!!

de la interesante y original comedia

"BLOOMERS DE SEDA"

Por Betty Compson.

Pronto Estreno

"BIGAMIA"

La obra cumbre de MARIA JACOBINI

Gacetillas

Viene de la página OCHO

TEATRO ALHAMBRA

Exito tras éxito ha venido alcanzando cada noche El Día del Loco obra de los geniales Robreño, Gustavo Carlos, que se mantiene en el Cartel desde su estreno. Muchos y merecidos aplausos han recibido los artistas que interpretan a perfección los personajes de ésta obra a ellos encomendados.

Dentro de breve tiempo, a fin de complacer y tener interesado al público así y amante del género que se cultiva en Alhambra preparan dos grandes estrenos de las obras que ya ensayan con todo cuidado; son estos: El Conflicto-Chino-Ruso de los Robreño, padre e hija para la que compuesto exquisitas páginas musicales el maestro Ankerman y La Habana sin Ruidos una gran Revista de actualidad en isete cuadros de gran espectáculo habiendo pintado Antony vistosas decoraciones. Esta obra llamada a ser la atracción del año son sus autores los fecundos P. Villoch y Pepín Rodríguez cuya música escribió por Ankerman está muy bien adaptada. Estos estrenos son esperados con ansiedad.

Pero antes el próximo jueves 15 se estrenará el saínete en un acto titulado Una mujer fué la causa o Aquí se acabó, letra y música de los hermanos Ankerman.

Para hoy: En la 1ra. tanda La Revista Relámpago.

En 2da. tanda La Tentación de la Carne y en 3ra. El Día del Loco.

1546,o-13

GRAN CINE UNIVERSAL

Colosal estreno ofrece hoy martes 13 el ventilado salón de la mil lunetas de Egido y Monte.

La comedia en doc astos titulada Escuela Terciaria, estreno de la comedia en 8 actos por Johnnie Hines titulada Una Idea Luminosa La Casa Carrera presenta a Ivan Monsjoukine en la Super Serie en 10 episodios titulada La Casa del Misterio titulos de episodio 2 El Secreto del Estanque La Fox presenta a Mary Astor en la super joya en 8 actos titulada Los Muertos Vuelven.

Precios de 1 a 6 y de 6 y cuarto a 11: 10 centavos.

1534 1 d 13.

FAUSTO

Canción de Amor.

Con el más resonante de los éxitos, significándose en toda la magnitud de su valor artístico incuestionable, el Templo del Vitaphone y el Movietone estrenó ayer la sensacional película de los Artistas Unidos Canción de Amor, la primera producción cinematográfica que se exhibe en Cuba con escenas habladas en español donde Lupe Velez, la maravillosa mejicanita, nos canta, declama y habla en nuestro dulce y armonioso idioma.

Y es que todo ha contribuído al mayor esplendor al triunfo indiscutible de Canción de Amor.... Porque a su elenco maravilloso de cinco estrellas como Lpe Vélez, William Boyd, Getta Goudal, ARlbert Conti y George Fawcett y al interesante argumento que la significa, Canción de Amor se ha desenvuelto en sus auspicios con admirable valorización ya que el público conoce y sabe del alto grado de prodigiosidad que los Artistas Unidos imparten a todas sus producciones.

Hoy en sus turnos de 5, 7 y 9 Fausto anuncia la segunda exhibición del grandioso cinedrama en el que mediante la maravilla del siglo: el Vitaphone la Voz de la Pantalla, pues de Oirse a Lupe Vélez hablar, cantar y declamar en castellano Tres números de Vitaphonte completan el programa de cada turno: Dick Rich Orchestra conocida por Los Synco Sinfonistas; Aunt Jemina la exquisita cantante y la Cliff Nazarro, acompañada por la Orquesta Sinfónica de Vitaphone.

Los que acudan a la función de hoy pueden solicitar personalmente el folleto contentivo de las bases del Concurso que ha organizado Fausto en combinación con la Estación 2RC de Radio Club de Cuba y participar así en esta singularísima justa sobre Canción de amor donde se ofrecen ricos y valiosos premios de fácil obtención.

1536 a 13.

TEATRO PRADO

Sabiamos que el público capitalino correspondería con su mayor agrado al estreno de las soberbias y lujosas poducciones: Por el Honor de su Hijo de la simpática Pauline Frederick y El Taxi de Media Noche con Helene Costello, Antonio Moreno, Myrna Loy y William Russell, ambas sensacionales películas y con una perfecta sincronización digna de aplausos, estrenada ayer con marcado éxito en el elegante y concurrido teatro Prado el preferido de nuestra mejor sociedad.

Teniamos también la plena seguridad de que la concurrencia habanera esperaba estos magnos estrenos y por ello pudimos notar un público muy numeroso y selecto en todas sus tandas.

Prado ha triunfado una vez más con estas joya de la cinematografía ya que ambas fueron muy del agrado del culto público que desde muy temprano acudió en demanda de sus localidades y todos salieron mas que complacidos después de haber admirado esas magistrales producciones y las selectas variedades Vitaphone.

Hoy continúa el mismo magistral programa en el elegante Prado y creemos que tenga otra concurrencia tan numerosa como la de ayer día del estreno pues las películas que figuran son de las que el público desea admirar.

Por el honor de su hijo la cinta que tan magistralmente interpreta la simpática Pauline Frederick se proyectará en los turnos de 1 y media 3 y media y 7 y media. El Taxi de Media Noche en los turnos elegantes Estas cintas estarán en el programa de Prado hasta el día 14 inclusive pues el día 15 es el señalado por la empresa para el estreno de la más sensacional de las películas europeos: La Trata de Blancas.

Mediante el magnífico R C A Photophone podrá hoy ver y oir las siguientes exquisitas variedades Vitaphone tales como: Visiones de España. Aplaudidos números de música canto y bailes en el que toma parte principalísima la gran bailarina Lina Basquette (Estrella de Pathe que protagonizó La Mujer Sin Dios) y el famoso tenor San Ash. La parte musical está ejecutada por la orquesta sinfónica del Vitaphone. Beniamino Gigli (Tenor del Metropolitan Opera Co.) Marion Talley (Soprano) Jeanne Gordon (Contralto) y Guisspi de Luca cantando el famoso Cuarteto de Rigoleto de la inmortal opera de Verdi con acompañamiento de la orquesta sinfónica del Vitaphone.

Como que tanto las películas como estas vearidades que ha seleccionado hoy el aristocrático Prado, son inmejorables nosotros no dudamos de verlo con la misma gran concurrencia que siempre lo caracteriza.

1535 1 d 13.

Con la cooperación de
EL ENCANTO

Autorizado por el
GOBIERNO PROVINCIAL

AL PUBLICO EN GENERAL Y A LAS DAMAS EN PARTICULAR

(La elegancia llega a crear en la mujer, encantos que aventajan por su refinamiento y exquisitez a los de la belleza misma).

La casa TORRES GENER HERMANOS (Herederos de José Gener), y la Empresa DIARIO DE LA MARINA, S. A., altamente agradecidos por la calurosa acogida que el público de todas las provincias de Cuba ha dispensado a su Certamen Deportivo "GRAN CONCURSO SERIE MUNDIAL 1929", cuyo éxito ha sobrepasado a cuantos cálculos sobre él hicieron sus promotores y habiendo notado en el desarrollo del mismo el poco atractivo que ese Certamen tenía para la mujer cubana, la que ha participado en él en número muy limitado, quieren ahora dedicarle especialísimamente algo que tenga para ella verdadero atractivo e interés.

Consecuentes con ese propósito, y a pesar de los nuevos y cuantiosos gastos que ello entraña para las firmas "GENER-DIARIO DE LA MARINA", ambas empresas han determinado CREAR, a base de los últimos dictados de S. M. LA MODA y con la cooperación de los Grandes Almacenes de "EL ENCANTO", un "PLAN DE OBSEQUIOS", exclusivamente dedicado a las damas que habitan en la República, el cual estará caracterizado por un ambiente sui-géneris de suprema distinción, alta elegancia y caballerosa discreción.

Este PLAN DE OBSEQUIOS A LAS DAMAS será de una duración relativamente corta, pero suficiente para que puedan ser distribuidos con profusión los OBSEQUIOS acordados como un presente de Pascuas de Navidad y de Año Nuevo al bello sexo.

Muy en breve daremos cuenta de otros detalles relativos a este PLAN DE OBSEQUIOS y diremos en qué consistirán estos y el modo de adquirirlos.

DIARIO DE LA MARINA, S. A.

TORRES GENER HERMANOS

Herederos de JOSE GENER

M.E.C.D. 2016

HOTEL "SAN CARLOS"

Magníficas habitaciones con servicios modernos.
LUJOSO ROOF-GARDEN
ANTONIO MATA
Propietario.
CIENFUEGOS

NOTICIA DE UN COMPLOT COMUNISTA EN CUBA DADA POR UN DIARIO DE ROMA

... tendrá lugar hasta el día 31 de enero de 1930 la inauguración del Congreso de Médicos Panamericanos

DIVERSAS NOTICIAS DE LA SECRETARIA DE ESTADO

... pájaro simbólico de la libertad fué regalado al doctor Céspedes. Invitación a un congreso aeronáutico

Hoy embarca a bordo del vapor "Iroquibo", en las primeras horas de la mañana, el Embajador de la República de Chile cerca de los Estados Unidos mexicanos, señor Barros Castillón, quien estuvo en esta capital durante breve tiempo, y agasajado por el señor Secretario de Estado, doctor Francisco María Fernández, quien le ofreció una comida cortés en el Biltmore and Country Club de Marianao, comida ésta a la que asistieron connotadas personalidades de nuestro mundo diplomático y oficial.

MINISTRO DEL PERU SERA RECIBIDO

El Ministro Plenipotenciario y Enviado Extraordinario de la República del Perú en la Habana, señor Ricardo Rey y Boza, Marqués de Sierra, será recibido a las diez de la mañana de hoy, en audiencia privada, por el señor Presidente de la República.

FECHA DE UN CONGRESO ADELANTADA

El Ministro de la República de Panamá en la Habana, señor Guillermo Andreve, participó a la Secretaría de Estado, en nota oficial de su gobierno que ha sido anticipada la fecha para la reunión del Segundo Congreso de la Asociación Médica Panamericana, Congreso al que ha sido invitada la República de Cuba y todas las naciones libres de la América.

Tendrá lugar ese concurso de grandes médicos americanos el día 2 de enero del año de 1930.

DESMINTIENDO UNA INFORMACION ITALIANA

El Ministro de Cuba en el reino de Italia, señor Alberto Izquierdo, envió en la mañana de ayer un cable, con el sello de urgente, preguntando en la Cancillería qué había de cierto acerca de una información publicada por uno de los principales periódicos de Roma, con respecto a que en la Habana se había descubierto un complot comunista con el objeto de instaurar la dictadura del proletariado.

El cable que produjo en los altos funcionarios de la Cancillería la natural sorpresa e inevitables sonrisas de bien comentado, disponiendo el señor Subsecretario del ramo que se enviara al funcionario señor Izquierdo una contestación en el sentido de que desmintiera la noticia.

EXPEDIENTE DE REPATRIACION

Se está acabando de redactar en la Secretaría de Estado, por la oficina correspondiente, el expediente de repatriación en favor del ciudadano cubano señor Juan Manuel González, que se encuentra falto de recursos en la República de Guatemala.

INVITACION A UN CONGRESO

El Gobierno de Cuba ha sido invitado por el Directorio Ejecutivo Internacional Aéreo de Kansas City, con el propósito de que concurra a la Exposición que tendrá lugar en esa ciudad los días 21 al 29 del entrante mes de septiembre.

Dicha exposición tendrá lugar en puerto aéreo de Fairfax, bajo los auspicios de la Asociación de Oficiales y Pilotos de la reserva de los Estados Unidos de América. Se exhibirán motores, aparatos, diseños, y todo lo relativo a la fabricación de aparatos más pesados que el aire. Concurrirán a esta exposición los fabricantes de aparatos y se encontrará representado el Concurso más de seis mil aviadores, entre los más notables pilotos de los Estados Unidos y de los demás países del mundo, quienes han sido invitados cordialmente por los miembros de la Comisión gestora.

Cuba concurrirá, aunque todavía la Secretaría de Estado ni la de Guerra y Marina haya dispuesto quienes serán los ases cubanos que ostenten la representación de la República.

UN PAJARO SIMBOLICO PARA EL DOCTOR CESPEDES

El señor Juan Martínez Puig, periodista guatemalteco de bien cortada pluma, que acudiera a esta capital con motivo de la toma de posesión del segundo mandato del Presidente General Machado, el pasado veinte de mayo, envió a la Secretaría de Estado un artículo, altamente encomiástico para Cuba, que titula "Impresiones de mi viaje a la Habana". Además, el periodista señor Puig, envió por conducto de la Cancillería, bien envasado y disecado un pájaro denominado "Quetzal", ave simbólica, que vive siempre en la libertad de los bosques guatemaltecos y que muere al ponerlos entre rejas. La bandera de Guatemala, luce en su fondo, esta ave que no puede estar en cautiverio sin morir.

El señor Subsecretario, doctor Campa, le envió ayer dicha ave al doctor Céspedes, Secretario de Obras Públicas, quien la colocará entre sus curiosidades.

UNA BELLA INFORMACION

El periódico ilustrado que se edita en Berlín, con esa limpieza de las revistas alemanas, publica una bella información de la Habana información gráfica de todo lo que se ha construído en estos últimos años.

DEL EXTRANJERO

Informes recibidos desde el Ecuador, que trata del petróleo en esa República; y otro que trata de la producción azucarera de remolacha en España.

LIBRO DE ORO

30 Años de Bodas del Gran Mundo

1898 a 1929.

Pronto se editará este lujoso libro con 600 páginas y más de tres mil bodas, numerosas fotografías de novias y detalles completos de todas las ceremonias nupciales.

$1.50 en rústica y $3.00 lujosamente empastado. Reserve el suyo.

EDITORES: CARLOS RIVERO Y OTILIO PEREZ

Apartado 1010. Teléfono A-5519 De 1 a 6 p. m.

Hasta el Amor se Marchita Cuando Padecen los Riñones

La Tardanza Ha Producido Desdichas y Sufrimientos

Sí, está en peligro aún algo más que el amor. Cuando los riñones no funcionan como debieran, está en peligro la salud y hasta la vida misma. Las enfermedades de los riñones hacen que estos órganos no cumplan con su misión más importante, que consiste en eliminar todas las toxinas acumuladas, que entonces se propagan por todo el organismo, produciendo males numerosos. Esa es la razón por la que es tan peligrosa la enfermedad de los riñones. Puesto que Ud. aprecia su salud y felicidad y todo aquello que le es querido, líbrese de ese dolor de cintura, esa dificultad o ardor al orinar, ese sedimento en la orina, esa necesidad de levantarse varias veces en la noche, esa debilidad general, esas ojeras e inapetencia.

Manera de Corregir el Mal

Existe un método de alcanzarlo. En todo el mundo hay millones de personas que reconocen las Píldoras de Foster para los Riñones como el mejor restaurador para los males de los riñones. Hacen que sus riñones funcionen debidamente y permiten que eliminen los productos venenosos de la sangre, restableciendo así la salud y la energía.

Miles de personas, en todos los países del globo, dan fe de los excelentes beneficios alcanzados con las Píldoras de Foster para los Riñones, que se venden en todas las droguerías boticas y farmacias.

M. R.

PILDORAS DE FOSTER

HABANERAS

(Viene de la página NUEVE).

RADIO

MAGNO ACONTECIMIENTO

Lleno el salón.
Por completo.
Fué una gran fiesta en la noche anterior la inauguración en este periódico de la Planta de radio en combinación con la Columbus Commercial y Radio Company.
Magnífica la emisora 1000 watts C.M.W. instalada a todo lujo.
Un acontecimiento.
Señaladísimo.
Se organizó al objeto un concierto vocal e instrumental en el que tomaron parte los principales elementos de nuestro mundo artístico.
Pronunció breves palabras, al comenzar el acto, el doctor Sánchez Aballí, Secretario de Comunicaciones.
Hubo un discurso, por el redactor de este diario doctor Jorge Barroso, en nombre de la nueva planta de radio.
Cantaron Carmelina Pérez, Hortensia de León, Carmen Melchor, Mercedes Menéndez, Anita Marina, Dulce María Verdes y la gran Isabelita Elías.
Tocó Vicente Lanz.
Y Amelia Izquierdo.
A su vez Spaventa, bien llamado el Rey del Tango, dejó oír su hermosa voz.
El tenor Arturo Hernández, que tomó parte en números diversos, se distinguió como director.
Números de guitarra.
Y de arpa.
Después, completando el largo programa, las **Frutas del Caney**, por el Trío Matamoros.
Contribuyó a la mayor amenidad de la reunión la Banda Municipal.
No he hecho más que esbozar.
Lo demás toca a Giró.

ACADEMIA ISABELITA ELIAS

Con éxito brillante.
Imponderable.
Se llevaron a cabo así, el domingo último, los exámenes de Solfeo y Piano de la Academia de la señorita Isabel Elías.
El jurado lo componían la señora Asunción G. de Arias, maestra de música de la Escuela Normal, el maestro Gonzalo Roig, director de la Escuela Municipal de la Habana, el maestro Luis Casas, subdirector de la Banda del Estado Mayor y las señoras Amelia Solbèrg de Hoskinson, Clara Romero de Nicola, Basilia Granda de Sandino con la señorita Córdoba y el señor Félix Bruguera actuando de secretario.
Nota de Sobresaliente.
La obtuvo un grupo.
Grupo que formaban Caridad Andreane, María Luisa Casas, Mariana Fernández, Eva Rodríguez, Ofelia Fernández, María Teresa Madrigal, Dulce María Labrador, Georgina Restoy y Elisa y Ana Magraner.
A todas va mi felicitación.
Muy afectuosa.
La señorita Isabelita Elías, tan admirable por sus condiciones artísticas como por sus méritos personales, es acreedora a este nuevo éxito de su Academia.
A propósito.
Una grata nueva.
Desde el próximo curso quedará encargada la señorita Elías de las clases de música del acreditado Colegio María Corominas.
¡Enhorabuena!

DESPEDIDA

Roque de Castro.
Compañero muy querido.
Mañana embarca para Nueva York, de donde seguirá al Canadá, para pasar varias semana de descanso.
En el vapor **Tolca**, de la **United Fruit Co**, tiene tomado pasaje.
Lleve un viaje feliz.
De grandes satisfacciones.

HONRAS

En el Carmen.
Solemnes honras.
Se efectuarán mañana a la memoria de la señora Ofelia Abella, la viuda de Alvarez, cuya pérdida, ocurrida recientemente, produjo en esta sociedad un sentimiento general de pena.
Era la madre política del distinguido comerciante don Venancio Zabaleta.
Celébranse a las nueve.
Puntualmente.

EL PROFESOR LANGSNER

Funciones de exhibición.
De su fuerza magnética.
Va a darlas el profesor Langsner, a excitación de admiradores numerosos, en el teatro de Payret.
La primera el viernes.
El sábado la segunda.
Y el domingo, tarde y noche, las dos últimas experiencias del mago austriaco.
En ellas pondrá de manifiesto, ante el público, el poder de sus ojos, "que ven el misterio" y de su voluntad tensa, alerta, dominadora.
Una de las pruebas que hará Langsner será la del león.
Bravo animal.
Al que reducirá con la mirada.
En esas exhibiciones hará pública demostración de sus excepcionales dotes de magnetizador, de hipnotizador y de telepata.
Las localidades de venta
En Contaduría.

EN EL HOTEL PLAZA

Recepción.
En la noche de hoy.
Se hará al Honorable Presidente de la República en el roof del hotel **Plaza** por la Compañía Cubana de Radiofusión que preside el doctor Ramiro Cabrera.
Es su acto inaugural, desde las diez hasta la una, y promete resultar de gran interés.
Largo el programa.
Con variados números.

CLINICA FORTUN Y SOUZA

Un nuevo éxito.
Digno de anotarse.
Es la operación de histerectomía practicada a la señora María Amalia Bernal de Bastarrache por el eminente cirujano doctor Enrique Fortún.
Fué llevada a cabo en la importante Clínica Fortún y Souza.
Está bien ya.
Y será dada hoy de alta

SUMMER CASINO

Noches de animación.
Son todas las del Summer Casino.
La de hoy, martes blanco, tendrá el aliciente de la renovación de las figuras del **show** que dirige magistralmente Jack Epply.
Bailarán las Pfarry.
Gentiles bailarinas.
A su vez cantará y bailará con su gracia inimitable, Estelita Franco.
Habrá el premio de 100 pesos en el keno de las doce y media.
Gran noche.
La de hoy en el Summer Casino.

YACHT CLUB

La última noticia.
No hay té el sábado.
El **Habana Yacht Club** se reserva para la fiesta del día siguiente, que será un domingo grande, resonante.
Se celebrarán en aquellas aguas las regatas de ocho remos tradicionales.
Habrá almuerzo.
Y baile por toda la tarde.

Enrique FONTANILLS.

S. Rafael y Galiano
La Moda
A 6240 HABANA

PRECIOS REBAJADOS

1	5	$3.00
5	8	$4.00
8	11	$4.50
11	3	$5.00

De Glacé Beige Perla.

COMIDA DE DESPEDIDA DEL MINISTRO DE PANAMA, SR. GUILLERMO ANDREVE

Partirá para su país el día 16 del actual y antes quiso tener esa deferencia con un grupo de periodistas amigos

Fué un acto de extrema sencillez, cordial y amable, el llevado a efecto anoche en los comedores del Hotel "Plaza", de la Habana.

El Ministro plenipotenciario y Enviado Extraordinario de la República de Panamá en esta capital, señor Guillermo Andreve, quiso, antes de partir para su país en rápido viaje de negocios y de atención a sus asuntos particulares invitar a comer dentro de la mayor intimidad a un grupo de sus amigos, y con especialidad a varios periodistas.

El señor Guillermo Andreve, embarca para su país el día diez y seis de los corrientes: tomará el Oropesa y retornará en ese mismo barco a la Habana el día veintiocho del propio mes de agosto.

A las nueve de la noche de ayer tomaron asiento los comensales en una mesa bien dispuesta y mejor adornada con profusión de flores, y en "petit comite" se charló a través de tres horas, tiempo que duró la exquisita comida que fué rociada con vinos deliciosamente añejos. Se habló de todo menos de asuntos de la Cancillería y de temas internacionales, medida ésta que fué bien apreciada por todos.

Fué indudablemente, la de anoche, una cena deliciosa, y que ha de resultar inolvidable en razón de las múltiples y finas atenciones que el Ministro de Panamá tuvo para sus invitados, atenciones que bien cuadraban y resultaron plenas de naturalidad espontánea, en un anfitrión como el de anoche, quien posee el don inapreciable de saber recibir, agasajar y atender a sus amigos.

Cerca de las doce de la noche el grupo de invitados, se dispersó, no sin antes desearle al diplomático consecuente un buen viaje a su patria y un pronto regreso a esta capital, donde cuenta con tantas simpatías, ganadas a través de su acción inteligente como plenipotenciario, y por sus dotes personales, innatas y naturales en el representante más alto de la hermana y amiga República del Canal.

Se hallaban junto con el Ministro de Panamá los señores Ramón Gárate y González Muñoz, del periódico "El Mundo", el señor Jesús González Scarpetta, de Excelsior-El País; el Presidente de la Asociación de Reporters, señor César Rodríguez; el Dr. Tomás Servando Gutiérrez, Secretario de Legación y ex-periodista y el Dr José Ignacio Solís, del DIARIO DE LA MARINA.

UNA EXCURSION DE LOS ABOGADOS DE CUBA A LOS ESTADOS UNIDOS

Programa de esta excursión que saldrá de la Habana el día 7 de septiembre para regresar a Cuba el día 23

Los Colegios de Abogados de Washington y New York, de acuerdo con la Peninsular and Occidental S. A. Company, dará facilidades a los Letrados cubanos para el viaje y su estancia en la América del Norte. El Decano del Colegio de Abogados, Dr. Céspedes, patrocina la idea, que la encuentra de gran utilidad para la clase.

Muy pronto ha de tener lugar una excursión de Abogados cubanos a los Estados Unidos.

Patrocinada por el Decano del Colegio de Abogados, Dr. Carlos Miguel de Céspedes, Secretario de Obras Públicas e invitados gentilmente, por los Colegios de Abogados de Washington y de New York de acuerdo con la "Peninsular and Occidental S. S. Company", el Colegio de Abogados de la Habana ha acogido con simpatía la idea, apenas lanzada, de realizar esa excursión, en la que podrán tomar parte los familiares de los asistentes, quienes por un precio no mayor de $250.00, podrán disfrutar de los atractivos de la excursión, visitando distintas ciudades del país americano, entre ellas Miami, Washington, New York, así como Atlantic City, las Cataratas del Niágara y otros muchos.

El alojamiento en New York, será en el Hotel "Chesterfield", moderno rascacielos, sito en Broadway y Calle 49, en pleno corazón neoyorquino. Podrán visitar los asistentes Cortes, Tribunales, bares e instituciones científicas y, precisamente coincide la fecha de la excursión con la de los juegos de la Serie Mundial de base ball.

La "Peninsular and Occidental S. S. Company" se obliga al estricto cumplimiento del siguiente programa, que, como se verá no puede ser más eficiente ni atractivo:

PROGRAMA DE EXCURSION

Salida de la Habana 10:30, septiembre 7.

Llega a Key West 4:30 p. m. Visita al Club San Carlos siendo recibidos por la directiva y por el Cónsul de Cuba. Paseo por el nuevo Malecón de Key West y parte de la carretera que una los cayos.

Salida de Key West 6 p. m. Llegada a Miami 10:00 p. m. septiembre 7.

Septiembre 8 Paseos por Miami. Nuevos repartos y playas; visita Alcaldía.

Septiembre 8. Salida de Miami para Washington.

Septiembre 10. Llegada a Washington. Visita al Colegio de Abogados. Bar Association, Casa Blanca. Capitolio. Embajada de Cuba y edificio Pan Americano. El alojamientoen Washington será en el Hotel Cairo, magnífico hotel situado en la Avenida Massachusetts, una de las principales arterias de la capital. Todos los cuartos de este hotel están provistos con cuartos de baño.

Septiembre 12. Salida de Washington 10:00 a. m.

Septiembre 12. Llega a New York Alojamiento en el Hotel Chesterfield, moderno hotel de primera clase situado en la calle 49 y Broadway.

Septiembre 13. Salida de New York para las cataratas del Niágara.

Septiembre 13. Llega a Niágara Falls a las 7 p. m.

Septiembre 14. Visita a las cataratas por el lado americano y canadiense visitando todos los puntos de interés en las cataratas. Siendo la llegada el día 13 a las 7 de la noche puede admirarse la magnífica vista de las cataratas iluminadas con el nuevo sistema inaugurado en el mes de mayo.

Septiembre 14. Salida de Niágara 9 p. m.

Septiembre 15. Llega a New York 7 a.m. Salida de New York para Atlantic City 8 a. m. Todo este día en Atlantic City almuerzo en la playa y regreso a New York por la noche.

Septiembre 16, 17, 18 19, 20 en New York visitando el New York Bar Assn y siendo recibidos en el ayuntamiento por el Alcalde Mr. Walker.

Septiembre 21. Salida de New York para la Habana en el lujoso tren Havana Special.

Septiembre 23. Llega a la Habana a las 3:00 p. m.

Todos los gastos de hoteles, comidas, transportes, propinas, pullman etc. está incluido en el precio de la excursión. De desearse tomar compartimentos o salones los señores pasajeros tendrán que abonar la diferencia que será $17.70 en compartimento y $30.45 en salón cada dos personas.

DISPENSARIO DE LA CRUZ ROJA

Relación de los servicios prestados y análisis hechos

RESUMEN

Medicina General	290
Vías Digestivas	117
Vías Urinarias	127
Vías Respiratorias	194
Piel y Sífilis	173
Ojos	7
Puericultura	139
Garganta, Nariz y Oídos	137
Cauterización del Trigémino	40
Extracciones	352
Curaciones	2
Fórmulas	2450
Número total de enfermos consultados	2073

ANALISIS PRACTICADOS EN EL LABORATORIO CLINICO

Orina total	82
Orina parcial	5
Sangre, conteo globular	1
Esputos, investigación Koch	4
Heces fecales, varias investigaciones	27
Exudados, varias investigaciones	6
Sangre, investigar Laveran	4
Sangre Wassermann	14
Sangre, Kahn	1
Leche de nodrizas	1
Mantoux	26
Sangre coagulabilidad	25
TOTAL	196

(fdo.)—Dr. Ramón F. Ledón García, Director del Dispensario.

CHOQUE EN PALATINO

El ómnibus 249 de la empresa Cuba, conducido por Juan Mena Rodríguez y el auto 13375 cuyo chofer se dió a la fuga. El ómnibus sufrió averías.

CHOFER HERIDO

Carlos Brau Ledo, sufrió lesiones de carácter leve al estar arreglando el motor de un camión de La Polar, que conducía Manuel Corrales Villa.

CHOQUE EN AGUA DULCE

Tomás Grúa Martínez, chofer del auto 30498, dió cuenta a la policía que el ómnibus 109 de la empresa Cuba, conducido por Ignacio Socarrás, le ocasionó averías a su vehículo en ocasión de transitar por el Puente de Agua Dulce.

PARA SIEMPRE...

serán suyas las

Obras Maestras de la Música

Un acorde de belleza diáfana escápase de los dedos ágiles de Paderewski . . . notas de honda emoción brotan del violín de Kreisler . . . Toscanini nos embelesa con el clímax esplendoroso de una inspirada sinfonía . . . estos grandes momentos de arte, inmortalizados en Discos Victor, son suyos para siempre.

Sinfonías, óperas, sonatas, música de cámara, todo lo que de verdadero valor artístico han producido los genios de antaño y los maestros de hoy . . . Al tocar estos discos en la Victrola Ortofónica, oye Ud. música límpida, pura, sonora, reproducida con realismo increíble; como si los artistas estuvieran junto a Ud. tocando *en persona*.

Hay colecciones de obras clásicas para todos los gustos. Y en música popular es también la Victor la *primera* en ofrecer la canción de vibrante actualidad por el artista preferido del público.

Visite *hoy mismo* al comerciante Victor de la localidad.

Distribuidores para Cuba:
VDA. DE HUMARA Y LASTRA
(S. en C.)
Muralla 83 y 85, Habana. Teléfs.
A-3498 y M-9093.

La Nueva
Victrola
Ortofónica

VICTOR TALKING MACHINE CO. CAMDEN, NEW JERSEY, E. U. de A.

No es legítima sin esta marca. ¡Búsquela!

¡PROTÉJASE! Sólo la Cía. Victor fabrica la "Victrola"

EGAS

M.E.C.D. 2016

Noticias de los Tribunales de Justicia y los Distintos Juzgados de la Habana

DE LA POLICIA JUDICIAL

DOS DENUNCIAS DE ESTAFA

En la Judicial denunció Ana Tellez Guerra, vecina de Salud 61, que en ocasión de residir en Salud entre Campanario y Lealtad, la señora Emilia Recio, de este último domicilio, solicitó de ella le prestara la cantidad de $223, dándole como garantía las tres primeras mensualidades de una pensión que habían de darle como viuda del oficial del Ejército Libertador, la que ya tenía concedida por el Gobierno. Entre ella y la señora Recio, se firmó un documento privado en el que se comprometió la señora acusada a no disponer en forma alguna de la pensión, hasta tanto no hubiera satisfecho la deuda, y quedado obligada además de pagar la cantidad de quince pesos mensuales de interés. Desde hace un año la señora Recio está cobrando la pensión, sin que le haya entregado a la denunciante cantidad alguna, a pesar de habérselo reclamado en distintas ocasiones y hasta la demandó en el Juzgado Municipal del Norte.

También la señora Tellez, acusó al joven José Recio, de haberle hecho creer que un reloj que le dió como garantía para un préstamo de quince pesos, valía 25 pesos, negándose ahora el acusado a recoger esa prenda y entregarle el dinero, significando que el reloj es falso, por lo que se considera estafada.

COACCION

Samuel Cox, vecino de Esperanza 41, denunció en la Judicial, que le tenía alquilada una habitación al encargado de dicha casa, nombrado Emilio, pero como se atrasó en el pago del alquiler fué demandado, y para que no pudiera alegar sus derechos el referido Emilio, le retuvo la cédula de citación, siendo condenado al desalojo de la habitación por lo que estima que el mencionado individuo ha cometido un delito de coacción.

NO LE PAGAN LA COMIDA

En la Policía Judicial denunció Ricardo Estrada Vigón, dueño de una fonda situada en Fábrica 3, que un individuo nombrado Serafín, contratista de una fábrica en construcción que se estaba edificando cerca a su establecimiento, solicitó de él que le diera comida a los obreros, garantizándole el pago con el jornal que devengaran. En esas condiciones los trabajadores gastaron $26.66, los que no le ha podido cobrar a Serafín, por que rehuye todo encuentro o entrevista con él, por lo que se considera estafado.

HURTO

José Antonio Martínez González, vecino de Correa 76, dió cuenta en la Judicial, que del portal de su domicilio, le sustrajeron un saco de color azul y un sombrero, considerándose perjudicado en 32 pesos.

LE LLEVO LOS SIETE HIJOS

En la Policía Judicial dió cuenta ayer, Dominga López Cruz, vecina de San Benigno 18, que sostuvo relaciones ilícitas durante 18 años, con José Hernández Casado, de Acierto 33, de cuya unión tuvieron siete hijos, nombrados Dolores, Carmen, Dora, José, Juan, Ofelia y Alicia. A pesar de estar separada de Hernández desde hace tres años y sin que en ese tiempo le facilitara dinero alguno para el mantenimiento de sus hijos, en la mañana de ayer Hernández en ausencia de ella, se presentó en su domicilio y a viva fuerza y a empellones, bajo la amenaza de darle de golpes si no le seguían, se llevó a todos sus hijos, no atreviéndose a ir en su busca por el terror que le inspira el carácter irascible de Hernández.

HURTO

En la Policía Judicial denunció Josefa Rodríguez Millán, vecina de Egido 2, letra B, que salió de su casa, dejando abierta la puerta de la habitación, y al regresar notó que de un escaparate le habían sustraido distintas prendas y una cartera, todo lo que aprecia en $320.

PERJURIO MERCANTIL

En la Judicial denunció por escrito Roberto Rodríguez Santiago, vecino de Serafines 9, que le vendió a Eulogio Ledo, el figón de su propiedad situado en Agua Dulce 17, por la cantidad de 169 pesos, quedando Ledo adeudándole la suma de 40 pesos, y sin habérsela pagado, vendió el establecimiento, a José García, jurando no tener deudas, por lo que estima ha cometido un delito de perjurio mercantil.

ALZAMIENTO COMERCIAL

Arsenio del Campo y de la Vega, vecino de Chacón y Aguiar, denunció por escrito en la Judicial, que le vendió aves y huevos por valor de 202 pesos a la sociedad Rico y Fernández, establecida en Oficios 7, pero dichos individuos sin haber abonado esa deuda, cerraron el establecimiento y desaparecieron, teniendo noticias de que tratan de embarcarse para el extranjero, por lo que estima han cometido un delito de alzamiento comercial.

ESTAFA

Aurelio Pino Hernández, vecino de M número 266, Vedado, como apoderado de Alfredo Prieto, dueño de la panadería situada en Neptuno y Espada, denunció en la Judicial, que en el mes de enero se le presentó a Prieto, el Inspector de Sanidad Eladio Blanco, solicitando le hiciera efectivo un cheque por valor de 20 pesos contra el Banco de Nova Scotia, autorizado por Julio Bernal, asegurándole que tenía suficiente fondo, pero al presentar el documento en el Banco, se lo rechazaron con el informe de que Bernal no tenía cuenta y como quiera que ha tratado de cobrar el cheque y no lo ha conseguido y tampoco Blanco quiere darle el domicilio de Bernal, estima que el acusado, abusando del cargo que ostenta lo ha perjudicado en la referida cantidad.

EL TIMO DEL EMBARQUE

Por la Policía Judicial fué detenido ayer, Francisco Vila Aponte, de 47 años, vecino de Teniente Rey y Bernaza, a petición de José Borrás Dalmases de San Miguel 5, quien lo acusó de haberle estafado la cantidad de $160, por medio del timo del embarque. El detenido negó los cargos, siendo presentado ante el Juez de Instrucción de la Primera.

CORRECCIONAL

PRIMERA SECCION

Cárcel y Morro.
Teléfono: A-2720.
Juez: Dr. Enrique Almagro.
Secretario: Dr. José A. Iribarren.

Multas y arrestos impuestos en juicios celebrados ayer:

Rafael Hernández, por escándalo: 15 pesos; Ventura Alonso, por daño: 3 pesos; Antonio Barrios, por daño: 3 pesos; Orestes Trujillo, por daño: 3 pesos; Severo Gómez, por daño: 3 pesos; Adolfo Villar, por daño: 3 pesos; Nicolás Morales, por daño: 3 pesos; Pablo R. Díaz, por imprudencia: 2 pesos; Juan Pérez, por vejación: 2 pesos; Manuel Bolaños, por amenazas: 30 pesos; Eduardo Romay, por daño y lesiones: 31 pesos de multa y 38 pesos de indemnización: Eusebio Osuna, por escándalo: 15 pesos; Agustín Lam, por maltrato de palabras: Joseph Delak, por estafa: 31 pesos de multa y 3 pesos de indemnización.

Se absolvió a 10 acusados y habiéndose condenado a 14, suman 24 los casos que este Juzgado ayer resolvió.

SEGUNDA SECCION

Juez: Ldo. Gonzalo del Cristo.
Secretario: Dr. Fernando Gigato.
Teléfono: A-1510.

Agapito Landa, daño: 3 pesos de multa; José Vidal, infracción municipal: 2 pesos de multa; Rogelio Rodríguez, infracción municipal: 1 peso de multa; Anacleto López, infracción municipal: 1 peso de multa; José Fernández, infracción municipal: 1 peso de multa; Julio Heredia, lesiones en riña y vejación: 20 pesos de multa; Agapito Landa, infracción del Caso 5o. del Artículo 607 del Código Penal: 5 pesos de multa; Agustina Alvarez, maltrato de palabras, fianza; Quintana, vejación, fianza; Antonio Jang, desobediencia: 2 pesos de multa; Francisco Izquierdo, daño, desobediencia y desorden: 10 pesos de multa; Francisco Izquierdo, infracción del Artículo 598 del Código Penal: 2 pesos de multa; Francisco Izquierdo, por la misma causa 2 pesos de multa; Sixto Márquez, infracción del Artículo 598 del Código Penal: 3 pesos de multa; Daniel Anileira, escándalo por embriaguez: 10 pesos de multa; Eulalio Pollado, desobediencia y faltas a la policía: 5 pesos de multa; Paulino García, vejación y desorden, convicto y entregado a sus familiares: Aida Zayas, ofensas a la moral, fianza; Antonio Rodríguez, vejación y maltrato de palabras: 3 pesos de multa; Manuel Barceló, faltas a la policía: 3 pesos de multa; Roberto Bermúdez, lesiones y desorden, fianza; Ignacio Cruz, lesiones y desorden: fianza: Adolfo Herrera, desorden público, convicto y entregado a sus familiares; Leonardo J. Armas, desorden público, convicto y entregado a sus familiares; Leonardo J. Armas, desorden público, fianza; Enrique Fernández, desorden público, 3 pesos de multa; Nicanor Asor, escándalo por embriaguez: 3 pesos de multa; José Antonio Forqueira, desorden público y maltrato de palabras: fianza; Mario del Valle, coacción: fianza; Antonio Zayas, ofensas a la moral: 5 pesos de multa: María Fuentes, ofensas a la moral y desorden público; 5 pesos de multa; Manuel Rodríguez, daño y desorden público: 1 peso de multa; Norman R. Martínez, daño y desorden público: 5 pesos de multa; Antonio Rivero, amenazas: 2 pesos de multa; Mercedes González, ofensas a la moral: 30 días de arresto; Alberto González, daño: 3 pesos de multa; Francisco Ecoto, daño: fianza; Ernesto E. Dardés, daño: fianza; Oscar Guncet, desorden público: 2 pesos de multa; Manuel Garrido, daño: 1 peso de multa; Angel Llanes, desobediencia: fianza; Juan Sánchez, ofensas a la moral: 5 pesos de multa; José J. González, daño: fianza; José Varela, faltas a la policía y desorden: 5 pesos de multa; Antonio Cabreras, desobediencia: 3 pesos de multa; Manuel Dávalos, faltas a la policía y escándalo: 3 pesos de multa; Manuel Fernández, infracción de la Orden 217 de 1900: fianza; José González, escándalo por embriaguez: 3 pesos de multa; José G. Valdés, desobediencia, convicto y entregado a sus familiares; Antonio Pérez, infracción municipal: 1 peso de multa; Alejandro Perón, estafa: fianza; Humberto Rodríguez, tentativa de hurto: 75 días de arresto; Enrique Lef, estafa: fianza; Miguel Penichet, hurto: 31 pesos de multa; Pablo Díaz, estafa, resistencia, faltas a la policía y maltrato de obra: 31 pesos de multa; Roberto Muro hurto: convicto y entregado a sus familiares; Rodolfo Espinosa, estafa y escándalo por embriaguez: 41 pesos de multa.

TERCERA SECCION

Avenida de la Independencia, 119.
Teléfono: U-4222.
Juez: Dr. Leopoldo Sánchez.
Secretario: doctor Ricardo Soler.

Pedro Calvet García, por estafa: 31 pesos; Juan Manuel García, por lo mismo que el anterior: 31 pesos; Antonio Villarino Rodríguez, por tentativa de hurto: 31 pesos; Antonio Torriente Martínez y Gabriel Hermida Sánchez, por hurto: 31 pesos a cada uno; Manuel Chiu, por tentativa de hurto, riña, escándalo y lesiones: 20 pesos. Manuel Hernández, por riña, lesiones y escándalo por embriaguez, 5 pesos; Ricardo García, por lo mismo que el anterior: 3 pesos. Avelino Alvarez, por maltrato de obra, lesiones y escándalo por embriaguez: 3 pesos. Ramón López, por daño: 3 pesos; Caridad González, por vejación y maltrato de obra: 3 pesos; Venancio Morales, por maltrato de palabras: 3 pesos; María Aguilera, por vejación y escándalo: 2 pesos; José Pérez, por riña y escándalo: 3 pesos; Teodoro Campuzano, por maltrato de palabra y amenazas: 3 pesos; Victoria Herrera, por riña y escándalo por embriaguez: 5 pesos; Francisco Gómez y Bartolomé Barceló, por maltrato de palabra, de obra y amenazas: 5 pesos a cada uno; Yolanda Pérez, por escándalo: 2 pesos; María Hernández; Regla M. Ortiz, Isabel Martínez, por escándalo: 10 pesos a cada una; Victoria Santana, por escándalo: 5 pesos; Ramón Blanco, por escándalo por embriaguez y lesiones: 10 pesos; Hermenegilda Herrera, por escándalo: 10 pesos; menor Bienvenido Pedroso, por amenazas y desobediencia: a Guanajay; Manuel Brito, por escándalo y faltas a la policía: 3 pesos; Manuel Sánchez, por coacción: 3 pesos; Felipe Barnet y Leonardo Bingler, por escándalo por embriaguez: 30 días de arresto a cada uno; Pedro Clavel, por coacción: 3 pesos; Guillermo Suárez, por vejación: 3 pesos; Enrique Gómez, por maltrato de palabras y escándalo: 3 pesos; Oscar Valdés, por escándalo por embriaguez: 30 días de arresto; Filiberto López, por vejación, maltrato de palabras y escándalo: 30 días de arresto; José Díaz, por escándalo por embriaguez y faltas a la policía: 10 pesos; Guillermo Pestana y Esperanza Cala, por escándalo: 5 pesos a cada uno.

Salieron absueltos 15 individuos y se suspendieron 12 juicios.

CUARTA SECCION

Calzada del Cerro, 550.
Teléfono: I-1379.
Juez: Ldo. Pablo G. de la Maza.
Oficial: Sr. Carlos Castellanos.

Por infracción municipal: 1 peso a Raúl Sánchez. Por infracción sanitaria: 4 pesos a Claudio Ruiz. Por excesos de velocidad: 20 pesos a Manuel Marchand, Armando Gómez, José Iglesias Díaz, Antonio González; 5 pesos a Carmen Velez Sánchez; 4 pesos a José Barreiro; Gabriel Jiménez; Aracelio Vega; Adolfo Granda; Manuel Fernández; 2 pesos a Antonio Larrea Piña; Julián Pérez Díaz; René José A. Cantón; Emilio Salas; Leonardo Colt; Orlando Aguilera; Antonio Batista; 1 peso a Antonio Martínez; Carlos Bello; Enrique Echenique. Por faltas a la policía: 2 pesos a José Díaz. Por amenazas: 5 pesos a Armando Pérez. Por daño: 1 peso a Julio López. Por faltas contra los intereses generales: 31 pesos a Pedro Valdés; 30 pesos a Jaime Delfín; José Santos. Por daño e infracción del Reglamento de Tránsito: 2 pesos a Jaime Méndez. Por lesiones: 5 pesos a Emérito Mateo Ramírez; 3 pesos a Fernando Hernández; 2 pesos a Belarmino Vázquez; 31 pesos a Emilio Díaz López; José Nieto Soto. Por amenazas, lesiones y portar armas sin licencia: 5 pesos a Manuel Patallo, Luis García. Por lesiones en riña: 5 pesos a Andrés Cheng. Por escándalo por embriaguez: 5 pesos a Santiago Pedre. Por infracción de la Ley del Cierre y faltas a la policía: 5 pesos a José Ramos, Leonardo Hernández. Por riña: 5 pesos a Salvador García. Por escándalo por embriaguez y lesiones: 30 días de arresto a Francisco González. Por lesiones y vejación: 2 pesos a Adalberto Tesouro. Por infracción del Reglamento de Tránsito: 10 pesos a Félix Ramos. Por vejación y amenazas: 1 peso a Indalecio C. Hernández; 2 pesos a Margarita Rodríguez; Catalina Martín. Por desobediencia y escándalo: 2 pesos a María Luisa Pérez. Por maltrato de palabras: 5 pesos a José Sal. Por desobediencia: 2 pesos a Avelina Portillo. Por rifa prohibida: 31 pesos a José López Cruz; Armando Iglesias. Por juego prohibido y estafa: 31 pesos a Antonio Novo y Tomás Iznaga.

Salieron absueltos 17 individuos y se decretó la detención de 12 y fueron suspendidos 23 juicios.

QUINTA SECCION

Juez: Dr. Gonzalo Alvarado.
Secretario: Sr. Ramón Franca.
Jesús del Monte, 502.
Teléfono: X-1616.

Lázara García, por escándalo: 2 pesos; Aida Cáceres, por escándalo: 2 pesos; Manuel Bocurt, por escándalo: 5 pesos; Manuel Antonio Valdés, por lesiones: 2 pesos; Ana María Clemente, por lesiones: 3 pesos; José García Pando, por lesiones: 3 pesos; Ignacio Socarrás, por lesiones: 10 pesos; Juan Sanafan, por daño: 1 peso; Jacinto Denia, por faltas a la policía: 1 peso; Perfecto Suárez, por lesiones: 5 pesos; Ramón González Beltrán, por escándalo: 2 pesos; Juan Dieppa, por escándalo: 5 pesos; Angel Varela, por ofensas: 5 pesos; Rogelio Vence, por faltas a la policía: 3 pesos; José Gómez Fernández, por faltas a la policía: 3 pesos; Manuel Eligio Puente, por daño: 2 pesos; José Eleno Núñez, por daño: 5 pesos; José Maestri, por daño: 5 pesos; José Bari Rodríguez, por juego prohibido: 1 peso; Oscar Llorca, por daño y lesiones: 5 pesos; Julio Villanueva, por escándalo: 5 pesos; Manuel Bello, por infracción del Artículo 607 del Código Penal: 1 peso.

Resultaron absueltos 22 acusados y habiéndose condenado a 23, suman 45 los casos que este Juzgado ayer resolvió.

TRIBUNALES DE JUSTICIA

EN LA AUDIENCIA

LA DESOLACION DE UNA POBRE MADRE. — PATETICA ESCENA OCURRIDA EN LA SECRETARIA DE LA SALA PRIMERA

Un incidente desagradable ocurrió ayer, durante las horas laborables, en la Secretaría de la Sala Primera. La señora Rosa Castillo Casas, al personarse allí para cobrar la indemnización de quinientos pesos que le correspondía por la muerte de su hijo Enrique Viñé Castillo, sufrió un desmayo y comenzó a lanzar lastimeros ayes, teniendo necesidad el correcto secretario de dicho Tribunal, doctor Raúl Díez Muro, de acudir presuroso en su auxilio y atenderla, al par que todos los empleados de la Secretaría y numeroso público que allí se congregó.

Al fin, después de un rato, la señora Castillo se calmó, pasándosele el desmayo y pudiendo, a duras penas, estampar su firma en la diligencia de recibo del dinero.

La expresada Sala Primera condenó al guardabarrera Enrique Grin, de la Havana Central Railroad Company, a la indemnización referida, además de la pena principal, con motivo de la muerte por imprudencia temeraria del referido Enrique Viñé, así como quinientos pesos al padre del mismo, José Viñé, y otras indemnizaciones a los herederos de Julián Fresneda, que también murió en el accidente ocurrido el 5 de febrero de este año, en la Estación de dicha entidad sita en General Lee, próxima a los Quemados de Marianao.

EL FISCAL INTERESA PENA POR LA AGRESION AL VICE PRESIDENTE DEL CASINO NACIONAL, MR. FLYN

La representación del Ministerio Público, a cargo del abogado fiscal de la Audiencia, doctor Antonio Ruiz de León, formuló ayer tarde sus conclusiones provisionales en la causa instruída contra el capitán auditor del Ejército Nacional Felipe Cadenas Aguilera y su hermano Julio, de iguales apellidos, ex capitán del Ejército Nacional, por el suceso ocurrido la noche del 15 de marzo último en el Casino Nacional, sito en Marianao.

El doctor Ruiz de León califica un delito de atentado a agente de la autoridad y una falta incidental de lesiones leves, pidiendo para cada uno de los procesados un año y un día de prisión correccional por el delito y treinta días de arresto por la falta.

Los hechos originarios de esta causa los relata el representante de la sociedad en los siguientes términos: El 15 de marzo del corriente año, estando Julio Cadenas y Aguilera, procesado en esta causa, en el Casino Nacional—jurisdicción de Marianao—sin el traje de etiqueta exigida por aquella entidad, fué requerido por el vicepresidente de la misma, Charles Flyn, y molesto por ello, el procesado le hizo agresión y al intervenir el vigilante de la Policía Municipal Rodolfo Nido, que estaba en aquellos instantes de servicio y uniformado, el citado procesado, así como su hermano, el también procesado Felipe Cadenas y Aguilera, le hicieron agresión causándole contusiones en la boca y otras diseminadas por el cuerpo, que sanaron sin necesidad de asistencia médica ni impedimenta para el trabajo.

OTRAS PENAS QUE INTERESA EL FISCAL

En otros escritos firmados ayer solicita el fiscal estas penas:

Dos años de reclusión para Angel Lombillo, por falsedad en documento mercantil.

Dos meses y un día de arresto, por lesiones por imprudencia, para Isidro Déniz González.

Cuatro años, dos meses y un día de presidio, para Francisco Gil, por hurto.

Dos meses y un día de presidio para Francisco Gil, por hurto.

Dos meses de arresto para Andrés Raymundo Gómez, Carlos Alonso y José Manuel González, como encubridores de dicho delito.

Dos meses y un día de arresto mayor para Francisco Rodríguez, por imprudencia, de la que resultaron lesiones.

Cuatro meses y un día de arresto, para Manuel Benito de la Rosa, por estafa.

Dos años, once meses y once días de presidio correccional, para Angel Fernández, por robo.

CUATRO RECURSOS DE LA ENTIDAD NUEVA FABRICA DE HIELO

Ante la Secretaría de la Sala de lo Civil de esta Audiencia se presentaron ayer los siguientes recursos contencioso administrativos:

El interpuesto por la entidad Nueva Fábrica de Hielo, contra resolución de la Junta de Protestas, dictada en 10 de mayo del año en curso, con el número 1239, que resolvió la protesta interpuesta contra el aforo practicado por aduana de este puerto, en la Hoja 66455, pago número 1128 de 5 de junio de 1928, de una importación de pegamento, por la Partida 109-B, del vigente Arancel, reclamándose la Letra A de la propia Partida por la citada entidad.

El interpuesto por la misma sociedad, contra resolución del mismo organismo número 1293, de la misma fecha que la anterior, en la Hoja número 20332, pago número 1947, de 24 de septiembre de 1928, por la Partida 109, reclamándose la Letra A de la expresada Partida.

Otro, establecido por la citada sociedad contra resolución del propio organismo, número 1255, de la misma fecha 10 de mayo, Hoja número 4118, pago número 2717, de 10 de agosto, también sobre pegamento.

Y un cuarto, por la repetida Nueva Fábrica de Hielo, contra resolución de la Junta de Protestas, de 10 de mayo, número 1251, Hoja número 12072, de la aduana de la Habana, pago número 7281 de 27 de agosto de 1928, sobre importación de pegamento, donde también reclama la referida entidad la Partida 109-A, en vez de la 109-B que se aplicó.

JUICIOS ORALES

Se celebraron ayer tarde los siguientes juicios orales:

José Quintana Benítez, por lesiones; Rubén Bolaños Cabrera y Luis Valdés Andreu, tentativa de robo.

Edelmiro García, delito de menores.

Juan Ardá Sardiñas, amenazas condicionales.

A este último procesado le fué retirada la acusación.

RECLAMA UN COMERCIANTE CONTRA UN INDUSTRIAL

La Sala de lo Civil de esta Audiencia ha dictado sentencia, confirmando la del Juzgado de Primera Instancia del Oeste, dictada en el juicio de mayor cuantía seguido, en cobro de pesos, por el comerciante de esta plaza Gerardo Yanesa Morales, contra el industrial Timoteo Suástegui Mariñan.

Tal como lo solicitara el doctor José Garcilaso de la Vega, el juez declaró con lugar la demanda, condenando al demandado a pagar al actor la suma de $2.975.07 moneda oficial, sus intereses legales al seis por ciento anual y las costas, sin aplicación de la Orden 3 de 1901.

EL FISCAL RETIRO LA ACUSACION

Ante la Sección Primera de la Sala de Vacaciones de la Audiencia, tuvo efecto el juicio oral de la causa por la acusación de hurto, de que fué objeto nuestro querido compañero en el periodismo, redactor de "Heraldo de Cuba", señor Raúl Ortega Sierra.

El Ministerio Fiscal había solicitado para Ortega la pena de cuatro meses y un día de arresto mayor; pero, en vista de las pruebas, en un todo favorables al compañero acusado, y habiéndose demostrado que no tomó participación en los hechos que se le imputaban, retiró la acusación contra el mismo.

La defensa de Ortega Sierra estuvo a cargo del doctor Manuel E. Sainz Silveira, quien aportó las pruebas procedentes que demostraron la inocencia del querido compañero.

SENTENCIAS EN LO CRIMINAL

Se han dictado las siguientes sentencias:

Domingo González, es absuelto de estafa. El fiscal le pidió en el juicio oral la pena de dos años, ocho meses y once días de presidio correccional.

Eusebio Quintana (a) "Fantomas", es absuelto en falsedad en documento oficial. El fiscal había solicitado dos años de prisión. Defendió ambos casos el doctor José Garcilaso de la Vega.

Pedro Díaz Martínez, es absuelto de amenazas condicionales de muerte. Defendió el doctor Francisco M. Casado.

NOTIFICACIONES EN LO CIVIL PARA HOY

José Luis Fernández; Antonio Lancís; Alfredo Pérez Ortega; Gabriel Menéndez Serpa; Angel Fernández Larrinaga; José María Leanés; Roberto Hernández Porta; Manuel Bustillo Ventura; Luis Rodríguez Parra; Rogelio Díaz Jiménez; Manuel E. Sainz Silveira; Arturo García Ruiz; Oliverio Senmanat; Ramón Alonso Padrol; Enrique Alvarez Ramírez; Julio Dehoguez; Edelmiro López y Morales; Pérez Poussín; Raimundo B. Ferrer; Rafael Solana; José Zarranz; Fernando Soldevila; Tomás Byrne; Enrique Alvarez; Carlos M. Palma; Luis Suárez y G. Cáceres; Francisco Martínez Martín; José Andrés Hernández; Constantino Martínez; Alfredo Vázquez; Eulalio Guerra.

Pensiones: Primitiva Martínez Chávez; María Modesta Arcadia Sánchez y de la Fe; Lucas Jacobo Lasaga; Candelaria Agapita de la Caridad Conde y Díaz; Crispín Carrillo; Pilar Oliva y Umpierre; Andrés García Fe; Salvador Lombillo; Justo Lameiro; Alberto Couspeire y Jiménez.

Urgentes: Juan Alvarez Vega; Wifredo Mazón; Octavio Laredo; Luis Castro; Alfonso López Anyaumat; Evelio Jiménez Cabrera; Carlos Fernández de Velazco; Ernesto Alvarez Romay; Laureno Cal; Aurelio Baños; Isidoro Daumy; Waldemar Vidal Jiménez Causal; Juan Naranjo y Herrera; Oliverio Senmanat; José A. Rodríguez; Juan Rodríguez y Arango; Ramón Illa; Julio Dehoguez.

SEÑALAMIENTOS PARA HOY EN EL TRIBUNAL SUPREMO

EN LO CRIMINAL

Patricio Febles, en causa por lesiones. Ponente: doctor Palma.

EN LO CIVIL

El Estado contra la Junta de Protestas. Ponente: doctor Vandama.

Manuel Secades contra el Estado. Ponente: doctor Vandama.

Omnibus de la Habana contra el Estado. Ponente: doctor Trelles. Procurador: señor J. T. Bravo.

Juan Francisco Rodríguez contra el Estado. Ponente: doctor Trelles. El Estado contra Antonio García. Ponente: doctor Trelles. Procurador: señor S. Villalba.

Queja: Julián Rodríguez contra Ramón Castaño. Ponente: doctor Edelmann.

EN LA AUDIENCIA

SECCION PRIMERA

Raúl Castro, por hurto. Defensor: doctor Lucilo de la Peña. Ponente: doctor Mestre.

Joaquín Romero, atentado. Defensor: doctor Mármol. Ponente: doctor Madrigal.

Luis Paban, hurto. Defensor: doctor Alfonso. Ponente: doctor Mestre.

José Torregrosa, robo. Defensor: doctor Menció. Ponente: doctor Duval.

SECCION SEGUNDA

Luis M. Corona, por estafa. Defensor: doctor Figueroa. Ponente: doctor de Llano.

Juan Cobo, atentado. Defensor: doctor Lombard. Ponente: doctor León.

Julio Wong, infracción de la Ley de Drogas. Defensor: doctor Lombard. Ponente: doctor Ramos Mantilla.

Octavio López, robo. Defensor: doctor Hernández Dou. Ponente: doctor L. Merconchini.

VIDA CIVIL

DEMANDAS PRESENTAS

Al Juzgado de Primera Instancia de Almendares, correspondió ayer un juicio declarativo de mayor cuantía establecido por Cándido Requejo, contra Liduvina Paz y Mosquera.

Al Juzgado del Norte correspondió otro juicio de igual clase, establecido por Manuel Cervide Facet y Echenique, contra Reboira, como albacea de Eligio Beleña y Porto y contra Arturo Beleña y Porto.

JUZGADO DE PRIMERA INSTANCIA DEL CENTRO

Inscripciones de nacimiento. — Con fecha de ayer, el secretario Gabriel Lafuente, notifica a Josefa Antonia Pérez y Cruz, y a Fermina Tejera y Rodríguez, las sentencias en que se ordena realizar las inscripciones de nacimientos solicitadas por ellas.

Subasta. — Por edicto de fecha de ayer, ante el secretario Manuel I. de la Fuente, se anuncia para las nueve de la mañana del día 30 de los corrientes, la subasta de la ferretería situada en Consulado, 82, tasada en mil quinientos treinta y nueve pesos, que ha sido embargada a Antonio Gutiérrez Mena, por la sociedad anónima Compañía Comercial Financiera, para el cobro de unas obligaciones.

Apelación sin lugar. — En sentencia de ayer fué declarado sin lugar el recurso de apelación establecido por Juana Martínez contra la sentencia dictada por el Juzgado Municipal del Norte con fecha 27 de marzo pasado, que declaró con lugar el juicio quel e seguía Julio Gabriel y Grabiel.

Otra sentencia. — En sentencia de igual fecha, y desestimando la excepción de falta de acción opuesta por José María Gómez Rodríguez, se declaró con lugar la demanda que a dicho señor seguía la sociedad Queija y Carracedo.

Intestado. — Por auto de fecha de ayer y ante el secretario Manuel I. de la Fuente, se declaró intestado el fallecimiento de José Baños Ferreiro, reconociéndose como a su único y universal heredero a su hijo José Benito Baños Alonso, con reserva a la viuda, Elena Alonso Guillán, de la cuota usufructuaria que a su favor establece el Código Civil.

Otro intestado. — Por auto de igual fecha y ante el propio secretario, se adelantó asimismo intestado el fallecimiento de Juan García y García, reconociéndose como a sus únicos y universales herederos a sus legítimos hijos Juan Antonio, Julio Eulogio y José María García González, con reserva a la viuda Petra González del Dago, de la mencionada cuota usufructuaria que establece el Código.

JUZGADO DE PRIMERA INSTANCIA DE ALMENDARES

Sentencia. — Con fecha de ayer el secretario Rodolfo Pichardo, notifica a Antonio Vaque la sentencia en que se declara con lugar la demanda que le seguía The Merson Phillip Corporation, y por consiguiente, se declara también rescindido el contrato que entre ambos existía.

Prueba pericial admitida. — Con igual fecha, el mismo secretario notifica a Maximiliano Verdecia, demandado por la Compañía de Efectos Musicales Giralt, el auto en que se admite como pertinente la prueba pericial de cotejo de letra que propuso la mencionada sociedad para determinar la autenticidad del documento básico de la demanda; y como dicha prueba habrá de practicarse por un solo calígrafo, se cita a las partes para las diez de la mañana del día 19 de los corrientes, a fin de que se pongan de acuerdo sobre la designación de dicho perito, advirtiéndose que a la que no comparezca se la considerará de acuerdo con el que nombre su contraria.

Subasta. — Por edicto de fecha 9 de los corrientes, ante el secretario Enrique Whitmarsh, se anuncia para las nueve de la mañana del día 13 del entrante mes de septiembre, la subasta de una parcela de terreno en el Reparto Santos Suárez, tasada en dos mil pesos, que ha sido embargada a Ernesto Hedman Alderete, por José Avila González, para el cobro de un crédito hipotecario.

JUZGADO DE PRIMERA INSTANCIA DEL NORTE

Apelación sin lugar. — Con fecha de ayer el secretario Andrés García notifica a Andrés amos Simón, apoderado de la sociedad El Porvenir Familiar, la sentencia en que se confirma en todas sus partes el fallo dictado por el Juzgado Municipal del Norte con fecha 15 de julio último, que declaró sin lugar el juicio que esa sociedad seguía contra Gregorio Alonso y Suárez.

Declaratoria de herederos. — Con fecha igual el mismo secretario notifica al doctor Mario Ignacio Santovenia y Echaide, representante de Arístides Alfonso Barrueta, en la declaratoria de herederos de Jacinto Roque Alfonso y Cordero, la providencia en que se manda expedir las certificaciones que se interesan en dichos autos.

JUZGADO DE PRIMERA INSTANCIA DEL SUR

Sentencia. — Con fecha 10 de los corrientes, el secretario Arturo Rauchmann, notifica a Manuel Torrós, la sentencia en que se manda seguir adelante la ejecución despachada contra sus bienes hasta llegar al remate de los mismos para con el producto que se obtenga liquidar sus obligaciones con R. Palacios y Cía.

Perito nombrado. — Con fecha de ayer, el secretario Octavio Meunier notifica a Luis Martínez Llano, demandado por Domingo Pérez Naranjo, una providencia en que, de conformidad con lo que se solicita en un escrito presentado, se le tiene por conforme con el perito designado por el demandante para el avalúo del establecimiento embargado.

Citación. — Con igual fecha, el mismo secretario cita a Virginia Margarita Testar, demandada por Pedro Elejalde y Martínez, para que el día 24 de los corrientes, a las diez de la mañana, comparezca a tratar de los particulares a que se contrae el Artículo XXI de la ley del 29 de julio de 1918.

JUZGADO DE PRIMERA INSTANCIA DEL ESTE

No se hacen notificaciones a rebeldes ni se fijan edictos ayer en este Juzgado.

JUZGADO DE PRIMERA INSTANCIA DEL OESTE

Una subasta en el Manglar de Urrutia. — Por edicto de fecha 10 de los corrientes, ante el secretario Larlos Echevarría, se anuncia, para las ocho y media de la mañana del día 13 de septiembre próximo entrante, la subasta de un solar de terreno en el Manglar de Urrutia, con frente a la calle Matadero, tasado en ocho mil pesos, y que fué embargado a Eduardo Ibarguen Mazón por Magdalena Clarens Pujol, para el cobro de un crédito hipotecario.

Diligencias preparatorias. — Con fecha 19 de junio de 1928, por el que se constituye en legítimo deudor de la sociedad promovente.

Segundo llamamiento. — Con fecha 10, el mismo secretario hace un segundo llamamiento a José Pereda Mesa, para que, dentro del término improrrogable de cinco días, comparezca o se haga representar en los autos del juicio que le sigue Demetrio Córdova y Cía.

Tasación de costas. — Con igual fecha, el mismo secretario hace saber a Sebastián Rodríguez Hernández, que las costas del procedimiento sumario que le seguía José Fernández Fuentes, ascienden a cuatrocientos cincuenta pesos.

Inscripción de nacimiento. — Con fecha igual, el secretario Eduardo C. Daumy notifica a Salvador Estruch Valdés, la sentencia en que se ordena realizar la inscripción de nacimiento solicitada por él.

Trámite renunciado. — Con fecha de ayer, el mismo secretario notifica a Waldo Rodríguez Capote, la providencia en que se tiene por renunciado por Magdalena Planas, el trámite de réplica del juicio que sigue contra Antonio Nadal y Feliú, y por tanto se declara no haber lugar al de dúplica.

Subsat. — Por edicto de fecha de ayer y ante el propio secretario, se anuncia, para las diez de la mañana del día 29 de los corrientes, la subasta con la rebaja del 25 por ciento de su avalúo, del garage sito en Morro, 1, tasado en mil doscientos setenta y cinco pesos, que ha sido embargado a Avelino Rodríguez e Iglesias por Domingo Otheguy Cateauneuf, para el cobro de unas obligaciones.

Pruebas. — Con igual fecha el mismo secretario notifica a Pedro Cerezuela, demandado por Compañía Financiera de Contratación de La Habana, la providencia en que se señala nuevamente para el acto de confesión judicial y reconocimiento de firma del documento básico de la demanda así como para el examen de testigos, la audiencia del 22 del actual, a las nueve y media de la mañana.

Apelación admitida. — Con igual fecha el propio secretario notifica a Antonio Peraza y Medina, la providencia en que se admite en ambos efectos el recurso de apelación establecido en el recurso de amparo interpuesto por Juan Manuel Rodríguez y Torralba, en el juicio de menor cuantía que aquél seguía contra Manuel Pinzón Callejas; y en consecuencia, se emplaza a dicho señor para que, dentro del término de cinco días, comparezca ante la Sala de lo Civil de la Audiencia, a donde fueron elevados los autos para que use de su derecho.

JUZGADOS DE INSTRUCCION

SECCION PRIMERA

Juez Dr. Valle More. Secretarios señores Ledo, Mendoza y Risco

QUERELLA CRIMINAL

El doctor Gabriel Menéndez Serpa, estableció una querella criminal por estafa contra el señor José Manuel Méndez de Amargura 43. Expone en su querella, que compró muebles por valor de $140, dejándolos en depósito en poder del acusado y éste los vendió.

NO EXISTE SOCIEDAD

El señor Ramón Chao Alvarez, de Obispo 82, denunció a la Policía que la titulada Sociedad en Comandita Rafael Díaz, de O'Reilly 30, contra la que emitió tres letras, por valor de $249.18, aceptó dos letras solamente y al establecerle juicio en cobro de pesos y tratar el alguacil de notificar a la sociedad comprobó que la tal no existe.

DETENIDO

El detective señor Estrada, tuvo ayer por estar reclamado causa por lesiones a Optaciano Riestras de Empedrado 10.

AGREDIERON AL ASIATICO

Carmen Balet de Facciolo y Emilia Fernández de Arroyo, [...] el vecino pueblo de Regla [...] ron al asiático Federico Lia [...] Pereira 29, de haberles agredido golpes comprobándose que al [...] trario de lo que declararon [...] ellas las que golpearon al [...] co por negarse éste a entregar un peso que le pedían.

El juez de Instrucción de la [...] ción Primera señaló a las dos [...] sadoras fianza de $100, pasando causa al Correccional.

SECCION SEGUNDA

Juez Dr. Morales y del Castillo. Secretarios señores Chaple, Calzadilla, Reyes Gavilán y Tamayo

PROCESADO

Antonio Sánchez Hernández o Víctor Rodríguez (a) El Guajiro, por drogas con $1000 de fianza.

ASIATICOS DETENIDOS, SE LES OCUPO OPIO

El sargento Graña, con los Expertos Gutiérrez, Sobrado y Baluja, prestaron un nuevo servicio en su especialización en la persecución de narcómanos y expendedores. En el puesto de frutas de Acosta 72 de José Chino Antonio Chang, o Han Chiu, pues todos esos nombres usa este conocido expendedor de opio, y Luis Chiu ocuparon un pomo con opio, con el cual comercian los referidos individuos. Presentados al juzgado ron remitidos al Vivac.

INFORMA LA SECRETA EN ESTAFA A LA JOYERIA

El detective de la Secreta [...] Santiago de la Paz y los inspectores de Ferrocarriles señores [...] Turró y Guillermo del Cristo [...] ticando investigaciones acerca [...] la estafa cometida por varios [...] pleados de Ferrocarriles a la [...] ría de Alarcón Henderson de [...] tuno 42, informaron que Bra[...] Pérez con el nombre de Rafael [...] guet, firmó un contrato de [...] pra de joyas que fué a bu[...] mediante el anticipo que le [...] ron de un peso Ernesto Betanc[...] de San Andrés 4, en Guanabacoa.

SECCION TERCERA

Juez Dr. López Centellas. Secretarios Dr. Armisén, señores Maestri, Moreión y Melián

NUESTRO PESAME

El buen juez de Instrucción de la Sección Tercera actualmente el doctor Emilio López Centellas, pasa por el dolor de haber perdido a una hija, de 21 años de edad que traidora enfermedad llevó a la tumba. Acompañamos al caballeroso y correcto juez, tan querido por todos los periodistas, en su justo dolor y pedimos para él, resignación para poder soportar tan honda pena. Hoy serán conducidos los restos de la occisa a Matanzas, para ser enterrada en el panteón de la familia.

INTOXICACION

Fué asistida de una grave intoxicación por haber ingerido permanganato la señora Isolina Valdés Balestri, vecina de Castillo 120. Declaró que por contrariedades [...] fridas había querido poner fin a su existencia.

SE CAYO

Al caerse en Nueva del Pilar [...] Manglar Abelardo Aguileo de [...] años de edad sufrió la fractura [...] brazo derecho.

DESAPARECIO

Denunció a la Policía el de[...] Benito González, de Monte [...] que su hija Zilia de 25 años [...] edad había abandonado su do[...]cilio.

SE LLEVO EL RELOJ

Denunció el señor Bienve[...] Martínez Montalván, vecino del [...] tel Ritz, que viviendo en Peña[...] 100, tenía de sirviente a un [...] Alfonso de Peñalver 73 el cual [...] sustrajo un reloj que aprecia [...] $100.

SECCION CUARTA

Juez Licenciado Saladrigas. Secretarios señores Reyes, Zayas, Canalejo y Rodríguez

SE LLEVARON EL AUTO Y EL DINERO

En la Sección de Expertos denunció ayer Sixto Hernández Daza de Ferrer 6 que compró el auto chapa 16937 a Antonio Tato y Félix Luis Morales, de San Andrés 32 en $55, pero conviniendo los vendedores en entregarle dos gomas nuevas. Como le trajeron dos gomas reventadas ya, rescindió el contrato y entonces ellos fueron al lugar en que estaba el auto y se lo llevaron sin devolverle los $55 que había entregado ya.

DETENIDO UN ESTAFADOR POR EL TIMO DEL EMBARQUE

Denunció en la Secreta el Sr. José Torrens de Zulueta 46, que José Suárez le presentó al barbero de San Ignacio y Lamparilla Saturnino Alonso, diciéndole que le proporcionaría el medio de embarcar para Estados Unidos. Convinieron en que él le entregara $300, ellos, cien en la mano, los que [...] tregó y los doscientos resta[...] quedarían en poder de Suárez [...] los entregaría al llegar a Esta[...] Unidos Torrens.

Pero, el barbero una vez co[...] los cien pesos empezó a darle [...] gas al asunto hasta que Torrens escamado le denunció.

El subinspector Valdés Camejo [...] el detective Blanco detuvieron [...] barbero y al registrar la casa [...] ocuparon pasaportes y documentos de embarque falsos.

El juez de Instrucción le re[...] al Vivac.

DETENIDOS

El subinspector de la Secreta [...] ñor Máximo Méndez y el detec[...] señor Gumersindo Montes detu[...] ron a José Mariño (a) "Canc[...] en Paula y Egido y a Manuel [...] dríguez (a) "Morón" de Luz 4 a[...] res del timo de la limosna a M[...] celo Alvarez Ríos hace días.

SECCION QUINTA

Juez Dr. Raoul Pichardo. Secretarios Dres. Menéndez Carballo, Perrote, García Bango y Loret de Mola

TREMENDA PUÑALADA COMO COROLARIO DE UNA BROMA

En grave estado, casi moribundo, fué llevado ayer al Hospital de Emergencias, Evelio Mederos Abreu de la Habana, de [...] años de edad, vecino de Pila número 8, el que presentaba una herida profunda, producida por instrumento pérforo cortante, en la región lumbar izquierda, de la que le asistió el doctor Valiente.

También fué llevado a dicho centro Heriberto Chirino Pimienta, de Pinar del Río, de 20 años, vecino de Velázquez 3, el que fué curado de lesiones leves, presentando una contusión en la región escapular izquierda.

Una broma de mal tono, unas palabras fuertes y un arrebato de ira, fueron los causantes de la tragedia que se desarrollara ayer en el café sito en Máximo Gómez y Castillo. Se desprende de lo actuado que ambos protagonistas eran amigos, concurrente Mederos, al café y cocinero del establecimiento Chirino. Ambos se llevaban bien, hasta que la fatalidad hizo que del uno dependiera la vida del otro.

Mederos llegó al café citado y pidió de beber, Chirino salió en esos momentos del interior de la casa, invitando a su amigo a jugar una partida de billar, rechazándolo el convidado, el que manifestó que hacía tiempo no se dedicaba a jugar. Su amigo le contestó, bromeando ciertas palabras de grueso calibre a las que contestó el interpelado de manera violenta, originándose una discusión, que degeneró en riña, en el curso de la que Chirino dió a Mederos la tremenda puñalada que referimos y produciéndose él lesiones y contusiones leves.

Mederos declaró, a duras penas que su amigo, molesto por sus palabras, entró en la cocina y apoderándose del cuchillo le agredió violentamente, defendiéndose él como pudo. Pero Chirino dijo que el cuchillo lo tenía él en las manos y sólo le sirvió para defenderse de la agresión de su hasta entonces amigo, quien le propinó, dice fuertes tacazos.

El agresor fué remitido al Vivac continuando el agredido en dicho Hospital, para atender su curación.

POR UNA ASTILLA ENTERRADA

Se recibió ayer comunicación dando cuenta de haber fallecido [...] Justicia 66, entre Herrera y S[...] ta Felicia, José Suárez Rodríguez natural de Guanajay de 72 años [...] edad, vecino de aquel lugar, el [...] el día 9 de los corrientes hubo [...] enterrarse una larga astilla de ma[...]dera en el talón del pie derecho produciéndose una herida punzante, de la que fué asistido en el Segundo Centro de socorro.

PROCESADO POR ATENTADO

Fué ayer procesado Antonio [...] vero Dehogues, con $200.00, [...] atentado a agente de la autoridad.

No le Devuelven a su Menor Hija

Padre que teme por su hija, que sale de paseo con su novio | Hallado por la policía un auto robado Un menor arrollado

— Rafael Piñeiro Ramos, vecino de Oquendo 24 y el sereno del Palacio "La Aurora" nombrado Severino Expósito Rodríguez, sostuvieron una riña, por lo que fueron detenidos.

— El chofer Lino Jorge Ramos, vecino de Principe número 15 denunció a la policía que arreglando su auto frente a su domicilio, le hurtaron una cartera en la que guardaba 20 pesos y su título de chofer.

— Carmen Gómez Calveiro, de 23 años, denunció a la policía que al tratar de mudarse de la casa M. Gómez 775 el encargado de la misma Agustín Varcalde, se opuso a que sacara los muebles de su propiedad.

— El menor Juan Pedraga Bernal, de 6 años y vecino de Basarrate número 34, sufrió lesiones de carácter menos grave al ser arrollado en la esquina de Menocal y San Martín por el auto 632, que conducía el doctor Felipe R. Casas Lajón, vecino de la Víbora.

— Pedro Lassere Mavia vecino del garage situado en Zanja 142, acusó al chofer José Permut, vecino de Aguilera número 156 de no haber guardado la máquina que le alquiló por días, en el mencionado garage, presentando e vehículo distintas averías, estimándose perjudicado en la cantidad de cinco pesos.

— Germán Pérez Carballo, chofer el auto 38192, denunció a la policía que en ocasión de encontrarse estacionado con su máquina frente al garage situado en Fraternidad número 6 le hurtaron su título de chofer y la circulación de la máquina, así como un peso treinta centavos, sin que sospechase de persona alguna.

— Gerónimo Peña Vidal vecino de Zenea 265, denunció a la policía, que hace unos diez años le entregó a los esposos Manuel Cruz Mazón, y Eloisa Cruz Baez, a su hija Aida Peña Cruz, que actualmente cuenta 13 años de edad y al personarse en el domicilio de los acusados Espada número 4, para que le entregaran a su hija, se negaron a ello; cosa que espera se determine por la autoridad judicial correspondiente, toda vez que sus tutores le permitan a la joven que salga de paseo por los repartos con su novio. La joven se encuentra al cuidado de su abuelo y de la autora de sus dias, según hace constar en su denuncia Peña Vidal.

— Los Expertos Alvariño y Castaños, lograron ocupar el auto 34029, de la propiedad de José Feito Fernández vecino de Oquendo número 3, con el cual había desaparecido Ramón Cubas Rodríguez, a quien se lo había entregado en alquiler. El mencionado Cubas, al darse cuenta en Animas y Oquendo que era perseguido por los Expertos, abandonando la máquina, se dió a la fuga sin que fuera detenido.

Detención de Siete Reclamados

Serán presentados ante los jueces correccionales

Por estar reclamados fueron detenidos en el día de ayer por la policía, las personas siguientes:

—Antonio Pérez Rodríguez, chofer y vecino de L. Pérez número 52, reclamado por el J. C. de la S. Segunda.

—Anacleto López y Ríos, chofer y vecino de Arzobispo 2 A., reclamado por el J. C. de la S. Segunda.

—Herminio Martínez Díaz, vecino de Fernandina 56, reclamado por el J. C. de la S. Quinta.

—Irene Lombar, vecina de San Joaquín número 114, reclamada por el J. C. de la S. Quinta, siendo remitida al vivac.

—En la cárcel de la Habana se encuentra cumpliendo condena el chofer Francisco Paulet Mendive, vecino de Obispo número 37, siendo la misma persona que se encuentra reclamada por el J. C. de la S. Cuarta, según informe emitido por el experto Alonso.

—Benigno Aguirre y Calvo, chofer y vecino de Diaria número 1, reclamado por el J. C. de la S. Tercera, siendo remitido al vivac.

—Rodolfo Espinosa Alvarez, vecino de Santa Felicia número 11, reclamado por los J. C. de la S. Segunda, Tercera y Quinta. Ingresó en el vivac.

CARCEL Y VIVAC

Movimiento habido en el día de ayer hasta las cinco de la tarde:

Entradas: Juan González Grosso, delito privado; José Sánchez Fuentes, atentado; José Méndez Cortés, hurto; Virgilio Castro Terry, resistencia; José Ramón Díaz Abijin, hurto; José Pérez Laborde, hurto; Luis Betancourt Méndez, hurto; Gregorio Benemelis Abreu, hurto; Juan Valdés, hurto; Inocencio Rodríguez Mendiola, resistencia; Manuel Fernández Jiménez, resistencia; Félix Víctor Pérez, lesiones; Sabino Ballester Martínez, estafa; Pablo Vega Acosta, imprudencia; Isaac Diéguez López, delito privado; Máximo Martín Guan, amenazas; Pedro Valdés Hernández, robo; Teófilo Oliva O'Farrill, hurto; Julio Solís Padrón, hurto; Rogelio Lao, delito contra la salud; Eduardo Suárez López y Mariano Vidara Pérez, disparos.

Salidas: Filiberto Valdés Pérez, hurto; Juan Pérez Martínez, estafa; Antonio González González, hurto; Ramón Duan Segarde, atentado; Fabián Moré, hurto; Serapio Hernández Nájera, hurto; José Pérez Pérez, tenencia de explosivos; José Pérez Díaz, resistencia; Juan Blanco García, juego prohibido.

ESTAFA

Jesús Martínez Menéndez dependiente del garage situado en Calzada entre J. K, denunció a la policía, que cuatro individuos que viajaban en el auto particular número 1351, del pasado ejercicio, le pudieron 10 galones de gasolina, y una vez que los despachó se dieron a la fuga, sin abonarle su importe, estimándose estafado en la cantidad de dos pesos ochenta centavos. Más tarde compareció el denunciante nuevamente ante la policía manifestándole que se le habia presentado un individuo en su establecimiento abonándole el importe de la gasolina, lo que no había verificado en el momento, por un olvido involuntario, sin que le manifestara sus generales.

Es Destruído por el Fuego un Auto

Dos jugadores de balompié se lesionaron en reyerta | Un médico herido al chocar dos automóviles. Denuncias

Montane y Naves, a las órdenes del Teniente Miguel Angel Rodríguez, procedieron al arresto de Manuel Suárez Díaz (a) El Componedor, vecino de Bélgica 87, por ser el mismo individuo que en unión de Humberto Rodríguez González (a) Cabito, le hurtaron una cartera a Alberto Miranda Urquiza, vecino de Neptuno número 235 y medio.

José Varela, dependiente de la bodega situada en Figuras 51, fué acusado por la policía de haberle faltado al respeto al tratar de imponerle una multa por infringir la Ley del Cierre.

En los terrenos de Almendares Park, fueron detenidos por sostener una reyerta, Emilio Díaz López, perteneciente al equipo Centro Gallego y José Nieto Soto, del Real Iberia, ocasionándose lesiones de carácter leve. El Capitán Hidalgo los acusó de haber alterado el orden.

En el Hospital Calixto García, falleció sin asistencia médica Francisco Carballo, jornalero y vecino de Calabazar de Sagua, sin que presentara lesión alguna en su hábito externo, remitiéndose el cadáver al Necrocomio para su autopsia.

El material de incendio acudió a la esquina de Machado y G, donde se incendió el auto particular 12871, que conducía su propietario Vicente Milián Esquivel, vecino de 21 número 280, en el que viajaba en unión de sus familiares. El auto sufrió averias de consideración.

Por la Dirección del Hospital Calixto García, se remitió al Necrocomio el cadáver de un individuo de raza negra, cuyas generales se desconocen, que falleció despues de su ingreso en dicho centro benéfico, sin que presentara lesión alguna en su hábito.

Luis García Rouco, del comercio y vecino de Gloria 183, fué acusado por Edelmiro Lorenzo Codesino, jugador del Club de Balompié Real Iberia de que una vez terminado el juego que tenía efecto en los terrenos de Almendares Park le arrojó varias piedras, ignorando los motivos que tuviera para ello.

Manuel Carballo Rodríguez, vecino de Banderas 69, sufrió lesiones de carácter menos grave, al estar cortando con un cuchillo un pedazo de jamón.

Eusebio Otero y Calvo de 5 años y vecino del Reparto Buen Retiro, sufrió lesiones de carácter leve, al ser arrollado en Wilson y D, por el auto que manejaba Arturo Mata Otero, estimándose el hecho casual.

En la esquina de Séptima e I, chocaron los autos 18885, conducido por Antonio Rodríguez Adan, vecino de Bernaza número 2 y 2789, particular, que dirigía la señora Gloria Clarens de Silva, vecina de la ampliación de Almendares, en cuyo vehículo viajaba su esposo el doctor Francisco Silva y Ruiz. El auto del doctor Silva se volcó sufriendo dicho galeno lesiones de carácter leve.

Won Flesh, vecina de F. número 3, denunció a la policía, que su sirvienta Rose Mekenzie, le hurtó a su manejadora Ana Tansiger, una cartera en la que guardaba la cantidad de 16 pesos. La acusada fué detenida manifestando nombrarse Rosa Mac Kensy, vecina de Gravina número 1, en Aldecoa.

Movimiento de Penados

EN LAS CARCELES DEL INTERIOR

Cárcel de Camagüey: Ingresó Gonzalo Palmeiro Trigo por lesiones, Pablo Brito Rodríguez por lesiones, Faustino Triana Herrera por homicidio, Manuel García Reyes y Galo García Reyes por hurto

Cárcel de Bayamo: Ingresó Custodio Arévalo Aguilar por hurto, Joaquín Isaac Hernández por hurto, Walfrido Navas por hurto, Benito Garbey por hurto.

Cárcel de Pinar del Río: Ingresó Jesús Marrero Linares por hurto, Francisca César Frontela por hurto, Félix Hernández por hurto.

Cárcel de Remedios: Ingresó Elías Triana Triana por atentado, Antonio Paulino Hernández Revueltas por Inf. Art. 41 Orden 1900, Juan Torrecilla (a) Quintana por hurto, Silvio Hernández Moreno por Inf. Art. 41 Orden 1900.

Cárcel de Santa Clara: Ingresó Antonio Guimera Blanco por homicidio y auxilio al suicidio, Julio Li por Inf. Ley 25 Julio de 1919, Leandro Banguela Ocampo por rapto.

Cárcel de Manzanillo. Ingresó Miguel Blanco Tamayo por hurto.

Cárcel de Holguín: Ingresó Ramón Rojas Tamayo por resistencia grave agente autoridad, Jesús [...] divar por desórden público, Jai[...] Arces por robo, Ignacio Driggs [...] jeda por robo, Manuel Guerra Pa[...] son por robo, Francisco Santiesteban por robo, Modesto Bernal Ba[...]nia por robo, Andrés Díaz Rodríguez por robo, Walfrido Licea por rapto, Nalanius Hunteh por resistencia agente autoridad, Armando Hernández por quebrantamiento de condena.

Cárcel de Güines: Ingresó Antonio Baños por rapto.

Cárcel de Bayamo: Libertad [...] Enrique Sánchez por Solomón [...] Ramón González González.

Cárcel de Cienfuegos: Libertad [...] Ramón Ulloa Portales, Armando [...] Lanobal.

Cárcel de Remedios: Libertad [...] Alberto Bello Bello, Fernando Pérez Busutil.

Cárcel de S. Spíritus: Libertad [...] Rogelio Cepeda Hernández.

Cárcel de Morón: Libertad de José Falero Montero.

Cárcel de Remedios: Libertad [...] Higinio Ramos Fernández.

M.E.C.D. 2016

GRESO EL SUB-SECRETARIO DE JUSTICIA DE SANTIAGO DE CUBA

motivo de las fiestas de la Tutelar de Guanabacoa han organizado un servicio especial cada media hora

OVIMIENTO GENERAL DE VIAJEROS EN LA TERMINAL

ñor Roberto Pérez Lara, Jefe de los Populares de Camagüey, a resolver asuntos políticos. Los últimos trenes

Subsecretario de Justicia.—por la mañana en el tren Ex- Limitado, regresó de Santia- Cuba el doctor Ricardo E. r Vinnent, Subsecretario de a, a quien acompañaba su es- señora Carmen Perea, y sus ricardito, Rafael y María Ca- En la Terminal fueron re- por distintos familiares y entre ellos el Licenciado Je- María Barraqué Secretario de la, doctor Gómez Roca, Ra- Aymerich, Raúl Dopico y

fiestas de la Tutelar.—Con o de las tradicionales fiestas sas en Guanabacoa el próxi- la 15 conocidas por la "Tute- los Ferrocarriles Unidos han ado un servicio especial de eléctricos y de vapor que sal- ada media hora del paradero ds del Monte y de la Esta- erminal a Guanabacoa al pre cinco centavos el pasaje de ida de los citados lugares.

residente de los Populares en güey.—Procedente de Ciego de llegó ayer por la mañana en Expreso Limitado, el señor Pérez Lara, presidente del o Popular en aquella provin- que viene a resolver distin- untos políticos de su región. ecibido en la Terminal por un de correligionarios y amigos.

Coronel Jacinto Portela.— idente de Santa Clara llegó or la mañana en el tren Ex- Limitado, el coronel del E. L. o Portela, presidente de aquel o Provincial a quien acom- el representante doctor Oc- Barrero.

señor Ignacio Beguiritain.— por la mañana en el tren di- llegó de Sagua la Grande el Ignacio Beguiristain, presi- de la Cámara de Comercio de localidad.

de Cienfuegos.— Llegaron por la mañana en este tren ador Carlos de la Rosa; la se- María Victoria Font de Mon- René Font; Alberto Rau- José Escariola; la señora Ama laguer de Rourell; José Ma- rnández; Fernando Villabo; Buzzi; Eduardo Sánchez.

de Caibarién.—Llegaron ayer a mañana en este tren: de José Ramiro Sánchez; de Clara Oscar Suárez; de Ca- ní Pedro Blanco; Florentino z; de Cárdenas Domingo Ro- de Santa Clara Pablo Ale- de Remedios la señora Espe- Capestany; Guillermina Abreu Meneses; de Sagua la Gran ella Franco de Aranda; Lui rez de Fleites; Marcelino Mar de Cascajal Mario Blanco.

dministrador del central "Par- lto".—Ayer por la mañana sa- el central "Parque Alto" ñor José Rupiá, administrador uella finca azucarera.

n a Camagüey.—Salieron ayer mañana en este tren: a En- ada Eduardo Sánchez Cotrina; o Alvarez; al Perico Sabino ; la señora Elvira Robledo de ; F. H. Howe; E. R. Green; magüey Laudelina López viu López, su hijo Orestes; a Mo- Miguel González; a Sagua la Herminia Castello de Rome- su hija Josefita; a Cruces rdo Benítez; a Banaguises Je- López; a Matanzas Fernando ncio; a Santa Clara José An- Busch; a Encrucijada Ramón rraga; a Cienfuegos las señoras Teresa Planas viuda de Ca- Josefina Trujillo viuda de ard; las señoritas Josefita Lom Panchita Monteavalo; Elena y Cristina Silva; a Colón Jo- López Hernández; a Cárdenas. ue Monzón y Eduardo Benít-

n a Santiago de Cuba.—Salie- ayer tarde por este tren: a Ja- o Eduardo Zamorano y se- Colón Víctor de Armas, pre- te de los conservadores de aque localidad, acompañada de su hi- smeralda y la señorita Elsa ez; a Santa Clara: el pagador s Ferrocarriles J. A. Aceña y ctor Carlos de Cárdenas y se- a San Miguel de los Baños: ñora María Teresa Pérez viu- Rodríguez; a Cienfuegos José el Arrondo; a Cruces Eduar- Bustillo y señora; a Cárdenas ctor Luis Grau Triana y fa- ; a Matanzas: Santiago Agui- spector de Comunicaciones; u Linares; Israel Sánchez; a la Grande: Faustino Allon- a Camagüey Martín Pérez; rdo Benítez; a Santiago de Cu

Louis Bleriot, el primer aviador que cruzó el Canal de la Mancha, veinte años ha, se ocupa ahora en proyectar un servicio trasatlántico de transportes aéreos, en aviones dotados con varios motores, de un tipo semejante al que se presenta en la parte inferior del grabado, que contrasta con el aparato en que realizó su hazaña (parte superior), que exhibe, actualmente, en un Museo de Francia.

UN CONDUCTOR INFIEL DETENIDO

Ha sido sorprendido cuando violaba la correspondencia

(Por telégrafo)

SANTA CLARA, Agosto 12.—DIARIO, Habana. — Los Inspectores de la Secretaría de Comunicaciones, señores José R. González y Rafael Pena, sorprendieron al Conductor Gustavo León Obregón, en el tramo comprendido entre Placetas y Camajuaní, violentando la correspondencia. También le ocuparon un certificado roto, en el bolsillo. El referido Conductor se encuentra detenido en el Vivac Municipal de Camajuaní. — **Armando Machado.**

NOTA OFICIAL

Los inspectores de Comunicaciones, señores Rafael A. Peña, José A. Pérez Cruz, Francisco Latorre y Juan M. González, siguiendo instrucciones de su Jefe señor Ignacio Giol, comprobaron por medio de cartas que el Conductor de Correos entre Cumbre y Camajuaní Gustavo León y Obregón era el autor de las substracciones de correspondencia que se venían observando en aquel radio. Al Conductor León se le encontró en los bolsillos una de las cartas pruebas más otra de Entrega Especial.

El conductor citado fué suspendido de empleo y sueldo y entregado a los Tribunales de Justicia.

EL SEPELIO DEL TENIENTE TOLEDO

(Por telégrafo.)

SURGIDERO DE BATABANO, Agosto 12.—DIARIO, Habana.—El sepelio verificado hoy en esta del Teniente Amado Toledo, del Ejército Nacional, resultó una verdadera e imponente manifestación de duelo, asistiendo, sin distinción de personas, todas las clases sociales, concurriendo la Sección de la Guardia Rural, quien rindió al cadáver los honores reglamentarios.

En el Cementerio hablaron los señores Felix Duarte, Juan José Negrín, quien hizo la biografía del finado, haciendo resaltar sus méritos, manifestando que le causaba gran satisfacción el rendir tributo a un compañero y el ver como cubanos y españoles confraternizaban.

Corresponsal.

OTRO VUELO QUE HA FRACASADO

El de distancia que trataba de rea'izar Tex Rankin ayer

SAN DIEGO DE CALIFORNIA, agosto 12. AP.—Tex Rankin, aviador que salió hoy de Vancouver, en el Canadá, para hacer un vuelo sin escalas por la costa americana del Pacífico, tuvo que aterrizar en Aguas Calientes, México, una hora después de haber despegado. La distancia que iba a cubrir el aviador era de 1.350 millas.

La niebla y el calor fueron los motivos del fracaso.

PERRA ABANDONADA

La Sección de Expertos de la Policía Nacional, da cuenta de la remisión al Depósito Municipal de una perra lanuda, de color blanco con manchas oscuras en la cabeza y un collar, que estaba abandonada en la vía pública.

BATIDOS LOS RECORDS MILITARES DE VUELO HABANA-STGO. DE CUBA

Realizaron la hazaña en los aviones corsarios 26 y 29, mandados por el capitán Torres con los tenientes Vidal, Terry y Rivery

SANTIAGO DE CUBA, Agosto 12.—DIARIO.— Habana.

A las doce y un minuto del día acaban de aterrizar en el aerodromo de la Pan American los aviones corsarios del ejército 26 y 29 al mando del capitán Torres Mecier, compuesta además por los tenientes Vidal Lazaga, Terry y Rivery, después de realizar un estupendo viaje directo desde la Habana con el cual han batido todos los records existentes de máquinas militares, pues su tiempo ha sido de cuatro horas veintinueve minutos con un promedio de 107 y media. Vienen maravillados del viaje que han realizado por una ruta enteramente nueva y breve trazada por el capitán Torres Mecier, cruzando por los siguientes lugares a estas horas: Habana, 7.30; Cienfuegos, 8.50; Trinidad, 9 y cuarto; Compañeros, 10.20; Central Francisco, 10.45; Punta Birama, 11; Bayamo, 11.25; Palma Soriano, 11.50; Santiago 12.01. Estos aviadores permanecerán aquí hasta pasado mañana que emprenderán el viaje de regreso, pretendiendo hacerlo en menos tiempo aún, basándose en la ventaja de los vientos para Cuba en la dirección Este Oeste.

Matías VEGA,
Corresponsal.

ARMONIZANDO INTERESES PARA HACER CUMPLIR LOS DECRETOS DEL ALCALDE SOBRE RUIDOS MOLESTOS

ADVERTENCIAS A LA POLICIA RESPECTO AL USO DE LAS HACHAS POR LOS CARNICEROS PARA CORTAR HUESOS A LA MADRUGADA, QUE ESTAN PROHIBIDAS

LAS INFORMACIONES DE AYER EN LAS VARIAS OFICINAS DEL MUNICIPIO

LOS HELADEROS PUEDEN USAR LA CAMPANILLA NUMERO UNO.—INSPECTORES INFORMARAN RESPECTO A LA LIMPIEZA EN LA FACHADA DE LAS CASAS

El doctor Miguel Mariano Gómez, Alcalde de la Habana, continúa poniendo en vigor las medidas que estima necesarias para conseguir que se cumplan debidamente sus decretos relativos a evitar al vecindario de la Habana los ruidos molestos o innecesarios.

La práctica, cada día, va aportando a este propósito nuevas orientaciones, y de este modo la Alcaldía espera armonizar todos los intereses que se ven afectados por tales disposiciones.

Ayer el doctor Gómez Arias, a propuesta del Jefe del Departamento Municipal de Gobernación, ha dado su conformidad a un decreto autorizando exclusivamente a los vendedores ambulantes de helados, para que se anuncien por nuestras calles con la campanilla número 1, de pequeño tamaño, y cuyo sonido no tiene la estridencia de las que usaban hasta ahora.

Se ha pedido a la policía que haga cumplir en las carnicerías lo que disponen las Ordenanzas Sanitarias vigentes con respecto al uso prohibido de las hachas para cortar huesos en horas de la madrugada, pues el empleo de tal instrumento ocasiona ruidos molestos a los vecinos. En horas de la madrugada deberán usarse en las carnicerías los serruchos para cortar los huesos.

JUBILACION VOLUNTARIA

Participó ayer a la Alcaldía la Secretaría de Hacienda, que por fallo firme de la Audiencia de la Habana, se ha concedido jubilación voluntaria al señor Antonio Pereira y López, profesor de primera clase de la Banda Municipal de Música.

FALSA DENUNCIA

En conocimiento del Alcalde de la denuncia formulada por un contribuyente, contra el señor Carlos Alvarez, Jefe del Negociado de Liquidación de Licencias del Departamento de Impuestos, dispuso la formación del expediente administrativo que procede, y si, como se espera por el conocimiento que se tiene de la competencia del señor Alvarez, no resulta ningún cargo contra éste, se dará cuenta a los tribunales para que investigue la falsa denuncia que se desprende de este asunto.

LA INSPECCION DE LOS EDIFICIOS

El señor Carlos M. Peláez firmó ayer la siguiente circular a los inspectores de zona del Departamento Municipal de Gobernación:

Sírvase tener en cuenta en la inspección que realiza usted en la zona a su cargo lo dispuesto en los Artículos 112, 159 y 160 de las Ordenanzas de Construcción que se refieren al buen estado de limpieza en las fachadas de los edificios; a la clase y colores en que habrán de pintarse y a la existencia de tablques de madera u otros cualésquiera materiales fácilmente combustibles.

Para la mejor gestión de usted seguidamente le copio los tres artículos referidos:

Artículo 112.—Dentro de los límites que en el Artículo 1ro. se marcan a la ciudad y en toda la extensión de la Calzada del Cerro hasta el ferrocarril de Marianao, se prohiben la construcción y reparación de edificios y casas de madera. Del mismo modo quedan prohibidas en todo el término municipal las construcciones y reparaciones de guano, tejamaní, paja y otros cualesquiera materiales fácilmente combustibles.

Artículo 159.—Los dueños de las casas de la altura y proporciones convenientes, que se hallen en buen estado de conservación, pero cuyas fachadas estén sucias o sean irregulares, quedan también obligados a asear, regularizar y revocar la parte exterior de ellas en el término que se les fije por la autoridad y a mantener siempre en buen estado de limpieza dichas fachadas. Las operaciones de revoque de ellas deberán hacerse cada cinco años, si así lo exigiesen las necesidades de la policía urbana y lo dispusiese la Administración.

Artículo 160.—Para evitar el daño que la reverberación del sol causa a la vista, no se blanquearán con cal las fachadas, sino que habrán precisamente de pintarse de medios colores. Los dueños pueden elegir al efecto los que más le agraden, pero la autoridad tiene el derecho de mandar variar los que sean muy fuertes o de mal gusto. Este derecho se extiende a las pinturas de todas clases, que puedan hacerse, así en las fachadas de las casas, como en las muestras de los establecimientos.

SE DECOMISARAN LOS PITOS LLAMADOS "BABY GRAND"

El señor Carlos M. Peláez, Jefe del Departamento de Gobernación Municipal, cumpliendo órdenes del señor Alcalde Municipal, doctor Miguel Mariano Gómez se ha dirigido al Jefe de la Policía Nacional, a fin de que por los miembros de ese Cuerpo se proceda al decomiso de los pitos denominados Baby Grand, que vienen utilizando muchos choferes, así como los vendedores ambulantes y por menores, en la vía pública, parques y paseos, —y cuyo ruido molesto que con los mismos producen, está prohibido por el Decreto 303 de 10 de Julio último—. Igualmente ha dado órdenes a los inspectores del Departamento de Gobernación en ese sentido, los que ya han decomisado gran cantidad de ellos.

CONTRA LOS VENDEDORES EN EL PARQUE MACEO

El Jefe del Departamento de Gobernación señor Peláez dispuso que los Inspectores de dicho Departamento Rafael de la Uz y Antonio R. Campiña, desalojaran, con el auxilio de la Policía, a todos los vendedores que se sitúan con sus mercancías en las aceras del Malecón frente al Parque Maceo y del Maine, contraviniendo las disposiciones de la Alcaldía.

EXPEDIENTE PERSONAL PEDIDO

El Juzgado de Primera Instancia de Almendares, en expediente de jubilación voluntaria, interesa de la Administración Municipal el expediente personal del señor Ernesto Marcelin Arango y Sastre.

EL ALCALDE EN SU DESPACHO

Desde hora temprana de la mañana de ayer estuvo en su despacho oficial de la Alcaldía el doctor Miguel Mariano Gómez, despachando con los jefes de las diversas dependencias municipales, y recibiendo a las personas a las cuales de antemano habían concedido audiencia.

ACUERDOS DEL AYUNTAMIENTO SUSPENDIDOS

La Secretaría de Gobernación remitió ayer a la Alcaldía copia de las resoluciones presidenciales suspendiendo los acuerdos del Ayuntamiento de la Habana, relativos a conceder una subvención de $1,500 al patriota señor Bartolomé de la Fe y González, y donar a la señorita María G. Serafín, $1,200 anuales para que pueda cursar estudios de canto en el extranjero.

PETICION

El expediente personal del señor Enrique A. Caballero ha sido pedido a la Alcaldía por el Juzgado de Primera Instancia del Sur de la Habana.

PAGOS ORDENADOS

Con cargo al capítulo de Corriente del actual Presupuesto, el alcalde ordenó ayer los siguientes pagos.

A Compañía Telefónica, $1,805.96, a A. Domínguez 60 pesos, a Leira y Hermanos 43 pesos 90 cts., a Bernardo Pérez $169,32, a Indepent Electric, $6.25, a Asilo la Misericordia, $130,00, al Asilo Santa Marta, 150,00, a Creché Nueva, 60 pesos, a S. Aspuru 70 pesos, a N. de Acosta, $150.00, a T. Buergo $32.00, a E. González, $32.00, a M. Pérez de la Mesa $125.00, a C. Gómez, $60.00, a S. Fernández, $74.20; todo lo cual asciende a la suma de $985.80.

OBRAS DENUNCIADAS

La Jefatura de Policía dió cuenta a la Alcaldía, que en la calle de 13 entre H y G, Reparto Batista, se están realizando obras de fabricación sin la correspondiente licencia.

MAS DENUNCIAS

La policía nacional denuncia a la Alcaldía las siguientes industrias sin licencia municipal: vidriera de tabacos y cigarros, en Prado 97; venta de pescado en Freyre 7; limpiabotas en Padre Varela y Víctor Muñoz; venta de pescado en Concordia y Soledad.

ORGANILLERO QUE MOLESTA

Se ha quejado a la Alcaldía el señor Jorge P. Cody, vecino de Paula número 4, que un organillero se sitúa frente a su domicilio molestándole, pidiendo al Alcalde que prohiba que dicho organillero continúe perjudicándolo.

LICENCIAS COMERCIALES

Para establecerse en esta Ciudad, han solicitado se les dé de alta en el Registro de Contribuyentes, los siguientes señores:

Mascaró y Sánchez, para efectos de ferretería, en Cárdenas 37, Manuel Fernández para venta de hielo, en San Indalecio 67, Alvarez y Alvarez, carnicería en Serafines y Flores, Pedro Gil, café cantina, en Neptuno 27, José Montes de Oca, barbería en Agua Dulce 17, Isabel Arrastia, venta de gasolina en Infanta 14, Esteban Guy, limpieza de vitrinas en Amarguras 74, Dionisio Ortega bodega, en Maceo y Agramonte, A. Apolo, y Compañía Lechera de Cuba, para venta de leche en San Miguel 79.

BAJAS

Se han dado de baja los siguientes industriales: Moller y Co., como pintor en calle G 323 Vedado, Nicolás Luit, venta de aves y huevos en Reina 34, Raquel Fridor, bazar de ropa hecha, en J. del Monte 157, Dalmiro González, zapatería en Infanta y Cañongo, Diego Ríos como subarrendador en Acosta 6 y Manuel Carrasco, sillones de barbería en Calle 12 esquina a 13.

TRASMISIONES DE DOMINIO

La Secretaría del Impuesto Territorial conoció ayer las siguientes trasmisiones de dominio:

Ante el notario doctor José López Pérez vendió el señor Manuel Hernández y Gaspar al señor Rafael López García la casa Luis Estevez sin número en la Víbora, con 4400 metros de terreno, valuada en la suma de $9,200.00; y el señor José Ortiz Castañas al señor Benigno Varela Rodríguez, la casa Puerta Cerrada número 11, con 176 metros de terreno en la cantidad de 13,500 pesos; ante el notario doctor Fernández del Llano vendió la señora Luz Marina González Toledo al señor Joaquín Batista Perera, la casa Piñera número 1, con 80 metros superficiales de terreno en la suma de $3,900.

INFRACCIONES DEL REGLAMENTO DE PESAS Y MEDIDAS

Por infracción del Reglamento de Pesas y Medidas, el Alcalde multó en $6.40 a Domingo Luis con puesto de frutas en Sitios 3 y a José Lió con puesto de frutas en Estrella 32.

Por igual motivo fué multado en doce pesos José Bermúdez, con bodega en San Isidro 84.

VEINTE AÑOS DE PRISION PARA UN HOMICIDA PIDE EL FISCAL MATANCERO

Radicada causa como consecuencia de la denuncia contra un práctico de hacer enloquecer con unas píldoras a una enfermera

Acaba de presentar sus conclusiones provisionales a la Sala de Justicia de la Audiencia de esta Provincia, en la causa 194 de 1924, del Juzgado de Instrucción de Pedro Betancourt, radicada por homicidio, contra Paulino Hernández el Abogado Fiscal doctor Francisco Zayas Ayala relatando los hechos en la siguiente forma:

En horas del mediodía del día 20 de agosto de 1924, en la finca Navarrete, Término Municipal de Jaguey Grande y Partido Judicial de Pedro Betancourt el procesado Paulino Hernández s. o. a.; y José Hilario Rodríguez Suárez, sostuvieron una reyerta por motivos que no se han podido precisar, en el curso de la cual, el primero con un cuchillo de punta que portaba y que no fué ocupado infirió al segundo una herida penetrante en la cavidad abdominal que le produjo la muerte.

El procesado ejecutó el hecho estando ejecutoriamente condenado en causa 171 de 1925 del Juzgado de Instrucción de Pinar del Río; por delito de robo, a la pena de cuatro meses de arresto mayor; y en causa 170 de 1915, del propio Juzgado por otro delito de robo, a una pena igual y se empleó en la ejecución del hecho un cuchillo de punta.

La pena en que ha incurrido el procesado, y cuya imposición solicita el Ministerio Público, es la de veinte años de reclusión.

CAUSA POR ALLANAMIENTO DE MORADA

En el Juzgado de Instrucción de esta ciudad se acaba de radicar la causa 603 de 1929 por allanamiento de morada, contra Victor Junco, vecino de esta ciudad el cual se introdujo en la morada de Zoila Gómez Cárdenas, después de empujar violentamente la puerta de la calle, y le dió dos golpes en la cara habiendo sido asistida en el Centro de Socorros de esta ciudad, por presentar lesiones.

EL CASO DE LA ENFERMERA SARA PARQUET

Se ha iniciado causa a virtud de denuncia del Ministerio Fiscal, en relación con una información publicada en el periódico "Heraldo de Cuba" de su Corresponsal en Cárdenas, señor Eugenio Yaniz, en la que daba cuenta que la joven Sara Parquet, alumna del Hospital Civil de esta ciudad, había enloquecido al tomar unas gotas y píldoras que le recetó el práctico de la farmacia de dicho Hospital.

Causa 604 de 1929, por falsedad; según denuncia de Andrés Bravo González consistente en que José Puigpalat sacrificó en el matadero un toro que le había sido sustraído al denunciante, utilizándose un pase correspondiente a un añojo que Puigpalat había adquirido, por compra, de José Manuel Rodríguez.

PUERTO

Procedente de Norfolk Estados Unidos de América, se dió entrada hoy, en este puerto al vapor americano "Glendola" con un cargamento de nitrato de soda para la Compañía de Abono Armourt de Cuba.

Dicho barco viene consignado a Eduardo M. Sánchez.

También entró hoy el vapor americano "Pensylvania" procedente de Wilminton Carolina del Norte, en lastre, para tomar en este puerto un cargamento de azúcar.

Este buque viene a la consignación de la "Munsson S. S. Line.

CONTINUA GRAVISIMO EL JOVEN CASTRILLO

A la hora en que remitimos esta información hemos preguntado al Hospital Civil y se nos ha informado que continúa siendo gravísimo el estado del joven Rafael Castrillo, que sufriera ayer lesiones de importancia en el lamentable accidente ocurrido en la Carretera Central, entre rrido en la Carretera Central, entre informamos.

Alberto LOVIO

EN CAIMITO SE AHORCO UN JOVEN

Terminadas las reformas de un parque de la Colonia Española

SAN NICOLAS, Agosto 12.—DIARIO, Habana. — En la finca "Majagua", Barrio de Caimito, de este Término Municipal, puso fin a sus días, al mediodía de hoy, ahorcándose de una mata cerca del domicilio de sus padres, el joven Manuel García Suárez, de 18 años de edad, de la raza blanca.

Se desconocen las causas que le impulsaron a tomar tan extrema resolución.

El Juzgado se constituyó en el lugar de los hechos, iniciando las diligencias del caso. — **Félix Pérez,** Corresponsal.

UN PARQUE DE LA COLONIA ESPAÑOLA

AGUACATE, Agosto 12.—DIARIO, Habana. — Ya se han terminado las reformas en el Parque de la Colonia Española de esta localidad.

Existe gran entusiasmo por las anunciadas fiestas que celebrará dicha institución los días 17 y 18 de los corrientes, en conmemoración del vigésimo-quinto aniversario de su inauguración social.

La Comisión Organizadora conquistará, seguramente, un nuevo triunfo con su labor. — **Fernández Hoyos,** Corresponsal.

MARIANAO, Agosto 12. DIARIO. Habana.—María Puig Martínez, de Santiago de Cuba, de 19 años de edad, vecina de Pasaje 10 entre Montalvo y Avenida de las Palmas dió cuenta de que al llegar, a las once de la noche al paradero de Columbia, de los tranvías, fué detenida violentamente por el soldado de la Sección de Ametralladoras del Batallón número 1, del Ejército, nombrado Miguel Orta Dueñas, quien sacó un revólver y la amenazó de muerte.

SE DIO A LA FUGA CABALLITO

Abad Valdespino Font, de la Habana, de 34 años, vecino de Avenida Primera entre Línea y Tercera, fué sorprendido por el vigilante Edico Acosta, en los momentos que brincaba la cerca de una casa con animo de robar; al ser registrado se le encontró en los bolsillos unos trozos de madera de los usados para violentar puertas. Su compañero Enrique Cunil, conocido por "Caballito", se dió a la fuga, sin lograr ser alcanzado.

Martínez,

GRAN FELICITACION PARA ESTE DIARIO

motivo de la información los veteranos de Artemisa

(Por telégrafo)

ARTEMISA, Agosto 12.—DIARIO, Habana. — Felicito sinceramente al rotativo DIARIO DE LA MARINA por su amplia y verídica información de las grandes fiestas celebradas ayer en esta Villa, con motivo de la concentración de los veteranos de la Independencia y la visita del Honorable señor Presidente de la República.

Agradezco, infinito, la valiosa cooperación prestada por ese DIARIO y ruégoles haga saber mi gratitud a todos los que asistieron.—**Ramón Fernández** Alcalde Municipal.

PALOMA MENSAJERA

(Por telégrafo)

MORALES, Agosto 12.—DIARIO, Habana. — Hoy ha sido entregada en la Alcaldía de este Término una paloma mensajera, con un mensaje dirigido al Dr. Corneio, de Guanajay y rogamos al DIARIO DE LA MARINA, la publicación de este telegrama por si el interesado la recibe. — **Isidro Fernández,** Alcalde Municipal.

TREN A CIENFUEGOS

Salieron anoche en este tren Manuel Gutiérrez Francisco González; Francisco Fernández: Higinio L. Fernández, la señora Florinda González Becquer, y la señorita María Teresa Amago.

TREN EXPRESO LIMITADO

Salieron anoche en este tren a Santiago de Cuba, Benito Texidor Julio Torrado Antonio Jiménez Carlos Cormera; a Chaparra: Mario Miguel Menocal; a Camagüey: Charles Perozo; la señorita Clementina Esteban Oscar Alvarez Gumersindo Piay; José Meca; a Sancti Spíritus: el Reverendo Padre Julio del Niño Jesús, el doctor Armando de Lara: a Santiago de Cuba las señoras Rosa Sánchez del Campo, y Caridad Navarro: a Camagüey: A. Godoy a Santiago de Cuba, el doctor Pelayo Cuervo; a Matanzas: Nemesio Urechaga; a La Maya el doctor Manuel Lamothe; a Santa Marta el doctor Raul Menocal: a Morón: Ignacio Mantilla y familia; a Manzanillo: el doctor Manuel Borbolla: a Nuevitas Raul Torrens y señora; a Camagüey Luis Nieto: Francisco Plá: José Meca; José M. Cadenas: a Santa Clara: el doctor Gustavo Rodríguez.

TREN A SANTIAGO DE CUBA

Llegaron ayer tarde en este tren de Manzanillo el Representante Eladio Ramirz de León; de Camagüey: el Representante doctor Antonio Aguilar y familia la señora Elvira Recio viuda de Aguilar; de Matanzas el doctor Arturo Van Conegleu; de Quemados de Guines el Representante Julio Fundora; de Santiago de Cuba la señora Lilia Escanaverino de Bertrán, la señorita Raquel Ortiz; la señora Matilde Guerra de Puente; de Santa Clara la señora María Amalia Rodríguez de del Pico; el doctor Fernando Espinosa y señora.

EL SENADOR DR. MAIDIQUE.

Anoche en el tren Expreso Limitado salió para Camagüey el Senador por aquella región doctor Modesto Maidique.

MUERE EL PROPIETARIO DE UN AUTO AL CHOCAR CON UN POSTE

A causa del accidente resultó también con heridas de suma gravedad otro individuo. Manifestación de duelo

(Por telégrafo.)

SANCTI SPIRITUS, Agosto 12. DIARIO, Habana.—En la mañana de hoy, la máquina Chevrolet número 36355, guiada por su propietario Raimundo Fernández Iglesias, conocido por "Manzano", de 30 años de edad, casado, vecino de la finca Las Tosas, chocó violentamente con un poste del tendido eléctrico, situado en la esquina que forman la Avenida de la Independencia y la Plaza Dorado, frente a la farmacia Santa Isabel, del señor García Cañizares, estrellándose la máquina, que venía a gran velocidad, muriendo instantáneamente el señor Fernández Iglesias, y resultando herido de gravedad Rafael Marín Soriano, quien fué trasladado al Hospital Civil y menos graves Luis Peton y Evelio Cañizares, que fueron asistidos en la Casa de Socorros.

El Jefe de Policía interino, señor Donato Corujo y el Sargento del mismo Cuerpo señor Capetaje, se personaron en el lugar del suceso, haciendo entrega al Juez de Instrucción doctor Carlos M. Enríquez, asistido del Secretario, ordenándose el levantamiento del cadáver y entregándoselo a los familiares.

Esta tarde se verificó el sepelio del infortunado Fernández Iglesias, el que constituyó una verdadera manifestación de duelo.

El Gremio de choferes en pleno concurrió con sus máquinas. La autopsia se verificó en el Depósito del Cementerio.

Se teme fallezca Marín Soriano, quien continúa en grave estado. El suceso ha producido honda pena.

Herra,
Corresponsal.

COMITE DE LA F. MEDICA DE CUBA

Se reunieron ayer en Santa Clara, eligiendo la directiva

SANTA CLARA, agosto 12, DIARIO, Habana. — En el dispensario El Amparo, en esta ciudad, se reunieron los presidentes y delegados de 16 Colegios Médicos de esta provincia, con el fin de nombrar el Comité Ejecutivo Provincial, según estatutos de la Federación Médica de Cuba. Presidió la mesa José Urzáis, de Remedios; secretario, Ricardo Solís, de Ranchuelos. Después de pequeño debate se proclamó la siguiente candidatura para cubrir cargos ejecutivos provincial, Presidente, José Urzáis, vice Oscar Barrero, secretario, Oscar Esparza, vice Eliseo Dauval, tesorero Alejandro Pérez, vice Mario García Madrigal, vocales, Pedro Martínez, Leiro Guillermo Martínez, Manuel García Leyva, Enrique Cárdenas, Guillermo de la Rionda, Juan Robastoria, Joaquín Meruelos. Momentos después la referida directiva prestó juramento. El presidente Urzáis dió las gracias y fué muy aplaudido por patrióticas frases. Momentos después acordó pasar telegramas al Hon. Sr. Presidente, ofreciendo apoyo grandiosa obra moralizadora, a Francisco M. Fernández, Secretario de Sanidad y Presidente Federación Nacional, Rodríguez Barahona, dándole cuenta del acto y ofreciéndosele con el mayor y decidido entusiasmo, prestigio Federación Médica y su progreso. También se acordó un efusivo saludo a la prensa en general y sus representantes en toda la provincia por su grandiosa cooperación en beneficio toda causa noble y justa. — **Armando Machado,** Corresponsal.

NOTICIAS DE LA REP. DE SANTO DOMINGO

El Jefe de la Oficina de Información Comercial de la República Dominicana en Barcelona, ha recibido un oficio de su país, participándole que la Cámara de Comercio de dicha República, enviará a la Conferencia de Cámaras y Asociaciones Americanas de Comercio que convocada por el Instituto de Economía Americana se reunirá en Barcelona en octubre, una delegación de fuertes comerciantes dominicanos. La Junta de Gobierno

Anúnciese en el Diario de la Marina

Movimiento Marítimo

N. YORK, agosto 12, (AP.)—Hoy llegaron a este puerto el trasatlántico español Cristóbal Colón procedente de la Habana, y el vapor Cayo Mambí, de Santiago.

A Baltimore llegaron el Viator, de Cananova, y el Verona, de Baracoa.

A Nueva Orleans llegaron el Sea Train, y el Cartago, de la Habana.

SI SON CONTRIBUYENTES

Distintos jueces de instrucción han solicitado de la Alcaldía, se les informe si son contribuyentes, los señores José García Díaz, Carlos Guzmán García, Ernesto Wong, Eladio García Díaz, José Bravo Arias, Aurelio Adam Molina y Augusto Porro Frimelles.

SE DIO A LA FUGA

El sereno José Fernández dió cuenta que en la esquina de Menocal y Santa Tomás, se encontraba en horas de la madrugada estacionado el auto 36737, tripulado por varios individuos que se dieron a la fuga al darse cuenta de su presencia.

MOVIMIENTO AEREO EN LA CAPITAL ORIENTAL

S. DE CUBA, agosto 12, DIARIO, Habana. — Por la vía aérea llegaron hoy, en el NC. 231-E, de San Juan, Santo Domingo y Haiti, Mr. Conrad Lee; en el NC-395-E, de Miami, Camagüey y la Habana, Mr. Charles Henderson, Everett B. Lemmon, el señor Alonso M. Southeler.

Salieron en el NC.395-E, para Haiti, Santo Domingo y S. Juan, Mr. Charles Henderson, Mr. Everett B. Lemmon, Mr. W. Brooke, Mr. W. Carey.

En el NC.231-E, para Camagüey, Habana y Miami, Mr. Conrad Lee, F. K. Stockelberg, el señor Ramón Villamar, Mr. P. Craine, Mr. G. Alagna, — VEGA, Corresponsal.

UN TRIUNFO DEL SENADO TENNIS

Una distinguida dama viene a la Habana para restablecerse

El Senado Tennis Club se anotó en el día de hoy su cuarta victoria, al jugar con el Lugareño. El desafío fué magnífico, concurriendo a los cómodos stands un elegante y nutrido público de Lugareño. Minas y de ésta y también de Nuevitas. Concurrieron otras personas entre las que recuerdo a Oscar Agüero y su cuñado Tintín Rodríguez, que jugó la segunda base del Senado.

VIAJE DE UNA DISTINGUIDA DAMA

CENTRAL SENADO, agosto 12. DIARIO, Habana.—Rumbo a la Habana y por la línea del ferrocarril del Norte de Cuba, embarcaron los distinguidos esposos señora Estrella Fons de Sánchez y Emilio Sánchez, acompañados del doctor Raúl Fonts Sterling, padre de la referida señora, la que va en estado bastante delicado de salud, después de haber permanecido varios días en cama en ésta, sin encontrar mejoría.

Sus familiares determinaron llevarle a la Habana, para ser sometida a una investigación clínica.

LLEGADA DE DISTINGUIDO MATRIMONIO

Hoy llegaron a ésta los distinguidos esposos señora Raquel María Sánchez Montoulieu de Hevia y el señor Gustavo Hevia, procedentes de la capital de la República, quienes se han alojado en el domicilio de los esposos Sánchez Montoulieu, padres de la señora referida. El padre de la misma, señor Alvaro Sánchez, se halla muy jubiloso con la visita de sus hijos y muy especialmente con tener bien de cerca a su primera nieta, primogénita de los felices esposos.

OTRO MATRIMONIO QUE LLEGA

También llegaron de la Habana, después de un mes de temporada, los estimados esposos Marianita Miranda de L. de Mola y Fernando L. de Mola, Administrador de campos de este Central.

N. ZAYAS, Corresponsal.

LOS ALIMENTOS SON PARA EL CUERPO HUMANO LO QUE EL COMBUSTIBLE PARA LAS MAQUINAS. --- DR. FAZ TAVIO

HEMOS DE CONOCER CUALES SON LOS PRINCIPALES NUTRIMENTOS, ASI COMO LA FORMA EN QUE DEBEMOS UTILIZARLOS. — LA MECANICA HUMANA

CONFERENCIA SOBRE DIETETICA EN HIGIENE INFANTIL

A las nueve de la mañana de ayer en el departamento que ocupa el Negociado de Higiene Infantil de la Secretaría de Sanidad y Beneficencia, el doctor Faz Tavío, pronunció ante más de ochocientas madres inscriptas en el Consultorio, una interesante conferencia sobre dietética infantil, la primera de una serie que todos los pediatras del Negociado ofrecerán sucesivamente.

El doctor Faz Tavio comenzó diciendo que iba a "hacer una explanación de las teorías y procederes que sobre nutrición admitían en la hora actual los pediatras modernos".

Continúa diciendo el doctor Faz Tavio:

LA MECANICA HUMANA

El cuerpo humano es un mecanismo muy ingenioso, comenzó diciendo el doctor Faz Tavío, tanto en su proceso de asimilación de los alimentos como en la transformación de las energías latentes que aquéllos tienen, en trabajo muscular e intelectual y para la reparación de los tejidos.

Los alimentos son para el cuerpo humano lo que el combustible para la máquina. Hemos de conocer cuales son los principales nutrimentos, así como la forma en que debemos utilizarlos. Cuando se desea obtener un buen trabajo con una máquina, se procura emplear el combustible de la mejor clase y en la cantidad necesaria para la buena marcha de la misma. Lo mismo hemos de hacer en el mecanismo del cuerpo humano.

Si el niño de 5 años, de mediana inteligencia, retiene con facilidad los nombres de los cinco dedos de la mano cuando se le enseña debidamente, con mayor razón deben conservar en la memoria personas adultas los nombres conque distinguimos las sustancias que integran los alimentos, a saber: proteínas, grasas, carbohidratos, materais minerales, agua y vitaminas.

Todas las explicaciones que habré de hacer sobre las dietas es decir, sobre las comidas, necesariamente habrán de basarse sobre esta sencillísima y rudimentaria clasificación. Son, por tanto, antecedentes indispensables que deben conocerse para la buena interpretación de las subsiguientes explanaciones.

El problema de la alimentación es de tan capital importancia en la ciencia biológica, o sea en la ciencia que estudia leyes de la vida en cuanto ésta depende de la manera de funcionar el cuerpo humano que puede asegurarse sin temor a equivocación de ninguna clase que todo el trabajo humano tiene su origen, es decir, resulta posible por la transformación de la energía que se obtiene por asimilación de los alimentos.

PROTEINAS

Comenzaremos con las proteínas. Es una sustancia que se parece a la clara de huevo. Se le encuentra integrando la carne magra, frijoles, guisantes, quesos. Sirve para reconstituir los tejidos como por ejemplo la célula, los tendones, los músculos.

LAS GRASAS. Es una sustancia que todos conocemos. Se le encuentra en el puerco, en las carnes, en los aceites, en el trigo, en las nueces. Sirve para formar los tejidos grasosos y desarrollan mucha energía.

CARBOHIDRATOS. Son las féculas combinadas a los azúcares. Se hallan en las frutas, en las papas, en el pan, en la malanga, en la calabaza, en el plátano. Crean energía que se manifiesta en el calor y fuerza muscular con los cuales se habilita el cuerpo humano para sus funciones.

MATERIAS MINERALES. Compuesto de cal, sodio, potasio, magnesia, hierro. Son útiles para ser asimilados, a los huesos, a los dientes y su misión es ayudar a la digestión, a la absorción, a la circulación, a la excreción y a la respiración.

AGUA. Se utiliza como disolvente de las comidas, para formar los jugos digestivos y arrastrar los desperdicios. El agua constituye parte muy principal del protoplasma que integra a su vez la célula. El protoplasma es incoloro y se asemeja a una partícula de masa gelatinosa.

Todos los cuerpos están compuestos de células que son de figura irregular, las cuales a su vez están formadas de protoplasma, rodeado por una membrana, encerrando el núcleo. Todos los seres vivientes están formados por estos elementos fundamentales cuya estructura acabo de explicar rudimentariamente. Es decir que la célula es el elemento fundamental que con el microscopio se observa en el cuerpo humano.

LAS VITAMINAS

Pasemos ahora a las vitaminas. Estas son las grandes reguladoras del cuerpo humano. Su descubrimiento puede decirse que es reciente (1911). Aparecen en los alimentos en muy pequeñas cantidades, pero son muy necesarias para la vida humana. La ausencia de ellas causa la pérdida del apetito, la enfermedad y quizás la muerte.

Hay varias clases de vitaminas. La vitamina A, soluble en grasas, se encuentra en los tomates, en la crema, en la mantequilla y en mayor cantidad en el aceite de hígado de bacalao, en la yema de huevo. Existe también en vegetales frescos, col, espinacas. Su ausencia determina xeroftalmia, con xerosis de la conjuntiva.

La vitamina B, soluble en el agua, es contraria a ciertas enfermedades de los nervios. Existe en muchos vegetales como la cebolla, remolacha, frijoles, papas.

La vitamina C, soluble en agua es la vitamina antiescorbútica, que existe en ciertas frutas y vegetales como las naranjas, limones, uvas y en menor cantidad en las manzanas y plátanos, los tomates y la mayor parte de los vegetales frescos como la col, lechuga, etc.

La vitamina D, de efecto contrario al raquitismo. Se encuentra en el aceite de hígado de bacalao y en menor cantidad en la mantequilla.

Finalmente la vitamina E o substancia X se encuentra en la avena, en la lechuga fresca y en muy pequeñas cantidades en la leche.

Las vitaminas son necesarias para la nutrición del organismo, por eso de una manera somera explico sus principales propiedades y los alimentos en que se encuentran. La dieta diaria debe contener estas vitaminas. Las tres principales, la A. B. y C. deben estar incluidas en proporciones apreciables en los alimentos diarios.

Con estas breves explicaciones puede formrase un dietario o séase un plan para preparar las comidas suficientes en la práctica para proporcionar una alimentación adecuada. En los Estados Unidos se recomienda la siguiente dieta para niños de 10, 12 y 14 años:

1.—Leche. 2 Vegetales. 3 Frutas 4 carne, pescado, huevos, queso, frijoles. 5 pan o cereales, preferentemente el pan. 6 Mantequilla u otra grasa en cualquiera otra forma diaria. 7. Dulces en forma de compotas, mermeladas, preferiblemente en las comidas, pero en cantidades muy moderadas.

Ahora consideraremos la alimentación en relación con las calorías.

Es necesario tener en cuenta también que la alimentación ha de estar combinada de manera que proporcione las necesarias calorías, tienen que obtenerse en una proporción científica que en los pesos, debe ser la siguiente: por cada una de las calorías que se obtenga de las proteínas, debe formarse una con las grases y 4 o 5 con los carbohidratos.

Quizás parezca de mucha complicación a los no iniciados en estos asuntos, pero es de tan capital importancia que las familias cubanas adquieran la práctica necesaria y concedan tiempo a este asunto, cuanto que el vigor, la estatura y todas las manifestaciones físicas e intelectuales de nuestra raza dependen en parte principalísima de esta científica selección de los alimentos. Es un hecho indudable que las razas anglosajonas, muy especialmente alemanes y americanos mentación tiene que han vulgarizado toda la importancia que la alimentación tiene q han vulgarizado en sus grandes y preponderantes comunidades estas ideas.

A mi ver no es ajeno el progreso de Cuba al cuidado que le concedemos al niño físicamente considerado. Una de las mayores contribuciones que la madre puede prestar al éxito de su hogar, de su familia y por consiguiente al estado, es la de convertirse en una buena seleccionadora de los alimentos capacitándose para la formación de los propios dietarios de las familias.

A fin de fijar la idea de todo lo que he explicado se puede resumir en lo siguiente: el cuerpo humano está constituido por elementos fundamentales que se llaman células, éstas se nos hacen visibles por medio del microscopio. Para formar las comidas científicamente hay que tener en cuenta que los nutrimentos o sean las partes que integran los alimentos son en clasificación rudimentaria, seis. La caloría es una unidad con que medimos el calor que se obtiene de los alimentos.

Conociendo estos elementales e indispensables antecedentes podremos formarnos una idea bastante clara del valor de los alimentos.

UN CURIOSO PROYECTO DE LEY PARA BURLAR LA LEY SECA AMERICANA

Pide el representante que lo firma que se permita la venta de bebidas para usos medicinales, sin certificado médico

LA HIJA DE CONCHA ESPINA GUSTA MUCHO EN N. Y.

(DE NUESTRO CORRESPONSAL)

NUEVA YORK, Julio 28 de 1929.

Si la señorita Josefina Cerna, hija de la distinguida escritora española, Concha Espina, no estuviera próxima a casarse en Madrid con el prominente artista Sainz de la Mata, me atrevería asegurar que la abrubarían las proposiciones matrimoniales en Nueva York. Porque pocas veces ha llegado a esta gran ciudad damitas tan bellas como la hija de la escritora española. Concha Espina vino de la Habana. Nueva York la esperaba. La antiquísima Middlebury, en Vermont, tiene un colegio que en verano da clase de literatura española. Grandes escritores van todos los veranos a Middlebury y por siete semanas enseñan el lenguaje de Cervantes a oídos atentos. Concha Espina pasará, pues, siete semanas en Middlebury exponiendo su tesis sobre literatura española, especialmente clases explicativas alrededor de sus propias novelas.

En agosto regresará la ilustre dama a Nueva York y en Bernard iniciará su serie de conferencias. De treinta a cuarenta universidades y colegios estadounidenses oirán las conferencias de la ilustre escritora. Y de Nueva York irá a Puerto Rico y a Santo Domingo.

COROLARIO DE LA LEY SECA

Un Representante acaba de introducir en uno de nuestros Estados un proyecto de ley interesantísimo. Pide en él que se dicte una ley permitiendo la venta de bebidas alcohólicas siempre que se destinen a usos medicinales, aunque el comprador lleve presente la prescripción facultativa, como es de rigor ahora, bajo las previsiones de la Ley de Volstead.

Este proyecto de Ley ha animado muchísimo a los catadores. Solamente el epílogo entristece algo a los amantes de cumplir con las leyes. Dice el epílogo, que quien comprase medicinas embriagantes para destinarlas a otros usos, será castigado con cárcel y multa de mil dólares.

El problema tiene fácil solución, según ya el ha pensado si se hace uno llevar a la botica en una camilla y compra su aguardiente y se lo bebe sin levantarse, cumpliendo extrictamente la letra de la Ley. Por lo que se me ocurre que los borrachos consuetudinarios podrán burlarse de estas previsiones, manteniéndose en sus casas, como convalescientes. Y cada vez que deseen invitar a sus amigos para una fiestecita les dirán:

"Ven a casa para que nos enfermemos".

Cuando un joven quiera salir de juerga, en vez de usar el auto corriente como hasta ahora, saldrá en una ambulancia. Las chicas podrían ir vestidas de enfermeras y el licor beberse de acuerdo con latemperatura de termómetros simulados.

Y en lugar de irse al hotel a dormir, concluye en parranda en el hospital.

Otro aspecto de esa legislación sería que como los orígenes de la embriaguez, según ciertos médicos, denuncia la existencia en un caso patológico, resultará que el borracho podría continuar bebiendo sin dejar de cumplir con la ley.

Y cuando el farmacéutico, para cumplir con los requisitos legales le pregunte de qué enfermedad adolece, el borracho contestará:

"Tengo sed". A una partida de poker se le llamaría una enfermería. Los clubs nocturnos serían hospitales y las muchachas del bataclán serían las enfermeras. Y tomarían el pulso con los labios.

El proyecto de ley no parece malo. El único inconveniente que destaca es que todo el mundo se enfermaría. Y tal vez los doctores declarasen una epidemia con su correspondiente cuarentena.

DIPLOMATICO SUTIL

En Toms River, cerca de Lakewood, donde se entrenaba Max Schmeling para su pendencia profesional con Paulino, un vice-cónsul italiano acaba de atraer la atención pública con su original hidalguía. Nicola Simons, vice-cónsul de Italia en Nueva York, fué a ver al alemán entrenarse. El auto del diplomático estaba en un garaje esperando composiciones, y el astuto chauffeur, se procuró un carro en Nueva Jersey, al cual puso las tabletas de licencia del carro del cónsul.

Naturalmente el signore nada sabía del cambio. Pero un policía italiano en Tom Rivers, reconoció el carro, y detuvo al pasajero. Examinó la licencia, levantó la tapa del motor, observó que el número no correspondía con el de la licencia y al preguntar, el chauffeur reveló el secreto.

Sin hacer caso a la inmunidad diplomática carro, chauffeur y cónsul fueron conducidos por el policía italiano Giuseppe Costa, al juzgado cijvil.

El juez impuso una multa de sesenta y pico de dólars. El cónsul no solamente pagó la multa, sino que haciendo una profunda cortesía dió las gracias al juez por la sentencia, y luego buscando al policía le regaló una propina de cinco dólares por haberle arrestado.

Y confundido el agente Costa salió por las calles en busca de más cónsules que llevaran carros de Nueva Jersey con licencia de Nueva York. Pero los cónsules al estilo del signore Simohe no abundan.

Corresponsal.

LOS DEMOCRATAS CONTRA LA TARIFA

La derrota del plan de Smoot se debe al representante Harrison

OPOSICION DEL PUEBLO

WASHINGTON, Agosto 12.—(AP)—El Comité Nacional Democrático publica hoy una nota diciendo que el Senador Pat Harrison, representante del partido democrático en la Alta Cámara por Mississippi, se debe principalmente la derrota del plan de aranceles variables del Senador Smoot para el azúcar. Agrega que al Senador Harrison, como miembro democrático de la subcomisión de Hacienda, se le ha encargado que combata en el hemiciclo, cuando llegue el momento, tanto los aranceles propuestos por la Cámara de Representantes como la escala flexible del Senador Smoot.

El Senador Harrison manifiesta en una nota dada por conducto del Comité Nacional Democrático que la indignación del pueblo norteamericano cristalizará en una obstinada oposición a los derechos arancelarios de la Cámara y a cualquier sustituto de los mismos. Ningún interés ha recibido mejor trato a manos del Gobierno federal que los intereses azucareros. Producen actualmente más de 225 millones de dólares al año, en virtud de los aranceles proteccionistas en vigor. La protección que se ha dado al azúcar en la ley vigente se ha denunciado como innecesaria para cubrir la diferencia entre el costo de producción en los Estados Unidos y en el extranjero por cuantos expertos han estudiado la cuestión.

La Comisión de Aranceles, dice la nota, sostuvo que 1.23 centavos la libra para el crudo cubano basta para igualar el costo de producción en los Estados Unidos y en Cuba. "Un pequeño número de Compañías azucareras de remolacha que producen el setenta y cinco por ciento del azúcar norteamericano — dice el Senador Harrison — están repartiendo actualmente grandes utilidades.

"Si las recomendaciones de la Cámara se aprobaran por el Senado, el costo del azúcar solamente sería para el consumidor norteamericano de cerca de 325 millones de dólares".

MAS CENSURAS CONTRA EL ARANCEL DEL AZUCAR

WASHINGTON, Agosto 12.—(AP)—Elementos republicanos y demócratas censuraron hoy, igualmente, el propósito de establecer una tarifa más elevada para el azúcar.

El Senador Borah, republicano y por el Estado de Idaho, quien sostiene la conveniencia de un subsidio azucarero con un arancel de carácter fiscal, ha declarado que el experto que le estudia el asunto estima que con la tarifa de 2.40 para los azúcares cubanos, los consumidores norteamericanos tendrían que pagar 443 millones de pesos anuales, contra los 293 millones de pesos que pagan ahora con el derecho de 1.76.

—El Congreso — dijo el Senador Borah — nunca aprobará una ley que eche una carga de 443 millones de pesos sobre el pueblo. Habrá que inventar otro plan.

El Senador Pat Harrison, demócrático y por el Estado de Mississipi, dice que el costo para el pueblo de la ley aprobada por la Cámara, viene a ser de unos 325 millones de pesos, diciendo también que el abandono del Plan Smoot, fijando la tarifa flexible, ha constituído una repudiación de los deseos de su autor y del Presidente Hoover, por los republicanos de la Comisión de Hacienda.

NUEVO CANDIDATO PARA COLOMBIA

BOGOTA, Colombia, agosto 13. AP. En los círculos políticos se dice que para solucionar la crisis del Partido Conservador, un fuerte grupo de elementos parlamentarios va a postular candidato presidencial a una tercera personalidad, dejando a los aspirantes Guillermo Valencia y general Vázquez Cobo, para unificar así todas las fuerzas conservadoras en las próximas elecciones.

UNA EXCURSION DE ESTUDIANTES DE LISBOA NOS HARA UNA VISITA

Vendrán acompañados del Ministro de Educación Pública y de los más distinguidos catedráticos de aquella Universidad

EL CONGRESO DE CONTADORES EN NEW YORK

El señor Secretario de Instrucción Pública envió ayer una atenta comunicación al señor Cónsul Encargado del Archivo de la Legación de Cuba en Lisboa, Portugal, manifestándole que la República de Cuba recibiría con sumo agrado la visita del señor Ministro de Educación Pública, de los profesores y estudiantes de aquella Universidad, que han anunciado para el mes de agosto del año venidero, pues así lo acordó el Consejo de Secretarios a cuya consideración se sometió el caso.

La Asociación Nacional de Estudiantes Universitarios de Lisboa, puede contar con la hospitalidad, simpatía y apoyo del Gobierno de Cuba—dice el señor Secretario—para los fines que se proponen.

Dichos estudiantes y profesores están organizando una gran excursión a nuestra República, con carácter de estudio y vinculación intelectual y científica.

El señor Secretario de Instrucción Pública ha manifestado al Director del Instituto de Segunda Enseñanza de Matanzas, que los aspirantes a becas para la Escuela Técnica Industrial "Presidente Machado" que se hayan examinado en Junio ppdo., o se examinen en el presente mes no ingresarán en dicha Escuela hasta fines de enero del año próximo.

A LOS ALCALDES

Se ha ordenado al señor Alcalde Municipal de Güines, que los expedientes de aspirantes a becas para la Escuela Superior de Artes y Oficios de la Habana debe remitirlos directamente al señor Director de esta Escuela, y los que aspiren a becas de la Escuela Técnica Industrial Presidente Machado, al señor Director de la misma, dentro de un sobre certificado que dirigirá a esta Secretaría.

PUEDE LLAMARSE DOCTOR

El Rectorado de la Universidad ha resuelto que, de acuerdo con la Ley de 2 de Julio de 1925, el señor José E. Alfonso y Ayala, puede anteponer a su nombre el de doctor, en vez de licenciado.

EXAMEN DE PREPARATORIA

La Secretaría del Ramo ha indicado a la Dirección del Instituto de Segunda Enseñanza de Oriente que los exámenes de ingreso en el curso preparatorio deben versar sobre las cuestiones de que trata el artículo 61 del Reglamento, con la extensión que a su juicio deba dársele, teniendo en cuenta la edad de los aspirantes.

PRORROGA VENCIDA

Se ha contestado una comunicación del señor Alcalde Municipal de Santa Clara, manifestándole que la única prórroga que se dió para que los aspirantes a becas presentasen sus solicitudes para las escuelas Normales, de Artes y Oficios y Técnica Industrial Presidente Machado venció el día 3 de julio pasado, como se dijo en telegrama circular del día 4 de dicho mes.

FELICITACION

El Secretario de Instrucción Pública ha enviado una felicitación a los alumnos que obtuvieron premios extraordinarios en los exámenes de fin de curso en el Instituto de Segunda Enseñanza de Camagüey.

ESCUELA VOCACIONAL

Se ha denegado la solicitud presentada por el señor Juan Martín, para establecer una escuela vocacional. Se le manifiesta que no está comprendida en el plan de estudios de la Secretaría.

LAS HABILITADAS

Las maestras habilitadas, según una consulta evacuada ayer por la Secretaría, pueden presentarse en la Escuela Normal como alumnas, sin otro requisito que remitir sus documentos del primero al quince de septiembre.

NOMBRAMIENTO

Ha sido nombrado el señor Arturo Ilas, para el cargo de profesor auxiliar de la Escuela de Comercio de Santiago de Cuba.

GRATIFICACION

Se ha autorizado el abono de la gratificación que corresponde al señor Antonio Reyes Echevarría, profesor de Geografía Comercial Industrial y de Historia del Comercio de la Escuela de Comercio de Santiago de Cuba.

RENUNCIA

Ha sido aceptada la renuncia presentada por el Conservador de Museos del Instituto de Segunda Enseñanza de la Habana, señor Braulio Saenz y en su lugar se ha nombrado al señor Leoncio Sánchez.

AL CONGRESO DE EDUCACION

Se ha conferido una comisión especial a los doctores Miguel Gutiérrez Sánchez y José Latourt y Padierne, directores de la Escuela Superior de Comercio, para que concurran al Congreso Internacional de Contadores que se celebrará en New York, el próximo mes de septiembre.

VENTA ESPECIAL POR 3 DIAS.

Pañuelos de Señora.

TERMINA EL MIERCOLES.

De linón muy fino, en distintos colores.

0.50 y 0.75

la cajita de media docena.

Tres modelos de fantasía.

0.50 y 0.60

la cajita con 3 pañuelos.

De opal finísimo, con guirnaldas y otros adornos de mucha novedad. Fondo blanco o de color.

1.00

la caja con media docena.

El Encanto

Planta baja.

Cortes y Retazos.

Con motivo de las ventas de EL MES DE "EL ENCANTO" durante el mes de julio, y dado el gran número de cortes y retazos sobrantes, los ofrecemos hoy, martes, a precios muy remarcados.

Una Oportunidad Sin Precedentes

Todas las calidades de telas de novedad, estampadas y de color entero

El Encanto

Planta Baja

Hoy, martes:

SANTA AURORA.

El martes es el día de Santa Aurora. Día de hacer regalos porque celebran su fiesta onomástica muchas personas conocidas.

La elección de un objeto con ese fin, es cosa sencilla, si se piensa en las infinitas posibilidades que ofrecen los diversos Departamentos de EL ENCANTO.

Ya un regalo con la etiqueta de EL ENCANTO supone una garantía de buen gusto, un detalle chic.

Además llamamos la atención hacia nuestro DEPARTAMENTO ESPECIAL DE ARTICULOS PARA REGALOS.

El Encanto

La Semana de la Ropa Interior y Fajas de Señora.

EL MIERCOLES ULTIMO DIA.

Su gran éxito se funda en la calidad de los artículos y en la considerable rebaja de precios.

Además de los mencionados en días anteriores, se han incluído los trajes de baño y los accesorios para la playa.

Trajes de baño, de algodón color Prusia, pavo y rojo. Tallas del 34 al 46	1.60
De lana, en verde, rojo, naranja, pastel y Prusia. Todas las tallas	3.90
En mejores calidades	5.00
	6.00
	6.75
Otros estilos con escotes en la espalda	8.00
	8.50
	12.00
Capas de goma, en rojo, azul, verde, naranja y negro	4.75
	6.75
	8.25
Cooly-coats de crepé estampado	2.10
Zapatillas de goma	0.90
	1.00
	1.25
	1.40
Sandalias de goma	1.60
Sandalias de madera	4.25
	4.75
	6.25
Bolsas de goma, desde	0.75
Protectores de oidos	0.50
Salvavidas	1.50

Pregunte por los nuevos precios de todos los artículos de ropa interior y de fajas de señora.

El Encanto

Segundo piso.

M.E.C.D. 2016

olvió Perú a la ig: de Naciones

e retiró en 1921 en protesta por la elección de un chileno

PAGARA SUS ATRASOS

LIMA, agosto 12. AP. El Perú de-ió hoy volver a la Liga de las Na-ones, de cuyas actividades se retiró en 921, para protestar de la elección de gustín Edwards, delegado chileno, co-o miembro del Consejo, en el que los ruanos no tenían representación. En uella época la solución del problema itorial de Tacna y Arica parecía muy ante.

En enero último el Gobierno peruа- envió al Secretario de la Liga un que por ochenta mil pesos, en pago sus cuotas de 1928 y del diez por nto de las atrasadas, hasta 1920.

Cuando Perú se retiró de Ginebra, renunció a su calidad de miembro de Liga, manteniendo solamente en sus-nso sus actividades, aunque no tardó convencerse de que la Liga nunca olvería sus problemas territoriales, r no violar el espíritu de la Doc-na de Monroe.

Pero ya resuelta la controversia con ile por Tacna-Arica, el Gobierno pe-ano ha decidido volver a la Liga, a tomar parte en todos sus trabajos.

El regreso de Perú a la sociedad de naciones, fué sabido esta noche ando el Ministro de Estado, señor da Gamio, informó a los corresponsa-s de periódicos que el Gobierno ha mbrado al doctor Mariano H. Cor-jo, Ministro en París, delegado en nebra. Inmediatamente se ha comen-do a hablar en Lima de las posibi-dades d eque el representante peruano a electo Presidente de la próxima amblea de la Liga en septiembre.

FALLECIMIENTO DE UN VIGILANTE

lurió del corazón y no quiso que su esposa lo viera morir

En el primer centro de socorro fa-leció anoche víctima de un ataque corazón, Rafael Gómez Carrión, la Habana, de 35 años de edad, asado, vigilante de la Policía Na-onal, que prestaba sus servicios en Cuarta Estación de Policía.

Inútiles fueron los esfuerzos rea-zados por los médicos de guardia dicho Centro benéfico doctores ancís y Rodríguez y los alumnos ramber y Librado, por salvarle la da al vigilante Carrión.

Después de una agonía de dos ho-s, falleció en su pleno conocimien-.

Momentos antes de expirar, le or-nó a su esposa que saliera del sa-n de operaciones, donde era trata-o por los mencionados galenos. No liso como manifestó, el que su cón-uge lo viera morir.

Hubo momentos, nos informaron s médicos, que tuvimos esperan-a de que el paciente reaccionara tratamiento que lo sometimos, ro todo fué en vano.

Recientemente, el mencionado ente de la autoridad, fué presa un ataque precido, pero reaccio-ó satisfactoriamente.

El cadáver fué entregado a sus miliares, siendo trasladado a su sidencia, donde permanecerá has-a la tarde de hoy, que se verifique sepelio.

UN LESIONADO

Gerardo Aguirre Mercer, vecino de guirre número 143, se produjo le-iones de carácter menos grave al aerse dentro de uno de los regis-os del alcantarillado que se en-ontraba descubierto en la calle de Agramonte.

Alamac
HOTEL
Broadway and 71st. Street.
NEW YORK
Conocido y recomendado por las principales familias que visitan esta Metrópoli. Ambiente refinado, atención individual, sirvientes de habla española, cocina ESPAÑOLA y AMERICANA.
Apertura sensacional del CONGO ROOF Piso 20.
Comida, cena, baile, gran orquesta todas las noches.
Table de Hote y a la Carta
Habitaciones amplias y claras $3.50, para dos personas $6.00, por semanas $35.00. Baño y ducha privado.
Apartamentos de sala y cuarto $8.00, por semanas $52.00.
TODOS CON BAÑO Y DUCHA PRIVADO.
Apartamentos de tres y cuatro habitaciones con su sala y dos baños, a precios de verano.
Busque a nuestro representante en la estación o en el muelle. Oficinas y Salón de Lectura del "DIARIO DE LA MARINA"
Oficinas del OPEN ROAD, Agentes de Vapores.
Para reserva de habitaciones, precios, detalles y panfletos ilustrados, diríjanse al señor
Antonio Agüero
Gerente Hispano.
HOTEL ALAMAC
Cable: ALAMACOTEL
Broadway y 71st. Street.
NEW YORK.

Desea Batir el Record del Capitán Hawks

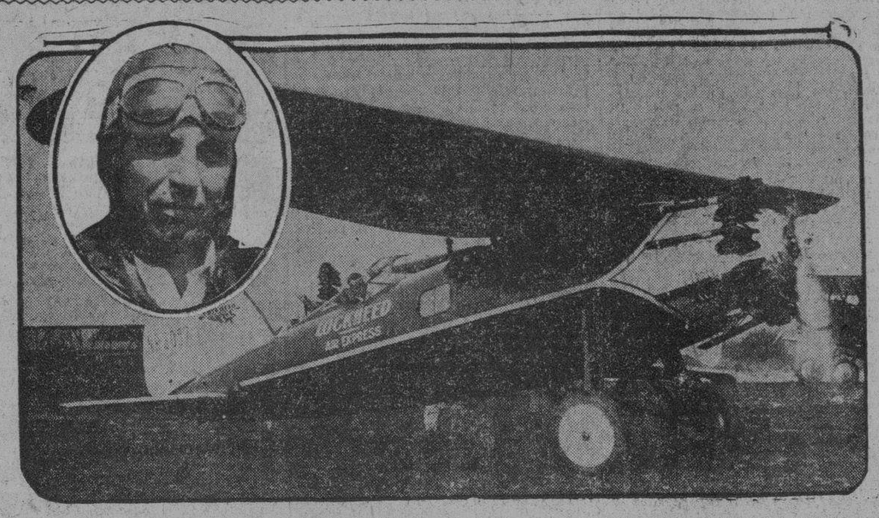

LOS ANGELES, California, Agosto. AP.—Un famoso piloto que reside en esta ciudad, Herbert J. Fahy (óvalo), se dispone a efectuar, próximamente, un vuelo redondo entre Los Angeles y Nueva York, en el aparato que figura en el grabado, con la intención de romper el record sentado, no hace mucho, en sentido inverso, por el Cap. Frank Hawks.

Inaugurada Anoche Nuestra Nueva Estación de Radio, Brillantemente

El Secretario de Comunicaciones, el Director de Telégrafos y otras personalidades han honrado esta casa del DIARIO

PALABRAS DEL DOCTOR RAFAEL SANCHEZ ABALLI

En nombre de esta Empresa—que preside—el Conde del Rivero, ofreció al Gobierno la Estación para si la necesita

Un acontecimiento constituyó la inauguración de nuestra Estación de Radio C.M.W. Los inmensos salones del DIARIO DE LA MARINA, se vieron colmados de selecto público, ávido de escuchar las distintas audiciones que estaban anunciadas. Desde temprana hora, comenzaron a afluir numerosos radio-fans y radio-escuchas, así como los distintos invitados al acto y autoridades.

El salón de Redacción del DIARIO fué el destinado para que el público pudiera oir, cómodamente, las audiciones, luciendo el mismo adornado con profusión de banderas artísticamente colocadas, de distintas naciones, así como palmas y diversidad de plantas, que le daban un aspecto alegórico y severo.

Muy cerca del micrófono se reunieron las autoridades invitadas, anotando los nombres del Honorable señor Secretario de Comunicaciones, Ingeniero Rafael Sánchez Aballí; del señor Enrique Elizaga, Director General de Telégrafos; Liberato López, Jefe del Personal de la Secretaría; Lisardo Alburquerque, Jefe de la Sección del Servicio de Radio de la Secretaría; Teniente Rodolfo Alvarez, Asesor de Radio de la Secretaría; Enrique Lasanta, Inspector de Radio; Mr. Magalhaes, Jefe de la Westinghouse Company; Mr. Bon, Ingeniero representante en Cuba de la "Phillips Company"; Mr. Karmann, en representación de su propia casa; Dr. Jorge Barroso, compañero de Redacción; el señor Julio Lastra; el Coronel G. Schweyer y otras distinguidas personalidades del mundo oficial.

LO QUE ES LA ESTACION C M W

Esta Estación ha sido construída bajo la dirección técnica de los Radio Operadores señores Ricardo de Diego y Adolfo Gil Izquierdo, empleándose solamente operarios cubanos y construyéndose en el país las partes primordiales de la misma.

Su circuito trasmisor se ajusta a las recientes disposiciones que aseguran una onda crítica que no causa interferencia, su sistema de modulación; es absolutamente nuevo y tal como se utiliza en las potentísimas difusoras de Europa y Estados Unidos, por ese motivo se notará siempre en su recepción un tono "suave" hasta ahora no usado por nuestras Estaciones.

Su energía efectiva sobre una antena acoplada inductivamente es de mil watts con una modulación sobre el "carrie wave" de un ochenta por ciento de energía.

La amplificación moderada en el micrófono con circuitos amplificadores de nuevo diseño, asegura la "no distorsión" de los sonidos antes de que lleguen a los moduladores.

Los tubos empleados en este trasmisor son del tipo de 250 vatios con dos mil volts de tensión de placa y once volts de tensión de filamento, el generador movido por un motor de nueve caballos, suministra ambas corrientes de placa y filamento. El amplificador es de funcionamiento eléctrico.

Todas las piezas han sido cuidadosa y especialmente diseñadas por constructores. El Departamento técnico de la Columbus Commercial Radio Company ha querido con esta Estación dar una prueba de su preparación y capacidad en materia de radio-trasmisión, habiendo visto sus deseos coronados por el más franco éxito.

PALABRAS DEL SR. SANCHEZ ABALLI

El ilustre Secretario de Comunicaciones, poco antes de comenzar las audiciones dirigió desde el micrófono breves y sentidas frases a los concurrentes expresando la honda satisfacción y profundo regocijo que sentía ante el éxito alcanzado por la Empresa del DIARIO DE LA MARINA, que ha logrado contar con una Estación que, como la C. M. W., ha podido establecer comunicación con toda la República, particularmente con la provincia oriental, felicitándose de que Cuba pudiera contar con un servicio de tal naturaleza, por su eficiencia y utilidad. Dirigió un saludo al pueblo cubano y al DIARIO DE LA MARINA.

LA CONTESTACION DEL SEÑOR CONDE DEL RIVERO

El Presidente de la Empresa del DIARIO DE LA MARINA, señor Conde del Rivero agradeció emocionado, las bellas frases de alabanzas del Sr. Sánchez Aballí, y ofreció los servicios de la C. M. W., al Gobierno, el cual, dijo, podía contar con ella, en todo y cualquier momento, para todo aquello que pudiera necesitar.

El señor Sánchez Aballí, satisfecho, dió las gracias más expresivas al Sr. Conde del Rivero, manifestando que el Gobierno del General Machado sabía agradecer en todo lo que vale los buenos servicios del DIARIO y de su Estación.

PALABRAS DE LASTRA

El señor Julián Lastra, Gerente de la entidad de esta capital, Viuda de Humara y Lastra, que representa en Cuba la radio Víctor, dirigió un saludo desde el micrófono de la Estación C. M. W., a los Agentes del interior de la República, enalteciendo el valor de la Estación entodos sus aspectos.

PALABRAS DEL DR. BARROSO

Nuestro distinguido compañero el doctor Jorge Barroso, honra del foro, pese a su modestia y a su modestia que la inclina a no brillar todo lo que pudiera, fué el encargado de hablar en nombre de la Columbus Commercial and Radio Company y el DIARIO DE LA MARINA.

"La inauguración—dijo—de la estación emisora de radio establecida por el DIARIO DE LA MARINA en conexión con la Columbus Commercial and Radio Company, constituye el mas alto exponente y la expresión mas exacta del espíritu esencialmente democrático de nuestra época.

En efecto, señores, nuestra edad es esencialmente niveladora. El influjo de la prensa diaria, esta poderosa y bella institución que populariza y propaga la ciencia mostrando a los ojos más vulgares los secretos guardados celosamente en las asambleas, bibliotecas y universidades; los maravillosos descubrimientos científicos que han rendido a nuestras plantas la antes indómita y rebelde naturaleza, son la expresión más exacta del carácter de nuestra época. Ya no existen aristocracias científicas; a su influjo todas las inteligencias se nivelan; ya no hay monarcas intelectuales que personifican toda una epoca, toda una civilización, como esos colosos que se alzan en los desiertos de la historia, testigos mudos de civilizaciones borradas por el constante embate de los siglos.

El DIARIO DE LA MARINA, que por su prestigio, su seriedad y sus ideales constituye una verdadera institución nacional, ha querido ofrecer a sus lectores este bello exponente del progreso donde se dará cita lo que más brilla y significa en nuestra patria. ¡Qué maravilloso ejemplo y que gran enseñanza!"

Ciertamente, lamentamos no haber podido tomar taquigráficamente el discurso del doctor Barroso, pues lo que de él pudimos retener en la memoria y ofrecemos al lector, no da idea de lo bella que fué esa pieza oratoria, que los radio-oyentes habrán saboreado con el mismo deleite que nosotros.

OBSEQUIO DE FLORES A LAS ARTISTAS

Todas las damas que tomaron parte en el concierto inaugural de la Estación C. M. W. fueron obsequiadas con sendos ramos de bellas flores, procedentes del acreditado jardín "La Dalia" de los señores González y Hermano. Con dichos ramos, artísticamente confeccionados, quisimos corresponder, claro está que en parte insignificante, a la gentileza de las damas que honraron anoche el Estudio de nuestra Estación Emisora de Radio.

OTROS OBSEQUIOS

Todos los concurentes a la fiesta fueron obsequiados con bocadillos, dulces, ponche y helados.

Abrió el bufett el Honorable Secretario de Comunicaciones, Ing. Sánchez Aballí, por cuyo triunfo en las venideras elecciones, así como también por el del señor Elizaga, que le acompaña, brindamos muy sinceramente.

Innecesario es decir que el bufet permaneció abierto durante el tiempo que duró la fiesta y que hubo, como vulgarmente se dice, derroche de todo, especialmente de laguer, obsequio éste de la gran fábrica La Tropical como lo fueron los helados de La India.

EL PROGRAMA SE CUMPLIO A MARAVILLAS

El anunciado programa de audiciones se cumplió al pie de la letra, sin interrupción alguna, demostrándose en todas ellas la bondad del servicio de la C. M. W., no decayendo el interés de los asistentes durante las cinco horas que duraron, viéndose colmado el edificio del DIARIO por numerosas y selectas damas y damitas que visitaron en legión interminable todos los Departamentos y que fueron atendidas por nuestro cuerpo de Redacción.

Se instalaron receptores en distintos lugares de la capital, así como en numerosas localidades de la República, recibiéndose durante toda la noche, hasta hora muy avanzada numerosos reporters telegráficos telefónicos y cablegráficos, de distintos lugares de la nación, entre ellos de los señores Juan Sancirena, de Unión de Reyes; Matías Vera, nuestro Corresponsal en Santiago de Cuba; quien nos daba cuenta de la gran animación despertada allí entre los aficionados para escuchar el programa inaugural.

José R. de la Puente. Bejucal.
José Jauber. Artemisa.
Cándido, Alon. Bejucal.
Manuel Cadena. Bejucal.
Francisco Díaz. Matanzas.
Bernardo Estico. Matanzas.
Félix Pérez. Corresponsal en San Nicolás de Guines.
Ramón Vega. San Antonio de los Baños.
José de la Puente. Bejucal.
Germán Penabad. Guanajay.
Luis de la Concha. Matanzas.
Dr. Nicolás Nin. Jovellanos.
Pablo Pérez. Santiago de Cuba.
Es agente de la Víctor y escuchaban muchas personas.
Dr. Santiago Quintero. Santa Clara.
Federico Lage. Artemisa.
Sr. Arenal. Cárdenas.
Saturnino Pérez. San Antonio de los Baños.
Pérez y Caluff. Agentes de la Víctor. Santiago de Cuba.
Dimas Yanesa. Artemisa.
Manuel García Ríos. Baracoa, Oriente.

Todos los artistas que tomaron parte fueron clamorosamente aplaudidos.

LOS CINCO PRIMEROS BATEADORES DE LAS DOS GRANDES LIGAS

LIGA NACIONAL

Herman, Brooklyn	413
O'Doul Filadelfia	385
Ttrry New York	378
Traynor Pittsburg	362
Hendrick, Brooklyn	362

LIGA AMERICANA

Foxx, Filadelfia	383
Simmons, Filadelfia	379
Fonseca, Cleveland	372
Manush San Luis	366
Heilmann Detroit	360

MENORES ACUSADOS

Varios menores entre los que figuraban Roberto Muro, René Raspun y René Moreno Robles, fueron acusados por Antonio Román y Rivas de haberle hurtado varios talonarios de transferencias correspondiente a los tranvías y omnibus.

Las Temperaturas en Varias Ciudades

NUEVA YORK, Agosto 12. AP. Las temperaturas máximas en varias de las principales ciudades del mundo, fueron hoy las siguientes:

	Fahrenheit	Centígrado
N. York	88	31.1
Washg.	94	34.4
Berlín	86	30
Roma	82	27.7
Londres	88	31.1
París	80	26.6
Niza	88	31.1

TEMPERATURAS LOCALES

Durante las últimas 24 horas se han registrado en la Habana las siguientes temperaturas en centígrados:

Máxima 30-9
Mínima 23-7
Media 27-3

APARICION DE DUKE SCHILLER

Este y sus compañeros se perdieron durante unos días

WINNIPEG, agosto 12. AP. C. A. «Duke» Schiller, aviador canadiense, y sus acompañantes, que desaparecieron hace varios días, temiéndose que les hubiera ocurrido alguna desgracia, se encuentran sin novedad en el lago Baker, según se supo hoy.

Schiller, que fué el primer piloto que voló hasta la isla Greenly en abril de 1928, para rescatar a los aviadores alemanes del «Bremen» salió de Barker Lake, hace unas dos semanas con su mecánico Jack Hummble y Tom Cleighton.

La primera noticia de la desaparición de Schiller se recibió el sábado cuando se anunció que varios aeroplanos habían estado buscando al piloto y sus acompañantes durante algunos días.

Inglaterra y Sus Escuadras

Las del Mediterráneo son reorganizadas por Inglaterra

LA ESTRATEGIA NAVAL

LONDRES, Agosto 12. (Prensa Aliada.)—Por tercera vez en la historia de Inglaterra, la nación ha modificado su estrategia naval. Otra cosa no es la breve noticia, publicada por los periódicos, sin comentarios, de que cuatro grandes acorazados van a ser traídos del Mediterráneo a los puertos nacionales, al parecer por tres razones: que los oficiales y marineros tengan esparcimiento en la patria; las condiciones limitadas de Malta; y el evitar que la base naval de esa isla contenga demasiados buques de guerra.

Durante la mayor parte del siglo XIX, la fuerza de choque de la flota inglesa estuvo concentrada en el Mediterráneo, con centro en Malta. La amenaza alemana obligó a Inglaterra a desplazar sus núcleos hacia el Mar del Norte, convirtiéndose Francia en la primera Potencia marítima del Mediterráneo. Después de la guerra; no pequeña parte de la escuadra siguió en Malta, pero ahora todo indica que las más poderosas divisiones volverán a estacionarse en el Atlántico, con base en Portmouth.

Los buques llamados a Inglaterra son los acorazados Queen Elizabeth, Barham, Valiant y Malaya. Y de esta manera la fuerza en acorazados de línea de la base de Malta se reducirá de diez buques a cinco o seis.

De estos hechos se desprende una cosa muy significativa: Inglaterra no está dispuesta a reducir su fuerza de cruceros, pero en cambio puede desguazar algunos acorazados. Uno de ellos puede ser el Bemboy, y otros dos el Emperor of India y el Marlborough, navíos en que no están aplicadas las enseñansa de la batalla de Jutlandia. Estos barcos serían sacrificados en el caso de un acuerdo naval con los Estados Unidos. El Iron Duke, que enarbolaba la insignia del Almirante Jellicoe en Jutlandia, ya ha sido retirado de la primera línea, dedicándole a barco-escuela de artilleros.

Los que pretenden explicar la retirada de los acorazados ingleses de la base naval de Malta, con la entrega de la supremacía en el Mediterráneo que significa esa decisión, dicen que el Almirantazgo británico se da cuenta de que en vista de los cruceros rápidos y de los destróyers que construyen Francia e Italia actualmente, la Gran Bretaña no podrá hacer nada para mantener su superioridad en el Mediterráneo, si no es construyendo buques semejantes y de idénticas condiciones.

La escuadra inglesa de Malta significa que Inglaterra tiene que mantener abierto el camino de la India, por el canal de Suez, y al mismo tiempo que ha de tener expeditas las comunicaciones por Gibraltar, pues de lo contrario esas divisiones de acorazados quedarían bloqueadas en el caso de una guerra mediterránea que estallase después de que las veloces unidades francesas e italianas, actualmente en construcción, estén a flote.

La situación plantea un problema difícil para el Gobierno laborista de McDonald, ya que este, por un lado, tiende a satisfacer al Presidente Hoover en el deseo de reducir las escuadras, y por el otro ha de contentar al Almirantazgo de Londres, que probará lo peligroso que es para Inglaterra ser superada por otras naciones en áreas vitales, como son las del Mediterráneo.

Tiene fe en su Cara Mitad

TACOMA, agosto. AP.—La esposa del teniente Harold Bromley, el aviador que se propone realizar un vuelo sin escalas entre la ciudad de Tacoma, Washington y Tokío, tiene fe absoluta en que su cara mitad logrará el intento con éxito. En la fotografía figuran el teniente Bromley, su esposa y su hijito.

Ante el Jurado el Caso Snook

Créese que irá ante ese alto tribunal el miércoles próximo

ESFUERZOS POR SALVARLO

COLUMBUS, Estado de Ohío, agosto 12. (AP.)—El fin de las declaraciones en descargo del doctor James H. Snook, ex-profesor de veterinaria de la Universidad de Ohío, y matador confeso de la estudiante Theora Hix, y el principio del ataque final de la acusación, para demostrar que Snook mintió al hacer sus manifestaciones principales, indican que es muy posible que el caso del criminal sea puesto en manos del jurado el miércoles.

La defensa basó hoy por la tarde su alegato en la autopsia, la cual demostró que la joven Hix falleció a consecuencia de la cuchillada que le cortó la arteria yugular. Y por su parte la fiscalía tendió a probar que el doctor Snook admitió haber degollado a la joven para aliviarla de los sufrimientos que le causaron los martillazos que le fueron inflingidos por el profesor, durante la riña habida entre ambos.

El martes continuará hablando el fiscal, y es probable que si no ocurre algo inesperado, el miércoles sea entregado el caso al tribunal popular.

Todo el debate de hoy giró en redor de la herida causante de la muerte de Miss Hix y del revólver que esta llevaba en su bolsa, y el cual aterrorizó de tal modo al doctor Snook, según confesión de éste, que el miedo de que la joven lo matase fué lo que le impulsó a darle los martillazos que la dejaron sin sentido.

Un perito armero declaró que la avería que tiene el revólver, la rotura del muelle del gatillo, fué causada hace un mes o menos, por alguna persona inexperta en el manejo de armas de fuego.

Arcas-Museos de Méjico Van a Ser Enviadas a Todos los E. Unidos

Corresponderán así al obsequio de buena voluntad hecho por los escolares americanos, consistente en unas valijas

COLECTA EFECTUADA EN LAS ESCUELAS PUBLICAS

El resultado de elaboración obtenido por la industria harinera del país. La perforación de pozos petroleros

CIUDAD MEXICO, Agosto 12. (AT). — El resultado de la colecta hecha entre los alumnos de las escuelas primarias de la república es el siguiente: Escuelas del distrito federal $1,849 57 centavos: Escuelas del Estado $1.950.54, con un total de $3,880 61 centavos.

ARCAS-MUSEOS PARA LOS ESTADOS UNIDOS.

CIUDAD MEXICO, Agosto 12. (AT).

—El Departamento de Bellas Artes de la Secretaría de Educación Pública ha dispuesto que principie la construcción de cuarenta y ocho arcas-museos, con artículos típicos que serán obsequiados a los cuarenta y ocho Estados de la Unión Norte-Americana, para corresponder al obsequio de las valijas de buena voluntad que hicieron los escolares de los Estados Unidos a los escolares mexicanos. Antes de ser enviadas esas arcas-museos a sus destinos, serán expuestas en esta capital, para que el público se dé cuenta de esos envíos. En Noviembre se enviarán a sus destinos.

LA INDUSTRIA HARINERA

CIUDAD MEXICO, Agosto 12. (AT).

—El Departamento de Estadística Nacional, informa que la industria harinera del país, en el año 1927 elaboró 273,904,862 kilógramos de productos con un valor de $41.529.188.

PERFORACION DE VARIOS POZOS DE PETROLEO

CIUDAD MEXICO, Agosto 12. (AT).

—El Departamento de Petróleo de la Secretaría de Industria, Comercio y Trabajo, informa que en los días 5 y 6 del actual, concedió autorización a las empresas Mexican Siclair, Petroleum Corporation, Mexico Fuel Comp., Compañía Mexicana de Petróleo El Aguila, Gualp Coast Corporation, The Mexico and Petroleum Company y Trascontinental Petroleum, para la perforación de pozos petroleros en Saltillo y Coahuila.

EL CONFLICTO DE RUSIA Y CHINA

Los actos hostiles y las agresiones están agravándolo

UNA OFERTA RECHAZADA

La hizo China, y el gobierno del soviet ruso la desdeñó

LONDRES, Ag. 12 (AP).— Despachos recibidos a última hora de esta noche por el Daily Mail, desde Harbin, Manchuria dicen que nuevamente se ha hecho muy peligrosa la tensión en esa y otras ciudades manchurianas, por los continuos actos rusos de sabotage contra el Ferrocarril Oriental. Los chinos están tomando represalias.

El corresponsal no dice si los chinos de Harbin actuaban por miedo o por venganza, pero describe cómo fueron paseados el domingo, por las calles de la ciudad grupos de rusos, amarrados con cuerdas y sangrando de heridas en la cara. Se estima que los chinos han arrestado unos dos mil ciudadanos soviéticos en las últimas 48 horas condenándolos a penas de prisión o a ser deportados.

Aunque las fuerzas militares rusas siguen acampadas a cierta distancia de la frontera, se está desarrollando una serie de golpes de incendiarismo y asaltos contra el Ferrocarril Oriental chino, cuyas pérdidas vienen a ser por estos motivos de unos diez millones de pesos.

Las autoridades chinas están alarmadas por las tentativas para dinamitar el puente de Sungaru, el acueducto de la ciudad y los talleres ferroviarios.

Numerosos soldados rusos han pretendido entrar en territorio chino para vengar desmanes contra sus familiares pero sus jefes pudieron desarmarles, aunque en algunos casos hubo reñida lucha antes de someterlos a la obediencia.

RECHAZADA LA OFERTA CHINA

MOSCOU Rusia Ag. 12. (AP).— L. M. Karakhan, subComisionado de Asuntos Extranjeros, dió esta noche una nota oficial diciendo que la oferta china de negociaciones para solucionar la cuestión del Ferrocarril Oriental ha sido declinada por el Gobierno Soviet, en vista de que el representante de Nankin se negó a formularla por escrito. El 7 de agosto el Ministro chino Chu Sao Yang telegrafió desde Manchuli para que se enviase un delegado del Soviet a la frontera, para representarlo. A esto siguió un intercambio de mensajes; hasta la resolución de hoy del Comisariado ruso que parece haber puesto punto final a este aspecto del conflicto ruso chino.

Los Revolucionarios Venezolanos Atacaron el Puesto de Cumana

Para realizar sus propósitos armaron un antiguo barco alemán llamado "Falke", y fueron contra la citada ciudad

CONSIDERADO COMO PIRATA POR NO TENER BANDERA

El general venezolano Emilio Fernández fué muerto por los rebeldes, los que perdieron un general y varios alzados

CARACAS, (Venezuela), Agosto 12. (AP). — El Gobierno ha publicado la siguiente nota en la Gaceta Oficial con el encargo de que la publiquen mañana todos los periódicos de la República:

"Un grupo de venezolanos que viven en el extranjero, con el propósito de violar la paz de Venezuela, armaron un antiguo barco mercante alemán llamado "Falke" y ayer atacaron a la ciudad de Cumana. El buque no ha sido despachado por las autoridades de ninguna nación y, por tanto, carece de autorización para navegar y como ha sido armado para hacer la guerra sin legítima bandera que le ampare, se considerará como pirata y sus tripulantes deberán ser castigados."

A continuación publica otra nota referente al ataque a Cumana que dice:

"El general Emilio Fernández, presidente del Estado de Sucre, murió gloriosamente al frente de las fuerzas del Gobierno combatiendo a un grupo de revolucionarios y filibusteros que inesperadamente llegaron ayer en un vapor pirata y atacaron a la ciudad de Cumana. Después de ser derrotados por las tropas leales huyeron dejando en poder de nuestras tropas gran cantidad de armas y municiones. Los jefes de estos filibusteros son los generales Román Delgado Chalbaud, Rafael María Carabaño y Francisco Linares Alcántara. El general Delgado fué muerto así como su ayudante Armando Zuloaga Blanco. Cayeron en poder de nuestras tropas el Gral. Carabaño, Pancho Angarita Arvelo, Luis López Méndez, Carlos Julio Rojas, Roseliano Pérez y otros.

"El Gobierno declara cinco días de luto por la muerte del general Emilio Fernández.

"El general Delgado Chalbaud fué comandante de la Marina bajo el régimen de Castro en 1911 y fué arrestado por acusársele de haber conspirado para dar muerte al general Gómez y estuvo preso hasta hace unos años. El general Carabaño fué primer ministro de Comercio e Industria en 1909 del general Gómez. El general Alcántara fué ministro del Interior del mismo gabinete. Ambos huyeron hace años y desde entonces estuvieron identificados con la Junta Revolucionaria que actúa en el extranjero y que ha publicado numerosas proclamas revolucionarias.

UN DISPARO MISTERIOSO

Fué disparado desde una azotea contra un hombre que dormía

La policía acudió anoche a la casa M. Suárez número 15, residencia del señor Juel Vicenti, donde se sintió una detonación de arma de fuego.

Interrogado el señor Vicenti manifestó que se encontraba durmiendo, cuando fué despertado por el ruido que produjo la detonación.

Verificada una inspección ocular, se pudo comprobar que el disparo había sido hecho en la azotea de enfrente, cuyo proyectil rompió una de las lucetas de la habitación ocupada por el declarante.

Hasta ahora han sido infructuosas las pesquisas verificadas por la policía para inquirir de donde partió el disparo y las causas que lo motivaron.

LAS CARRETERAS EN LAS AMERICAS

Colombia, Venezuela Perú y Ecuador no tienen bastantes

WASHINGTON, agosto 12. AP. El departamento de Comercio de los Estados Unidos, ha publicado hoy un informe en el cual asegura que Colombia, Venezuela, Perú y Ecuador están gastando menos dinero en carreteras que el que exige su desenvolvimiento económico.

El autor del artículo, Frank B. Curran, especialista en carreteras de la División Automotiva del Departamento, explica que «los constructores de caminos no encuentran mayores dificultades naturales en cualquier país del mundo, para realizar sus trabajos, que en el área montañosa de los citados países.

«El costo es muy alto—continua diciendo—y el problema de financiar las construcciones es más agudo en los tres de esos grandes países debido a su extensión y su poca densidad de población».

Dr. Felipe Rivero y Alonso
ABOGADO Y NOTARIO
Chacón 25. - Teléfonos: M-1472 y A-8142
Letrado Consultor y Notario de la "Asociación de Detallistas de la Habana". Notario de los Centros "Asturiano", "Balear" y "Café".
Estudio de los Doctores:
Manuel Fco. de Cinca. Ricardo Elizalde e Hidalgo-Gato.
Angel Radillo Cancedo. Rafael de Zendegui y Carbonell.
Procuradores:
Urbano T. Gómez Cádiz y Manuel Martínez Cádiz

M.E.C.D. 2016

DIARIO DE LA MARINA

FUNDADO EN 1833

DIRIGIDO HASTA 1919 POR DON NICOLAS RIVERO Y MUÑIZ

Editado por la Compañía DIARIO DE LA MARINA (S. A.), cuyo programa consiste "en la defensa de los intereses generales y permanentes de la Nación cubana, de los especiales de la colonia española establecida en la misma y de la unión y armonía entre los diversos elementos que conviven en el país".—Art. 1o. de los Estatutos.

OFICINAS: Nueva York . . . . . Broadway at 71 St. Habana . . . . . Prado 103

PRECIOS DE SUSCRIPCION:

HABANA		PROVINCIAS		EXTRANJERO	
1 mes	$ 1.60	1 mes	$ 1.70	1 año	$ 21.00
3 idem	" 4.80	3 idem	" 5.00	6 meses . . .	" 11.00
6 idem	" 9.00	6 idem	" 9.50	3 meses . . .	" 6.00
1 año	" 18.00	1 año	"18.00		

Esta suscripción sólo da derecho al número de los domingos.

SUSCRIPCION DOMINICAL:

Sólo para el extranjero

(Países comprendidos en la Unión Postal).

6 meses . . . . . $ 4.20
1 año . . . . . " 8.40

(Países no comprendidos en la Unión Postal).

6 meses . . . . . $ 5.00
1 año . . . . . " 10.00

TELEFONOS:

Anuncios clasificados y de suscriptores	A-1014 A-3333	Imprenta	M-9665
Quejas de suscriptores . . .	M-8404	Deportes	A-4732
Redacción	A-0301		
Anuncios Administración . .	A-5334	Departamento de Radio . . .	M-7714

La Unificación de China y el Partido Nacionalista

BURLA BURLANDO

SERVICIOS A DOMICILIO

por ALVAREZ MARRON

CUANDO uno se muda para alguno de los barrios de las afueras de la ciudad es cuando viene a caer en la cuenta de la importancia de ciertos servicios domésticos en la que antes no había reparado. Mientras se vive en la ciudad uno mismo se provee de muchas cosas. Siempre tiene a mano el "pan con timba" en el café de al lado; la lata de sardinas en la bodega de la esquina; el "sandwich" en la repostería de enfrente; el aguacate sabroso en el puesto inmediato, o el purgante en la botica cercana, para un caso de urgencia.

Pero en estos barrios apartados no se espera encontrar esas facilidades, y la primera impresión que uno recibe al mudarse no puede ser más desoladora; más esta desolación no suele durar, por fortuna, más que el "espacio de una mañana". En la que sigue al día de la mudanza se le aparece la Providencia encarnada y personificada en varios amables sujetos que vienen a ofrecerle cuanto le pueda ser necesario para su alimentación y recreo. Es más: hasta se disputan entre sí el honor de servirnos, y a veces uno mismo tiene que intervenir amigablemente para que no se "fajen".

Muy de mañana han llegado el bodeguero, el lechero, el panadero, el carnicero, a ofrecerle sus mercaderías, sombrero en mano y sonrientes. Antes había que ir a buscarlos, y si se dignaban acceder a nuestra solicitud, lo hacían como de mala gana y con mal gesto... Hasta el chino viandero nos ha elevado el tratamiento: antes nos trataba de "tú", a secas; ahora nos dice "voté" con cara placentera. El carnicero ya no nos trae la carne envuelta en papel de periódico sino en un cartucho limpio y nuevo; y el nevero nos pide permiso para entrar y colocar el bloque de hielo suavemente en su sitio... Es decir, que ya no lo tira "por" el zaguán como lanzado por una catapulta.

Por lo que se ve esto de los servicios "caseros" ha mejorado mucho de poco acá. Tal vez sea efecto de la penuria reinante que trajo estas beneficiosas competencias. Tal vez la propia Sanidad haya contribuído a estos mejoramientos, por más que digan que en algunos casos la intervención sanitaria más sirve de estorbo que de provecho.

Me había olvidado de un servidor no menos beneficioso y puntual, aunque este olvido es disculpable si se tiene en cuenta que todavía no he logrado verle la cara. No sé si es hada o duende o espíritu sutil. Ello es que opera de noche, y que todas las mañanas me encuentro a la puerta el precioso bulto que él me ha dejado. El bulto—si no hay irreverencia en calificarlo así—es el DIARIO DE LA MARINA, y el que lo dejó es el **Repartidor.** Como la mercancía periodística tiene mucho de espiritual, bien puede el que la reparte, tener, como dejo dicho, algo de duende o de hada, aunque no pueda darse por seguro.

Además de la inestimable ventaja de vivir lejos de la ciudad estos barrios apartados ofrecen el alliciente de poder filosofar uno a sus anchas y de reparar en cosas que antes le pasaban inadvertidas. Por ejemplo yo nunca me había fijado en lo que valen y representan el bodeguero, el carnicero, el lechero, etc. etc., hasta que me vine a enterar en este retiro de que sin ellos me sería imposible vivir. Y esto se nota más el día que el panadero o el nevero "no han venido". Todo se vuelve en el hogar lamentaciones y desconcierto. ¡Falta el pan! ¡Falta el hielo!... No parece sino que ha llegado el día del Juicio Final... Yo creo que cesarían mos en nuestras quejas si nos acordásemos de las infinitas gentes que viven sin pan y sin hielo...

Yo, ciudadano cuasi del todo inútil, experimento ciertas confusiones y algunos remordimientos de conciencia al ver cómo esta legión de hombres honrados tragina y se afana para servirme. Sin embargo, no es cosa de asegurar que lo hagan "por mi cara bonita"... ¡Sería un colmo!... Lo hacen porque yo también les ofrezco algo que representa un servicio con la moneda que les doy en cambio, y esa moneda me la dieron a mí en pago de mis artículos. Lo único que faltaría saber es si mi trabajo literario vale tanto como una libra de patatas o de bacalao... Pensando en esto me han asaltado más de una vez dolorosas perplejidades. ¿Qué utilidad o qué provecho puede sacar del mejor de mis artículos un ciudadano cualquiera? No obstante, precisamente ayer, sostuve un diálogo con uno de estos buenos ciudadanos, que tranquilizó mi conciencia. Fué con un muchacho, repartidor de pan, que lee la prensa en sus ratos de ocio.

—Don Manuel, ayer me reí "muchísimo" leyendo su carta del DIARIO.

—No es carta, hombre: es un artículo.

—Bueno: como se llame... Aquel donde dice usté que salló volao de la Habana, huyendo de la trifónica"...

No recuerdo a qué "trifónica" se refería el rapaz; tal vez una nueva epidemia; pero de todos modos la ingenuidad del mozo me desvaneció algunas dudas sobre la utilidad o inutilidad de mi trabajo. Hacer reir con risa sana y honesta a un hombre de bien en estos días de zozobras y pesimismos vale tanto, cuando menos, como la libra de pan que me dejó entre las manos... En cuanto a los demás obreros que para mí madrugan y sudan y se afanan también creo que de algo les pueda servir el hacer aquí pública justicia de sus méritos.

VIDA MUNDIAL

por TIBURCIO CASTAÑEDA

Ha despertado gran curiosidal en todo el Mundo la entrevista concedida en Pekin el primero del mes de Agosto corriente, por el Presidente del Partido Nacionalista que es a la vez Jefe Supremo de las fuerzas Nacionalistas de China, al grupo de periodistas, bien numeroso por cierto, que viaja actualmente por Oriente, bajo los auspicios de la Institución Carnegie, de Washington.

En esa entrevista pronunció un discurso el Presidente, que duró una hora, habida cuenta de que el Presidente hablaba en chino y era preciso que los intérpretes fuesen traduciendo del chino al inglés, lo que decía.

Los periodistas miraban con curiosidad a ese Presidente, joven aún, de unos 40 años, que siendo uno de los primeros discípulos de Sun Yat Sen, Médico, Estadista y fundador de; Partido del Kuomintang que tuvo una historia accidentada, en sus numerosos viajes, como varias fueron también las fusiones que tuvo que hacer, hasta con los Comunistas del Soviet, para lograr el Gobierno de la Democracia, aunque fuese con la ayuda del Comunismo y del Imperialismo.

Por eso los ilustrados médicos y otros hombres de ciencia de la Institución Carnegie tuvieron una hora de intensa curiosidad al oir el discurso de ese Presidente y General, que habiendo sido amigo de Borodin y los rusos del Soviet, cuando tenía que triunfar contra los tuchuns, o Generales, lanzas libres, del Imperio, tuvo que asociarse al principio a algunos de ellos, para desprenderse del lastre comunista que tuvo hace cuatro años el Partido del Kuomintang en Cantón.

De ahí también el mérito de Chiang Kai Shek y su larga vista política que le hizo contemporizar y asociarse a Feng, el General Cristiano, para vencer sobre el grupo de Tuchungs que querían cerrar el camino de Peking o Peiping, como hoy se le llama, a la antigua capital de los Emperadores Manchu, que privada de toda sede política o militar en favor de Nanking, la actual capital, no pudo servir, ni siquiera de albergue a las tropas de Feng, que se entregó a discreción a Chiang, que por unos cuantos millones, tres, de pesos, para licenciar sus tropas, y medio millón para él, se obligó a viajar por Europa y América, durante tres o cuatro años.

La misma Manchuria que estaba coqueteando, cuando la regía Chang Tso ling, con el Japón y con los Jefes Militares de Peking, fuese Wi Pei Fu, o el General Cristiano, hoy estando al frente de su Gobierno Hsuech, hijo de Chang, reconoce la autoridad del Jefe Nacionalista Chiang Kai Shek.

De modo que en realidad los miembros norte-americanos de la Institución Carnegie, tenían ante sí cuando los recibió Chiang Kai Shek al mismo General del Kuomingtang, y su Jefe Civil, triunfador sobre los Tuchung o Jefes militares, que por haberlos derrotado, pasaron a la Historia.

Pero así como Chiang ha creado la unidad política y militar en el interior de China, tene que independizarse de toda tendencia que sus vecinos Rusia y Japón, tengan a dominarla.

Salió China de la intervención de Japón en Tsintao, ahora hace un año; y ya tiene que atender a otra intervención, de mayor importancia, la de Rusia en la Manchuria.

El discurso de Chiang Kai Shek a los miembros de la Institución Carnegie, tenía que ser uno de preocupación, en los actuales momentos, juzgando por lo que acabamos de decir.

Durante 18 años ha luchado China por cambiar su réegimen de Gobierno absoluto de los Emperadores de Pekín, por el libre del Kuomintang bajo el Régimen o Gobierno Nacionalista; esos 18 años dijo Chiang, han formado un período de transición como para salir de las tinieblas a la luz.

Y con amargura decía Chiang que en esos 18 años se había logrado bien poco en materia de unificación, porque cuando parecía haberse llegado a una fusión política o de intereses, sobrevenía un nuevo retroceso.

Después de ese período de confusión ha llegado el de mejoramiento de las relaciones políticas y de la Industria y el Comercio.

La causa Nacionalista china de 1912, tal como la hacía presagiar el apoyo de Yuan Shi Kai, que traicionó la causa de la Libertad en vez de apoyarla, nos hizo pensar en lo difícil que sería establecer un Gobierno de Libertad en China.

Pero desde 1925 el Partido Nacionalista decía Chiang a los Periodistas, ha reconocido sus equivocaciones.

De los 18 años de establecimiento de la llamada República China, solo ha habido cinco años de verdadero Nacionalismo; en los primeros tres años de la República, China reorganizó el Kuomintang; y de los cinco años que siguieron, sólo tres fueron de expansión de libertades para China, porque los dos primeros años, fueron de preparación.

Así como los Estados Unidos necesitaron varios años para consolidar su independencia, China ha tenido mayores dificultades todavía aseguró Chiang Kai Shek.

Los Estados Unidos tenían frente a sí, solo a los ingleses; pero China tenía a los Partidarios de la Monarquía y a los Comunistas de Moscou que habían hecho una propaganda amplia y eficaz a favor de una China Soviética.

Y frente a ese Comunismo estaban los Generales del Imperio Chino, pues eran muy duchos en levantar tropas y dinero contra los liberales del Kuomingtang.

Ahora ya no seven ni al Norte ni en el Sur, ni en Pekin, ni Canton, ningú grupo de fuerzas chinas dispuestas a combatir contra los que quieren darles la libertad.

"A la Provincia de Shantung la habían tomado por su cuenta, como terreno conquistado, un ejército de militaristas, unos cuantos generales, o Tuchuns, que tan pronto quieren batirse con las que fueron sus compañeros de un día, como con nosotros".

Estamos convencidos, decía a los Norte Americanos Chiang Kai Shek, que para lograr la paz es preciso que nuestro Gobierno sea eficaz y haya establecido primeramente la independencia; y así podremos hacernos respetar, como es preciso a toda Nación que convive con las demás.

Ya estáán viendo todas como vamos asegurando la paz entre las distintas fracciones chinas; y no olvidamos las palabras de nuestro Jefe Político, Doctor Sun Yat Sen, "Gobierno del pueblo, para el pueblo y por el pueblo".

Dirigiéndose con emoción, Chiang Kai Shek, a los Norte Ameircanos, les rogó que dijesen eso en los Estados Unidos.

Juzgando por los triunfose que he obtenido por y para la unificación de China, estamos convencidos, dijo el jefe de Gobierno Nacionalista, que dentro de poco tiempo, hemos de llegar al arreglo de la parte económica.

Ya han logrado los chinos su unificación; ya no hay Tuchuns o lanzas libres. Todos los Generales Chinos forman parte de un ejército, porque no hay lanzas libres o independientes.

Nuestro propósito, no sólo del Gobierno, sino de todos los chinos, es de realizar una unificación Nacional.

Ahora falta a China la reconstrucción de su territorio; pero para ésto, ya sabemos que es preciso tener mucho dinero, a fin de empezar las grandes obras Industriales Nacionales, que todos conocen.

El 10 de Junio último el Comité Ejecutivo Central del Kuomintang tuvo su sesión en la que se acordó el procedimiento que tendríamos que seguir, y sabiendo que los Estodos Unidos tienen amistad por China y que nos ayudarán en la política, porque sin una China libre no hay paz mundial, y sin que China sea libre y tenga una vida moderna no puede contribuir a los adelantos de la Civilización, hemos de hacer todo lo necesario para merecer la amistad del Mundo.

REFLEJOS DE PARIS

Modelo de Jane Duverne.

1 Lana georgette color azul.

2 Paneles de pliegues cruzados.

Adornos de georgette y encaje.

EN LA FOSA COMUN

DESAGRAVIO A DIAZ MIRON

por QUERIDO MOHENO

LLEGUE a hacerme la ilusión de que los autores del proyecto habían abandonado definitivamente la idea de la horrenda profanación. Me estoy refiriendo al "Homenaje" organizado para honrar al divino cantor de "Lascas" por la llamada Dirección de Acción Cívica, departamento de gobierno de filiación insospechablemente revolucionaria aunque de funciones no enteramente definidas y claras.

El genio, cuando alcanza las mayores alturas, no encuentra fácil expresión en la iconografía. La estatua casi siempre es instrumento rebelde para expresar la inmensidad. Por eso no las tienen ni Jesucristo ni Bonaparte. En la llanura de Waterloo se levanta una roca sobre la cual una águila acribillada y con las alas rotas, teniendo a los pies el cetro imperial, apenas si puede ya defenderse de sus enemigos; ese es el mejor monumento que podía erigirse al vencedor de Marengo. Cuando la grandeza rebasa ciertos límites, sólo puede representársela por medio de un símbolo. Para encerrar en mármoles o en bronces al genio rutilante, se necesita que el artífice alcance los mismos quilates que el genio glorificado. De no ser así, la consagración del genio, lejos de engrandecerlo, serviría para reducir su estatura si ello fuera posible. Concebiría yo una apoteosis de Salvador en la que oficiaran de pontifical los máximos poetas vivientes de América: Chocano; Fiallo; Lugones; Urbina; Juana de Ibarbourou; Rosario Sansores; pero ¿cómo admitir que para consagrar al glorioso bardo no se haya encontrado en México más que a un señor, de fijo muy honorable y probablemente hasta muy inteligente y culto, pero absolutamente inédito y desconocido?

Yo estoy seguro de que si al superior espíritu del poeta excelso se le hubiera consultado, él, que fué siempre un solitario austero, de fijo hubiese preferido que se le dejara tranquilo en la quieta serenidad de su bien ganada gloria, convencido de que ninguna consagración igualaría jamás a la de su obra imperecedera y radiante.

No resisto a la necesidad de dar aquí a los lectores el programa completo del Homenaje.

I.—Obertura de concierto. G. Paredes.

II.—Discurso por el señor Efrían Brito Rosado de la Dirección de Acción Cívica.

III.—Paso de las Flores. L. Delibes.

IV.—Poesías de Salvador Díaz Mirón recitadas por el señor Profesor Fernando Rosado.

V.—Atzimba, intermezo.

VI.—Descubrimiento de la placa.

VII.—Maroma de Tanhauser....

Esto es todo lo que la Dirección de Acción Cívica discurrió como consagración del más ilustre de los mexicanos, de la gloria más radiante de México: cuatro piezas de música, un discursito de circunstancias y una placa con el glorioso nombre de Salvador fijada con cemento en la esquina de una lejana calle polvorienta!

Es triste, Dios mío, vivir una existencia prócer, siempre en las alturas del genio, haber forjado un enjambre de estrofas aladas que llenan el mundo y que han de perdurar a través de los tiempos y de las razas, elevarse por encima de los hombres coronando cien obras maestras realizando la insuperable fórmula del "grande hombre": "un grande hombre es aquel que por el raciocinio alcanzó la mayor suma de verdad o por la imaginación las mayores formas de belleza o por la acción los más altos resultados que todos sus contemporáneos en la latitud de su siglo" para venir a encontrarnos conque nuestra patria por toda recompensa para una vida así, no tiene más que una placa en la esquina de una calle trivial, como si en lugar de llamarnos Salvador Díaz Mirón, fuéramos uno de esos sujetos glorificados por la revolución, como "don" Filomeno Mata, pongo por caso.

Se acuerdan ustedes de "don Filomeno"? Era un sujeto de reciapelambre, que se pasó la vida parado en la puerta de aquella imprentita de la esquina de las antiguas calles de San Andrés y Betlemitas, donde se tiraba en una prensa de mano aquel periódico de cuatro páginas denominado "El Diario del Hogar", cuya sección amena la constituían las recetas de cocina, motivo por el cual en el lenguaje popular se le llamaba el "Diario de los Frijoles". A favor de la benevolencia de don Porfirio Díaz, mientras con la mano derecha le hacía la oposición, una oposición suave, temerosa, sin más atrevimientos que los estrictamente necesarios para poder vestirse de oposicionista, con la izquierda lisonjeaba a los Gobernadores de los Estados dependientes del gran Dictador, que entornaba los ojos para hacer como si no viera el juego.

Tal es, en síntesis, la biografía de "don" Filomeno Mata. Y como coronamiento de tan fecunda existencia, al antiguo callejón que llevaba el nombre de Betlemitas en honor del benemérito orden hospitalario que fundara Pedro de Bethencourt, se le quitó el nombre ilustre y en su lugar, con una placa como la que ahora se ha dedicado al cantor de "Los Parias", se le puso el de don Filomeno Mata.

No estaba yo aquí cuando se operó ese cambio de placas y, por lo mismo, no conocí el programa del homenaje a "don" Filomeno; pero por muy modesto que lo quiera yo suponer, no pudo haberlo sido más que el tributado ahora a Salvador, porque éste ya no admite reducciones: cuatro piezas de música ejecutadas por una charanga militar, un discursito del género cívico y una placa de porcelana fijada en una esquina y descubierta por un señor empleado del gobierno.

Después de ésto, la gratitud nacional siente que su deuda está saldada, lo mismo con don Filomeno que con el bardo insigne. Sólo que, de esta manera, esas placas en las esquinas se convierten en una lamentable fosa común, donde caben sin distinción alguna Homero y Zoilo, don Quijote y Ginesillo, Salvador Díaz Mirón y "don" Filomeno Mata.

INTERCAMBIO MERCANTIL

EL balance del intercambio mercantil entre Holanda y Cuba durante el pasado año, según informe que remite el Cónsul cubano en Amsterdam a la Secretaría de Estado, arroja un estimable saldo a nuestro favor. Mientras las exportaciones holandesas a nuestro país durante el expresado período fueron valuadas en 2.984.000 florines, las exportaciones cubanas a Holanda alcanzaron un valor de 25.066.000 florines. Comparadas estas cifras con las que arrojan los cómputos correspondientes a 1927, se acentúan más las ventajas de nuestra parte. En ese año, las exportaciones de Holanda a Cuba fueron valuadas en 5.400.000 florines, y las de Cuba a Holanda en 24.332.000 florines.

La disminución de la exportación holandesa a nuestro país pudiera explicarse, más que por la depresión económica que sufrimos, por la circunstancia de que estando constituídas casi en su totalidad por cereales, legumbres, hortalizas, leche condensada, queso, mantequilla, y en menor grado por jabones y perfumería, el incremento de nuestra producción agropecuaria e industrial nos va dispensando de sufragar al extranjero por el consumo de ciertos artículos que aquí podemos obtener en mejores condiciones que los importados. En contraste, el incremento de las exportaciones cubanas a Holanda ofrece caracteres dignos de particular atención, por estar constituídas casi en su totalidad por azúcar, para un país que tiene ampliamente desarrollada esa industria en la más vasta de sus posesiones coloniales. Java, posesión holandesa, comparte con Cuba la supremacía mundial como productora de azúcar de caña. El rendimiento de su penúltima zafra llegó a 2.939.000 toneladas, cifra que se redujo en la última a 2.913.000. Y sin embargo, en el mismo período de máximo rendimiento, Holanda compró a Cuba azúcar por valor de 23.169.000 florines, equivalentes a $9.267.600.

Con el sistema económico hasta ahora seguido entre nosotros, basado en producir la mayor cantidad posible de azúcar al más bajo costo y con el menor esfuerzo, Holanda se hallaría en condiciones no ya de prescindir de importar azúcar de países extranjeros, sino de arrollarnos en la competencia por inundar los mercados del mundo con sus azúcares. Java supera a Cuba en extensión, y aunque comparativamente tiene menos tierras que nosotros aptas para el cultivo, sus métodos agrícolas científicos, su sistema de regadío y su abundancia de brazos baratos, pues aquel país un poco más extenso que el nuestro cuenta alrededor de 30.000.000 de habitantes y sus trabajadores agrícolas perciben jornales de treinta centavos diarios, pudiera producir más azúcar y a más bajo costo que nosotros. No lo hace así, sin embargo. De ahí que Holanda, país azucarero, no imponga derechos a la importación de azúcar, y que figure en el número de nuestros buenos clientes por lo que respecta al consumo del dulce producto.

Nadie osará tachar a los holandeses de falta de espíritu práctico en el orden de las especulaciones mercantiles. Se trata de un país de negociantes que llevan el espíritu comercial en la masa de la sangre. Sobrios, laboriosos, más metódicos, si cabe, que sus próximos parientes los alemanes, y de antiguo expertos como pocos en el manejo de las finanzas y por lo mismo sobrados de recursos, los holandeses ni antes ni ahora han aspirado a ejercer la supremacía mundial como productores de azúcar. En pasados tiempos, actuaron como financiadores o refaccionistas de los ingleses para el desarrollo de esa actividad en las Antillas. Ahora, poseyendo además de Java y otras grandes islas de la Oceanía una extensa colonia en la Guayana, en lugar de extender restringen su producción azucarera y prefieren comprar azúcar a otros países.

El caso, habida cuenta de estos antecedentes y del no menos estimable de que para los holandeses la colonización es un negocio puramente mercantil, se presta a sugestivas reflexiones. ¿Por qué aquellas gentes de espíritu práctico, expertos y metódicos, poseyendo extensas posesiones coloniales en zonas que reunen excepcionales condiciones para el cultivo de la caña, y conceptuando las colonias no como países vinculados a la metrópoli por nexos étnicos, espirituales y sentimentales, sino sencillamente como centros de explotación mercantil, no tratan de monopolizar el abastecimiento mundial de azúcar? Más que posible parece probable que su experiencia reconocida les haya enseñado que en este orden de actividades las ventajas positivas están más de parte de los intermediarios que de los productores directos.

En estos días, como ocurrió a fines de 1927 cuando se realizaron gestiones para un acuerdo internacional con respecto a las ventas de azúcar, se ha dicho que los productores de Java se muestran renuentes a celebrar pactos. En realidad, si para estabilizar los precios se pretende restringir la producción, los productores javaneses se anticiparon a esta prudente táctica. También se ha dicho que Holanda al comprarnos azúcar y admitirla en sus puertos libre de derechos no nos dispensa un favor sino que hace un buen negocio, ya que el azúcar que nos compra no es para su consumo sino para refinarlo y reexportarlo luego en competencia con nuestros propios azúcares. En uno y otro caso, más que motivos de reproche o siquiera de enojo pudiéramos encontrar enseñanzas en la conducta de un país de negociantes conocedores de los resortes propicios para obtener no el consabido saldo favorable de los que venden mucho y compran poco, sino las ganancias positivas de un régimen racional de producción y un provechoso intercambio mercantil.

BIBLIOCRAFIA

LIBROS RECIBIDOS EN EL "DIARIO DE LA MARINA"

RIO PERDIDO, por Zane Gray. Colección Modernas Novelas. Editorial Juventud S. A. Barcelona.

Como siempre el autor ha escogido para escenario los grandes panoramas de la naturaleza selvática donde el hombre adquiere bríos para resistir los duros embates de los elementos

Esta obra del conocido autor Norteamericano presenta rasgos de juvenil sensibilidad y ternura y sobre las áridas peñas de los llanos fronterizos y la pintoresca umbría surge un idilio revelando que también allí sienta sus reales el amor en el corazón humano.

Zane Grey ha escogido como protagonista la típica girl americana que lo mismo luce una toilette de la 5ta Avenida que calza botas de montar para salir al galope tras un potro fugitivo.

En esta odisea un muchacho de empuje y arrestos que se siente incomprendido experimenta la atracción de la vida libre azarosa en los espacios abiertos y abandona al hogar paterno para lanzarse en pos de las aventuras.

La novela tiene situaciones francamente emotivas y pasajes de poesía genuinamente bucólica que ponen una vez más en relieve la maestría de éste escritor al interpretar la vida en aquella región.

DARDANEL Y CIA, por Roger Dombre La Novela Rosa Editorial Juventud Barcelona

La pérfida intriga de un malvado que ambicionando apoderarse de una inmensa fortuna no vacila en causar la desdicha de dos enamorados, fracasando en su empeño pues si bien logra separarlos no consigue adueñarse del caudal anhelado, es el argumento de esta obra.

Su buena suerte y la grandeza de alma de la heroina hacen que el que fué su novio pueda hallar, después de incontables sufrimientos y peripecias la felicidad a que le da derecho su hombría de bien y aún ella que engañada por el miserable Dardanel repudia a su amado creyéndolo indigno de su amor tiene probabilidades de ser relativamente feliz, gracias al arrepentimiento y regeneración del causante de su desdicha.

Dardanel y Cía, es en suma, un buen folletín en que se mezclan lo cómico y lo melodramático, de manera que el lector aficionado a esta índole de lecturas experimenta una variada gama de sensaciones que lo conducen un tretenido y emocionado hasta el final.

LA LAMPARA ROJA Por Mary Roberts Rinehart, Edita S. A. Barcelona.

Bien urdida novela detectivesca por la autora del "Intermedio de la Vida", "El Extasis Perdido", "El Misterioso K" y otras obras que le han conquistado en España mucho público.

El dueño de una casita de campo muere misteriosamente dejando su fortuna a un sobrino, el carácter del fallecimiento y el de otras personas siempre en circunstancias misteriosas, hace que la policía tome cartas en el asunto recayendo como es natural las sospechas sobre el sobrino en cuestión basándose en el tradicional "Quid prodset"?, puesto que él fué el único que se benefició aparentemente con aquella muerte. A partir de este instante se precipitan los acontecimientos el drama adquiere cada vez mayor intensidad y el lector a quién agradan éstas clases de novelas no deja el libro hasta llegar al feliz y bastante original desenlace.

El estilo de "La Lámpara Roja" es distintivo de su autora suelto y apropiado a la naturaleza de la obra. El diálogo tiene agilidad y a lo largo de él se retratan fielmente los caracteres de los diversos personajes. Las descripciones ofrecen vivacidad en los rasgos y cierta minuciosidad de detalles que reflejan la vida.

La acción como se ha dicho se desenvuelve en un "Crescendo" bien calculado para mantener la atención del que lee a lo largo de los variados incidentes que por su parte son también animados e interesantes.

LA JOVEN VENUS. Por Bertha Buck Nueva Colección Hogar Editorial Juventud, S. A. Barcelona.

Está dedicada ésta novela a "toda muchacha que se imagina no poseer atractivo alguno", y aunque por eso mismo acaso sean pocas las que acepten la dedicatoria, muchas han de ser las que se deleiten en esta obra de la escritora inglesa Berta Ruck, cuyos lectores de habla española suman ya proporcionalmente una cantidad equivalente a los que ha llevado en los países donde se habla el inglés. La protagonista es fea, pobre, viste mal y posee una figura insignificante teniendo además la suprema desdicha de enamorarse en secreto de un hombre que es su polo opuesto en el sexo masculino. Para hacer más definitiva su desgracia la infortunada lo sorprende diciendo, al referirse a ella y sin darse cuenta de que lo está escuchando que "en su vida ha visto nada más parecido a un renacuajo".

Esta insignificancia de chica logra, impulsada por su amor y valiéndose de los procedimientos ultramodernos que tiene a su alcance hoy la mujer para hacerse atractiva, que el propio Apolo que dijo tan desdeñosa y aplastante frase se enamora locamente de ella.

El asunto orginalísimo como se ve, está desarrollado con la donosura y amenidad que caracterizan a la autora. Los lances de toda índole a que da lugar la maravillosa transformación de la heroina, las situaciones cómicas y otros incidentes animados de que abundan, los mil rasgos de agudo ingenio de Berta Ruck, siempre tan deliciosa y modernamente femenina sostienen y acrecientan al interés de los lectores de "La Joven Venus" hasta que ésta termina con broche de oro.

J. J. V.

A TRAVES DE LA VIDA

por HECTOR DE SAAVEDRA

CURIOSEANDO

DE BRUXELLES a Liege, que está cerca de la frontera alemana, no hay más que 100 kilómetros, como de la Habana a Matanzas y se tarda, aquí, una hora y 45 minutos en recorrer la distancia. Allá en Cuba cuando yo iba desde la Atenas criolla a respirar el aire del Malecón de la Habana, empleaba dos horas y pico. Este pico era, a veces, de medio día entero, pero por lo regular el retraso marcaba, diariamente una o dos horas a causa de que había «atravesados» trenes de caña, o el maquinista se había quedado dormido, o se le había olvidado el reloj. El caso fué que ese Calvario lo padecí cuatro años que estuve de Fiscal en aquella pintoresca y abandonada ciudad.

De paso para Liege debe uno detenerse en Louvain que es muy interesante y que los amables almanes destruyeron por gusto en una sexta parte. También mataron los animales del jardín Botánico de Anver y no sé yo que importancia tenía en la invasión a Francia esta medida de guerra tan singular. Pero el hombre no necesita ser teutón para tener estas violencias, porque el más pusilánime se compra una escopeta y lleno de coraje se va al campo a matar pájaros que no han hecho más que saludarlo con sus trinos.

No hay un palmo de terreno en Bélgica que recuerde una larga historia de heroísmos. El turista, que se supone sea un hombre de coraje, penetra en Liege y saluda con respeto a esta ciudad antiquísima, puesto que existía ya en el siglo séptimo, y que ha pasado por los períodos terribles de las guerras de religión, las conquistas de Carlos el Temerario, la dominación clerical y las luchas industriales hasta 1914 en que los amables alemanes entraron en ella, enfurecidos por una recia resistencia, y quemaron, saquearon y fusilaron a su antojo. La actitud de la ciudad cuyos habitantes fueron tan heróicos como los hijos de Sagunto o de Numancia, produjo la admiración de los mismos invasores, que no comprendían como al tener que huir de la ciudad los hombres se fueron a los fuertes que la rodean, y desde ellos continuaron combatiendo hasta que los alemanes aportando su artillería gruesa los redujeron a escombros. La Francia, en un gesto de respeto y veneración concedió a la ciudad la cruz de la Legión de Honor.

Desde un lugar en una loma que domina a la ciudad, como si dijéramos el Castillo del Príncipe para la Habana, se goza de un bellísimo panorama y se da cuenta, el turista, del sitio en que está. Muchos viajeros entran y salen en las urbes y no saben donde quedan ni la forma que tienen los pueblos que visitan. Un amigo mío se vanagloriaba de haber hecho en Europa y en dos meses, más de 20.000 kilómetros de carretera y jamás supo por donde había pasado. Desde la Citadela que es el sitio y antigua fortaleza que defendía a Liege por el Norte, se contempla a la ciudad, rodeada de colinas tan pintorescas que recuerda a nuestra Matanzas que es una belleza inapreciada o por lo menos no estimada en su gran valor. El río Mosa atraviesa de norte a sur la ciudad cuya parte izquierda es la «ville» propiamente dicha. Hay una gran actividad por todas partes, un tanto para reconstruir los maltrechos y un mucho para desarrollar las industrias metalúrgicas entre las cuales descuella la fábrica nacional de armas. La ciudad es interesante, con sus jardines y canales, pero ¡ay! tiene muchas chimeneas. Me recordaba a Cincinnati, en los Estados Unidos, donde hay neblina de humo, llueve cisco de carbón y los caballeros usan camisas color de acero. Bien es verdad que se trata de una de las mayores fundiciones de América. Liege tiene sobre 250.000 habitantes, muchos atractivos, buenos hoteles y un carácter muy amable.

MILAGROS DE LA CIENCIA

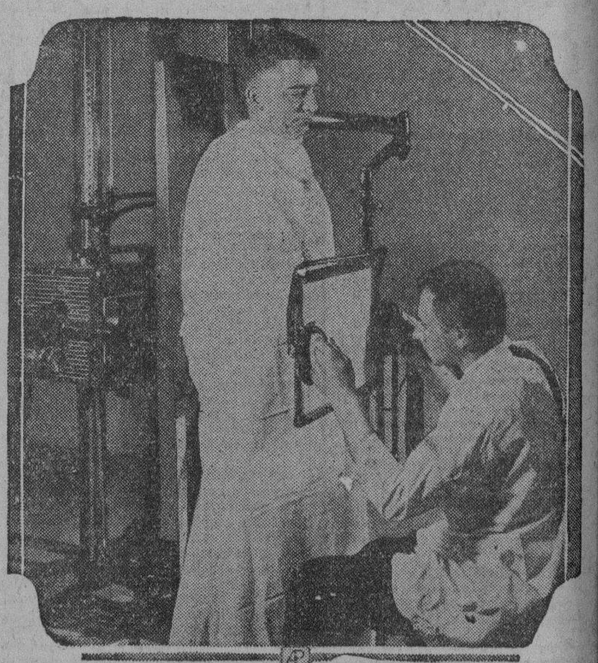

NEW YORK, Junio (A.P.)—En este grabado puede verse el nuevo aparato para Rayos X perfeccionado bajo la dirección de J. B. Wantz, Vicepresidente de la corporación Víctor X-Ray, e instalado en el Instituto Neurológico en Nueva York. La máquina que está enteramente sumergida en aceite, funciona de manera uniforme a todas las alturas, sin luz visible y sin ruido. Se presta especialmente al tratamiento de heridos, niños y personas nerviosas.

M.E.C.D. 2016

CAPABLANCA EMPATO CON EL DOCTOR VIDMAR EN EL SEGUNDO LUGAR

McFayden Blanqueó

Chicago White Sox, dejando a players en tres hits aislados

CHICAGO. Agosto 12.—(AP)—El hing de Danny McFayden dominó pletamente esta tarde a los White Sox de Blackbourne, y el Boston anotarse una fácil victoria sobre el team local con score de 3 a 0.

pitching de McFayden fué tan fecto, que sólo necesitó una hora 5 minutos para liquidar a las tes de Blackbourne. Ted Lyons, Chicago, también un gran juego, su debilidad del primer inning costó el desafío.

Con esta victoria, el Boston se lleva la serie, tres juegos por dos.

El score:

BOSTON

	V.	C.	H.	O.	A.	E
ves, 3b.	1	1	0	0	3	0
rritt, lf.	3	1	1	3	0	0
hrock, cf.	4	1	2	5	0	0
rett, rf.	3	0	0	3	0	0
gan, 2b.	2	0	0	1	4	0
lt, 1b.	4	0	0	2	1	0
ton, c.	4	0	0	1	0	0
yne, ss.	4	0	1	2	3	0
Fayden, p.	4	0	1	0	1	0
Totales	29	3	5	27	12	0

CHICAGO

	V.	C.	H.	O.	A.	E
ier, lf.	4	0	1	3	0	0
ell, ss.	4	0	0	1	5	0
nolds, cf.	4	0	0	2	1	0
res, 1b.	3	0	0	11	0	0
mm, 3b.	2	0	0	2	1	0
rf.	3	0	0	1	0	0
2b.	2	0	1	4	3	0
c.	3	0	1	2	1	0
se, c.	0	0	0	0	0	0
ns, p.	2	0	0	1	0	0
Kain, p.	0	0	0	0	0	0
ins, A.	0	0	0	0	0	0
fman, X.	1	0	0	0	0	0
Totales	28	0	3	27	11	0

—Corrió por Bey.
—Bateó por Lyon en el 6º

Anotación por entradas:

ton. . . . . . . 300 000 000—3
cago. . . . . . . 000 000 000—0

SUMARIO:

Runs batted in: Rothrock 2. Three hits: Rothrock 2. Two base Metzler. Stolen bases: Roth, Regan. Struck out: Lyons 2. es on balls: Lyon 7, McFayden 2. on bases: Boston 6; Chicago 3. ing pitcher: Lyons. Trable play: ell to Shires; Reeves to Reagan Reynolds ot Shires; Regan to nings; McKain 1 en 1. Time of : 1.25. Umpires: Hildebrand, sby and Guthrie.

ntan weight que desea subir al ring

e interés en pelear en los matches semiprofesionales

noche estuvo a visitarnos el jo. pugilista amateur, Kid Kerman, ofreció recientemente una buena a William Othon, el rey de los m weights locales, en el ring de ueva Fábrica de Hielo, para manifestarnos sus deseos de aparecer as peleas semiprofesionales que stán efectuando semanalmente en Miramar Garden y que manichea eñor Amador Urquía.

erman está dispuesto a enfrentarse con el oponente que le señalen, su único deseo es celebrar dos s peleas como semiprofesional pasar después al profesionalismo el ring.

Tienen la palabra los promotores.

primer Jack Dempsey, que co. el boxeo, el Nompareil, perdió a la división middle weight. ochrane se partió la muñeca año, al caer con los codos sobre el terreno, tratando de impedir wild pitcher de Walberg.

verdadero nombre del outfielder Al Simmons, del Filadelfia Atléticos, es Aloysius Szmanski. Es polaco-americano.

Ajedrez Internacional

José Raul Capablanca venció al doctor Treybal, de Austria, y empató en el segundo lugar con el doctor Vidmar.—Spielman se mantiene a la cabeza.—Varias noticias del torneo

CARLSBAD, agosto 12, (AP.) — Hoy sólo se jugaron partidos aplazados en el Torneo Internacional de Maestros de Ajedrez. Capablanca ganó, y empató con el doctor Vidmar en segundo puesto, permaneciendo en el primero Rudolf Spielmann, de Austria, Bogoljubow, de Rusia y Nimzowitsch, de Dinamarca, empatados en cuarto lugar ganaron ambos hoy. Marshall, el campeón de los Estados Unidos también resultó victorioso.

Sumario

Noveno round: Menchik, de Rusia, aplazó con Gruenfeld, de Austria.

Décimo round: Capablanca, de Cuba, ganó al doctor Treybal, de Checo-Eslovaquia.

Décimo round: Mattinson, de Latvia, empató con el doctor Euwe, de Holanda.

Décimo round: Gruenfeld, de Austria, ganó a Becker, de Austria.

Décimo round: Marshall, de los Estados Unidos, ganó a Menchik, de Rusia.

Décimo round: Saemisch, de Alemania, tablas con Yates de Inglaterra.

Décimo round, Gilg, de Checo Eslovaquia, tablas con Canal, del Perú.

Décimo round: Colle, de Bélgica, perdió con Bogoljubow, de Rusia.

Décimo round: Johner, de Suiza, perdió con Nimzowitsch, de Dinamarca.

Situación actual

	G.	P.
Spielmann	9	1
Capablanca	7	3
Vidmar	7	3
Bogoljubow	6½	3½
Nimzowitsch	6½	3½
Euwe	6	4
Rubinstein	6	4
Gruenfeld	5½	3½
Mattison	5½	4½
Canal	5	5
Johner	5	5
Maarshall	5	5
Saemisch	5	5
Becker	4½	5½
Gilg	4½	5½
Tartakower	4	6
Yates	4	6
Colle	3½	6½
Maroczy	3½	6½
Treybal	3	7
Thomas	2	8
Menchick	1	8

Sorteo para el onceno round

Thomas contra Maroczy; Rubinstein contra Spielmann; Bogoljubow contra Vidmar; Canal contra Colle; Yates contra Gilg; Menchik contra Saemisch; Becker contra Marshall; Euwe contra Gruenfeld; Treybal contra Mattison; Nimzowitsch contra Capablanca, y Tartakower contra Johner.

BASKET BALL EN LA "Y" EL VIERNES

Para el próximo viernes por la noche han fijado los boys de la Asociación Cristiana de Jóvenes la inauguración de su décimo tercer campeonato local de basket ball, esperándose por todos que el juego de exhibición que se ha combinado resulte de verdadero interés.

Los mejores jugadores locales han sido escogidos para figurar en ese match inaugural, habiéndose preparado un gran encuentro en el que un grupo de jugadores seniors, capitaneados por Sorsoro Zudaire tratará de batir al team junior de la Y.

Manolo Díaz actuará de referee y los fives se presentarán así:

JUNIORS DE 1930

Planas, forward.
Fournier, forward.
Reguera, center.
González, guard.
Fernández, guard.

ESTRELLAS

Sorsoro Zudaire, forward.
Manolo Zapico, forward.
Fernando Martínez, c.
Ramiro V. Daussá, guard.
Livio Morales, guard.

Después del encuentro se bailará. La entrada es por invitación.

Kearns reclamará otro campeonato

Quiere la faja light heavy weight para Mickey Walker

WILKESBARRE Pa Ag. 12 (AP) — Jack Kearns manager de Mickey Walker declaró hoy que éste presentará una petición respecto al campeonato de peso semi máximo en caso y cuando Tommy Loughran abdique el mismo. Kearns hizo su declaración en Harvey's Lake cerca de ésta donde Walker se está entrenando para su match con Leo Lomski de Aberdeen en Washington que tendrá lugar en Filadelfia el lunes próximo por la noche.

Doble Triunfo del Canarias S. Club

El domingo fué un día de triunfos para el Canarias Sport Club. Conquistó doble victoria en base ball y balompié.

Enfrentándose con el equipo del Deportivo Galicia, convenientemente reforzado con cuatro jugadores amateurs, logró el equipo juvenil de balompié hacerle morder el polvo de la derrota, a esta entusiasta organización de sport.

El team de base ball que tomará participación en el Campeonato de la Liga Juvenil, logró vencer en reñida lid a los magníficos jugadores del Bon Marché. Le hicieron 14 carreras por 6 en 6 innings.

Merecen plácemes los componentes del Canarias Sport Club por esta labor.

El team de basket ball tiene señalados dos interesantes juegos con el Deportivo Asturias y con el Liceo de Regla.

LIGA JUVENIL

Para general conocimiento, se hace presente que la inauguración del segundo Campeonato de base ball de esta Liga la hará el señor Alcalde Municipal doctor Miguel Mariano Gómez, el próximo sábado 17 de los corrientes, en el Stadium de la Universidad, cuyo acto es público, debiendo tomar participación en los primeros juegos, tras del desfile, los siguientes teams:

Revista Carteles contra Escuela Práctica de la Universidad y Colegio La Salle contra Buen Retiro Tennis Club y el domingo por la mañana; Cuban Telephone contra Academia Morales y Revista Bohemia contra Colegio La Gran Antilla.

Habana, Agosto 11 de 1929.—**Doctor Gustavo Adolfo Bock**, Presidente; **Tomás González Rodríguez**, Secretario.

Ganaron los Rojos

Con un rally de tres carreras en el octavo aseguraron el triunfo

NUEVA YORK, agosto 12. AP.—Los Rojos de Cincinnati empataron esta tarde la serie que están celebrando con los Gigantes de John Mc Graw, ganando el cuarto juego de la misma con score de 5 por 2, gracias al magnífico pitching desplegado por Pete Donohue.

Con el score empatado a dos carreras, los Rojos le llevaron el juego de las manos a Larry Benton, anotándole tres carreras gracias a un tubey de Kelly, un single de Pittenger y homer de Horace Ford.

El score:

CINCINNATI

	V	C	H	O	A	E.
Swanson, lf	3	0	0	2	0	0
Purdy, lf.	5	0	2	5	0	0
Stripp 3b.	5	0	0	1	2	0
Kelly, 1b.	5	1	3	12	0	0
Allen, cf.	2	1	1	4	0	0
Pittenger, ss.	4	2	2	0	3	1
Ford, 2b.	4	1	1	2	5	0
Sukeforth, c	4	0	1	1	0	1
Donohue p.	4	0	1	0	2	0
Totales	36	5	11	27	12	2

NEW YORK

	V	C	H	O	A	E.
Fullis lf	4	1	2	4	0	0
Roush, cf.	4	0	0	2	0	0
Lindstrom, 3b.	4	0	0	1	3	0
Terry, 1b.	4	0	1	3	0	0
Ott, rf.	4	0	0	6	0	0
Jackson, ss	4	0	0	3	3	0
Hogan, c.	3	1	2	2	1	0
Cohen 2b	3	0	0	1	2	1
Benton, p.	3	0	0	0	0	0
Totales	33	2	5	27	9	1

Anotación por entradas

Cincinnati. . . . 000 200 030— 5
New York. . . . 100 010 000— 2

Sumario

Empujadores: Fullis; Sukeforth; Donohue; Pittenger; Ford 2.—Two base hits: Kelly 2.—Home runs: Fullis Ford.—Stolen bases: Purdy.—Sacrifice: Allen.—Double play: Jackson y Terry. — Quedados en bases: New York 4: Cincinnati 3.—Bases por bolas: Benton 3.—Umpires; Pfirman y McCormick.—Tiempo: 1.32.

Ganó Flowers

FILADELFIA Ag. 12, (AP).— Bruce Flowers peso ligero de color de la Nueva Rochela recibió la decisión sobre Ray Miller el zurdo de Chicago al terminar un encuentro a 10 rounds esta noche. Flowers pesaba 134 y media y Miller 133 y media.

LOS LIDERS

LIGA NACIONAL

Al bate: Herman, Petirrojos, .411.
Carreras: Hornsby, Oseznos, 106.
Carreras bateadas: Ott, Gigantes, 113.

Hits: Terry, Gigantes, 166.

Dobles: Frederick, Petirrojos, 38.
Triples: L. Waner, Piratas, 15.
Jonrones: Klein, Cuáqueros, 33.
Bases robadas: Cuyler, Oseznos, 29.
Pitcher: Bush, Oseznos, ganados 16, perdidos 1.

LIGA AMERICANA

Al bate: Foxx, Atléticos, .386.
Carreras: Gehringer, Tigres, 100.
Carreras bateadas: Simmons, Atléticos, 115.

Hits: Manush, Carmelitas, 166.

Dobles: Johnson, Tigres, Heilman, Tigres, Gehringer, Tigres, Manush, Carmelitas, 37.

Triples: Miller, Atléticos, 12.

Jonrones: Ruth, Yankees, 30.

Bases robadas: Gehringer, Tigres, 17.

Pitcher: Grove, Atléticos, ganados 17, perdidos 2.

Arturo Granja, joven pugilista amateur de la Nueva Fábrica de Hielo, que lució a enorme altura en el match que celebró recientemente contra Kid Covadonga. Granja es uno de nuestros mejores boxeadores amateurs y parece sin contrarios por el momento en su división

El San Luis venció al Filadelfia con anotación de 7 x 5

El encuentro fué un duelo a batazos y los Cardenales batearon 13 hits

FILADELFIA, agosto 12. AP.—Un rally de tres carreras en el quinto inning que hizo saltar del box al pitcher Elliott, permitió a los Cardenales de Bill McKechnnie vencer hoy al team local, en el juego final de la serie, con score de 7 por 5.

El encuentro fué realmente un duelo de batazos en el que los Cardenales llevaron siempre la mejor parte. Jess Haines pitcheó siete innings por el San Luis y recibió el crédito de la victoria a pesar de su débil comienzo.

Lefty O'Doul conectó en este game su 22 home run de la temporada.

El score:

SAN LUIS

	V	C	H	O	A	E.
Douthit cf.	5	1	2	2	0	0
High, 3b	5	0	2	2	1	0
Frich, 2b	4	1	2	1	4	0
Lotomley 1b	3	1	1	10	1	0
Hafey, lf.	4	2	1	3	0	1
Orsatti, rf.	3	2	3	2	0	0
Gelbert ss.	2	0	0	2	5	0
Wilson, c.	4	0	1	5	0	0
Haines p	3	0	1	0	0	0
Frankhouse x	1	0	0	0	0	0
Johnson p	0	0	0	0	0	0
Totales	36	7	13	27	11	1

x Bateó por Haines en el 8o.

FILADELFIA

	V	C	H	O	A	E.
Thompson, 2b	3	1	1	2	5	0
Friberg, lf.	5	0	1	2	0	0
O'Doul rf.	5	1	2	0	0	0
Klein, cf.	5	0	1	3	1	0
Whitney 3b	4	1	3	4	3	0
Hurst 1b.	4	0	1	8	2	0
Thevenow, ss	4	1	0	2	1	1
Lerian, c	3	1	2	4	0	0
Elliott, p.	2	0	0	1	1	0
Dailey p.	1	0	0	0	0	0
Williams, z.	1	0	0	0	0	0
Willoughby, p.	0	0	0	1	0	0
Totales	37	5	11	27	13	1

z Bateó por Dailey en el 8o.

San Luis. . . . . . 001 230 100— 7
Filadelfia . . . . . 011 111 000— 5

Empujadores: Frisch; Orsatti; Gelbert; Hafey 2; Lerian; Friberg; O'Doul; Thompson. — Two base hits: Thompson; Orsatti; Hurst; Hafey; Lerian; Whitney.—Three base hit: Orsatti.—Home run: O'Doul.—Sacrifice hits: Frisch; Gelbert 2; Thompson.—Hits: a Haines 9 en 7 innings; Johnson 2 en 2 innings; Elliott 8 en 4 innings (ningún out en el quito); Dailey 4 en 4 innings; Willoughby 1 en 1 inning. — Struck outs: Haines 2; Dailey 4.—Bases por bolas: Haines 4; Elliott 3.—Quedados en bases: San Luis 8: Filadelfia 10.—Double plays: Bottomley a Gelbert a Bottomley.—Pitcher ganador: Haines—Pitcher derrotado: Elliott.— Umpires: Moran; Quigley y McLaughlin.—Tiempo: 2.09

Vencieron en tennis

Los famosos jugadores franceses Brugnon y Boussus

HAMBURGO, agosto 12. AP. Jacques Brugnon y Christian Boussus, de Francia, ganaron los dobles masculinos en los campeonatos de lawn tennis de Alemania derrotando a Pierre Landry, de Francia y a P. D. B. Spence, de Sud-Africa, por 8-6, 6-2, 6-4, en el round final.

Joe Sekyra Venció a La Rocco

De la Temporada Hípica

John McEntee Bowman, Presidente del Havana-American Jockey Club, anunció ayer que la temporada de este año será de las fenómenos.—Los premios no serán menores de $1,000

SARATOGA, N. Y. agosto 12 AP. John McEntee Bowman, presidente del Havana American Jockey Club, Oriental Park de la Habana, Presidente del United States Hunts Racing Association, the National Horse Show Association of America Ltd. y Westchester Biltmore Steeple Chase Association llegó hoy a ésta en su peregrinación anual al balneario. El principal objeto de la visita de Mr. Bowman en esta ocasión, sin embargo, es el de asistir a una conferencia del Havana American Jockey Club y formular proyectos para lo que considera será el mejor programa hípico jamás presentado en la Habana. Después de la conferencia se anunció hoy que no habrá premio menor de $1.000. siendo éste un aumento considerable sobre otros años y resultando sumamente alentador para los dueños y enternadores de pura-sangres. Los handicaps serán de $1.200 a $2.500.

La fecha de inauguración será el 14 de diciembre. Mr. Bowman se manifestó extremadamente entusiasta acerca de la próxima temporada. "Esperábamos con toda seguridad, dijo, tener listo una magnífica y soberbia tribuna principal o Grand Stand para este inveirno, pero sufrimos una verdadera desilusión a ese respecto debido a la imposibilidad de hacer entrega del acro necesario. Lo tendremos seguramente el año que viene", y los ojos del turfman retrataron su vivo placer ante la perspectiva, cerrando bruscamente sus quijadas con un movimiento indicador de la servidumbre de ese magno plan.

"Mi reciente inspección de Oriental Park" continuó diciendo, "me convenció de que no faltará nada absolutamente en cuanto al entretenimiento y diversiones de los amantes del deporte hípico cuando se abra el hipódromo en diciembre. Las labores proyectadas por el Jockey Club al terminar la pasada temporada han sido llevadas a cabo del modo más satisfactorio posible y tenemos preparadas varias sorpresas para los aficionados del turf. La pista está en excelentes condiciones y se encontrará lista para las primeras prácticas el 15 de octubre. Nuestro mitin durará 90 días o más".

Mr. Bowman se expresó con entusiasmo en todo lo tocante a las carreras de caballos en el continente americano y la constancia de los amantes del deporte así como su devoción hacia el caballo. Rindió ademas amplio tributo a los cronistas hípicos diciendo que el mundo del deporte le estaba adeudado y lo mismo cabía decir de los dueños y criadores de pura-sangres, pues gracias a ellos se había sostenido el interés en el deporte de los reyes.

Pronosticó un invierno más maravilloso que nunca para Cuba y la Florida. "El Sur y el Golfo" agregó, "no solo continúan siendo puntos favoritos de vacaciones para los norteamericanos sino que el número de excursionistas aumenta incesantemente. Miami y Palm Baech obtendrán su parte este invierno de la corriente de turismo que fluye al Sur. Lo mismo le pasará a Bellear en la costa Oeste de la Florida. Cuando piensa uno que la Habana se halla a tan sólo 30 horas de Nueva York o de Chicago se comprende en seguida porque ha de ser un lugar favorito donde se detienen los viajeros y un aeroplano lo lleva a uno en la mitad de ese tiempo. Cuba es Europa a una noche de distancia.

Mr. Bowman tributó pleito homenaje al Presidente Machado de Cuba, cuyo espléndido gobierno dijo ha hecho de la isla un punto agradabilísimo donde vivir y un lugar delicioso para el ejército de turistas que la visitan en todas sus partes durante los meses invernales. También se mostró entusiasta en sus elogios al Secretario de Obras Públicas del General Machado, el Dr. Carlos Miguel de Céspedes quien ha realizado una ingente labor en hermosear y embellecer a Cuba en general y a la Habana en particular.

FUNCIONARIOS PARA ORIENTAL PARK EN 1929-30

John McEntee Bowman, presidente, Miguel A. Suárez vicepresidente, James F. Milton, asistente gerente; A. H. Melcher auditor, Funcionarios hípicos: Dr. F. W. Ashe, steward asociado, W. H. Shelley steward asociado y secretario de carreras, Lester Been, starter, C. Cornehlson, juez presidente, Robert S. Shelley juez asociado, S. S. Bender asistente secretario y encargado de las pesas, E. O. Welter, juez de paddock y de patrulla. Junta de handicaps C. Cornehlson y W. H. Shelley el stewart presidente se anunciará posteriormente.

Miguel A. Suárez de Suárez y Mendoza llegó hoy a Nueva York y almorzó con Robert J. Kennedy de los intereses Bowman Biltmore. El señor Suárez predijo que La Habana tendrá este año su mejor y más nutrida temporada de turismo. Hoy conferenciará con Mr. John McEnteee Bowman y con otros magnates del Sindicato Nacional Cubano.

Stribling ganó por K. O. técnico

Detuvieron la pelea en el quinto round para salvar a su oponente

LITTLE ROVK de Arkansas, agosto 12. AP. W. L. (Young) Stribling de Macon, en Georgia, se apuntó un nokaut técnico sobre Harry Fay, de Louisville en Kentucky en el quinto round de un match a diez efectuado aquí esta noche. Ambos son pesos máximos.

TULSA de Oklahoma, agosto 12. AP.—Babe Hunt de Ponca City, de Oklahoma peso máximo, ganó una decisión sobre la que no hubo lugar a disputas contra Murray Gitlitz, judio neoyorkino en un match a diez rounds. En los últimos Gitlitz se vió forzado a colgarse de su contrario continuamente para evitar un nokaut. Gitlitz pesaba 182 libras y medio y Hunt 190.

NUEVA YORK, agosto 12. AP. Arthur Dekut peso máximo italiano, noqueó a George Cook, de Australia, en el octavo round de su bout fijado a 10 que tuvo lugar en Starlinght Park, esta noche. Cook escuchó la decena fatídica después de 56 segundos del citado round. Estableció una reclamación por foul pero no fué tomada en consideración.

OSLO, agosto 12. AP. Pete Sanstol, bantam noruego, ganó por puntos al francés Morrachini, en un bout a diez rounds, que se llevó a cabo en esta capital en la noche de hoy.

Sanstol realizó una campaña con notable éxito en los clubs secundarios del distrito neoyorkino durante los dos últimos años.

La pelea fué muy monótona y aburrida y el público grito mucho

N. YORK, agosto 12, (AP.) — Joe Sekyra, de Dayton, Ohio, se apuntó esta noche una decisión sobre George La Rocco, de New York, en una lenta pelea a diez rounds que ambos celebraron en el Dexter Park, Ambos boxeadores dejaron mucho que desear en su exhibición, y el público se pasó casi toda la pele agritándoles. Sekyra pesó 176 libras y LaRocco llegó a las 182.

Bob Oblin, de New York, noqueó a Félix Milano, negro de Cuba, a los 19 segundos del primer round. Oblin pesó 172 y Milano 173.

Muy buenas peleas están marcadas para la presente semana

Los mejores pugilistas de los distintos pesos tomarán parte en los programas

NUEVA YORK, agosto 12. AP.— La semana entrante debe determinar qué papel ha de jugar Victorio Campolo, gigante argentino, en la interesante carrera para un nuevo campeón de peso completo. El suramericano de seis pies, siete pulgadas, hará su segunda aparición en los Estados Unidos el miércoles por la noche, en Ebbetts Field, contra Tom Heeney, el "honesto herrero" de Nueva Zalandia. El programa de Ebbetts Field también incluirá peleas a 10 rounds entre Ted Sandwina y Phil Mercurio y Angus Snyder y Jack Roper. Las otras Arenas de Nueva York también tienen peleas de más o menos interés para los fanáticos del boxeo.

Al Singer, peso ligero del Bronx, encabeza el programa en el Stadium de Queensboro mañana. El reciente conquistador de Andre Routis, se encuentra con Gaston Charles, de Bélgica, en un match a 10 rounds. Harry Ebbetts, peso mediano de Freeport, peleará en el semifinal contra Nick Palmer, y Alf Ros, de España, se encontrará con Ben Jeby, tambien en un bout de 10 rounds. Otro primer cantendiente de peso completo, George Godfrey, gigante negro de Leiperville, Pa., entrará en una pelea a 10 rounds con Tom Hawkins, negro de San Diego, en Los Angeles el martes. Cleveland ofrece también un buen programa de peso ligero. Billy Wallace, de Cleveland, y Tommy Grogan, de Omaha, pelearán en un final de 10 rounds, y Lope Tenorio, filipino, contra Mike Payan, indio de California, en el semifinal.

El martes en Cincinnati, Midget Mike Odowd, de Columbus, contra Johnny Dato, de Cleveland, peso pluma, 10 rounds. En Portland, Oregon, Willie Feldman, de Bremerton, Washington contra Frank Warneke, de Alemania, peso mediano, 10 rounds. En Oakland, Ray Pelky, de Oakland, contra Jim O'Dowd, de Salt Lake City, peso completo ligero. 10 rounds. El viernes en Nueva York, Coney Island Stadium, Ruby Goldstein, de Nueva York, contra Joe Kaufmann, de Nueva York, peso welter, 10 rounds. En Rockaway Beach, Nueva York, Maxie Rosenbloon, de Nueva York, contra Leo Williams, negro de Nueva York, peso completo ligero, 10 rounds. En Hollywood, Speedy Dado de Filipinas, contra Tom Hughes, de Cleveland, peso mosca, 10 rounds. En San Diego, Santiago Zorrilla, de Los Angeles, contra Francis García, de San Diego, peso pluma, diez rounds.

Asegura Heeney Que si Pierde su Pelea Con Campolo se Retirará del Boxeo

está dispuesto a servirle de mingo a todos los heavies que se presenten.—Está realizando un magnífico entrenamiento para triunfar.—Fugazy espera una buena pelea.—Notas

YORK, agosto 12, (AP.) — "Estoy satisfecho", dijo Tom Heeney, completo de Nueva Zelandia, al mediodía al terminar una sesión de entrenamiento en el Pioneer Gimnasium en donde se está preparando para su encuentro a diez rounds con Victorio Campo, de la Argentina, el bout más importante del programa de Humber J. Fugazy en E. Field el miércoles por la noche. "Si, bien satisfecho en retirarme si le gano a Campolo, espero aplicarle el knock out; pero si pierdo, he terminado". "Sobre todo no estoy dispuesto a servir de mingo a todos los pesos completos que se presenten. Tengo suficiente dinero y no espero pelear a menos que sea de los primeros en la división de peso completo. Se puede decir que el Heeney más preparado que ha visto esta ciudad es el que subirá al ring con Campolo. El hombre ha trabajado muy duro para esta batalla y ha tenido el mejor grupo de boxeadores de práctica que se ha visto en los últimos diez años. Harold Mays, que practicó a Gene Tunney, ha sido uno de los aguanta-golpes en el campo de entrenamiento de Heeney. Lou y Phil Mercurio también le han dado mucho trabajo a Heeney. Los expertos de boxeo que han visto a Heeney entrenarse para Campolo han declarado que hay diferencia entre esta preparación y la que hizo para enfrentarse con Tunney. "Podrá usted creer que es el mismo boxeador", dijo uno y esto es el caso completamente. El promotor Fugazy manifestó anoche que será una dura batalla en todos sus aspectos. "Ha habido un gran adelanto en las ventas", dijo, sin duda mucho más interés en Campolo que yo me imaginé para su primera vez aquí. Firpo tuvo varias peleas aquí antes que los fanáticos mostraran algún interés por él.

Aunque Victorio Campolo, gigante argentino, ha estado peleando cuatro años y ha tenido once grandes peleas en ese tiempo, todavía tiene que aparecer en un bout que llegue a los límites; esto es, al número de rounds determinados. Nueve de sus peleas las ganó por vía del knock out. Bob Delfino, que le ganó a Roberto Roberti este año fué vencido por Campolo en 58 segundos. Monte Munn, paró a Vic. en nueve rounds debido a la fractura de su cráneo, Vic. estuvo tan mal después que los periódicos anunciaron su muerte. Vic. sufrió un colapso en el ring. Después del golpe en la cabeza en el primer round, se mantuvo ocho rounds más, y Munn quería terminar después del quinto, pero el promotor lo amenazó con no pagarle si no continuaba y obedeció a la campana. En su otra única pelea, recientemente en Ebbets Fields, contra Arthur Dekuh, parecía que iba a ganar en corto tiempo por un knock out, pero Dekuh pegó un foul. Qué record para un peso completo, — once peleas, ninguna de las cuales llegó a su límite—. El record es como sigue:

Todas las peleas dadas en Buenos Aires, con la excepción del encuentro con Dekuh, que tuvo lugar en Brooklyn.

Johnny Cipry, ko., 11 rounds.
Miguel Ferrara, ko., 4 rounds.
Ricardo Bertazzolo, ko., 2 rounds.
Roberto Delfino, ko., 1 round.
Eerminio Spalla, (x), ko., 7 rounds.
Monte Munn. Perdió ko., 9 round.
George Cook, ko., 9 rounds.
Tirdoro Gastanaga, ko., 2 rounds.
Carlo Scotti, ko., 1 round.
Roberto Roberti, ko., 4 rounds.
Arthur Dekuh. Ganó por foul, 3 rds.

(x) Heavyweight, campeón de Europa.

Rafael y Guezala Jugaràn Esta Noche Contra Uria y Labat en el Fronton H. Madrid

Se espera un choque interesante entre ambas parejas.—El programa de anoche resultó muy interesante.—Los Hermanos Uria ganaron el estelar, dejando én 22 a sus contrarios

Los hermanos Uria, hábilmente combinados, y jugando con mucha seguridad, se apuntaron anoche otro éxito en la cancha del Habana-Madrid, dejando en 22 tantos a Sarmiento y Guezala, los que realizaron todos los esfuerzos imaginables para impedir su derrota.

Doce igualadas se registraron en el curso del partido, siendo la última en el tanto 22, pues a partir de ese instante los Uria se encontraron cara a cara con una racha de buena suerte, y se apuntaron los ocho tantos que les faltaban para decidir el partido.

Examinando el trabajo de las dos parejas desde un plano perfectamente imparcial, podemos asegurar a ustedes que el débil juego de Sarmiento influyó mucho en la decisión del partido, aunque el brazo derecho de Uria menor y la seguridad pasmosa del Mayor, contribuyeron también a la decisión de muchos tantos.

En el partido intermedio Rafael e Ibarlucea, de blancos, vencieron a Guillermo y Gayarre, dejándolos en 16 tantos para 30. En este partido Rafael hizo derroche de sus excelentes remates, volviendo completamente loco al pequeño Gayarre. Ibarlucea se comportó bastante bien, y Guillermo hizo todo lo que pudo por finalizar en una mejor posición.

El prólogo fué para Antonio y Buendía mayor, que dejaron en 22 a Valenzuela y Cortaberria. Y las quinielas para Echarri y Sarmiento.

Para hoy tenemos gran programa.

Interino.

PROGRAMA OFICIAL PARA LA FUNCION DEL 13 DE AGOSTO

A las 8 y 30 de la noche.

Primer partido a 25 tantos: Pascau y Cubota, blancos, contra Antonio y Buendía menos, azules.

A sacar ambos del cuadro 14 y medio.

Primera quiniela a 6 tantos: White, Cubota; Blue, José Luis; Red, Echarri; Green, Buendía Menor; Yellow, Valenzuela; Lavender, Antonio.

Segundo partido a 30 tantos: Guisasola y Esquivel Menor, blancos, contra Andrés y Cortaberría, azules.

A sacar ambos del cuadro 14 y medio.

Segunda quiniela a 6 tantos: White, Rafael; Blue, Guillermo; Red, Salazar; Green, Uria Menor; Yellow, Guezala; Lavender, Epifanio.

Tercer partido a 30 tantos: Uria Menor y Labat Mayor, blancos, contra **Rafael y Guezala, azules.**

A sacar los blancos del cuadro 14 **y medio** y los azules del cuadro 14.

RESULTADOS DE LAS GRANDES LIGAS

JUEGOS DE AYER

EN LA LIGA NACIONAL

Cincinnati 5; New York 2.
Brooklyn 4; Pittsburgh 2.
Boston 4; Chicago 3.
San Luis 7; Filadelfia 5.

EN LA LIGA AMERICANA

Cleveland 11; New York 7.
Filadelfia 6; Detroit 5.
Boston 3; Chicago 0.
Washington 3; San Luis 2.

	Chicago	Pittsburgh	New York	San Luis	Brooklyn	Cinci	Boston	Fila	Ganados	Average
Chi		8	8	11	12	7	11	13	70	680
Pitts	8		7	13	9	10	8	8	63	600
N. Y.	6	7		9	6	10	9	13	60	550
S. L.	2	4	6		10	14	7	12	55	509
Bro	4	5	10	5		8	8	7	47	439
Cin	5	6	8	3	8		9	6	45	425
Bos	5	6	7	7	9	5		5	44	411
Fila	3	6	3	5	6	7	11		41	390
Pdos.	33	42	49	53	60	61	63	64		

	Fila	New York	Cleveland	San Luis	Detroit	Washington	Chicago	Boston	Ganados	Average
Fila		8	10	9	14	16	8	14	79	718
N. Y.	7		5	12	8	7	12	14	65	619
Cle	5	11		5	9	10	8	9	56	528
S. L.	5	2	9		10	6	16	8	56	514
Det	4	5	11	6		8	8	10	52	481
Was.	2	8	4	13	4		6	8	45	429
Chi	6	2	8	4	6	7		10	43	394
Bos	2	4	4	4	5	6	8		33	311
Pdos.	31	40	51	53	56	60	66	73		

JUEGOS PARA HOY

LIGA NACIONAL

Cincinnati en New York.
Pittsburgh en Brooklyn.
Chicago en Boston.
San Luis en Filadelfia.

LIGA AMERICANA

New York en Cleveland.
Filadelfia en Detroit.
Boston en Chicago.
Washington en San Luis.

121 — GRAN CONCURSO

Serie Mundial 1929

CUPON-PROGRAMA de los juegos que se celebrarán el Martes 20 de Agosto de 1929

LIGA NACIONAL	LIGA AMERICANA
CINCINNATI en BOSTON	NEW YORK en CHICAGO
SAN LUIS en BROOKLYN	BOSTON en DETROIT
CHICAGO en NEW YORK	FILADELFIA en SAN LUIS
PITTSBURGH en FILADELFIA	WASHINGTON en CLEVELAND

Señale con una cruz las casillas de los Clubs que usted estime resultarán vencedores

NOMBRE Y DOMICILIO DEL CONCURSANTE:

Sr. ……………………

Calle …………… No. ……

Ciudad o Pueblo ……………………

Para la MULTIPLICACION de mis aciertos acompaño . . . . cajetillas vacías de GENER y . . . . cupones SIN SELECCION del DIARIO DE LA MARINA de esta misma fecha

HAGA SU SELECCION Y REMITA ESTE CUPON CON SUS CAJETILLAS VACIAS Y CUPONES ADICIONALES QUE QUIERA AL APARTADO 2030 O DEPOSITELO EN CUALQUIERA DE NUESTROS BUZONES

M.E.C.D. 2016

BLANQUI-NEGROS CONTRA CARIBES EL DOMINGO EN EL VEDADO T.

LOS CUBAN STARS DE ALEX POMPEZ DIVIDEN HONORES

Después de perder el primer choque con score de 14 x 6, los cubanos tuvieron pimienta suficiente para ganar el segundo juego: 11 x 2.—Buen pitching de Rossell.—Comentarios

NEW AGOSTO de 1929. — (Por Correo). — Después de perecer a manos del Lincoln Giants en el primer juego del doble header con score de 14 por 6, los Cuban Stars de Pompez batallaron lo suficiente para desquitarse en el segundo encuentro, con anotación de 11 por 2. Ambos matchs tuvieron lugar en el Catholic Protectory Oval.

En el primer juego los cubanos tuvieron un buen comienzo y llegaron a verse con un score favorable de 4 por 2 en el tercer acto, pero un raddy de tres carreras de los Giants los desalmidonó, y después de eso fueron víctimas fáciles de sus adversarios. Un home run del Chino Smith tuvo mucho que ver en la decisión del game.

Los cubanos atacaros desde temprano en el segundo, y después de anotar tres carreras en el Primer acto, siguieron con un rally de cinco en el tercero, que fueron suficientes para decidir el "affair".

Vargas tuvo un gran día al bat en ambos games, disparando cinco hits en siete veces. Ramos. Alfonso, y Pepin Pérez también le dieron muy duro a la pelota.

Los scores fueron:

CUBAN STARS

	V.	C.	H.	E.
Mileto, 2b	4	0	1	1
Vargas, rf	3	1	2	0
Bejarno, cf	3	2	1	0
Alfonso, 3b	3	1	2	0
Correa, ss	4	0	2	1
Pérez, 1b	4	0	1	0
Romas, lf	3	1	0	0
Hernández, c	3	0	1	1
Oscar, p	2	1	2	0
Ruiz, p	2	0	0	0
Fabré	1	0	0	0
Totales	32	6	12	3

LINCOLN GIANTS

	V.	C.	H.	E.
Grey, cf	3	1	0	0
Washington, lfa	4	2	1	0
Smith, rfa	3	4	3	0
Rigins, 3b	5	2	3	1
Scales, 2b	3	3	3	0
Lloyd, 1b	4	2	2	0
Spearman, c	4	0	1	0
Yancy, ss	4	0	0	1
Rector, p	5	0	1	0
Melton	0	0	0	0
Totales	35	14	14	2

Anotación por Entradas
Cuban Stars . . . . 211 010 010— 6
Lincoln Giants . . . 203 021 24x—14

SUMARIO

Two base hits: Scales 2, Carrea, Smith, Rector, Washinton. Home runs: Smith, Lloyd. Double plays: Romas, Melito; Rector a Yancy a Lloyd. Bases on ball: Oscar 5; Rector 4. Struck outs: Oscar 3 Rector 2.

SEGUNDO JUEGO

CUBAN STARS

	V.	C.	H.	E.
Vargas, ss	4	3	3	0
Pérez, 1b	6	1	3	0
Berjuno, cf	6	1	2	0
Alfonso, 2b	4	1	1	1
Correa, 3b	3	1	0	1
Bardf	5	1	1	0
Ramos, laf	3	2	2	0
Fernández, c	5	0	0	0
Rosell, p	5	1	1	1
Totales	43	11	13	3

LINCOLN GIANTS

	V.	C.	H.	E.
Grey, cf	4	1	1	0
Washington, lf	4	0	0	1
Smith, rf	3	0	2	0
Riggins, 3b	4	0	0	1
Scales, 2b	4	0	0	0
Lloyd, 1b	4	0	1	0
Rojo, c	4	0	0	0
Yancy, ss	3	0	1	1
Everett, p	1	0	0	0
Stanley, p	1	1	0	0
Spearman	1	0	0	0
Totales	33	2	5	3

Anotación por Entradas
Cuban Stars . . . . 305 010 002—11
Lincoln Giants . . . 000 020 000— 2

SUMARIO

Two base hits: Alfonso, Vargas, Gray,, Ramos, Smith. Home run: Vaargas. Doubleplays: Yancey a Lloyd. Bases on ball: Rosell, Everet 2. Struck outs. Rosell 9, Everett 2.

SportfoliO

(RESPUESTAS A LAS PREGUNTAS DE AYER)

Ray Kremer, de los Piratas, nos parece superior a Fred Fitzsimmons, de los Gigantes, sin embargo, eso es cuestión de apreciación. Nosotros consideramos todavía a los Piratas con chance de capturar el pendon de la Liga Nacional.

Entre Grimes, Bush y Lefty Grove, preferimos a este último, quien ha pitcheado este año en forma maravillosa.

José Manuel González. —La Esperanza. —Dominó, nuestro redactor de base ball americano, nos encarga que le contestemos diciéndole que su All Star le ha parecido excelente. Y que le perdone no pueda publicárselo en su sección.

Un jugador puede dejar caer una pelota para sacar un doble play. La palabra atléticos se pronuncia (atléticos). Los nombres de Pittsburg, Broblyn y Detroit no tiene traducción en español.

Si su interés por tener correspondencia basebolera con nosotros es tan grande, escríbanos, que estaremos listos para contestarle lo que desee.

Si desea usted un buen libro de baseball (en inglés) compre el Babe Ruth's on book ob baseball. La casa "Diamond News", en los bajos del Centro Asturiano puede encargárselo al Norte. La guía Spalding trae muchos retratos de peloteros.

The Base Ball Cyclopedia, editada por Ernest Laningan, es un buen libro de baseball, donde podrá encontrar usted la vida y milagros de todos los jugadores que han desfilado por las Grandes Ligas. Para su alquisición diríjase también a The Diamond News.

Jonny Kilbane fué campeón feather weight de boxeo desde 1912 a 1923. Red Hume, ex jugador de foot ball, está actuando con el club Martinsburg, de la Blue Ridge League. Martinsburg es una pertenencia de los Atléticos.

Cobb, Heilmann, Hornsby y Sisler son los únicos bateadores del Big Show que han bateado cuatrocientos o más en las últimas diez temporadas.

Lea mañana: SPORTFOLIO.

Para hombres agotados
Píldoras TONIFER
Devuelven la potencia.

MILAGROS DEPORTIVOS

RALPH ROSE, gigantesco atleta de 6 pies 6 pulgadas de alto pesando 315 libras, estableció el record mundial del lanzamiento del peso de 16 libras en una distancia de 51 pies. Por espacio de quince años nadie pudo mejorar esa marca. Pero en un año 1928, fué batida por cuatro hombres, Kuck, Brix y Rotnert, de América y Hirchfeld, alemán.—En el grabado inferior, el outfielder **VANCE**, del Rocky Mount, de la Liga del Eastern Carolina, corrió las bases en 13 segundos. El record oficial es de 13 2|5 segundos, por Archdeacon.

AJEDREZ NACIONAL

CLUB DE AJEDREZ DE LA HABANA, Agosto 11.— Con el noveno round se completó la tercera parte del Torneo General y Unico de Clasificación del Club de Ajedrez de la Habana, manteniéndose en el primer lugar y con una brillante actuación el señor Herminio Montero. Los rounds de la semana que terminó el pasado domingo se distinguieron por sus resultados sorprendentes, aunque se nota mayor seguridad entre los jugadores llamados a figurar en la máxima categoría ajedrecista de Cuba. La suerte favoreció notablemente, durante la semana pasada, al famoso y admirado Rafael Blanco, mientras el doctor Raúl Adler sufrió un slump de consideración. Pichardo y Neylan conservaron sus posiciones sin esfuerzos visibles, no así Lanz, Florido, Urrutia y Pino, aunque este último mejoró su promedio.

El joven Montero leader del torneo, será sometido a dura prueba durante los rounds que han de celebrarse esta semana, al tener que jugar con tres de los más fuertes amateurs: Blanco, Adler y Planas.

Resultado del noveno round: Pino ganó un PD a Adler en 29 jugadas; Hourruitiner ganó una Escocesa a Miró en 40 jugadas; Fernández Paldés perdió un 2D con Planas en 63 jugadas; Menéndez ganó un Ruy López a Florido en 22 jugadas; Rrrutia perdió una Defensa Siciliana con Montero en 30 jugadas; Lanz perdió un Gluoco Piano con Siero en 24 jugadas; Migoya ganó un PD a Vázquez en 30 jugadas; Lezcano perdió con Abarca por forfeit; San Miguel perdió una Defensa Petroff con Pichardo en 48 jugadas y López y Bermúdez hicieron tablas un PD en 44 jugadas.

Resultado de las partidas suspendidas: Siero ganó un Ruy López a Menéndez en 44 jugadas; Florido y Blanco hicieron tablas un PD en 65 jugadas; Adler perdió un PD con Fernández Valdés en 56 jugadas por exceso en el tiempo límite; Blanco ganó una Defensa Filidor a Urrutia en 46 jugadas y Michelena perdió un PD con Blanco en 48 jugadas.

ESTADO DEL TORNEO

	G.	P.
Montero	8	1
Pichardo	7½	1½
Meylan	7½	1½
Blanco	7½	1½
Planas	7	2
Bermúdez	6½	2½
Siero	6½	2½
Lanz	6	3
Migoya	6	3
Florido	5½	3½
Adler	5	4
Michelena	5	4
Urrutia	4½	4½
López	4½	4½
Pino	4½	4½
Miró	4	5
Menéndez	4	5
Carús	4	5
Garrido	4	5
Hourruitiner	4	5
Martínez	3	6
Vázquez	3	6
Abarca	3	6
Alemán	2	7
San Miguel	2	7
Fernández Valdés	1½	7½
Lezcano	0	9
Perozo	0	9

Pareo de los rounds que se celebrarán esta semana:

Décimo round.—Lunes: Adler vs Urrutia; Pichardo vs Lernández Valdés; Pázquez vs López; Miró vs Lezcano; Garrido vs Alemán; Siero vs Carús; Planas vs Pino; Abarca vs Migoya; Martes: Michelena vs Menéndez; Bermúdez vs San Miguel; Meylan vs Hourruitiner; Martínez vs Perozo; Florido vs Lanz y Blanco vs Montero.

Undécimo round.— Miércoles: Lanz vs Michelena; Perozo vs Siero; Alemán vs Martínez; Migoya vs Miró; Fernández Valdés vs Bermúdez; Pino vs Pichardo; Jueves: Carús vs Forido; Hourruitiner vs Garrido; Lezcano vs Meyan; López vs Abarca; Montero vs Adler y Menéndez vs Blanco.

Duodécimo round.— Piernes: Pichardo vs Urrutia; Bermúdez vs Pino; Abarca vs San Miguel; Miró vs López; Meylan vs Migoya; Florido vs Perozo; Michelena vs Carús y Menéndez vs Lanz. Sábado: Planas vs Montero; Vázquez vs Lezcano; Martínez vs Hourruitiner y Blanco vs Adler.

ALMANAQUE DEPORTIVO

1928 AGOSTO 1928

HOY HACE UN AÑO QUE....

—Después de perder ocho juegos consecutivos, el Cincinnati venció a los Piratas con score de 1 por 0. Lucas permitió solamente dos hits.

—Con dos outs en el noveno inning, los players de Connie Mack batearon cuatro hits consecutivos y anotaron dos carreras que les hacian falta para vencer al Washington, 3 por 2.

—Herb Pennock, pitcheando por los Yankees, blanqueó al Boston, dejándolo en tres hits.

—El Cleveland Indians anotó seis carreras en los dos últimons innings para vencer al Detroit, 6 por 5.

—El Boston Nacional cambió al infielder Moore, al Toledo, por el outfielder Henie Mueller.

Los Yankees establecieron un nuevo record de victorias cuando ganaron el campeonato de la Liga Americana en 1927 con 110 triunfos. El record mundial lo tienen los Cubs y es de 116.

Ningún inicialista de las Mayores desde 1891 a la fecha, ha trabajado nueve innings completos sin realizar un out en su posición. En 1891, Mc Cauley no tuvo un solo ance en un game de ocho entradas.

LOS SPORTS EN EL CERRO

(Por PEPE RUBIO)

Una concurrencia selecta presenció los partidos a punta de cesta que se efectuaron el domingo en la elegante cancha del Cerro Sport Club.

El partido inicial lo ganaron de calle los hermanos Tirado, de azules, siendo los perdedores Fernández y Esteban, con vestimenta blanca, que se quedaron en 28 tantos.

La primera igualada trágica ocurrió en el segundo partido, donde Tirado y Ramos, de blanco, dejaron con la miel en los labios a Esteban y Ortega, que vestían camisetas almendaristas.

En el tercer partido, Eladio y Felipe, de azules,, no dejaron que Velasco y Calixto pasaran del tanto 17, a pesar que durante la primera decena la pareja blanca estuvo jugando bien y parecían destinados a dar la sorpresa, llegando a empatarse en ocho. Pero después de ese empate se fueron quedando en la cola por lo que llegaron a la meta con la diferencia de 13 tantos. Vidal y Salvador, de blanco, ganaron el cuarto partido dejando a Sardiñas y René, que no le dió importancia al partido, en 27 tantos.

El quinto partido, fué el mejor de la tarde desde el punto de vista artístico de cuantos se jugaron el domingo. Constante y Hevia, con camisas de impecable blancura, vencieron en emocionante peloteo a Pazos y López, que ostentaban el color azul, los que se quedaron en 28 tantos; el pequeño Constante desplegó un juego magnífico en el departamento del saque, siendo la base principal del partido, el que le dió el triunfo a su color, también fué bien secundado poa rs saguero Hevia el que en distintas ocasiones hizo magníficas jugadas siendo aplaudidas por los fanáticos más de una vez. Este triunfo constituye para Constante una honrosa victoria en su carrera de cestista amateur, pues derrotó con Hevia a una pareja que no es muy floja que digamos, debido a que Pazos en la actualidad es uno de los delanteros que más promete en la Cancha del Cerro lo mismo que el viejo López, que es un "torito" cuando se amarra la cesta. En el sexto partido Sardiñas y Hevia, azules, dejaron en 27 tantos a Salvador y Velasco, de blanco.

Séptimo y último partido. Pazos y Felipe de blanco, se anexaron el último triunfo de la tarde al ganarle a Eladio, el de los saques mortíferos, y López, que representaban el color de cielo, dejándolos en 28 tantos.

Terminados los partidos, hubo una sorpresa, que consistió en unos números de baile ejecutados por los jóvenes Alfonso Ramos y Moisés.

DEPORTIVO LA FE

El mismo domingo por la tarde tuvo lugar en la Sociedad del Deportivo la Fé la inauguración del campeonato de basket ball intersocios, donde tomaron parte el team Blanco y el Azul, ganando este último por la mínima anotación de un punto, siendo el score final de 39 por 38.

Este encuentro fué sumamente reñido, pues todos los players desplegaron sus conocimientos en el popular deporte de las canastas que tanto furor está causando en la elegante barriada del Cerro.

Se distinguieron por los vencedores I. Cortina, A. Hernández y M. Font y por los derrotados E. Echevarría, J. Herrera, y L. Valdivieso por el magnífico guarding que desarrollaron y A. Martell y R. Peñalver por la anotación tan acertada de canastas.

CERRO A. CLUB

Frescos aún los laureles conquistados en el grandioso baile del día 3 titulado "Baile Típico Cubano", que se llevó a cabo en los dominios de la progresista sociedad Cerro A. Club, ya están preparándose para celebrar el próximo domingo una soberbia matinee bailable la que llevará por título "Una tarde de Verano", con la que se anotarán otro ruidoso triunfo los Marquesitos del Cerro.

COCHRANE ESTA CONSIDERADO COMO EL MEJOR CATCHER DE TODOS LOS TIEMP

Los old-timers están de acuerdo en que Mickey es maravilloso.—Connie Mack lo considera el mejor de todos los que ha visto en su carrera de 45 años en el base ball

Mickey Cochrane es el tipo del receptor que ha sumido en profundo silencio a los old timers cuando alguien mezcla en alguna conversación estas palabras: "El mejor catcher en la historia del baseball!"

El poderoso back stop de los Atléticos de Connie Mack, cuenta hoy en día con todas las cualidades que tuvieron los grandes atletas de los viejos tiempos, y creo que no exageramos si decimos que tiene algunas más. Es imposible mirarlo actuar sin convencernos en seguida de que es un fenómeno detrás del bat, y si analizamos sus condiciones, así como la clase de trabajo que realiza y los esfuerzos a que se somete diariamente, llegamos a la conclusión de que es un hombre de hierro.

Antes de que surgiera su figura en los parques de baseball, muchos pensaban que los atletas de esta era no tenían comparación con los de la época pasada, pero tanto sus performances al bat, como sus demostraciones en el campo y su manera de dirigir el juego, han hecho cambiar de opinión a los que tal cosa creían.

Cuando Ty Cobb era menconado como el super-player de estos días, los que formaban parte del grupo donde se comentaba el asunto, contestaban en seguida:

"El no tiene un brazo como el de Lange y no puede compararse con McAleer en lo que respecta a cubrir terreno en los jardines".

Si Babe Ruth era nombrado como el más perfecto de los jonroneros del presente, la contesta en boca de todos era esta:

"Si Anson, Dalahanty, Burkett y aquellos otros muchachos hubieran jugado en parques que parecen cajones, y la bola que usaban entonces fuera la que se usa hoy en día, ellos hubieran bateado cerca de 100 home runs por temporada".

Pero cuando Cochrane sale a relucir como tema de discusión entre los receptores de aquellos tiempos, y su nombre va acompañado de "un catcher sin una sola debilidad", todos enmudecen, el silencio surge inmediatamente después de estas palabras y los cerebros funcionan en su interior sin indicar la menor idea. Todos saben que el ohmbre que desempeña la posición del back stop para los Elefantes Blancos no tiene un solo punto donde no esté debidamente fortificado y por consiguiente nadie puede pensar acerca de las debilidades de Cochrane en algún sentido.

La frase de Connie Mack,—"Cochrane es el mejor receptor que he visto en los cuarenta y cinco años que llevo en el baseball",—es aceptada sin discusión alguna.

Cochrane es maravilloso en lo que se refiere a dirigir pitchers. Posee una extraña influencia que muy pocos catchers tienen. Animoso siempre, lleno de entusiasmo y de valor, ayuda a los lanzadores a que sigan en su empeño de reducir el ataque contrario, cualquiera que sea el score del game. Y el hombre que infiltra el ánimo en el team para que los espíritus no decaigan en los momentos apurados del juego, no es otro que el receptor de la máquina basebolera que ha formado Cornelius McGillicudy.

Siempre es el primero, y son muy poco slos que le aventajan en pensar rápido en el juego, pensamiento que pone en ejecución inmediatamente y que le hace aparecer grande en todos los momentos.

Mickey cuenta además con un potente brazo que le permite lucir entre los primeros de la Liga. Lucha con coraje en todos los instantes y no hay un solo catcher que haya podido compararsele en cuanto a bloquear corredores sobre el plate. El juego fuerte cuando sabe que viene algún corredor hacia home y probablemente ha empujado más carreras que cualquier otro individuo, que como él, esté encargado de la difícil tarea de aceptar rectas, curvas, bolas por la cabeza y bolas por los pies.

En edición a esto, Cochrane es uno de los hitters más terroríficos de ambas ligas. Casi siempre produce sus batazos cuando son más necesarios al team, y generalmente cuando encuentra hombres en las bases se le antoja producir el hit ganador o el batazo que ha de producir carreras para el club.

Por lo demás, Cochrane no ha perdido nada. El año pasado fué considerado el player más útil a su club en la Liga Americana. Honor perfectamente justificado. Este año su trabajo ha sido superior al de la pasada temporada, y cuando Connie Mack y un millón de fanáticos lo aclaman como el hombre maravilloso y lo consideran "super-catcher", tenemos que decir que la conclusión es indiscutible.

Liga Nacional de Amateu

Véase a continuación el tado en que se encuentra Campeonato Nacional de Ba Ball Amateur después de encuentros celebrados el pa do domingo:

	G.	P.	E.	A
Universidad	12	2	0	.8
L. Tennis	9	4	1	.6
Fortuna	7	6	1	.5
Policía	7	7	0	.5
Vedado	6	6	2	.5
Dependientes	5	8	1	.3
Atlético	4	10	0	.2
Ferroviario	3	10	1	.2

PROXIMOS JUEGOS

Los juegos señalados pa la presente semana que m can el inicio de la tercera vu ta han sido combinados en ta forma:

EN EL STADIUM

A primera hora, comenzará a las dos menos cuarto de tarde, Loma Tennis y Depe dientes y en el segundo tur Ferroviario vs. Policía.

EN EL VEDADO

En el primer turno, Univ sidad contra Fortuna, y en segundo turno, iniciándose juego a las cuatro, Atlético Cuba vs. Vedado Tennis Cl

MR. BEN PROJA

Hoy embarca para New York la vía de Key West, nuestro cable amigo, el señor Ben Pr dueño del acreditado establec to de ropa para caballeros GOTHAM STORE y represen en esta plaza de la afamada HART SCHAFFNER & MA

El señor Projam aprovecha te viaje de placer para selec un nuevo surtido de trajes de novedad.

Ferrocarriles Unidos de la Haban

Para
La Tutelar
JUEVES 15 Y VIERNES 16 DE AGOSTO DE 1929
Servicios Especiales a GUANABACOA Precios muy reduci
POR ESTACION CENTRAL:
Trenes de vapor, directos, cada 30 minutos, desde 3.10 p. m. del día hasta las 4.10 a. m. del día 16.
PASAJE 5 CENTAVOS
EN CADA DIRECCION
POR LUZ, VIA REGLA:
Yates y trenes eléctricos en combinación cada 15 minutos, sujetos mismo horario regular.
PASAJES EN EL YATE 5 CENTAVOS. EN EL TREN 3 CENTAVO
POR JESUS DEL MONTE:
El mismo servicio regular diario de trenes eléctricos.
PASAJES EN CUALQUIER TREN 5 CENTAVOS.
LA ADMINISTRACION

Este descuido amenaza su Salud—

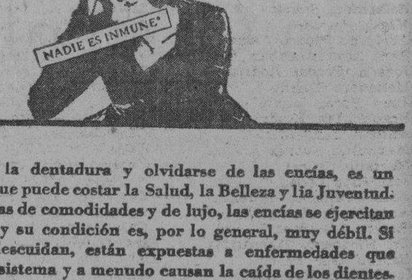

Cepillarse la dentadura y olvidarse de las encías, es un descuido que puede costar la Salud, la Belleza y lia Juventud. En estos días de comodidades y de lujo, las encías se ejercitan muy poco y su condición es, por lo general, muy débil. Si éstas se descuidan, están expuestas a enfermedades que arrasan el sistema y a menudo causan la caída de los dientes. Solamente un eficiente tratamiento dental puede detener el curso de estas enfermedades de las encías. Es más fácil prevenir, que tener que remediar; y menos doloroso también.

Séa generoso con su persona y vea a su dentista cada seis meses. Continúe cepillándose la dentadura, pero así mismo, cepíllese las encías vigorosamente, usando Forhan's para las Encías—el dentífrico designado para conservarlas saludables y fuertes.

A los pocos días de usar este dentífrico, notará usted una gran diferencia en la manera como lucen y se sienten sus encías. Observe, además, la eficiencia con que limpia la dentadura y evita que se pique.

Obtenga de su droguista un tubo de Forhan's y empiece a usarlo desde hoy.

★ 4 de cada 5 personas mayores de cuarenta años—y millares aún más jóvenes—son víctimas de la temible Piorrea. Esta enfermedad, hija del abandono, ataca las encías.

Forhan's para las Encías

SUS DIENTES SON TAN SALUDABLES COMO LO SEAN SUS ENCIAS

PARTE VALIDA
DE LAS CAJETILLAS DE "GENER" QUE PUEDEN MANDARSE EN LUGAR DE LA CAJETILLA ENTERA

Cualquiera otra parte que no sea la que aparece en el grabado, no tendrá valor para este Concurso

YUGOS
Dibujo es un factor importante en Yugos, como también lo es calidad. Si quiere vestir elegante vea nuestros estilos.
Krementz
JOYERÍA PARA CABALLEROS

Padecía de asma todo el año

Santa Clara, 1 de septiembre de 1926.

Dr. Rodrigo Jordan.
Habana.
Muy señor mío:

La presente tiene por objeto manifestarle el resultado obtenido con el Cuajaní Jordán para el asma o ahogo.

Yo Amparo Leiva López, de veinte y cinco años de edad, vecina de la calle Candelaria número 51, padecí de asma por espacio de CATORCE AÑOS y me daban dos ataques al mes (por una) DURANTE TODO EL AÑO antes de tomar Cuajaní Jordán y después de tomarlo no me han repetido. Empecé a tomarlo en Enero de este año y me tomé nueve frascos. Juro que todo lo manifestado es la verdad. Mi firma la identifica el Alcalde de esta localidad, señor Isaac Pérez.

(Fdo.) Amparo Leiva de López.
(Fdo.) Isaac Pérez.

Hay un sello que dice: Alcaldía Municipal, Santa Clara.

M.E.C.D. 2016

Un Cuadrangular del Outfielder Frederick Venció a los Piratas

Con Gilbert en las bases disparó un home run al pitcher Hill

BROOKLYN Ag. 12, (AP).— Joh[n] Frederick, centerfielder de los Dodgers terminó esta tarde el duelo [que] sostenían sus compañeros con [lo]s Piratas, disparando un jonron con un hombre en las bases en el décimo acto del encuentro. El batazo fué de aire hacia las glorietas [de]l left y permitió a los Dodgers ganar con score de 4 por 2.

Clise Dudley un nuevo hurler de [lo]s Dodgers, que pitchea una bola [sin]ker parecida a la de Cy Moore, [de] los Yankees, mantuvo a raya a [los] Bucaneros hasta el noveno inning cuando Paul Waner inició la [ent]rada con un tubey. Johnny Morison fué enviado enseguida en su [ay]uda, y la tempestad pasó sin desgracias que lamentar. Los Piratas [fu]eron retirados en orden y el inning terminó sin anotación, a pesar [de] que un sacrifice y dos pases llenaron las bases con un solo out.

El score:

PITTSBURGH

	V.	C.	H.	O.	A.	E.
[B]artell 2b	5	0	0	4	3	0
[L.] Waner cf	5	1	2	2	0	0
[P.] Waner rf	4	0	4	3	0	0
[T]raynor 3b	4	0	1	1	2	0
[C]omorosky lf	4	0	0	5	0	0
[H]emsley c	4	0	0	4	1	0
[B]rickell x	0	0	0	0	0	0
[H]argreaves c	1	0	0	0	0	0
[S]eely 1b	4	0	1	6	1	0
[G]rantham 1b	1	0	0	2	0	0
[A]dams ss	4	1	1	2	5	0
[B]rame p	3	0	0	0	2	1
[S]wetonic p	0	0	0	0	1	0
[H]ill p	0	0	0	0	0	0
Totales	36	2	9	29	15	1

BROOKLYN:

	V.	C.	H.	O.	A.	E.
[G]ilbert 3b	5	1	1	1	5	0
[F]rederick cf	5	1	2	3	0	0
[H]erman rt	2	1	2	4	0	0
[H]endirck lf	3	0	0	2	0	0
[G]ressler lf	1	0	0	0	0	0
[B]issonette 1b	4	1	2	15	1	0
[M]oore ss	4	0	2	2	6	0
[F]lowers 2b	3	0	0	1	5	2
[D]eberry c	4	0	0	2	1	0
[D]udley p	3	0	0	0	1	0
[M]orison p	1	0	0	0	0	0
Totales	36	4	9	30	19	2

ANOTACION POR ENTRADAS:

PITTSBURGH	100	000	1000	2
BROOKLYN	000	100	1002	4

SUMARIO:

Runs Batted in: L. Waner; Traynor; Herman; Moore; Frederick 2; Two base hits: Frederick; P. Waner. Three base hits: Bissonette 2; Moore. Home runs: Herman; Frederick; Stolen bases: Adams. Sacrifices: Flowers, Traynor. Double plays Flowers, Moore Bissonette. Left en bases: Pittsburgh 12; Brooklyn 7. Base on balls: Brame 1; Dudley 2; Morris 2; 5 Struck out: Brame 1; Swetonic 1; Petty 1. Hits a Brame 6. In 6 innings. A Swetonic 1 in 1-3 innings A Petty 0 i 1-3 inning. Hill 2 in 2 innings. A Dudley 9 in 9 innings. Morrison, 0 in 1 inning. Winning pitcher Morrison. Losing pitcher. Hill. Umpres Hart, Klem and Stark. Time of game 2:15.

LIGA DEL ESTE

En los desafíos celebrados esta tarde por los clubs de la Liga del Este, el Providence venció al Allentown, con score de 3 por 2, habiéndose suspendido el match en el sexto inning por lluvia. El Sprinfield venció al Hartford con score de 11 por 7 y el New Haven dió cuenta del Bridgeport, 5 por 2.

El Pitcher Bush Perdió su Segundo Juego de la Presente Temporada

Los Braves le batearon duro en el inning y un tercio que pitcheó

BOSTON, agosto 12, (AP.) — Guy Bush, líder de los lanzadores de la Liga Nacional, perdió esta tarde su segundo encuentro de la temporada cuando fué enviado al box como relief pitcher para proteger un juego que los Braves se ocuparon en capturar. Bush perdió en el décimo con score de 4 por 3.

Ben Cantwell, de los Braves, pitcheó maravillosamente y contuvo el ataque del Chicago en seis hits. Sus compañeros, en cambio, se mostraron muy vivos frente a los lanzamientos de Pat Malone y le acumularon 13 en los innings en que actuó. Nehf también recibió su castigo y Bush perdió el game, en el décimo, cuando Cantwell le bateó un hit y anotó al tirar mal Blair a primera, tratando de impedir un bunt.

Los Cubs anotaron todas sus carreras en el sexto, por base por bolas, un infield out, un hit de Wilson y home run de Stephenson.

El score.

CHICAGO

	V.	C.	H.	O.	A.	E.
English, ss	4	1	0	2	1	0
Heathcote, rf	4	0	0	5	0	0
Hornsby, 2b	4	0	0	3	3	0
Wilson, cf	5	1	1	0	0	0
Stephenson, lf	4	1	1	1	0	0
Grimm, 1b	3	0	2	9	2	0
Blair, 3b	4	0	1	2	2	1
Taylor, c	3	0	1	3	0	0
Cuyler, x	1	0	0	0	0	0
González, c	0	0	0	2	0	0
Malone, p	3	0	0	1	0	0
Nehf, p	0	0	0	0	0	0
Bush, p	1	0	0	0	0	0
Totales	36	3	6	z28	8	1

x, bateó por Taylor en el 9o.
z, había un out cuando se hizo la carrera en el 10o.

BOSTON

	V.	C.	H.	O.	A.	E.
Richbourg, rf	5	0	2	0	0	0
Maranville, ss	5	1	1	3	4	0
Sisler, 1b	3	1	3	16	2	0
Bell, 3b	1	0	1	2	2	0
Harper, lf	3	0	1	1	0	0
Dugan, z	1	0	0	0	0	0
Cooney, lf	1	0	1	0	0	0
Welsh, cf	4	0	1	1	0	0
Maguire, 2b	5	0	1	4	5	0
Spohrer, c	5	0	0	2	2	1
Cantwell, p	4	2	2	1	2	1
Totales	37	4	13	30	17	1

z, bateó por Harper en el 7o.

Anotación por entradas

Chicago	000	003	000	0—3
Boston	002	001	000	1—4

Sumario

Runs batted in: Stephen 2, Wilson, Harper 2, Bell.
Two base hits: Grimm, Cantwell.
Three base hits: Maranville.
Home run: Stephenson.
Stolen bases: Heathcote, Maguire.
Double plays: Hornsby to Grimm 2.
Left on bases: Chicago 7, Boston 14.
Base on balls: Malone 5, Nehf 2, Bush 1, Cantwell 4.
Struck outs: Malone 2, Bush 1, Nehf 1, Cantwell 2.
Hits: a Malone 8 en 6 1|3 innings, a Nehf 1 en 1 1|3 inning, a Bush 4 en 1 2|3.
Losing pitcher: Bush.
Umpires: Rigler, Jorda.

Comisión Atlética Universitaria

COMPETENCIAS LIBRES DE NATACION

CONVOCATORIA

La Comisión Atlética Universitaria, con objeto de laborar por el desarrollo físico de la juventud cubana, y fomentar, desarrollar y propagar el deporte de la natación en Cuba, convoca por este medio a los clubs inscriptos en la U. A. A. C. para las competencias de categoría libre, que se efectuarán los días 22, 23 y 24 de agosto, como preparación de las que oficialmente celebrará la Unión Atlética.

BASES

Premios: Se discutirá la Copa Universidad de la Habana, la cual quedará en poder del club que la inscriba tres veces, sin necesidad que estas sean consecutivas; y medallas de oro, plata y bronce para los ganadores del primero, segundo y tercer lugar en los distintos eventos, a excepción del relevo que ganarán medallas de plata los ganadores.

Eventos: Su orden y puntuación. El orden y número de los eventos, será el siguiente:

1.—40 yardas estilo libre.
2.—160 yardas estilo libre.
3.—60 yardas back stroke.
4.—80 yardas estilo libre.
5.—100 yardas breast stroke.
6.—320 yardas estilo libre.
7.—Diving.
8.—Relevo de 320 yardas (4 por 80).

El primer lugar acumulará cinco puntos, el segundo tres puntos y el tercero un punto. En el relevo para más de cuatro equipos, ocho, cinco, tres y uno; para cuatro equipos ocho, cuatro, dos y cero; para tres equipos, ocho, tres y cero y para dos, ocho y cero.

La competencia de cien yardas breast troke no contará, por este año, punto para la copa, pero sí ganarán sus medallas respectivas.

Cada club podrá inscribir tres competidores por evento, indicando los de diving, las tiradas voluntarias que piensen ejecutar, en una relación por escrito triplicado.

Cuota de inscripción: 10 pesos por club y 1 peso por atleta.

Plazo de inscripción: Las inscripciones vencerán el lunes 19 del mes en curso y deberán ser hechas por los Secretarios de los Clubs participantes o por los atletas personalmente, en cuyo caso deberán abonar como cuota de inscripción la cantidad de 3 pesos. Ese día se celebrará en el local de la Comisión Atlética una junta para sortear los nadadores. Las competencias eliminatorias se efectuarán el día 22, los semi-finales el 23 y los finales el sábado 24. Habrá un intervalo de diez minutos de un evento al siguiente, menos en el diving, que comenzará tan pronto termine el anterior, y el relevo tan pronto termine el diving.

Las inscripciones se dirigirán acompañadas de su importe al Delegado de Natación, Comisión Atlética, Universidad de la Habana.

Agosto 9 de 1929.

DR. F. DE LA CARRERA.
Director de Deportes.

LOS 6 DE LA FAMA

La nueva reorganización del selecto grupo de los Seis de la Fama coloca a Babe Herman, el duro bateador que juega el right field por Brooklyn, al primer lugar con un promedio de .413 y Al Simmons en tercero con .379 detrás de su compañero Jimmy Foxx con .383. Chuck Klein, el jonronero de los Cuáqueros, es el último con .349.

Simmons y Ruth aumentaron ayer sus laureles en jonrones, pero no sus promedios al bate, Simmons bateando su 27o. de la temporada y el Bambino su 31o. Herman impuso el tren del día con dos htis en tres intentos, uno cuadrilateral.

Situación actual

	J.	AB.	C.	H.	PC.
Herman, Peti.	103	404	87	167	.413
Foxx, Atlé.	111	392	87	167	.383
Simmons, Atlé.	107	438	90	166	.379
Hornsby, Osez.	107	415	106	150	.361
Ruth, Yank.	86	313	83	111	.355
Klein, Cuá.	105	431	85	150	.348

LOS JONRONEROS

Babe Ruth, de los Yankees; Simmons, de los Atléticos; Fullis, de los Gigantes; Ford del Cincinnati; Herman y Frederick, del Brooklyn; Stephenson, de los Cubs y Lefty O'Doul, de los Phillies, fueron los únicos que lograren batear ayer de home run en las Mayores. El estado de los líders de este Departamento es el siguiente ahora:

LIGA AMERCANA	
Ruth, Yankees	31
Gehrig, Yankees	27
Simmons, Athletics	27
Foxx, Athletics	26
Alexander, Tigres	19
LIGA NACIONAL	
Klein, Phillies	33
Wilson, Cubs	30
Ott, Giants	30
Bottomley, Cardinals	25
Hornsby, Cubs	25
TOTALES	
NATIONAL LEAGUE	592
AMERICAN LEAGUE	453
GRAND TOTAL	1045

ASOCIACION AMERICANA

En los encuentros celebrados ayer por la Asociación Americana, el Milwaukee venció al Columbus 10 por 8; el Louisville perdió con el Minneapolis, 6 por 4; el Kansas City superó al Toledo, 6 por 5, y el Indianapolis le ganó al St Paul, 3 por 2.

LIGA DEL SUR

En los matches de ayer en la Liga del Sur, el Birmingham cogió los mangos bajitos con el Mobile, venciéndolo 19 por 7; el Atlanta superó al New Orleans 9 por 0; el Nashville venció al Memphis, 11 por 7, y el Chattanooga al Little Rock, 4 por 3

COMENTARIOS SOBRE LAS GRANDES LIGAS

William M. Wrighley, rey de las gomas de mascar, millonario, dueño de las Islas Catalinas, sportsman y propietario del club Chicago, que defiende el honor basebolero de la ciudad de los vientos, llamada también la ciudad de los crímenes, en la vieja Liga Nacional, regresó hace días a Chicago desde California, y tuvo la satisfacción de ver en acción a sus amados Cubs, que, si otra cosa no sucede antes del 15 de Septiembre, serán los llamados a represnetar al viejo circuito en la serie mundial de base ball.

Todo el mundo pensó al observar los movimientos de Mr. Williams, que su viaje desde California a Chicago obedecía a sus deseos de ir preparando a Wrighleys Field para el clásico del mes de Octubre, pero él mismo se ha encargado de desmentir los rumores circulantes, asegurando que su visita a la ciudad tenía un fin muy distinto al que todos sospechaban.

Wrigley, aunque parezca extraño, no está seguro del triunfo de su club, a pesar de la gran ventaja que sus muchachos tienen sobre los Piratas, y no quiere cantar victoria antes de tiempo. El sabe perfectamente que en el base ball no hay nada escrito hasta el último momento, y que en una ventaja de siete juegos y medio puede derrumbarse en un abrir y cerrar de ojos, dejando al team que la posee con las ganas de competir en la serie mundial.

La experiencia tomada hace dos años, cuando los Cubs perdieron el pennant después de tenerlo prácticamente asegurado a fines de agosto, ha servido de mucho a Mr. Wrigley, y por eso ahora, en vez de considerarse en la mundial, se limita a felicitar a sus muchachos, y aconsejarles que se mantengan en forma hasta que el schedule de la Liga llegue a su fin.

«No he venido a Chicago para preparar mis terrenos para la serie mundial, dijo Wrigley al ser entrevistado por un comentarista del New York Sund. «Me parece tonto pensar en eso por ahora, faltando todavía mes y medio para terminarse el championship. Yo espero que mis Cubs vayan a la gran serie, pero eso no quiere decir que ya esté seguro de ello. En el base ball se dan muchas cosas raras, y aunque actualmente estamos colocados en muy buena posición, un slump cualquiera puede dejarnos caer y nos dejaría en ridículo».

«Estoy muy contento con el trabajo que están rindiendo mis boys, y espero que puedan mantener la ventaja que han logrado sacarle a los Piratas. Wilson, Hornsby y Stephenson están bateando admirablemente y los pitchers se están portando a la campana. Para nosotros ha sido un handicap muy grande el que Gabby Hartnett no haya podido actuar en toda la campaña, pues su pimienta y excelente hitting nos hubiese ayudado a ganar con facilidad, pero Mike González y Taylor están llenando muy bien el puesto durante su ausencia, y aunque ninguno de los dos batea lo que Gabby, han trabajado lo suficientemexte aceptable para que nadie pueda quejarse de ellos».

«No me gusta adelantar juicios sobre algo que está muy distante, pero, recuerden bien esto que digo hoy: Si mis Cubs ganan el pennant de la Liga Nacional, ganarán también el campeonato del mundo, pues el pitching de los Atléticos no podrá contener a bateadores como Hornsby, Wilson, Stephenson, Cuyler y Grimm».

«El team de Connie Mack parece una máquina muy potente, y debe jugar mucha pelota cuando ha logrado sacarle tan grande ventaja a los Yankees de Ruppert, que durante los dos últimos años han dominado al base ball; pero, mis jugadores sabrán tomarles la medida si se enfrentan con ellos, y no les permitirán muchas libertades en el field. Yo creo, sinceramente, que si mis Cubs van a la serie mundial, Nehf, Bush, Root, Malone y Blake serán suficientes para domesticar a Foxx, Simmons, Cochrane y Miller, que hasta ahora no han sido dominados en la Liga Americana».

«En cuanto a nuestros terrenos, puedo decirles lo suficiente: Si gana el Chicago, prepararé debidamente Wrigley Field para que pueda albergar 15.000 espectadores más de los que alberga actualmente, y si el entusiasmo es muy grande, haré lo posible por adaptar el Stadium de Soldiers Field, donde se han efectuado va peleas de boxeo y juegos de foot ball, a las reglas del base ball. Y allí podré reunir la más grande concurrencia que se recuerde en esas series».

COMENTANDO POR ADELANTADO

Comentando las probabilidades de los Atléticos en la serie mundial de este año, Feg Murray, cronista del «Times», dijo hace días que el triunfo del team dependerán grandemente de lo que haga la línea recta del home al center, durante los siete juegos de la serie. Y aseguró después, que esas probabilidades descansarán en mucho sobre los hombros de Jack Boley y Max Bishop, quienes constituyen al parecer los dos puntos más débiles de la Línea en cuestión.

Si usted examina por un momento la línea recta del Fila, verá que el back stop está defendido por dos panteras en la materia como Mickey Cochrane y Cy Perkins, que superan con facilidad a cualquier receptor que presente el equipo que triunfe en la Nacional, sea éste el Chicago Cubs o el Pittsburgh Piratas. Observará también que en su pitching staff figuran hombres como Walberg, Grove, Earnshaw, Quinn, Rommell, y Yerkes, que han brillado mucho en lo que va de la presente campaña, y que su center field está protegido por un player como George Mule Haas, que, quitando aquellos memorabls flies que perdió en el sol a principios de temporada, en un match contra los Yankees, no ha hecho una sola jugada criticable en los desafíos en que ha aparecido. Bishop y Boley en cambio, son los dos puntos más débiles de esa línea, y no parecen listos para competir en una contienda de importancia de la serie mundial. Boley está muy débil del brazo y pudiera ser que los players del Chicago o los del Pittsburg se le embasasen con frecuencia, y Bishop está fildeando y bateando terriblemente mal. Su hitting ha decaído a .200 y su fielding ha sido causante de alguna de las últimas derrotas sufridas por el team.

Para protegerse de sus errores, sin embargo, Connie cuenta con los servicios del versatil Jimmy Dykes, quien ha lucido a enorme altura las veces que ha aparecido en el line up. Una vez sustituyó a Boley en el short y realizó maravillas y después ocupó la vacante de Bishop cuando éste se enfermó de la vista y desempeñó magistralmente la posición.

SUS RIVALES

¿Se encuentran sus rivales de la Nacional en mejores condiciones que ellos? Sería la pregunta adecuada en estos momentos. Y eso es lo que está por ver. Nosotros, en particular, creemos que no.

El Chicago está aceptablemente defendiendo en el back stop con Mike González y Cush Taylor, aunque ninguno de los dos puede compararse con Mickey Cochrane. El pitching staff es regular, presentando en Nehf, Root y Bush tres grandes columnas; la segunda base tiene un regular defensor en Honrsby, cuyo fielding ha decaído un poco últimamente, y el center field está bin protegido por Hack Wilson, cuyo trabajo constituye actualmente una de las sensaciones de la Liga Nacional.

El campo corto, sin embargo, es un verdadero colador, y como el team no tiene un utility de talla que pueda encargarse del puesto con éxito, parece indudable que la línea no es tan fuerte, vista en el papel, como la del Fila.

El Pittsburg está mejor defendido, pero su catching no puede compararse al del Fila y su combinación alrededor de la segunda necesita de la presencia de George Grantham para que pueda considerarse al mismo nivel de la de los Atléticos.

En nuestra opinión, si como afirma Murray es la línea recta del home plate al center field la que decide los juegos, los boys de Don Cornelius llevarán todas las probabilidades a su favor, al iniciarse el clásico del mes de Octubre, sea cual fuere el ganador de la Liga Nacional, y habrá que jugarles mucha pelota para conducirlos al «set back».

DOMINO.

Walberg Blanqueó a los Tigres Pitcheando en Maravillosa Forma

Uh'e también trabajó a la campana, pero no recibió buena ayuda

DETROIT, agosto 12, AP.—Lefty Rube Walberg volvió hoy a su forma de principio de temporada y dejó en cinco hits al team local, quien perdió con este motivo el encuentro celebrado esta tarde en Navin Field, con score de 6 por 0.

George Uhle que pitcheó por los locales dominó con bastante acierto a los hitters del Filadelfia, pero los errores de sus compañeros le impidieron hacer mejor oposición. Casi todas las carreras de los visitantes se debieron a errores.

Al Simmons disparó su 27 home run de la season, con Cronin en las bases en el quinto inning. Walberg ponchó a cinco y repartió dos bases por bolas.

El score:

FILADELFIA

	V	C	H	O	A	E.
Cronin 2b	3	1	0	2	6	0
Haas, cf	4	0	1	3	0	0
Cochrane, c	5	0	1	6	0	0
Simmons lf.	5	1	1	1	0	0
Foxx 1b	3	0	0	11	2	0
Hale, 3b	3	2	1	0	3	0
Boley, ss	2	0	1	0	2	0
Miller, rf	4	1	1	1	0	0
Walberg, p	4	1	2	3	1	0
Totales	30	0	5	27	11	3

DETROIT

	V	C	H	O	A	E.
Johnson, lf	4	0	0	1	0	2
Rice, cf	4	0	0	4	0	0
Gehringer 2b	4	0	1	5	3	1
Heilmann rf	4	0	0	3	0	0
Alexander, 1b	4	0	2	9	1	0
McManus, 3b.	2	0	1	1	1	0
Hargrave, c	2	0	1	3	0	0
Schuble, ss	3	0	0	0	1	0
Uhle, p	3	0	0	1	5	0
Total	40	0	5	27	11	3

Anotación por entradas

Filadelfia	001	031	010	— 6
Detroit	000	000	000	— 0

Sumario

Empujadores: Walberg; Cochrane; Simmons 2; Boley 2.—Two base hits: McManus; Alexander. — Three base hits: Hale.—Home run: Simmons.—Sacrifices: Boley 2; Haas; Hale.—Doblep lays: Boley a Cronin a Foxx.—Quedados en bases: Filadelfia 7; Detroit 5.—Bases por bolas: Uhle 3; Walberg 2. — Struck outs: Uhle 3; Walberg 5.—Wild pitch: VValberg.—Umpires: Geisel: Van Graflan y Moriarty.—Tiempo: 1.41.

HOY EN LA CANCHA DEL BETI JAI

Esta noche en la prestigiosa cancha del Beti Jai Vasco Club, se jugarán partidos de pelota vasca a punta de cesta, en los que toman parte los mejores aficionados que dirige el Intendente Buendía.

Como se verá, el orden de las funciones nocturnas ha sido modificado en vez de tres veces a la semana, a partir de hoy serán solo dos, correspondientes a los martes y viernes, que, como costumbre, empezará el primer partido a las 8 y 45 p. m.

Constantino, Garcerán, Maestri, Reig, Ruiz, Blanco, Carlos Sánchez, y otros conocidos, juegan al anuncio de estos nombres es agurar un lleno de fanáticos botelleros en la cancha de la calle 8.

Vencieron los Senators

Por tercera vez consecutiva derrotaron a los Carmelitas de Dan Howley

SAN LUIS, agosto 12, (AP.) — Garland Braxton, el zurdo que abandonaron los Yankees en 1926, creyendo sin chance de brillar en las Mayores, demostró hoy, una vez más, lo equivocado que estuvo Huggins cuando lo cambió al Washington por el veterano Dutch Ruther, dejando en cinco hits y dos carreras al team local, mientras sus compañeros ligaban sus batazos sobre Alvin Crowder, para derrotarlo con score de 3 x 2.

La carrera de la victoria se produjo en el noveno, después de dos outs, por tubeyes sucesivos de Judge y Rice.

El score:

WASHINGTON

	V.	C.	H.	O.	A.	E.
Judge, 1b	3	2	2	10	0	0
Rice, rf	5	0	2	5	0	0
Goslin, lf	5	0	1	0	0	0
Meyer, 2b	3	0	1	5	5	0
West, cf	4	0	0	3	0	0
Tate, c	3	0	1	3	1	0
Cronin, ss	4	0	0	1	5	0
Hayes, 3b	4	1	2	0	0	0
Braxton, p	2	0	0	0	1	0
Totales	33	3	9	27	12	0

SAN LUIS

	V.	C.	H.	O.	A.	E.
Blue, 1b	3	0	0	8	2	0
McGowan, rf	3	0	1	2	0	0
Manush, lf	3	0	0	1	0	0
Kress, ss	4	0	1	5	1	0
Schulte, cf	4	1	1	3	0	0
O'Rourke, 3b	1	1	0	0	2	0
Melillo, 2b	3	0	2	2	4	0
Schang, c	3	0	0	4	1	0
Crowder, p	3	0	0	2	2	0
Totales	27	2	5	27	12	0

Anotación por entradas

Washington	000	020	001	—3
S. Luis	000	010	100	—2

Sumario

Runs batted in: Rice 2, Judge, Melillo, Schang.
Two base hits: Melillo, Schulte, Judge 2, Rice.
Sacrifices: Manush, McNeely, O'Rourke, Braxton 2.
Double plays: Schang, Melillo and Blue; Cronin, Meyer and Judge 2.
Left on bases: S. Luis 3, Washington 9.
Base on balls: Crowder 4, Braxton 2.
Struck outs: Crowder 2, Braxton 2.
Umpires: Owens and Campbell.
Time: 1.39.

SUSCRIBASE AL DIARIO DE LA MARINA

FUME "GENER"

SUSCRIBASE AL DIARIO DE LA MARINA

"GRAN CONCURSO SERIE MUNDIAL 1929".—(AUTORIZA DO DEBIDAMENTE POR EL GOBIERNO DE LA PROVINCIA)

Vigésimo-segunda lista global de los ciento veinte concursantes que tienen anotados a su favor mayor número de puntos de acierto en nuestro Concurso hasta el 11 de Agosto

Nombre del Concursante.	Domicilio.	Acs.
1.—Manuel Otaola Murla	Sol 17 y 19; Habana	172,812
2.—Belarmino Sagols	Steinhart 14; Marianao	165,510
3.—Miguel Isaaca	Aguila 130; Habana	136,936
4.—Abelardo Piedra Farias	Reina 26; Habana	135,638
5.—Raúl Rosado Avbar	Virtudes 119; Habana	130,226
6.—José A. Pernas Rodríguez	Teniente Rey 38; Habana	123,844
7.—Heliodoro Toledo	Marqués González 56; Hab.	120,053
8.—Juan Pérez Monte de Oca	Martí 24; Guantánamo	120,050
9.—Braulio Díaz Rodríguez	Apartado 7; Stgo. de Cuba	119,067
10.—Antonio Juan Mir	Céspedes 49; C. del Sur	115,658
11.—Maximino Suárez Arango	Calle 4 entre 7 y 9; Vedado	115,542
12.—Mariano Corral	Zaldo 10; Habana	111,358
13.—José Rizo López	J. Nazareno 39; Guanabacoa	108,240
14.—Juan Francisco Cruells	Zanja 58; Habana	105,666
15.—Antonio Benítez Alfonso	Calzada del Cerro 759; Hab.	105,199
16.—Ramón Martínez López	Calabazas; Sta. Clara	102,546
17.—Dr. Heriberto Hernández	Independencia 14; S. Spíritus	100,942
18.—Ramón Leal Pino	Ave. 3ª y Calle 13; Cárdenas	100,906
19.—José López Rodríguez	San Isidro 21; Habana	100,027
20.—Manuel Menéndez Suárez	Peñalver 42; Habana	99,369
21.—Casimiro Díaz	Washington 40; Habana	99,286
22.—Gabriel C. Martínez	Gacel 68; Cienfuegos	98,565
23.—Fernando de Zárraga	Mazón 1; Habana	97,669
24.—Rufino Pérez Landa	Aguiar 58; Habana	96,623
25.—Rita Pérez Negret	San Miguel 76; Habana	96,480
26.—Alfonso Guilló	Ave. de Acosta 14; Víbora	95,418
27.—Benito Martell Domínguez	Almendares 23; Marianao	94,845
28.—César Cardero Carmenaty	Ave. Menocal 32; Habana	94,501
29.—Ignacio A. Muñio	M. Gómez 85; Sti. Spíritus	94,380
30.—José A. Fernández Cuervo	Basarrate 3; Habana	94,235
31.—Pablo Arencibia	Neptuno 11; Habana	94,183
32.—Manuel Sánchez	Calle E y 11; Rpto. Batista	92,997
33.—Arturo Carreras Hernández	La Fosforera Cubana	92,833
34.—Ramón Pardo Monteserín	Apartado 247; Guantánamo	92,201
35.—Joaquín González del Río	Obrapía 31; Habana	91,712
36.—Francisco P. de la Torre	Céspedes 204; Cárdenas	91,695
37.—Adalberto Rodríguez Avalo	J. M. Gómez 34; Manzanillo	90,470
38.—José Rodríguez	Padre Olallo 137; Camagüey	89,597
39.—Alejandro Miñon Pino	San Lázaro 496; Habana	89,342
40.—Edilberto Trespando Vega	Apartado 77; Guantánamo	88,899
41.—Antonio Paz	Neptuno 60; Habana	88,551
42.—Mario Luis Verdaguer	Comercio 11; Matanzas	86,501
43.—Eugenio Gómez	Heredia Alta 4; Sgo. de Cuba	86,227
44.—Elpidio Ruiz	Céspedes 46; Bejucal	85,824
45.—Bernardino San Martín	Diago 9; Colón	85,474
46.—Pedro W. Lluriá	Playa Varadero; Cárdenas	85,354
47.—Ramón Padrón Yanes	Cerro 550; Habana	84,436
48.—Leandro Rodríguez Valle	Obispo 49; Habana	83,881
49.—Rosalía Rodríguez	Luyanó 22; Habana	83,452
50.—Félix Zabala	Martí 82; C. del Sur	83,145
51.—Mariano Fraga Díaz	C. de la Valla 14; Habana	82,334
52.—Severino San Martín	27 y K; Vedado	81,908
53.—Florencio Astoreca	C. Ribalta; S. la Grande	81,694
54.—Pedro Leston Valdés	San Pedro 10; Habana	81,630
55.—Manuel M. Bernal	República 55; Artemisa	81,564
56.—E. E. Perera	Cl. Mercedes; Mercedes	81,112
57.—José Sierra Cernuda	Sitios 10; Habana	80,852
58.—Fernando Martínez	Consulado 108; Habana	80,319
59.—Julián López Medina	Campanario 19; Habana	80,275
60.—Lorenzo Gómez Monez	Tenerife 65; Habana	80,259
61.—Valentín Castaño	Oquendo 16; Habana	80,079
62.—José Luis Llorens Prieto	Virtudes 109; Habana	79,949
63.—Enrique González	Real s/n; Taco-Taco	79,875
64.—Salvador Cárdenas Alfaro	Castillo 50; Habana	78,275
65.—José Bover	Lib. y Goicuría; S. Suárez	78,272
66.—Abelardo Govín	Industria y Dragones; Hab.	78,462
67.—Francisco Rodríguez	Apodaca 3; Habana	77,905
68.—José Miguel Gómez	Bazar Inglés; Caibarién	77,785
69.—José Salvado	Calle Y núm. 195; Vedado	77,769
70.—Ernesto Fpts López	Perdomo 129; Regla	77,633
71.—José Fernández Lamas	Amistad 136; Habana	77,055
72.—Homero A. de la Cruz	Tuinicú; Cuba	77,027
73.—Francisco Torres de Navarra	Calle 2 esq. a 31; Vedado	75,040
74.—Alberto Martínez	10 de Octubre 27; Habana	76,752
75.—Félix Fernández Upierre	Omoa 31; Habana	76,534
76.—Antonio Ramis Fuentes	Sol 11; Habana	76,137
77.—Margarita Pérez Fuentes	Cuba 33; Habana	76,035
78.—Tomás Lacámara	Calle 5ª ent. 8 y 9; B. Vista	75,863
79.—Elías La Vallee	Aguiar 58; Habana	75,604
80.—Roberto Amenabar Chartrand	Calle 1 esq. a 31; Vedado	75,040
81.—Ramón Alvarez Ruíz	Sitios 156; Habana	74,966
82.—Luis Guyon Díaz	Espada 15; Habana	74,838
83.—Jesús Suárez	Apartado 1049	74,723
84.—Julio Sánchez	Maloja 27; Habana	74,665
85.—Adalberto Llopiz	Estación F.C.C.; Florida	74,577
86.—Eugenio Carrillo	Padre Varela 55; Habana	73,978
87.—Amado Baylina Puente	Rivera 47; S. J. y Martínez	73,732
88.—Dr. Adolfo González	Serrano 62; Habana	73,604
89.—Luis Martínez de Campos	Calle 21 núm. 458; Vedado	73,249
90.—Ismael Castellanos	M. Gómez 131; Güines	73,163
91.—Cándido López	Prado 105; Habana	73,090
92.—Alejo Alfonso	Maceo 29; C. de Avila	72,886
93.—Fernando Santiago	Acosta 54; Habana	72,478
94.—Pedro Ríos	Narganes 6; Niquero	72,474
95.—Ramón García Medina	Monserrate 87; Habana	72,316
96.—Enrique Montero Alvarez	C. del Cerro 717; Habana	72,212
97.—Aurelio Lorenzo	Maceo 49; Artemisa	71,714
98.—Abelardo González Miguelez	Céspedes 41; Cárdenas	71,690
99.—Jaime Maresma Pí	Virtudes 58; Matanzas	71,405
100.—José M. López	Perseverancia 40; Habana	71,180
101.—Román Surís Lissabet	Compostela 67; Matanzas	70,951
102.—Garabed Dandigian	Angeles 81; Habana	70,797
103.—José Abella	Luz y Reyes; Víbora	70,453
104.—Luis Rodríguez B.	Cl. Esperanza; Guantánamo	70,402
105.—Manuel Bouza González	San Rafael 57; Habana	70,304
106.—Rolando Motroni	San Gabriel y Esperanza; C.	70,287
107.—José M. Pérez Lamy	Habana 50; Habana	70,153
108.—Julián Pérez Fallanca	Parque Vidal 17; Sta. Clara	69,862
109.—Angel del Monte Pedralles	Zulueta 38; Habana	69,664
110.—Manuel Rodríguez	S. Francisco 104; Habana	69,524
111.—Luis Uriarte	Tacón 63; Cienfuegos	69,060
112.—Angel García de la Cruz	Concepción 6; Víbora	68,937
113.—Julián Barcina	Lugareño 90; Camagüey	68,690
114.—Manuel Quesada	Calle 12 entre 23 y 25; Ved.	67,394
115.—José Suárez Nieto	Prado 1; Cienfuegos	66,022
116.—Arsenio Valdés	Sociedad Liceo; Caibarién	65,925
117.—Castor Carballada	S. Félix Alta 5; S. de Cuba	65,630
118.—Manuel García Reveron	Carlos III núm. 4; Habana	65,445
119.—Marcelino Salvi Carmona	Fernandina 86; Habana	65,013
120.—José Novo Falcón	Enc. y S. Indalecio; Habana	64,905

De Interés a los Concursantes

Concursantes que figuraban en la lista global vigésima y que no figuran en la vigésimo primera.

Alfredo Caballería, Sta. Ana 2; Guanabacoa, que figuraba en el número 118.

Ramón Méndez Calle 19 número 349, Vedado, que figuraba en el número 120.

Julio Casteleiro; Zanja 42 S. de Batabanó, que figuraba en el número 119.

Concursantes que no figuraban en la lista global vigésima y que figuraban en la vigésimo primera.

Alejo Alfonso, Maceo 29 C. de Avila, que figura en el número 90.

Manuel Quesada: 13 entre 23 y 25 Vedado, que figuraba en el número 113.

Arsenio Valdés, Patria 83; Caibarién que figuraba en el número 118.

Ganadores de Ayer

LIGA NACIONAL

Cincinnati
Brooklyn
Boston
San Luis

LIGA AMERICANA

Cleveland
Filadelfia
Boston
Washington

Bateando Fuertemente a Pipgras, Pennock y Sherid, el Cleveland Venció a los Yankees

Basket en la Shell Mex

Esta noche se efectuará el segundo encuentro de la serie especial

Esta noche se efectuará en el floor de la Shell Mex el segundo encuentro de la serie especial de basket que decidirá a quien corresponderá definitivamente la posesión del segundo lugar del campeonato triangular celebrado allí últimamente.

Serán contendientes los fives del Dumás y Almendares, los cuales han realizado en estos últimos días muy buenas prácticas en la esperanza de ofrecer a los aficionados un choque excelente. El five del Almendares, sobre todo, irá al floor dispuesto a desquitarse de la primera derrota sufrida en la serie, que tuvo lugar con la más mínima diferencia 11x10.

ESTAFETA

JUAN TORRES, Apdo. 209, S. de Cuba.— El total de sus puntos en Agosto 4 era de 48.667. Hasta Agosto 11 tiene anotados a su haber 51.246 puntos.

FLORENCIO ASTORECA, C. Rivalta 147. S. La Grande.— En el cupón número 103 tuvo 3 aciertos con un total de 582 puntos. El cupón 108 no ha llegado a estas Oficinas.

MANUEL ZALDIVAR Cocos 12, Víbora.— Hasta Agosto 11 tiene anotados a su haber la cantidad de 24.483 puntos.

JUAN A. BUSTILLO, Guantánamo.—Su cupón seleccionador número 103 no ha sido recibido en estas Oficinas.

Y como el Filadelfia derrotó al Detroit, la diferencia vuelve a ser de 11 juegos y medio.—Babe Ruth dió su 31 home run de la season, pero no pudo impedir la derrota.—Pennock fracasa

CLEVELAND, agosto 12, (AP.) — El Cleveland Indians bateó libremente hoy a tres pitchers de los Yankees, logrando 14 hits, y ello hizo posible la segunda derrota del New York en la serie con score de 11 por 7.

Averill y Luque Sewell fueron los líders del ataque, disparando 4 hits cada uno, en tanto que Fonseca bateó tres, dos de ellos de tres esquinas.

El 31th home run de Babe Ruth, con dos hombres en las bases, en el tercer inning, señaló a Joe Shaute el camino de la ducha, pero no pudo impedir la derrota del N. York. John Miljus se encargó del box entonces y pitcheó con bastante suerte hasta que los Yankees lo expulsaron en el sexto después del triunfo de los locales al borde de la piragua.

Shoffner, un novel lanzador, se hizo cargo del box en las últimas entradas, y se dió el gusto de ponchar a Ruth, a Lazzeri y a Meusel en el octavo.

Los Indias batearon mucho a Pipgras, Pennock y Sherrid.

El score:

N. YORK

	V.	C.	H.	O.	A.	E
Combs, cf	3	1	1	1	0	0
Lary, 3b	5	2	3	0	3	0
Gehrig, 1b	5	1	3	12	0	0
Ruth, rf	5	1	1	0	0	0
Lazzeri, 2b	3	1	1	2	6	2
Meusel, lf	4	1	2	1	0	1
Bengough, c	1	0	0	2	0	0
Dickey, c	3	0	1	3	0	0
Byrd, xx	1	0	0	0	0	0
Koenig, ss	4	0	0	2	4	0
Pipgras, p	1	0	0	0	0	0
Pennock, p	2	0	1	0	1	0
Durocher, x	1	0	0	0	0	0
Sherid, p	0	0	0	1	0	1
Paschal, xxx	1	0	0	0	0	0
Totales	39	7	13	24	14	4

xx, bateó por Dickey en el 9o.
xxx, bateó por Sherid en el 9o.

CLEVELAND

	V.	C.	H.	O.	A.	E
Morgan, rf	4	0	0	1	0	0
J. Sewell, 3b	4	1	0	0	1	1
Averill, cf	5	3	4	4	0	0
Fonseca, 1b	4	4	3	8	0	0
Falk, lf	3	1	2	3	0	0
Hodapp, 2b	5	0	0	1	5	0
Gardner, ss	4	1	0	1	3	0
L. Sewell, c	4	1	4	7	1	0
Shaute, p	1	0	1	0	0	0
Miljus, p	1	0	0	0	1	0
Shoffner, p	2	0	0	0	0	0
Totales	37	11	14	z26	11	1

z, Combs out en bola bateada.

Anctación por entradas

N. York	003	031	000	— 7
Cleveland	211	042	10x	—11

Runs batted in: Falk 5, Fonseca 2, L. Sewell 2, Gardner, Shaute, Ruth 4, Meusel, Dickey.
Two base hits: Averill 2, Falk, L. Sewell.
Fonseca 2.
Three base hits: Lazzeri, Gehrig.
Home run: Ruth.
Sacrifice: Falk.
Double plays: Lary, Lazzeri and Gehrig; Lazzeri, Koenig and Gehrig; Koenig, Lazzeri and Gehrig.
Letf on bases: N. York 11, Cleveland 7.
Base on balls, Pipgras 2, Miljus 2, Pennock 1, Shoffner 2, Sherid 1.
Struck outds: Shaute 2, Pipgras 2, Pennock 2, Shoffner 4, Sherid 1.
Hits: a Shaute 5 in 2 2.3 innings; a Miljus 4 in 1 2.3 innings; a Shoffner 3 en 4 2-3 innings; a Pipgras, 6 in 2 innings, (none out in 3rd inning); Pennock 6 in 4 innings; off Sherid 2 in 2 innings.
Hit by pitcher: Shoffner, (Lazzeri).
Winning pitcher: Shoffner.
Losing pitcher: Pennock.
Umpires: Dinneen, Mcgowan and Nallin.
Time of game: 2:22.

DE la importancia de su campaña de publicidad, dependen sus ganancias.

M.E.C.D. 2016

MERCADO DE AZUCAR

NUEVA YORK, Agosto 12.—(AP)—Se supo esta mañana que el viernes de la semana pasada Godchaux, de Nueva Orleans, pagó 2-1/16 centavos costo y flete por 26,500 sacos de Cuba, para embarque en la primera quincena de Septiembre y que Henderson compró 10,000 sacos de Cuba en almacén al mismo precio o sea 3.83 centavos derechos pagados. No hubo ventas en el día de hoy. No obstante la baja en los precios de los futuros, los tenedores de azúcar cubano no estuvieron inclinados a forzar sus ventas. Los tenedores de Cuba pedían 2 centavos libra costo y flete y los poseedores de azúcares de Filipinas o Puerto Rico 3.80 centavos y más tarde 3.77.

No hubo acontecimientos constructivos en el mercado de futuros. Abrió la sesión sin cambio a un punto más baja, consistiendo las operaciones en liquidaciones de Septiembre. Cerró la sesión con baja neta de 2 a 6 puntos y ventas de cerca de 71.500 toneladas.

Mes	Abre	Alto	Bajo	Cie.	Ult.
Julio. . .	...	...	...	...	...
Agosto . .	...	...	...	193	...
Septbre. .	204	204	198	198	198
Octbre . .	...	...	...	205	...
Novbre . .	...	...	...	209	...
Dicbre.. .	216	216	211	211	211
Enero. . .	217	217	214	214	214
Marzo. . .	222	222	222	220	220
Abril. . .	...	...	...	...	...
Mayo. . .	229	229	227	228	228
Julio . . .	237	237	235	235	235

Habiéndose retirado todo el azúcar contratado hace un mes a base de cinco centavos, es cree que el comercio volverá al mercado a realizar nuevas compras. Mientras tanto se están ofreciendo regulares cantidades de azúcares de segunda mano.

MERCADO LOCAL DE CAMBIOS

La peseta española quedó firme al cierre.

El cambio sobre Nueva York se mantuvo firme.

Entre Bancos y Banqueros se operó en cheque sobre Nueva York a 3/64 de premio; en pesetas por cable a 14.69 y en cheque a 14.68.

Cotizaciones	Valor
New York cable..	5/64 P.
New York vista	3/64 P.
Londres cable....	4.85
Londres vista..	.484 5/8
Londres 60 días..	4.82 3/4
París cable	3.93
París vista	3.92
Madrid cable..	14.71
Madrid vista..	14.70
Zurich cable..	19.26
Zurich vista..	19.25
Italia cable..	5.25
Italia vista..	5.24
Bruselas cable	13.88
Bruselas vista	13.87
Toronto cable..	45/64 D.
Toronto vista..	47/64 D.
Copenhague cable..	——
Copenhague vista..	——
Yokohama cable	——
Yokohama vista	——
Hamburgo cable	23.88
Hamburgo vista	23.87
Amsterdam cable..	40.15
Amsterdam vista..	40.14
Hong Kong cable..	47.95
Hong Kong vista..	47.80

CLEARING HOUSE

Las compensaciones de los Bancos asociados al Habana Clearing House durante el día de ayer ascendieron a $2.611.890.53.

Municipio de la Habana

Departamento Administración de Impuestos

IMPUESTO TERRITORIAL SOBRE FINCAS URBANAS

1er. TRIMESTRE DE 1929 A 1930

Se hace saber a los contribuyentes por el concepto expresado, que pueden acudir a satisfacer sus respectivas cuotas, sin recargo alguno, a las oficinas recaudadoras de este Ayuntamiento, situadas en CARCEL FRENTE A MORRO, bajos, todos los días hábiles, desde el 12 de agosto actual al 10 de septiembre entrante durante las horas comprendidas de 8 a 11 de la mañana.

Se recuerda a los contribuyentes y arrendatarios la obligación en que están de declarar en la primera quincena de junio de cada año, cualquier variación que hubiera ocurrido respecto de la última renta fijada; apercibidos de incurrir en multa de 10 a 50 pesos si no lo hicieren.

Estos recibos por fincas urbanas se pagarán en la siguiente forma:

Calles de la letra A, Taquilla 2.
Calles de la letra B y C, Taquilla 3.
Calles de la letra D, E y F, Taquilla 4.
Calles de la G a la L, Taquilla 5.
Calles de la L a la O, Taquilla 6.
Calles de la letras P, Q, R, Taquilla 7.
Calles de la T a la Z, Taquilla 11.
Calles de la letra S, Taquilla 9.

Los contribuyentes al efectuar sus pagos deberán presentar el último recibo que hubiesen satisfecho; y el que no pagare su cuota en el plazo señalado, incurrirá en el recargo del 10 0|0, continuando se contra él el procedimiento de apremio.

La Habana, agosto 7 de 1929.

Miguel Mariano Gómez,
ALCALDE MUNICIPAL.

MERCADO LOCAL DE AZUCAR

Permanece quieto este mercado local de azúcar.

El movimiento azucarero habido en toda la Isla, durante la semana anterior, según los señores Gumá y Mejer, fué como sigue:

	Toneladas
Arribos..	53.270
Exportación..	85.713
Existencias..	942.449

PROMEDIOS OFICIALES DEL PRECIO DEL AZUCAR

Precio promedio oficial en almacén alcanzado por el azúcar de acuerdo con lo dispuesto en el artículo diez del reglamento puesto en vigor por el decreto presidencial número 233 de 1928:

MES DE JULIO

1a quincena	
Habana	1.739034
Matanzas	1.745188
Cárdenas	1.751342
Sagua	1.749803
Manzanillo	1.723804
Cienfuegos..	1.751343
2a quincena	
Habana	1.896582
Matanzas	1.903511
Cárdenas..	1.908051
Sagua	1.907841
Manzanillo	1.879831
Cienfuegos..	1.908952
Del mes	
Habana..	1.820725
Matanzas..	1.827281
Cárdenas..	1.833965
Sagua	1.831748
Manzanillo	1.804707
Cienfuegos..	1.833066

La carta de apertura del mercado de Nueva York dice lo siguiente:

"Por lo visto todo hace pensar que la proposición del Senador Smoot abogando por un arancel flexible, quedará desechada y en su lugar se establecerán derechos fijos a niveles alrededor de 2.40 centavos para los azúcares de Cuba y 3 centavos para los azúcares de los demás países, tal como lo aprobó la Cámara de Representantes.

No ha sido posible confirmar el rumor de que se vienen haciendo grandes operaciones en crudos alrededor de dos centavos costo y flete. Pero sí se ha rumorado repetidas veces en los círculos azucareros locales que algunos productores importantes de Cuba se hallan dispuestos a disponer de la mayor parte de los azúcares no vendidos aún antes de que empiece a funcionar la agencia única de ventas.

Despachos de Europa contentivos de noticias extraoficiales indican la posibilidad de que Java al fin decida entrar a formar parte del cartel aprobado en Bruselas. La posibilidad de tal cooperación unida a los rumores de un mayor interés en Europa por parte de los compradores, la de que se desechará elarancel flexible y la existencia de un tono más firme en el mercado, constituyen, a no dudarlo, factores de gran estímulo en el momento actual."

Después de la apertura del mercado de Nueva York, los refinadores mostraban interés como compradores a base de 2 centavos costo y flete.

Despacho recibido al medio día anunció que el mercado estaba quieto, habiéndose anunciado un cargamento de azúcares de Puerto Rico para arribar hoy al equivalente de dos centavos costo y flete.

Hasta la hora del cierre no se habían anunciado operaciones.

MERCADO DE CAFE

NUEVA YORK, Ag. 12 (AP).—El mercado de futuros en café estuvo más bajo con algunas compras inspiradas por las noticias de Río. Los contratos de Río del 7 abrieron con baja de 5 a 13 puntos y cerraron de 29 a 35 puntos más bajo, con ventas de 18.000 sacos. Los contratos de Santos abrieron un punto más alto a 8 más bajo y cerraron con baja neta de 14 a 18 puntos y ventas de 39.000 sacos.

Cotizaciones del cierre:

Contratos de Río del 7: septiembre 13.76, octubre 13.64; diciembre 13.10; enero 12.90; marzo 12.70; mayo 12.42; y julio 12.20.

Contratos de Santos del 4: Septiembre 20.20; diciembre 19.20; enero 18.80; marzo 18.46; mayo 18.03 y julio 17.75.

Río del 7 se cotizó a 15 3-4 y Santos del 4 de 22 a 22 y cuarto en el costo y flete.

MERCADO DE VIVERES

Nueva York, agosto 12. AP.

Trigo: bushel 1.37 5/8.
Trigo: bushel 1.36 5/8.
Avena blanca: 58½.
Centeno: 1.15.
Maíz: 1.12¾.
Afrecho Minneapolis: tonelada de 26.50 a 27.00.
Harina Patente: barril de 7.10 a 7.60.
Heno: de 24 a 25.
Manteca refinada: libra 13.07.
Grasa amarilla: libra 7⅛ a 7¼.
Judías Kinney: libra 8.90.
Aceite semilla: libra 9.20.
Papas: barril de 5.00 a 6.00.
Cebollas número 1 amarillas: bushel sin cotizar.
Bacalao: libra de 10.50 a 12.50.
Arroz: libra de 7.50 a 8.50.

ESTADO DEL TIEMPO

Nota del mediodía del lunes

En el Atlántico hay buen tiempo en una zona desde Cuba a las Bermudas con barómetro sobre la normal; está algo bajo en el Saco de Charleston y el tiempo persiste inseguro hacia el Sudeste aproximadamente y lejos de las Bermudas. En el Golfo de México buen tiempo barómetro casi normal y lo mismo en Mar Caribe exceptuando lluvias en la depresión permanente del Golfo de Mosquitos.

Pronóstico para el martes: Buen tiempo en general. Vientos flojos a moderados variables. Cielos despejados o en parte nublados. Algunas turbonadas después del mediodía.

Observatorio Nacional.

Compañía de Seguros

CUBA

La decana de las Compañías de Seguros de Accidentes del Trabajo establecidas en el país

Oficinas y Dispensario Médico

Obispo 75, edificio propio

Teléfonos: Centro Privado: M-6901 M-6902

APARTADO 2526 HABANA

MERCADO DE GANADO

12 DE AGOSTO

LA VENTA EN PIE.—El mercado está muy débil en relación a hace dos meses. Se espera una reacción favorable originada por el acuerdo que han tomado los ganaderos más importantes de Camagüey de no vender a menor precio de 5 centavos.

GANADO VACUNO. — (Compradores).—En la provincia de Pinar del Río a 4¾ y 5 centavos entregado en la Habana; de Las Villas a 4¾ centavos con un diez por 100 de descuento; de Camagüey pesado en la ciudad de Camagüey a 4¾ centavos neto, y de otras procedencias de la misma provincia con un 5 por 100 de descuento.

Por el de la provincia de Oriente pagan a 4¾ centavos sin descuento.

GANADO DE CERDA.—(Compradores).—Cerdos criollos en pie de 8 a 9 centavos libra y americanos también en pie de 14 a 15 centavos.

GANADO LANAR.—En pie de 6 a 7 centavos libra.

MATADERO DE LUYANO. — Las reses beneficiadas en este matadero se cotizan a los precios siguientes:

Vacuno: de 19 a 20 centavos el kilo.

Cerda del país: de 36 a 45 centavos.

Cerda americano: no hay.

Lanar: de 3 5a 45 centavos.

Reses sacrificadas en este matadero:

Vacuno..	102
Cerda..	48
Lanar..	6

MATADERO INDUSTRIAL. — Las reses beneficiadas en este matadero se cotizan a los siguientes precios:

Vacuno: de 1 9a 20 centavos.

Cerda del país: de 36 a 45 centavos.

Cerda americano: no hay.

Lanar: de 35 a 45 centavos.

Reses sacrificadas en este matadero:

Vacuno..	278
Cerda..	140
Lanar..	35

MERCADO DE CUEROS.—El mercado de cueros se cotiza a los precios siguientes:

Rastro; de 9 a 10 centavos libra.

Cocodrilo: de 30 a 35 centavos el pie.

Havana Packers: 10¾ centavos.

Lanar: 40 centavos (pieles).

MERCADO LOCAL DE VALORES

Ayer abrió quieto y sostenido el mercado local de valores.

Las acciones preferidas de la Havana Electric Railway se cotizaron exdividendo de 1½ por 100.

El mercado en la sesión de la tarde estuvo quieto; pero con tono más firme, con alguna demanda en acciones de la Naviera, Havana Electric Railway y bonos de la República de Cuba, Centro Asturiano y obligaciones del Ayuntamiento de la Habana.

Acusan firmeza en sus precios las acciones de la Internacional de Teléfonos Cuban Telephone, Navieras, Havana Electric Railway y de algunas Compañías industriales.

Actuaron sostenidas las acciones de los Ferrocarriles Unidos de la Habana.

Rigen firmes las acciones de las Compañías de Seguros, e irregulares las de Petróleo y flojas las de Compañías azucareras.

En la junta general extraordinaria celebrada por la Compañía petrolera Union Oil se trató de la reforma de los estatutos, en cuya reforma se hace constar que el Consejo estará constituído por no menos de doce miembros ni más de dieciocho, entre los cuales será elegido el presidente y demás miembros de la Mesa, así como el formar un comité ejecutivo de cinco miembros del Consejo.

También se trató de que para ser consejero es requisito indispensable depositar en la caja de la Compañía diez mil acciones.

Se acordó otorgar un voto de confianza al Consejo para que en el caso de que no se lleve a efecto la opción que se había concedido a un accionista para 125.000 acciones proceda con las mismas en la forma que más convenga a los intereses de la Compañía, teniendo en cuenta que caso de ponerse a la venta se les dé preferencia a los actuales accionistas.

En la mencionada junta fueron electos para consejeros los siguientes señores:

Aníbal J. Mesa; Benjamín Menéndez; Hipólito Reguera; Leopoldo Falcón; Manuel Rodríguez; Francisco García Méndez; José Villar; Eusebio Canosa; Manuel Rodríguez; Cipriano Fernández y Vicente Montes.

COLEGIO DE CORREDORES Y NOTARIOS COMERCIALES

Cotización oficial del día 12 de agosto

	Tipos
S|E Unidos cable..	3/32 P.
S|E Unidos vista..	1/16 P.
Londres cable..	4.85 ¾
Londres vista..	4.85
Londres 60 días	——
París cable..	3.92
París vista..	3.91 ¼
Bruselas vista	13.90
España cable..	14.66
España vista..	14.65
Italia vista..	5.23
Zurich vista..	19.24
Hong Kong vista	48.10
Amsterdam vista..	40.05
Copenhague vista..	——
Christianía vista	——
Estocolmo vista	——
Montreal vista	——
Berlín vista..	——

Notarios de turno

Para Cambios: Julio César Rodríguez.

Para intervenir en la cotización oficial de la Bolsa de la Habana: Rafael Gómez Romagosa; Pedro A. Molino.

Vto. Bno.: Antonio Arocha, Síndico Presidente; Eugenio E. Caragol, Secretario Contador.

MERCADO DE BONOS

VALORES AZUCAREROS

Nueva York, agosto 12. AP.

	Alto	Bajo	Cierre
Amer. Sugar.— Ventas 9 . .	80	78 ½	80
C. Am. Sugar. Ventas 9 . .	13 ⅛	12 ⅞	12 ⅞
C. C. Sugar.— Ventas 54 . .	1 ¾	1 ½	1 ½
C. C. Sugar Pf Ventas 22. .	5	4 ½	4 ½
P. A. Sugar— Ventas 8. .	17 ½	17	17 ½

BONOS CUBANOS

Nueva York, agosto 12. AP.

	Alto	Bajo	Cierre
In Tel and Tel	115 ½	113 ¼	114
Cuba 5 ½ S. 1953..			101 ¾
Cuba Ex 5 S. 1944..			100 ½
Cuba Ex 5 S. 1949..	101	101	101
Cuba Ex 4½ s 1949..	98 ⅞	98 ¼	98 ⅞
C. Railroad 5 s 1952..			83 ½
H. Electric 5 s 1952..			83 ½

BONOS DE LA LIBERTAD

Nueva York, agosto 12. AP.

	Alto	Bajo	Cierre
Libertad:			
3 ½ s..	97.4	97.3	97.4
1o 4¼ s	98 ½	98.9	98 ½
4o 4¼ s	98.16	98.10	98 ½
Tesoro:			
U S 4 s	101.29	101.20	101.28
U S 4½ s..	106.16	106.10	106.10
U S 3¾ s..	99.10	99.10	99.10
U S 3⅜ s 1940 1943..	———	———	———
U S 3⅜ s 1943 1947..	96.18	96.10	96.18

BONOS INTERNACIONALES

Nueva York, agosto 12. AP.

	Alto	Bajo	Cierre
Burdeos 6 1934	100 ¾	100 ½	100 ¾
Lyon 6 s 1934	100 ¾	100 ½	100 ⅝
Marsella 6 S. 1934..	100 ¾	100 ½	100 ⅝
Alemania 6 S. 1949..	105 ⅞	105 ¾	105 ¾
Francia 7 S. 1949..	109 ¼	109	109
Argentina 6 S. 1957..	100 ½	100	100
R. Chile 7 S. 1942..	101 ¼	101 ¼	101 ¼
Checo Eslovaquia 8 s 1951	109 ¼	109 ¼	109 ¼
Italia 7 s 1951	95	94 ¾	94 ⅞
Brasil 6¼ 1927 1957..	90 ½	90	90 ¼

BOLSA DE LA HABANA

Cotización oficial del día 12 de agosto

	Comp.	Vend.
Bonos y Obligaciones:		
República de Cuba 1904 Speyer	102¼	—
República de Cuba 1954 Deuda Interior . .	99½	102½
República de Cuba 1929 4½ por 100..	97½	101½
República de Cuba 1914 Morgan..	101	106
República de Cuba 1917 Puertos..	98	102
República de Cuba 1923 5½ por 100 ex cupón.	102¼	104½
Aymto. de la Habana: 1a. hipoteca	103	106
Aymto. de la Habana: 2a. hipoteca	103	106
Banco Territorial	83	100
Calzado..	11	—
Cervecera..	105¾	107¾
Cervecera (Obligaciones no hipotecadas) . . .	95¼	97¼
Ciego de Avila	—	—
Curtidora..	—	—
Gas..	110	—
Havana Electric (Consolidados)	83	87
Manufacturera	18	30
Matadero..	—	—
Nueva Fábrica de Hielo (bonos)..	101½	—
Papelera Serie A . . .	104	—
Papelera Serie B . . .	73	—
Teléfono..	90	100
Teléfono Conv. Col . . .	—	—
F. C. Unidos	69	—
Edificio La Metropolitana (S. A.)..	97	103
Jarcia Matanzas..	101	103
Iron Beer (Obligaciones no hipotecadas) . . .	—	—
Havana Electric (Obligaciones)	70¼	73
Centro Asturiano ex cupón..	102¼	104
BONOS: Empréstito seriado de la República de Cuba. Morgan 5½ por 100 1927.		
Serie C. 1930..	98	—
Serie D. 1931..	98	—
Serie E. 1932..	98	—
Serie F. 1933..	98	—
Serie G. 1934..	98	—
Serie H: 1935..	98	—
Serie I : 1936..	98	—
Serie J : 1937..	98	—
O. P. Diciembre 31 1931	98	—
O. P. Junio 30 de 1932	98½	—
O. P. Diciembre 31 1932	98¾	—
O. P. Junio 30 de 1933	99	—
ACCIONES:		
Banco Agrícola	—	—
Banco Territorial..	40	—
Banco Territorial benef.	3	—
Banco de Préstamos sobre Joyería..	—	—
Cervecera..	228	—
Cuba Cane pref..	4	6
Cuba Cane com..	1	3
Cuba R. R..	—	—
Curtidora	—	—
Havana E. Railway Co. pref ex div..	70	72
Havana E. Railway Co. comunes..	8⅝	9¼
Jarcia pref ex div.. ..	95	98½
Jarcia comunes..	21	23
Licorera comunes . . .	4¼	5¼
Lonja pref..	100	—
Lonja com..	110	—
Manufacturera pref. . .	6½	8
Manufacturera com. . .	3½	4¾
Naviera pref	69	74
Naviera com..	9	12
Nueva Fábrica de Hielo.	305	—
Nueva Fábrica de Hielo, benef	103½	110
Perfumería pref..	39¾	—
Perfumería com	4	—
Pesca pref..	101	—
Pesca com..	21	—
Teléfono pref..	110	112
Teléfono com..	145	—
Tel Int..	—	—
F. C Unidos	35¾	36⅞
Union Oil..	13½	17
Metropolitan Auto . . .	—	—
Fibras y Jarcia..	61¾	66
Fibras y Jarcia (Sindicadas)	61⅞	—
Ferrocarriles Consolidados de Cuba, pref. . .	53	60
Compañía de Seguros La Mercantil	123	—

MERCADO DE CAMBIOS

Nueva York, agosto 12. AP.

INGLATERRA: Libra esterlina, Par 4.86.6.
Vista.. .. .. 4.84. 5/16
Cable.. .. .. 4.84.13/16

ESPAÑA: Par 19.3 centavos por peseta
Vista.. .. .. 14.65

FRANCIA: Par 19.3 centavos por franco.
Vista.. .. .. 3.90 ¾
Cable.. .. .. 3.91

BELGICA: Belga (nueva moneda).—Par 13.88.
Cable.. .. .. 13.89

SUIZA: Par 18 centavos por franco.
Vista.. .. .. 19.22 ¼

ALEMANIA: Par 23.88 centavos por marco.
Vista.. .. .. 23.77

ITALIA:
Vista.. .. .. 5.22 ⅜

AUSTRIA: Par 14.07 centavos por chelín.
Vista.. .. .. 14.08

DINAMARCA: Par 2.68 centavos por chelín
Vista.. .. .. 26.60 ½

SUECIA: Par 19.2 centavos por corona.
Vista.. .. .. 26.77

HOLANDA: Par 40.42 centavos por florín.
Vista.. .. .. 40.01

GRECIA: Par 1.93 centavos por dracma.

NORUEGA: Par 26.8 centavos por corona.
Vista.. .. .. 26.62 ½

CHECO ESLOVAQUIA: Par 29.2 cts por dinar.
Cable.. .. .. 2.95 ¾

YUGOESLAVIA:
Vista.. .. .. 1.75 ¼

RUMANIA: Par 19.3 centavos por lei.
Vista.. .. .. 0.59 ½

POLONIA: Par 19.3 centavos por zloty.
Vista.. .. .. 11.25

JAPON: Par 40.8 centavos por tael.
Vista.. .. .. 46.75

CHINA: Par 79.287 centavos por tael.
Vista.. .. .. 57.95

ARGENTINA: Par 40.42 centavos por peso.
Vista.. .. .. 42.03

BRASIL: Par 33.40 centavos por mil reis.
Vista.. .. .. 11.86

CANADA: Par 100 centavos por dollar.
Vista.. .. .. 99.44 ⅞

PLATA EN BARRAS

Nueva York, ogosto 12. AP.

La plata en barras se cotizó ayer en este mercado a 52½.

BOLSA DE LONDRES

Londres, agosto 12. AP.

Ferrocarriles Unidos de la Habana..	36
Consolidados por dinero	53¾
Empréstito Británico del 5 por 100	100⅞
Empréstito Británico del 4 ½ por 100..	94

MERCADO DE BONOS

NUEVA YORK, Ag. 12 (AP).—Las cotizaciones de los bonos sufrieron hoy una nueva baja, pero no tan severa como la del viernes pasado, ni fueron tampoco tan grandes las liquidaciones.

Una de las pocas señales halagüeñas de la encalmada sesión de hoy fué la firmeza de los empréstitos de la Libertad. Los operadores están esperando con interés el informe de esta semana de la Reserva Federal para saber si las pertenencias del Banco en obligaciones del gobierno han aumentado. La compra de valores del gobierno por el Banco no constituirá ayuda alguna, para la lista general de bonos, como ocurrió hace un mes cuando las emisiones del gobierno estuvieron fuertes.

Los bonos hipotecarios lograron ganar algún terreno, pero ninguno de los grupos pudo mantener sus ganancias hasta el final debido a la falta de demanda.

Hubo poca actividad en la lista extranjera y los precios cerraron irregularmente más bajos, particularmente las obligaciones europeas, que reflejaron la incertidumbre que reina respecto a la situación en la Conferencia de la Haya. Los bonos del Reino Unido del 5 y medio establecieron una cotización mínima de 101 3-4, pero cerraron a 102.

MERCADO DE TABACO

Ciento cuarenta y seis pacas de capadura, ochenta y tres tercios de catorcenas de banco, cincuenta y uno de octavas, y otros menores lotes de capas y botes, fué todo lo que ayer pasó a terceras manos en el mercado local.

Vendedores fueron los señores Aixalá y Compañía, Pérez y Capín; Lobeto y Compañía y otros.

Compradores, los señores Arthur A. Schwarz, Cuban Land and Leaf Tobacco, Mark A. Pollack, S. Ruppin y Hermann Diehl.

ENTRADAS POR VAPORES

El vapor "Antolín del Collado" entró ayer a las nueve de la mañana, y trajo de la nueva cosecha de Vuelta Abajo, las partidas de tercios que vamos a relacionar a continuación.

De La Fé, para los siguientes señores:
Manuel García Pulio; 182.
Celestino Medio; 97.
Cándido Parra; 25.
Compañía Cubana de Cigarros 95.
González y Compañía 147.
Torres Gener Hermanos 20.
Por Larrañaga 233.
Toraño y Compañía 164.
González y Vázquez 100.
Romeo y Julieta 24.
Pablo L. Pérez y Compañía 37.
Rodríguez; Méndez y Compañía 262.

De Río Blanco, para Lobeto y Compañía 406.

Del mismo lugar, para Sobrinos de Antero González 143.

También de Río Blanco, para Muñiz y Hermanos 82.

De Berracos, para Constantino González y Compañía 258.

De Dimas, para Martín Dosal 5.

Del mismo lugar, para la Cuban Land, 52.

De Arroyos para los siguientes señores:
Camejo y La Paz, 121.
Calixto López y Compañía 194.
Muñiz y Hermanos 108.

De Esperanza, para las firmas que siguen:
Constatnino González y Compañía 203.
Martín Dosal 85.
Torres Gener Hermanos 4.
Sobrinos de Antero González 4.

ENTRADAS POR FERROCARRIL

Por los patios de los ferrocarriles en el antiguo Arsenal, entraron varios trenes con las partidas de tercios y pacas que relacionaremos en seguida.

De Cabaiguán, para Francisco Prieto, 109.

De San Diego del Valle, para Sobrinos de Antero González 100.

De Camajuaní para Pablo L. Pérez y Compañía 209.

Del mismo lugar, para Abraham Haas y Compañía 73.

De Zaza del Medio, para Manuel A. Suárez y Compañía 112.

De Chucho Torres, para Sobrinos de Antero González 75.

De Taguasco, para Manuel A. Suárez y Compañía 121.

De Fomento, para Menéndez y Compañía 92.

De Santa Clara, para los mismos señores 87.

De Remedios, para Junco y Hermano 79.

De Placetas, para Sidney Rothschild 94.

De Encrucijada, para Menéndez y Compañía 105.

De Sti Spíritus, para Manuel A. Suárez y Compañía 105.

De Consolación, para Facundo Gutiérrez e Hijos 86.

De Ovas, para Calixto Rodríguez Mauri 79.

De Río Feo, para Romeo y Julieta 155.

De San Juan y Martínez:
Para la Cuban Land, 212.
Para González y Compañía 62.
Para Arthur A. Schwarz 111.

De San Luis de Pinar del Río, para los siguientes:
Cifuentes, Pego y Compañía 122.
Cuba Tobacco Company 138.
Cano y Hermanos 43.
Fernández y Palicio 86.

MERCADO DE ACCIONES

NUEVA YORK, Ag. 12. (AP).—Las cotizaciones estuvieron espectacularmente boyantes en la sesión de hoy. En cuanto a los elementos bajistas, que habían estado procurando una especulación para provocar una baja secundaria, resultaron duramente castigados. La actividad fué casi por completo profesional cambiando de manos solo tres millones de acciones, pero una gran variedad de divisas avanzaron de 5 a 32 puntos.

Las acciones de aceros, productos químicos, compañías de servicio público, ferroviarias y material de ferrocarriles estuvieron a la cabeza del alza. También las acciones petroleras reanudaron su actividad alcista en gran escala por vez primera en varias semanas. Estuvo esto asociado a las noticias informando que no habrá nuevas reducciones en los precios del crudo. Las acciones de motores y cobres también se manifestaron activas, pero no pudieron ganar mucho terreno.

La confianza en la situación del crédito parece que se ha restablecido. Los préstamos a plazo fijo abrieron al 8 por ciento, abundancia de fondos y el tono en los préstamos a plazo fijo fué más fácil, con dinero para todos los vencimientos, a 8 tres cuarto y 9 por ciento.

Sin embargo, todavía reina alguna inquietud acerca de las condiciones técnicas del mercado, siendo varias las casas de comisionistas que han recomendado a sus clientes la mayor cautela. Se dice que la vigorosa alza del sábado y de hoy probablemente han suprimido todo interés bajista, de suerte que el mercado se ve privado por esa causa de la oportunidad de cubrirse en el caso de que se reanude la baja.

GAS EN EL ESTOMAGO ES PELIGROSO

Recomienda Uso Diario de Magnesia Pura Para Vencer Esta Afección Causada Por Fermentación de los Alimentos e Indigestión Acida

Gas y aire en el estómago acompañados de ese lleno o sensación de hinchazón que viene después de las comidas, son evidencias casi inequívocas de la presencia de excesivo ácido hidroclórico en el estómago, el cual cría lo que se llama indigestión ácida.

Estómagos ácidos son peligrosos porque el ácido en demasía irrita las delicadas paredes del estómago y con frecuencia esto conduce a gastritis acompañada de úlceras de estómago de carácter serio. El alimento se fermenta y se agria, creando el gas ofensivo que ensancha el estómago y estorba las funciones normales de los órganos internos vitales y con frecuencia afectando el corazón.

El peor desatino que puede cometerse es descuidar tal seria condición o tratarla con ayuda de digestivos ordinarios, los cuales no tienen efecto de neutralización en los ácidos del estómago. En lugar de hacerse esto consígase con un droguista unas cuantas onzas de Magnesia Bisurada y tome después de las comidas una cucharadita de ella disuelta en un cuarto de vaso de agua. Esto hará que inmediatamente arroje fuera del cuerpo los gases, aire o hinchazón; armoniza el estómago neutraliza el exceso de ácido y previene su formación sin dolores o molestia. Magnesia Bisurada en polvo o en forma de pastillas—nunca en forma de líquido o leche—es inofensiva al estómago, es muy barata y la mejor forma de magnesia para usos del estómago. La usan miles de personas que hoy saborean sus comidas sin el menor temor de indigestión. Magnesia Bisurada se vende en todas las boticas.

BOLSA DE NEW YORK

NEW YORK, Agosto 12. (AP)
ACCIONES: 3,610,090
BONOS: $11,005,000
CAMBIOS: $602,000,000

COTIZACION DE LA PESETA

La peseta española se cotizó ayer al cierre del mercado a razón de

6 PESETAS
80.26 CENTIMOS

COTIZACION DEL FRANCO

El franco francés se cotizó ayer al cierre del mercado a razón de
25 FRANCOS
51 CENTIMOS

BOLSA DE NEW YORK

FERROCARRILES	
Atch Top Sta Fe.	279⅜
Atl. Coast Line.	196½
Baltimore Ohio	131¾
Canadian Pacific.	—
Chesapeake Ohio.	259
Chi Gt West com.	15
Chi Gt West pref.	—
Chic N. W..	90¼
Chi Mil San Paul com. . ..	38¼
Chi Mil San Paul prf	58½
C. Rock I. P..	137
Delaware Hudson..	215
Erie..	82½
Great Northern	119
Kansas City Southern. . . .	99
Lehigh Valley.	—
Louisville Nash..	—
Mo. Kan Tex com.	54½
Mo. Pac com.	92
Mo. Pac pref..	—
N. Y. Central.	234½
N. Y. N. H. H.	117⅞
Northern Pacific.	108½
Pennsylvania	94
Reading..	121
St Louis S. Francisco. . . .	125¾
Seaboard Air Line com. . . .	13
Southern Pacific.	142
Southern Railway.	150
Union Pacific	267
Wabash comunes.	68
Western Maryland com. . . .	43
Alleghany Corporation. . . .	50⅜
EQUIPOS	
American Car Foundry. . . .	98⅛
American Locomotive.	123
Baldwin Locomotive.	—
Gen Rail Sig..	113½
Pullman Company.	84
Westinghouse Air Brake. . .	57½
MOTORES	
Chrysler	71
Continental Motors.	13⅞
General Motors New.	70
Grahan Paige.	24¾
Hudson Motor com	83½
Huppmobile..	42⅜
Mack Trucks..	97½
Nash..	87¾
Packard Motors.	138⅛
Reo Motors	22⅜
Studebaker Corp.	74
White	—
Willys Overland	23¾
MARINA	
American International. . . .	72⅞
Atlantic Gulf West I.	64½
Int. Mer Mar pref.	—
United Fruit..	116
ACCESORIOS	
Am. Bosch Mag.	64
Briggs Mfg com.	34⅜
Eaton Axle S.	—
Electric Auto Light.	154½
Murray Body	88⅛
Spicer Mfg Co.	—
Stewart Warner.	—
Timken Roller	100¾
GOMAS	
Fisk Tire	7¼
Goodrich..	74½
Goodyear	109½
Kelly Springfield.	11
U. S. Rubber	46
ACEROS	
Am. Steel Fou.	65½
Bethelehem Steel	124¼
Central Alloy	53¼
Colo F. I.	67¼
Crucible Steel	110
Otis Steel	45¼
Republic Iron Steel.	109½
U. S. Steel..	229¾
Vanadiun..	80⅛
Youngstown..	156¼
PETROLEOS	
Atlantic Ref.	65¾
Bardsdall A.	36⅞
General Asphalt..	89⅜
Houston Oil	73
Independent Oil Gas.	33
Marland Oil	29⅜
Mid Cont Pet.	32¾
Pan American "B".	61½
Phillips Petroleum.	36
Pure Oil..	25½
Shell Uniod Oil	26⅜
Sinclair Oil Corp.	34⅛
Skelly Oil	42¼
S. O. Calif	72⅞
Standard Oil Co. of N. Y. .	39
Standard Oil of N. J.	59¾
Superior Oil	6⅝
Texas Co.	61⅞
Texas Pac Land..	15⅜
Union Oil Cal	12
Warner Quinlan..	—
DIVERSIONES	
Famous Paramown.	67⅛
Fox Film..	86⅛
Loew's Inc..	57
Pathé Exchadge..	—
Warner Bros Pic.	59¼
TIENDAS Y ALMACENES	
American Woolen.	18⅞
Ass'd Dry Goods.	48½
Kresge..	46⅛
Montgomery Ward	112⅝
Sears Roebuck.	158¾
Woolworth.	88¾
SERVICIOS PUBLICOS	
American For Pow.	136¼
American Tel and Tel. . . .	279½
Am. Water Works.	138½
American Gas Electric. . . .	—
Brook Man Trad..	58
Columbian Carbon.	—
Columbia Gas.	90⅜
Consolidated Gas.	158¼
De Forest Radio.	—
Elec. Light Pow..	77⅜
Elect. Bond Share.	—
Electric Investors.	—
Ford Motor Ltd.	—
Hazceltine..	—
Internt' Tel Tel.	114
Interboro R. T.	—
Madconi International . . .	—
Man El Supply	—
National Power Light. . . .	70¼
North American.	170
Pub. Ser N. J.	111
Standard Gas Elec..	135
United Corporation.	65⅝
Utilities Power and Light. .	52½
United Light..	—
AZUCAR Y FERROCARRILES CUBANOS	
American. Beet Sugar . . .	—
American Sugar Ref.	80
Central Aguirre Assctes. . .	—
Cuban Cane Sugar com. . . .	1⅝
Cuban Cane Sugar prf . . .	4⅝
Cuban American Sugar. . . .	12⅜
Cuba Company..	—
Gt. West Sug..	36
Consolidated R. R. of Cuba.	
Punta Alegre	17½
Puerto Rico Sugar	35¾

RADIO Y ELECTRICIDAD

TRASMISIONES Locales y Extranjeras

PROGRAMAS CONCIERTOS

RESULTO LUCIDA LA FIESTA DE LA INAUGURACION DE LA C M W

En otro lugar de la presente edición encontrarán nuestros lectores una amplia y completa información de la fiesta celebrada anoche en los salones del DIARIO DE LA MARINA, con motivo de haberse inaugurado oficialmente la potente emisora C M W.

Hemos recibido telegramas de toda la República y telefonemos reportándonos la primera trasmisión, lo cual nos regocija muy mucho.

ESTA NOCHE SE INAUGURA LA ESTACION C M K

Una fiesta brillantísima será, sin duda, la que se llevará a cabo esta noche en el roof garden del Hotel Plaza, para inaugurar oficialmente la Estación radiodifusora C M K, perteneciente a la Compañía Cubana de Radiodifusión.

Se ha hecho una extensa y selectísima invitación entre nuestras mejores familias y altos funcionarios públicos, lo que garantiza el éxito de la fiesta.

Prometemos ocuparnos de la misma, reseñándola en nuestra próxima crónica.

TRASMISIONES PARA HOY

Estación C M W

1.000 Watts. 400 Metros. Trasmitirá de 10 a 11 el servicio informativo del DIARIO DE LA MARINA.

Estación 2 J K

Casa Lavín. San Lázaro 99. Habana. Trasmitirá de 8 p. m. a 3 a. m. música bailable desde el Cabaret del Summer Casino.

Estación 2 R K

Casa Delaporte. O'Reilly 85. Trasmitirá de 9 a 11 p. m. música variada.

Estación 2 M G

Manuel y Guillermo Salas. San Rafael 14. Habana. Trasmitirá el siguiente programa:

De 3 a 3.30 p. m.: Hora Radio Víctor a cargo de Juan Pulido; Currito de la Cruz.
Barrio Pobre.
Júrame.
Cicatrices.
Boquita Linda.
Devuélveme mis besos.
Calla.
De 3.30 a 4 p. m.:
(A cargo del Trío Matamoros):
Por qué Pasaron.
Pobre Bohemia.
Luz que no alumbra.
Mi Ropa.
El Fiel Enamorado.
Oye mi Coro.
Tú Verás.
Falsa Eva.
De 4 a 4.30 p. m.:
(A cargo de Mariano Meléndez):
Si tú Supieras.
La Finquita.
Guajirita.
Y no me Olvides.
Dime por Qué.
La Pobre Margot.
Así es Mi Patria.
De 4.30 a 5 p. m.:
Orquesta Bailable. Americana Solamente. Fox trot.

De 6 a 7 p. m.: Hora Radio Víctor. Programa a cargo de la señorita Georgina García (soprano); señor J. Hernández Cabrera (tenor); y el pianista señor Carlos Fernández.

1—Solo de Piano por el señor Carlos Fernández.
2—Parlá (Vals). Señorita G. García.
3—Por eso te Quiero. Señorita G. García.
4—Danzas Cubanas, señor Carlos Fernández.
5—Marta (Canción). Sr. Hernández Cabrera.
6—Poudré (Vals). Señorita Georgina García.
7—Solo de Piano, señor Carlos Fernández.
8—Bohemia (Vals de Museta). Señorita Georgina García.
9—No te Engañes, Corazón (Tango). Señor Hernández Cabrera.
10—Música Cubana, señor Carlos Fernández.
11—Vals Francés, señorita Georgina García.
12—Chilena Gentil. Señor Hernández Cabrera.

De 9 a 10 p. m.: Hora Radio Víctor. Programa a cargo de la soprano señorita Carmen Hernández, el tenor señor J. Hernández Cabrera y el pianista señor Santos Menéndez.

Noche Azul. Canción. Señorita C. Hernández.

Piano Solo, por el señor Santos Menéndez.

Chilena Gentil, por el señor Hernández Cabrera.

Boheme, Selección de Opera por señorita Hernández.

Organo Solo, por el señor Santos Menéndez.

Es un Sueño, Vals, por la señorita Hernández.

Rimpianto, Serenata, por el señor Hernández Cabrera.

Capricho, Solo de Piano por el señor S. Menéndez.

No te Engañes, Corazón. Tango, señor H. Cabrera.

Aires Canarios. Señorita Carmen Hernández.

Estación 2 S T

Trasmitirá a las 8.30 una conferencia.

Estación 2 M C

Montenegro y Cía. Habana. Trasmitirá de 6 a 8 p. m.

Estación 2 J H

J. C. Hidalgo. Trasmitirá de 7 a ... de la noche.

Estación 2 P C

Angel Bertemati. Trasmitirá el siguiente programa:

12: Sintonía.

Villamil, Santalla y Compañía ofrece las últimas selecciones.

1 p. m.: Hora de la Radio Víctor por artistas de la Víctor desde el Estudio de la Estación 2 P C, por Magín Noda.

1—Aura... y se Fué.
2—Viva San Luis.
3—Marcheta.
4—Deja, no Más.
5—Paso la Mina.
6—Aquellos Tiempos.
7—Cuando tú me Quieras.
8—Trapo Viejo.

Solos de piano ejecutados por el profesor señor Jesús López.

María Tubau ejecutará las siguientes selecciones:

1—Aeromanía.
2—La Sosa soy Yo.
3—La Tarde del Corpus.
4—Pam, Pam, Pam.
5—Son unos benditos.
6—La Suspirito.
7—Tuya Soy.
8—Mañana de Niebla.

Eusebio Delfín ejecutará las selecciones siguientes:

1—Serenata.
2—Qué Boca la Tuya.
3—Dios lo Quiso.
4—Con las Alas Rotas.
5—La Guinda.
6—Ya has Olvidado.
7—Las Novias Pasadas.
8—Abrazos de Fuego.

El Sexteto Habanero ejecutará los números siguientes:

1—Te Odio.
2—Galán, Galán.
3—Quiero que tú me des un Beso mí.
4—Criolla Carabalí.
5—Mujer Mariposa.
6—Olvido.
7—Tres Lindas Cubanas.
8—Clara.

3 p. m.: Sintonía.

5 p. m.: Programa Radio Víctor, por la Orquesta de Antonio María Romeu.

1—Los Encantados.
2—Los Jóvenes de Lawton.
3—Linda Cubana.
4—Poquito a Poco.
5—Chivo pa Camarón.
6—Tienes que Llorar.
7—Nadie se muere de Amor.
8—Mr. Esponjita.

Programa bailable de fox trot.

6 p. m.: Sintonía. Buenas Tardes.

7.30 p. m.: Sintonía.

Programa de música selecta del Restaurant Vista Alegre.

8 p. m.: Estado del Tiempo.

8.05 p. m.: Programa de La New York de Marianao.

8.10 p. m.: Música clásica que ofrece Agustín Reyes.

8.40 p. m.: Programa de Agustín Reyes desde nuestro Estudio, con sorpresa para sus radioescuchas.

9.45 p. m.: Selecciones de La New York de Marianao.

10 p. m.: Programa bailable que ofrece Gil y Montes.

11 p. m.: Sinfonía. Buenas noches hasta mañana.

MERCADO DE ALGODON

Al cerrar ayer el mercado de New York se cotizaba el algodón como sigue:

Octubre..	18.08
Diciembre..	18.39
Enero (1930)	18.43
Marzo (1930)..	18.68
Mayo (1930)	18.84
Julio (1930)..	18.80

MERCADO DE FLETES

COTIZACIONES

	100 libras	
Costa Norte:		
A Filadelfia	15½	16½
A New York	15½	16½
A Galveston	15½	16½
A New Orleans	14½	15½
A Boston	17½	18½
Costa Sur:		
A New York	17½	18½
A Filadelfia	17½	18½
A Galveston	17½	18½
A New Orleans	16½	
A Boston	19½	

Estas cotizaciones son exclusivamente sobre azúcar.

Afecciones Cutáneas

Usada en unión de agentes locales "Salvitae" se demuestra particularmente eficaz en el tratamiento de las clases más rebeldes de herpes, soriasis, herpes zoster y barros. Es realidad da resultados beneficiosos en todas las enfermedades de la piel que sean de origen constitucional.

666

Es una prescripción para CATARROS, GRIPPE, FLU, DENGUE, FIEBRE BILIOSA y MALARIA

Mata los gérmenes

Un apartado de seguridad en nuestras bóvedas, fácilmente accesible para usted y dándole protección a valiosos documentos, le cuesta una pequeña suma.

Gustosamente se lo demostramos.

THE BANK OF NOVA SCOTIA

O'Reilly y Cuba, Oficios 28, Ave. de Italia 63, Padre Varela 650.

Camagüey, Cienfuegos, Manzanillo y Santiago de Cuba.

N. GELATS & Co.

HABANA BANQUEROS AGUIAR 106-108

Vendemos cheques de Viajeros Pagaderos en todas partes del Mundo y Cartas de Crédito Circulares en las Mejores Condiciones.

"SECCION DE CAJA DE AHORROS"

Recibimos Depósitos en esta Sección Pagando de 3 por 100 Anual. Todas estas operaciones pueden efectuarse también por correo.

M.E.C.D. 2016

ANUNCIOS CLASIFICADOS DE ULTIMA HORA

A-3333 — A-1014

ALQUILERES DE CASAS

ALQUILO MUY BARATA
nueva con elevador, bajos y altos a cuadra de Belascoaín muy cómoda. recibidor; comedor; 5 habitacio- baño intercalado; despensa; buena ina y cuarto de criados. San Miguel B; el portero las enseña o en el se- do piso informan.
UH A 1 12335 13 Agosto

TROCADERO 103
alquilan los bajos. Es propia para cual- negocio o familia. La llave en el Informan: Plaza Vapor 27, 2o. Te- no M-6596. UH A-1 12371 14 Ag.

TRELLA 67, esquina San Nicolás, piso principal; sala; saleta grande; tres rtos; baño intercalado completo; co- de gas; cuarto y servicios de cria- Véase a todas horas. Precio $55.
UH A 1 12521 13 Agosto

EL HERMOSO edificio Neptuno 216 esquina a Soledad alquilo incipal espléndido. Sala, tres dor- itorios, comedor, lujoso baño, arto y servicio de criados. Infor- es los bajos y F-4779.
U H A 1 S 5167 13 Agosto

ALQUILO ALTOS FRESCOS
baratos; sala; recibidor; tres y cinco itaciones; baño intercalado; comedor cocina; tubo para basura. San Miguel B. El portero las enseña. Informan undo piso.
U H A 1 12908 18 Agosto

VILLEGAS 78
tos entre Muralla y Teniente Rey; mpuesta de sala; comedor; cuatro artos; buen baño; cocina; muy fresca; ua abundante. Informan en los bajos retería de Capestany Garay & Com- pía. U H A 1 12812 13 Agosto

ALQUILAN los modernos altos Cienfuegos 47, con sala, tres cuartos, baño y cina. Alquiler 40 pesos. Llaves informes dega del frente. UH A-1 12748 13 Ag.

ALQUILAN los bajos de Lamparilla 8, esquina a Aguacate, propios para acén. Informes: Telf. U-5406.
UH A-1 12985 15 Agto.

ALQUILA la hermosa casa Aguiar núm. 23, compuesta de 5 cuartos, con servicio y 2 cuartos criados. Infor- n teléfono F-2725.
UH A1 13101 15 Agost.

N JOSE y Manrique se alquila una asita planta baja, 2 cuartos, sala, co- edor, baño intercalado, patio cocina de s. Informan café.
A1 13091 15 Agosto.

CAMPANARIO 40 (ALTOS).
an sala, saleta, 4 cuartos, con lava- anos de agua corriente, baño interca- do, hermoso comedor al fondo con la- vanos de agua corriente, cuarto de ado con sus servicios, amplia y fresca cina y dos cuartos más en la azotea. ave e informes en los bajos de 9 a 5.
UH A1 13081 17 Agost.

ALECON 306 entre Escobar y Gervasio, altos 60 pesos bajos 55, Jesús María 73 tos 40 bajos 50; Condesa 48 bajos, 30. forman F-1928. Belascoaín 108.
A1 13085 14 Agost.

ALQUILAN los modernos altos de Nueva del Pilar 7 a media cuadra de lascoaín. Con sala, comedor, 5 habi- ciones. Baño completo intercalado, co- na de gas con calentador de agua. In- rman en Galiano 126. Teléf. A-4072.
A1 13072 18 Agost.

$40.00 se alquilan en Marqués González 6 y 6-B, entre San Rafael y San sé, con sala, comedor, tres cuartos y vicios. La llave en la bodega. Infor- A-6420. A1 12952 19 Agost.

ALQUILAN magníficos departamentos desde $17.00 en Santa Marta y ndero; a tres cuadras de los Cuatro minos. Informes: la encargada.
A 1 12888 17 Agosto

ALQUILA moderno piso compuesto de foyer, sala, tres cuartos, baño inter- lado, cocina de gas y servicio de cria- s. Vista al Prado. Elevador día y no- e. Consulado 7. Informes el portero.
A1 12950 19 Agosto.

ALQUILA la casa San Gregorio número 6 casi esquina a Estévez compues- de sala dos cuartos, patio y cocina alquila muy barato. La llave al lado formes en Neptuno 128, mueblería. Te- no A-2873. A1 S5217 15 Agost.

$30.00, se alquila Oquendo F. entre Zanja y San José, con sala, comedor, s cuartos y servicios. La llave en la rretería. Informes A-6420.
A1 12957 19 Agosto.

$45.00 y $40.00, se alquilan en San Rafael 141 y 163 altos y bajos, entre ena y Marqués González, con sala co- dor, tres cuartos y servicios. La lla- en la bodega. Informes A-6420.
A1 12953 19 Agosto.

ODERNOS ALTOS SALUD 39 AL OSTADO DE LA IGLESIA DE LA CARIDAD
alquilan. Sala, comedor, tres cuartos, lo lujoso intercalado, cuarto y servicio criada; cocina de gas, agua caliente. aves bajos. Dueño F-1806.
A-1 12794 14 Agto.

CARLOS III 16-C
al propio para establecimiento. Tiene habitaciones, baño, cocina. Precio: pesos. Informan: F-2134 y M-7903.
A-1 12987 18 Agosto

EDIFICIO MENENDEZ
uilo pisos primero y tercero en el nue- edificio Virtudes 119-B esquina a Esco- lindísimos. Sala, comedor, tres habi- ciones, baño intercalado, cocina gas, rto y servicio de criados. Llave en la dega. A-1 S-5203 20 Agto.

ALQUILO UN PISO
el moderno edificio Virtudes esquina Gervasio a la brisa del mar, fresquisi- tres habitaciones, sala, saleta, come- baño intercalado, servicio de cria- Llave en la bodega.
A-1 S-5204 20 Ágto.

N MIGUEL 118. Se alquilan sus dos altos con sala, saleta, comedor, atro cuartos, baño, cuarto de cria- con servicios y cocina de gas. Ul- mo precio $85.00 cada piso. Llave el bajo izquierdo. Telf. F-2973.
UH A-1 S-5196 14 Agto.

ALQUILA el segundo piso de la casa Máximo Gómez 285, moder- o, con sala, recibidor, comedor al ndo, 4 habitaciones, cuarto y ser- cio de criados, baño intercalado. formes Sr. Ahedo, Máximo Gómez 6. Teléfono A-3073.
A-1 12994 20 Agto.

UILO Romay 31, lado Monte, esplén- didos ventilados bajos, modernos, sala, eta, tres grandes cuartos, cocina, gran bañadera como para una familia gusto. Se pueden ver de 12 a 2 tarde.
UH A1 13082 14 Agost.

ALQUILAN los altos de Neptuno 65 entre Galiano y San Ni- lás, sala, comedor, 6 cuartos, dos ños intercalados, otro para cria- repostería, cocina etc. La llave los bajos. Informan teléfono -2495.
UH A1 S5215 17 Agost.

S CASAS MAS BARATAS DE HABANA A 15 MINUTOS DEL PARQUE CENTRAL A $17
alquilan con 2 cuartos, baño, cocina, o etc, independientes, modernos, calle Arango esquina a Justicia, al lado con 4 cuartos, sala, etc., en $30, a cuadra de los tranvías de la Calzada Concha. Llaves bodega esquina.
(A1) 13010 18 Agost.

ESTRELLA 70 ALTOS
esquina a Manrique se alquila para familia. La llave en los bajos. In- man en Obrapía 62, de 8 a 2 y de 6 Teléf. A-8578.
A1 S5199 16 Agost.

SE ALQUILA
hermoso piso bajo en la calle de Ma- letra I entre San Rafael y San José puesto de sala, saleta, cuatro cuartos, o, comedor al fondo, patio, traspa- cocina de gas, cuarto y servicios de dos. Informan F-5335.
UH A1 S5216 15 Agost.

A-1 HABANA

DEL MODERNO edificio, Marqués González 14, entre Zanja y Salud, alquilo bajos con sala, recibidor, dos habitaciones grandes, comedor, baño, cocina gas. Ferretería, Belascoaín 71 U-5215.
A1 13006 22 Agosto.

A-2 VEDADO

CALLE 15 ENTRE E Y D, ALTOS
Acera brisa, sombra, cerca Colegios La Salle, Dominicas, Iglesia, ocho cuartos familia dos criados. Dos baños familia, calentadores gas, hornillas. Garage. Alquiler rebajado $150. Informa Ovidio Giberga, calle 15 esquina Baños.
A-2 12964 16 Agosto

VEDADO
5ta. numero 32, esquina F. Alquilo primer piso esquina, con todo lo necesario para una familia de gusto. Llave bodega. U-6738. A-2 13002 17 Agto.

EN $75.00, se alquila en N núm. 22, entre Línea y 17, Vedado, con jardín, portal, sala comedor cuatro habitaciones, baño completo, cuarto y servicios de criados. Cocina y calentador de gas. Informes A-6420. Puede verse de 1 a 5 p. m.
A2 12955 19 Agosto.

VEDADO en 16 y 23 se alquilan altos modernos compuestos de sala, saleta, hall, tres habitaciones, precioso baño intercalado, comedor al fondo cocina de gas, y servicios de criados. Precio 50 pesos. Informan en la bodega.
A2 13045 20 Agost.

SE ALQUILA un moderno piso alto en lujoso edificio, para familia corta. Con amplio garage privado si se desea. Lugar aristocrático del Vedado. H. número 184 entre 21 y 23, Informes el portero. A2 12951 19 Agosto.

SE ALQUILA en $75.00, Calzada núm. 124 entre 8 y 10, Vedado, con jardín portal, recibidor, sala, tres cuartos, comedor baño intercalado cuarto y servicios de criados y garage. La llave en la bodega. Informes A-6420. A2 12954 19 Ag.

ESPLENDIDOS altos en la calle 23 No. 219, entre G y H, lo más moderno en construcción y confort; hermoso portal, sala, seis dormitorios con closet, hall, lujoso comedor, pantry, repostería, cocina con cómodos departamentos anexos, cuarto criado y chofer con servicios, terraza, garage. Informes en los bajos y F-4779.
U H A 2 S 5168 13 Agosto

A3 CERRO

SE ALQUILA la casa Domínguez uno bajo, portal, zaguán, sala, saleta, patio comedor cuatro cuartos baño cocina baño de servicio. Altos: dos cuartos, con baño. Informes y llave en la misma de dos a cinco o teléfonos A-1043 F-1768.
A3 12962 19 Agost.

A-4 JESUS DEL MONTE

EN LO MAS fresco de la Habana. Avenida de Luz No. 3 Loma de Chaple. Se alquilan estos modernos bajos con hermosa jardín; cuatro habitaciones; sala; saleta; comedor; garage con su cuarto para chauffeur y servicios sanitarios espléndidos. A cincuenta metros del tranvía y con vistas a la Habana. Alquiler $85. Informan en la casa del lado.
U H A 4 S 5192 16 Agosto

SE ALQUILAN los altos de Jesús del Monte 387 próximo a la Iglesia; sala; comedor; 3 cuartos; baño intercalado; cocina; terraza; llave e informes en la Bodega. Teléfono I-7621.
U H A 4 12820 14 Agosto

A-5 VIBORA Y A. APOLO

SE ALQUILA en $28.00 San Francisco 47 entre San Lázaro y San Anastasio sala, comedor, tres cuartos, patio y servicios. La llave al lado. Informes A-6420. A5 12956 19 Ag.

SE ALQUILA la casa Paz núm. 8. entre Santos Suárez y Línea, con sala, saleta, 3 habitaciones grandes y una de criados, servicios de familia y de criados, cocina, Portal y Garage al frente, patio y traspatio al fondo. Informan en teléf. I-2685. Víbora.
A5 13060 16 Agosto.

A-8 MARIANAO

REPARTO BUEN Retiro, Marianao. Se alquila lindo chalet compuesto de tres cuartos, sala, comedor, pantry, cuarto de criados y lujoso baño. Calle Panorama entre Domínguez y Camino de la Playa, a media cuadra de la Estación Quemados y veinte minutos de la Habana. Precio $75.00 al mes. Informes FO-7189
UH Indefinido

MARIANAO, Buen Retiro, alquilo Infanta casi esquina Avenida Columbia, acera brisa, portal, 4 habitaciones, dos baños, garage, cuarto servicio criado, calentador, demás servicios. Acabada fabricar. Informan teléfono F-4303.
U H A 8 12772 13 Agosto

EN BUENAVISTA alquilo esquina para comercio pequeño con su casa al lado todo mampostería, dos puertas hierro acabada fabricar en la calle 6, esquina calle pasaje B, La guagua La Cubana le pasa por el frente la llave en la misma de 1 a 6 informan A1795, O'Reilly número 65. A8 13080 14 Agost.

SE ALQUILA un chalet en el reparto Buenavista, calle 5a. esquina a 7, con muchas comodidades. La llave en la esquina. Informan: Calle G. esquina a 23. Teléfono F-1878. UH A8 S5219 17 Ag.

REPARTO LA SIERRA
Se alquilan dos casas modernas, con jardín, portal, sala, comedor, tres cuartos y dos baños completos y garage una. Precios $45 y $30. Las llaves en las mismas. Calle 10 entre B y C, y calle C entre 8 y 10, La Sierra. Informes: FO-1097.
A-8 12990 17 Agosto

A9 DIVERSOS LUGARES

EN EL pueblo de Punta Brava se alquila la casa Nacional núm. 16, letra A. con frente a la Carretera Central. Es moderna y tiene portal, sala hall, dos cuartos, comedor, cocina, baño jardín y patio. Renta $25.00. Informan en la finca La Piragua, o en Aguiar núm. 84, altos. Bufete Zayas y Gans.
A9 13042 17 Agost.

A10 CASAS DE APARTAMENTOS

EDIFICIO LIBERTY
Requena, entre Carlos III y Ayesterán. Se alquilan departamentos de dos habitaciones, baño completo moderno y cocina gas. Precio desde 25. Luz y agua caliente a todas horas gratis.
U H A 10 12408 15 Agosto

VIVA INDEPENDIENTE POR $35
En casa de apartamentos muy fresca con elevador y abundante agua, compuestos de sala, comedor, habitación, magnífico baño, cocina y patiecito. Todo moderno. Neptuno 172 esquina a Gervasio.
UH A-10 S-5207 15 Ag.

SE ALQUILAN apartamentos, sala cuarto y todo su servicio sanitario a doce pesos mensuales. Flores núm. 12, Jesús del Monte. A10 13022 18 Agost.

B OTROS ALQUILERES

B-1 DEPARTAMENTOS

SE ALQUILA un apartamento en 21 y F informan en la bodega.
B1 13018 20 Agost.

B2 HABITACIONES

EN CASA de familia se alquila una o dos habitaciones con puerta y ventana a la calle con toda asistencia lavabo y baño de agua caliente garage si desea en la 13 núm. 32 esq. 12 F-6445 y F-6448.
B2 S5209 20 Agost.

B2 HABITACIONES

SE ALQUILA en Teniente Rey 76, esquina a Aguacate espléndidas habitaciones balcón a la calle y lavabo de agua corriente, propias para personas de gusto. Informan en los bajos.
B2 13055 18 Agosto.

HABITACIONES muy ventiladas y con balcón a la calle, se alquilan cuatro de distintos precios en Galiano núm. 126, altos de El Siglo XX.
B2 13073 18 Agosto.

B-3 LOCALES PARA COMERCIO

SE ALQUILAN para comercio; industria; Belascoaín 10; casi esquina Neptuno; Prado 91; donde estuvo Giovanni; bien situadas. A-3563.
U H B 3 12780 17 Agosto

PARA establecimiento almacén o depósito se alquila Acosta 81 nueva fabricación alquiler módico precio de situación. Informes Cerro 885 paradero, cantina La Hermandad, llaves Acosta 77.
UH B3 12978 15 Agost.

REINA, 28
Propio para establecimiento con tres habitaciones, baño y cocina. Haga proposiciones. F-2134. B-3 71176 18 Agto.

SE ALQUILA un espléndido salón con una terraza igual al salón con sus servicios independientes propio para sociedades o compañías mide 60 metros de frente, y en la misma se alquilan espléndidas habitaciones para secretaría de sociedades oficina. En el mejor punto de la Habana. Egido 11 frente a la Havana Electric. Informan en la misma Ricardo. B3 13031 18 Agost.

PARA industria o depósito se alquilan tres naves 400 metros Pozos Dulces y Desagüe informes A-6853
B3 13032 15 Agosto.

B7 VARIOS

SE ALQUILA un garage en la Ampliación de Almendares. Precio $5 mensual. Informan teléfono FO-2485.
B 7 S 5184 13 Agosto

SE ALQUILAN dos garages con cuarto si desea. F-6445 y F-6448.
B7 S5210 20 Agost.

C COMPRAS

C2 SOLARES

COMPRO TERRENOS Y CASAS
Requiero facilidades; para pagarlos, prometo absoluta garantía, reedifico casas, pudiéndose también hacer con parte en efectivo, y resto en alquiler, si responde mayor de cinco habitaciones.
¡A plazos! Construyo, vendo casas y solares: Doy dinero en hipoteca, pongo fianzas. Solicito casas para inquilinato. Amorosos Maestro de Obras. Villegas núm. 16, Habana, de 3 a 6 p. m. Teléfono A-6486. C2 S5212 12 Sep.

C5 MAQUINARIA Y ACCS.

CASA GONZALEZ
Compramos ventiladores y motores eléctricos de uso. Taller de electricidad. Villegas 67. Tel. M-7487.
C 5 12833 13 Agosto

D VENTAS

D-1 CASAS

EN LA MEJOR calle de la Ampliación de Almendares, se vende o se cede para fabricar la esquina de la calle 12 y 10, está a la brisa. Telf. FO-2862.
UH D-1 185 29 Agosto

SE VENDEN muy baratas dos casas y una esquina con establecimiento juntas o separadas en la calle de Primelles y Núñez, media cuadra de la calzada de Columbia, informan en la bodega, también se vende la bodega con facilidades de pago. D1 S5213 15 Agost.

REPARTO LA SIERRA
Vendo precioso chalet, acabado de fabricar; propio para persona de gusto. Se compone de jardín; portal; hall; 4 cuartos de 4x4; comedor; cocina, baño de colores; 2|4 y servicios de criados; garage y un gran traspatio; precio de ganga; véalo hoy mismo. Informan en Fuentes 49 entre A y B. Reparto Almendares. Tel. FO-2188. José P. Quintana.

REPARTO MIRAMAR GANGA
Vendo chalet con jardín; portal; hall; sala; 4 cuartos de 4x4; dos lujosos baños de colores comedor al fondo; cocina y pantry; garage; 2 cuartos de criados y traspatio; precio de ganga $12.500 con facilidades de pago. Véame en Fuentes y B; Reparto Almendares; José P. Quintana. Teléf. FO-2188.

REPARTO LA SIERRA CHALET: $2,500
y reconocer $6.000 a pagarlos a razón de $50.00 cada mes; se compone de jardín; portal; sala, saleta; comedor; cocina 3 cuartos grandes; cuarto de baño, garage; cuarto y servicios de criado véame y hará un buen negocio. José P. Quintana. Fuentes 49 entre A y B. Reparto Almendares. Teléf. FO-2188.
D1 S5223 15 Agost.

VEDADO
Vendo casa moderna a media cuadra de la calle 23, admito en pago solar en La Sierra o Ampliación Almendares. Precio de la casa: 6.500 pesos. José A. Ramos, teléfono I-4288. Calle Paz y Zapotes, altos. D-1 12993 17 Agto.

SE VENDE UNA CASITA
de mampostería y azotea se da muy barata, consta de sala, portal, 2 habitaciones y toda las comodidades necesaria, pasaje B entre 7 y 8, Buena Vista. Monterrey. D1 13011 18 Agost.

NO PAGUE ALQUILER
Le vendo dos casas de mampostería en Alturas de Buena Vista, con $300 y 350 Renta 20 y 25 mensuales. Vendo moderno salón esquina con $950 y 12 al mes vendo moderna casa próxima hotel Almendares con $800 y 45 mensuales más informes Teléf. FO-2526. Sr. Dorado.
D1 13026 15 Agosto.

D-2 .. SOLARES

GANGA vendo mi solar cien pesos, reparto El Moro, mide 150 metros, 2 cuadras Calzada, abundante agua, luz eléctrica, costó $400. Aguiar 72. Teléfono A-7672. D2 13064 15 Agost.

ALTURAS DEL RIO
Almendares, Traspaso contrato de un magnífico solar con una medida ideal, 12 por 28, dando frente a dos calles, y rodeado de hermosos chalets. Informa su dueño. Teléf. FO-2188.

REPARTO MIRAMAR
Me urge vender mi solar calle 22 entre 1a. y 3a. con una medida de 1.251 varas y acera de la brisa; precio de verdadera ganga; véame en Fuentes 49 entre A y B; Reparto Almendares; de 12 a 6 p. m.
D2 S5221 15 Agost.

D3 ESTABLECIMIENTOS

INFORMACIONES DE NEGOCIOS
Venta y compra y cambio establecimientos, casas, terrenos. Tratarán libremente los interesados; dinero en hipoteca rápidamente. Traiga escritura. Infanta 43-D, casi esquina Benjumeda. U-1802. Llenín.
D-3 12946 18 Agosto

GRAN CANTINA Y VIVERES
Vendo gran cantina y víveres y vidriera tabacos y cigarros, muy acreditada en Calzada importante Habana. Facilidades de pago. Informes: Infanta 43-D. U-1802. Llenín. D-3 12947 18 Agosto

CAFE Y CANTINA EN MONTE
3,750 pesos. Vende 40 pesos garantizados, gran local, baratísimo, comodidades para familia. Facilidades de pago. El dueño no entiende el giro. Informes: Infanta 43-D, U-1802. Llenín.
D-3 12945 18 Agto.

CASI REGALADO
Garage, storage, venta combustible, buenísima clientela y utilidades, calle mucho tránsito, gastos reducidos, urge vender por embarcarme. Escucho proposiciones razonables. Venga a comprobarlo. Aguacate 19. Telf. M-1083. D-3 12972 18 Ag.

ESPLENDIDO NEGOCIO
Vendo café restaurant habiendo local para vender víveres, contrato por 30 años, se vende por tener el dueño avanzada edad y no puede atenderlo lo dá en muy buenas condiciones. Informan de 8 a 11 a. m. y de 3 a 6 p. m. Mercado Unico. Núm. 2. Juan Oller.
D3 13084 22 Agosto.

D3 ESTABLECIMIENTOS

BODEGA SOLA ESQUINA $2.800
Barrio Cerro: contrato 6 años; alquiler $30; comodidad para familia; todo moderno; vende $40 garantizado; buena cantina y mucho barrio. Informan Antón Recio y Monte. Benito café.
D3 12576 14 Agost.

CAFE SIN CANTINA $800
A la moderna. Vende $18 a $20 garantizado. Buen ocntrato; alquiler $35. Hay mucho comercio para vender $30. Trato persona formal. Informan Antón Recio y Monte. Benito: Café.
D3 1257 14 Agosto.

CAFE SIN CANTINA $800
A la moderna, vende $18 a $20 garantizado. Buen contrato; alquiler $35. Hay mucho comercio para vender $30. Trato persona formal. Informan Antón Recio y Monte. Benito; Café.
D3 1257 014 Agosto.

D-4 AUTOMOVILES Y ACCS.

BUICK SEDAN DEL 1929
5 pasajeros 4 puertas con asientos de cuero y chapa nueva. Flamante como nueva. Ha caminado poco. Pueden verlo a cualquiera hora en Martí 15, Marianao.
D4 13068 18 Agost.

CHEVROLET 26 último tipo nuevo completamente $140 teléf. U-1171. Hornos 26 al fondo de Palisades de 3 a 5.
D4 13067 15 Ag.

SE VENDE un camión Ford de una tonelad con carrocería enrejada en inmejorables condiciones. Tiene arranque eléctrico y buenas gomas. Puede verse a todas horas del día en Avellaneda número 20 entre Antonio San Miguel y Espadero, Víbora.
UH D-4 21007 Indf.

CUÑA BUICK POR $150
Se vende una en buenas condiciones, propia para un viajante, con ruedas de alambre y gomas nuevas, puede verse Calzada de Arroyo Apolo núm. 37, Ferretería. José Garrido teléf. I-1582.
D4 S5218 22 Agost.

D-6 MUEBLES Y PRENDAS

SE VENDE una máquina Singer ovillo central 5 gavetas con sus piezas; como nueva. Se da barata. Inquisidor núm. 36 altos. Encargada. D6 13027 15 Ag.

D7 INSTRUMENTOS DE MUSICA

CARLOS L. PETERS, FABRICA DE PIANOS
La casa de confianza de conservatorios, colegios y artistas profesionales por cerca de medio siglo. Gran rebaja en precios de pianos, autopianos y fonógrafos. Reparaciones. Alquileres. Plazos cómodos. Villanueva 19. Teléfono I-2298.
D-7 12858-944 26 Ag.

D8 ANIMALES

SE VENDEN dos caballos, uno ponny de monta y tiro con su coche, una cesta y arreos. Otro raza Kentucky, nacido en Cuba, 3 años. Pueden verse en Revolución y Patrocinio, Víbora
UH D-8 I-2484 13 Agosto

D-9 FINCAS RUSTICAS

VENDO provincia de la Habana 2 caballerías; Carretera Central; tierras primera coloradas; pozo; frutales; $6.000. Otra 3 caballerías Punta Brava; tierras primera. $12.000. Rodríguez. A-7632.
D 9 12873 13 Agosto

CAMBIO varias fincas rústicas por urbanas en la provincia de la Habana en carretera y tranvías Marcial Rodríguez. Obispo 56. Tel. A-7632.
D 9 12871 13 Agosto

FAMILIA del interior vende contrato compra-venta cinco mil metros terreno con arboleda, frutal y palmar en lo más alto de Arroyo Naranjo, una cuadra carretera Víbora Rancho Boyeros. Informa Eloy García. Blanco 30, altos. Habana.
D-9 13001 17 Agosto

VENDO finca chica muy próxima a la Habana, Reina 78, M-4081. Alcalde.
D9 13052 15 Agosto.

BUENAS INVERSIONES
Finquitas pequeñas que dan renta, vendo tres. Dos de media caballería en $5,500 y $2.500 respectivamente. Otra de un cuarto de caballería, buena tierra sin piedra; buen pozo fértil, tanque, aparato, cubos. Arboleda frutales, casa vivienda, $2.000. Facilidades pago en todas. Negocio serio. Alfredo M. Lago, Maceo 1, San Antonio Baños. D-9 12939 15 Agosto

E SE SOLICITAN

E1 CRIADAS Y CRIADOS

SE SOLICITA una criada española; no importa que sea recién llegada. Aguiar No. 17. E-1 S-5206 14 Agto.

SOLICITO criada que tenga recomendación. Sueldo $20.00. Uniforme y ropa limpia. Calle 7 esquina a 6. Reparto La Sierra. E1 S5214 14 Agto.

SOLICITO criada española para el comedor; que sepa servir bien la mesa y tenga referencias de casa conocida. Vedado. Calle 15 núm. 380 esquina 2, 30 pesos. Venga después de las 9.
UH E1 12976 14 Agost.

E-2 COCINERAS Y COCINEROS

SE SOLICITA española que sepa cocinar y que duerma en la colocación; sueldo $20. Cárdenas 36; primer piso.
E 2 S 5188 13 Agosto

SE SOLICITA una muy buena cocinera jamaiquina o de la Martinica que cocine a la inglesa; francesa; de mediana edad y con referencias. Presentarse en la Quinta Palatino.
E 2 S 5198 13 Agosto

NECESITO buena cocinera limpia y formal para casa de poca familia. Sueldo $25. García, C entre 29 y 31.
E2 S5213 15 Agosto.

SE SOLICITA una española sin pretensiones, para cocinar y limpiar para un matrimonio con dos niños. Buen trato. 25 pesos. Correa esquina a Serrano. Jesús del Monte. E2 13047 14 Agost.

E-9 OPERARIOS Y APRENDICES

SOLICITO un operario relojero que sepa trabajar bien que sea formal para trabajar por su cuenta puede ganar 5 o 6 pesos diarios en Concha e Infanzón.
E9 13051 14 Agosto.

E10 VARIOS

SE SOLICITAN agentes en provincias para la venta del cigarro "Theban", la más perfecta imitación del cigarro turco. Compañía Comercial e Industrial Belascoaín 108. Habana.
E10 13086 27 Agost.

SOLICITO socio $500, gran bodega sola esquina en esta capital vende $40 mucha cantina, buen contrato y barato alquiler. Informan Antón Recio y Monte. Benito. Café. E10 13099 16 Ag.

F SE OFRECEN

F1 CRIADAS Y CRIADOS

SE DESEA colocar una joven española sabe cumplir con su obligación con buenas referencias. Maloja 27. Teléfono M-8704. F1 13100 15 Ag.

CRIADO joven español desea trabajar en casa particular, tiene buenas referencias de casas conocidas A-4490.
UH F1 13087 14 Agost.

SE DESEA colocar una señora de mediana edad para limpiar teléfono M-5843. F1 13083 14 Agosto.

DESEA colocarse una joven española de criada de mano; tiene referencias de donde ha trabajado mucho tiempo; desea casa de moralidad. Teléfono M-9578.
F1 13075 14 Agost.

SE DESEA colocar una joven española de criada de cuartos o de comedor informan teléfono A-2528.
F1 13077 14 Agost.

DESEA colocarse joven español de criado de manos. Tiene buenas recomendaciones y plancha ropa de caballero. Informan teléfono F-2642.
F1 13094 15 Agosto.

JAPONES joven buen criado de mano desea colocarse en casa particular. Habla muy bien español con referencia. Teléfono M 4787. F1 13092 15 Ag.

DESEA colocarse joven española para cualquier oficio, sabe coser, algo de cocina teléf. U-6608. F1 13023 14 Ag.

SEÑORA de color solicita casa particular para limpiar interior sabe coser de todo y tiene su recomendación, llame a Evelio, solo de 8 a 12. teléfono FO-9252.
F1 13020 15 Agost.

ESPAÑOLA recién llegada se coloca de criada en casa de moralidad. Sabe los quehaceres de casa y coser. Merced número 104. F1 13016 16 Agost.

F-1 CRIADAS Y CRIADOS

SE DESEA colocar un joven de criado de manos tiene buenas referencias. Sabe trabajar. Teléf. FO-9243.
F1 13017 15 Agost.

SE DESEA colocar una muchacha española para cuartos o criada de manos sabe su obligación teléf. F-5944.
F1 13012 14 Agost.

DESEA colocarse una joven española para criada de mano o de cuartos y sabe de costura con buenas referencias. Llame al F-2035. F1 12969 15 Agost.

SE DESEA colocar una joven española de criada manos, tiene familia que la recomiende. Teléf. U-3894.
F1 13044 15 Agost.

UNA joven española formal desea colocarse para cuarto y coser sabe cortar también se coloca de manejadora tiene buenas referencias. Teléfono F-6295.
F1 13041 15 Agost.

JOVEN española desea colocarse de mano o de comedor, tiene referencias. Informan teléf. U-4669. Caridad.
F1 13036 14 Agost.

SE DESEA colocar joven española para criada de mano o de cuartos, sabe cumplir con su obligación, tiene referencias. Teléfono A-4596. F1 13034 14 Agost.

SE DESEA colocar una joven española de criada de mano, si es corta familia no importa cocinar pará dormir fuera U-4325. F1 13061 14 Agost.

DESEAN colocarse dos jóvenes españolas de cuarto en el país, para criadas de mano, saben cumplir con su obligación. Tiene referencias. Informan San Lázaro 269, teléfono U-6653.
UH F1 13008 14 Ag.

SE DESEA colocar un muchacho español de 14 años para criado de mano o cosa análoga. Desea ganar $10. Informan Esperanza 117. Teléf. U-4970.
F1 13046 14 Agosto.

MUCHACHA sería fina y trabajadora, desea casa de buena familia sabe coser y tiene referencias. A-2386.
F1 12943 14 Agosto.

SE DESEA colocar una muchacha de color para limpiar por horas, informan teléfono U-7948. F1 12941 14 Ag.

DESEA colocarse una española de criada de manos, lleva tiempo en el país y tiene buenas referencias de donde ha trabajado. Llame al F-1923.
UH F1 12930 14 Agosto.

JOVEN española desea colocarse de criada de mano o cuartos, sabe coser, teléfono F-4412 F1 12911 15 Agosto.

DESEA colocarse una joven española de manejadora, es muy cariñosa con los niños, o de cuartos, sabe coser y zurcir entiende de cocina. Informan F-6228.
F1 13053 15 Agosto.

SE DESEA colocar una muchacha para criada de manos o para los quehaceres de un matrimonio. Telf. M-2731.
F-1 12995 15 Agosto

SE DESEA colocar una joven española para criada de manos o de cuartos. Si es matrimonio solo no le importa cocinar. Llame teléfono X-2221.
F-1 13014 14 Agosto

SEÑORA ESPAÑOLA desea colocarse por horas, para la limpieza. Tiene referencias. Informes: Telf. X-2232.
F-1 12959 15 Agosto

DESEA colocarse una joven española para cuartos, tiene referencias, sueldo 30 pesos, sabe coser algo a mano y a máquina, prefiere el Vedado. Informan teléfono F-2820. F1 13059 15 Agost.

SE OFRECE criado de mano español joven, sabe trabajar y tiene recomendación de las casas que trabajó; no tiene pretensiones. Teléfono A-4792. Tintorería. F1 13058 14 Agosto.

SE DESEA colocar una joven para criada de cuartos o comedor sabe su obligación y tiene referencias. Teléf. A-1933
F1 13028 15 Ag.

JOVEN peninsular desea colocarse para criada de manos, buenas referencias. Teléf. A-9041. F1 13029 15 Ag.

F-2 COCINERAS Y COCINEROS

COCINERA desea colocarse con familia honorable entiende bien de todo, entiende dulce, hace limpieza, duerme fuera. M-4190. café. F2 13102 14 Ag.

SE OFRECE señora española de mediana edad para cocinera si es corta familia mejor, tiene referencias. Amistad número 45. Teléf. A-1641.
F2 13079 15 Agost.

SE DESEA colocar una señora de color del campo para cocinar y ayudar a la limpieza buen sueldo, sabe cocinar bien. Teléf. M-5077. F2 13098 14 Agost.

SE OFRECE cocinera y repostera española con referencias a satisfacción gana buen sueldo. Duerme fuera. Informan teléfono I-5496. F2 13095 15 Ag.

SEÑORA de mediana edad desea colocarse cocina a la francesa y española es repostera, informan Monte 303 altos, teléfono A-1352. F2 13065 14 Ag.

SE DESEA colocar una buena cocinera repostera, duerme en la colocación. Informa teléf. M-4112.
F2 13013 14 Agost.

COCINERA española castellana desea colocarse. Cocina a la criolla y a la española. Tiene buenas referencias. Sabe cumplir con su obligación F-4427.
F2 S5211 14 Agost.

SE DESEA colocar una española para cocinar y limpiar a un matrimonio solo o corta familia. Tiene recomendaciones teléfono A-9277. F2 13043 14 Agost.

DESEA colocarse joven española de cocinera tiene buena sazón, es seria y desea casa de moralidad. Informan F-3312.
F2 12961 14 Agost.

COCINERA española desea colocarse cocina española y criolla. Dispuesta y trabajadora. Tiene buenas referencias. Pregunten por Concha U-4669.
F2 13038 14 Agost.

SE OFRECE una criada de mediana edad para cocina solo, y todo servicio de un matrimonio, es limpio y sabe trabajar, no se coloca menos de 25 o 30 pesos. Aguacate 65, teléfono A-6809.
F2 13025 14 Agosto.

SE OFRECE cocinera española limpia, sabe presentar la comida, variar, comprar y es económica, no saca paquetes, tiene referencias. Teléf. A-2386.
F2 12942 14 Agost.

COCINERA española se desea colocar en casa particular, sabe hacer postre, tiene buenas referencias. Informan teléfono M-4615. F2 12949 14 Agost.

JOVEN española desea colocarse para cocinar y limpiar o manejadora tiene referencias. Informan teléf. M-5165.
F3 12936 15 Agosto.

SE DESEA colocar una señora de mediana edad para cocinar solamente y en la misma una muchacha para limpieza por horas llamar al teléfono M-5240.
F2 12958 14 Agosto.

COCINERA española de mediana edad se desea colocar para cocinar solamente. Cocina a la española y a la criolla. Sabe de repostería. Llame al teléf. U-6698
F2 13048 14 Agost

SE DESEA colocar una cocinera española sabe de repostería y tiene referencias. Teléfono M 4441. F2 13049 15 Agost.

COCINERO REPOSTERO asiático. Cocina muy práctico criolla, española y varios platos muy finos. Limpiecito. También tiene recomendación. Desea casa particular. Informan Telf. M-4044. Suan Juy.
F-2 12998 15 Agosto

F3 PARA 2 O MAS SERVICIOS

SE OFRECE una señora joven española, con inmejorables referencias, para servicio de cuartos o manejar; entiende muy bien los niños y es muy cariñosa. Informan: FO-1685. UH F-3 12739 13 Ag.

SEÑORA española desea colocarse para cocinar y limpiar a corta familia. Tiene buenas referencias. Informan teléfono F-1839.
U H F 3 12865 13 Agosto

SE OFRECE española para cocinar y limpiar, tiene buenas referencias de casa de moralidad. No duerme en la colocación. Teléf. M-9578.
F3 13076 14 Agost.

JOVENCITA española 14 años se ofrece para casa particular para ayudar a la limpieza es muy dispuesta, Compostela 96, teléfono M-6323. F3 13096 15 Ag.

DESEA colocarse una joven española de criada de mano o manejadora, lleva tiempo en el país, sabe cumplir con sus obligaciones. Teléfono F-6268.
F3 13063 14 Agost.

SE DESEA joven española para criada de cuartos o comedor entiende de costura. Tiene referencias. Informan Amistad 52. Teléf. A-8381. F3 13071 14 Ag.

UNA muchachita de 14 años peninsular desea encontrar una casa de moralidad para ayudar a los quehaceres de una casa está acostumbrada a trabajar y tiene quien la recomiende, teléfono A-5865.
F3 13093 14 Agost.

DESEA colocarse una joven española para criada de manos o manejadora o para limpiar habitaciones, es trabajadora y formal, tiene buenas referencias desea casa de moralidad. Tamarindo 32. Habitación 7, altos, Jesús del Monte.
F3 12940 15 Agosto.

F3 PARA 2 O MAS SERVICIOS

UNA muchacha española de 15 años, desea colocarse de manejadora o para los quehaceres de casa es dispuesta y formal tiene quien la recomiende. Informan San Rafael y Oquendo. Carbonería.
F3 13097 15 Ag.

DESEA colocarse una joven española de criada de manos o manejadora. Teléfono A-4141. F3 13021 14 Agost.

SE DESEA colocar una española para criada de manos o manejadora. Teléfono FO-1717. F3 13019 15 Agost.

MUCHACHA española se coloca para los quehaceres de casa de corta familia, comedor o cuartos. También solo para cocinar. Tiene recomendaciones. Teléfono F-5475. F3 13040 14 Agost.

JOVEN española desea colocarse para cocinar y limpiar a corta familia, tiene referencias. Informan teléf. U-4669. María. F3 13037 14 Agosto.

SEÑORA española desea colocarse para cocinar y limpiar lo mismo para atender a una señora sola lleva tiempo en el país, desea casa de moralidad. Desea buen sueldo. Informan teléfono A-6100.
F3 13033 14 Agost.

JOVEN española desea colocarse para cocinar y limpiar a matrimonio solo tiene buenas referencias. Pregunten por María U-4669. F3 13039 14 Ag.

DESEA colocarse señora española para cocinar y limpiar, tiene referencias. Informan teléf. I-2970. Pregunten por Leonor. F3 12938 15 Agosto.

UNA joven española desea colocarse de criada de manos o manejadora. Informan Amistad 83, teléfono M-2562.
F3 13057 15 Agosto.

WOMAN secks position as cook, or general house worker for couple without children, call Tel. F-6154. Or calle 16 entre 17 y 19. Vedado.
F3 12916 14 Agosto.

DESEA colocarse joven española para cocinar puede ayudar en la limpieza no duerme en la colocación. Teléfono U-6508. F3 13030 15 Ag.

SE DESEA colocar una señora para cocinar y ayudar a la limpieza corta familia. Informes: Telf. M-4384.
F-3 13007 14 Agosto

F4 MANEJADORAS

DESEA colocarse de manejadora una joven española; es formal y sabe cumplir con su obligación. Informes Maloja 103. Teléfono M-6272.
F 4 12856 14 Agosto

SE DESEAN colocar dos muchachas españolas; una de manejadora y otra de criada de mano; tienen buenas recomendaciones. F-2888.
F 4 12885 13 Agosto

SE OFRECE manejadora inglesa habla castellano es muy cariñosa con los niños, tiene muy buenas referencias. Llamar A-4175. F4 13078 14 Ag.

ESPAÑOLA desea colocarse de manejadora, tiene práctica es cariñosa prefiere niños de meses. Tiene buenas referencias. Teléf. U-4669. Clara.
F4 13035 14 Agost.

F6 CHAUFFEURS

SE OFRECE para chofer un joven español para casa particular o de comercio, para más informes. Teléfono A-6260.
F6 13088 14 Agost.

CHAUFFEUR español desea colocarse en casa particular teléfono U-5371.
F6 13089 15 Agost.

EXPERTO chofer en el manejo de camiones desea colocarse en la Habana o en el interior. Teléfono U-5215.
F6 13090 15 Agosto.

CHOFER español práctico en toda clase de máquina, ofrece su servicio en casa particular o del comercio. Es hombre serio y tiene recomendaciones de las casas donde trabajó. Teléf. FO-2631.
F6 12965 15 Agost.

UN CHAUFFEUR desea colocarse para casa particular tiene referencias. Alexander F-3624. F6 12983 15 Ag.

CHAUFFEUR español desea colocarse en casa particular o de comercio, tiene referencias. Informan teléf. A-8825.
F6 12934 15 Agosto.

SE OFRECE chofer con doce años de experiencia práctico en mecánica para casa particular o comercio, maneja cualquier carro, conoce bien sus obligaciones, buenas referencias pocas pretensiones. Vega Aramburo 13 U-3340.
F6 13056 14 Agosto.

CHAUFFEUR español de mediana edad serio y cumplidor con sus deberes, con diez años de práctica. Ofrece sus servicios de casa particular o de comercio, tiene referencia. Teléf. XO-1467. Preguntar por Juan Babé.
UH F6 12927 16 Agosto.

F7 COSTURERAS

MODISTA competente se ofrece para casa particular. San Nicolás 71.
F7 13062 14 Agosto.

SEÑORA COSTURERA hace toda clase de costura; especialidad en uniformes de colegios; desea casa particular para coser por días. Informes Telf. A-8873.
F-7 13015 15 Agto.

F8 OFICINISTAS

JOVEN español, muy práctico en contabilidades ofrécese para tenedor de libros o cargo análogo. Tiene buenas referencias y quien le recomiende. Avisen G. López, Reina 55 altos.
F8 13024 15 Agost.

TENEDOR de libros, inglés, español, ofrece sus servicios para factura, estadística, nómina, seguro, guarda almacén, listero etcétera. Informan: Emile Tamarindo 70 bajos, Jesús del Monte.
F8 13050 15 Agosto

TENEDOR DE Libros y corresponsal muy práctico y competente, joven, español, sin pretensiones, se ofrece a casa seria, fijo o por horas. F. Cuevas. Telf. U-4403
F-8 13009 17 Agto

F10 VARIOS

UN PENINSULAR ofrece sus servicios de criado de limpieza; portero; camarero y sereno. Sabe su obligación; con referencias. Informan Baratillo 4. Teléfono M-4142.
F 10 12824 14 Agosto

SE OFRECE jardinero con mucha practica y buenas referencias de casas donde trabajó va a cualquier parte, informan teléfono M-5087. F10 13054 14 Ag.

PARA encargado de casa inquilinato, dar pinturas y coger desconchados a cambio de habitación me ofrezco tengo garantías y práctica. Carmen 49, Habana.
F10 12933 15 Agosto.

UN SEÑOR de mediana edad desea empleo de sereno, portero, guardia jurado, de casa de comercio o compañía. Tiene buenas referencias. Informan en el teléfono U-7570. F10 13074 16 Ag.

SE DESEA colocar un joven español para camarero o dependiente de un café es formal y sin pretensiones tiene referencias. Teléf. M-5119.
F10 13070 15 Agost.

G AVISO OPORTUNO

G2 OFICIALES

OFICIAL

COMISION DE FERROCARRILES

ANUNCIO

Habana, 12 de agosto de 1929.

Hasta las 12 m. del día 19 de agosto de 1929, se recibirán en esta oficina (Antiguo Colegio de Belén), por Acosta, proposiciones en pliego cerrado para la impresión de la Memoria de la Comisión de Ferrocarriles, correspondiente al año fiscal de 1927 a 1928.

En esta Oficina se facilitarán impresos de proposiciones en blanco y se darán informes a quien los solicite.

Será de cuenta del postor a quien se adjudique esta subasta, el pago de este anuncio.

(Fdo.) R. Sánchez Aballí,
Presidente de la Comisión de Ferrocarriles
8930 5 d 13.

G-3 AGENCIAS DE COLOCACIONES

AGENCIA Montalvo, la mejor de la capital, con sucursales en España y Jamaica inglesa. Calle 17 esquina F, teléfono F-4427. Necesito criadas españolas.
U H G 3 S 4666 16 Agosto

AGENCIA "EL SOL"
Ofrecemos cocineros; ayudantes; fregadores; criados; camareros; dependientes café; fonda; chauffeurs, criadas, teléfono M-1860. G3 13069 14 Ag.

UNA FILIPICA CONTRA LA NUEVA LEY DE TARIFAS DE LOS ESTADOS UNIDOS

Fué lanzada por el Presidente de la Universidad de Columbia con motivo de la investidura de Doctor al Embajador de Chile

(De nuestro corresponsal)

NUEVA YORK, julio (Por correo).—En la historia de los Estados Unios, y en la historia de las Universidades americanas se registran algunos casos de embajadores extranjeros que han sido honrados con un diploma "honoris causa". Tales casos son muy limitados. En mi tiempo no recuerdo media docena de tales casos. Los embajadores agraciados han sido siempre personajes de grandísima valía en su propio país, de gran renombre en este país, y de facultades amplísimas.

Todavía está vivo en la mente el recuerdo de la investidura de un diploma honorario al Barón Cartier de Marchienne, embajador o ministro de Bélgica en Washington. Las Universidades americanas son muy parcas en conceder este honor a los extranjeros.

Pero el embajador chileno en Washington no es un extranjero. El exceleentísimo Don Carlos Guillermo Dávila, embajador de Chile ante la Casa Blanca no puede ser un extranjero en Estados Unidos. Tampoco sería un extranjero en Siberia, en el Japón, en Francia o en la Gran Bretaña.

Porque Don Carlos tiene la facultad de saber hacerse amar por cuantos tienen el gusto de conocerlo. Porque bajo la capa física pequeña esconde el señor embajador un cerebro de dilatadas magnitudes. Don Carlos Guillermo Dávila vino a Estados Unidos hace pocos años. Si mi memoria no me es infiel hace menos de tres años que se halla entre nosotros este distinguidísimo miembro de la intelectualidad chilena.

Periodista por vocación y adiestramiento,—para hacer uso de un vocablo inglés corriente,—Don Carlos Dávila sabe emplear los momentos más oportunos para dar mayor gloria a su patria. Y cuando habla el señor Dávila de su patria, no se refiere tan sólo a su amada Chile, sino a toda la América, desde Alaska hasta la Patagonia. Y toda la América se ha beneficiado con los cortos años que ha pasado en Washington el actual diplomático de Chile.

La prensa de todo el país se ha dado perfecta cuenta del valor de este hombre que lo mismo invoca la ayuda de la ciencia y hace un vuelo al lejano Texas para dictar una conferencia a un grupo de periodistas, que platica con los demás diplomáticos en algún salón social de Washington, o que resuelve un delicado problema social en los círculos diplomáticos de la ciudad capitolina, sentando en la silla de honor a la hermana de un Vicepresidente.

Un libro de millares de páginas pudiera escribirse dando cuenta de los actos llevados a cabo por este diplomático ejemplar, muestra viva de la nueva generación de intelectuales que los países de habla española están haciendo circular por todo el mundo. Cada uno de estos millares de actos han valido a Chile y a toda la América varias columnas de valiosa publicidad en la prensa estadounidense.

Y en atención a tan brillante actuación la Universidad de Columbia se honró al honrar al Embajador chileno con el título de doctor en leyes.

La ceremonia de investidura fué como son estas ceremonias generalmente, en extremo solemne. Delante de una enorme concurrencia el doctor Nicolás Murray Butler entregó al nuevo doctor el elegante pergamino con las frases de rúbrica.

Pero aunque además de don Carlos fueron honradas muchas otras celebridades americanas, fué para honrar a Don Carlos que el Presidente de la Universidad neoyorquina habló sobre las relaciones de Estados Unidos con los demás países de origen hispano en este Continente.

El verde campo de la Universidad estaba cuajado de "alumni", licenciados y doctores en sus solemnes togas, y público distinguido. La Universidad de Columbia tiene una posición estratégica para abarcar las bellezas de la Gran Ciudad. Está situada en las alturas de Morningside y tiene por frente al noble Hudson, y allende el Udson los cerros pintados de verde y blanco de Jersey.

Pudiera decirse que toda la república estadounidense está en el estrado de este añejo plantel universitario. Los alumnos de esta Universidad suman muchos millares. Y desde hace casi una generación rige los destinos de este grandioso plantel el doctor Nicolás Murray Butler.

En la América y en el mundo se oye hablar de vez en cuando de este catedrático valiente, que sin hacer caso a la disciplina de partido emite frases que pudieran doler a oídos recalcitrantes.

Hace algunas semanas que el doctor Butler se ha visto obligado a guardar cama. Pero lo delicado de su salud no fué obstáculo que le impidiese estar presente en la ceremonia. Pensando en la nueva Ley de Tarifas Aduaneras que muy pronto entrará en vigor, el doctor Butler atacó al "nacionalismo farisaico", haciendo alusión a la frase del inmortal Samuel Johnson que hace varios siglos dijo:

"El patriotismo es el último asilo del canalla".

Y disertando sobre esta alusión dijo el doctor Butler, habló sobre relaciones con el extranjero, y sobre la influencia del industrial al crear barreras aduaneras en contra de los productos de países de allende los mares. Y fué precisamente a estos industriales que se refirió el venerable catedrático cuando dijo:

"Es el nacionalismo farisaico el que se encarga de preparar la política gubernamental de la familia humana; elogia el comercio internacional y el libre intercambio internacional, y enseguida construye enormes murallas aduaneras que hacen imposible practicar las actividades elogiadas.

"El nacionalismo es sobrio y sano cuando nace del patriotismo sincero, pero cuando refleja solamente la ignorancia del individuo acerca de los demás países, reforzado por la constante repetición de la superioridad propia, la excelencia propia, y los defectos de los demás, entonces el nacionalismo se convierte en una cualidad sobradamente canallesca y ofensiva".

Luego marcando los puntos sobre las íes, dijo el venerable pensador y político, que preside la Universidad de Columbia:

"Ya dijo Samuel Johnson que el 'Patriotismo es el último asilo del malvado', y refugiándome en las palabras del filósofo inglés, repito que la palabra 'patriotismo' ha degenerado hasta convertirse en una forma inculta del nacionalismo más ofensivo y ultrajante.

"Hoy bajo la bandera de patriotismo los mercachifles del siglo imponen sus intereses particulares sobre los intereses de la nación, consiguiendo no solamente ultrajar a las demás naciones, sino arruinarlas. La obra de esta gente es la personificación del egoísmo imbécil. En estos momentos vemos la desenfrenada pasión de esta gente dentro del capitolio nacional.

"Y gracias a esta nueva calamidad las doctrinas e ideales de Lincoln y de Clay se ven holladas para agrandar el lucro de unos pocos, convirtiendo al gobierno en fiel servidor de una burocracia limitada e incompetente.

"Nuestra posición nueva de nación acreedora quiere decir muy poco. La reconstrucción económica de un mundo que una guerra larga dejó sangrando, quiere decir muy poco. El mantenimiento y la extensión de nuestras relaciones de cordialidad con las demás naciones, quieren decir muy poco.

"Lo único que tiene significado es el adquirir lucro mediante la ayuda gubernamental. A esto lo llamamos patriotismo. Y a esto lo llamo yo Socialismo simple pero sin la franqueza ni el valor del socialismo."

Para comprender mejor el valor de estas frases en boca del doctor Nicolás Butler Murray, conviene recordar que el doctor Butler es miembro del comité nacional del partido republicano y varias veces ha sonado como candidato presidencial antes de las convenciones.

Para hablar con tanta claridad en frente a todo un público de intelectuales y de capitalistas, con el radio trasmitiendo la voz a lo más remoto del país, es preciso poseer un valor a toda prueba. Porque no se escapa a nadie que las frases del doctor Butler tienen formidable peso, y que por frases más triviales se han arruinado muchos futuros políticos.

Pero el doctor Butler tiene una idea rara del patriotismo. Para él es patriota quien ama a la humanidad y quien labora por el acercamiento internacional y la paz y cordialidad mundial. Y según el ilustrado catedrático, las nuevas tarifas no favorecerán esos ideales que él persigue.

CORRESPONSAL.

G9 ENSEÑANZA

A LAS DAMAS
Se ofrece la enseñanza práctica y breve de confección de trajes y demás prendas personales sin procedimiento de moldes. La más fácil, rápida y rigurosamente exacta. Basada en las líneas naturales de cada tipo y en armonía con los dictados de la moda. En la misma se enseña encajes a la aguja y demás labores. Informan Telf. A-0809. G-9 13003 27 Agto.

UNA mujer tiene práctica de enseñar el inglés que lleva tiempo en el país desea colocarse para los niños sabe coser, no importa ir al campo. F-3812.
G9 12984 15 Agost.

H AVISO ESPECIAL

H-1 HOTELES

HOTEL "SAN CARLOS"
EGIDO, 7, FRENTE A MONTE
Trasládese para este hotel y habrá resuelto los siguientes problemas:
DISMINUCION DE GASTOS, MAS COMODIDADES, NO LUCHAR CON LA SERVIDUMBRE, VIVIR CENTRICO
Estamos dando precios muy económicos. Hay habitaciones, apartamentos y restaurant. Nunca falta el agua. Todos los tranvías cruzan por la puerta. Es la casa predilecta de las familias estables. Visítenos. UH H-1 12543 16 Ag.

H2 CASAS DE HUESPEDES

PENSION IDEAL. Casa exclusiva para familias. Habitaciones altas y bajas para matrimonios a personas solas. En la azotea, independientes para hombres solos, agua corriente en todas las habitaciones. Baños con servicios de duchas frías y calientes. Excelente comida. Consulado 124, esquina a Animas.
H-2 S-5200 11 Sep.

REINA 83, esquina a Manrique. En esta moderna casa de huéspedes tengo habitaciones amuebladas con vista calle agua corriente, buena comida. Tengo con servicio privado, agua caliente, propios para matrimonios. Precios económicos. Teléfono M-4069. H 212374 15 Agto.

LA SEVILLANA
Atención para familias que quieran vivir cómodo, céntrico y barato. Edificio acabado de construir. Se ofrecen departamentos y habitaciones con baño privado, con y sin muebles. No se mude sin antes ver éstos San Rafael 37. Teléfono A-6008. (H2) 13066 15 Agost.

H-3 COMIDAS A DOMICILIO

FONDA "LA FLOR DE CUBA"
Con motivo de haber encontrado un gran cocinero famoso y con muy buena sazón, se admiten abonados por $16.50 al mes y se sirve comida a domicilio. San Rafael 140, entre Gervasio y Belascoaín. Teléfono U-5680 H-3 12244 13 Agosto

UNA cocinera de casa particular desea dos o tres casas para dar comidas a domicilio; comida fina hecha junta con la de la familia de la casa postre todos los días. La comida se lleva en automóvil a la hora que deseen es una gran cocinera repostera. Se le envía en una caja que no parece comida. Teléf. F-6448 y F-6445. H3 S5208 16 Ag.

H7 DINERO EN HIPOTECA (Se toma)

DESEO TOMAR $6,000 AL 8%
Doy en garantía chalet moderno valorado en $13.000 véame en Fuentes 49, entre A y B. Reparto Almendares, FO-2188. Trato directo.
H7 S5220 14 Agost.

TOMO EN HIPOTECA AL 9x100
$6,500, $4,000 y $1.500 con mucha garantía y buena titulación. José A. Ramos, teléfono I-4288. Calle Paz y Zapotes altos. H-7 12992 17 Agosto

H8 DINERO EN HIPOTECA Se ofrece

DINERO para hipoteca sobre casas, solares y fincas rústicas; operación rápida. También segundas hipotecas y sobre condominio. Campanería, Aguiar 68. M-7785.
U. H. H-8 11938 14 Agosto.

H-10 MISCELANEA

POLLONAS Leghron blancas legítimas, de un año, las liquidamos a $2.00 cada una, por necesitar espacio para la nueva cría de este año. Granja Arellano, teléfono FO-7264, La Coronela; Marianao. Correspondencia a: Amargura y Habana. Misc. E 1795 24 Agosto

PROFESIONALES

DR. R. REPILADO
Especialista en Vías Urinarias y Enfermedades Venéreas. Cistoscopia y Cateterismo de los ureteres. Cirugía de Vías Urinarias. Consultas: de 10 a 12 y de 3 a 6 p. m. Empedrado 49. Teléfonos M-9592; FO-2437.
E 1779 9 Septiembre

M.E.C.D. 2016

TELEFONOS A-3333 A-1014 — ANUNCIOS CLASIFICADOS DEL DIARIO DE LA MARINA — TELEFONOS A-3333 A-1014

PROYECTO PARA ESTABLEBER UNA FEDERACION MUNDIAL POR MEDIO DE SINDICATOS DE OFICIOS

TODOS LOS PAISES CONCURRENTES AL VI CONGRESO PANAMERICANO OBRERO ENVIARAN CINCO DELEGADOS Y HABRA IGUALDAD DE DERECHOS

SUGERENCIAS DE MATTHEW VOLL PARA LA UNIDAD OBRERA UNIVERSAL

DE CADA MOVIMIENTO OBRERO LOGRARIA REALIZAR LA UNIDAD OBRERA REAL — LA ALUDIDA FEDERACION MUNDIAL, BASADA SOBRE LOS DERECHOS AUTONOMOS

EN respuesta a las numerosas consultas recibidas, ha creído conveniente la Pan-American Federation of Labor dar a la publicidad los siguientes informes:

EL Sexto Congreso Obrero Pan Americano que tendrá lugar en la Habana, Cuba, el día 6 de enero de 1930, no se sujetará a un programa predeterminado. Siendo una asamblea laborista esencialmente democrática, los delegados que concurran a ella quedarán en absoluta libertad de criterio por lo que se refiere a los asuntos que crean conveniente someter a su consideración. A la Confederación Obrera Pan Americana deben interesarle todos los asuntos que directa o indirectamente afecten al bienestar del pueblo trabajador de las Repúblicas Americanas, pero su primordial objeto es el establecimiento del mejor entendimiento posible, de las más cordiales relaciones y de la más estrecha cooperación entre los organismos obreros de todas las Repúblicas Americanas.

En conexión con lo anterior, el Comité Ejecutivo de la Confederación Obrera Pan Americana ha creído conveniente insertar a continuación parte de una resolución adoptada unánimemente por el Tercer Congreso Pan Americano. La resolución dice:

"CONSIDERAMOS esencial que para el fin de obtener buen éxito en nuestro movimiento, debe hacerse una declaración clara y precisa respecto a la posición de esta Confederación sobre asuntos que estén sujetos a controversia y sobre los cuales se difiera sinceramente, no sólo porque es nuestro deseo fomentar el buen entendimiento entre los países afiliados a la Confederación sino también porque deseamos que los que aun no están afiliados conozcan la naturaleza de nuestra organización y más pronto se decidan a cumplir con sus deberes adhiriéndose a ella.

"Nosotros, los delegados reunidos en este Congreso, consideramos necesario que se establezca como un principio fundamental que sólo se puede adquirir progreso por medio del común acuerdo entre nosotros. Los fines de nuestra Confederación deben ser los de buscar aquellos programas, principios y métodos sobre los cuales podamos convenir. Esta Confederación tiene derecho a existir sólo porque es de servicio para los trabajadores, y cuando se está en desacuerdo y fuera de armonía no se rinde ningún servicio. Aquellos asuntos que son considerados como muy esenciales por algunos de nosotros, pero no por todos, deben prorrogarse hasta que el proceso de la instrucción, del entendimiento y de la experiencia haga posible un acuerdo entre todos. Cualquier intento que se trate de hacer para forzar sobre las minorías principios y métodos con los cuales esas minorías no están de acuerdo en una federación internacional como es ésta, nos llevará al fracaso. Y de la misma manera, cualquier atentado de las minorías, por medio de la estrategia o de algún otro modo, para forzar sus decisiones sobre las mayorías será igualmente fatal.

"Nuestro movimiento es un movimiento de protesta contra la injusticia y un movimiento dedicado al progreso constructivo. No podemos ir más allá en ese sentido de lo que el entendimiento de las clases trabajadoras lo permita. Sin un movimiento obrero inteligente y de buen entendimiento, que sea capaz de recibir y transmitir el pensamiento y capaz de avaluar debidamente los hechos, las condiciones y las teorías, sólo puede haber el caos y la tiranía".

En cuanto a los delegados fraternales, hasta el presente no existe establecido ningún método legal para su admisión en nuestros congresos. El Congreso es el que tiene autoridad final en el asunto de las credenciales de los delegados para fijar su status.

En cuanto a la importancia de la representación relacionada con el número de miembros que pudiera tener la organización que represente un delegado, no se ha tenido en cuenta este aspecto, debido a que si se hicieran las votaciones por el número de miembros afiliados de buena ley, que pagaran sus cuotas, entonces la American Federation of Labor, por sí sola debido al número de miembros que tiene y pagan cuotas, triunfaría en todas las votaciones; después surgiría la Confederación Regional Obrera Mexicana y Confederación Obrera Argentina; pero aun así todas las federaciones y organizaciones del Continente unidas en número de miembros no podrían alcanzar a la Federación Americana del Trabajo que cuenta con más de cuatro millones de miembros efectivos.

Por esta razón, la constitución de la Confederación Obrera Pan Americana limita a cinco el número de delegados que cada país tiene el derecho de enviar al Congreso como representantes de las organizaciones del Trabajo. Los cinco delegados de cada país, por muy modesto que sea el número de miembros, tienen iguales derechos y sus votos producen el mismo efecto que los delegados de los países de mayor número de obreros organizados como Estados Unidos, México, Argentina, etc.

No creemos necesario añadir más a lo anterior con referencia a los principios fundamentales que deben guiar a los delegados que concurran al 6o. CONGRESO OBRERO PAN AMERICANO, tanto en la presentación de proposiciones como en su discusión. El objeto primordial del Congreso debe ser el de poner en más estrecho contacto e inteligencia a los legítimos organismos obreros del Hemisferio Occidental, pues sólo por medio de ese contacto y de esa inteligencia pueden colocarse en posición de prestar mayor suma de servicios a los intereses de los trabajadores y de los del pueblo en general de todas las Repúblicas Americanas.

NUEVOS PLANES PARA LA UNIDAD OBRERA UNIVERSAL

Sugerencias de Matthew Woll

El movimiento obrero americano ha reconocido siempre el deseo de una federación mundial sindical de oficios.

La Federación Sindical Internacional de Uniones de Oficios quedó constituída a la terminación de la guerra mundial, teniendo una parte principalísima en su constitución la Federación Americana del Trabajo. No mucho después, sin embargo, la organización de Amsterdam adoptó reglas por virtud de las cuales los grupos afiliados quedaban comprometidos a acatar cualquier decisión a que se llegase por mayoría de votos. La Federación Americana del Trabajo abogó por que las decisiones, para que estuviesen sujetas a acatamiento, fuesen adoptadas por unanimidad. En ninguna otra forma podrían los organismos adheridos pertenecientes a determinado país, proteger y proclamar su autoridad autonómica.

Por aquella época, también, los movimientos obreros europeos y americanos diferían en su estimación respectiva de las colectividades y de los procedimientos económicos y políticos. Fueron éstas, y otras diversas opiniones y decisiones, las que forzaron a la Federación Americana del Trabajo a retirarse, y a permanecer desde entonces alejada de la Federación Sindical Internacional de Oficios.

Pero los cambios en asuntos internacionales se han venido sucediendo rápidamente, haciendo más imperativa que nunca la necesidad de unión y cooperación mutuas entre los trabajadores de Europa y América. La unidad universal del trabajo ha venido a ser más imperiosa, a medida que las organizaciones capitalistas se han ido envolviendo más y más en las relaciones internacionales, ya que el capital americano se ha adentrado cada vez más en las naciones europeas estableciendo o dirigiendo instituciones fabriles, al mismo tiempo que el capital europeo ha venido a nuestro país a montar plantas, pudiendo a este respecto mencionarse el caso notorio de Elizabethon, Estado de Tennessee, donde las tropas americanas han estado haciendo guardia en fábricas que en su mayoría son propiedad de capital extranjero.

Existe además el hecho de que los dos principales movimientos del trabajo organizado en Europa, a saber, el alemán y el inglés, siguen ahora una política más parecida a la de nuestras propias uniones. En la Conferencia de Mond, en Inglaterra, el trabajo organizado inglés asumió una actitud de responsabilidad con respecto a las industrias nacionales, muy parecida a la nuestra, en el sentido de que la voz del trabajo debe ser atendida en determinadas cuestiones industriales. En Alemania, el último Congreso de la Federación Sindical Internacional de Uniones de Oficios dedicó su atención primordial a un programa virtual de "democracia económica". Y en adición a esto, el Comité Ejecutivo de la Federación Sindical Internacional de Uniones de Oficios está actualmente considerando la posibilidad de trazar un programa internacional de democracia económica.

En estas circunstancias, y en vista de este desenvolvimiento, es bueno que se dé una seria consideración tendiente a formar una Federación Mundial de Sindicatos de Oficios, que se funde sobre una base de igualdad y de autonomía nacional y continental, y que se dedique a consideraciones económicas más bien que políticas, si bien no interviniendo en aquellas organizaciones continentales del trabajo que podrían dar a los problemas políticos una mayor importancia. Y no hay duda de que tenemos a la mano el material y las organizaciones con lo cual darle vida a tal Federación Mundial de Sindicatos de Oficios.

La Federación Sindical Internacional de Uniones de Oficios es, para todo propósito práctico, un movimiento obrero del hemisferio oriental. Su jurisdicción se extiende sobre todos los movimientos obreros del Viejo Mundo, tanto europeo como asiático. La Confederación Obrera Pan Americana es definidamente un movimiento obrero del Hemisferio occidental. Su jurisdicción se extiende al movimiento obrero del Nuevo Mundo: las Américas del Norte, Central y del Sur y las Antillas.

A la vez que la Confederación Obrera Pan Americana, con sus gremios afiliados de oficios, nacionales e internacionales, ni la Federación Americana del Trabajo, se someterán más a la dirección ni al juicio exclusivo del movimiento obrero del hemisferio oriental, hay que decir que tampoco este último habrá de someterse al mandato del movimiento del hemisferio occidental. Pero ambos podrían entrar en acuerdos para formar una Federación Mundial de Sindicatos de Oficios, que se basara sobre los derechos autonómicos de cada una de las organizaciones de oficios de estos hemisferios respectivos, acordándose mutuamente la mayor y más completa oportunidad para resolver sus propios problemas según se estimare más conveniente por ellos, a la vez que cooperando entre sí en todos los problemas en que hubiese un interés mutuo, y que concerniese a unos y a otros por igual.

La Confederación Obrera Pan Americana ha proclamado su adhesión ilimitada sobre los movimientos obreros del Nuevo Mundo. Ella ha proclamado lo que viene a significar una doctrina americanista internacional para todas las Américas. Lo que yo propongo es que el movimiento laborista europeo llegue a un acuerdo en cuanto a la división de planes de actividad ya enunciada, y que se establezca un ciclo de relaciones cordiales, cooperativas y mutuamente provechosas entre unos y otros, acabando con el completo alejamiento y las frecuentes fricciones que ahora existen.

Adelanto esta proposición ahora, en vez de aguardar hasta que se celebre nuestro Sexto Congreso de la Confederación Obrera Pan Americana a fin de que los movimientos obreros europeos, tanto como los panamericanos, puedan tener tiempo para considerar esta proposición y la índole de cooperación que ella envuelve, de manera que todos puedan por lo menos empezar a pensar en términos de consideración fraternal, en vez de aquellos de recíprocos antagonismo. Jamás podríamos nosotros ni siquiera comenzar a cooperar en sentido mutuamente ventajoso, mientras las circunstancias actuales persistan. Si los movimientos obreros europeos desean determinar su política por decisiones de mayoría de votos, estamos dispuestos a correr por ellos ese riesgo. Si pueden limitar sus relaciones internacionales a su propio campo, no tenemos objeción que hacer. Nuestro movimiento obrero debe ser, y tiene que ser, considerado por igual. Si podemos, sin embargo, establecer relaciones entre dos federaciones idénticas de uno y otro hemisferio, cada una de ellas suprema en su campo respectivo, podemos obtener una relación fraternal cooperativa y valiosa, sin entorpecer la posición de ninguna de las federaciones, y sin someter a ningún movimiento obrero nacional al peligro de aceptar políticas a que tal movimiento pudiera estar opuesto.

Se estima, finalmente, que una Federación Mundial de Sindicatos de Oficios como la que se sugiere, basada sobre los derechos autónomos de cada uno de los movimientos obreros de cada hemisferio, componentes de aquélla, lograría realizar una unidad obrera real y positiva, excepto en lo que se refiere a las mal llamadas uniones de Rusia, dominadas por el Soviet, y también en cuanto respecta a otras organizaciones falsas de tal naturaleza que la Internacional de Amsterdam podría excluir de afiliación. Esto nos brindaría la primera unidad obrera real y acometiva en la historia universal, ya que no puede haber error en cuanto a que la antigua federación internacional de antes de la guerra a la cual estábamos afiliados nosotros no poseía en absoluto los necesarios fundamentos de pureza y efectividad. No era más que una "organización de papel" que se deshizo tan pronto fué sometida a la primera prueba de valor.

Esta proposición de una Federación Mundial de Sindicatos de Oficios presenta ciertamente todos los fundamentos de pureza orgánica. Está bien ideada con la tendencia a preparar un plan práctico de cooperación obrera a través de todo el mundo, y a ella pueden en cualquier momento adherirse todas las uniones obreras, sin importar las consideraciones de carácter nacional, y sin que estén afectadas sus consideraciones locales o extranjeras en cuanto a los valores relativos de actividades o procedimientos económicos y políticos.

Nacerá esta Federación Mundial de Sindicatos de Oficios? La necesidad de su nacimiento y de su desarrollo jamás fué más grande que ahora. "Donde existe una voluntad, existe un camino", reza el adagio. Pues bien: si podemos despertar la voluntad... el camino está aquí!

SENTIDA MUERTE EN AMARILLAS

La finada era la señora doña Juanita Cepero viuda de Mitat

El pasado jueves después de cruentos días de dolores entregó su alma a Dios la virtuosa y muy estimada señora Juanita Cepero, viuda de Mitat.

Su fin estaba decretado y por más esfuerzos que realizó la ciencia, nada pudo ante la gravedad del mal que la ha llevado a la tumba. Dama que gozaba de arraigo y prestigio, de excelsas virtudes, conociendo su fin próximo, hizo llamar a un sacerdote para recibir los Santos Sacramentos y morir cristianamente.

Su fallecimiento no por esperado menos sentido es duelo que hoy nos aflige a todos y lleva el sentimiento y el dolor a numerosísimos hogares de este pueblo, donde la felicidad sonreía hasta ahora.

Una lluvia de flores cayó sobre su lecho mortuorio primero y sobre su tumba después en homenaje doloroso de cariño y de recuerdo.

La conducción de los restos mortales a la última morada fué una imponente demostración de duelo, siendo llevado el féretro en brazos de sus hijos y amigos íntimos de la familia, seguido de los dolientes y los demás acompañantes, formando una sentida manifestación.

Depositado el cadáver en la bóveda sagrada despidió el duelo, en nombre de los familiares el doctor Rafael de la Torre, con sentidas frases y encomendando su alma a Dios.

Tenga la paz eterna su alma buena y pura y reitero a su atribulada familia la expresión de nuestra sincera pena por su duelo que es compartido por toda esta sociedad.

CONGRATULACION

Muy sincera y efusiva para los familiares de la bella y gentil señorita Anaís Angulo y para la sociedad amarillense de la que es miembro distinguidísima, por el inicio de franca convalescencia en la enfermedad que por espacio de varias semanas ha retenido en el lecho a tan culta amiguita.

Ha triunfado la ciencia dignamente representada por el doctor Rafael de la Torre devolviendo la salud a tan estimada jovencita.

ENFERMA

La encantadora y estimada jovencita Rosa García se encuentra enferma a consecuencia de molestas fiebres que la retienen en cama desde hace unos días.

Hago votos sinceros por su mejoría y total restablecimiento.

ELENA FERNANDEZ

La bella y simpática señorita Elena Fernández celebrá su onomástico el próximo domingo 18.

Elena que une a sus múltiples encantos un caudal de virtudes y delicados sentimientos, será objeto de congratulaciones repetidas por parte de sus numerosas amistades: siendo mis deseos pase el día con satisfacciones completas y muchas dichas.

AMORES QUE VUELVEN

No podía resistir a la tentación de adelantar esta incógnita que llega hasta mí por el más autorizado conducto. Se trata de dos jóvenes muy conocidos amables y muy estimados cuyas relaciones amorosas han vuelto a reanudarse.

Pasada la nube que eclipsó esos

da próxima.

PALESTRA

Llega a mi mesa el segundo número de la gran revista "Palestra", amena publicación que dirigen los estimados e idóneos compañeros Torrens y Orozco.

Gallardo exponente del adelanto cultural de la progresista ciudad de Colón es la interesante revista, a la que deseo larga y próspera vida.

Dra. América A. López Calera

CANDIDATURA DE SANCHEZ ABALLI

Continúa la constitución de comités de propaganda

Continúan constituyéndose en la provincia de Oriente los Comités políticos que defenderán la candidatura para Senador por aquella provincia, del Ingeniero Rafael Sánchez Aballí.

A continuación publicamos los últimos telegramas que hemos recibido de aquella provincia:

RIO CAUTO, Agosto 12. — DIARIO, Habana. — En la noche del día de ayer el señor Rafael Larramendi, así como los señores doctor E. Estrada, E. Evelio, A. Alarcón Palma, comisionados del Comité Central de Bayamo, y otros, con más de trescientos electores de Cayamas e Ingenio Río Cauto, constituyeron un Comité para defender las aspiraciones políticas del señor Rafael Sánchez Aballí, para una acta de Senador por el Partido Liberal en las próximas elecciones, resultando electo Presidente del mismo el incansable luchador político Luis Quiterio. Secretario Humberto Cedeño. Director Político Fernando Ricaedo, siendo delirantemente aclamado el General Gerardo Machado, el doctor Clemente Vázquez Bello, así como el señor Sánchez Aballí, como el único candidato a Senador.

VICTORIA DE LAS TUNAS, Agosto. — DIARIO, Habana. — Ayer domingo, quedó constituído en el Barrio Palmarito de este Término, un Comité en favor de las aspiraciones políticas del Ingeniero Sánchez Aballí, actual Secretario de Comunicaciones e indiscutible candidato a Senador por el Partido Liberal.—**Corresponsal.**

CAUTO, Agosto 12. — DIARIO, Habana. — Con gran entusiasmo constituyóse ayer el Comité que defenderá las aspiraciones del Ingeniero Sánchez Aballí, para un acta de Senador por la Provincia de Oriente en las próximas elecciones de 1930.—**Corresponsal.**

SAN ANDRES, Agosto 12.—DIARIO, Habana. — Ayer ha quedado constituído en el Barrio de Tasajeras un Comité de Defensa y Propaganda en pro de las aspiraciones políticas del Ingeniero Rafael Sánchez Aballí, tomándose el acuerdo de luchar por su nominación y elección en las próximas elecciones. — **Corresponsal.**

BANES, Agosto 12. — DIARIO, Habana. — En el día de ayer se constituyó un Comité para defender las aspiraciones a Senador del señor Rafael Sánchez Aballí, en el Barrio Limpio de Cañadon, en este Término, actuando de Presidente el señor Santiago Robert, y asistiendo un gran número de electores. También concurrieron a demostrarle su agradecimiento por su magnífica gestión hecha en su favor, un gran número de colonos de Guineos de Samá.—**Corresponsal.**

DOS CAMINOS, Agosto 12.—DIARIO, Habana. — En la tarde del día de ayer un gran número de amigos y simpatizadores del señor Rafael Sánchez Aballí, se reunieron con el objeto de constituir un Comité para defender sus aspiraciones políticas, como Senador por el Partido Liberal por la provincia de Oriente, en las próximas elecciones, llevándose a efecto de la siguiente forma: "Presidentes de honor: General Gerardo Machado y Morales, Coronel Rafael R. Barceló, Dr. Santiago Somodevilla, Dr. Martín Castellanos, Dr. Clemente Vázquez Bello, Fernando Cuesta Mora, Fernando Grave de Peralta, Alfonso Fraga González, Liberato López Fundora, Marcelino Alcolea, Luis Vizcaya y Ramón del Mazo, Presidente efectivo, José Caramazana, Vicepresidente Juan Montoya Peláez, secretario de actas Luis León Bory, Vicesecretario José Manuel Nicolás, Secretario de Correspondencia José Alvarez García, Vicesecretario Crescencio Castillo, Tesorero Antonio Estévez, Vice Gelacio Correa, y como más de cien vocales.—**Corresponsal.**

PUERTO PADRE, Agosto 12.—DIARIO, Habana. — En el día de ayer quedó constituído en el barrio Sur de este Término un Comité de Defensa y Propaganda en favor de las aspiraciones políticas del señor Rafael Sánchez Aballí, candidato a Senador por el Partido Liberal por la Provincia de Oriente. Asistieron a dicha fiesta política más de ciento veinte electores. — **Corresponsal.**

CAYO MAMBI, Agosto 12.—DIARIO, Habana. — En la noche del día de ayer reuniéronse en la morada del señor Angel Revolta, los amigos y simpatizadores del Ingeniero señor Rafael Sánchez Aballí, actual Secretario de Comunicaciones, procediéndose momentos después a la constitución de un Comité, para defender las ya dichas aspiraciones del señor Sánchez Aballí, como candidato a Senador por el Partido Liberal en la Provincia de Oriente, en las próximas elecciones de 1930. Actuó de Presidente en dicho Comité el señor José Imperatori, persona que goza de la mayor simpatía y arraigo en este pueblo, asistiendo a dicho acto más de ciento cincuenta electores. — **Corresponsal.**

PANAMA PACIFIC LINE
HABANA A
NEW YORK & CALIFORNIA
S. S. "CALIFORNIA"
32,450 Toneladas
Saldrá el día 13 de Agosto a las 6 p. m. para California (vía el Canal de Panamá), tocando en San Diego, Los Angeles y San Francisco.
S. S. "VIRGINIA"
(33.500 Toneladas)
Saldrá el día 16 de Agosto a las 3 p. m. para
NEW YORK
Agentes Generales y Consignatarios:
THE WEST INDIES SHIPPING & TRADING CO.
Wm. H. SMITH, Presidente.
OBISPO 75. HABANA. TELF. A-7322.

VAPORES DE TRAVESIA

WHITE STAR LINE
RED STAR LINE
ATLANTIC TRANSPORT LINE
PANAMA PACIFIC LINE
(International Mercantile Marine Co.) NEW YORK, SOUTHAMPTON, CHERBOURG, PLYMOUTH, LIVERPOOL, LONDON, QUEENSTOWN, BOULOGNE, ANBERES
Son las líneas predilectas de la Sociedad Cubana.
"MAJESTIC"
"OLYMPIC"
"HOMERIC"
"BELGENLAND"
El orgullo de nuestra flota y su renombrado servicio que admira el Mundo entero.
"ADRIATIC", "CEDRIC", "ALBERTIC", "PANNLAND", "LAPLAND", "MINNETONKA", "MINNEWASKA" y "MINNEKAHDA", hacen un conjunto popular y su servicio de "CAMARA" y "TERCERA TURISTA" incomparables.
"VIRGINIA" "CALIFORNIA" "PENNSYLVANIA"
(nuevo)
33.500 toneladas 32.450 toneladas 26.700 toneladas
LUJO, CONFORT, SEGURIDAD Y RAPIDEZ
SERVICIO FIJO QUINCENAL ENTRE LA HABANA Y NEW YORK Y HABANA CALIFORNIA VIA CANAL DE PANAMA
Agentes Generales:
THE WEST INDIES SHIPPING & TRADING CO.
Wm. H. SMITH, Presidente.
OBISPO 75. HABANA. TELF. A-7322

VAPORES CORREOS
DE LA
Compañia Trasatlántica Española
SERVICIOS REGULARES DE PASAJE, CARGA Y CORRESPONDENCIA
LINEA RAPIDA PARA NEW YORK Y NORTE DE ESPAÑA
PROXIMAS SALIDAS

PARA VERACRUZ (48 horas de viaje)		LINEA PARA NEW YORK, VIGO, CORUÑA, GIJON, SANTANDER Y BILBAO	
CRISTOBAL COLON	Agosto 2	CRISTOBAL COLON	Agosto 9
ALFONSO XIII	Agosto 28	AFONSO XIII	Septiem. 4
CRISTOBAL COLON	Septiem. 23	CRISTOBAL COLON	Septiem. 30
ALFONSO XIII	Octubre 19	ALFONSO XIII	Octubre 26
CRISTOBAL COLON	Nov. 14	CRISTOBA COLON	Noviem. 21
ALFONSO XIII	Diciembre 10	ALFONSO XIII	Diciembre 17

LINEA PARA NUEVA YORK, CADIZ Y BARCELONA
PROXIMAS SALIDAS

MAGALANES	Julio 8	M. COMILLAS	Octubre 20
M. CALVO	Julio 23	M. CALVO	Noviembre 4
BUENOS AIRES	Agosto 1	MAGALLANES	Noviembre 15
J. S. ELCANO	Agosto 29	BUENOS AIRES	Diciembre 9
A. LOPEZ	Septiem. 13	A. LOPEZ	Diciembre 26
MANUEL ARNUS	Septiem 24	J. S. ELCANO	Enero 6

Magnífica cámaras. Amplios comedores para pasajeros de tercera clase. Servicio por camareros. Excelentes menús con vinos.
NOTA.—Expedimos en Habana billetes de excursiones a las Exposiciones de Sevilla y Barcelona, de la Compañía «Wagons Lits», partiendo de Santander y Cádiz, a la llegada del buque.
Estos vapores atracan a los muelles de la Port of Havana Docks Co. Para más informes, dirigirse a:
MANUEL OTADUY
AGENTE GENERAL
Lonja del Comercio, bajos. Apartado 707. Teléfonos: A-6588 y A-7900
HABANA

'EMPRESA NAVIERA DE CUBA, S. A.'

SAN PEDRO NUM. 6.—HABANA.
APARTADO NUMERO 1641
Dirección Telegráfica:
Emprenave
TELEFONOS:
A-5315. Información General.
A-4730. Departamento de Tráfico.
A-6236. Pasajes y Fletes.
A-3966. Almacén.
M-3896. Primer Espigón de Paula.
A-5634. Tercer Espigón de Paula.
Claves en uso:
A. B. C. 4a. y 5a. Edición
Wester Union
Walkins and Apendix
VAPORES EN SERVICIO
Presidente Machado, Santiago de Cuba, Gibara, Habana, Baracoa, Las Villas, Guantánamo, Julián Alonso, Antolín del Collado, La Fe, Caibarién, Rápido, Cienfuegos, Manzanillo, Joaquín Godoy, Eusebio Coterillo.
PUERTOS DE ESCALA
COSTA NORTE
Caibarién, Nuevitas, Puerto Tarafa, Manatí, (Victoria de las Tunas); Puerto Padre, Chaparra, (Holguín, Velasco y Bocas); Vita, Banes, Mayarí, Antilla, Preston, Sagua de Tánamo, (Cayo Mambí); Baracoa, Guantánamo y Santiago de Cuba.
COSTA SUR
Cienfuegos, Casilda, Tunas de Zaza, Santa Cruz del Sur, Manopla, Guayabal, Manzanillo, Campechuela, Media Luna, Niquero, Ensenada de Mora y Santiago de Cuba.
COSTA NORTE DE VUELTA ABAJO
Bahía Honda, Río Blanco, Berracos, Puerto Esperanza, Santa Lucía, (Minas de Matahambre); Río del Medio, Arroyos de Mantua y La Fe.
PUERTO RICO
San Juan, Ponce, Mayagüez y Aguadilla.
REPUBLICA DOMINICANA
Santo Domingo, San Pedro de Macorís y Puerto Plata.
HAITI
Aux-Cayes y Port au Prince.
JAMAICA
Kingston.

SUSCRIBASE EN EL "DIARIO DE LA MARINA"

VAPORES DE TRAVESIA

COMPAGNIE GENERALE TRASATLANTIQUE
VAPORES CORREOS FRANCESES
Bajo contrato postal con el Gobierno Francés
TODOS LOS VAPORES DE ESTA COMPAÑIA ATRACAN A LOS MUELLES DE SAN FRANCISCO O MACHINA PARA EFECTUAR EL EMBARQUE Y DESEMBARQUE DE PASAJEROS, EQUIPAJES Y MERCANCIAS
PROXIMAS SALIDAS
Para VERACRUZ:
Vapor correo francés "CUBA", saldrá el 26 de Julio.
" " " "ESPAGNE" saldrá el 3 de Septiembre.
" " " "MEXIQUE", saldrá el 3 de Octubre.
Para CORUÑA, GIJON (facultativo) SANTANDER, PLYMOUTH y EL HAVRE.
Vapor correo francés "CUBA" saldrá el 6 de Agosto a las 12 del día.
NOTA:—El equipaje de bodega y camarote se recibirá en el muelle de San Francisco o Machina (en donde estará atracado el vapor) solamente el día 5 de Agosto de 8 a 10 de la mañana y de 1 a 4 de la tarde. El equipaje de mano y bultos pequeños los podrán llevar los señores pasajeros al momento del embarque el día 6 de Agosto de 8 a 10 de la mañana.
PARA CORUÑA, SANTANDER, PLYMOUTH Y EL HAVRE.
Vapor correo francés "ESPAGNE" saldrá el 15 de Septiembre.
" " " "MEXIQUE", saldrá el 15 de Octubre.
SESIONES DE CINEMATOGRAFO DIARIAS EN LOS VAPORES DE ESTA COMPAÑIA, SEGUN CONTRATO CON LA CASA PATHE.
IMPORTANTE
Buena comida a la española.—Camareros y cocineros españoles.
LINEA DE CANARIAS
Línea de NEW YORK AL HAVRE, PLYMOUTH Y BURDEOS
En esta Agencia se expiden pasajes por esta línea por los lujosos y rápidos trasatlánticos franceses "ILE DE FRANCE", "PARIS", "FRANCE", "ROCHAMBEAU", "DE GRASSE", etc.
Para más informes dirigirse a:
ERNEST GAYE
O'Reilly, Número 9. Apartado 1090. Teléfono A-1
HABANA

MISCELANEA

PINTURA "VULCANO"
en POLVO, de TODOS COLORES, que se prepara SIN OTRO INGREDIENTE que AGUA PURA
para MADERA, HIERRO, MURALLAS etc. para INTERIORES y EXTERIORES
Siendo la MEJOR PINTURA que se conoce resulta MUCHO MAS BARATA que la pintura corriente.— SIRVE COMO APAREJO, SECA EN POCO MAS DE DIEZ MINUTOS.— SIN igual para VALLAS
Tenemos encargo de realizar un LOTE de cerca de 8,000 libras por cuenta de la Fábrica en los Estados Unidos.
El galón de PINTURA RESULTA a menos de SETENTA CENTAVOS!!!
Oficios 18 Departamento 611. Teléfono A-9797. Apartado 2303
HABANA

SANATORIO "DR. PEREZ-VENTO"
Enfermedades nerviosas y mentales. Para señoras exclusivamente
Calle Barreto, número 62, Guanabacoa.

NECESITAMOS 10.000 PERSONAS
que quieran aprovecharse de esta oportunidad para aprender inglés en poco tiempo, con un nuevo, fácil y práctico método. El precio es barato y el éxito bueno. No pierda un momento más y mándenos su nombre y dirección y recibirá pronto interesantes informes gratis. Es un método distinto.
EL INSTITUTO UNIVERSAL (D-56)
128 East 86th. Street,
New York City, N.Y.

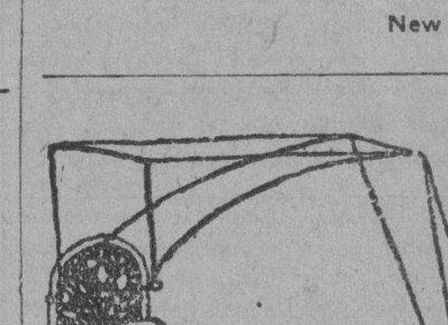
DEPARTAMENTO DE COLCHONETAS, COLCHONES, COJINES, ETC.
Nuestro Departamento de colchones, colchonetas, alfombras, mosquiteros, cojines, etc., etc., presenta el surtido más completo de estos artículos.
Colchones y colchonetas, en todos los tamaños y calidades, desde $1.80, cojines de seda desde $4.00, cestos de mimbre desde $4.00.
Mosquiteros para cama de una persona desde $2.00.
Mosquiteros con su aparato, a $6.50.
Colchones y colchonetas para niños en todas las calidades y precios. Mosquiteros desde $1.50.
También hemos recibido cojines de piel, en formas y colores variados, muy de moda para adorno y para automóvil, gabinetes y oficinas.
Edredones de seda en colores enteros y floreados.
Todos estos artículos pueden verse en el mismo departamento de colchones, colchonetas, etc.
EL ENCANTO
E-953 Indf. 1 Mayo

COLEGIOS en el NORTE para jóvenes y muchachas
BEERS & CO.
O'Reilly 9 ½
Havana

DINERO
DEL UNO AL ... POR CIENTO SOBRE JOYAS Y OBJETOS DE ARTE
RESERVA Y SERIEDAD
LOS TRES HERMANOS
CONSULADO 94 y 96
TELEF. A-4775.
EN FRENTE AL "DIORAMA"
E-1740 3 Agosto

Cambie sus Muebles CON POCO DINERO
PRECIOS NUNCA VISTOS
"LA ZILIA"
Suárez 43 y 45 Telf. A-15..

DIRECTORIO PROFESIONAL

ABOGADOS Y NOTARIOS

DR. FELIPE RIVERO Y ALONSO
Abogado y Notario
Abogado Consultor y Notario de la Asociación de Detallistas de la Habana. Notario de los Centros "Asturiano", "Balear" y "Cafés".
ESTUDIO DE ABOGADO DE LOS DOCTORES
Felipe Rivero y Alonso, Manuel F. Cinca, Ricardo Elizalde e Hidalgo-Gato, Angel Radillo y Gancedo, Rafael de degul y Carbonell
Procurador: Urbano E. Gómez Cádiz. Chacón 25, bajos. Edificio de la Asociación de Detallistas de la Habana. Teléfonos M-1472 y A-8142. Cable: Rizenca
E-2097 Indf. Oct.

M.E.C.D. 2016

TELEFONOS A-3333 A-1014

ANUNCIOS CLASIFICADOS DEL DIARIO DE LA MARINA

TELEFONOS A-3333 A-1014

DR. MANUEL ARANDA MUÑOZ
Abogado.
Asuntos hipotecarios, herencias, toda clase de asuntos civiles. Mercaderes número 9. Departamento 3. Teléfono M-6173.
E-1779 Indf. 1 Ag.

SAUL SAENZ DE CALAHORRA
ABOGADO Y NOTARIO
DOMINGO CLARENS Y CINTAS
Abogados
ARQUIMEDES MERZEAU
Marcas y Patentes
Notaría: Máximo Gómez 13, Regla. Bufete: Aguiar 43, bajos. Tel. A-5024.
E-1179 Ind 1 Mayo

DOCTORES EN MEDICINA Y CIRUGIA

DR. JOSE J. CHALONS
Médico Cirujano
DIRECTOR DE LA CASA DE SALUD "LA PURISIMA CONCEPCION" JEFE DE CLINICA DEL HOSPITAL "LAS ANIMAS"
Enfermedades infecciosas, sifilíticas y venéreas. Rayo 2, altos, esquina a San Rafael Consultas de 3 a 5. Telf. M-2655.
E-459 19 Marzo

DR. H. FERNANDEZ AGUIRRE
MEDICO-CIRUJANO
Especialista de los Hospitales de París. Enfermedades de los pulmones, tuberculosis en general. Campanario número 10. Teléfonos M-1181 y M-1451.
E-1475 Indf. 17 Junio

DR. NICOLAS PUENTE DUANY
De las Facultades de Viena, París y Berlín. Catedrático de la Universidad. Patólogo de la Quinta Covadonga. Especialidad en diagnóstico de CANCERES y TUMORES. Consultas: Lunes y Miércoles, de 2 a 3. L número 12, Vedado. Telf. F-6356.
E-1576 31 Julio

DR. J. M. VERDUGO
DE LA FACULTAD Y HOSPITALES AMERICANOS Y PARIS
Estómago e Intestinos.
Tratamiento eficaz de la úlcera estomacal y duodenal y de la colitis en cualquiera de sus períodos. Hígado y afecciones biliares. Enfermedades de la nutrición. Consultas de 1 a 3. Horas especiales previo aviso. Prado 60, bajos. Teléfono A-4425.
E-1060 Indf. 1 Mar.

DOCTOR FLORES
EZCEMAS, ALMORRANAS
Ezcemas por antiguos que sean, se garantiza su curación por un procedimiento especial. Tratamientos por el TRIGEMINO. Inyecciones INTRAVENOSAS para Reumatismo, Raquitismo, Linfangitis, Dispepsias y Blenorragia. Neurastenia por el procedimiento del doctor Monín. Electricidad Médica para Parálisis y Nerviosismo. Estrechez uretral y sífilis, curación garantizada. Almorranas: son curadas sin operación ni dolor, pudiendo el enfermo continuar sus trabajos diarios. Análisis orina: 2 y 3 pesos, completo. Impotencia. Curaciones por contrato. Análisis: Sangre Esputos. Heces Fecales. Consultas diarias de 9 a 12 mañana y de 1 a 4 tarde y 7 a 9 noche. Acosta 64. Teléfono M-1658.
E-363 Indf. 1 Febrero

DR. BIENVENIDO GIROUD LESCANO
Medicina interna, sistema nervioso, cerebro y pulmón. Tratamiento de la tuberculosis con la sacocricina combinación. Rayos X Radiografía electroterapia. Tratamiento del bocio sin operación. Consultas 3 a 5. Infanta 75 letra F. Teléfonos F-3014 y U-2064
E-1830 Indf. 1 Ag.

DR. GONZALO AROSTEGUI
Médico de la Casa de Beneficencia y Maternidad. Especialista en las enfermedades de los niños. Médicas y quirúrgicas. Consultas de 12 a 2. Calle 11 entre K y L. Vedado. Teléfono F-4233.

"POLICLINICA HABANA"
Suárez 32. Teléfono M-6233.
DR. GUILLERMO LEON
Director Facultativo
Medicina y Cirugía en general. Especialidad en enfermedades venéreas. Consultas de 1 a 5 de la tarde y de 8 a 9 de la noche. Consultas especiales dos pesos. Reconocimientos $2.00. Enfermedades de señoras y niños. Garganta, nariz y oídos (OJOS). Enfermedades nerviosas, estómago, corazón y pulmones, vías urinarias, enfermedades de la piel, blenorragia y sífilis, inyecciones intravenosas para el asma, reumatismo, tuberculosis, obesidad, partos, hemorroides, diabetes y enfermedades mentales etc. Análisis en general. Rayos X, masajes y corrientes eléctricas. Los tratamientos y sus pagos a plazos. Telf. M-6233.
E-1810 Indf. 1 Ag.

POLICLINICA INTERNACIONAL
Lealtad 143, entre Salud y Dragones. Teléfono A-0344. Director: David Cabarrocas, Médico Cirujano. Rayos X entregando la plancha: $3.00 y $6.00; Análisis Orina Parcial: $1.00; Análisis Orina Completo: $2.00; Análisis de Sangre. Exudados. Heces Fecales. Esputos etc. $3.00. Consultas de 10 a. m. a 6 p. m. días de fiesta y Duelo Nacional, de 10 a 12 m. Todos los sábados. Consultas Rayos X gratis todos los días. Consulta con inyección: $0.50; Turno Especial: $1.00; Visita del Médico de guardia: $2.00; Hora Especial: $3.00; Consulta para seguir tratamiento en su domicilio por 15 días: 3 pesos, con obsequio del patente necesario. Obsequio de patentes a los pobres. Cauterización Asuero: gratis.
E-1618 Indf. 1 Jul.

DR. MARIO DEHOGUES
MEDICINA INTERNA
ESPECIALISTA EN ENFERMEDADES DEL CORAZON Y SANGRE
Tratamiento eficaz de la Angina de Pecho, Hipertensión Arterial, Disnea, (falta de aire). Agitación, Palpitaciones etc. Anemias, Anemia Perniciosa por el método de Whipple. Sífilis, controlando el tratamiento por la Reacción de Vernes. Consultas diarias: de 3 a 6 p. m. Consultas especiales: de 10 a 11 a. m.
Gratis a los pobres.
Gabinete: Lealtad 101 altos. Teléfono U-6158. Habana.
Domicilio: Calle 8a. No. 55 Teléfono I-253 Víbora.

DR. J. B. RUIZ
Catedrático de la Universidad. De los Hospitales de Filadelfia, New York y Calixto García. Especialista en vías urinarias y enfermedades venéreas. Exámenes Uretroscópicos y Cistoscópicos. San Lázaro 221-C, de 1 a 3. Telf. U-6351. Pobres de 10 a 12.
E-928 Indf. 1 My

DR. SERGIO GARCIA MARRUZ
CATEDRATICO DE LA UNIVERSIDAD
Director del Hospital de Maternidad, cirujano partero de la Policlínica Nacional. Consultas de 1 a 5 p. m. San Lázaro 147 Telfs. A-6969. No da consultas gratis. Reconocimientos especiales $10.00. Consultas $5.00.
E1249 Indf 23 M.

DR. A. G. CASARIEGO
Catedrático de la Facultad de Medicina, de los hospitales de París, New York, Calixto García y Clínica Covadonga. Especialista en enfermedades de los aparatos urinario y genital (hombres y mujeres). Consultas de 2 a 6. Neptuno 125, bajos.
E-2080 Indf.

DR. GONZALO PEDROSO
CIRUJANO DEL HOSPITAL MUNICIPAL DE EMERGENCIAS
Especialista en vías urinarias y enfermedades venéreas. Cistoscopia y Cateterismo de los uréteres. Cirugía de Vías Urinarias. Consultas de 10 a 12 y de 3 a 5 p. m. en la calle de Avenida de la República 254.
E-1437 Indf. 12 Jn.

Anúnciese en el Diario de la Marina

DR. FELIX PAGES
CIRUJANO DE LA QUINTA DE DEPENDIENTES
CIRUJIA EN GENERAL
ESPECIALMENTE CIRUGIA ABDOMINAL, ESTOMAGO, INTESTINOS, HIGADO Y APARATO GENITAL DE SRAS.
Consultas: Lunes, Miércoles y Viernes, de 3 a 5. Domicilio: D No. 200, entre 21 y 23. Vedado. Teléfono F-4483.
E-1783 Indf. 1 Ag.

DR. JULIO SANGUILY
Especialista en enfermedades de señoras y cirugía en general. Consultas diarias de 3 a 6. Gratis para los pobres.
SAN LAZARO 173.
Teléfonos A-9106, F-3248

DR. F. H. BUSQUET
ELECTRO RADIOLOGO
Rayos X, Ultravioleta, Radium y Tratamientos eléctricos. En su Gabinete y a domicilio. Lealtad número 71. Teléfono A-4474. De 9 a 12 a. m. y de 2 a 5 p. m.
E-1887 Indf. 21 Jn.

DR. MANUEL LOPEZ PRADES
MEDICO CIRUJANO
De las Facultades de Madrid y la Habana. Con treintinueve años de práctica profesional. Enfermedades de la sangre. Pecho, Señoras y Niños, Partos. Tratamiento Especial Curativo de las Afecciones Genitales de la mujer. Consultas diarias de 1 a 4. Gratis martes y viernes. Lagunas 63, bajos. Tel. A-0226, Habana.
E-1706 Indf. 18 Julio

DR. PEDRO MONTALVO
Estómago, intestinos y enfermedades del pecho. Consultas en Belascoaín 79, de 2 a 4. Teléfonos U-6010 y F-1972. Lunes, Miércoles y Viernes, hora especial para cada cliente.
E-1757 30 Agosto

DR. E. PERDOMO
Vías Urinarias, estrechez de la orina venéreo, hidrocele, sífilis, impotencia. Calle D y 11 Vedado. De 1 a 4. Telf. F-4822.

DR. MANUEL VIAMONTE
Catedrático Auxiliar de Radiología y Fisioterapia de la Universidad. RADIOLOGO DE LA QUINTA "COVADONGA"
Concordia 64-A, esquina a Lealtad. Teléfono A-6698. De 9 a 12 a. m. y de 1 a 5 p. m. Rayos X. Radium. Radioterapia Profunda. Luz Ultravioleta y Electricidad Médica.
E-1900 Indf. 19 Ag

DR. ABELARDO LABRADOR
Consultas gratis para pobres de 8 a 12 de la mañana. Pagas de 3 a 6 p. m. Angeles 3, entre Reina y Estrella. Teléfonos A-6801 y U-2256. Especialidad en enfermedades de señoras, flujos crónicos, metritis etc. Partos, venéreo y sífilis, blenorragias, enfermedades del corazón y riñones diabetes, reumatismo crónico, enblanquecimiento. Tratamientos especiales por inyecciones neosalvalsán, etc. Se hacen radiografías a precios módicos.
E-52 Indf. 10 My.

DR. HERNANDO SEGUI
Garganta, Naríz y Oídos
Prado, 38. De 12 a 3.
E-210 Indf. 11 Feb.

DR. MANUEL TEJERIZO
De las Facultades de la Habana y Madrid. Garganta, naríz y oídos. Consultas de 2 a 5. Teléfono U-3520. San Lázaro 370, altos, entre Aramburu y Hospital.
E-1377 16

DR. GERMAN ARGUELLES
Especialista en enfermedades del aparato digestivo, con práctica en las principales clínicas de París, Berlín y Madrid. Gabinete: Velázquez número 27 (primero), Madrid.
E-649 19 Junio

Dr. Alberto S. de Bustamante
Profesor de Obstetricia, por oposición. Especialidad: Partos y enfermedades de señoras. Consultas los lunes y viernes de 1 a 3. Clínica Bustamante y Núñez. Teléfono F-3067. Domicilio: 15 entre J y K Vedado. Teléfono F-1862.

CLINICA BUSTAMANTE
J y 13, Vedado. Cirugía general y especial. Partos, Rayos X y Laboratorio. Teléfono F-1134
E-1777 Indf 1 Ag.

CLINICA DEL VEDADO LABORATORIO
Se hacen análisis de orina, esputos, heces fecales, leche, sangre y jugo gástrico. Calle 21 y G. Vedado, Habana. Teléfonos F-4031 y F-3232.
E 1598 Indf 6 Julio

DR. IGNACIO CALVO
PROTOLOGO
Cirugía especial del recto. Tratamiento médico de las hemorroides. Rectos-copia, sigmodoscopia. Carlos Tercero 209, esquina a Franco. Teléfono U-2266. De 3 a 5.
E-430 Indf. 14 Feb.

F. GARCIA CAÑIZARES
Catedrático Titular de la Universidad. Director Facultativo del Centro Balear. Médico de Visita del Hospital de Paula. Medicina general. Especialista en enfermedades venéreas, sífilis y de la piel. Gral. Aranguren (Campanario) número 119. Consultas: lunes, miércoles y viernes, de 3 a 5. No hace visitas a domicilio.
E-472 Indf. 7 Mayo
E-837 10 Mayo

ANALISIS DE ORINA
Completo dos pesos. Prado 62 esquina a Colón. Laboratorio Clínico Químico del Dr. Ricardo Albaladejo. Telf. A-3344.
E-1788 Indf 1 Ag.

DR. MARIO LUIS GARCIA
MEDICO DE LA ASOCIACION DE DEPENDIENTES
Enfermedades del pecho, Estómago e Intestinos. Consultas de 2 a 4. Virtudes 141. Telf. U-6428.
E-1891 Indf. 21 Jun.

DR. J. DOMINGUEZ ALVAREZ
Tratamiento por el sistema Asuero. Rayo 66. De 3 a 5. Teléf. A-8714.
E 1583 2 Agost.

DR. JULIO FERNANDEZ
MEDICINA INFANTIL
Consultas: Lunes, miércoles y viernes, de 3 a 4. San José y Marqués González altos. Teléfono U-2451. Habana.
E-269 Indf. 1 Feb.

DR. SANTIAGO VERDEJA NEYRA
CIRUJANO ESPECIALISTA EN ENFERMEDADES DE SEÑORAS DEL HOSPITAL NACIONAL "CALIXTO GARCIA"
Consultas de 5 a 7, en Trocadero 18, altos. Los lunes, miércoles y viernes. Servicios gratis para los pobres en la Sala "Weiss" de dicho Hospital, de 9 a 10 a. m.
E-573 Indf. 12 Marzo

DR. PABLO RONQUILLO
Vías Urinarias, Piel y Sífilis. Gonorrea, Reumatismo blenorrágico, Impotencia, Neurastenia Genital, Riñón, Vejiga, Próstata. Reconocimientos pagos. Consultas diarias de 1 a 3 p.m. y de 6 a 8 p.m. Pobres: lunes y jueves. San Rafael No 102. Teléfono U-1680.
E-2304 3 Dbre.

DR. RICARDO ALBALADEJO
Especialista en vías urinarias. Tratamiento especial para la blenorragia, impotencia y reumatismo. Electricidad Médica y Rayos X. Prado 62, esquina a Colón. Consultas de 8 a 12 a. m. y de 1 a 5 p. m. Teléfono A-3344.
E-1737 Indf. 2 Ag.

Dr. Francisco Javier de Velasco
Afecciones del corazón, pulmones, estómago e intestinos. Consultas los días laborables de 12 a 2. Horas especiales previo aviso. Salud 34. Telf. A-5418.
E-1784 Indf. 1 Ag.

DR. PEDRO A. BOSCH
Medicina y Cirugía, con preferencia partos, enfermedades de niños, del pecho y sangre. Consultas de 2 a 4. Aguiar 11. Telf. A-6488.
E-762 Indf. 1 Ab.

DR. CELIO R. LENDIAN
Consultas todos los días hábiles de 3 a 6 p. m. Medicina interna especialmente del corazón y de los pulmones. Partos y enfermedades de niños. Calle 4 esquina a 21, número 15 Vedado. Telf. F-3869.

DOCTOR S. PICAZA
De los Hospitales de París y New York
Enfermedades del estómago, intestinos e hígado. Tratamiento eficaz de la colitis y afecciones biliares. Horas: de 2 a 4 y convencional, previo aviso. San Lázaro, 246. Telf. F-4918
E-1867 Indf 7 Ag.

DR. RAMON ASCANIO
Cirujano y Sub-Director del Hospital Calixto García. Cirugía y Enfermedades de Señoras. Consultas de 3 a 5 p. m. Martes, miércoles, viernes, sábados. 23 número 183, entre H e I, Vedado. Telf. F-2618.
E-1586 Indf.

DR. JOSE VARELA ZEQUEIRA
Profesor de Anatomía de la Universidad. Cirujano Jefe de la Asociación Cubana de Beneficencia. Cirugía en general. Especialidad: Cirugía de la mujer. Consultas de 4 a 5. Gervasio 126, entre San Rafael y San José Teléfono U-5410.
E-348 Indf. 1 Feb.

DR. VALENTIN GARCIA
Medicina Interna.
Reina 104, bajos. Teléfonos A-3486—I-1640.
E-862 Indf. 4 Abril

Dr. J. A. Hernández Ibáñez
CIRUJANO UROLOGO DE LA ASOCIACION DE DEPENDIENTES
ENFERMEDADES VENEREAS. VIAS URINARIAS ENDOSCOPIA Y CIRUJIA DE LAS VIAS URINARIAS
Consultas: Neptuno número 78, esquina a Manrique. De 11 a. m. a 1 p. m. y de 4 a 5 p. m. Telf. A-5469. Habana.
E-1804 Indf. 1 Ag.

Dr. Manuel González Alvarez
CIRUJANO DE LA ASOCIACION DE DEPENDIENTES
CIRUGIA EN GENERAL
Consultas todos los días de 4 a 5 de la tarde. Campanario, 59, entre Neptuno y Concordia. Teléfono A-9102. Residencia particular: calle 9 número 83, entre F y G. Vedado. Teléfono F-2441.
E-1792 Indf. 1 Ag.

DR. JOSE A. TABOADELA
Medicina general. Especialmente vías digestivas y nutrición. Dispepsias. Ulceras gástricas, Colitis, Apendicitis, Enteritis. Planes de alimentación modernos y científicos. Obesidad. Diabetes, Enflaquecimiento. Anemias. Albuminuria, Reumatismo. Tratamientos de probada eficacia para las afecciones nerviosas: Neurastenia, Histerismo, etc., y los trastornos funcionales de las glándulas de secreción interna: tiroides, ovario, etc. Lunes, miércoles y viernes de 2 a 4. Reina 120. Gratis: Miércoles de 1 a 2.
E-1285 29 Junio

DR. GUILLERMO LOPEZ ROVIROSA
Enfermedades de las Glándulas Internas, Nutrición, Nerviosas y Mentales. Debilidad sexual, pérdidas, impotencias. Niños anormales atrasados, raquíticos. Bocios. Afecciones de la piel y de la sangre. Dispepsia Colitis. Vías respiratorias. Rayos Ultravioletas aplicados al tratamiento de las afecciones de la piel, acné, etc., caída del cabello, calvicie, raquitismo, anemias etc. Electroterapia corrientes D'Arsonvalización, diatermia, extirpación de verrugas etc. Calle 23 esquina a 22, Vedado, de 5 a 7 p. m. Domingos de 4 a 5. Consultas por correspondencia: $6.00. Giro postal.
E-1873 Indf. 7 Ag.

DR. MANUEL GALIGARCIA
Enfermedades Nerviosas y Mentales
Especialista de la Asociación Canaria. Médico de Visita de los Servicios de Nerviosos y P. Enagenados del Hospital Calixto García. Ayudante de la Facultad de Medicina. Consultas: $6.00. De 3 a 5 diarias. J. 211, bajos, entre 21 y 23. Vedado. Teléfonos F-2775 y F-5885. Sanatorio para tratamientos. Real 68. Arroyo Naranjo. Informes en la consulta
E-1790 Indf.

AGRUPACION MEDICA

Tratamos todas las enfermedades. Señoras y niños. Hemorroides, curación radicalmente sin (OPERACION). "Análisis Clínicos". Electricidad Médica. Rayos X. Consultas: 2 pesos. Inyecciones y Enfermedades en general. TRIGEMINO. Atenciones día y noche. LUZ NUM. 24.

DR. A. MARTH ARANGO
ENFERMEDADES DE LA PIEL, SIFILIS Y VENEREAS
Consultas de 11 a. m. a 1 p. m. y de 1 a 7 p. m. Horas especiales previo aviso. Marina 56, esquina a Vapor. Telf. U-4023.
E-2300 Indf. 3 Nov.

DR J. LYON
De la Facultad de París. Especialidad en la curación radical de las hemorroides sin operación. Consultas de 1 a 3 p. m. diarias. Consulado, 19 (altos) entre Prado y Genios.
E-1812 Indf. 1 Ag.

CORPORACION CLINICA

LUZ 24. TELEFONO A-8515. ENTRE COMPOSTELA Y HABANA. AGRUPACION DE MEDICOS CIRUJANOS Y ESPECIALISTAS. SE TRATAN TODAS LAS ENFERMEDADES
Piel y Sífilis. Tatuajes, verrugas, manchas, etc. son quitadas. Venéreo, flujo, gota, blenorragia, debilidad sexual impotencia. Rayos X. Violeta electricidad, masajes medicinales y Radium. Garganta, nariz y oídos (ojos). Niños y señoras. Y demás enfermedades. Parteros y comadronas. Inyecciones y análisis en general. Cauterizaciones al Trigémino. (Almorranas curadas radicalmente sin operación). Consultas $2.00. Los tratamientos precios económicos. Atenciones día y noche.

DR. ALFONSO SANCHEZ
Especialista de los Hospitales Necker y Lariboisiere de París. Vías Urinarias y enfermedades venéreas. Cirugía, Rayos X. Consultas de 1 a 5. Virtudes 88. Teléfono A-2008. English Spoken. On parle français
E-433 11 Marzo

Dr. Alfonso E. Milla Solsona
CURA RAPIDA DEL FLUJO
Especialista Enfermedades Señoras. Servicio de Enfermeras. Tratamiento médico. Enfermedades: útero (matriz), ovarios y trompas. Consultas: Martes, jueves y sábados. De tres a seis. Pobres: miércoles y viernes. San Rafael 102. Telf. U-1680.
E-626 Indf. 23 Mayo

DR. RODRIGUEZ CUELLAR
Tratamientos modernos de las enfermedades nerviosas, broncopulmonares, matriz y secretas en general. Aplicación de los últimos métodos de actinoterapia, serovacunas e inyecciones de oro, endovenosas para la tuberculosis. Tratamientos científicos, rápidos para las enfermedades del estómago corazón, riñones y sangre. De 12 a 2. Reconocimientos: 5 pesos. Consulta: $2.00. Gratis: de 3 a 4. Telf. A-7820 Campanario 197, (entre Figuras y Concepción de la Valla.
E-1199 2 Julio.

DR. GOMEZ DE ROSAS
Cirujano Director de la Policlínica Nacional. Enfermedades de señoras, estómago, vías biliares y cirugía general. Consultas de 3 a 5. Cerro 551. Teléfono A-2550.
E-469 Indf. 16 Feb.

OCULISTAS

DR. MARTINEZ FERRER
Enfermedades de los ojos. Calle A, 194, (entre 21 y 23). Vedado. Consultas de 2 a 4. Teléfono F-3474.
E-526 Indf. 27 Febrero

DR. JOSE ALFONSO
Especialista del Centro Asturiano. Oculista, nariz, garganta y oídos. Consultas de 1 a 4. Teléfono M-2330. Monte 386.
E 1352 Indf 7 Julio

DR. HORACIO FERRER
ESPECIALISTA DE LAS ENFERMEDADES DE LOS OJOS
Consultas de 2 a 5 de la tarde. Consultas por la mañana a horas previamente concedidas. Ave. Wilson y L, Vedado. Teléfono F-4891
E-1780 Indf. 1 Ag.

DR. ALIPIO C. PORTOCARRERO
OCULISTA
GARGANTA, NARIZ Y OIDOS
Consultas de 12 a 4.
San Nicolás No. 52. Habana.
Telf A-8627.
E-1795.

DOCTORES C. E. FINLAY Y F. M. FERNANDEZ
Profesores titular y auxiliar de Oftalmología de la Universidad de la Habana.—Presidente Zayas (O'Reilly), 49. Teléfono A-7155. Consultas de 10 a 12 y de 2 a 5 o por convenio previo.
E-1462 Indf. 16 Junio

CIRUJANOS DENTISTAS

DR. SALVADOR VIETA Y MORE
CIRUJANO DENTISTA
Curaciones rápidas de todas las afecciones de la boca por procedimientos modernos, especialidad en piorrea, abcesos y curaciones de todos los dientes, muelas y raíces desahuciadas, evitando las extracciones. Haciéndose cargo además de todos los trabajos concernientes a su profesión. Consultas y operaciones de 2 a 5. Calle 9 esquina a i, altos, Vedado. Teléfono F-4677.
E-1773 Indf. 21 Ag.

DR. OROSMAN LOPEZ
PROFESOR TITULAR DE ORTODONCIA DE LA UNIVERSIDAD
—Y—
DRA. MANUELA LOPEZ
Especialista en corregir defectos de posición en los dientes de niños y adultos. Procedimientos nuevos. Calle K No. 190, entre 19 y 21. Vedado. Tel. F-3212. Consultas de 8 a 4 p. m.
E-623 Indf 1 4Marzo

CLINICA DENTAL DEL
DR. J. M. GATELL
Monte 226, al lado de Belascoaín
PRECIOS:

Empastes	$ 2.00
Limpieza	$ 3.00
Coronas de oro 22 ks. ..	$ 3.00
Dentaduras	$15.00

Los demás trabajos rebajados en un 50 por ciento de su valor. Consultas de 8 de la mañana a 8 de la noche.
Trabajos en plazos cómodos. A los forasteros les termino los trabajos en 24 horas. Garantizo mis trabajos.

DR. J. HERNANDEZ CALZADILLA
Cirujano Dentista
Especialista en extracciones sin dolor ni peligro en niños y señoras en estado, con anestesia local o gas. Cura completa de dientes flojos y piorrea alveolar. Puentes y planchas de todas clases modernas sin encías. Trabajos de ortodoncia. Arreglo puentes, planchas partidas, faltas de dientes dejándolas nuevas. Consultas diarias hasta las 10 de la noche. Reina 76, bajos. Teléfono A-7537.
E-1817 Indf. 1 Ag.

DR. GUERRERO DELANGEL
DENTISTA MEXICANO
Técnica especial para extracciones. Facilidades en el pago. Horas de consultas: de 8 a.m. a 8 p. m.. A los empleados del comercio, horas especiales para la noche. Trocadero 65-B, frente al café "El Día" Teléfono M-6395

DR. ALBERTO COLON
CIRUJANO DENTISTA
Ha trasladado su Gabinete Dental a la calle de Egido esquina a Acosta altos, frente al Palacio de Balboa.
Prof. E 1747 27 Agosto

DR. VALDES MOLINA
CIRUJANO DENTISTA
San Lázaro 205 (bajos) esquina a Escobar. Teléfono A-8583. Dentaduras de 15 a 30 pesos. Trabajos se garantizan. Consultas de 8 a. m. a 5 p. m. Los domingos hasta las 12 m.
E-1885 Indf. 1 Ag.

Dr. Armando Roig y Palenzuela
MEDICO Y DENTISTA DE LA ASOCIACION "NTRA. SEÑORA DEL CARMEN" MEDICO DEL "DISPENSARIO TAMAYO"
Consultas de 2 a 6. Plácido 49, altos. Teléfonos M-8002. I-2592.
E-948 Indf 1 Ab

HEMORROIDES
Curadas sin operación, radical procedimiento, pronto alivio y curación pudiendo el enfermo seguir sus ocupaciones diarias y sin dolor. Consultas de 1 a 5 de la tarde. Suárez 32. Policlínica P. Teléfono M-6223
E-1810 Indf. 1 Ag.

COMADRONAS FACULTATIVAS

EDELMIRA MATARREDONA
Facultativa en Partos, Universidades Madrid y Habana. Ultimos procedimientos. Muchos años de práctica. Especialidad en reconocimientos. Consultas gratis, de 8 a 12 y de 2 a 7. Lagunas número 1, casi esquina a Galiano. Teléfono A-8248.

AMPARO VIÑALS, comadrona de las Hijas de Galicia y particular ofrece sus servicios a precios convencionales. Consultas de 11 a 12 a. m. y de 3 a 8 p. m. Marqués González 63 altos, entre Sitios y Maloja. Teléfono U-5824.
E 1777 17 Agosto

JUANA PUIG
COMADRONA
Especialidad en partos y reconocimientos. Consultas gratis. San Miguel 224 E, altos, entre Marqués y Oquendo. Tel. U-4543.
E 1599 18 Julio

GIROS DE LETRAS

N. GELATS Y COMPAÑIA
106, Aguiar 108, esquina a Amargura. Hace pagos por el cable. Facilita cartas de crédito y giran pago por cable; giran letras a corta y larga vista sobre todas las capitales y ciudades importantes de los Estados Unidos, México y Europa, así como sobre todos los pueblos de España, Londres, París, Hamburgo Madrid y Barcelona.

CAJAS RESERVADAS
Las tenemos en nuestra bóveda, construídas con todos los adelantos modernos y las alquilamos para guardar valores de los interesados. En esta oficina daremos todos los detalles que se deseen.

N. GELATS Y COMPAÑIA
BANQUEROS
E-324 Indf. 1 Feb.

J. BALCELLS Y CIA.
S. EN C.
San Ignacio Número 33.
Hacen pagos por el cable y giran letras sobre New York, Londres, París y sobre todas las capitales de España. Islas Baleares y Canarias. Agentes de la Compañía Inglesa de Seguros contra incendios "The Royal Administración de Bienes.
E-1742 Indf. 1 Ag.

ZALDO Y COMPAÑIA
Cuba Números 76 y 78
Hacen giros de todas clases sobre todas las ciudades de España y sus pertenencias. Se reciben depósitos en cuenta corriente. Hacen pagos por cable, giran letras a corta y larga vista y dan cartas de crédito sobre Londres, París, Madrid, Barcelona y Nueva York, New Orleans, Filadelfia y demás capitales y ciudades de los Estados Unidos, Méjico y Europa, así como todos los pueblos.
E-1746 Indf. 1 Ag.

A ALQUILERES DE CASAS

A-1.—Habana.
A-2.—Vedado.
A-3.—Cerro.
A-4.—Jesús del Monte
A-5.—Víbora y Arroyo Apolo.
A-6.—Luyanó.
A-7.—Regla y Guanabacoa.
A-8.—Marianao.
A-9.—Diversos lugares.
A-10—Casas de apartamentos.

A1. Habana

CONDE NUMERO 17, se alquila. Sala, saleta, cuatro cuartos, patio, cocina, baño y demás servicios. Llave e informes en la misma. De 7 a 11 y de 1 a 5. Teléfono F-2130.
A-1 12916 15 Agto.

SE ALQUILA la casa de dos pisos, número 68, calle de Plácido (Bernaza) entre Muralla y Teniente Rey. Está acabada de reparar y pintar y tiene amplio local para comercio o industria. Informan en O'Reilly 36, altos.
A 1 12645 14 Agosto

SE ALQUILAN los espléndidos altos de Malecón No. 20 con sala; recibidor; comedor; seis habitaciones; dos baños; dos habitaciones y servicios de criados agua abundante. Informan F-4309.
A 1 S 5164 17 Agosto

PARA FAMILIA u oficina. A la brisa. Blanco 40 bajos. Recibidor; sala; comedor; 5 cuartos; baño intercalado; cocina; servicio; llave en el alto. Teléfono M-7217.
A 1 12679 15 Agosto

35; 40; 45 PESOS alquilo Amistad 1 altos; Animas 34 A bajos y altos; nuevas; flamantes; acabadas pintar; baños completos; cocinas gas; cielo raso; informes allí.
A 1 12659 15 Agosto

OJO FARMACEUTICOS. En el Puente de la Lisa alquilo gran casa propia para establecer una buena farmacia. Informes: al lado y por teléfono U-3926.
A 1 12678 19 Agosto

ALTOS CONFORTABLES
Modernos altos acabados de decorar, compuestos de recibidor, sala, cuatro cuartos, dos baños completos, comedor, cocina y pantry. Hospital 61, Habana. Informan: Tel. M-7981.
A 1 12540 15 Agosto

SE ALQUILA casa antigua propia para industria. Sala de 30 metros; saleta; comedor y cuatro habitaciones; precio rebajado a 40 pesos. Cienfuegos 35. Más informes Tel. I-3085.
A 1 12768 13 Agosto

CASTILLO 13.—M. Gómez número 326, altos. Dos preciosos pisos, Sala, comedor, cuatro cuartos, servicio criados. Los dos iguales, baratos. Llave M. Gómez 407 informan.
A1 17720 13 Agosto

M. GOMEZ 407. Edificio Larrea. Dos magníficos altos modernos lo más bonito. Dos balcones a la calle, dos y tres cuartos, sala, comedor, dos baños intercalados. Baratas. Encargado.
A-1 17721 13 Agosto

REINA 19. FRENTE a la Plaza del Vapor. Preciosas habitaciones con luz y lavadero. Baratas. La encargada
A1 12722 13 Agosto

SE ALQUILA el piso bajo de Carmen No. 4 letra A, último precio $40. La llave en los altos. Informan Tel. F-5285.
A 1 S 5161 15 Agosto

SE ALQUILA en $45 primer piso Refugio 23; agua fría y caliente abundante. Llave e informes bodega de la esquina. Tratar "Casa Migueles"; Neptuno y Lealtad.
A 1 S 5190 13 Agosto

PRECIOSAS casas apartamentos 2 puertas entrada doble sala Luis XVI; cuatro cuartos; lujoso baño intercalado; comedor; terraza estilo Renacimiento; cocina y baño de criados. Toda decorada; muy fresca; agua caliente; todos los servicios. También un apartamento con dos cuartos; bonito baño intercalado; sala; comedor; cocina; baño de criados. Edificio. Neptuno 251 entre Aramburu y Hospital. Teléfonos U-5158 y U-5402.
A 1 12796 20 Agosto

MONTE 397; a una cuadra Mercado; planta baja; portal; sala; saleta; cuatro cuartos; cocina; baño; $50.00. Monte 397-A; casitas departamentos con servicios. $15.00; $17.00.
A 1 S 5182 20 Agosto

ALQUILO un hermoso segundo piso de la casa Ayesterán núm. 1-A, al lado del café Almendares; casi esquina a Infanta; acabado de fabricar; compuesto de sala; hall; tres cuartos; baño intercalado de lujo; comedor; cocina; cuarto y servicios para criados y luz permanente en la escalera. Informarán en Dragones 64; A-9642. Llaves en el Café Almendares mismo edificio.
A 1 12778 20 Agosto

SE ALQUILAN los altos de Amistad 34, o se vende la casa, a dos cuadras del Parque Central, con todas las comodidades necesarias. Informan en los bajos y en el edificio Trust Company, Aguiar 71. Apartamento 303.
A-1 12743 25 Agto.

ROMAY, 8, ALTOS
A una cuadra de Monte. Sala, comedor, tres cuartos, cocina y servicios. Precio de situación. Llaves bodega. Informes: San Joaquín 33. M-4803.
A-1 12746 17 Agto.

SE ALQUILAN los altos de la casa Animas 146, compuesta saleta y dos cuartos. Precio $35. Informes Reina 94. Teléfono M-4163.
A-1 12730 18 Agto.

SE ALQUILA casa San Bernardino 34, entre Paz y San Julio. Sala, saleta, tres cuartos, baño completo, servicio criado. Doble tranvía en la puerta.
A-4 12729 15 Agto.

SE ALQUILAN baratos los altos modernos de San Joaquín 22, esquina a Velázquez, a una cuadra de Monte, con sala, comedor, tres cuartos, baño y cocina.
A-1 12717 14 Agto.

VIBORA. SE ALQUILA en 55 pesos el chalet de Gertrudis y Segunda. Cuatro cuartos y 1 de criado, hall, saleta al fondo y doble servicio sanitario. Ganga. La llave al lado. Informes: Salud 34. Teléfono A-5418.
A-1 12741 20 Agto.

SE ALQUILAN los altos de Desagüe y Oquendo, con 4 cuartos, sala, comedor, baño moderno. Informan en la misma. Telf. U-7054.
A-1 S 5177 16 Agto.

NEPTUNO 131
Se alquila en $70 entre Lealtad y Escobar, el primer piso alto. Se compone de sala; saleta; tres habitaciones; comedor; cocina y servicio criados; todo muy amplio y ventilado. La llave en los bajos. Informes teléfono A-4648.
A 1 12785 13 Agosto

NEPTUNO 229
En $65.00 se alquila el segundo piso derecha recién construído, con lujo de detalles y confort; cuadra entre Oquendo y Soledad; acera de brisa. Se compone de sala; saleta, cuatro habitaciones; todo muy amplio y ventilado; baño intercalado magnífico; agua fría y caliente abundante; limpieza escalera cargo del propietario. La llave en la tienda de los bajos. Informes: teléfono A-4648.
A 1 12784 13 Agosto

PARA OFICINA
o casa particular se alquilan los modernos bajos de Barcelona 14 con sala; saleta; tres cuartos; patio y traspatio. La llave en la Bodega. Informan teléfono F-3439.
A 1 12797 14 Agosto

$60.00. ALQUILO altos San Lázaro 115, acabados de pintar. Sala, recibidor, tres cuartos, cuarto de criados, cocina y cuarto de baño. Llave en los bajos. A-2596.
A-1 12379 14 Agosto

SE ALQUILA Animas 91 de dos plantas, juntas o separadas. Los bajos están preparados para comercio y con mucho frente a dos puertas de Galiano. Se da en buen precio. La llave enfrente e informa González y Suárez, San Pedro 4.
A-1 12257 21 Agtos

SE ALQUILA la amplia y ventilada casa de Neptuno 224 letra D, bajos, fabricación moderna, entre Aramburu y Hospital, compuesta de sala, comedor, dos cuartos, patio, baño, servicios. Para informes: Neptuno 159, mueblería "La Especial". Teléfono U-5620.
A-1 12505 13 Agto.

SAN RAFAEL y Lucena. Alquilo primer piso moderno, con sala, recibidor, cuatro habitaciones, baño intercalado, cuarto y servicio criados. Ferretería Belascoaín San Rafael. Teléfono U-5215.
A-1 12490 18 Agosto

LUCENA 21, entre San Rafael y San José alquilo primer piso moderno con sala, recibidor cuatro habitaciones, baño intercalado, cuarto y servicio de criados. Ferretería Belascoaín y San Rafael. U-5215.
A-1 12489 18 Agosto

SE ALQUILA en Ayesterán 12 entre Bruzón y Desagüe, hermosa planta baja. 600 metros superficie sin columnas propia para establecimiento o industria. Informan A-4358. M-6263.
A 1 12886 17 Agosto

ALQUILO Franco B casi esquina Desagüe, moderna con sala; recibidor; tres cuartos; comedor; baño; alquiler baratísimo. Llave Desagüe 71 Bodega. Informan dueño Malecón 330 bajos.
A 1 12525 13 Agosto

GERVASIO 87, se alquilan los bajos de esta casa, con sala, saleta, comedor, tres habitaciones. No se repara en precio. La llave en los altos. Informan Ferretería El Capitolio.
A 1 S 5145 15 Agosto

SE ALQUILA la planta alta de Aguacate 43, entre Obrapía y Lamparilla. Tiene sala, comedor, tres habitaciones, cocina, patio, servicios. La llave en los altos.
A 1 12552 13 Agosto

DRAGONES 25, se alquila casa, sala, comedor, tres cuartos, uno en la azotea y servicios etc. Informes Mantecón y Riva, Aguiar 45, teléfono M-2603.
A 1 12573 13 Agosto

CONCEPCION DE LA VALLA 14 entre Campanario y Lealtad; alquilan los bajos modernos. Sala; comedor; tres habitaciones; baño; cocina de lo mejor. Informan el segundo piso.
A 1 12542 14 Agosto

ALQUILO primer piso muy fresco. Galiano 110. Teléfono A-0422.
A 1 12407 17 Agosto

SE ALQUILAN en Bruzón 21, frescos y ventilados altos, compuestos de sala, comedor, dos habitaciones, baño intercalado y servicio para criados. Llave en la bodega. Informan teléfono A-3820.
A-1 12481 14 Agto.

SE ALQUILAN los altos de Industria 140-142, esquina a San José, con grandes salones propios para sociedad u oficina, frente al Capitolio.
A-1 12519 13 Agosto

MUY BARATA se alquila cómoda casa, Vives número 180 bajos, compuesta de sala, saleta, tres habitaciones, cocina y servicios sanitarios completos. Informes: teléfonos A-4358, M-6263, altos botica Sarrá.
A 1 12418 14 Agosto

SUAREZ 116, BAJOS
entre Puerta Cerrada y Alcantarilla, cielo raso, buenos pisos. Tienen sala, cuatro cuartos, baño intercalado, cocina de gas, etc. Llave al lado. Informes: Droguería Sarrá. Oficina particular. Teléfonos: M-6263, A-4358.
A 1 12421 14 Agosto

SE ALQUILA en Concordia 149-K frente al Frontón Jai-Alai, un local que por muchos años ocupó una Barbería, se adapta muy bien para el mismo giro como para otro análogo. Informes: Aramburu 8-10, teléfono U-4822.
A 1 12446 13 Agosto

EN 45 PESOS se alquilan frescos y modernos altos en Pozos Dulces número 20, entre Bruzón y Desagüe, compuesto de sala, comedor y cuatro habitaciones, cocina y baño. Informan: I-4523.
A-1 S-5119 13 Agto.

SAN LAZARO 304-A, casi esquina a Escobar. Se alquilan los bajos con sala, saleta, tres cuartos y demás servicios. La llave en la bodega. Informes Telf. M-4630
A-1 12981 20 Agto.

SE ALQUILAN los bajos de la casa Gervasio 24, entre Animas y Lagunas, cómodos, frescos y con agua abundante. Informarán en los altos, donde está la llave.
A-1 12929 17 Agto.

ALQUILO MODERNOS altos. Sala, recibidor, gabinete seis habitaciones, baño intercalado, 3 servicios sanitarios. Precio de situación. Informan en la misma. Refugio 20.
A-1 12230 24 Agto.

ALQUILO frescos modernos altos, Monte 170; terraza; sala; saleta; cuatro habitaciones; baño intercalado agua caliente; comedor fondo; gas; cuarto servicios criados independientes; patio. Informan: Carmen 8. Teléfono A-2066.
A-1 11918 14 Agosto

ALQUILO CASA fresca, muy clara. Sala, comedor, tres habitaciones y buen patio. Espada y Jovellar. Llave en la bodega.
A 1 12706 16 Agosto

INDIO 14, casi esquina a Monte, se alquilan bajos, sala, saleta, cuatro habitaciones, comedor, cocina gas, baño intercalado, cuarto y servicios de criado, llave en el 16. Informes Aguiar 45, Dr. Mantecón y Riva, teléfono M-2603.
A 1 12574 13 Agosto

LAGUNAS número 2, altos. Sala, tres cuartos, comedor, cocina, baño intercalado y patio. Informes: M-2863, F-3199. Llave en los bajos.
A-1 12479 18 Ag.

CONCORDIA 166. altos, con sala, saleta, tres cuartos grandes y uno chico, buen servicio de gas y eléctrico. Informes en la bodega de al lado.
A-1 S-5134 18 Agto.

ALQUILO $45 altos San Francisco y Neptuno, con sala, comedor y 3 cuartos. Informan Tel. U-6690.
A 1 S 5083 15 Agosto

ALQUILO: Escobar 123, altos, sala, saleta, comedor; cuatro habitaciones; cocina gas; baño completo; agua caliente. Informan: Carmen 8. Teléfono A-2066.
A-1 11917 14 Agosto.

BERNAZA 22, alquilamos 2o. piso con sala, comedor, dos cuartos, baño completo y cocina de gas $45. Puede verse de 12 a 4. Tel. U-6621.
A 1 12145 13 Agosto

$35. ALQUILASE Jesús Peregrino 65, entre Soledad y Castillejo. Llave: bodega Soledad. Dueño: de 12 a 3. Empedrado número 40
A-1 12084 13 Agosto

CAMPANARIO 143 casi esquina Reina, se alquilan 2 casitas altas con sala, dos cuartos y comedor, baño completo, $45.00. Informan en los bajos.
A 1 855 18 Agosto

SAN RAFAEL 148, esquina a Lucena. Alquilo segundo piso moderno. Sala, recibidor, dos habitaciones, baño intercalado, comedor y servicio criados. Ferretería Belascoaín y San Rafael. U-5215.
A-1 814 13 Agosto

ESPACIOSOS ALTOS
Se alquilan en Belascoaín 637, al lado de Cuatro Caminos. Informan en la mueblería de al lado. Casa preciosa, cómoda y muy barata. Véala.
A 1 S 5070 13 Agosto

ALTOS MODERNOS
En Monte 399, se alquilan; tienen tres cuartos, gran sala, gran saleta y toda clase de comodidades. Informan en los bajos. Algo muy bueno y precio de situación.
A 1 S 5069 13 Agosto

SAN RAFAEL 153, frente Parque Trillo. Alquilo casas modernas, altos y bajos. Sala, saleta, tres habitaciones, baño intercalado, cocina de gas. Ferretería Belascoaín y San Rafael. U-5215.
A-1 815 13 Agosto

HABANA: Se alquilan los altos de la casa O'Reilly 76, compuesta de sala, recibidor, tres cuartos, comedor, cuarto de baño, cocina y servicio de criados y dos cuartos en la azotea. Precio: $65.00 mensuales. La llave en los bajos.

SE ALQUILA un local en la calle Hospital, entre San Lázaro y Hamel, propio para Taller de Reparaciones, Herrería etc. Precio: 45 pesos.

PARA OFICINA: Precio reducido, se alquila en los altos de Empedrado 16, dos departamentos bien ventilados y con frente a la calle. Informan Bufete de Arellano. Centro Privado A-2118.
E-1554 Indf. 1 Julio.

SOL 79, CASITA 5 cuartos, patio, cocina, $35; habitaciones departamentos 7 y 15 y 25 pesos. Industria 115; habitaciones a 8, 12 y 15 pesos. Monte 397-A: departamentos: 11, 12 y 15 pesos.
A-1 S-4950 13 Agosto

POR 22 PESOS
De alquiler viva casa independiente con dos cuartos, sala, saleta y demás. Puerta Cerrada No. 83 al 93 a dos cuadras de Cuatro Caminos. Viva usted muy barato y confortable.
A 1 S 5067 13 Agosto

A2. Vedado

VEDADO. Se alquila los altos y bajos de la calle 4 No. 182 entre 19 y 21; con sala; comedor; 4 habitaciones; baño intercalado; cuarto y servicio de criados. Informan Inquisidor 28. A-6483.
A 2 12585 23 Agosto

SE ALQUILA amueblada o sin muebles lujosa casa nueva; fondo a Baños Progreso, Vedado. $80. Informes F-5667.
A 2 12536 13 Agosto

SE alquila hermosos altos Paseo, número 25, con 7 espaciosas habitaciones, comedor, sala y saleta. Informan: Locería "La República". Teléfono A-1796.
A 2 12462 17 Agosto

AMUEBLADA, ALQUILO en el Vedado casa a familia de buenas referencias y garantía. Informan: teléfono F-3566.
A-2 12365 14 Agosto

SE ALQUILAN frescos y amplios departamentos. Calle C 272 entre 27 y 29; Vedado. Alquiler desde $12.00. Informan y llaves el encargado en la misma.
A 2 12887 17 Agosto

PROXIMO A DESOCUPARSE la casa calle 17, entre 2 y 4 número 377, bajos, compuesta de tres habitaciones y otra para criados y demás comodidades. Puede verse. Informes Teléfono I-4814.
A2 S-5158 13 Agosto

27 ENTRE B Y C, $60.00
Alquilo altos recién pintados, muy frescos y con mucha agua; 4 habitaciones, sala, comedor y demás comodidades. Teléfono A-2418.
A-2 12479 15 Agto.

SE ALQUILAN dos departamentos altos, en Línea número 112, entre 6 y 8, acera de la brisa. Informan F-1634.
A-2 S-5178 18 Agosto

CUBA 10, ALTOS. Sala, recibidor, comedor, 3 cuartos y dos en la azotea. Precio 80 pesos. Informes y la llave en Peña Pobre 6, altos y por I-5574.
A-2 12963 14 Agosto

VEDADO, calle B esquina 19, altos, brisa, gran terraza; sala, seis cuartos, comedor, baño intercalado, calentador, cocina gas, servicio criados. Llave bajos. Informes: Habana 186, altos. Telf. M-1541 y F-1795.
A-2 12973 17 Agto.

CASITAS MODERNAS. Jardín, portal, sala, dos cuartos, cocina gas, baño intercalado, patio. Vedado, calle 10 esquina a 17. M-2863 y F-2124. Llave bodega esquina a 17.
A-2 12922 22 Agosto

CALLE 10 161, entre 17 y 19, Vedado. Sala, tres cuartos, comedor, cocina gas, baño intercalado, cuarto criados. M-2863 y F-2124. Llave bodega esquina 17.
A-2 12923 22 Agosto

SE ALQUILAN modernos y frescos altos 19 entre 4 y 6. La llave en 19, 39 y altos. No tiene garage. Alquiler módico.
A 2 S 5185 13 Agosto

23 No. 269 CASI esquina a Baños; alquilo casa de cuatro cuartos; sala; portal; comedor al fondo jardín; llaves e informes en la Bodega; teléfono M-1174.
A 2 12808 18 Agosto

REPARTO ALMENDARES
CALLE PRIMERA, entre 8 y 10, alquilo una casita muy limpia. Lugar inmejorable. La llave en la bodega. Informes: F-2480, dos meses en fondo o un fiador del comercio.
A2 S-5166 15 Agost.

VEDADO. SE ALQUILA una casa fresca mirando al este, calle 14, núm. 116, entre 11 y 13, sala, saleta comedor, 3 cuartos bajos, 2 altos. Informan en el 110. Teléfono F.6569.
A2 12639 14 Agst.

A3. Cerro

CERRO. A VIVIR barato, casa de mampostería independiente. Sala, cuarto, patio servicio y cocina con luz toda la noche. $15. Informan en la bodega de Magnolia y San Quintín. Telf. I-6081.
A-3 S-5117 13 Agto.

ZEQUEIRA 52-A, casa moderna. Sala, comedor, tres cuartos, cocina gas, baño intercalado. Informes M-2863 y F-2124. Llave en la bodega.
A-3 12924 22 Ag.

LA ROSA 4-C, entre Santa Catalina y Falgueras, alquilo casa moderna en $30.00. Baño completo. Teléfono A-1051.
A 3 12549 18 Agosto

SE ALQUILAN casitas independientes con sala, cuarto, servicios, cocina, patio y traspatio, $14 Magnolia entre B. Aires y San Antonio, Pasaje Cogul Cerro. Informan al lado, fábrica de confituras.
A3 11945 14 Agto.

A4. Jesús del Monte

JESUS DEL MONTE. Se alquilan casitas cómodas para matrimonio o poca familia. San José entre Quiroga y Remedios. Llaves bodega esquina Quiroga. Informes Quiroga 14.
A-4 12372 12 Agosto

SE ALQUILA una casa en San Bernardino y Durege. Portal, sala, comedor y dos habitaciones, cocina, baño con bañadera y patio, al lado de la bodega. Informan: teléfono I-7453.
A-4 12757 18 Agto.

AVE. PRESIDENTE Gómez (Correa) 17, entre San Indalecio y Rabí. Sala, comedor, saleta, 4 cuartos, baño, cocina, cuarto y servicios criado, patio. Llave al lado. Informan; teléfono F-5710. $40.00.
A-4 12937 15 Agosto

10 DE OCTUBRE 291. Casi esquina Toyo. Un alto moderno. Dos balcones calle. Un apartamento precioso. Sala, cuarto baño. Encargado.
A-4 12728 13 Agosto

MILAGROS 33; entre San Lázaro y Buenaventura; Víbora; se alquila cómoda casa. Unicamente familia moralidad. 45 pesos; fiador. Llave en la bodega. Informes: teléfono A-6318; en O'Reilly 19.
A 4 12802 13 Agosto

SE ALQUILA la casa Santa Emilia 50, con línea por el frente. Portal, sala, comedor, tres cuartos y demás servicios. F-4393.
A-4 S-5127 13 Agto.

COCOS ENTRE San Benigno y Flores. Se alquilan altos, sala, comedor, tres habitaciones, cocina, baño, servicio de criados muy frescos. Alquiler 50 pesos. Informan M-7946. La llave en los bajos.
A-1 12404 23 Agto.

CALZADA DE Jesús del Monte 463, hermosa casa propia para dos familias, (a una cuadra Reparto Chaple) esquina Altarriba frescos altos. Recibidor, sala, 7 habitaciones y 2 baños completos intercalados, comedor al fondo, pantry, cocina, cuarto y servicio criados. Garage con cuarto chauffeur y servicio. $110. En la misma informan de 1 a 6.
A.4 12184 13 Agosto

ALQUILO a $33.00 las casas Pamplona 21 y 21 A; sala; comedor; 3 cuartos; cuarto baño completo y demás servicios; en las 2 casas informan Pamplona y Marqués de la Torre. Bodega la llave. Teléfono X-2034.
A 4 12875 14 Agosto

A5. Víbora y A. Apolo

SE ALQUILA la casa San Lázaro 42 1/2, entre Milagros y Santa Catalina, con sala, ante sala, comedor, 4 habitaciones, baño intercalado y cuarto criada. Teléfono A.6580.
A5 S-5159 15 Agst.

SE ALQUILA la casa O'Farrill número 32, compuesta de 5 habitaciones y todos los servicios. Alquiler rebajado. Informes Telf. F-2162.
A-5 12254 13 Agto.

ALTOS DE ESQUINA EN SAN
Leonardo y Durege con recibidor; sala; comedor, 4 habitaciones, baño completo, cuarto y servicio de criados, cocina y dos terrazas. Se alquila muy barata. Informan Serrano 6. Teléfono I-3121.
A 5 12166 613 Agosto

LAWTON, SAN Anastasio 70, entre San Francisco y Concepción, fresca y amplia, sala, saleta, 4 cuartos, comedor, baño, cocina, servicio criado. $50. Llave al lado.
A-5 12183 13 Agosto

ALQUILO casitas interiores dos departamentos; cocina; baño y patio independiente; $14 y $15 con luz. Milagros 124 entre Lawton y Armas; una cuadra del tranvía.
A 5 12906 19 Agosto

SE ALQUILA Luis Estévez No. 28 a dos cuadras de la Calzada, con jardín; portal; sala; saleta; dos habitaciones grandes; cocina; baño; patio y traspatio. Informan teléfono U-7354. De 2 a 6 p. m.
A 5 12901 16 Agosto

ALQUILO DOS casitas nuevas, acabadas de pintar, con sala, cuarto, cocina, patio, servicios independientes y luz a todas horas. 16 pesos cada una. Calle Lacret entre Cortina y Figueroa. Informan letra I
A-5 12356 13 Agto.

SE ALQUILA una casa en Cortina y Milagros; Víbora; con jardín; portal; sala; hall; 4 cuartos; comedor; baño; cocina; servicio de criado y garage en $45.00. Teléfono I-1507.
A 5 12760 16 Agosto

POCITO, 3, VIBORA
Altos modernos. Sala, saleta, terraza, 3 cuartos, cocina de gas con calentador, baño intercalado completo $40. A una cuadra la Calzada. Llaves bodega. Informes San Joaquín 33. M-4803.
A-5 12745 17 Agosto

VIBORA. ALQUILO casa, Vista Alegre entre Figueroa y Estrampes. Terraza, sala, tres habitaciones, comedor, baño completo, cuarto y servicio de criados, patio con entrada independiente. Teléfono I-3041.
A-5 S 5181 17 Agto.

MILAGROS Y SACO. Se alquila este fresco chalet con muchas comodidades, $65. La llave en la bodega de Milagros y Pasaje. Informes teléfono M-4630.
A-5 12980 20 Agto

30 PESOS. Casa moderna. Jardín, portal, sala, comedor, 2 habitaciones, baño, cocina y patio. "Villa María-Vicenta". Alcalde O'Farrill entre Chaple y Luis Estévez.
A-5 12213 16 Agosto

SE ALQUILA la casa San Mariano letra C, bajos, entre Diez de Octubre y Buena Ventura. Informan: Telf. U-7919.
A-5 S-5123 16 Agto.

LOS ALTOS muy frescos Concepción 30, esquina a San Lázaro. Recibidor, sala, comedor cuatro habitaciones, baño, cocina, servicios criados. La llave en los bajos, letra B. Informes: Telf. I-1714.
A-5 703 17 Agosto

A6. Luyanó

EN LUYANO se alquila un departamento de dos habitaciones; cocina; patio y servicios independientes en $14.50 con luz; entrada independiente. Calle Herrera entre Reforma y Guasabacoa.
A 6 12704 14 Agosto

MUNICIPIO Rosa Enríquez. Un moderno alto. Sala, tres cuartos, baño completo, comedor. Lo mejor del barrio. Un apartamento idem. Informa: bodeguero.
A-6 12723 13 Agosto

A7. Regla y Guanabacoa

EN GUANABACOA, alquilo casa, Desamparados 1, acabada de fabricar, con sala, tres cuartos, servicios completos. Precio $20. La llave en la bodega. Teléfono M-6274.
A-7 12508 16 Agto.

A8. Marianao

SE ALQUILA, calle B entre 10 y 12, Reparto Almendares, casa con portal, sala, tres cuartos, comedor, servicios sanitarios, dos cuartos para criados con servicios, pasa el tranvía Miramar-Vedado por el frente, en la bodega del crucero las llaves. Informan Tel. M-2302.
A-8 575 17 Agosto

J. DEL MONTE, alquilo casita, San Nicolás 2, entre Marqués de la Torre y Luyanó, con dos aposentos, cocina y demás servicios. Llave en el número 2-A. Teléfono M-5291.
A-8 12756 17 Agto.

SE ALQUILA BARATA en la Ceiba, Pasaje entre 4 y 6, de mampostería y madera, con sala, cuatro cuartos, cocina etc.
A-8 12718 14 Agosto

BUENAVISTA ALMENDARES, alquílanse fresquísimos altos, $23.00, apartamentos $10.00. Esquina con armatostes propios bodega, puesto, lechería. Edificio "Campana". Loma apeadero "Ceiba", tranvías Vedado-Marianao.
A-8 12975 15 Agosto

REPARTO LA SIERRA. Alquilo casa moderna con todas las comodidades. Garage. Informan: Telf. F-5632.
A-8 12713 15 Agosto

MUY BARATO se alquila chalet de dos plantas. Avenida Segunda entre 12 y 13, ampliación reparto Almendares, frente al parque fuente luminosa y estación de Policía. Tiene jardín, portal, sala, recibidor, comedor, hall, baño, cocina, etcétera. En los bajos y en los altos cuatro dormitorios y baño completo; cuartos y servicios para criados. Garage para cuatro máquinas. Llave, en la misma. Informan: droguería "Sarrá". Oficina particular. Teléfonos M-6263 y A-4358.
A 8 12422 14 Agosto

A9. Diversos Lugares

ALTURAS DEL Río Almendares. Se alquila la planta alta de una casa en la Avenida América y Avenida de los Aliados, compuesta de terraza, sala, hall, recibidor, comedor, tres cuartos baño intercalado, despensa, cocina y fregadero, cuarto y servicios de criados y garage para una máquina y servicio. Precio 100 pesos mensuales. La llave en los bajos de la misma. Informan: Bufete de Arellano. Centro Privado A-2118.
E-1130 Indf. 12 My.

A10. Casas de Apartamentos

PALACIO "AYESTERAN"
Ayesterán No. 8, se alquilan departamentos, interiores y exteriores, con sala y cuarto, baño completo, comedor y cocina, luz toda la noche. Tel. U-2412.
A 10 S 4956 13 Agosto

EDIFICIO "MARTINEZ PITA"
Jovellar Nos. 26 y 28, se alquilan magníficos departamentos con sala y comedor, dos dormitorios, baño intercalado moderno, agua fría y caliente, refrigeración eléctrica, muy baratos. Teléfono U-2261.
A 10 S 4957 13 Agosto

LUJOSOS APARTAMENTOS
Muy frescos; dos tres, cuatro habitaciones y demás comodidades. Preciosa vista al mar. También amueblados. Edificio "Echeverría", Malecón o Marina 16 y Calzada y J, Vedado. Alquileres rebajados. Informes F-1664. F-5075 y M-2387.
A 10 731 17 Agosto

EDIFICIO ARBOS, Oquendo 18, entre San Miguel y San Rafael, alquilan apartamentos. Sala, cuarto, cuarto, baño completo, cocina, luz, elevador todas horas. Telf. U-3421.
A-10 12758 25 Agto.

M.E.C.D. 2016

TELEFONOS A-3333 A-1014

ANUNCIOS CLASIFICADOS DEL DIARIO DE LA MARINA

TELEFONOS A-3333 A-1014

EDIFICIO "LAS AVENIDAS"

Infanta y Carlos III, se alquilan apartamentos de uno y dos cuartos. Sala, comedor, cocina y servicios completos. Poco alquiler. Teléfono U-6726.
A-10 S-5125 14 Agto.

$40 PLAZA DEL MAINE $44

Por tranvía Línea y M. Pisitos independientes, sala a la calle, tres habitaciones, baño intercalado, cuarto y baño criada, cocina gas y comedor al fondo, ambos salida independiente. Gran edificio "Maine Apartments" elegancia, ventilación, orden. Familias escogidas exclusivamente. M y 13. entre Calzada, Línea y Malecón. Frente al parque más suntuoso de América. Esquinas $50 y $55. Hay amueblados y garages y farmacia.
A10 S3600 22 Agosto

PALACIO "LA AURORA"

Oquendo 24, se alquilan departamentos, con sala y cuarto, cocina y servicio independiente, luz toda la noche. Teléfono U-6908. A 10 S 4955 13 Agosto

EDIFICIO "AGUIAR", Industria 72.1|2. entre Animas y Trocadero Apartamentos de sala, cuarto y baño completo, con limpieza, luz, teléfono, agua caliente y ascensor día y noche. Garantizando la moralidad. De 36 a 50 pesos.
A-10 707 1 Septiembre

B OTROS ALQUILERES

B-1.—Departamentos.
B-2.—Habitaciones.
B-3.—Locales para comercio.
B-4.—Muebles y enseres.
B-5.—Instrumentos de Música.
B-6.—Automóviles.
B-7.—Varios.
B-8.—Solicitud de alquileres.

B1. Departamentos

EN AGUILA, 164, alquilo un departamento alto muy fresco, para corta familia. También alquilo un departamento bajo, habitaciones altas, baratas y zaguán, en Animas 121. B-1 12380 14 Agto.

EDIFICIO SUAREZ, Amargura 30. Se alquilan frescos, cómodos y amplios apartamentos a precios de situación. Hay el vador e incinerador de basura. Informes en el 63.
B-1 12246 13 Agosto

SE ALQUILAN apartamentos con o sin muebles con dos cuartos, sala, comedor, baño intercalado y un cuarto para equipajes. Informan: J 194 esquina a 21 Vedado. F-5905. B-2 S-5106 30 Agto.

DEPARTAMENTOS. Sala y cuarto, servicio independiente, luz y agua abundante. Cincuenta metros. Malecón y Parque Maceo. Príncipe 13.
B 1 12705 15 Agosto

CUBA 38. Un apartamento entresuelo. Balcón calle Cuba punto céntrico cerca del Parque. Informan: Empedrado y Aguiar. Llave tercer piso.
B-1 12725 13 Agosto

HERMOSO departamento independiente, dos habitaciones, vista a la calle, abundante agua, luz toda la noche, precio de situación. Lamparilla 63 altos esquina a Villegas.
B 1 S 5186 15 Agosto

EMPEDRADO Y AGUIAR. Edificio Larrea. Precioso apartamento para oficinas, casi regalado. El encargado
B-1 17719 13 Agosto

EN TENIENTE Rey 102, frente al "Diario de la Marina", se alquila un bonito departamento de dos habitaciones con balcón a la calle. Precio módico.
B 1 12671 13 Agosto

SE ALQUILA: un apartamento, Teniente Rey número 97. Sala, 3 habitaciones y cocina de gas. Entrada completamente independiente. La llave en los bajos.
B-1 12494 13 Agosto

EN MONTE 133, entre Angeles e Indio, se alquilan amplios y ventilados departamentos interiores, en 20 y 25 pesos, compuesta de 2 cuartos, cuarto de baño con servicio y cocina. Informan en la misma el encargado. B-1 12235 14 Agosto

A TRES CUADRAS del Mercado Unico, Cristina 7 y media, al lado de la Abastecedora, se alquilan departamentos a diez, once y doce pesos. Es la casa más cómoda de la Habana.
B-1 11904 19 Agosto

MALECON 62. San Lázaro 200. Se alquilan departamentos de 25 a 35 pesos con luz, lavabo de agua corriente y dos habitaciones de 11-15. Teléfono A-6189. B 1 841 13 Agosto

ALQUILO APARTAMENTOS. Edificio Collazo. Malecón 250. Pueden verse a todas horas. Informarán en el mismo. Moralidad absoluta. B-1 800 18 Agosto

B2. Habitaciones

AMISTAD 20. En casa de matrimonio solo se alquilan baratas 2 habitaciones juntas o separadas, a personas de moralidad; matrimonio sin niños u hombres solos. Hay teléfono.
B 2 12702 13 Agosto

SAN MIGUEL 3. Casa en el Parque. Un buen cuarto cielo raso, agua abundante. Luz, barato. Encargado.
B-2 12727 13 Agosto

REINA 83 esquina a Manrique. Alquilo hermosas habitaciones amuebladas propias para dos o tres hombres o para matrimonio. Tienen agua corriente, hay buena comida; es casa de orden. Precios de lo más económicos. Telf. M-4069.
B-2 12753 20 Agto.

CASA DE FAMILIA, calle Teniente Rey cerca de Correos; se alquila una habitación muy fresca; amueblada; llame al teléfono A-3057.
B 2 12763 16 Agosto

LUZ 44, ALTOS Se alquila cocina para matrimonio que quiera hacerse cargo de varios abonados y cantinas, por no poderlo atender. B-2 12748 13 Agto.

CUARTOS BARATOS

En Omoa 14, a $8. En Jesús del Monte 156. Puente Aguadulce, a $10. Todos con luz. B-2 12744 17 Agto.

HERMOSA y ventilada habitación, vista a la calle, agua abundantísima y luz toda la noche, precio de situación. Amargura 69 altos entre Villegas y Aguacate.
B 2 S 5187 15 Agosto

OBRAPIA 96 y 98. Se alquila una habitación con balcón a la calle y un gabinete de mamparas y otras interiores grandes y frescas. Precios de situación con lavabo de agua corriente. Luz toda la noche. Para oficinas u hombres solos. Informes el portero.
B 2 12176 15 Agosto

PALACIO ABADIN. Cuba 86, casi esquina Teniente Rey. Edificio moderno, tranquilo; habitaciones con lavabos amueblados, ropa cama, criados, luz, teléfono, baño caliente, desde $20. M-4726.
B-2 12523 7 Sep.

SE ALQUILAN habitaciones con luz a 7 y 8 pesos. Calzada del Cerro 606.
B-2 673 17 Agosto

NEPTUNO 189, entre Gervasio y Belascoaín. Se alquilan hermosas habitaciones con servicio. Telf. U-6940.
B-2 12003 4 Septiembre

SE ALQUILA una habitación con lavabo de agua fría y caliente, a personas de toda moralidad en veinte pesos. Prado 29, altos. B-2 S-5090 13 Agosto

HUESPEDES, PRADO 105, frente al Capitolio, frescas y espaciosas habitaciones, con agua corriente. Trato familiar, excelente comida. Telf. M-8514.
B-2 S-4978 14 Agosto

SANTIAGO y Jesús Peregrino, altos de la fonda, habitaciones con balcón a la calle, $12 y $13 luz toda la noche.
B 2 88 13 Agosto

REBAJA DE ALQUILERES

Oquendo 14 entre Neptuno y San Miguel habitaciones a $9. tengo un apartamento con todos sus servicios y dos luces para toda la noche, balcón a la calle $20.
B 2 87 13 Agosto

OBRAPIA 99, una cuadra Parque. Hermosas habitaciones vista calle, baño caliente a todas horas. Precios bajos. Industria 115, habitaciones a 8, 10, 12 y 15 pesos. Sol 79: habitaciones a 7 y 15 pesos.
B-2 S-4949 13 Agosto

SAN RAFAEL 44 se alquilan dos habitaciones con balcón a la calle; hay teléfono y se da comida.
B 2 12562 13 Agosto

MONTE 397-A, una cuadra Mercado, habitaciones departamentos 3 piezas, cocina, 11, 12 y 15 pesos. Sol 79, habitaciones 7 y 15 pesos. Cuba 46, departamento calle, 10, 12 y 26 pesos.
B-2 S-4948 13 Agosto

B3. Locales para comercio

ALQUILO BARATA UNA CASA Mercaderes 23, propia para establecimiento o industria. Informan: teléfono A-2686.
B-3 12475 23 Agto.

PARA COMERCIO
MURALLA, ENTRE AGUIAR Y HABANA

Se alquila este hermoso local acabado de fabricar, con 200 metros de capacidad, para café, oficina, almacén o industria. Para informes: teléfono A-7858.
E-1765 10 ds. 1o.

ALQUILO NAVE moderna tres cuadras Belascoaín. Desagüee 77, con 556 metros, cielos rasos. Llaves: Desagüe 71, bodega. Informan dueño, Malecón 330, bajos.
B3 12526 14 Agosto

CRISTINA 20

Propio para industria, comercio y vivienda. Portal, sala, saleta, 4 cuartos, comedor, cocina, servicios, patios. 240 metros cuadrados. Llaves al lado. Informes: San Joaquín 33. M-4893. B-3 12747 17 Ag.

OFICIOS 90 BAJOS

Se alquila amplio local con 200 metros cuadrados propio para establecimiento, almacén, depósito u oficinas, frente a la Alameda de Paula, y pegado al edificio que será nueva embajada y consulado de España. Se da en proporción. Informan en el número 88, almacén de Manuel Muñoz y Compañía
B.3 12707 25 Agto.

SE ALQUILA un local provisto de todo lo necesario para taller de platería, en Monte 273, joyería.
B-3 12712 18 Agosto

GRAN LOCAL

Alquilo en 45 pesos. Carmen 9. Teléfono A-7042.
B 3 12662 15 Agosto

PARA COMERCIO
MURALLA, ENTRE AGUIAR Y HABANA

Se alquila este hermoso local acabado de fabricar, con 200 metros de capacidad, para café; oficina; almacén o industria. Para informes: teléfono A-7858.
E 1785 21 Agosto

EMPEDRADO Y AGUIAR. Edificio Larrea. Dos salones esquina independientes, con vidrieras, juntos o separados. Baratos. Encargado.
B-3 12724 13 Agosto

ESPLENDIDO local para Bodega se alquila en Rodríguez y San Indalecio con armatostes y vidrieras; la llave en la casa al lado por Rodríguez No. 60. Para informes Monte 255 Sastrería Chicago. Teléfono A-1066.
B 3 12904 19 Agosto

SE ALQUILA un departamento en la azotea de Teniente Rey número 68, entre Compostela y Aguacate.
B-1 12948 15 Agto.

SE ALQUILA Belascoaín 10; casi esquina Neptuno; local 480 varas. Precio razonable. Informes: Bernaza 39. A-3568.
B 3 12781 17 Agosto

PRADO 93. Salón Pasaje, frente al Capitolio. 500 metros. Se alquila barato; se dá contrato indemnizando al inquilino caso de venta o expropiación. Informan: Oficios 20.
B-3 12726 13 Agosto

ALQUILO esquina propia para establecimiento. Dueño I-5006.
B 3 12800 13 Agosto

SOMERUELOS No. 1

casi esquina a Monte. Espléndido local 250 mts. propio para almacén o depósito. Informes Hotel Isla de Cuba.
B 3 12613 17 Agosto

MONTE 397; lo más comercial; para Tintorería; Hojalatería; Imprenta; Talabartería; en la misma casa; sala; saleta; cuatro cuartos; $50.00; casitas con servicios $17.00 y $18.00.
B 3 S 5183 20 Agosto

ALQUILO ESQUINA en la Habana, sin estrenar. Tiene armatostes para cualquier clase comercio. Mucho porvenir. Facilidades para todo. Informes: Animas 183. Telf. U-5753. B-3 12736 18 Ag.

PRADO 91. Se alquila para comercio la entrada del Prado, donde estuvo Restaurant Giovanni. Informes: Bernaza 39. A-3568. B 3 12782 17 Agosto

SE ALQUILA UNA GRAN

esquina para Bodega en Reforma y Santa Felicia, Luyanó, fabricación moderna, precio, $30.00 con una accesoria para vivir. Informa su dueño Monte y Zulueta, Vidriera del café Internacional.
B3 12641 13 Agosto

PARA INDUSTRIA o Almacén, se alquilan hermosas naves con techo de azotea, muy claras y frescas, en Desagüe 70 y Subirana 73. Informan: Desagüe 72, altos. B3 12632 17 Agst.

PROPIOS para establecimientos se alquilan los amplios bajos de la casa Neptuno 175, esquina a Gervasio; la llave en la barra de la propia esquina. Informan F.5919. B3 12621 13 Agt.

SE ALQUILAN naves de todos tamaños, propias para industrias o almacén. Informes: Ramón Planiol, Desagüe 62. Teléfono U-4985. B-3 787 18 Agosto

SE ALQUILAN en O'Reilly 5 buenos y frescos departamentos con muebles o sin ellos, agua en los lavabos buen servicio y buena comida si la desean, precio de situación, también hay un local de planta de 200 metros en $40.
B 3 12260 15 Agosto

EN HOYO COLORADO

Se alquila la casa Salvador Cisneros número 75 en el centro del pueblo y la Carretera Central; es grande y puede utilizarse para fábrica; industria; comercio o familia numerosa. En la misma informa su dueño.
B 3 S 5114 16 Agosto

SE ALQUILA nave en Arbol Seco 42, propia para depósito o pequeña industria, por tener tanques, caldera etc La llave en la bodega de Arbol Seco y Benjumeda. Informes: M-5815 o I-6105.
B-3 12233 16 Agosto

OBISPO NUMERO 78, casi esquina a Villegas. Se alquila para comercio o industria. La llave en la misma, de 8 a 11 y 1 a 4.
E-1793 5 ds. 7

CUBA 29

entre O'Reilly y Empedrado. Tiene más de 160 metros cuadrados. Servicios, etc. etc. Se presta para varias oficinas como de abogados, dentistas, etc., etc. La llave en la misma. Informes: Droguería "Sarrá". Oficina particular. Teléfonos: M-6263, A-4358.
B 3 12419 14 Agosto

MUY BARATO SE ALQUILA LOCAL O'REILLY 13

Entre Cuba y Aguiar. Tiene más de 200 metros cuadrados, servicios etc. Es propio para oficina, depósito etc., etc. La llave en la misma.
B-3 12420 19 Agosto

GRAN LOCAL

En Monte 399 se alquila uno de 700 metros con salida a la calle de Omoa, ideal para gran industria o comercio, al lado del Mercado Unico. Gran oportunidad para comerciantes.
(B 3) S 5068 13 Agosto

INQUISIDOR NUM. 20

Alquilamos los bajos de esta moderna casa, fabricada expresamente para almacén, con 480 metros cuadrados. Puede verse a todas horas del día. Alquiler $130 Informes: Telf. I-5916.
B-3 S-5144 13 Agosto

Se alquila amplio local para almacén en Amistad 104, entre San José y Barcelona. Precio de situación. Informan "Bufete Morales y Solis". Manzana de Gómez 219-200 Telf. A-9250

Casa planta baja en Concordia 185, fabricación moderna, con cuatro habitaciones. Precio, $40.00. Informan, "Bufete Morales y Solis". Manzana de Gómez, 219-220. Telf. A-9250.
E-1592 Indf. 5 Julio

CERRO. SE alquila una esquina con tres puertas metálicas, propia para una zapatería; otra cosa cualquiera. Precio $20. Y una casita. Informan en Paniagua número 1, Miguel Romero.
B-3 12381 14 Agosto

C COMPRAS

C-1.—Casas.
C-2.—Solares.
C-3.—Establecimientos.
C-4.—Automóviles y Accesorios.
C-5.—Maquinaria y Accesorios.
C-6.—Muebles y Prendas.
C-7.—Instrumentos de Música.
C-8.—Animales.
C-9.—Fincas Rústicas.
C-10—Objetos varios.

C5. Maquinaria y Accs.

SE COMPRAN METALES

En todas cantidades y a los mejores precios del Mercado. Aceptamos negocios en el campo. R. Seguí Co., Cerro 711. Telf. I-7600 G-5 71177 13 Agosto

C6. Muebles y Prendas

COMPRAMOS ORO VIEJO

Platino y plata en todas cantidades, Joyas antiguas y modernas. Pagamos mas que nadie. Fabricamos y arreglamos Joyas y Relojes. Carballal Hermanos. San Rafael 133. Teléfono U-5744.
C6 27959 16 Agosto

D VENTAS

D-1.—Casas.
D-2.—Solares.
D-3.—Establecimientos.
D-4.—Automóviles y Accesorios.
D-5.—Maquinaria y Accesórios.
D-6.—Muebles y Prendas.
D-7.—Instrumentos de Música.
D-8.—Animales.
D-9.—Fincas Rústicas.
D-10—Objetos Varios.

D1. Casas

BUEN NEGOCIO

Vendo casa dos plantas, moderna, 280 metros, renta $190, San Nicolás cerca Monte, dejo hipoteca $12.000. La doy regalada $24.000 dueño Belascoain 54 bajos. No corredores.
D 1 28184 17 Agosto

SE VENDE una casa de tabla de buena renta, por embarcarse para España. Se da barata. Lawton 16, a media cuadra carrito. Informan: 10 de Octubre 45. Teléfono M-4907, Elías. D-1 12921 27 Ag.

VIBORA. Vendo barata casa grande, de jardín, portal, sala, tres habitaciones, baño intercalado, comedor al fondo, patio, traspatio. Informan Lacret 34 C. entre Cortina y Bruno Zayas.
D1 12602 13 Agosto

COMPRO CASAS HIPOTECADAS

También las cambio por establecimientos, por otras más chicas o por solares. Para informes: Suárez, Cerro, 535, o San Rafael y Oquendo, café.
D-1 12375 15 Agosto

VIBORA. VENDO hermosa casa moderna, muy fresca, a una cuadra paradero, con jardín, portal, sala, saleta, 3 habitaciones, comedor, servicio intercalado y criados, patio y traspatio, árboles frutales. I-6347. D-1 344 17 Agosto

SE VENDEN sin intervención de corredor las modernas casas de dos plantas. Pérez 11 y 13, entre Concha y Juana Alonso: están pintadas de verde. I-2484.
D-1 E-1181 Indf 6 jul

3,300 PESOS vendo casa cerca Calzada Concha. Portal, sala, tres habitaciones, comedor, cocina, servicio, dos patios toda mampostería. Informes: Arango 69, esquina Cueto Luyanó. D-1 29025 24 Ag.

SE VENDE calle Gloria una cuadra Víves dos y media Belascoaín, casa mampostería; noventa metros. Teléfono I-5006. D 1 12799 13 Agosto

SE VENDE O SE CAMBIA

Por una casa vieja, otra nueva de tres plantas, con establecimiento sin contrato. Se dejan las dos terceras partes al 7 0|0 por el tiempo que se quiera. Luz No. 46. Fonda.
D 1 12698 17 Agosto

EN LA CALLE J y Primera, Reparto Miraflores; se vende una casa con portal; sala; 3 cuartos; cocina y baño; mide 40 de fondo por 10 de ancho; tiene jardín al frente; un platanal al fondo; hace esquina. Informan enfrente; preguntar por la dueña. Tel. A-8105.
D 1 12661 15 Agosto

VENDO una casa en Figueroa y Libertad; Víbora; en $8.000 con jardín; portal; sala; hall; 4 cuartos; comedor; baño; cocina azulejeada; servicio de criado; garage; patio y un terreno que puede hacerse otra casa. La casa está decorada con muy bonita pintura. Teléfono I-1507. D 1 12761 16 Agosto

SE VENDE hermoso chalet en 25 entre 26 y 28 Vedado; construcción moderna con jardín; portal; sala; saleta; tres habitaciones; baño intercalado; comedor al fondo; cocina; cuarto y servicio de criados; garage y amplio patio. Verdadera. $7.200; $4.450 al contado y el resto a pagar en 16 años. Teléfono F-6066; dueño en 24-25 y 27.
D 1 12774 14 Agosto

VENDO Víbora para un buen negocio vea la esquina San Miguel y Gelabert; frente al parque Emilia de Córdova; lugar de porvenir; local y casita; buen contrato; doy facilidades; directamente dueño X-1845. D 1 12786 13 Agosto

SE VENDE una casa de dos plantas calle Cárdenas No. 37. Informes Fernández. Paula No. 98. Tel. A-5221.
D 1 12779 25 Agosto

VENDO casa espléndida en el Reparto Alturas del Vedado, calle 25 esquina a 28, una sola planta, preparada para varias más; fabricación moderna con portal, sala, hall central, 6 cuartos, comedor, garage y servicios completos, jardines y 1,437 varas cuadradas. Precio $26,500 con facilidades de pago. Más informes: Ernesto Carcas, edificio "La Metropolitana" 610. M-6947.
D 1 853 13 Agosto

D2. Solares

EN LA HABANA vendo 2 plantas moderna; buena renta $5.700. Santo Suárez esquina 12 x 30 portal; sala; comedor; 4|4; jardín; baño. $7.800. Rodríguez. Obispo 56. A-7632.
D 2 12872 13 Agosto

SE VENDE un solar fabricado en dos casas, fabricación moderna; da frente a la brisa, a cuadra y media de la Calzada de los Oficiales; urge la venta. Buena Vista. Teléfono FO-1037.
D2 12611 13 Agosto

¡MAGNIFICA OPORTUNIDAD!
EN 23, VEDADO

Le vendo de $10 a $13 vara la medida que usted solicite, también en las calles 20, 21, 22, 24 y 26, con grandes facilidades de pago. Informa su dueño: Dr. Aranda y M. Sañudo. Mercaderes 9, Depto. 3, de 10 a 12 a. m. Teléfono M-6173.
D-3 E-233 Indf. 26 Enero

SE VENDE solar de sombra en Línea entre J e I, Vedado. Informan: Concordia 68. Teléfono M-6067.
D-2 12716 18 Agto.

SANTOS SUAREZ

Vendo solar 13.66x38.96, media cuadra tranvía, cerca grandes industrias, próximo a buenas Avenidas. Una buena oportunidad. Precio barato. Telf. I-7782.
D-2 S-5045 13 Agosto

D3. Establecimientos

VIDRIERA tabacos quincalla, billetes, se vende por embarcarse, 7 años contrato, venta de $25 a $30, a prueba, fácil pago. Razón Muralla 103 2o. piso, de 7 a 8 y de 12 a 2. Sr. Lizondo.
D 3 873 18 Agosto

VENDO EN BUEN PUNTO

gran establecimiento de Café y Fonda, mucho movimiento poco alquiler y un promedio de venta diaria de $75.00 todo de contado; precio razonable; informo solamente a comprador. Vallongo en Monte 317. A-1988.
D 3 12667 14 Agosto

SE VENDE una casa de mampostería; el terreno mide 6x30 metros, esquina fraile; tiene bodega bien surtida que también se vende muy barata por necesitar embarcarse su dueño. Informan: Sta. Francisca y San Joaquín. Reparto Rocafort, cerca de "La Balear".
(D-3) 12917 14 Agto.

SE VENDE por no poder atenderla con 1000 pesos al contado y el resto en plazos cómodos, se vende la mejor bodega de Buena Vista, como a tasación. Se garantiza una venta de $60. Informan en Avda. 6, entre 8 y 7. González Coronel.
D-3 12999 15 Agto.

EN LO MEJOR de la Habana vendo vidriera, buen contrato y buena venta, paradero de los turistas. Informan: Reina 8. Pregunte por el dueño.
D-3 12919 15 Agosto

TREN DE LAVADO

Por retirarse su dueño por enfermo se vende un antiguo y acreditado tren de lavado con sus maquinarias, tamboras, calentadores etc. Se da barato. Informes en Mercaderes 11, cuarto número 25, de 1 a 2
D-3 S-5104 16 Agosto

VENDO vidriera de tabacos; cigarros; billetes de Lotería. Venta diaria $14; deja un sueldo de $70 mensuales; precio $600. Cuenya; Monte y Cárdenas. Café. D 3 12899 14 Agosto

AVISO A LOS COMPRADORES

de un buen regalo. Por enfermedad de mi señora vendo mi Bodega y finca baratísima. Con facilidades de pago. Informes Arrojo. Belascoain 50. Café.
D 3 12896 13 Agosto

GRAN OPORTUNIDAD

Se vende una bodega buena y barata, tiene buena venta y de contado, véanla y se convencerán. Informes, Apodaca 18 altos, de 12 a 3 y de 8 a 10 noche. Alvaro Alvarez.
D 3 12809 18 Agosto

SE VENDE la vidriera de dulces con obrador que se encuentra en el Café "La Parra" Puente Agua Dulce; por tener su dueño otros negocios que atender. Informan en la misma de 8 a 12 a. m. D 3 12817 13 Agosto

BUEN NEGOCIO

Se vende casa de huéspedes de dos pisos, frente al mar. Tiene de doce habitaciones y un departamento grande. Informan Cuba 18, altos. Elena Gubler.
D-3 12487 14 Agto.

GANGA. BODEGA EN $1,500

Sola en esquina, cantinera, no paga alquiler, muy surtida. La regalo para embarcarme. Informes: Suárez, Cerro 535, o San Rafael y Oquendo, café.
D-3 S-5135 16 Agto.

SE VENDE la mejor bodega de Buenavista, compuesta carnicería y casa particular. Pasaje B y 3. Telf. FO-1135.
D3 S-5160 8 Sept.

SE VENDE un negocio por asunto de salud. Facilidades en el pago. Negocio de oportunidad para persona entendida en el giro de ferretería y panadería y víveres, a tres y media hora en tren de la Capital, en buena marcha, única panadería en el pueblo, con venta al contado y sin agravante; alquiler módico. Pida informes al teléfono U-3876.
D-3 12703 13 Agosto

BUEN NEGOCIO

Y a precio de situación. Se vende en Zaza del Medio, Hotel Restaurant y Café. Renta gratis. También se admite un socio. Informes detallados. Hotel "Nuevitas". Dragones 7 y Beers y Co., O'Reilly 9.1|2, Habana. D-3 12201 14 Agosto

D4. Automóviles y Accs.

CIA. DEL AUTO UNIVERSAL S.A.
Departamento de CARROS de USO
1 Sedan Tudor Ford, 1926.
1 Sedan Tudor Ford, 1927.
1 Pontiac Sedan.
1 Chevrolet Sedan.
1 Camión Ford, modelo T con carrocería de Estacas y Chapa nueva
1 Camión Ford, modelo T con carrocería de express.
1 Sedan Essex.
1 Cuña Ford.
1 Cuña Ford de reparto.
1 Fordor Modelo Nuevo.
1 Chevrolet Turing.

VEA ESTOS CARROS Y SALDRA COMPLACIDO.
DAMOS FACILIDADES DE PAGO
E—1779 3 alt. 10

PIEZAS Harley-Davidson. Es el momento de reparar los modelos atrasados, liquido $20.000. de piezas a precios de fábrica, las embarco para toda la República pagando el flete, hago cualquier reparación a precios nunca vistos, enderezo cuadros, y tenedores sin lastimar la pintura, solo esta casa puede hacer esto en Cuba. José Presas. Avenida de la República 390. D 4 33359 25 agosto

SE VENDE una guagua Chevrolet en perfecto estado; motor a prueba; se da barata. Informes Calzada de A. Apolo frente al Cine entre Martí y Cristina. D 4 12790 13 Agosto

ALLER DE CLEMENTE HUERTOS
CONCHA Y VILLANUEVA, X-2694

Se venden 4 camiones de volteo de 5 toneladas, reconstruídos. Un White moderno, 2 Broackway y un Packard.
D-4 12714 25 Agosto

BOLETIN SEMANAL
AUTOS DE USO

Chevrolet Turismo	$ 80.00
Chevrolet Turismo	120.00
Chevrolet Turismo	200.00
Dodge Turismo	400.00
Dodge Sedan	300.00
Dodge Sedan	500.00
Chrysler Turismo "52" ..	500.00
Chrysler Cuña	850.00
Chrysler Sedan	500.00
Buick Sport	650.00
Buick 7 pasajeros	700.00
Buick Touring	400.00
Nash Special Sedan	800.00
Nash Special Touring ..	750.00
Ford Coupe Comercial ..	600.00
Pontiac	500.00

FACILIDADES DE PAGO
PLA, AIXALA MOTORS
MARINA & PRINCIPE
U-1799. U-1737
E—1781 2 alta 12

SE VENDE una cuña cerrada marca Enkine; está casi nueva y se da barata. Puede verse en Figuras No. 49.
D-4 12913 15 Agosto

SE VENDE un automóvil marca Buick, en muy buenas condiciones y se dá barato. Puede verse en Figuras No. 7 esquina a Campanario. D-4 12912 15 Agosto

MOTOCICLETAS. Pronto en exposición motocicletas INGLESAS lo más fino del mundo (espere). José Presas. Avenida de la República 390.
D 4 33358 25 agosto

SE VENDE una cuña Dodge en buen estado; se da muy barata. Informan Salud y Rayo; de 2 a 3 1|2 de la tarde.
D 4 12770 14 Agosto

EN CIENTO ochenta pesos vendo un Jordan del 26; carrocería aluminio; acabado de pintar Duco; ruedas alambre; gomas Balloon. Aguacate y Tejadillo; sastrería.
D 4 12811 14 Agosto

VENDO cuarto tres cuerpos caoba sala dorado y oro tapizado; lámparas y gobelinos. A entre 8 y 10; Villa "Nené"; Reparto "La Sierra".
D 4 12771 13 Agosto

NUEVA REBAJA
DE
CARROS DE USO

PEERLESS, 8 cilindros
Touring, 7 pasajeros, antes $450. .. .. $ 510.00

PEERLESS, 6 cilindros
7 pasajeros, antes $895 .. $850.00

PEERLESS, Baby
5 pasajeros, 6 cilindros. Antes $1.009. .. .. $ 965.00

PEERLESS, Baby
5 pasajeros, 6 cilindros. Antes $895 .. .. $ 850.00

CUNNINGHAM, Sedan
7 pasajeros. Antes $495 $ 440.00

CHANDLER, Touring
7 pasajeros, año 1924. Antes $295. .. .. $ 100.00

CHANDLER, Touring
1926. 7 pasajeros, 8 meses de uso $600. .. .. .. $ 550.00

CHANDLER, Sedan
10 meses de uso, 1918, 5 pasajeros, nuevo $1,950. $ 795.00

CHANDLER, Sport
1928. 3 meses de uso, 5 pasajeros, nuevo $1,950. $1.000.00

MC FARLAND, Sport
Tipo 1925. Antes $600. $ 400.00

BUICK 1925, Sedan
5 pasajeros. Antes $600. $ 500.00

FLINT, Touring
5 pasajeros. Antes $450. $ 275.00

VEA NUESTROS CARROS
COMPARE NUESTROS PRECIOS
Frank L. Getman
AVE. DE LA REPUBLICA 297.
D 4 E 1714 27 Julio

SE VENDE un Buick de 5 pasajeros; tipo ligero del 26 y uno de 7; se dan baratos y con facilidades de pago. Puede verlos en G y 23; piquera.
D 4 12766 13 Agosto

D5. Maquinaria y Accs.

EN OCHOCIENTOS pesos vendo maquinaria moderna para fabricar cuarenta docenas diarias de alpargatas. Carlos III número 265. Dpto. No. 17.
D5 12616 17 Agosto

SE VENDE una máquina de hacer rosca marca Kreweski No. 7; una prensa Manley; un Martinete Champion y una Grua portátil para taller. Estos objetos costaron más de $500 y se dan por sólo $100. Se pueden ver en la Casa de los Muelles Alloy. Calle Fábrica esquina a Marina. D 5 12788 14 Agosto

VENDO MUY barato molino para café con su motor eléctrico, corriente 100. Pueden verlo de 9 a 6 en Subirana 76, altos, entre Desagüe y Benjumeda. Para más detalles llame al Telf. U-3099.
D-5 13005 15 Agto.

SE VENDEN dos máquinas para hacer pastillas de añil y un alambique desarmado. Informan Apartado 1052.
D 5 12807 13 Agosto

CARPINTEROS ELECTRICISTAS

A precio de ocasión vendo escopleadora, espigadora, sierra circular, molduradora, poleas, correas, ejes con cajas de bolas, motores eléctricos y otros aparatos en Antonio Díaz Blanco, (Santa Marta), entre Infanta y Pajarito. Telf. F-5716.
D-5 12732 13 Agosto

ALMACEN. Existencias constantes de calderas, donkeys de vapor, bombas, motores, romanas diversos tamaños, arados, desgranadoras, tuberías, fluses acero para calderas etc. Basterrechea Hermanos. Lamparilla 9. Telf. A-2950, Habana. (D-5) 11879 25 Septiembre

COMPRA-VENTA

De materiales de construcción o hierros viejos y metales. Inagotable existencia de calderas, donkies y motores de vapor, bombas y dinamos, motores eléctricos de gasolina y petróleo, trasmisiones, poleas y pedestales, concreteras, winches, cortadores de cabillas, aparejos y diferenciales, recipiente y condensadores Compresores, vigas, tuberías y... hasta la cadena del Maine. García y Zulueta, Cerro 693 y 695. Telf. I-2428.
D-5 29003 24 Agosto

MITAD DE precio vendo motor eléctrico trifásico, marca General Electric, 20 caballos de fuerza, nuevo, con su caja de arranque, polea y corredera. Informan: Telf. M-8274. D-5 S-4735 28 Agosto

D6. Muebles y Prendas

SE VENDE o se cambia un juego de cuarto y otro de sala. Cortina y Sta. Catalina. Villa "Alicia".
D 6 S 5180 13 Agosto

SE ARREGLAN MUEBLES
"EL ARTE"

Taller de reparación y reconstrucción de muebles, envases y embarques. Especialidad en pinturas, barnices y tapicería. Calle I número 9, casi esq. a Calzada. Telf. F-2312.
D-6 S-5138 7 Sep.

POR TENER que embarcar se venden los muebles de una casa juntos o separados. Edificio Chibás G y 25 Vedado, teléfono F-2013.
D 6 12600 13 Agosto

SE VENDEN todos los muebles finos y en buen estado de una casa de huéspedes. Precio muy económico. Elena Gubler; calle Cuba 18 altos.
D 6 12769 18 Agosto

REGISTRADORAS, liquido toda la existencia, dando facilidades de pagos, admito cambios como parte de pago. Doy gangas si pagan al contado. Urgeme liquidar. Campanario 89.
D-6 12754 9 Septiembre

SE VENDE o se cambia un juego de cuarto y otro de sala. Cortina y Santa Catalina. Villa "Alicia". D 6 S 5180 13 Ag

VENDO PRECIOSO jueguito cuarto y otro de sala de mimbre, con cojines de doble muebles. Lo que ofrezcan. Teléfono F-6492. D-6 12361 13 Agto.

MAQUINA Singer de ovillo central completamente nueva $30.00, otra $20.00, otra $10.00, escaparate con luna $16.00, juego recibidor caoba $30.00, buró plano $25. Consulado 21 bajos.
(D 6) 12180-81 13 Agosto

LA SEGUNDA COMPETIDORA
DE RUFINO GARCIA ARANGO

Gran liquidación joyas, muebles, ropas, baúles y maletas de todas clases. Máquinas de coser y escribir. Victrolas y pianolas todo por la mitad de su valor. Se compran y cambian muebles modernos. Dinero en todas cantidades sobre joyas, ropa y toda clase de objetos de valor. Módico interés y absoluta reserva. San Nicolás No. 250 entre Gloria y Corrales. Teléfono M-2875.
D 6 E 1691 ind 18 Julio

BAULES Y MALETAS

de todos tamaños finos y corrientes, los liquidamos por la mitad de su valor.

MUEBLES, JOYAS Y ROPAS

Las empeñamos cobrando módico interés. Las compramos pagando bien, siendo modernos, los vendemos al contado muy baratos y a plazos, damos facilidades. No compre sin visitarnos.

LA COMPETIDORA

De A. G. Arango, Gloria núm. 68. Teléf. A-6827.
E-1251 ind 20 My

LAMPARAS EN GANGA

Se vende una lámpara de sala de bacarat, muy fina, en $300.00. — Una lámpara de pie de bronce, en $100, mármol de Verona, en $80.00. Puede verse en la Casa Vilaplana, O'Reilly y Villegas.
D-6 E Indf 1 Ro

MUEBLES EN GANGA

Gran surtido en juegos completos y piezas sueltas, juegos de cuarto, 70 pesos; comedor 75 pesos; sala o recibidor, 45 pesos; camas a 7 pesos; cómodas 10 pesos; seis sillas y dos sillones 15 pesos; sillas sueltas a $1.50; sillones $2.50; mesas correderas 6 pesos y otros que no se detallan a los precios mencionados. También se cambian y compran en

"LA PRINCESA"

San Rafael. 107, Teléfono U-7926
D-6 2777 ind [illegible]

"LA PROTECTORA"

No compre sus muebles sin antes visitar esta casa. Le admitimos los suyos cambiándolos por nuevos modelos tomándolos como fondo y con grandes facilidades de pago. Padre Varela (Belascoaín 68). Teléfono U-3145. D-6 12733 25 Agto.

CAJAS DE CAUDALES

sumamente baratas gran surtido; archivos; burós; mesas planas; máquinas de escribir; libreros y toda clase de muebles de oficina. Apodaca 58 entre Suárez y Revillagigedo.

PARA CAFE Y FONDA

Juegos de cuarto; sala y comedor y [illegible]leta; máquinas de coser; baúles; escaparates; victrolas Víctor; toda clase de muebles. Apodaca 58 entre Suárez y Revillagigedo.

MUEBLES EN GENERAL

Cantinas; mostradores; vidrieras; mesas de mármol; vitrolite y madera; sillas de Viena nuevas y de uso y toda clase de enseres. Apodaca 58, entre Suárez y Revillagigedo. D 6 12322 16 Agosto

PARA OFICINAS Y DE OCASION

Bufetes planos y de cortina. Archivos, cajas archivos, máquinas de escribir. La Hispano Cuba, Villegas, 6. Losada. A-8054.

DINERO

No reparamos intereses. Préstamos sobre alhajas y objetos de valor.
LA HISPANO CUBA
Villegas, 6, por Avenida de Bélgica, antes Monserrate. Teléfono A-8054.

DE OFICINAS

Compro. A-8054. Bufetes planos y de cortinas. Archivos, cajas archivos, libreros, máquinas de escribir. La Hispano Cuba, Losada. Villegas, 6. A-8054.
D-6 E-317 Indf.

NOVEDAD

Si desea tener su casa amueblada con los últimos estilos puede adquirirlos en la casa González y Díaz, Neptuno número 165, con facilidades de pago. Visite esta casa y se convencerá. Teléfono U-5844.
E-1116 Indf. 10 Mayo

D7. Instrumentos de Música

PIANOLA magnífica, flamante, por [illegible] regálase en $300. Alejandro Ramírez 10 bajos; media cuadra de la calzada Jesús del Monte.
D 7 12514 17 Agosto

VICTROLA tipo Credenza, casi nueva, en 160.00 con discos. Se puede ver en Monserrate No. 143, entre Tte. Rey y Dragones. D 7 12164 15 Agosto

PIANOLAS de las mejores marcas eléctricas y de pedal estamos realizando más baratas que nadie; garantía seria. También ofrecemos un piano cuarto de cola completamente nuevo de la acreditada marca R. Gars y Kallman de Alemania; propio para una persona de gusto. Su precio muy económico; absoluta garantía. Rubal y Blanco. Monte [illegible]
D 7 S 5171 13 Agosto

POR NECESITAR local vendo a primera oferta razonable un magnífico piano de conocida marca, completamente garantizado. San Rafael 141, bajos, entre Soledad y Oquendo. D-7 S-5205 17 Ag.

ORTOFONICA CREDENZA, eléctrica, se vende con 50 discos, nueva en $225.00. Basarrate 14. Sr. López.
D-7 12935 15 Agto.

PIANO NUEVO

Se vende uno de muy poco uso, barato como se puede ver en J número 25, altos entre 15 y 17, Vedado. Telf. F-5468. También se vende grafonola Brunswick, barata.
D-7 12731 13 Agto.

ORTOFONICA Víctor se vende; modelo 4-40 y un juego de cuarto de marquetería. Aguila 131; segundo piso.
D 7 12816 13 Agosto

PIANOS, pianolas e instrumentos al contado y en plazos cómodos. Música impresa y estudios para todos los conservatorios. Pianos de alquiler, afinaciones y reparaciones. Calidad y bajo precio. Viuda de Carreras y Cía. Prado 115. Telf. A-3642
D 7 E-1757 Indf 1 Ag.

PIANOS. "La Predilecta". Oportunidad sensacional para adquirir pianos, pianolas y ortofónicas a bajo precio por proceder de empeño. Garantía absoluta. Facilidades de pago. San Rafael y Oquendo.
D-7 S-4987 15 Agosto

POR EMBARCARME vendo pianola Lindeman y rollero como nueva, en $220. Informes: Telf. U-3163.
D-7 S-5133 14 Agosto

AFINE su piano, $2.50, absoluta garantía. Teléfono M-3040. Virgilio Fernández. Afinador y mecánico de pianos autopianos procedente de grandes fábricas europeas. Taller de reparaciones: Zulueta 36.1|2. D 7 56 13 Agosto

D8. Animales

SE VENDEN preciosos cachorros de perros policías baratos. Teléf. XO-1510.
D 8 28965 28 Agosto

SE VENDE HIERBA FRESCA

En grandes cantidades y a precio más barato que nadie, en la Finca San Francisco Javier, situada en el kilómetro dos de la carretera de Vento. En la misma informan. (D 8) 12701 14 Agosto

ABEJAS

Se venden núcleos y colmenas hébridas sanas, garantizadas, desde dos pesos. Guadalupe 50. Reparto Juanelo, F. Marrero. D8 12615 15 Agosto

POR MUDARME tengo que deshacerme de canarios Hamburgueses legítimos, bicicletas hombre y niño nuevas, nevera, máquina gobelinos, victrola nueva. San Rafael 145.1|2-A, entre Espada y Hospital. Teléfono U-7116. D-8 12238 13 Ag.

D10. Objetos Varios

SE VENDE en $150 un filtro Berkejeld de quince bujías, con quince de repuesto. Costó $250 comprado directamente. No está usado. Teléfono F-4097.
D-10 12932 19 Agto.

DEMOLICION de 12 casas de madera; se venden 15 mil pies tabla 1 y 3|4 y 1|2 pulgadas mitad florinvo como nueva; 4 mil pies tablones 1 1|2 y 2 pdas.; 10 mil pies alfardería de 2 por 2 y 2 por 3 y 3 por 4 postes y palos; 2 mil pies tabla de cerca. La doy en 10 pesos. Omoa 75 y J. del Monte.
D 10 12889 13 Agosto

FOLLETIN 2

CONCORDIA MERREL

Una Mujer Valerosa

NOVELA ESCRITA EN INGLES

EDITORIAL JUVENTUD

subía hasta más arriba de la rodilla con un gracioso revoloteo de los harapos que la formaban; sus desnudos brazos fulguraban como relámpagos, y a sus labios subían incesantemente fragmentos de canciones a los que parecían responder los movimientos de sus pies desnudos.

—¡Por Júpiter, qué cuadro! ¡Cómo me gustaría, pintarlo!—exclamó Hallam, verdaderamente excitada su sensibilidad de artista.

Alison, que aún estaba cogida de su brazo, se enfadó.

—Vámonos —dijo— ya le hemos visto bailar bastante.

Pero nadie pareció haberla oído.

—Es adorable, ¿verdad? —exclamó Fable.

—Yo nunca he visto nada tan seductor—añadió la señora Pennington.

—¿Qué diantre será esa chiquilla?—preguntó Hallam.

Un marinero que estaba a su lado, quitándose de los labios una pequeña pipa, respondió:

—¿Esa que está bailando? Es la hija del viejo Golden, el que vive con Bealby allá abajo, en Creek House.

—¿Pertenece a estas gentes de la feria?

—No; pero algunas veces la dejan bailar porque atrae a la gente. Se llama Robín. Nosotros la llamamos "Robín la andrajosa"—añadió lanzando una carcajada.

Al oír pronunciar su nombre, la pequeña danzarina interrumpió su baile y, sosteniéndose un momento sobre la punta de los pies, miró a los que se ocupaban de ella, fijándose sobre todo en Hallam. Sus grandes ojos oscuros parecían asustados; sus mejillas brillaban, tenía los labios entreabiertos... Sus cortos cabellos negros rodeaban su cara de graciosos bucles.

Era realmente la primera vez que él veía el rostro de la muchacha y quedó admirado de su belleza. Jamás había visto nada tan hermoso como aquella criatura.

Distraídamente la había calificado de niña, pero ¿no era en realidad más bien una mujer? ¿O acaso un hada?

De hada eran los bucles negros y desordenados que circundaban su radiante rostro, de niña eran aquellos ojos que le miraban medrosos.

Pero de mujer eran sus labios, que se cerraban formando una línea roja sobre la redonda barbilla, y su tipo provocativo, irguiendo la figura y moviendo con orgullo la cabeza ante la admiración que traducían las miradas de un hombre desconocido.

De pronto, la muchacha se volvió hacia un grupo de chicos que había detrás de ella.

—¡Dadme mis botas!—gritó con fiereza.—¿Quién ha cogido mis botas?

Y, cuando se las dieron, se las calzó rápidamente; dirigió una mirada retadora a Hallam y pasó por entre los curiosos.

Hallam rió. ¿Qué se había figurado aquella absurda chiquilla? ¿Que se la iba a comer? ¡Qué altivo gesto el de su deliciosa cabeza! ¿Tanta impresión la habían producido sus admirativas miradas? El gustaba de aquel carácter salvaje y sincero. ¡Y qué adorable era la muchacha! ¡Qué llena de viveza, de espiritualidad, de alegría!...

Hallam sintió un apretado pellizco en el brazo que le hizo volver a la realidad.

—Kay —dijo Alison, malhumorada —vámonos, por amor de Dios. Fable y la señora Pennington ya han salido.

—Pero, Alison—respondió Kay.—¿no te encanta este cuadro de la danzarina de extraños ojos oscuros con su negra cabellera y sus harapos revoloteando alrededor de su cuerpo?

Alison movió despectiva la cabeza.

—Realmente, Kay —dijo —estás haciendo un poco el ridículo.—En sus ojos brilló una mirada de desprecio.—¿No la encuentras demasiado vulgar?—añadió.

—¿Por qué? Tu misma dijiste que su voz era maravillosa.

—¡Oh, a distancia, sí! Pero de cerca, disminuye su encanto hasta quedar reducido a nada.

Dirigió una mirada a su alrededor y después añadió en voz alta:

—Lo mejor que tiene es el nombre: "Robín la andrajosa". Le sienta muy bien, porque, al fin y al cabo, no es má que un tipo vulgar; harapienta y sucia, ¿verdad?

Hallam odiaba las disputas, especilmente con personas de su afecto; por eso debemos declarar en su favor que vaciló antes de decir:

—¡Oh, probablemente lo es. Pero la mirada del artista, mi querida Alison, ve más allá de todo eso.

En aquel momento llegaron a reunirse con la señora Pennington, la cual, al ver la intención de ambos jóvenes de subir al tiovivo, trató de convencerlos de que arriesgaban su vida y los llevó afuera, en medio de las risas y los comentarios de los demás. Por eso Hallam no vió que la andrajosa Robín, con sus oscuros ojos brillando de indignación, estaba detrás de él y extendía un brazo para detenerle, lo cual fué impedido por una fila de gentes alegres y alborotadoras que arremetían contra la muchedumbre, cogidas de los brazos.

Alison y Kay quedaron aislados; subieron entonces al tiovivo, ella en el círculo interior y él en el exterior, y se sentaron en dos avestruces iguales; la alegre rueda había empezado ya a girar, cuando una pequeña figura, lanzada como un dardo, fué a aterrizar abrazándose al cuello del noble avestruz en que Hallam estaba sentado.

—¡Retire usted sus palabras! —exclamó la andrajosa Robín, casi sin aliento.

—¡Por Júpiter!—gritó Hallam, sujetándola alarmado, pues el avestruz se elevaba majestuosamente, levantando de la plataforma el cuerpo de la muchacha.

—¡Retire usted sus palabras, pronto!—continuaba ella furiosa.

—¿Qué palabras?... Pero, ¡por amor de Dios! sujétese bien, que va usted a caerse... ¿Retirar el qué?

—Usted ha dicho que yo soy una mujer andrajosa, un tipo vulgar, una sucia...

—Yo no... — empezó a protestar Hallam.

—Usted, no, pero ella, sí.

Y, pasando el brazo por delante de Kay, tocó el rostro de Alison.

—¡Kay!—gritó ésta. —¿Cómo se atreve a ofenderme esa mujer? Arrójala fuera.

—Imposible. Esta dichosa rueda va demasiado de prisa—respondió Kay.

—Ella lo dijo—continuaba Robín. —y usted asintió. —Yo puedo ser vulgar y harapiento, pero no sucia. Tampoco soy un tipo.

—¡Kay!—gritó Alison, furiosa.—¿Cómo dejas que me traten así?

—¡Si el cielo permitiese que este dichoso avestruz no fuese arriba y abajo tan de prisa!—dijo Kay sujetando con un brazo a Robín, para evitar que se cayese, y rodeando con el otro el cuello del avestruz.

—No se debe maltratar a nadie—la dijo.

—Nadie debe llamar sucia a una persona cuando no lo es. Y yo no lo soy. ¡Véalo usted!

Y Hallam vió. La blusilla que llevaba estaba tan limpia como la de Alison; su enfadado rostro era de suave y blanca piel; el pelo, limpio y brillante. Esta comprobación acabó por desconcertarle.

—Mi madre era una señora—decía Robín—y mi padre ha tenido negocios en Londres.

Sus palabras tenían un indescriptible tono de amor propio y de orgullo.

Alison lanzó una carcajada despectiva. Pero Hallam trató de disimularla, diciendo:

—Siento lo ocurrido y la ruego a usted que me perdone. Yo y... los dos, retiramos esas palabras.

—Perfectamente —dijo Robín. —Usted y yo estamos en paz.

Alison sentía tal indignación que no podía pensar ni pronunciar palabra; antes de que pudiese coordinar sus pensamientos, el tiovivo empezó a detener su marcha, y Robín, viéndose libre del brazo de Hallam, se fué con la misma precipitación que había llegado.

Entonces Alison expresó su resentimiento con enojadas palabras.

—¡Humillarme a mí delante de una muchacha como esa!—exclamó.

—Realmente, Kay, es imperdonable.

—Pero, Alison...

—¡Oh, dejemos este estúpido incidente y vámonos a casa! La tarde ha sido un completo fracaso.

Descendieron del tiovivo y Hallam trató de cogerla amistosamente del brazo, pero le rechazó, y tuvo que emplear media hora larga en hacer las paces con ella. Más tarde, Alison se calmó, decidida a olvidar lo sucedido, pero sin avenirse a hacer la menor concesión; su perdón debía ser ganado. Le gustaba comprobar así su poder sobre él.

—Kay—dijo—no es decoroso disputar de este modo.

—Naturalmente, mi adorada Alison—afirmó Hallam, encantado de hacer las paces una vez más.

* * *

Ya era tarde cuando volvieron todos a casa y, con no poca sorpresa por su parte, hallaron en una gran excitación al pequeño pueblo de Molesbury, cuyos habitantes, acostumbrados a acostarse a las diez, formaban aquella noche varios grupos charlando en plena calle.

—Reminiscencias de la feria, supongo—dijo Fable.

Al pasar junto a un grupo situado alrededor de la puerta de Creek House, en el que todos hablaban nerviosamente, Hallam preguntó:

—¿Qué ocurre?

—A Golden, señor, el que vive con Bealby, lo ha detenido la policía por robar. Le han cogido en Londres. Es el padre de la pequeña Robín. Nosotros siempre hemos creído que había algo extraño entre ellos.

—Está bien —dijo Hallam, secamente, y entró de prisa en el hotel.

—¡La encantadora muchacha! —exclamó la señora Pennington, mientras atravesaban el pequeño hall.— ¡Qué horrible vergüenza!

Alison se volvió hacia Hallam, con los ojos brillantes.

—¡Hija de un ladrón esa extraña y pobre criatura!—dijo suavemente.

Pero si sus palabras parecían compasivas, había en su voz cierto tono de triunfo que lo desmentía.

* * *

La aventura de la tarde había excitado intensamente a Hallam, y cuando todos se habían retirado a descansar, tuvo el capricho de ir a pasear al jardín, bajo la luna, llegando hasta la puerta del mismo y escalando el muro que impedía al río tragarse a Creek House.

M.E.C.D. 2016

TELEFONOS A-3333 A-1014

ANUNCIOS CLASIFICADOS DEL DIARIO DE LA MARINA

TELEFONOS A-3333 A-1014

...A. Se da por la mitad de su valor ...drieras mostrador nuevas. Se pue... ...en Buenos Aires 43. Carpintería. D10 S-5157 15 Agosto

...NA UNDERWOOD completamente ...ante, 60 pesos; se ha usado. Es res. ...uestra oficina cerrada. Véase Amis... Barcelona, garage. D-10 12936 20 Agosto

...QUIDAN lotes de aretes; pasado... colorete; tijeritas; boquillas; pul... ...antallas; cuerdas guitarra; libre... ...ágicas; agujas máquina; sortijas; ...reloj; todo a peso la gruesa. ...as novedades. Aguiar 116; Depar... 88. D 10 12815 5 Agosto

...NDE barata una máquina fotográ... "Filmo" No. 70, para hacer pelí... Informa Méndez; Línea 77-A, de... ...ento 3, entre 2 p 4, Vedado. D 10 S 5124 25 Agosto

SE SOLICITAN

- ...—Criadas y Criados.
- ...—Cocineras y Cocineros.
- ...—Para dos o más servicios.
- ...—Manejadoras.
- ...—Crianderas.
- ...—Chauffeurs.
- ...—Costureras.
- ...—Oficinistas.
- ...—Operarios y Aprendices.
- ...—Varios

...1. Criadas y Criados

...CESITA una muchacha joven para ...mpieza. Calle 21 entre 6 y 8, Ve... E-1 12751 13 Agosto

...OLICITA una criada muy intelli... ...e para cuartos; del país de color ...; de mediana edad; que sepa ...ear; leer y escribir y con refe... Sueldo 30 pesos. Presentarse ...Palatino. E 1 S 5197 13 Agosto

...TO SEÑORA de mediana edad pa... ...impieza y demás quehaceres de ...Se exigen referencias. Ganará $10 ...les, comida y ropa limpia. M. Gó... (Monte) 185, primero. E-1 13004 14 Agosto

...OLICITA muchacho para limpieza ...andados; ha de ser de buen ca... ...y trabajador; tiene que dar in... ...de donde trabajó. Amargura 71 E 1 12866 13 Agosto

...OLICITA una muchacha española ...atender a la limpieza de la casa, ...ando en la misma. Sueldo $15. ...ción de la Valla 17 esquina a ...nario. Mueblería. F 1 S 5189 17 Agosto

...3. Para 2 o más servicios

...DO, CALLE A esquina a 29. Se so... ...una española que cocine bien y ...mpiar una casa pequeña, que duer... ...la colocación. $25 y ropa limpia. E-3 S.5176 13 Agosto

...10. Varios

...OLICITA un profesor interno de pri... ...enseñanza. Informan: Colegio Luz ...ero, Guanajay. E.10 12740 13 Ag.

...OLICITA un socio con 350 o 400 ...; que sea joven y formal; con ...ncias y sin obligaciones. Si no es ...e no venga. Belascoaín No. 98 B. ...iscelánea. A. García. E 10 12834 14 Agosto

...SOLICITA un matrimonio es... ...ñol de 55 a 60 años, para ha... ...unos pequeños servicios, dán... ...en cambio un departamento in... ...ndiente en casa particular. In... ...: San Ignacio 25, preguntar ...Pepe. Se exigen referencias. E 10 12909 13 Agosto

...E SOLICITAN AGENTES ...mbos sexos para trabajar un con... ...jurídico y de contabilidad con ...porvenir. Gervasio 15 bajos; entre ...y Lagunas. E 10 S 5193 16 Agosto

...PERTO FABRICANTE DE ...res solicita entrar en relación con ...que desee asociarse a la explo... ...de esta industria a base de la ...de azúcar. Informes de 6 a 8 de ...he en Gervasio 15 bajos. Teléfono E 10 S 5193 16 Agosto

SOLICITO SOCIO ...000 pesos para un negocio que va... ...000 de valor y produce más de ...al mes; su dinero está garanti... Informes Arrojo, Belascoaín 50. E 10 12897 13 Agosto

ARTISTAS DE COLOR ...urgentemente para negocio ex... Vicente Córdova, empresario. ...123, primer piso, de 9 a 11 y de E-10 12750 13 Agto.

...ES OFRECEN

- ...—Criadas y Criados.
- ...—Cocineros y Cocineras.
- ...—Para dos o más servicios.
- ...—Manejadoras.
- ...—Crianderas.
- ...—Chauffeurs.
- ...—Costureras.
- ...—Oficinistas.
- ...—Operarios y Aprendices.
- ...—Varios.

...1. Criadas y Criados

JOVEN JAPONES ...colocarse en casa particular, buen ...de manos, es muy serio y traba... Informan: teléfono A-6931. F-1 12755 14 Agto.

...A COLOCARSE una joven española ...criada de manos; es muy trabaja... ...tiene quien la recomiende. Infor... Mercado de Tacón 73. Tel. A-4576. F-1 12982 15 Agto.

...ITA ESPAÑOLA de buena presen... ...con recomendaciones, desea colocar... ...matrimonio solo, para todos los ...eres o acompañar señora o señori... ...mismo para servir al comedor. Sa... ...plir con su obligación. Informan en ...stela 86, segundo piso. Telf. M-2558 F-1 12974 15 Agosto

CRIADO español se ofrece, práctico todo servicio, sin pretensiones de sueldo. Tiene referencias. Teléfono U-6853. F-1 12996 14 Agosto

DESEAN colocarse una buena criada de mano; también una cocinera; son serias y trabajadoras; desean casa moral; tienen referencias. Tel. F-3768. (F 1) 12884 13 Agosto

MUCHACHA española desea colocarse para criada de mano; cuartos o comedor. Es seria; formal; con referencias. Llamen a Luisa. U-4669. F 1 12880 13 Agosto

SE OFRECE española para criada de mano o cuartos; sabe cumplir con su obligación; pregunten por Virtudes. Teléfono M-3053. F 1 12895 13 Agosto

SE DESEA colocar una muchacha española de criada de mano o comedor. Tiene referencias de casas donde ha trabajado. Pregunten por Carmen. Teléfono M-3053. F 1 12892 13 Agosto

SE OFRECE una joven española para criada de mano; cuartos o comedor; muy práctica; buenas referencias. Teléfono M-8229. F 1 12862 13 Agosto

DESEA colocarse una joven para criada de mano en casa particular. Tiene muy buenas referencias. Informan teléfono M-6512. F 1 12876 14 Agosto

SE DESEA colocar una joven española de criada de mano; no tiene pretensiones; teléfono M-3053. Preguntar por Sara. F 1 12839 14 Agosto

JOVEN española desea colocarse para cuartos o comedor en casa de moralidad; tiene referencias. 13 y M. Vedado. Teléfono F-6054. F 1 12840 13 Agosto

SE OFRECE un buen criado de mano; sabe servir a la rusa; lo mismo colócase para limpiar oficinas; tengo referencias de buenas casas. Informan teléfono M-3984. Pedro. F 1 12837 14 Agosto

SE DESEA colocar muchacha española criada de mano o manejadora. Es muchacha fina y con referencias. Sabe coser un poco y servir a comedor. M-7122. F 1 12832 13 Agosto

SE DESEA colocar una española de criada de mano o de cuartos; no le importa limpiar y cocinar si es para corta familia. Teléfono FO-2625. F 1 12828 14 Agosto

UN JOVEN español desea colocarse de criado de mano; tiene referencias de las casas que ha trabajado; sabe cumplir con su obligación. Tel. F-6087. F 1 12823 14 Agosto

SE COLOCA una muchacha de criada de mano; sabe cumplir; es muy seria y con buenas recomendaciones. Teléfono F-4282. F 1 12855 14 Agosto

DESEA COLOCARSE una joven española de criada de mano; tiene referencias de donde ha trabajado mucho tiempo; desea casa de moralidad. Teléfono: M-9578. F 1 12850 13 Agosto

SE OFRECE criado de mano peninsular diestro en ese servicio; tiene recomendación de casas conocidas. También un joven para segundo criado; jardinero etcétera. Teléfono A-4792. F 1 12849 13 Agosto

DESEA colocarse una joven de criada de mano; lleva tiempo en el país y sabe cumplir con su obligación. Teléfono M-5745. F 1 12845 14 Agosto

DESEA colocarse una muchacha española de criada de mano; tiene recomendaciones y no tiene pretensiones. Teléfono A-8350. F 1 12903 13 Agosto

DESEA colocarse joven española para cocinar y limpiar; es formal y tiene referencias. M-5743. F 1 12910 13 Agosto

ESPAÑOLA desea colocarse para criada de mano o comedor. Es dispuesta y trabajadora. Tiene buenas referencias. Pregunten por Ramona, U-1759. F 1 12881 13 Agosto

DOS JOVENES españolas de buena presencia; trabajadoras; desean colocarse de criadas de mano con buenas referencias. Pregunten por Cándida U-4669. F 1 12882 13 Agosto

SE OFRECE joven española para criada de mano o de cuartos; sabe zurcir bien y tiene buenas referencias. Informan teléfono A-8253. F 1 12844 13 Agosto

DESEA colocarse muchacha española para criada de mano o comedor; sirve la mesa a la rusa; tiene buenas referencias; no pretende mucho sueldo. M-5202. F 1 12907 13 Agosto

SE DESEA colocar una joven española para criada de mano; tiene referencias de las casas donde ha trabajado. Teléfono M-5393. F 1 12795 13 Agosto

SE OFRECE una buena cocinera; cocina española y criolla; sabe de repostería; muy limpia; buenas referencias. Teléfono M-3229. F 2 12863 13 Agosto

SEÑORA mediana edad desea casa de moralidad; sabe cocinar a la española y a la criolla; no le importa hacer algo de limpieza. Tel. M-5627. F 2 12877 13 Agosto

SE DESEA colocar una cocinera española para dormir en la colocación; sabe cumplir con su obligación y tiene buenas referencias. Tel. A-3027. F 2 12830 13 Agosto

SE OFRECE superior cocinera de color; muy limpia y formal. Tiene muy buenas referencias. M-7122. F 2 12831 13 Agosto

MAESTRO cocinero y repostero joven español; desea colocarse en casa particular o comercio; restaurant; tren de cantinas; fonda o casa de huéspedes; no tiene pretensiones. Informan teléfono M-4312. Pregunten por Blanco. F 2 12835 14 Agosto

F2. Cocineras y Cocineros

SE OFRECE un chino cocinero repostero. Desea colocarse para casa particular; cocina muy bien a la criolla, española, francesa; sabe cumplir con su obligación. Tiene buenas referencias. Informan: teléfono M.5231. Pregunte por Antonio Chi. F2 12638 13 Agosto

SE OFRECE cocinero p repostero de color; cocina criolla; española; americana y europea. Desea colocarse en restaurant; hotel o casa particular. Referencias. Abdul. Tel. U-7715. F 2 12803 13 Agosto

UN COCINERO asiático desea colocarse en casa particular. Sabe cocinar a la española y criolla muy bien. Tiene referencias. Teléfono M-2773. F-2 13000 17 Agto.

DESEA COLOCARSE una señora de color del país, en casa de corta familia, para cocinar y limpiar o cocinar solo. Tiene un niño de siete meses. Da las recomendaciones que quieran. Informan en D número 191, casi esquina 19. Vedado. F-2 12989 15 Agosto

DESEAN COLOCARSE dos buenas cocineras, reposteras; hablan inglés y español. Tienen referencias. Dormir fuera. Llame Estela. I-7450. F-2 12928 14 Agto.

UN JOVEN asiático desea colocarse de cocinero en casa particular. Cocina a la criolla y a la española y postres. Es aseado y agradable persona, serio y trabajador. Informan en San Benigno número 31 Jesús del Monte. Telf. I-7236. F-2 12977 15 Agto.

SE COLOCA una señora de color para cocinar. Informan: Telf. M-4290. F-2 S-5201 15 Agto.

SE OFRECE una buena cocinera; cocina española y criolla; sabe de repostería; muy limpia; buenas referencias. Teléfono M-9578. F 2 12851 13 Agosto

BUEN COCINERO y repostero de color sin pretensiones; desea colocarse en casa particular o comercio; es limpio; honrado y tiene referencias. U-7494. F 2 12836 13 Agosto

SE OFRECE buen cocinero dulcero y repostero español; cocina criolla; española y francesa; helados y pastelería; hombre solo. Sale al campo. M4205. Antonio Vega. F 2 12838 13 Agosto

DESEA colocarse cocinera o para habitaciones; sabe coser. San Nicolás número 1; teléfono A-0179, y otra criada de mano o manejadora. F 2 12825 13 Agosto

COCINERO JOVEN español, desea colocarse para casa particular; es buen cocinero y repostero, con referencias de buenas casas. Informan: FO-2627. F 2 12857 14 Agosto

SE OFRECE un chinito joven excelente cocinero; cocina española y criolla; sabe de repostería; muy limpio; buenas referencias. Teléfono M-9578. F 2 12852 13 Agosto

UNA BUENA cocinera desea colocarse cocina española y criolla; sabe la repostería; hace plaza. Informan F-4716. F 2 12854 14 Agosto

COCINERA española repostera; cocina criolla y española; tiene referencias; duerme en la colocación; se ofrece para casa moral. Julia. Tel. M-3053. F 2 12894 13 Agosto

COCINERO con buenas referencias; voy barrios extremos Marianao; campo. Tels. M-3573 y M-4494; para casa particular. Colón y Consulado; Bodega. Preguntad por Herrera. F 2 12869 14 Agosto

SE DESEA colocar una joven española de cocinera; sabe un poco de repostería; tiene buenas referencias. Teléfono A-2966. F 2 12870 13 Agosto

SE OFRECE cocinero repostero del país; sabe variar las comidas; es muy limpio y tiene referencias de una familia muy distinguida del país; no tiene pretensiones. Llame A-4175. F 2 12867 13 Agosto

SE DESEA colocar un matrimonio sin hijos; él de cocinero y ella de criada de mano; lo mismo para la ciudad que para el campo. Informan Tel. FO-1811. F 2 12765 13 Agosto

DESEA colocarse un cocinero asiático para casa particular; sabe cocina española; criolla e inglesa; hace dulce. Informan Neptuno 267. Tel. U-6605. F 2 12787 14 Agosto

F3. Para o 2 más servicios

JOVEN AMERICANA de color, con referencias muy buenas, ofrece sus servicios como lavandera, criada o manejadora. Telf. FO-2735. Llame Myrtle. Calle A entre 6 y 8, La Sierra. F-3 12503 14 Agto.

SEÑORA ESPAÑOLA de mediana edad, para criada de manos o cocinar y limpiar. Tiene referencias. Amargura 7, altos. F-3 12991 15 Agto.

ESPAÑOLA MEDIANA edad desea colocarse casa poca familia. Trabaja por horas y entiende algo cocina. Informan: M-4386. F-3 12920 15 Agto.

SEÑORA española se coloca para cocinar y limpiar a matrimonio o corta familia. Es formal; trabajadora y desea casa de moralidad. Tiene muy buenas referencias. Teléfono A-8253. F 3 12843 13 Agosto

SE DESEAN colocar dos jóvenes españolas para criada de mano; cuartos o manejadora; van al campo; con referencias. Llamen a Mercedes. U-4669. F 3 12878 13 Agosto

MANEJADORA española desea colocarse; también para criada de mano; es trabajadora; formal; cariñosa con los niños; con referencias. Pregunten por Josefa. U-4669. F 3 12878 13 Agosto

SE DESEAN colocar dos jóvenes españolas para criadas de mano o manejadora; son formales; tienen referencias. Teléfono A-5247. F 3 12829 13 Agosto

JOVEN peninsular desea colocarse en casa de moralidad para cocinar y limpiar a matrimonio o corta familia. Es formal y muy trabajadora. No la llamen por menos de $25. Tel. X-2872. F 3 12841 13 Agosto

DESEA colocarse muchacha española de mediana edad de criada de mano o manejadora en casa de moralidad; tiene referencias. Informes Tel. F-5305. F 3 12847 14 Agosto

SE DESEA colocar una joven española de criada de mano o manejadora; tiene referencias. Tel. I-5034. F 3 12826 13 Agosto

SE DESEA colocar una muchacha española para criada de mano o de cuartos y coser. Teléfono U-6904. F 3 12874 14 Agosto

DESEA colocarse una muchacha para criada de mano; no le importa cocinar siendo matrimonio solo. M-4124. F 3 12898 13 Agosto

SE DESEA colocar joven española para cocinar y limpiar matrimonio solo o criada de mano; sabe cumplir con su obligación. Teléfono A-6207. F 3 12846 13 Agosto

SE OFRECE una buena criada de mano o para habitaciones o manejadora; y una excelente cocinera-repostera; tienen referencias. Teléfono A-4792. F 3 12848 13 Agosto

MUCHACHA española, desea colocarse para criada de mano o manejadora. Es trabajadora; dispuesta y tiene referencias. Tel. M-9578. F 3 12853 13 Agosto

SE DESEA colocar una joven española para criada de mano o manejadora. No le importa ir al campo. Teléfono I-5074. F 3 12900 14 Agosto

SE DESEA colocar una señora de mediana edad española de criada de mano o manejadora; lleva tiempo en el país y tiene referencias y sabe cumplir con su obligación. Teléfono A-2344. F 3 12890 13 Agosto

SE DESEAN colocar dos muchachas españolas; una para cocinera y otra para criada de mano o manejadora; pidan referencias a la misma casa donde trabajan. Informan Tel. F-3566. F 3 12859 14 Agosto

JOVEN española desea colocarse para comedor o cuartos o manejadora; lleva tiempo en el país; es cumplidora y tiene referencias. Informan I-7275. F 3 12905 13 Agosto

SE DESEA colocar una muchacha de criada de cuartos o manejadora; es peninsular y seria. Tiene buenas referencias. Tel. F-4747. F 3 12860 14 Agosto

SEÑORA joven española desea colocarse para limpiar y ayudar algo en la cocina; duerme en la colocación. Informan teléfono U-6753. F 3 12861 13 Agosto

SE DESEA colocar una joven de color para cocinar o pequeña limpieza si es corta familia cocina y limpia; duerme fuera. Para informes llame al F-6228; pregunten por Tomasa. F 3 12864 14 Agosto

SE DESEA colocar una señora española para limpiar cuartos o cocinar; sabe su obligación; tiene referencias. Llame a Dolores. Tel. M-3053. F 3 12893 13 Agosto

SE DESEA colocar una muchacha española para cocinar y limpiar; sabe cumplir con su obligación; desea casa formal; pregunten Rosa. Tel. M-3053. F 3 12891 13 Agosto

SEÑORA inglesa solicita trabajo de criada; cocinera o lavandera; sabe cumplir con su obligación. Es limpia y honrada. Informes Vives 156. Teléfono M-1637. F 3 12801 13 Agosto

SE DESEA colocar una muchacha de color como manejadora o criada de mano; tiene buenas referencias. Informes F-3263 o calle 23 No. 240 entre E y D. F 3 12775 13 Agosto

DESEA COLOCARSE una muchacha de color para cocinar. Sabe bien criolla y española. Hace dulces y plaza, ayuda algo a la limpieza y duerme fuera. FO-4121 F-3 12742 13 Agosto

SEÑORA inglesa desea colocarse como cocinera; criada; manejadora; lavandera o cualquier trabajo con familia cubana o americana. Lleva poco en la Habana y conoce el campo. M-4355. F 3 12783 13 Agosto

SE DESEA colocar una muchacha española para criada de mano o manejadora; lleva tiempo en el país; sabe cumplir con su obligación. Tel. A-5985. F 3 12773 13 Agosto

SE OFRECE para cocinar y ayudar a la limpieza o como criada de mano joven señora casada; no duerme en la colocación. Inquisidor 18; habitación 10. Consuelo. F 3 12792 13 Agosto

F6. Chauffeurs

SE OFRECE chauffeur español para casa particular o comercio. No le importa ir al campo. Tiene referencias de casas particulares. Teléfono U.7007. F-6 12988 17 Agosto

CHAUFFEUR ESPAÑOL desea colocarse en casa particular o de comercio. Informan: teléfono I-7293. F-6 12914 15 Agosto

CHAUFFEUR DESEA colocarse en casa particular o comercio. Entiende mecánica. No mira sueldo. U-6688. F-6 12918 15 Agto.

F7. Costureras

MODISTA muy practica, se ofrece para trabajar en casa particular. Buen corte. Esmerada confección. Inmejorables referencias. Tel. M-4603. F 7 12777 13 Agosto

SE OFRECE costurera para casa particular; cose y corta por figurín. Calle 11 No. 320 entre A y B. Teléfono F-4852. F 7 12902 14 Agosto

MODISTA. Hago toda clase de vestidos a precio módico. Prueba a domicilio. Llame Telf. X-2853. F-7 12971 18 Ag.

F8. Oficinistas

SE OFRECE un joven para ayudante de oficina o cualquier otra cosa análoga (sin pretensiones). Avisen al teléfono A_4019. Sr. González. F 8 12146 20 Agosto

SEÑORITA formal desea trabajo en oficina o comercio; para teléfono o cosa análoga. Sabe mecanografía; tiene buena letra e inmejorables referencias. No tiene pretensiones. Informes: A-4807. Academia. F 8 12883 13 Agosto

JOVEN CON referencias y sin pretensiones solicita empleo para trabajo de oficina o telefonista. Informes: X_2295. F-8 S-5202 15 Agto.

TENEDOR de libros y corresponsal inglés y español. Mucha experiencia. También soy taquígrafo ambos idiomas. M_5357, de 1 a 4. Galiano 127. F 8 774 13 Agosto

F10. Varios

SEÑORA con esmerada educación y gran practica, se ofrece para regentear hotel o casa de huéspedes. Señora Gutiérrez. Tel. M-4603. F 10 12776 13 Agosto

SE DESEA colocar un muchacho español para fonda o un café o para un almacén o para otra cosa cualquiera. Teléfono M-7674. F 10 12868 13 Agosto

SE DESEA colocar un matrimonio; si es para el campo mejor; tiene referencias. Teléfono A-1269; preguntar por Ginés. F 10 12827 14 Agosto

SE OFRECE un joven español para jardinero; fregador máquinas; sin pretensiones; las mejores referencias. Informan F-1482. F 10 12842 14 Agosto

SE DESEA colocar joven español, serio y honrado, con buenas recomendaciones de casa particular donde trabajó cinco años; también las puedo dar comerciales; me coloco para hacer limpieza en casa comercial;; también me hago cargo de la limpieza de casa de oficinas y del cuidado si es necesario; también me coloco para camarero y lo mismo acepto cualquier trabajo si no lo se y me lo enseñan. Tengo título de chauffeur. Informan en Cerro 614, ferretería, una cuadra del paradero del Cerro. Teléfono I-4309. F_10 12966-68 15 Ag.

JOVEN ESPAÑOL ofrece garantías; solicita trabajo en fábrica o almacén con conocimiento entre el comercio para vendedor. González. X-2266. F-10 12967 14 Agto.

UNA JOVEN americana desea colocarse de institutriz en familia cubana. Llame a la señorita Mora. X-2853. F-10 12970 18 Agosto

DESEA COLOCARSE joven español de criado de manos, camarero, portero, manejar elevador. No tiene pretensiones y tiene recomendación. Informes A-9577. F_10 12979 14 Agto.

EXPERTO GUARDA Jurado; deseo encontrar espectáculo o finca para su custodia. Informan: Bayona 15_A. F-10 12997 15 Agosto

G AVISO OPORTUNO

- G-1.—Religiosos.
- G-2.—Oficiales.
- G-3.—Agencias de Colocaciones.
- G-4.—Saldos.
- G-5.—Arrendamientos.
- G-6.—Pérdidas.
- G-7.—Para las Damas.
- G-8.—Para el Hogar.
- G-9.—Enseñanzas.
- G-10—Interés General.

G3. Agencias de Colocaciones

AGENCIA PRIMERA de Aguilar. Maloja 53. Telf. A-3090. La más antigua, la más acreditada y la que cuenta con todo el personal que pueda necesitar de todos los giros. Alonso. G_3 S-4954 13 Ag.

VILLAVERDE y Compañía, O'Reilly 13. Teléf. A-2348. Si usted necesita un buen cocinero, camarero, criados, dependientes, fregadores, cafeteros, chauffeurs, jardineros, etc., etc. Llame al teléfono de esta antigua y acreditada casa y se le mandará en seguida con las referencias necesarias. Se mandan a toda la isla. Agencia seria. G-3 S_5075 19 Agosto.

AGENCIA La Unión, de Marcelino Menéndez. Treinta y dos años de establecida. Es la única que en cinco minutos facilita todo el personal con buenas referencias. Llamen al teléfono A-3318. Habana 114. G 3 S 5195 10 Sepbre.

LA MATANCERA. A_7740 Sirve con rapidez y buenas referencias criadas cocineras y toda clase de servidumbre y empleados de ambos sexos. Calle Sol 79. Servicio permanente. G-3 839 15 Ag.

G5. Arrendamientos

EXCEMICIDA de Madame Sentouré. maravillosa pomada francesa, infalible para eczemas, herpes, psoriasis, granos, fístulas. Poderoso específico para llagas, úlceras crónicas. Curas asombrosas. Venta Sarrá. Johnson, Taquechel. Depósito: Máximo Gómez 412 Dr. Morist. G-8 Adv. Indf.

JESUS DEL MONTE. Arriendo una casa de inquilinato. Informan San Luis 12. G-5 12735 13 Agto.

SE DA EN arrendamiento finca en el Wajay. Se da en $150 al año. Informan en el teléfono FO-9074. G-5 S-5100 14 Agosto

G6. Pérdidas

EN EL DIA de ayer, jueves, en un Ford, desde S. Rafael a Figuras 3, se ha extraviado una cartera de señora, la persona que la devuelva al Sr. Menéndez, Figuras 3, será gratificado. G6 12606 13 Agosto

G7. Para las Damas

"LOCION DEL NILO"

Loción incomparable. Es la preferida de todas las mujeres elegantes que desean perpetuar su juventud y aumentar su estética y belleza. Producto Europeo de absoluta garantía. No contiene grasas ni drogas. Su empleo resulta completamente inofensivo. La "Loción del Nilo" dá bellas formas, embellece el pecho de la mujer, modelándolo y dándole tersura uniforme y blancura sin igual. Resultados garantizados. Pida un Folleto explicativo al señor Manuel Vila, Concesionario para Cuba. Apartado 1793 Habana. G_7 S-5013 1 Septiembre

MANTONES DE Manila: mantillas, peinetas españolas; trajes típicos de todas naciones, pinturas, maquillajes para artistas de teatro y cine. Alquiler de disfraces para carnaval, de todas clases y estilos, los alquila PILAR, Virtudes 28, entre Aguila y Amistad. Teléfono M-9392.

FUERA CANAS. Obtenga un hermoso color negro o castaño usando "La Favorita", tintura instantánea y vegetal a base de Quina. Estuche $1. De venta en boticas y sederías. Depósito: Peluquería PILAR, Virtudes 28. Teléfono M-9392.

CORTE de pelo a sus niños por expertos peluqueros, estilo americano y francés. Niños: 50 centavos. Niñas modelo "Garzón", niños "Juana de Arco", 50 centavos. Señoritas 80 centavos. Peluquería PILAR, Virtudes 28. Teléfono M-9392.

PILAR. Peluquería de señoras y niños. Peinados $1. Masajes, 50 centavos; manicure, 50 centavos; lavado de cabeza, 50 centavos; teñido del cabello desde cinco pesos Trenzas, moños postizos, cabello. Virtudes 28. Teléfono M-9392. G_7 392- 3—4—5 25 Ag.

SOMBRERERA FINA. Hago y reformo cualquier modelo. Lo adapto a su cara. Virtudes 67, esquina Galiano. Teléfono A-2492. Celestina. G-7 12925 21 Agosto

MODISTA PRACTICA, vestidos noche, calle, baile, buen corte, entalle; garantiza trabajo. Voy a buscar la costura. Virtudes 65, esquina a Galiano. Celestina. Teléfono A-2492. G-7 12926 21 Agto.

G8. Para el Hogar

COCINAS DE GAS Y GASOLINA

Hacemos limpiezas y reparaciones en toda clase de cocinas de gas, gasolina y sus anexos. Instalaciones sanitarias y eléctricas. Ordenes y ventas, por teléfono A-2687. (G 8) 28360 19 Agosto

"EL PENSAMIENTO". Calzado a medida; hecho a mano. Especialidad para pies delicados o defectuosos. Pasamos a domicilio. No cobramos el lujo. Calzada del Cerro 771. (Frente a la Iglesia). Teléfono I-6157. G 8 S 4745 17 Octubre

NO HAY MATRIMONIO FELIZ SIN MUEBLES DE "SANTA TERESA"

Señora:—Le interesa a usted hacernos una visita, para probarle con nuestros Precios a la Vista, que VENDEMOS LO MEJOR al Precio de lo más barato. Muebles y mimbres de todas clases. Compostela 68, esquina Teniente Rey. Teléfono A-3482.

MUEBLERIA "SANTA TERESA" (G-8) 668-69 1 Sep.

G9. Enseñanza

PROFESOR GRADUADO en Madrid y París. Clases a domicilio. Primera y segunda enseñanza. Gramática, Historia, Literatura, Geografía y Francés. Sr. Cid. San Lázaro 338_A. Telf. U-4746, A-4848. G_9 26632 23 Agosto

PROFESORA francesa experimentada, garantiza conversación en corto tiempo; método fácil y rápido. Referencias inmejorables. Precios especiales de verano. U-2142, Malecón 328, altos. G-9 12509 23 Agto.

BAILES, WILLIAM.—M-3643

Aprenda danzón, son, tango, blues, danzonette, vals, paso-doble, fox, todos, $10 adelantado $5. Bailes españoles, castañuelas, zambra. Casa particular. M-3643. G-9 12500 7 Septiembre

ENSEÑANZA de inglés, francés, italiano, para principiantes o perfeccionamiento, traducciones, lección de ensayo gratis. Profesor extranjero. Amistad 70, esquina a San Miguel. A-0584. G-9 12738 26 Agosto

PUPILOS desde 8 pesos. Siendo la pensión regular de 16 pesos solamente pagarán $8 todos los niños matriculados antes del 15 de septiembre. No doy vacaciones en todo el año. Colonia escolar permanente "General Machado" de 1a. y 2a. enseñanza. Artes y Oficios para alumnos desde 5 a 21 años. Condiciones para ingresar un alumno: 8 pesos de pensión, 4 pesos una vez para cama y comedor; 1 baul; 2 frazadas; 2 sábanas; 2 fundas; 1 almohada; 2 tohallas; objetos de aseo; 1 ave para la granja; 1 herramienta para el taller; 3 overhall; 3 camisas; 3 pares de medias; 2 pares de zapatos; 1 sombrero; niños del interior media docena de cada objeto indicado. Para informes y matrícula: Sra. Inés Orúe de R. o F. J. Rodríguez; Administración de Correos General Machado; Habana; finca "El Porvenir"; entre General Machado y Santiago de las Vegas. G 9 12759 17 Agosto

ACADEMIT MERCEDES

Teneduría de Libros y Aritmética. $500. Caligrafía "Palmer" y Gramática, $4.00. Taquigrafía "Pitman", $3.50. Taquigrafía, Mecanografía y Caligrafía, $5.00. Teneduría de Libros, $4.00. Inglés en Primer Grado, $4.00. Inglés en Segundo Grado, $5.00. Escritura, Gramática, Spelling y Aritmética en Inglés de Segundo Grado, $7.00. Se otorgan títulos. Clases diurnas y nocturnas. Escobar 168, bajos, próximo a Reina. eTléfono M.8118. G9 S-5163 24 Agosto

¿DESEA GANAR MAS DE $150.00 mensuales?... Hágase Tenedor de Libros por el nuevo sistema Americano que hemos implantado en Cuba garantizándole la enseñanza en 7 meses Le podemos demostrar la verdad de lo que anunciamos con los muchos alumnos que han salido de nuestra Academia con su título para distintas casas comerciales de esta ciudad. Cuando se decida a estudiar en clases colectivas o por correspondencia pídanos informes personalmente o por correo. Cursos Comerciales "González Mayo". San Lázaro 221-B. teléfono U_4233, Habana. G 9 849 13 Agosto

ACADEMIA "CASTRO"

Primera y Segunda Enseñanza. Aritmética Mercantil y Teneduría de Libros en 6 meses. De 8 a 11 de la noche. Damas 26, entre Luz y Acosta. G 9 86 28 Agosto

Gran Academia Comercial de Idiomas, Taquigrafía y Mecanografía. Unica premiada en el concurso Profesional celebrado el 28 de mayo de 1922. Colegio elemental y superior. Director: Luis B. Corrales. Loma de la Iglesia de J. del Monte, Teléfono I-2490. Clases de día y de noche. Internos. En todas las librerías y en esta Academia se vende la única Aritmética Mercantil, práctica, con problemas de Teneduría de Libros. Más útil y más barata que se conoce. E-1708 Indf. 1 Ag.

SE VENDE una Academia Mercantil, con vida propia, en precio razonable. Escriba a M. Porto. Apartado 2243, Habana. G9 12618 14 Agosto

INGLES

Enseñado por profesora americana, sorprendentes resultados en pocas semanas. El discípulo leerá escribirá y hablará el inglés en breve tiempo. Lecciones a domicilio también. Miss Kapan, Edificio Grana. San Rafael 14 y medio. M_2691. G_9 27325 13 Agosto

ACAEMIA MERCANTIL

Teneduría de Libros, Cálculos Mercantiles, y Contabilidad Superior, por experto Contador. Taquigrafía Pitman, Inglés. Caligrafía, Ortografía y Bordado en Máquina. Curso rápido. garantizándose éxito. Precios de situación. San Ignacio 118, esquina a Acosta. Teléfono A.9621. G9 12599 8 Sept

PROFESORA DE TAQUIGRAFIA

Clases particulares y a domicilio de Taquigrafía Pitman, por experta taquígrafa. Nocturnas, colectivas, a $3. Método práctico, otorgando diploma. S. Ignacio 118 altos. Telf. A-9621. G-9 504 31 Agosto

PROFESORA FRANCESA

Graduada de la Universidad de París Da clases de Francés y Literatura a domicilio y en su Academia. Calle 4 número 253, entre 21 y 27 Vedado. Telf. F-2658. E-1862 Indf. 1 Sep.

INGLES, TENEDURIA, Taquigrafía, (Inglés y española). Mecanografía, Ortografía; Matemáticas, Dibujo Lineal y Mecánico. Enseñanza a domicilio por el Profesor Francisco Heitzman, Reina 30, altos. Honorarios 11 pesos mensuales. Se darán más informes por escrito o personales. G_9 28214 18 Agosto

CLASES INDIVIDUALES día y noche, Teneduría, aritmética, caligrafía, redacción, todo $5.00 mensuales. Inglés, Taquigrafía Pitman, mecanografía, ortografía, $5.00. Diploma y empleo final. Profesor Tizol, Belascoaín 195. Telf. M-1803. G9 84709 17 Agosto

Academia de inglés "ROBERTS"

MALECON 11

Clases nocturnas seis pesos mensuales. Clases particulares por el día en la Academia y a domicilio. ¿Desea usted aprender pronto y bien el idioma inglés? Compre usted el METODO NOVISIMO ROBERTS, reconocido universalmente como el mejor de los métodos hasta la fecha publicados. Tercera edición pasta. $1.50. E-1403 Indf. Junio 5

G10. Interés General

PARA LAVAR y planchar. "La Blanca Paloma". Obrapía número 56, teléfono A-3488, Habana. Esta casa, montada a la moderna, lava y plancha toda clase de ropas a precios muy baratos. Nos hacemos cargo de ropas de familia por numerosa que sea, garantizándole desde nueva. Recogemos la ropa a domicilio en todas partes. G_10 28570 22 Agosto

A COMPRAR BARATO

Para comprar de ocasión prendas de oro y platino con brillantes, muebles en general, cambiar sus muebles, venderlos, arreglarlos, vender sus prendas de oro antiguas y modernas y empeñar bien en Compostela 106. Teléfono M.2893. G10 S-5156 Octubre 7

H AVISO ESPECIAL

- H-1.—Hoteles.
- H-2.—Casas de Huéspedes
- H13.—Comidas a Domicilio.
- H-4.—Cambios.
- H-5.—Clínicas y Sanatorios.
- H-6.—Acciones, Bonos, Valores.
- H-7.—Dinero e Hipotecas. Se toma.
- H-8.—Dinero e Hipotecas. Se ofrece.
- H-9.—Bancos y Banqueros.
- M-10—Miscelánea.

H1. Hoteles

THE SAVOY

NO HAY COMO LA HABANA

Para pasar un verano agradable. Numerosas familias de provincias nos visitan durante los meses de calor, pues aquí en el Vedado hallan el clima agradable, comodidad y distracción. THE SAVOY es un verdadero hogar, tranquilo y delicioso, rodeado de jardines que proporciona las ventajas del hotel sin las molestias ni cuidados de la casa. Cien metros de portales, siempre frescos y con sombra, donde las señoras se sientan a leer, coser y pasar el rato. Comunicación fácil con toda la ciudad y Playa de Marianao, por los tranvías y ómnibus de las calles 17 y 9. A doce minutos del Parque Central, de las tiendas de moda, teatros, cines y bancos. Precios módicos incluyendo tres excelentes comidas diarias, en mesas separadas para cada familia. Cuartos con baño particular y closet. Reserven habitación por escrito.

VEDADO F. ESQUINA A 15. TELEFONO F-5279. LA CASA DE LAS ESTATUAS H-1 E-305 Indf. 13 Feb.

HOTEL "LINDBERGH"

Animas 68. Frescas, ventiladas habitaciones, agua fría, caliente, servicio privado, higiene, moralidad. Por mensualidades de 15 hasta 45 pesos. Por días desde un peso en adelante. Se admiten abonados al comedor. English spoken. H_1 28576 21 Agosto

GRAN HOTEL "COLON". Villegas 110. Cinco pisos. Elevador a todas horas. Ventilado y cómodo como ninguno. Habitaciones de 20 a 40 pesos por mes; por día de 1 a 2 pesos. Con servicios privados. Almuerzo 50, comida 50. Telf. M-5037. H_1 33070 29 Agosto

HOTEL "PALACIO BERLIN"

Zulueta 83 entre Misión y Gloria. Ofrecemos habitaciones amuebladas para matrimonios con desayuno, almuerzo y comida por $70.00. Las habitaciones más frescas de la Habana, todas con balcón a la calle y con baños privados o sin él. Magnífico comedor con esmerado servicio de camareros. No engañamos, nuestras mejores referencias son nuestros mismos clientes. La mudada no le cuesta nada, la hace la casa por su cuenta. Visítenos y quedará complacido. Telfs. M-4471 y M_4251. H-1 S-4732 17 Agosto

HOTEL "UNIVERSO", San Pedro No. 22 frente la bahía. Alquilamos espléndidas habitaciones con agua corriente, baños modernos, servimos comidas a la carta, admitimos abonados, precios económicos. H 1 12290 21 Agosto

HOTEL ANDINO

San Lázaro 490 esquina M, una cuadra antes la Universidad Nacional. El Hotel de apartamentos más fresco, lindo y mejor situado. Servicio inmejorable. Preciosos apartamentos amueblados con todo confort, o sin muebles, desde una hasta varias habitaciones. Todas tienen anchos balcones con lindísima vista. Comida exquisita servida por abono o a la carta, precios de situación. Teléfono U-3029. E 1679 13 Agosto

HOTEL "LUZ" OFICIOS NUMERO 35

Este hotel, preparado por su nuevo dueño, ofrece a las personas decentes y familias estables, cómodas y frescas habitaciones y apartamentos con elevador, con baño privado o sin él. Precios al alcance de todas las fortunas. Con líneas de tranvías a todas partes. M-5764. H 1 S 4979 14 Agosto

HOTEL NUEVA ISLA MONTE Y SUAREZ

En este hermoso edificio hay espléndidas habitaciones y apartamentos, con muebles y sin ellos, con balcón a Monte o Suárez; hay un gran servicio de comida en el restaurant más regio de la ciudad; música en las horas de comida; servicio a la carta y se admiten abonados. Nuestra mejor propaganda se la debemos a nuestros huéspedes. Nuestros precios son sumamente reducidos; convénzase de ello haciéndonos una visita. E-1516 Indf. 26 Junio

H2. Casas de Huéspedes

LA COVADONGA

Gran casa de huéspedes. Los nuevos dueños ofrecen a familias estables y de moralidad espléndidas habitaciones con balcón a la calle e interiores a hombres solos. Se admiten abonados al comedor. Galiano No. 101, altos de la Ferretería. Entrada por San José. H 2 12821 13 Agosto

H8. Dinero e Hipotecas Se ofrece

1a. HIPOTECA grandes y pequeñas cantidades. Cárdenas 1 altos de 9 a 11 y de 2 a 4. López y Rodríguez. No corredores. H 8 525 16 Agosto

EN HIPOTECA doy $500 a $5,000 sin comisión, Habana Repartos. También $6,000 a $50,000, Neptuno y Amistad, café vidriera tabacos, 9 a 3. Díaz, M-5238. H-8 12960 20 Agosto

POR AUSENTARSE se traspasa crédito hipotecario en primera de $7,000 al 7 por ciento garantizado por $12,000 en propiedad en la mitad de su valor. Teléfono A-8826. Sr. Shmidt. H-8 12931 15 Ag.

DINERO

Doy grandes y pequeñas cantidades en hipoteca desde el 6x100 en adelante para la Habana y sus barrios; también tengo para los Repartos. Operación rápida y absoluta reserva.

JULIO C. GRANDA

Obrapía 33. Telfs. M-5921 y F-5759. H-8 S_5082 4 Sep.

DINERO para hipotecas al tipo más bajo de plaza, en todas cantidades, con la mayor reserva y prontitud. Miguel F. Márquez, Empedrado 16, altos, esquina a Cuba. H-8 E-1775 Indf. 22 Ag.

TENEMOS GRANDES

Y pequeñas cantidades de dinero para hipotecas al mejor tipo, sobre fincas, casas en la Habana, Marianao y sus barrios, para fabricar. Martínez y Prieto O'Reilly 23. A-6951. H-8 E-1170 Indf. 1 Junio

DINERO en hipotecas 7 0|0 facilito cualquier cantidad operación en 24 horas, también doy sobre fincas rústicas, y dinero en segunda hipoteca Alberto Cuervo. Obispo 59 altos. A-0318. H 8 608 16 Agosto

DINERO facilito en pagaré con firmas de propietarios de casas. Alberto Cuervo. Obispo 59 altos, apartamento 2, A-0318. H 8 609 16 Agosto

PRESTAMOS, dinero a grupos de obreros o empleados de empresas particulares. Cuba 21 A, entre O'Reilly y Empedrado. Edificio "Salas", departamentos 5 y 6. Agente González. H 8 12133 15 Agosto

FACILITO DINERO

En todas cantidades con la mayor reserva y seriedad. Escriba a J. García Alfonso. Café de Reina y Campanario. H 8 12442 17 Agosto

DOY DINERO a préstamo desde 200 pesos hasta 50 mil sobre automóviles, camiones, bóveda, panteones, alquileres, casas, solares, muebles, exijo mucha reserva. J. Llanes. Sitios 42. Tel. M-2632. H 8 12464 17 Agosto

PARA COLOCAR sobre casas 16.000 y 1.500 pesos. Teléfono I-5006. H 8 12798 13 Agosto

DINERO en hipoteca. Se coloca en todas cantidades tratando directamente con los interesados. Camisería "El Nuevo Palacio"; Prado 109. H 8 12764 13 Agosto

HIPOTECA, NECESITO

directamente de su dueño 26.000 pesos, doy en garantía propiedad de esquina, con buen establecimiento y una renta fija de $350.00 mensuales y 2,140 metros superficiales; pago el 7 0|0; dirigirse a Monte 317. A-1988. H 8 12666 14 Agosto

FOLLETIN 11

CONCHA ESPINA

LA VIRGEN PRUDENTE

I

AURORA.

...ta en Casa Wilson, Obispo 52. Teléfono: A-2298.

...nto alucinante y paralizador, ...si cayera sobre él un látigo ...o, obligándole a la inmovili... Se estuvo quieto, regustando ...lo, transido y premioso hasta ...bedeles le advirtieron que ...cerrarse las puertas.

...ahora va por ahí, tímido siem... deslizando una silueta fugaz en ...bloques de luz, cuidadoso, pisan... ...cima de su sombra como en al ...ullido que amortigüe el roce de ...lantas.

...última impresión que tiene de ...es la de un traje de lino ...y una alegre sonrisa de ...fresca. También don Severo ...callandito, para que nadie se ...de su felicidad.

...el trivio de los bulevarres toma ...he la derecha y circula despa... ...mientras Julia Rey trata de vendar con su pañuelo la herida muñeca de Aurora.

—Esto no vale nada —predice— y no conviene que nos detengamos en una botica ni que llamemos la atención.

Pero hay gotas de sangre en el vestido blanco y roto de la joven, que en realidad parece salvada de una lucha o de un lastimoso accidente. La manga colgando, el traje marchito y la expresión atónita del semblante, no acusan un estado normal en una gentil doctora, que, desde el modesto vehículo, discurre por las cuerdas claras y tirantes de las avenidas, sin rumbo al parecer.

El verano precoz han conseguido toda la pompa tierna de los árboles, y una fuerte alegría natural contrasta con el álgido ensimismamiento de Aurora, que oye a su amiga distraídamente.

La dama continúa:

—Habrá sonado tu nombre y el lugar donde vives. Temo que se nos llene la casa de periodistas y curiosos; es mejor que demos una vuelta antes de retirarnos: para despistar.

—Como ve que a la muchacha no le preocupan estos detalles, entra en la evadida conversación con empeño y arrojo.—¡Tu bautismo! —dice señalando las motas encarnadas en las alburas del traje. —El segundo el de los héroes. Ya eres otra mujer y tienes que probarlo así.

Sonríe Julia, medio en broma juego de cerciorarse de que su protegida no sufre ningún otro mal físico, y muy extrañada de aquel rostro impasible que nada revela.

Aurora también sonríe, mirando, sin susto ni cólera, su mano vendada y su sangre vertida. Le duele el agudo corte de la muñeca. Sus labios descoloridos preguntan:

—¿Qué se hace primero, la ley o la costumbre?

—La ley— responde la dama sin titubear.

—Entonces habrá que tener mucha paciencia hasta que cambien las cosas.

—Eso va a suceder en un periquete. Hoy todo evoluciona muy de prisa y tú alcanzarás a ver la deseada transformación.

—¡Si todavía no están hechas las leyes que necesitamos!

—La espera en el caso distinto sería igual.

—Es que las mujeres, de la clase media, por ejemplo, tienen aquí una brava limpieza de costumbres y eso habríamos adelantado si el saneamiento empezara al revés de lo que usted supone. ¡Le falta a España tan poco para ser el mejor país del mundo! Es cuestión de enseñanzas, de cultura.

—Tedría que convertir sus pasiones en virtudes.

—La pasión ya es en sí una virtud, la posibilidad de sentir y de hacer: los pueblos fríos y calculadores no son fecundos en grandes aventuras.

—Sí, pero se trata de sistemas y disciplinas que no les van muy bien a nuestra gente; cosas que viven en pugna con el fanatismo y la insubordinación...

—¡Qué lástima!, porque estamos en la tierra más interesante de Europa... Mire usted, mire esas chicas del mantoncillo, costureras pobres, lindas y señoriles como no se ven en ninguna parte; y esas jornaleras agudas, apersonadas, distintas de las de otros sitios; las mujeres, en fin, todas despiertas y bonitas...

Aurora se interrumpe contemplando o los viandantes, dueños de una cierta elegancia antigua que no se observa en otras naciones; es un matiz aseñorado, un punto de gracia y distinción que transciende en la flocadura negra de los chales madrileños, en el irreprochable atavío de burguesas y oficinistas, hasta en su negligente paso, lento y rítmico al intenso resplandor meridional, como si nada perentorio les obligase a una marcha descompuesta y servil, como si las calles, con los brazos abiertos al Sol, fuesen un irresistible imán, y el calor prematuro un motivo de alucinado placer.

Sube el taxi por la Castellana hasta el Hipódromo; baja la Cibeles, y repite el trayecto por el tendido asfalto, humeante como una ancha hienda, para dirigirse a la pensión de Aurora, domicilio, igualmente, de Julia Rey.

Tal refinamiento de estética popular existe en el conjunto de los paseantes, que la muchacha deduce de este resultado la hipérbole más laudatoria.

—Sólo en Viena —dice —antes del año catorce, siendo yo una rapaza, he visto al aire libre un pueblo tan exquisito como el español.

—Aunque no tan ruidoso aquel, ¿verdad? Algo más serio y metodizado.

—De otra raza; un carácter pálido y gris que no disfruta de esta enorme luz. Pero bien casados están el valor y la risa— expresa Aurora con optimismo. Y añade:— Yo reparo sobre todo en las mujeres; las admiro y las estudio; porque son las que necesitar unirse, armarse y sobresalir, no frente al hombre, sino junto a él.

—¿Las consideras capaces? —duda la señora.

—Apenas las conozco... Muy torpe he sido para interpretar sus sentimientos, en general. En cuanto a las universitarias, a mi entender carecen de una orientación colectiva y de un ideal común. Sin embargo, creo que tienen grandes dotes naturales y un ingenio excepcional.

—¡Ay hijita!— exclama con tristeza Julia Rey— yo sospecho que ahí la excepción eres tú. ¿No ves que ninguna te ha comprendido?

—Acaso no me supe manifestar.

—No; es que ni siquiera buscan su bien en el bien de muchos, sino que tratan de conseguir únicamente el suyo propio. Y a tí te absorbe el desinteresado amor a los semejantes... y aun a los sueños.

AAurora se conturba. Su instinto humano pone otra vez los ojos en la cruel interrogación: ¿será verdad que ni su madre, ni su hermana, ni sus compañeras, la reconocen y acreditan? ...Padece el vértigo de una altura medrosa, el frío de una terrible soledad. Ya no le asiste como una ráfaga confortante aquel íntimo convencimiento socrático del: Yo sé quién soy. Le abandonan las fuerzas; no oye la música recóndita de su alma y nunca ha parecido tan niña como en esta ocasión, a raíz de su extraña apoteosis.

—No, no quiero estar sola— murmura.

Sus frases, apenas susurradas, demuestran tanta pesadumbre, que la dama le toma las manos, hechas un hielo en el joven furor del estío, para decir:

—Acuérdate de tu segundo bautismo: ¡eres una heroína!

La muchacha repite con toda su intensa vida sentimental:

—No, no quiero quedarme sola— y su voz oscura concluye: —¡Soy una mujer!

IX

VOCES DE LA CALLE

Julia Rey es una señora de extraordinaria simpatía, con bastantes años para obtener el don maduro de la experiencia, sin haber transpuesto la última juventud. Además de la dulzura del rostro y la esbelta gracia del talle, posee una finísima educación, con los altos recursos de muy sólidas virtudes inteligentes.

Ha sido infeliz como si las criaturas raras y valiosas debieran pagar, casi siempre, al Dolor, un excesivo tributo de superioridad. Su temprano matrimonio, que parecía reunir grandes condiciones venturosas, quedó fracasado por la muerte; un hijo que tuvo, sobrevivió al padre escaso tiempo. Desilusionada y rica, bella y moza, renunció, con miedo un tanto supersticioso, a nuevas nupcias, y ya invulnerable contra las más ventajosas proposiciones de casamiento, impuso al malogro de su existencia la resignación propia de un alma creyente y el hechizo de un ingenioso carácter andaluz.

Fué la viajera incansable, algo caprichosa, tristebajo su ecuánime sonrisa, que procuraba distraer su hastío con pretextos de cultura, acercándose a los problemas sociales y a los postulados artísticos. Su vida, pendular como toda inquietud, oscilaba en medio mundo, y don Juan de España, había conocido a Julia en un barco, hacía tiempo, siendo Aurora muy chiquitina.

Desde entonces mantuvo la dama correspondencia y amistad con el viejo marino, y al sucumbir él trágicamente, la estrechó, en lo posible, con la niña. Sólo por verla hizo un viaje a Valladolid, y con la ilusión de estar a su lado se había decidido a pasar esta primavera en la Corte, ignorando que Aurora atravesaba una crisis familiar aguda y disolvente.

Las primeras visitas de Julia Rey a casa de Moraleja fueron memorables. Allí únicamente él le parecía correcto y normal, extrañándose de que la hijastra le aludiera a menudo para definir:

—Está neurasténico; es un maniático...

No obstante, la señora concedía a don Severo una beligerancia espiritual, mientras se le hacían insufribles doña Pura y su retoño, resistiéndose a tratarlas, juzgando monstruoso el hecho de que tuvieran aquellas dos mujeres, una relación sanguínea, inmediata, con Aurora. Comprendió muy bien el aislamiento de don Juan, su ambulante vivir con la nietecilla lejos de un temible contagio moral, y hasta físico, en la casa materna. Y creció su interés por la solitaria criatura, más vivo y tierno aquel día en que Aurora salió de la calle de la Cruz sin rumbo ni sostén, derecha hacia sí misma.

En el primer momento de respiro y ansiedad no recordó la desertora que estaba en Madrid su gran amiga Julia. Y de pronto acudieron el cariño y el nombre a su conciencia como una dirección. Ya supo dónde ir. Sin vacilar corrió en busca de alojamiento cerca de la encantadora sevillana, y la aridez incurable de una casa de huéspedes tuvo para ella el remedio apacible de un hogar.

Julia Rey, que gasta mucho dinero en excursiones y caminatas, a todo lujo, es modesta para instalarse cuando llega a una capital. Cansada de los grandes hoteles y de sus exigencias, incómodas en ocasiones, prefiere la vivienda particular, conocida, donde la traten con esmero un poco íntimo. Y tiene aquí una paisana insustituible para el caso, doña Micaela Falcón, la frecuente viuda con dos hijas hábiles y pobres, honestas y complacientes, que reciben "señoras solas, con o sin asistencia", en las habitaciones más lucidas de su vulgar pisito madrileño. La madre cocina primorosamente; la mayor de las chicas, Aurelia, está empleada en un almacén próximo, y la segunda, Margarita, acude a todos los menesteres de la casa. El edificio es reciente; el cuarto reune las comodidades imprescindibles, y, por ser el último, disfruta de mucha luz y ventilación.

Allí fué recibida Aurora como un regalo; se le proporcionó el gabinete más vistoso, con huecos a dos fachadas, y se la tuvo con mimos y distinciones, tanto de Julia Rey como de las otras mujeres, subyuga-

M.E.C.D. 2016

M-8404 PARA QUEJARSE SI NO TIENE BUEN SERVICIO M-8404

EJEMPLAR---5 CENTAVOS

DIARIO DE LA MARINA

AGOSTO 13 DE 1929

A-3333 PARA DICTAR SUS ANUNCIOS CLASIFICADOS A-1014

LOS OBREROS ESPANOLES DISCUTEN LA ACEPTACION DE LOS PUESTOS EN LA ASAMBLEA

ACTUALIDAD ESPAÑOLA

Romanones no Quiere Suicidarse

Por Rafael Suárez Solís

EL conde de Romanones no acepta ir a la Asamblea Nacional para terciar en el debate que planteará el proyecto de nueva Constitución. Tampoco irán don Melquiades Alvarez, don Manuel Villanueva... Ni los demás aludidos en el decreto que los autoriza. Nadie se extrañará de la actitud. Y sin embargo, alquien esperaba otra, no me explico con qué fundamentos. La invitación está bien como ardid político, como recurso polémico para las críticas futuras. Cuando clamen al cielo "las minorías descontentas".

La habilidad del Gobierno es innegable. Pero la negativa de los "viejos políticos" no carece de lógica. "O somos o no somos criminales", dirán plagiando al apurado estudiante del sainete. "Si con nuestra presencia en la Asamblea se quiere dar carácter popular y representativo a las deliberaciones, ¿por qué no permitir las elecciones generales que den validez al mandato? Y si nosotros representamos confrontadamente algo, ¿por qué no comprobar por el sufragio la representación de los demás asambleistas con quienes habríamos de discutir?" Lo que se va a votar es la Constitución del Estado, el contrato permanente entre el pueblo y los Poderes, y el pueblo, uno de los firmantes, debe tener representación definida en la redacción del documento.

Cuando digo que el Gobierno ha procedido con habilidad, no me refiero sólo a lo que tiene la medida de previsión contra los ataques futuros. Es el último golpe que trata de asentar a la denunciada casta de los viejos políticos. A la puerta de la Asamblea habrían de dejar, con el sombrero, la última posibilidad de saludar a un amigo, a un correligionario. Cierto que entraron todos ellos muchas veces por el mismo vano para faltar a los compromisos representativos, pero siempre lo hacían con la representación respaldada por la ley. Llevaban una orden, adquirida legalmente o con trampa, pero sancionada judicialmente. Ahora, a los seis años de abstinencia, al margen de las determinaciones populares libremente expresadas, lo harían para concurrir a un debate nacional para el que no fueron debidamente autorizados. Van a hablar en nombre de sectores del pueblo sin saber su opinión. Eran constitucionales de otra Carta, sin mandato de reforma. Y no pueden, en representación de la del 76, presentarse como colaboradores donde se va a redactar una nueva Constitución. Sancionada ésta, quedarían excluídos de ser alguien por ella, ya que la nueva Constitución excluye los partidos políticos, y excluídos también de representar las protestas de quienes, desamparados de representación en el debate, estarán incluidos en él subrepticiamente.

Siempre es más airoso ser la víctima de un asesinato que de un suicidio. Y lo que se les pide ahora a los viejos políticos es arrojarse al fondo del hemiciclo del Congreso de los Diputados, convertido por la Asamblea Nacional en un lago donde se arrojen, aburridos, los supuestos o ciertos fracasados de la vida pública. Pero parecen resistirse. Y rechazan tomar pasaje en la barca de Caronte.

UNA ASAMBLEA DE LOS OBREROS

La Unión general de trabajadores discute el asunto de la asamblea

NO SE SABE EL RESULTADO

Como no hay unanimidad de criterio, irán a la votación

MADRID, agosto 12 (A. P.) — La Unión General de Trabajadores, que representa una mayoría importante de los obreros organizados de España, afiliados al partido socialista y que con la Confederación General del Trabajo constituye las dos grandes agrupaciones laboristas españolas, celebró hoy, mañana y tarde, reunión plenaria, como todos los trimestres, por lo cual no hubo que hacer convocatoria extraordinaria, a pesar de tenerse que discutir en ella un asunto de tanto interés como la aceptación o el rechazo por la Unión General de Trabajadores de los cinco puestos que se les concede en la Asamblea, conforme a la modificación hecha en ésta por reciente Real Decreto.

El presidente de la Unión General y jefe del partido socialista español Don Julián Besteiro, presidió la sesión, a la que asisiteron delegados provinciales de toda España, siendo los debates secretos.

Se ignora oficialmente lo tratado en la reunión; pero informes fidedignos han permitido saber que sólo se discutió el asunto de los cinco puestos, exponiendo diferentes delegados sus respectivas opiniones, y resultando por ello muy animada la discusión. Hasta mediada la tarde, hora en que seguía el debate, no había recaído acuerdo, el que será conocido después de efectuarse votación plenaria, en vista de que no existe unanimidad de pareceres.

CHOFER ACUSADO

Jesús Pérez Fleite, motorista del tranvía 690 dió cuenta a la policía que el chofer del ómnibus 211 de la empresa Cuba, se le interpuso durante el trayecto, resultando nombrarse el chofer José Cosar.

LUIS FREG SUFRE UNA HERIDA GRAVE

Sin embargo, de no surgir cumplicaciones, hay esperanza

BARCELONA, agosto 12. (AP) El torero mexicano Luis Freg se cuentra en grave estado a consecuencia de la cornada que recibió en la corrida de toros celebrada ayer en la plaza de esta ciudad.

Se dice que esta es la quincuagésima cuarta cogida que ha sufrido en su carrera como matador.

A la 1:30 de la tarde le visitó el doctor Olivé, practicándole una nueva cura, hallándole la herida con un buen aspecto. El médico abriga una impresión más optimista, confiando que si no surgen complicaciones, podrá declarar que se encuentra fuera de peligro el miércoles.

ESTELLA FUE AL VAPOR C. ARCONA

Almorzó en este barco de Alemania con sus dos hijas

VIGO, agosto 12. (AP) El general Primo de Rivera, en compañía de sus hijas Pilar y Carmen, almorzó hoy a bordo del trasatlántico alemán Cap. Arcona que ancló en puerto esta mañana, especialmente invitado por el consignatario de la Compañía Hamburguesa-Americana. También asistió al almuerzo el general Sanjurjo, Director de la Guardia Civil.

El marqués de Estella abandonó el buque a las tres de la tarde, después de firmar numerosos álbunes.

DIFICULTADES EN LA REFUBLICA ARGENTINA

No pudo inaugurarse el servicio radiotelefónico

MONDARIZ, agosto 12. (AP) Por haber surgido dificultades en la Argentina no se ha podido inaugurar hoy, como se había anunciado, el servicio radio-telefónico entre España y aquella República, ignorándose cuando se llevará a cabo la ceremonia, para la cual todo se encontraba preparado en ésta.

NOTICIAS QUE INTERESAN A LOS CHOFERES

TRASPASOS DE AUTOMOVILES

Fueron legalizados en el Municipio ante el empleado señor Carlos López Rojas, los siguientes traspasos de automóviles:

Rafael Delgado a Antonio Tarrio, un Ford, chapa 4916; Luther Quinian a Eloy González Pérez, un Buick, chapa 5732; Van Gorder Romero y Cía., a Casa Merson un Ford, chapa 630; Cipriano Fausto a Casa Merson, un Ford, chapa 16145; Fernando Abalil a Casa Merson, un Chevrolet, chapa 5557; L. B. Ross a Casa Merson, un Chevrolet, chapa 1416; Víctor Cabrera a Teófilo Betancourt, un Ford, chapa 18628; Laureano Cal a Angel Clarens y Pujol, un Peerles, chapa 5491; Compañía del Auto Universal a Eduardo Delgado, un Ford, chapa 1064, a José Manuel Gómez, un Ford, chapa 1712, y a Ceferino Martínez, un Ford, chapa 564; Francisco Fernández a Gabriel Méndez, un Ford, chapa 21009; L. B. Ross a Manuel Calvo, un Chevrolet, chapa 33614; Nemesio Díaz López a Angel Noriega y Ramón Otero, un Chevrolet, chapa 15656; Amador Rodríguez a Manuel López, un Chevrolet, chapa 18314; Ramón González a Antonio Collazo Oliva, un Chevrolet, chapa 17576; Antonio Cabrera y Santos a Clemente Huertos y Obenza, un Ford, chapa 56119; Enrique González Cela a Angel Guerrero, un Cleveland, chapa 36917; Fulgencio García a Ambrosio Felipe, un Ford, chapa 17790; Valentín García a Regino Amaya, un Packafd, chapa 40235; Lydia Aurora Fuentes a Pía Alxalá, un Nash, chapa 5572; Plá Aixalá a Ronald J. Maingot, un Nash, chapa 5572; Inocencio Ramos a Manuel Galdo, un Ford, chapa 1577; Modesto Miranda a Lucio Ordoñez, un Oldsmobile, chapa 32967; Julián Lurueña a Roberto B. Peña, un Chevrolet, chapa 17992; Bernardina Poey a Orestes Marquez y Pedro Medina, un Dodge Brother, chapa 38167; Cía. del Auto Universal a Mariano Guas, un Ford, chapa 924; Raul González a José Poceiro, un Ford, chapa 18745; Manuel Vázquez a Frank L. Getman, un Chevrolet, chapa 16733; Enrique Brito a Francisco Peña, un Ford, chapa 998; y L. B. Ross a Jesús López, un Chevrolet, chapa 5351.

PERDIO EL TITULO

Trasladó a la Alcaldía la Sub-Estación de Policía de Luyanó, copia del acta levantada con motivo de la denuncia formulada por el señor José Linares, de habérsele extraviado su título de chauffeur.

DATOS PEDIDOS POR EL JUZGADO

Por el Juzgado de Instrucción de la Sección Segunda se interesa de la Alcaldía se le informe si Apolinar Sigaray Soto es chauffeur titular. El propio Juzgado desea se le diga a nombre de qué persona se encuentra inscripto el carro de cuatro ruedas número 22627.

AUTOMOVILES EMBARGADOS

El Juzgado Municipal del Distrito Sur de la Habana, en relación con juicio seguido por la Compañía Territorial de la Habana contra el señor Juan González y de Castro, participa a la Alcaldía que se ha decretado el embargo de los automóviles chapas números 728.862 y 863.

CON UN CAMION

En Escobar y Aguirre chocaron el camión 106, conducido por David Monjón Lorenzo y el auto 16647, que guiaba Alfonso M. Barrinaga, ocasionándose averías ambos vehículos.

DENUNCIA DE ESTAFA

Armando Estrada Guerra, vecino de Compromiso 7, dió cuenta a la policía que un individuo que conoce por Clavel, le alquiló su máquina 37654, sin abonarle el importe del paseo, estimándose perjudicado en la cantidad de 10 pesos.

CHOQUE EN REPUBLICA

En la esquina de República y Villuendas chocaron el auto 32620, que conducía Domingo Cordial Rego y el ómnibus 40657, que guiaba Teolindo Pedre. El ómnibus sufrió averías.

EN LA CARRETERA

En la carretera de Vento, kilómetro 2, chocaron los autos 11440, conducido por José López Fernández y 44758, que manejaba Juan Rivero Nuez. El auto del primero sufrió averías por valor de 20 pesos.

REMISION DE MAQUINAS AL DEPOSITO MUNICIPAL

La policía dá cuenta al Municipio de la remisión a los Fosos Municipales del automóvil Chevrolet 17857, que manejaba sin certificado de circulación el señor Guillermo Vera y Riveró; y el automóvil chapa número 16322, que guiaba sin título de chauffeur el señor J. M. Fernández y Pernas.

OMNIBUS NO AUTORIZADO POR CIRCULAR EN LA HABANA

Ayer dió cuenta a la Alcaldía la Oficina Estación de Policía, de que el ómnibus número 4871, de la empresa La Occidental, está recogiendo pasaje sin tener permiso de circulación por el Término Municipal de la Habana.

UN ERROR QUE DEBE SUBSANARSE

El Juez Municipal de El Cano se ha dirigido al Alcalde de la Habana, pidiéndole se deje sin efecto la orden decretada contra el automóvil 1647 que se consignó erróneamente, en ligar del automóvil número 4223.

INFRACCION NOTIFICADA

Interesa de la Alcaldía el Alcalde Municipal de Marianao, se notifique al señor José López Fernández, vecino de Lamparilla 30, una multa por infracción del tránsito.

RECLAMACION

José Damas, vecino de Vigía 25, mecánico del garage situado en Economía número 48, de la propiedad de Anastasio Mauri, fué por éste despedido, sin abonarle los días que estuvo trabajando en el mismo.

TITULOS DE CHAUFFEUR EXTRAVIADOS

Trasladó a la Alcaldía la Séptima Estación de Policía la denuncia formulada por Carlos Morris Díaz, del extravío de su título de chauffeur.

Igualmente se ha dirigido a la Alcaldía la Sub-Estación de Policía de Luyanó, con respecto a Teodoro Murias.

COACCION

Juan Nogueira Pérez, chofer y vecino de Figuras número 6, dió cuenta a la policía que el encargado de la mencionada casa nombrado Manuel Sánchez Rivas, le quitó la luz de la habitación que ocupa con motivo de haberse atrasado en el pago del alquiler unos diez días. También el chofer Juan Calderín Calderín, formuló otra denuncia análoga contra dicho individuo.

CHOFERES QUE RINEN

Por haber sostenido una riña en Independencia y Lugareño, fueron detenidos los choferes Manuel Patallo López y Francisco Romero Ochotviena, ocasionándose ambos lesiones de carácter leve.

CHOQUE EN LABRA

En M. Gómez y Labra chocaron los autos 39482 y 16636, que conducían respectivamente Francisco Antonio Baluja y Alfredo Chevalles. Ambos choferes se reclaman las averías.

ROMPIO EL FAROL

El vigilante 998 dió cuenta que el Departamento número 8 de Obras Públicas, conducido por Marcial Santos y Avilés, rompió el farol número 2 que está situado en la calle de Puerta Cerrada.

HERIDO MENOS GRAVE

En la casa de salud La Benéfica fué asistido, de lesiones de carácter menos grave, el chofer Dámaso Fernández y Novoa, que se produjo casualmente al estar arreglando su auto.

CHOYUE EN PIÑERA

En M. Gómez y Piñera, chocaron el ómnibus 214 de la empresa Cuba, conducido por Eligio de la Puente Bretones y el tranvía 373 de la línea de Cerro, que manejaba el motorista 5102. El ómnibus sufrió averías por valor de 10 pesos.

CON UN TRANVIA

El auto 17336, conducido por Manuel Rodríguez Pérez y el tranvía 585, que manejaba el motorista 2938, chocaron en la esquina de Estrada Palma y Gorgas.

POR UN OMNIBUS

El estudiante Fernando Iraizoz Rubio, vecino de M. Alonso, 48, sufrió lesiones de carácter leve al ser arrollado en Neptuno y Amistad por el ómnibus número 49919, que conducía Gregorio A. Herrera.

AUTOMOVILES CIRCULADOS

Por transitar con exceso de velocidad, fueron denunciados en el día de ayer por la policía, los autos siguientes:

DE LAS ESTACIONES

5 de la empresa Mantilla, en la esquina de 10 de Octubre y Santa Catalina, por el vigilante 1821, F. Hernández.

—33931, en la esquina de Machado y Baños, que conducía Antonio Batista Rosales, en dirección a Marianao, por el vigilante 1353, E. Rivero.

—7572, particular, en la esquina de Carrillo y Alda, por el vigilante 795, N. Díaz, de la tercera estación.

—1351, en la esquina de Carrillo y Aldama, (particular) por el vigilante 795, N. Díaz.

—45891, en la esquina de Aranguren y Carmen, por el vigilante 1734, A. Guncet.

—38008, en la esquina de Alambique y Puerta Cerrada, por el vigilante 763, J. Rubio y su compañero 623, M. Gallardo.

DEL TRANSITO

202 de la Empresa Cuba; 33647; 747, particular; 5731, particular, en la esquina de Washington y 25, por el vigilante 1924, C. Rodríguez.

—33150, en la Calzada de Jesús del Monte, por el vigilante 1438, L. Gutiérrez.

—46669; 3915; 5664, cuña; 45774, cuña; 6368; 711; 32693, en el Parque del Maine, por el vigilante 1452, M. Casuso.

—38319; 45526; cuña; 577, cuña; 16700; 6413; 36686; 37502; 6512, cuña; 16631, en el Parque del Maine, por el vigilante 79, C. García.

DE LOS EXPERTOS

202, de la empresa Cuba; 33647; 747, particular; 5731, particular, en la esquina de Washington y 25, por el vigilante 1924, C. Rodríguez.

—33150, en la Calzada de Jesús del Monte, por el vigilante 1438, L. Gutiérrez.

—46669; 3915; 5664, cuña; 45774, cuña; 6368; 711; 32693, en el Parque del Maine, por el vigilante 1452, M. Casuso.

—38319; 45526, cuña; 16700; 6413; 36686; 37502; 6512, cuña; 16631, en el Parque del Maine, por el vigilante 79, C .García.

DE LOS EXPERTOS

—18763; 12923; 4905 y 7545, particulares; 7643 y 5575, cuñas; 12415, camión; 37723 y 37616, en el parque del Maine, por el experto Fernández de Lara.

QUIEREN HECHOS Y NO DISCURSOS

Ya el pueblo no se impresiona por la oratoria, como antaño

SE AFIANZA LA DICTADURA

Créese que será retrasada la causa contra Sánchez Guerra

MADRID, agosto 12. (AP) La opinión pública española no experimenta ya aquellas sacudidas tan frecuentes en los días del viejo régimen. Bastaba entonces un discurso o una campaña de prensa para que se conmovieran todas las esferas, acaso por lo frágiles que se encontraban todas ellas. Ahora es muy distinta la situación y resulta difícil impresionar al pueblo español con palabras más o menos brillantes. España ha variado y su pueblo está cansado de bellos discursos y se desea hechos.

A esto se debe seguramente la calma completa que reina actualmente en todo el país. Ni siquiera las opiniones de los viejos políticos acerca del proyecto de Constitución han conseguido distraer por un momento al pueblo español de sus cotidianas operaciones.

Los seis años casi que lleva la dictadura en el poder han servido para afianzarla cada día más y los que pensaban en la posibilidad de derrumbarla van retirándose ante el fracaso.

Créese que la causa contra el expresidente del Consejo de ministros, D. José Sánchez Guerra, anunciada para fines de mes actual, se retrase y nada se sabe definitivamente acerca de la revisión del fallo contra los artilleros de Ciudad Real por el Consejo Supremo de Guerra y Marina.

Las propagandas contra el Gobierno, en folletos y libelos, algunos de los cuales se publicaban en el Sur de Francia, también han disminuido.

PETICION PARA UNA PIQUERA

Ha solicitado del Alcalde el señor Antonio Lima, se le auttorice para establecer una piquera de automóviles en Animas número 34.

INGLATERRA SE MOSTRABA AYER OPTIMISTA SOBRE LA CONFERENCIA

Amigos y enemigos políticos de Snowden, en una palabra, la nación entera está a su lado de una manera unánime

EL COMPAS DE ESPERA APROVECHADO POR TODOS

El Gobierno americano, por su parte, hizo saber que su política sería de "manos quietas" sobre la conferencia

LONDRES, agosto 12 (AP)— La cuestión que preocupa a toda Inglaterra esta noche es la siguiente: "¿Tendrá éxito Mr. Snowden?" Y el Ministro de Hacienda debe estar asombrado al ver la unanimidad no solamente en la nación, sino en todo el Imperio, no solo entre sus amigos políticos, sino entre sus mismos enemigos, con que se le apoya en la grave crisis de política extranjera que ha traído su categórica demanda de una reconsideración de la parte británica en las reparticiones tal como las fija el Plan Young.

La semana pasada aunque todo el mundo aplaudía en Inglaterra a Mr. Snowden, se notaba cierta aprensión, no muy confesada, de que la actitud rotunda adoptada por este en La Haya, echase a perder la conferencia. Y el mismo mensaje del Primer Ministro McDonald al jefe de la Hacienda inglesa, dándole la seguridad de que en el Gabinete no habría la menor divergencia en relación con el asunto, hizo temer igualmente que la situación se hubiese agravado más, en vez de facilitarse.

Pero cuando circuló hoy la noticia de que el propio Snowden había pedido a la comisión financiera de la Conferencia que suspendiera su sesión hasta el miércoles, se comenzó a sentir un alivio y a tenerse esperanzas de que la conferencia no naufragará. En Londres se cree que dicho compás de espera será aprovechado para conversaciones particulares entre los delegados y encontrarle una salida a la crisis.

Justificado o no esta interpretación, lo cierto es que en Londres prevalece hoy el optimismo, en contraste con la semana última.

El periódico Evening Standard dice hoy en un editorial, que "Mr. Snowden tendrá que sostenerse en su actitud, teniendo detrás de él el Gobierno inglés. Tenemos confianza en que la razón prevalezca. En estos momentos Mr. Snowden el Ministro de Hacienda más popular que hemos tenido desde la guerra. Si logra éxito en su gestión, es muy posible que sea así, será debido a su regreso con un apresto menos ferviente que el dedicado el pueblo a Disraeli, cuando regresó de Berlín, en 1878, con la paz".

Noticias de Lossiemouth, en Escocia, donde veranea el Primer Ministro McDonald, dicen que este piensa ir a La Haya. También ha desmentido el informe de que el Embajador Dawes va a conferenciar con Mr. McDonald la semana entrante.

WASHINGTON, agosto 13. (A. El Gobierno norte-americano ha declarado esta noche, por boca de altos funcionarios, que observa una política de "manos quietas" lo que concierne a la conferencia reparaciones de La Haya, y que piensa hacer nada para impedir el colapso de las negociaciones.

La noticia de que el Embajador Dawes va a ser enviado a La Haya ha sido desmentida en los más altos círculos de la administración, ya que basta allí con Edwin C. Wilson, observador extra-oficial de los Estados Unidos.

No obstante, el Senador Borah, presidente de la Comisión senatorial de Relaciones Exteriores, dijo hoy que aunque nada sabe oficialmente es muy posible la asistencia del Embajador Dawes a la conferencia. Mr. Dawes, autor del plan de reparaciones que va a ser sustituído por el de Young, iría a la capital holandesa si lo invitaran a hacerlo.

CONFERENCIA CON PRIMO DE RIVERA

Rockefeller y Macdonald lo entrevistaron en Mondariz

VIGO, agosto 12. (AP) Los financieros norteamericanos Rockefeller y MacDonald, que estuvieron en el Santander cumplimentando al Rey Alfonso, llegaron a Mondariz a las 12:30 de la madrugada de ayer, alojándose en el Hotel del Balneario y a las 11:30 de la mañana visitaron al general Primo de Rivera con quien conferenciaron largamente, almorzando con el Jefe del Gobierno. Por la tarde el marqués de Estela los llevó a Pontevedra para asistir a una corrida de toros.

Hoy lunes, después de terminar la conferencia con el marqués de Estella, Rockefeller y MacDonald regresarán a Santander.

El Jefe del Gobierno almorzará en Vigo, hasta donde le acompañará una caravana de automóviles con los aristócratas que veranean en Mondariz.

ROCKEFELLER ES UN JOVEN INGENUO Y ENCANTADOR

MONDARIZ, agosto 12. AP. Hablando el general Primo de Rivera acerca de la visita que le ha hecho en este balneario el nieto de John D. Rockefeller, multimillonario norteamericano, ha dicho:

«El nieto de Rockefeller es un joven ingenuo y encantador, respecto del cual quiero consignar el detalle de que no fuma ni bebe por haberse prometido así a su padre antes de salir de los Estados Unidos. Viaja sin ostentación ni alarde de riqueza, habiéndome complacido mucho su conocimiento».

SE LESIONO AL CAERSE

Al sufrir una caída se produjo lesiones de carácter menos grave en la mano izquierda, Abelardo Ramón Ledesma y Balsinde, vecino de Bolívar 12, de las que fué asistido en el primer centro de socorro.

OTRO LESIONADO

En el primer centro de socorro fué asistido de lesiones de carácter menos grave Alberto Rodríguez Valdés, vecino de M. Gómez, 49, quien declaró que ignoraba como se las había ocasionado.

ESPERA CONCURSO DE LOS POLITICOS

Primo de Rivera confía en que la reflexión ha de dominarlos

MADRID, agosto 12. AP. El periódico «La Nación», órgano del Gobierno, publica esta noche algunas declaraciones del general Primo de Rivera acerca de la aceptación o no de los puestos que se han ofrecido en la Asamblea Nacional a los antiguos jefes políticos y dice que confía en que dominará a los mismos la reflexión y que no negarán al Gobierno la cooperación que este requiere de ellos.

Elogia el marqués de Estella a Portugal y a la regeneración que se está operando en el pueblo vecino, merced a los esfuerzos del Gobierno que ocupa el poder. Declara que irá a Murcia en breve, permaneciendo todavía en Mondariz tres días más. Después irá a Gijón, como tiene anunciado y a fines de mes irá a pasar algunos días al Palacio de la Magdalena en Santander, regresando finalmente a Madrid.

OTRO GOBERNADOR SERA DEPUESTO

El de Veracruz a causa de su desgobierno y malversación

CIUDAD MEXICO, agosto 12. AP. La noticia de que la resolución del Gobierno contra el Gobernador de Jalisco, Margarito Ramírez, destituido por malversación y desgobierno, va a ser aplicada también al Gobernador de Veracruz, Adalberto Tejeda, ha causado mucha excitación. Informes de Jalapa, en Vercruz, dicen que allí el pueblo aclamó al Gobernador cada vez que su nombre fué mencionado en la sesión de hoy de la Legislatura, la que resolvió enviar un mensaje al Presidente Portes Gil, protestando de las maquinaciones de los enemigos del Gobernador Tejeda, prestigioso líder del movimiento agrario.

El propio Tejeda dió una nota diciendo que no creía los informes sobre su destitución, pero que todo atentado contra la soberanía estatal veracruzana, traería graves consecuencias.

AGASAJOS A LOS DE LA SARMIEN

Visita a la fábrica de armas Eibar y de cañones de Pl

SAN SEBASTIAN, agosto 12. Los marinos de la fragata «Presidente Sarmiento», buque-escuela de la armada argentina, fueron hoy a Eibar para visitar las fábricas de armas y de cañones con incrustaciones de oro. Llegaron las diez de la mañana, siendo recibidos por el Ayuntamiento, al frente del cual marchaba la Banda Municipal, y gentío inmenso.

Visitaron los marinos la Exposición de industrias de Eibar, donde fueron obsequiados con productos de los que se exhiben en ella.

A las 12 y 30 de la tarde, el Ayuntamiento les obsequió con un banquete presidido por el Alcalde. Al final pronunciaron discursos.

Asistieron al banquete, además de los marinos, el Embajador y todas las autoridades.

Después marcharon a Plencia para visitar la fábrica de cañones, regresando al anochecer a San Sebastián, donde la colonia argentina les ha preparado un banquete.

FERROL, agosto 12 (A. P.) En el vapor francés Sucthary se ha amotinado la tripulación, que estaba embriagada, contra la oficialidad, la cual pidió auxilio a tierra, acudiendo un destacamento de marinos de guerra españoles, armados, y fuerzas de carabineros y de Guardia Civil. Estas fuerzas redujeron a la obediencia a los alborotadores, deteniendo a los principales de ellos.

LAS MEMORIAS DEL CONDE DE ROMANONES

El segundo volumen de aquéllas será dado pronto a la publicidad

SAN SEBASTIAN, agosto 12. A El Conde de Romanones ha declarado que se proponía fijar claramente sus opiniones y que no tiene que hacer nada en relación con el llamamiento que hace la Dictadura a los expresidentes del Consejo, Congreso de los Diputados y Senado. Dentro de pocos días, el Conde de Romanones publicará un nuevo volumen de sus memorias, las que, decir de los que las conocen, serán interesantísimas.

RESULTARON SUNTUOSAS LAS FIESTAS EN HONOR DE LA PATRONA VILLAREÑA

En el Hospital de Maternidad "Lutgarda Morales" y por la iniciativa de las Damas Isabelinas se dió una conferencia

SANTA CLARA, Agosto 12. DIARIO. Habana. (Por Teléfono).—Con gran entusiasmo se celebraron hoy en esta ciudad las fiestas en honor de la Patrona de la misma, organizadas por nuestro cuerpo de Bomberos Municipales.

En la capilla del mismo cuartel, en las primeras horas de la mañana se dijo una solemne misa, ante la imagen de la Patrona, a la cual asistieron numerosos creyentes.

A las doce del día se izó la bandera y momentos después se efectuó un grandioso almuerzo criollo, ofrecido por el Cuerpo a las autoridades, al comercio, a la Prensa y a las sociedades.

La mesa presidencial la integraban el Alcalde señor Ugarte, el capitán Barrero, en representación del Coronel Amiel: Pedro Ceballos, Jefe del Cuerpo de Bomberos, el Teniente Prado, Supervisor de Policía Comandante Perna; representaciones del Centro de Veteranos y sociedades: los doctores Varona, Pico, López Silvero, los Concejales Martínez, Ramos, Dávila, Camacho y Rodríguez. En el acto hicieron y usó de la palabra el doctor López Silvero y Maximino del Pico, quienes exaltaron los méritos del Concejal señor Pedro Ceballos, actual Jefe del Cuerpo de Bomberos, por sus grandes iniciativas en beneficio de esa Institución benemérita y se pidió a los parlamentarios villareños que no olvidarán la aprobación de la Ley que otorga $70.000.00, aprobada ya por la Cámara, para la construcción del edificio del Cuartel y material de incendios, que tanto necesita Santa Clara.

Anoche se celebró la tradicional verbena en la calle de Leoncio Vidal, organizada por el repetido Cuerpo de Bomberos. Todos los actos fueron amenizados por la Banda Municipal.

UNA CONFERENCIA DE LAS DAMAS ISABELINAS

Por iniciativas de las Damas Isabelinas villareñas, celebróse hoy en el Hospital de Maternidad Lutgarda Morales, la primera conferencia, disertando elocuentemente la señora Lily Martínez de Monteagudo, sobre maternidad.

Antes del comienzo de la conferencia, todas las damas isabelinas desfilaron ante el óleo de la inolvidable Lutgardita, ofrendándole flores, haciendo uso de la palabra el Director del Hospital doctor Antonio Azel.

También se efectuó el bautizo de once niños, últimamente nacidos en ese Hospital, así como el de una señora de veinticinco años de edad, oficiando en todos ellos el Padre Pasionista Vicente.

Las Damas Isabelinas hicieron entrega al Director del Hospital de una hermosa canastilla para el niño que naciera hoy en Santa Clara y, caso contrario, para rifarla entre los bautizados, hablando en ese acto el doctor Oscar Esparza.

EXCLUIDO DE FIANZA POR ASESINATO

El Juez, accidental, de Instrucción Dr. José M. de Rojas, dictó auto de procesamiento, con exclusión de fianza, por asesinato, contra el joven Antonio Guimerá, quien en días pasados dió muerte a su amiga María Arbona. El referido Guimerá se encuentra recluído en el Hospital "General Machado", como consecuencia de las heridas recibidas al tratar de suicidarse, cortándose las venas.

Armando MACHADO.

UN PERIODISTA SE HA SUICIDADO

Era director de "La Avispa" de Remedios y se hizo 4 disparos

(POR TELEGRAFO)

REMEDIOS, Agosto 12. — DIARIO —Habana. — El distinguido y culto joven periodista señor Angel Estrada, Vocal de la Asociación de Corresponsales de esta Ciudad, se hizo cuatro disparos hoy, en la Redacción del periódico La Tribuna. Los disparos le atravesaron el pecho, muriendo instantáneamente.

El suceso ha causado profundo sentimiento, pues el compañero Estrada era muy querido y estimado por todos.

El Presidente de la Asociación de Corresponsales, de la que Estrada era Vocal, acompañado de la Directiva en pleno acudió al domicilio de la familia del extinto para asociarse a su pena.

Estrada era Director del periódico La Avispa y Sub-Director de La Tribuna.

El Juez de Instrucción ocupó una carta dirigida a él por el suicida donde explicaba las causas de su fatal determinación.

General Chino

El General Ch'ang Kai-Shek, presidente del gobierno de Nanking, es una de las figuras de palpitante actualidad, en vista de la posibilidad de una guerra ruso-china.

PRIMO DE RIVERA Y LOS CORUÑESES

David Fernández Diéguez, jefe de la Unión Patriótica

LA CORUÑA, agosto 12 (A. P.) Las autoridades coruñesas, acompañadas por los jefes de la Unión Patriótica en la provincia, marcharon hoy a Mondáriz, para entrevistarse con el general Primo de Rivera, informándole que ha sido designado jefe de la Unión Patriótica de La Coruña el señor David Fernández Diéguez.

El jefe del Gobierno aprobó el citado nombramiento, animando a sus visitantes para que trabajen con entusiasmo en favor del partido de la Unión Patriótica, ya que sólo resta un año, a lo más año y medio, para que se celebre en España nuevas elecciones.

SE CAYO

Benjamín Herrera Herrera, chofer y vecino de Aguirre 34, se produjo lesiones de carácter leve al sufrir una caída en el patio del garage que está situado en Blanco y Arias.

INVEZ FERRAZ Y PRIMO DE RIVERA

Necesidad de inteligencia en asuntos económicos comunes

MONDARIZ, Pontevedra, agosto 12 (A. P.) — El jefe del Gobierno de Portugal, general Ivens Ferraz, ha manifestado lo siguiente antes de regresar a Portugal:

—El encuentro con el general Primo de Rivera ha sido únicamente una deferencia personal. Sin embargo, en el cambio de impresiones que hemos tenido, se ha reconocido la necesidad de una íntima inteligencia en las cuestiones económicas que afectan a los dos países, lo que se conseguirá por medio de conferencias entre los delegados técnicos españoles y portugueses.

El general Ferraz recibió también un telegrama del ey Alfonso diciendo:

Sinceramente agradezco su mensaje de saludo, después de visitar al general Primo de Rivera. A mi vez hago votos por la prosperidad y la dicha de la nación amiga y hermana.

LO QUE CONTIENE DE INTERESANTE LA GACETA

Resolución de la Secretaría de Gobernación, suspendiendo el acuerdo del Consejo Provincial de la Habana, que dispuso la erección de sendos bustos de bronce que perpetuen las efigies de los señores Ernesto Asbert, Alberto Barreras y Antonio Ruiz, en los jardines del nuevo palacio provincial.

—Suspendiendo igualmente el acuerdo de erigir un busto de bronce en el Parque Martí, en Güines, al consejero fallecido Cayetano González González.

—Suspende la donación de doscientos pesos para los gastos de una edición extraordinaria de la revista «La Actualidad»; y otro de igual ascendencia y por igual motivo para la revista «El Fígaro».

—Suspender igualmente el acuerdo que dispone instalar bustos de Martí, Máximo Gómez y Antonio Maceo en el salón de sesiones del Consejo Provincial de la Habana.

—Suspender el acuerdo que se refiere a la dotación del personal de la Contaduría Provincial, que asciende a $16.200.00.

—Disponiendo que el Tribunal para los ejercicios de oposición a la cátedra de Química Biológica, de la Universidad esté constituido por los señores doctores Hugo Roberts; Octavio Montoro; Domingo F. Rams; Pedro Ramos Piloto; Oscar Jaime; Francisco María Héctor; Otto Bluhme.

—Permitiendo la asistencia de enfermeros, lo mismo que de enfermeras en los hospitales.

—Realizar la permuta de unos terrenos en Cienfuegos, y realizar la reparación y construcción del edificio de las oficinas del servicio de Cuarentenas, con un costo de 12 mil pesos.

—Retener en el servicio activo al capitán de la Guardia Rural, señor Emilio Jomarrón.

—La Zona Fiscal de Guanajay sigue procedimiento de apremio en rebeldía a la doctora María Manuela Bretón, por infracción del Timbre.

FRANCESES EN LA EXPOSICION

Son 143 profesores y alumnos de la sociedad de enseñanza

BARCELONA, agosto 12 (A. P.) Se encuentran en esta ciudad ciento cuarenta y tres profesores y alumnos de la Sociedad de Enseñanza Popular Técnica y Profesional de París, que han venido para visitar la Exposición de Industrias, en la que exhibe algunos de sus trabajos. Los profesores y alumnos se alojan en el Instituto Politécnico Hispano-Americano. Invitados por la diputación provincial visitaron el palacio de ésta, y al salir a la Plaza de la Constitución, dieron vivas a España y a Barcelona, siendo muy aplaudidos por los transeuntes.

Mañana, la diputación ofrecerá a los visitantes una comida en la montaña de Monserrat.

TRIPLE CHOQUE

En la calle de Villuendas chocaron los autos 26391, conducido por Luis Mampiere y el guiado por Federico Artigas y el ómnibus 216 manejado por Pelayo Marrero Viera.

LA SANTA MARIA VIENE A AMERIC

Saldrá a la misma hora en que Colón inició su descubrimiento

SAN LUCAR DE BARRAMEDA Agosto 12. — (AP) — La carabela "Santa María", construída en los talleres de Cádiz con motivo de la exposición Ibero-Americana, que es modelo exacto de una de las tres con que Cristóbal Colón realizó el magno descubrimiento de América, hará un viaje al continente americano en el mes de Marzo del próximo año, escoltada por un buque de guerra español.

Así lo declaró hoy el comandante de la "Santa María" a su llegada a puerto, escoltada por el cañonero "Laya".

La "Santa María" saldrá para América a la misma hora en que Colón comenzó el viaje del descubrimiento y se dirigirá al mismo lugar donde desembarcó el Gran Almirante en Santo Domingo, llevando un mármol para el monumento-faro que se construirá en aquella República.

M.E.C.D. 2016