SECCION 1ª

El DIARIO DE LA MARINA es el periódico más antiguo de Cuba. Fué fundado en el año mil ochocientos treinta y dos. Servicios especiales de España.

DIARIO DE LA MARINA

Miembro de The Associated Press. Esta queda autorizada para usar nuestros servicios y noticias de información. Hilo directo con New York.

SECCION 1ª

AÑO XCVII.—NUM. 221 | Acogido a la franquicia postal | LA HABANA, SABADO, 10 DE AGOSTO DE 1929.—SANTOS OLGA Y LORENZO | TIEMPO PARA HOY: Bueno. | EJEMPLAR.—5 CENTAVOS

El "Conde Zeppelín" se Encontraba ya Esta Mañana al Sur de Plymouth

EN LA CONFERENCIA DE EXPERTOS DE LA HAYA, INSISTE INGLATERRA EN SUS PUNTOS DE VISTA DEL PLAN YOUNG

Philip Snowden, Canciller del Exchéquer pidió se designe una sub-comisión para estudio y revisión del Plan Young

INGLATERRA QUIERE MAS PARTICIPACION EN LOS PAGOS

En cambio, las demás naciones mantienen su criterio a favor del Plan y en caso de una votación, Inglaterra votaría por sí

LA HAYA, Holanda, Agosto 9. (AP). — Seguramente que mañana se definirá la situación en la conferencia de las potencias interesadas con respecto al problema de las reparaciones. La Comisión Financiera se reunirá por la mañana para seguir tratando del embarazoso dilema que ha planteado la representación británica.

Philip Snowden, Canciller del Exchequer, ha pedido que se designe una subcomisión para que estudie la revisión del Plan Young, al objeto de satisfacer las demandas de Inglaterra, y mañana se tratará de la proposición.

La delegación inglesa pide una mayor participación en las reparaciones alemanas, de acuerdo con los porcentajes que se aprobaron en la conferencia de Spa y esta noche circulaban rumores dando como inminente la paralización de las negociaciones.

Se ha llegado a decir, a título de rumor, que el Canciller Snowden ha amenazado con retirarse el lunes a Londres si para entonces no han recibido satisfacción las demandas inglesas.

Hasta ahora no se ha operado ningún cambio en las posiciones adoptadas por las potencias con relación al Plan Young, pues si Inglaterra mantiene con firmeza sus puntos de vista, contrarios a la aprobación del Plan a menos de que se aumenten sus participaciones en las anualidades alemanas, Francia, Italia y Bélgica con la misma resolución sostienen la aprobación íntegra del plan en la forma que lo recomendaron los expertos. Si Mr. Snowden pide mañana un voto sobre su resolución, es probable que la Gran Bretaña sea la única potencia que le de su aprobación, pues las restantes votarán en contra.

En los círculos británicos existía esta noche la impresión de que las naciones más pequeñas, algunas de las cuales están descontentas con la parte que se les ha asignado, se colocarán al lado de la Gran Bretaña; pero aún ésto es muy dudoso.

El primer ministro Briand, de Francia, publicó esta noche una nota declarando que la Gran Bretaña está sola, contra cinco potencias, insistiendo en que no admitirá una modificación de los porcentajes aprobados en la conferencia de Spa. Dice que no cree que la conferencia pueda fracasar por esta obstinación, pero hace notar que las esperanzas de paz en Europa dependen por completo del resultado de esta reunión. Agrega que los argumentos presentados por el delegado británico no han servido para que las demás delegaciones modifiquen sus puntos de vista acerca de la conveniencia de que se aprueben las recomendaciones de los expertos íntegramente.

El Canciller británico ha dicho que "la comisión Young no tiene derecho a intervenir en los porcentajes de Spa para la distribución de las reparaciones y que debe resolverse el asunto que plantea Inglaterra antes que sea posible continuar adelante la conferencia. He puesto todas mis cartas sobre la mesa", agregando que sobre esa cuestión fundamental "no caben términos medios ni compromisos de ninguna clase."

Aunque las características del Plan Young han paralizado los trabajos de la Comisión Financiera, la Comisión Política ha hecho progresos en el día de hoy para el arreglo de la evacuación de Renania. Las conversaciones privadas que celebraron el Secretario de Estado británico Arthur Henderson y el primer ministro Briand, de Francia por una parte, y el propio Henderson con el Ministro de Estado alemán, Gustav Stresemann han servido para preparar el camino a una inteligencia franco-alemana sobre este difícil problema.

El único obstáculo que quedaba esta noche por eliminar es el referente a la comisión invisible de control, llamada "Comisión de Conciliación" encargada de verificar los armamentos en Renania después que hubiese terminado la evacuación.

El primer ministro Briand declaró esta tarde que Francia está dispuesta a hacer todo lo posible por eliminar cuanto sirva de obstáculo a una inteligencia con Alemania, deseando llegar a un completo acuerdo con la nación vecina.

LA PRENSA Y LA OPINION INGLESA AL LADO DE SNOWDEN

LONDRES, Agosto 9. (AP). — La prensa y la opinión pública inglesa están abiertamente al lado del Canciller del Exchequer Mr. Snowden en la actitud que ha asumido en la conferencia de La Haya sobre las reparaciones, pero reconocen al mismo tiempo la gravedad de la situación. Esta noche se notaba en el público una inmensa curiosidad por saber lo que ocurrirá de la irreconciliable actitud de Snowden.

El corresponsal de la agencia Reuter en La Haya dice que en círculos bien informados ha podido enterarse que el Canciller está dispuesto a salir el lunes para Inglaterra, a menos de que obtenga mañana una respuesta satisfactoria a la proposición que hizo ayer, pidiendo "protección para el contribuyente británico."

"The Saturday Review", dice:

"Mr. Snowden contará ciertamente con el apoyo del Gobierno y del país. ¿Qué más puede necesitar?" Y más adelante, agrega: "Nuestro Canciller es un hombre tenaz, pero nada menos que el cordial apoyo de sus compañeros y de la nación le permitirán llevar adelante sus teorías."

"The Spectador", aunque conviniendo en que no tienen respuesta las cifras dadas a conocer en la conferencia por el Canciller del Exchequer en La Haya, pregunta qué alternativa existe para la aprobación del Plan Young. Contestándose a sí mismo, agrega:

"El caos de la incertidumbre en Europa, la pérdida de la simpatía en los Estados Unidos, el malestar entre los aliados y la desesperación entre los gobernantes de Alemania que desean un curso definitivo para el progreso de su país.

"Mr. Snowden no debe olvidar que la mitad puede ser más grande que el todo. Vale un centenar de veces más perder algunos millones y ganar los beneficios de la seguridad y la perspectiva de la estabilidad con cualquier plan.'"

El periódico "The New Statesman" declara:

"Cuando se de cuenta de que ya no estamos dispuestos a hacernos de miel, probablemente será mucho más razonable y tratable que nunca. Ha sido siempre "La Francia" y tal es el caso con todas las mujeres."

SNOWDEN NO SE RETIRARA DE LA HAYA

LONDRES, agosto 10. (Sábado). (AP).—El Ministro de Hacienda inglés, Snowden, ha declarado en La Haya, contestando una pregunta del London Mail, que no tiene sentido común la noticia de que piense abandonar la conferencia de reparaciones el lunes, a menos que se satisfaga sus demandas.

CENSURAN A SNOWDEN LOS PERIODICOS DE PARIS

PARIS, agosto 9 (AP).—Los periódicos franceses atacan hoy a Phillip Snowden, el Ministro de Hacienda de Inglaterra, diciendo que si la conferencia de La Haya fracasa, será por su culpa.

La Prensa parisién opina que el Plan Young debe ser aprobado tal como salió de manos de los expertos que lo redactaron, pues toda nueva transigencia, si ha de incluír mas sacrificios por parte de Francia, está fuera de discusión.

Que Mr. Snowden atacase en La Haya el Plan Young es cosa que no ha sorprendido en París, pues ya aquel había dado a entender, en sus discursos ante la Cámara de los Comunes, lo que iba a decir en la capital holandesa.

SACASA SEGUIRA EN WASHINGTON

Anunció que su dimisión no fué aceptada en Nicaragua

LA CARRERA DE SACASA

En cuanto tomó posesión el presidente dimitió el cargo

WASHINGTON, Agosto 9. — (AP) —El doctor Juan Bautista Sacasa, que fué autor de la revolución de Nicaragua, y que recientemente ofreció la dimisión del puesto de ministro plenipotenciario que desempeña cerca del Gobierno de los Estados Unidos, desde que tomó posesión de la Presidencia de Nicaragua el general Moncada, retendrá su cargo en esta ciudad.

Anunció hoy que su dimisión no había sido aceptada por el Presidente.

La carrera diplomática del doctor Sacasa ha sido meteórica. Se graduó de médico en la Universidad de Columbia, Nueva York, y practicó el ejercicio de la Medicina en Centro América hasta que sintió la necesidad de derrocar al Gobierno del Presidente Adolfo Díaz.

Con el general Moncada, ahora Presidente de la República, organizó las fuerzas revolucionarias y vino a Washington para abogar por el partido de la revolución. Insistió, por medio de la prensa norteamericana, en que le correspondía ser presidente provisional de la República por su calidad de vicepresidente constitucional y que le había sido usurpado el puesto por el Congreso bajo la presión del Presidente Chamorro.

Intervinieron los Estados Unidos con motivo de la revolución y finalmente los comisionados norteamericanos llegaron a un acuerdo con los revolucionarios a base de la celebración de unas elecciones imparciales bajo la supervisión de la infantería de marina norteamericana.

LEMBERG, Polonia, agosto 9. AP. —Las lluvias torrenciales han causado grandes inundaciones. Seis niños han perecido ahogados y muchas aldeas están bajo el agua.

El Gobierno está enviando auxilios a los distritos más castigados.

Espérase que la Gran Nave Aérea Esté Esta Noche en su Hangar de Friedrichshafen

Estímase que la parte más difícil del vuelo alrededor del mundo será sobre Rusia, porque no hay observatorios

AYER NOCHE SE HALLABA CERCA DE INGLATERRA

En el viaje de circunvolación, el dirigible no llevará cargamento con el objeto de aumentar su radio de acción

FRIEDRICHSHAFEN, Alemania, agosto 9. (AP) El dirigible trasatlántico alemán "Graf Zeppelin" está realizando en la noche de hoy grandes progresos en su travesía desde los Estados Unidos, esperándose que llegue a esta ciudad mañana por la noche o en la madrugada del domingo.

El Dr. Hugo Eckener, comandante del dirigible, comunicó hoy por radio que espera encontrarse en esta base en el día de mañana. En un mensaje que expidió al Ministerio de Comunicaciones, dice que no podía realizar un vuelo sobre Berlín el domingo, "Día de la Constitución alemana", porque esperaba descender en Friedrichshafen mañana.

Los progresos del viaje del "Graf Zeppelin" sobre el Atlántico han sido hasta ahora completamente satisfactorios, según el Dr. Ludwig Duerr ,constructor de los talleres Zeppelin.

"Para el sábado por la mañana sabremos definitivamente si nuestras esperanzas están justificadas respecto a que el "Graf Zeppelin llegará a su hangar de esta ciudad en la noche del sábado al domingo", dijo. "A juzgar por los progresos que ha hecho hasta ahora, la nave aérea puede estar muy bien para entonces entre nosotros".

Una vez que el dirigible haya llegado a Friedrichshafen, se harán inmediatos preparativos para que comience un viaje alrededor del mundo, habiéndose anunciado que lo emprenderá después de un descanso de tres días en ésta.

"Si algún motor estuviera defectuoso, podremos montarle un sustituto en mediodía", dijo el doctor Duerr. "Tenemos suficientes motores en reserva, dispuestos para cualquiera emergencia. El blau gas (combustible que usa la nave aérea) existe en cantidades suficientes, mientras la fabricación de hidrógeno en nuestra planta se está realizando con toda celeridad".

El Dr. Duerr expresó la opinión de que las pequeñas averías del enorme balón del dirigible, que son inevitables en tan larga travesía, se repararán también a toda prisa.

En el viaje alrededor del mundo que comenzará el dirigible "Graf Zeppelin" desde esta ciudad no llevará ningún cargamento, excepto correspondencia, según han comunicado las oficinas de la Hamburg Amerika Line que son las encargadas de tomar pasajeros y flete para la nave aérea. El doctor Duerr ha explicado que se debe tal medida a que es propósito de la compañía que el gas blau y el hidrógeno del dirigible sirvan para el mayor millaje posible.

"Naturalmente, que si no llevamos un piano de cola o monos—agregó— podemos llevar en cambio mayor cantidad de combustible. En el vuelo a los Estados Unidos, el "Graf Zeppelin" salió cargado hasta el máximum de su capacidad. Quitemos la carga y en su lugar pongamos combustible y veremos que el radio de acción de la nave aérea se amplía considerablemente".

Se tiene entendido que el dirigible trata de llegar a Friedrichshafen por vía de Francia, sin dar la larga vuelta por Gibraltar y el Mediterráneo que empleó para el viaje de ida. Sin embargo nada puede decirse en concreto, porque todo depende de las condiciones del tiempo.

La impresión general en esta ciudad parece ser, sin embargo, que la parte del viaje que dará alrededor del mundo, sobre Rusia, será la más difícil del vuelo, más aún que el viaje por encima del Océano Pacífico a causa de que no existen observatorios meteorológicos en esa ruta.

ESTABA AYER CERCA DE INGLATERRA

WASHINGTON, agosto 9. (AP) El "Graf Zeppelin" anunció al Departamento de Marina a las 7:05 de la tarde de hoy, hora de la Habana, que estaba pasando sobre la Isla Scilly, en el Canal de Inglaterra.

Inglaterra, Estados Unidos y Cuba

EL CONSEJO DE GOBIERNO Y LA RESOLUCION CONJUNTA

La guerra de los Estados Unidos con España, como consecuencia inmediata de la Resolución Conjunta, creó una difícil situación al Consejo de Gobierno de los revolucionarios cubanos. Este había previsto, desde la elección de Mc Kinley, la posibilidad de la intervención de los Estados Unidos en el conflicto entre cubanos y españoles. Era una contingencia peligrosa, y el Consejo había tratado de adelantarse a ella y de utilizarla en favor de la independencia. Con ese propósito, el Consejo había autorizado al Delegado de los Estados Unidos "para que practicara gestiones formalmente encaminadas a obtener una acción resuelta del Ejecutivo americano, en el sentido de llegar a una solución pacífica de la contienda hispano-cubana, solicitando de España el reconocimiento de la Independencia de Cuba y la evacuación de nuestro territorio por las tropas y autoridades españolas, mediante una indemnización acomodada a las fuerzas tributarias de la Isla, en la garantía de cuyo pago intervendrían los Estados Unidos, en forma que no comprometiera al porvenir político ni el económico de la República de Cuba". Los acuerdos del Consejo relativos a ese particular, se tomaron en sesiones de 10 de Diciembre de 1897 y de 27 de Enero de 1898. Quizás tuvieron mucho que ver con ellos, tanto la gestión confidencial que según Maura Gamazo, practicó Mc Kinley cerca de la Reina Regente de España para la compra de Cuba, como las discusiones sobre el mismo asunto en la prensa y entre los políticos de los Estados Unidos. Los proyectos del Consejo de Gobierno no pudieron realizarse, éste llegó a la convicción de que ni la beligerancia ni el reconocimiento de la República podrían obtenerse del Gobierno norteamericano, y "en cambio, se veía venir la intervención, sin que se supiera cuándo ni cómo vendría, ni en qué dirección ni condiciones se ejercería". La intervención vino, en efecto, y la Revolución se vió en la necesidad de adoptar una actitud respecto de la misma.

En este punto, la Revolución tuvo, como en relación con la propaganda exterior y la prensa norteamericana, otro extraordinario acierto que implica, también, otro gran sacrificio: Fijó las líneas generales de su política respecto a la intervención de los Estados no según el texto del Mensaje de Mc Kinley, sino del de la Resolución Conjunta de 20 de Abril. El Gobierno de Mc Kinley triunfó en lograr que el Congreso no reconociese al Gobierno revolucionario. Después, se negó firme e invariablemente a tratar con éste o con sus representantes legalmente autorizados. No obstante, solicitó la cooperación y la ayuda efectiva de las fuerzas insurrectas por medios hábiles, prescindiendo del conducto regular de los organismos legales de la Revolución. El amor propio herido del Consejo de Gobierno, o una extremada desconfianza respecto de la intervención norteamericana, hubieran podido determinar una actitud de reserva o acarrear conflictos de graves y trascendentales consecuencias. Pero los revolucionarios, con una profunda intuición de la realidad del momento, vieron el fondo del problema con admirable lucidez. Confiaron, ante todo, en los sentimientos generosos y en el espíritu de justicia del pueblo norteamericano. "No se ocultaron al Consejo de Gobierno—explicó el presidente Masó a la Cámara de Representantes en su Mensaje de 24 de Octubre de 1898—los peligros que entrañaría una intervención armada que se efectuara sin que pudiese contar con nuestra aquiescencia o nuestro concurso. Era necesario gestionar y obtener una inteligencia o un acuerdo con el Ejecutivo americano sobre asuntos tan fundamentales. Las instrucciones posteriores a nuestro Delegado y los trabajos de éste, fueron todos encaminados en las direcciones expuestas"... Y agrega: **"No pudo llegar al acuerdo expreso con el Gobierno americano** que se interesaba, **pero las declaraciones solemnes del Congreso americano** de que el pueblo de Cuba es y de derecho debe ser libre e independiente; de que España debe renunciar a toda soberanía sobre la Isla; de que la acción de las fuerzas americanas de mar y tierra se dirige a expulsar de Cuba y de las aguas cubanas a las tropas españolas; y de que el Gobierno americano no ejercerá actos de soberanía, dominio ni administración sobre Cuba, limitando su acción a pacificar la Isla para entregar después al pueblo cubano la libre dirección de sus asuntos, expusieron de modo evidente el fin de la intervención armada y señalaron desde luego el derrotero único que debíamos seguir los cubanos en la contienda que en nuestro obsequio se empeñaba entre los Estados Unidos y España. **El pueblo americano había hecho suya nuestra bandera y venía a poner en práctica nuestros propósitos.. Eso bastó al Consejo de Gobierno** para acordar, en sesión celebrada el 10 de Mayo último, que el Ejército cubano cooperara a la acción de las fuerzas militares de los Estados Unidos, dando orden al General en Jefe y al Lugarteniente General para que siguieran y ejecutaran los planes de los Generales norteamericanos en campaña, y para que, manteniendo la organización propia del Ejército cubano, estuvieran dispuestos a ocupar las posiciones y prestar los servicios que dichos jefes americanos determinaran"...

La adopción de esta política significaba, para luchadores que se habían hecho acredores al respeto y a la consideración de todos los hombres de bien, terribles sacrificios de orden personal. En servicio de la causa que defendían, debían refrenar poderosos sentimientos del corazón humano. Los revolucionarios cubanos no vacilaron en hacerlo, y su resolución frustró la última posibilidad de que el Gobierno de Mc Kinley tuviera un motivo o un pretexto para ejercer **presión hostil sobre ellos para obligarlos a una tregua o para llevarlos a un eventual arreglo.** La Resolución Conjunta encontró libre el paso en Cuba. La Revolución se sintió aliada del pueblo norteamericano y procedió en consecuencia.

LO QUE ES VIAJAR EN UN DIRIGIBLE

Impresiones del corresponsal de Associated Press en la nave

ES LO MAS DELICIOSO

Nada puede echarse al espacio en tanto vuela el dirigible

Por Herbert S. Siebel, corresponsal de The Associated Press a bordo del Conde Zeppelin)

NUEVA YORK, agosto 9. AP. No hay nada que pueda compararse con viajar en Zeppelin. Ni polvo, ni suciedad, ni humo... El inmenso dirigible desliza serenamente.

Menos esta fué la conclusión de mi viaje Friedrichshafen-Lakhurst. En el dirigible el espacio dedicado a los pasajeros no es gran cosa, pero en cambio los compañeros de viaje brillaban por su distinción, los tripulantes eran amabilísimos y la comida deliciosa. En ningún gran trasatlántico he comido con más gusto que en el Conde Zeppelin.

De las cosas que más llama la atención del que conoce la navegación aérea en máquinas más pesadas que el aire, es la ausencia de vibración en el dirigible. Cuando éste vuela con vientos de proa, hay algún cabeceo que molesta un poco a los pasajeros; pero nada más.

Las literas son pequeñas y confortables. El pasaje dispone completamente de su tiempo y no tiene que hacer más que invertirlo como le plazca. Unos juegan, otros escriben, otros conversan y otros llegan a lanzarse a un recorrido completo del dirigible, recorrido completo del dirigible.

Un grupo de animales que venía en la nave contribuyó a divertir a los pasajeros. Cuatro magníficos perros, encerrados en un departamento especial, peleaban a menudo y tenían que ser separados. El gorila, muy sociable, daba la mano a todos.

Los que no saben los que nunca han viajado en dirigible y son pocos quienes lo han hecho, es que no se puede lanzar nada al espacio. Todo lo que sobra es guardado en depósitos especiales.

Los Aviadores de Suiza Están Perdidos

Habían salido del aerodromo de Le Bourget rumbo a Lisboa

NADA SE SABE DE ELLOS

El proyecto era realizar el vuelo entre Lisboa y N. Y.

LE BOURGET, Francia, Agosto 9. (AP)—Los tres aviadores suizos salieron ayer de este aeródromo rumbo a Lisboa, Portugal, consideran desaparecidos. Nada se sabe del lugar en que han aterrizado. De la capital portuguesa, los aviadores iban a lanzarse a un vuelo trasatlántico.

Como no se tiene la menor noticia especula mucho sobre lo que puede haber ocurrido. Unos admiten la posibilidad de un descenso violento, por destrucción del aparato y muerte de los tripulantes; otros un aterrizaje forzado en descampado o en pequeño, sin comunicación fácil con la capital.

Cuando los aviadores llegaron a Le Bourget el lunes, procedentes de Zurich, nada dijeron de su vuelo atlántico, pero al observar los ingenieros los grandes tanques de gasolina del monoplano, los suizos dijeron en que intentaban volar de Lisboa a Nueva York. No dijeron más, y bien por este u otro motivo, la mayoría de los periódicos suizos no pareció tomar el proyecto en serio.

Los aviadores son el piloto Oscar Bider, el navegante Alfred Tschopp y el mecánico Kurt Luescher, que al mismo tiempo paga los gastos del vuelo. El monoplano es un Farman, con motor Titan.

BUENOS AIRES, agosto 9. AP.—La Comisión de homenajes a las Repúblicas Ibero Americanas, celebró anoche interesante acto literario-musical, para conmemorar el aniversario de la independencia del Ecuador.

Los diplomáticos ecuatorianos rindieron el tributo rendido a Bolívar.

DICE SNOOK

COLUMBUS, Ohio, Agosto 9.—AP —Cuatro médicos fueron presentados hoy por los abogados de James H. Snook, con el fin de que echaran por tierra las acusaciones del fiscal referentes a que el profesor de Veterinaria había premeditado la muerte de Theora K. Hix.

Los médicos hicieron una descripción de las heridas causadas por el martillo y el cortaplumas en la persona de la Hix, pero no pudieron asegurar cuál de ellas le había causado la muerte; sin embargo, estuvieron unánimes en asegurar que el doctor Snook cortó la yugular a la joven con un cortaplumas apenado de verla sufrir y deseando abreviarle una horrible agonía.

El doctor Snook rechazó hoy totalmente la confesión detallada del crimen que hizo una semana después de haberse encontrado el cadáver mutilado de la joven en el campo de tiro del New York Central, y persistentemente insistió en que después de haber dado cuatro golpes a Miss Hix con un martillo perdió por completo la razón y no recuerda lo que hizo.

Después, a instancias del fiscal y del magistrado Chester, hizo una descripción de cada uno de los golpes que dió a la joven con el martillo dentro del automóvil.

HOMENAJE A LA CONVENCION INTERNACIONAL DE ANUNCIO

BERLIN, agosto 9. AP.—El Berliner Tageblatt saludará mañana la convención de la Asociación Internacional de Anuncios, con un suplemento especial en el que aparecerán la bienvenida del doctor Gustav Stresemann, Ministro de Estado y artículos del Burgomaestre de Berlín, doctor Boess del estadista francés Henri de Jouvenel y de otras personalidades.

RESUMEN GRAFICO DE LA SEMANA

Todo cuanto de interés ha ocurrido se puede encontrar en el «rotogravure» de mañana, que, como siempre, trae nutrida información de palpitante actualidad.

La primera plana está dedicada a las regatas en opción a la copa «Habana-Biltmore», en la cual se recogen las más importantes fases de la regata. Los diversos actos sociales celebrados en estos días forman otra página; en una tercera aparecen las bellezas que figuran en el Concurso de Belleza que se efectúa en la Playa de Guanabo y en las cinco restantes se hallan distribuídas las interesantes fotografías que reproducen cunto ha ocurrido en Cuba y en el extranjero. Por ello goza del favor del público, nuestro

SUPLEMENTO DE ROTOGRABADO

Hermosa Recepción del Gral. Spencer al Conde del Rivero

Le fué ofrecida en la zona militar de la Isla de Sullivan, concurriendo lo más distinguido de la sociedad de Charleston

BANQUETE DE LOS PERIODISTAS AL CONDE DEL RIVERO

Bellísima cabalgata histórica y artística, presidida por el Gobernador, el Alcalde, el Conde y el Cónsul de Cuba

CHARLESTON, Scar 267 Collect Press DIARIO, Habana.—En la zona militar de la Isla de Sullivan. El general Spencer, Jefe del distrito, ofreció anoche al Conde del Rivero una recepción que resultó brillantísima, concurriendo a ella lo mas selecto y distinguido de esta sociedad. El general Spencer y su esposa hicieron la presentación del Conde del Rivero a la concurrencia. Después se sirvió un rico ponche.

Esta tarde tuvo efecto la celebración de una cabalgata histórica y artística. Concurrieron magníficas carrozas ocupadas por bellísimas señoritas de la mejor sociedad. Presidiendo el cortejo iban el Gobernador del Estado, Richards el Alcalde de la Ciudad Stoney, el Conde del Rivero y el Cónsul de Cuba, en representación del General Machado. Los dos grandes periódicos: "News and Courier" y "Charleston Evening Post" dieronle esta noche un banquete de doscientos cubiertos al Conde del Rivero, y al que asistieron invitados especialmente, los Sres. Ignacio Rivero y Castelló Montenegro, redactores del DIARIO DE LA MARINA. Hubo discursos del Alcalde y del Gobernador, contestandoles el Conde del Rivero para dar las gracias y hacer votos porque la buena amistad entre Cuba y los Estados Unidos se mantuviera tan cordial como hasta ahora. La ciudad presenta un hermoso aspecto, engalanada con banderas americanas, cubanas y españolas en honor de los visitantes. Mañana sábado se inaugura el aereo puerto municipal habiendo sido invitados el Conde y sus acompañantes a verificar varios vuelos sobre la ciudad.

EL GRAF ZEPPELIN AL SUR DE PLYMOUTH

FRIEDRICHSHAFEN, Alemania, Agosto 10. (Sábado) AP.—El dirigible "Graf Zeppelin" envió un radio a su base en esta a la 1:15 de la madrugada de hoy (7.15 de la noche del viernes en la Habana) informando que se encuentra a unas 43 millas al sur de Plymouth, Inglaterra. Si el tiempo continúa siendo favorable, como hasta ahora, el Dr. Hugo Eckener confía en llegar en la mañana de hoy a esta base.

Hernàndez Portela

INICIAMOS ayer una colaboración muy valiosa: la de R. Hernández Portela, Consejero actualmente de nuestra República en París.. y, quien, aparte de este su oficio diplomático (que ha llenado siempre—en Bruselas, durante la gran guerra, en Roma y en Berlín y ahora en Francia, con el rendido reconocimiento del Gobierno de Cuba) es un fino espíritu de poeta, estremecido y agitado por la emoción del arte, y lleno su noble corazón de una inagotable y sutil ternura.. Todo lo cual permite ahora que su pluma—¡que ha compuesto tantos inolvidables poemas!—trace, desde la gran ciudad latina, estas actuales páginas del DIARIO; que, como la de hoy, vibran ligeras y graves a un tiempo con una armoniosa precisión de lenguaje y una entrañable y evocadora melancolía.

LOS COMUNISTAS EN ALEMANIA

Uno pereció y otro fué herido en un choque con la policía

BERLIN, agosto 9. AP.—Un comunista pereció y otro fué herido, así como tres policías lesionados, en una colisión callejera habida esta noche derivada de los preparativos para celebrar el Día de la Constitución alemana, el domingo próximo.

Los comunistas pretendieron cerrar el tránsito junto a una estación ferroviaria, y tirotearon a la policía cuando ésta pretendió dispersarlos.

SUMARIO

A.—Ayuntamiento. 3
—Automóviles Circulados. . . . 21
—Asociación N. de Colonos. . . 9
—Asociación N. de Industriales 9
—Alianza N. Feminista. 15
—Asociación I. Azucarera. . . . 3
—Automóvil Club de Cuba. . . . 3

C.—Casos y Cosas. 2
—Correccionales. 12
—Cárcel y Vivac. 12
—Cine (por J. J. y V.). 10
—Casas de Salud (Enfermos)... 9
—Cámara de C. Cubana. 9
—Consejos Médicos. 11
—Correo Aéreo. 13

CH.—Choferes (Noticias). 21

D.—De Día en Día. 2
—Defunciones. 13

EDITORIAL. 16
—Emergencias y C. de Socorro... 12
—Estado. 8
—El "Mauretania". 5

F.—Frutos Cubanos en N. York... 14

G.—Gaceta. 24
—Gobierno Provincial. 13
—Gobernación. 3

H.—Habaneras 5, 7, 9 y. 11
—Hacienda. 2

I.—Isabelinas (Damas). 7

J.—Judicial (Policía). 12
—Juzgados de Instrucción. . . . 12

M.—Matanceras. 2
—Mercantil. 20
—Miscelánea (P. y R.). 4
—Movimiento Marítimo. 24

O.—Obras Públicas. 3

P.—Palacio. 11
—Pasaportes y Ciudadanías. . . 3
—Provincias (Inf. Telegráfica)... 13
—Para Ellos y Para Ellas. . . . 6
—Puerto. 13

R.—Religiosa (Información). . . . 6
—Radio y Electricidad. 20
—Reclamados. 12

S.—Sanidad. 9
—Sanidad (Homicultura). 5
—Sociedades Españolas. 4
—Sociedades Cubanas. 4

T.—Teatro (Cartel del Día). . . . 8
—Tribunales. 12
—Terminal. 13

V.—Vida Civil. 12
—Viboreñas. 8

DOS MINISTROS SUD-AFRICANOS

Han sido designados para los Estados Unidos y para La Haya

CIUDAD DEL CABO, Africa del Sur, agosto 9 (A. P.)—Sur de Africa, el tercer Dominio británico que establece relaciones diplomáticas independientes con otras naciones, ha designado hoy Ministros plenipotenciarios en los Estados Unidos y Holanda.

Eric Douw, hasta ahora Alto Comisionado sudafricano en Londres, será Ministro en Washington, y D. J. De Villiers, comisionado de Comercio en Milán, lo será en La Haya.

COSTES, LISTO PARA EL VUELO

Pensaba salir hoy, pero se cree pospondrá la salida

LE BOURGET, Francia, agosto 9. AP.—Dieudonne Coste anunció hoy que saldrá al amanecer del sábado en vuelo de distancia, pero esta noche su aeroplano, el "Interrogación", no había llegado a este aeródromo, en el cual despegará.

Las condiciones del tiempo no son muy favorables y aunque el aviador no ha dicho más, se cree que pospondrá su vuelo varios días. Coste ha manifestado que solo intenta hacer un nuevo record de distancia, pero se cree que su propósito es un vuelo a Nueva York.

CONFEDERACION DE ESTUDIANTES

Mañana inaugurará en Budapest un congreso con 1,600 delegados

BUDAPEST, Hungría, agosto 9. AP.—La Confederación Internacional de Estudiantes inaugurará en esta capital el próximo domingo un congreso al que asistirán 1600 representantes de todas partes del mundo.

Presidirá el profesor inglés Bagnall.

Entre los temas a discutir están los de la admisión de Alemania, la representación independiente de Croacia, hoy incluída en la yugoeslava, y la elección de nuevo presidente.

M.E.C.D. 2016

VEJEZ

tranquila, apacible, libre de achaques se asegura mejor fortificando el organismo frecuentemente con elementos nutritivos de fácil digestión. Para esto se recomienda mucho la

Emulsión de Scott

-AVISO-

A mi respetable y distinguida clientela: La Casa de Carmen, en Prado 28, por tener que mudarse de casa he aprovechado para descansar unos meses.

Avisaré cuando abra de nuevo.

NEVERAS TRADE MARK OSOBLANCO
EN MUEBLERIAS Y FERRETERIAS

VINO DE CAFEINA HOUDÉ

Antineurasténico
Estimulante del Sistema muscular
Convalecencia
Influenza

Poderoso Tonico General

DOSIS: De 3 á 6 cucharadas comunes por día

VIN TONIQUE DE CAFÉINE HOUDÉ

DEPÓSITO GENERAL: Laboratorios HOUDÉ, 9, Rue Dieu, París

DE DIA EN DIA

La noticia de Washington, asegurando que el Caribe se levanta en el fondo, dada así, escuetamente, es para ponerla en cuarentena, pues ya se sabe que Washington tiene la obsesión de que el Caribe, en el fondo, es un poco levantisco.

Pero, al entrar en el detalle del mensaje que tales cosas nos cuenta, ya hay motivo más que suficiente para que se le crizen los cabellos al lector, si éste es una persona consciente y además dispone de suficientes cabellos y no los peina a lo Valentino, esto es, pegados con goma.

Resulta, en efecto, que el buque "Cleveland", de la marina americana, practicando sondeos frente a las costas de Nicaragua, se encontró conque los calados disminuían inesperadamente de manera asombrosa. No se han puesto de acuerdo los traductores de cablegramas, para consignar la diferencia de profundidad apreciadas por el navío de Uncle Sam, pues mientras unos aseguran que a la entrada del golfo de Nicoya, en Costa Rica, en un lugar donde las cartas señalaban 268 brazas, sólo se encontraron 8 y media, otros traductores dicen que la antigua profundidad era sólo de 26.8 brazas.

De todos modos, aceptando como buena esta última cifra, y en el supuesto de que la tripulación del "Cleveland" no estuviera mareada, hay que reconocer que el fondo del mar Caribe, se ha elevado en dicho lugar hacia el nivel del mar en la inquietante cantidad de brazas veinte, con la sencillez que el tórax de un atleta se levanta en varios centímetros al llenarse de aire sus pulmones. En otros puntos del Caribe, se registró el mismo fenómeno.

Y si se considera que ese cataclismo con sordina, ha tenido lugar en un espacio de tiempo que es cosa de nuestros días, pues seguramente las cartas marinas que sirvieron de punto de comparación, son recientes, ha de verse claro como la luz que el problema que se nos viene encima, por debajo, es de la marca "Tacna y Arica".

De la magnitud de ese embrollo, que acaso lleguen a ver planteado los hombres de esta generación, sólo podrán formarse cabal cuenta personas que, como nuestro cultísimo compañero Don Gabrel Camps, han estudiado a fondo el Mar Caribe y han formulado una política a base de sus volubles aguas, que, naturalmente se vendría abajo al desaparecer ese mar.

Los demás, los que, si acaso, sólo estudiamos estas cosas superficialmente, hemos de sentir de todos modos una honda inquietud, presintiendo que aquí va a pasar algo, el día que nos veamos adheridos a la tierra firme, como ya otra vez lo estuvimos al decir de los geólogos.

(Aunque, bien mirado caballeros, ¿no será que Dios se haya apiadado de nosotros y se disponga a poner fin a este aburrido aislamiento en que nos encontró Don Cristóbal?... Porque, digan lo que quieran los señores armadores, las fronteras, tendrán sus inconvenientes, pero ofrecen en cambio grandes ventajas, entre ellas la de poder huir en forma económica, a los rigores del clima y a otros rigores. En una isla estas cosas salen por un ojo de la cara o por una lesión todavía más grave).

—o—

El personal facultativo del Sanatorio La Esperanza, informa que, gracias a la piedad de las Damas Isabelinas, se les están inyectando sales de oro a algunos enfermos que esperan la salud en aquel establecimiento.

Las sales de oro, son uno de tantos ensayos para combatir la peste blanca y su resultado es dudoso, pese a los optimismos de los siempre entusiasmados con las últimas novedades de los laboratorios.

El oro que positivamente hace bien a esos enfermos, es el de los rayos de sol, mucho más barato y menos susceptible que el otro de causarle daños al organismo.

La luz solar, el más poderoso de los gérmicidas, penetra a través del cuerpo humano con más facilidad que lo hace — y lo hace sin embargo — a través de envolturas metálicas. Experimentos que comprueban esto, están al alcance de un niño y tienen que ser conocidos de los facultativos que dirigen el célebre sanatorio.

¿Por qué, pues, el dinero de las piadosas damas no se invierte en instalaciones adecuadas para que los enfermos de La Esperanza puedan darse los vivificantes baños de luz solar, en vez de administrárseles las "hipotéticas" inyecciones áureas? ¿No se instalan ya solarios en nuestros mejores hospitales, no está instalando ya uno la propia Secretaría de Sanidad? ¿Vamos a esperar otros 25 años a convencernos de que también a los tuberculosos les hace un inmenso beneficio el baño de sol? ¿Van a seguir yendo nuestros compatriotas pudientes a curarse la tisis en los sanatorios americanos o suizos, mediante la cura de sol?

Será, entonces, que Martí distó mucho de convencernos con aquello de que "nuestro vino es agrio, pero es nuestro vino".

Porque, tratándose de sol, el que baña a otros países, por muy elegantes que ellos sean, podéis tener la seguridad de que es sólo una triste caricatura del nuestro.

CAMBIOS EN LA ZONA DE ORIENTE

Cesantías y ascensos hechos por la Secretaría de Hacienda

Ha sido ascendido a oficial clasificado del Negociado del Fondo Especial de O. Públicas el Sr. Raúl Ramírez.

Se asciende al señor Armando Meyenber a la plaza de auxiliar clase A.

Se asciende a la señorita María Teresa Naredo a escribiente clase B. Se nombra al señor Jorge Portela y Rodríguez en plaza de escribiente clase C.

Cesante el señor Francisco Tagliarini auxiliar clase B.

Se nombra auxiliar clase C al señor Mario Alvarez.

DEVOLUCION

Se ha dispuesto la devolución de la cantidad de $200 a la señora Eleonora M. de Fernández, después de haber rendido la cuenta correspondiente a la autorización de rifa que celebró el 10 de mayo de 1928.

BILLETES CADUCADOS

Ayer ingresó en la Tesorería General, la Dirección de la Renta, la suma de $3,540 por concepto de billetes premiados, ya caducados, del sorteo correspondiente al 30 de julio de 1928.

JUEZ INSTRUCTOR

Ha sido designado por el Secretario de Hacienda el señor Ricardo Rodríguez Malo juez instructor del expediente administrativo que se ha de iniciar contra dos empleados de la Secretaría y de cuyo caso damos cuenta en nuestra edición de ayer.

TRASLADO

Ha sido dispuesto el traslado de las oficinas de la Zona Fiscal de Camagüey, al edificio propuesto por el señor Francisco Alvarez.

COBRARON LOS JUBILADOS DE COMUNICACIONES, AYER

Ayer les fué abonado a los empleados retirados de Comunicaciones, la pensión correspondiente al mes de enero de 1928.

HURTO DE UN TITULO

Paulino Fernández, chofer del camión 4396, dió cuenta a la policía, que le habían hurtado su título de chofer, sin que tenga sospechas en persona alguna.

CASOS Y COSAS

La Abeja, la Oruga y el Gusano de Seda

Cada vez que la oruga se encontraba
al gusano de seda,
fingiendo admiración, para adularle
le endilgaba la misma cantaleta:
"Hay seres en el mundo que comparan
con tu inmenso valer el de la abeja;
pero ten por seguro, buen amigo,
que es por pura inconsciencia.
"¿Puede acaso la miel brindarle al hombre
la fuente inagotable de riquezas
que le brinda el producto codiciado
de tu habitual faena?
"¡Qué insensatos! ¡qué tontos! ¡qué ignorantes!
¡qué poca inteligencia!
¡Venir a comparar esa basura
con tu rico tesoro!. ¡No las piensan!"
Así hablaba al gusano; pero luego
iba junto a la abeja.
y, también admirada, le decía;
"El gusano de seda,
comparado contigo, es... un gusano.
Y hay personas tan torpes y tan necias,
que sostienen que vales mucho menos;
pero no te preocupes, porque yerran".
. . . . . .
Desconfía de aquel que al elogiarte,
a los otros, de paso, menosprecian,
porque ese suel eser como la oruga
de la fábula esta.

Sergio ACEBAL.

Pida en cualquier librería "La Novela de un hombre insignificante". Sesenta centavos el ejemplar.

Agua de Carabaña
EL PURGANTE UNIVERSAL
Para tener el cutis bello use el famoso JABON DE CARABANA

MATANCERAS

POR MANOLO JARQUIN

SAN LORENZO

La festividad del día.

Comenzaré saludando al viejo amigo Don Lorenzo Zabala, el amable dueño del Hotel París, que pasará sus días en la Habana, en el apartment, que ocupa desde hace cerca de dos meses en el Grand Hotel Pasaje.

Irán allí a saludarlo sus amigos incontables, y vá también para esta fecha junto al padre a quien adora, su hija Nena, la gentilísima viudita de Farra.

Celebra así mismo su onomástico Lorenzo Haza y su hijo Lorencito, que tan brillantemente acaba de terminar sus estudios en la Universidad Nacional.

Lorenzo Cruz y Lorencito Arechavaleta.

El Comandante Lorenzo del Portillo, temporadista de San Miguel de los Baños en la actualidad.

Lorenza Chavez, tía del confrere de "El Republicano".

Lorencito Zabala, Vice Secretario de la simpática sociedad Nuevo Ateneo, joven de los que goza de mayores simpatías en aquella barriada neopoblana en la que reside.

Se verá congratuladísimo "Lenzo", hoy.

Un último saludo.

Para Lorenzo Angulo, perteneciente a la redacción de la DIARIO DE LA MARINA, donde tanto se le quiere.

Tengan todos un día feliz.

EL BAILE DE MAÑANA

En plena tarde.

Fiesta que ofrecen las antiguas Alumnas de la Milagrosa, en el Roof Garden del Hotel Velasco, sitio el más grato, el más pintoresco y más bello la ciudad.

En pleno Parque el Hotel Velasco, divisase desde su tercer piso, dada la posición de la calle de Byrne, el incomparable panorama del Río Yumurí, que se desliza entre las altas montañas que forman el Abra.

La Orquesta de Aniceto Díaz contratada por la señora de Cruz, la entusiasta Presidenta de esa Institución, amenizará el baile.

Sirviéndose refrescos y helados a la concurrencia.

Conviene advertir para evitar dificultades, que será requisito indispensable a la entrada la presentación de las invitaciones.

NUEVOS TEMPORADISTAS

Para San Miguel.

Se trasladan la semana entrante al Vichy cubano un matrimonio tan distinguido, del alto mundo habanero, como Julito de la Torre y Lily Sánchez, la gentil hermana de nuestra Embajadora en Washington.

Ocuparan el chalet de los Cuninghen.

En el que acaba de hacer su temporada el señor Montalvo, Sub-Director de Comunicaciones.

Personas muy agradables muy cultas, muy simpáticos los esposos de La Torre Sánchez, van ellos a engrosar las filas del gran número de familias de la gentry habanera que veranea en nuestro Vichy.

Séales muy grata su estancia allí.

EL CASINO

De fiesta hoy.

Abre sus puertas esta noche la sociedad hispana de frente al Parque para la velada semanal que ofrece a sus asociados.

Sabatinas cinematográficas.

Que se ven siempre concurridísimas y que se prolongarán por todo el mes de Agosto en que se cierra la temporada veraniega allí.

Un acontecimiento artístico seguirá a este baile de hoy.

La apertura de la Exposición Tarasco de la que hablaba ayer tan extensamente.

Será un desfile constante.

De los que ansían admirar esas obras del notable pintor.

OPERADOS

En la Clínica Núñez-Bustamante.

Varios los enfermos por los que me intereso que se encuentran allí operados.

Uno de ellos, la graciosa hijita del señor Armando Valdés, persona que goza de tan alto aprecio en la sociedad matancera.

Operación de las amígdalas a la que fué sometida la lindísima pouppe.

Se encuentra también allí la señorita Raquel Aballí, de familia yumurina de la más alta distinción.

Se ve visitadísima, como la niña de Valdés, a quien en constante desfile van a interesarse por ella sus numerosísimas amistades.

Allí saludé ayer a la señora del Dr. Quiroga, la bella y gentilísima dama a Ignacio Montalvo, al señor Doyharzabal y su elegante esposa, y a la señora Codina, la bella esposa del Administrador de la Tropical, la gentil castellana de aquellos encantadores dominios.

Un enfermo más en esa gran Clínica del Vedado.

Mi pobre hermano Fernando, a quien operaron en la mañana del Miércoles, el eminente cirujano Dr. Nogueira y el Dr. Jules Sanguily, astro que comienza a brillar en ese campo de la medicina a la que con tanto amor se dedica.

Desdichadamente a pesar de la maestría y la pericia con que fué practicada esa operación, la gravedad del mal que lo aqueja, hace concebir pocas esperanzas.

Porque complicaciones diversas quebrantan su existencia.

Su estado es delicadísimo.

MISA DE REQUIEM

En los Paules.

Se celebró ayer mañana por el eterno descanso del desdichado joven Antonio González Cobo, que falleciera hace un mes en Islas Canarias, a donde había ido en busca de alivios a sus males.

Con los familiares del pobre Antonio, su desolada madre, y sus hermanas inconsolables Ernestina y Julita, asistieron a esas honras en la Capilla del Convento de los Paules, muy nutrida representación del gran mundo matancero.

Una juventud en sus albores, que se tronchó al soplo helado de la muerte.

Que inmenso pesar el de esos familiares de Antonio González Cobo.

UN CAMPO DE GULF

En Hershey.

Tocan ya a su término los trabajos del hermoso campo de Gulf que frente a la Estación de Ferrocarril del Central Hershey, construye el multimillonario americano, que es dueño de media provincia matancera.

Campo soberbio.

En el que se han empleado hasta el presente más de veinte y ocho mil pesos, y que ha de ser seguramente el mejor de la República.

Se juega allí, ya a diario.

Entre sportmen que llegan de la Habana y Matanzas, y los que residen en poblado modelo de la Isla.

La Comisión del Turismo que tiene puestos sus ojos en el viaje Habana-Matanzas, para la próxima season invernal, tiene ahí un nuevo aliciente que ofrecer a los turistas que nos visitan.

EN MEMORIA DE ANGULO

El malogrado Alcalde.

Se prepara el pueblo yumurino para rendir mañana un afectuoso homenaje al recuerdo de aquel Mayor que tuvo Matanzas, y que a raíz como quien dice de haber comenzado a desarrollar su espléndido programa de gobierno, falleció víctima de horrible accidente automovilístico.

Se erigirá un busto a José Angulo Pérez.

En el Parquecito que lleva su nombre en las calles de San Fernando y San Carlos en Pueblo Nuevo, frente al que pasa la carretera Central.

Visitarán después de colocar la primera piedra al monumento, sus amigos, la tumba en que en la Necrópolis de San Carlos, guarda la madre tierra los amados restos del desaparecido caballero.

EL CAPITAN FANO

Del Cristóbal Colón.

Estuvo ayer en Matanzas en compañía de varios oficiales, para visitar a su primo Carlos Sanjurjo, que reside en esta ciudad.

Almorzaron en el Hotel Velasco esos huéspedes.

Que fueron llevados después al Liceo, al Casino y al Palacio Municipal, donde se les recibió afectuosamente.

Tanto el capitán Fano, como la oficialidad del gran trasatlántico Cristóbal Colón, salieron encantados de los bellos alrededores de esta población a la que ha prometido volver en su próximo viaje a Cuba.

Se organizará entonces algo en su honor.

Son esas las noticias que llegan hasta mí.

IGNACITO SARASUA

Delicado de salud.

Es así el estado del simpático jovencito que es primogénito de mis amigos tan queridos Cusa Fernández e Ignacio Sarasua.

Con altas fiebres se encuentra postrado en el lecho.

Y junto a él sin separarse un instante, con la ciencia que combate el mal que lo aqueja, están los padres amantísimos y las cariñosas hermanas.

Que cuanto antes se mejore Ignacito son mis deseos fervientísimos.

UNA EXCURSION

De Maestros de Santa Clara.

Fijada para la tercera decena de Agosto está la visita que los maestros Villaclareños harán a las ciudades de Cárdenas y Matanzas.

Tengo a la vista el programa que se me envía, de ese trip.

Saldrán de Santa Clara a las siete de la mañana llegando a Cárdenas a las doce donde serán recibidas por las Autoridades y el Magisterio, partiendo a la una para Varadero. Regresarán de allí a las seis para asistir en la noche a un gran baile que ofrece el Liceo, en su honor.

Al día siguiente por la mañana visitarán el Museo, saliendo para Matanzas donde también serán recibidos por las autoridades locales y las Escolares.

Almorzarán aquí, visitando las Cuevas, el Valle, Monserrat y asistiendo a los distintos actos que van a organizarse.

Cuesta el billete de pasaje para toda la excursión, diez pesos.

Precio ínfimo.

EL DR. ORTIZ COFFIGNY

En franco restablecimiento.

Puede así decirse del estado de salud del eminente cirujano que tan gravemente enfermo fué llevado a la Habana.

Su convalecencia toca a su fin, y bien puede ya proclamarse el restablecimiento completo del Cónsul de Bélgica.

Sale ya a diario el Dr. Ortiz, que se contaba antier Miércoles entre los concurrentes al Cine Encanto.

Las incontables amistades que en esta ciudad tiene la familia de Ortiz han de recibir estas nuevas con el consiguiente júbilo.

Con el mismo que las dá el Cronista.

UNA JUNTA HOY

De las Damas Isabelinas.

Se celebra en la residencia de la Regenta del Concejo de San Carlos Borromeo, que es el título que se ha dado al comité matancero.

¿Quien esa Regenta?

La Sra. de Carrerá, Sofía Onetti, en cuya mansión, del Cuartel de Agramonte celebran las damas nombradas antier, su primer reunión.

De la constitución de ese comité y de la visita que aquí hicieran el Jueves la señora Montalvo de Soto Navarro, telegrafió al DIARIO, Alberto Lovio, por encontrarse como me hallaba fuera de la ciudad.

Nada hay que agregar a su información.

Como no sea que como primer medida está en la mente de esas damas organizar una fiesta que produzca fondos con que atender a las necesidades de las familias, que se pongan bajo la protección de dichas Damas.

Una comisión visitadora se nombrara enseguida.

Siendo la misión de ésta, visitar los hogares donde haya enfermos del pecho, para difundir los consejos que dicta la ciencia y al mismo tiempo, aliviar en algo la situación aflictiva de aquellos que carecen de todo.

No terminaré esta nota de las damas Isabelinas, sin consignar antes la satisfacción con que oído los elogios habidos para Consuelo Morrillo de Govantes, por el discurso que pronunció en la junta celebrada el Jueves.

Sus palabras de inefable dulzura han quedado grabadas en el corazón de todas las matanceras allí presentes.

No así, otras han dejado huella de esa visita...

Ese el eco que hasta mí llega.

LA ULTIMA NOTA

Para decir que hace sus preparativos de viaje para el Norte la bella dama Margarita Fenichet de Vega.

Terminará la season veraniega en Playas americanas.

Donde se reunirá con su esposo el señor Fernando Vega, que allí se encuentra desde hace un mes.

Lo despedí en el DIARIO entonces.

Y va ahora mi saludo para su gentilísima esposa a la que deseo muy feliz travesía.

USE VITI

DR. PULGARON
Manzana de Gómez 465
Teléfono A-1862.
PRIMERA Y SEGUNDA ENSEÑANZA. ENSEÑANZA SUPERIOR Y LATIN.
Visitas y Avisos: de 6 a 7.

Dr. Gonzalo Pedros
CIRUJANO DEL HOSPITAL MUNICIPAL DE EMERGENCIA
Especialista en Vías Urinarias y Enfermedades Venéreas. Cistoscopia y cateterismo de los uréteres. Cirugía de las Urinarias. Consultas de 10 a 12 y de 1 a 5 p. m. en la calle Avenida de la República 254. E-1436 indf. Junio 11

Dr. F. M. Souza
Garganta, Nariz, Oídos. Hospitales de New York. Viena, Budapest, Habana. San Lázaro 226. de 2 a 4.

MARCAS Y PATENTES
LORENZO S. RUIZ
—En práctica desde 1912—
Edificio Casteleiro, Departamento 401. Oficios 18. Cable y Telégrafo "TRADEMARK"
Teléfonos: I-5960 y A-3746.
HABANA.
Esta oficina cuenta con archivo clasificado para la investigación de las marcas.

LA MAYOR
32 EDIFICIOS
600 EMPLEADOS
SARRÁ
DROGUERIA
ABIERTA TODOS LOS DIAS
TODA LA NOCHE LOS MARTES

DE TURNO HOY
FARMACIA Dr. Penichet
BELASCOAIN y VIRTUDES
TELEFONOS U-7004 U-6855

FARMACIAS DE TURNO

SABADO

Dirección	Teléfono
HABANA	
Finlay 115	U-6710
Padre Varela 19	U-7004
Crespo y Refugio	M-4866
Padre Varela 117	M-4866
Paula 53	M-5465
Plácido 4 (antes Bernaza)	A-1325
Gral. Carrillo y Aramburo	U-6896
Gral. Aranguren y Condesa	M-4516
Máximo Gómez 563	M-4786
Zenea y Raimundo Cabrera	M-4616
Salud 46	M-5400
Avenida de Italia 129	M-2170
Ave. Menocal y G. Carrillo	U-6896
Gral. Aranguren y Aguirre	M-4546
Villuendas y Perseverancia	M-5400
Máximo Gómez 412	M-5370
Barnet y R. Martínez Alonso	M-5586
Merced núm. 92	M-4466
Gral. Q. Banderas 127	M-4370
Ave. de la República 265	U-6825
Ave. de la República 129	M-4370
Ave. de Menocal 72	U-6616
Esperanza 57	M-4866
Máximo Gómez 128	M-4866
Cárdenas 55	M-4466
Ricla núm. 15	M-4470
Hospital y Jovellar	U-6616
Luz y Compostela	No tiene
Padre Varela 110	M-4470
Avenida de Menocal 40	M-5466
Oquendo y V. Muñoz	U-6866
VEDADO	
Calle 12 y 21	F-5310
Calle 5 número 40	F-5310
Calle C Nº 147 entre 15 y 17	F-4110
Zapata entre A y B	F-5800
Calle G y 25	F-5800
Calle 23 núm. 393, esq. a 4	F-4110
Línea Nº 20 entre L y M	F-4200
VIBORA	
10 de Octubre y Ave. Acosta	I-1710
10 de Octubre y E. Palma	I-7770
Dolores y 15, Rto. Lawton	I-7470
Santa Catalina número 61	X-3110
10 de Octubre y Atlanta	I-7770
JESUS DEL MONTE Y SANTOS SUAREZ	
Libertad y Juan Delgado	I-7470
10 de Octubre 367	I-1470
Santa Emilia y Durege	I-7470
10 de Octubre 118	M-5470
Lacret número 20	I-7770
10 de Octubre 267	I-7770
LUYANO	
Fdez. de Castro y Concha	X-3170
Ujacia y Carretera de Güines	X-3170
Fernández de Castro 121	I-7470
CERRO	
Calzada del Cerro 815	I-7470
Moreno número 40	I-7470
Falgueras 15	M-5470
Calzada del Cerro 891	I-7470
Florencia y San Quintín	I-7470

NOTA.—Este grupo deberá prestar el servicio público todo el día y la noche de los domingos siguientes: Enero 6; Febrero 17; Marzo 31; Mayo 12; Junio 7; Agosto 4; Septiembre 8; Octubre 27; Diciembre 8.

EXCEMICIDA
MADAME SENTOURE
Maravillosa pomada francesa infalible para eczemas, herpes, psoriasis, ácido úrico, etc. Poderoso específico para llagas, úlceras crónicas. ¡Curas asombrosas! Venta: Sanchez Johnson. Tachequel. Depósito: Máximo Gómez 412. Dr. Morist.

LA MAS ALTA CALIDAD AL ALCANCE DE TODOS

CALIDAD

Antigua Casa de J. Vallés

Ahora, con nuestra estupenda liquidación, todos, hombres, jóvenes y niños, pueden vestir nuestra magnífica Ropa Hecha a precios tan populares, que las personas de más modesta posición económica tienen la oportunidad de habilitarse de trajes y artículos de camisería, de calidad y confección superiores.

¡ahorre!
10% mas de REBAJA
DURANTE AGOSTO

PRECIOS BAJOS

ESCOBAR 78 A-4061

M.E.C.D. 2016

EL AUTOMOVIL CLUB DE CUBA Y LA IMPOSICION DE CIERTAS MULTAS

Atendiendo a numerosas quejas contra la imposición de multas en el tramo comprendido por el Malecón y el Vedado

UNA ENTREVISTA CON EL JEFE DE LA POLICIA

El Automóvil Club de Cuba concede 4 premios en metálico a los vigilantes del tránsito que a juicio del Jefe lo merezcan

Con motivo de múltiples quejas y protestas dirigidas al "Automóvil Club de Cuba" por miembros del mismo refiriéndose al sinnúmero de multas que se vienen imponiendo con marcada severidad por agentes de la Policía Nacional a los conductores de vehículos que transitan por la Avenida de Antonio Maceo o Malecón, y Avenida de Maine desde el Paseo de Martí o Prado a la entrada del Vedado, los señores Andrés A. de Texidor y Francisco Andreu celebraron el día de hoy una larga entrevista con el Coronel José M. Perdomo, Jefe de la Policía Nacional, para aclarar con él todo lo concernientе a este asunto, pues dichos señores consideran que por el decreto dictado por el señor Alcalde Municipal en diciembre 5 ppdo. quedó considerada como de tránsito RAPIDO O PREFERENTE, y en ese concepto es posible que sin intensificar una multa exagerada, si sea posible el que pueda circularse con mayor rapidez que la que se señala con carácter general en el Reglamento de Tránsito, teniendo para ello en cuenta que esa ha sido la finalidad que concedía el Alcalde en su referido Decreto.

El Jefe de Policía envió con los señores Terry y Andreu que estudiaría personalmente el asunto y que dispondría lo procedente para que se cumpla el Decreto del Alcalde, pero siempre manteniendo una estrecha vigilancia para evitar que personas desordenadas y desobedientes tomen esta vía como pista de carrera y de competencia de velocidad.

Para ello se mantendrá una vigilancia constante por agentes de la Policía del Tránsito, se establecerá un servcio de agentes en motocicletas que con aparatos adecuados y modernos puedan comprobar la verdadera velocidad que llevan los vehículos para imponerles con severidad la penalidad a que sean acreedores si exageran lo dispuesto en esta materia.

Tanto el Jefe de la Policía, como los referidos señores Andreu y Terry quedaron completamente compenetrados en los medios que han de imponerse como fiscalización en forma educativa para eliminar en lo posible la penalidad que se impondrá solo al desobediente y reincidente.

El señor Terry comunicó al mismo tiempo al Jefe de la Policía Nacional el acuerdo tomado por la Junta Directiva del Automóvil Club de Cuba para conceder cuatro premios en metálico a los cuatro vigilantes del Tránsito que a juicio de dicho Jefe sean merecedores a los mismos.

El señor Jefe de Policía agradeció dicho acuerdo y expuso que dispondría la forma y designaría a los que a su juicio sean acreedores a dicha distinción.

El señor Andreu aprovechó la oportunidad para tratar con el Jefe de la Policía también sobre el cumplimiento importantísimo del último Decreto del señor Alcalde Municipal que se refiere a los Ruidos Innecesarios y la severidad con que es necesario proceder para su cumplimiento.

Se hará una verdadera acción por todas las Demarcaciones de la Policía para que se haga efectiva al pie de la letra la Disposición dictada por el señor Alcalde en esta materia.

LA CASA DE LA VIUDA DE VIOLA

Le comunica el jefe de la Policía que está todo legal

Con relación a una denuncia presentada al Jefe de Policía, sobre supuestas irregularidades que se decía aseguraban se habían cometido al hacer donación de una casa a la señora viuda del vigilante Viola, el coronel Perdomo le dirigió en el día de ayer la siguiente carta:

POLICIA NACIONAL. HABANA
JEFATURA

Señora Josefina Jiménez, viuda de Viola.

Señora:

Habiendo ordenado al comandante Inspector Antonio B. Aincliart, que practicara una investigación sobre la legalidad de la donación hecha a usted de la casa Delicias número 20, letra D; este inspector me informa, que la escritura hecha en la Notaría del doctor Silvestre Antúnez, ha sido hecha de acuerdo con la Ley, y por lo tanto no hay nada alguna que la referida casa de Delicias número 20, letra D, pertenece a usted en unión de sus hijas María Amelia y Delia Martínez.

Lo que me complazco en poner en su conocimiento.

De usted con la mayor consideración.

J. Perdomo, M. M., Teniente Coronel del Ejército. Jefe de la Policía en Comisión.

LOS PASAPORTES Y CIUDADANIAS

Relación de los solicitados en la Secretaría de Estado

PASAPORTES: Oscar Fernández, Eutimio Solorzano, Tan San Tan Si, conocido por Emilio Tan, José Mintajo, Desiderio Sotolongo, Antonio Villoch, Ramón Ramos, José Fernández, José Prado, Aurelio M. Martínez, Sara Faez, Sushe Machaber, Isaac Castillo, José Bermúdez, Juan Busat, Roberto Rubio, Gerardo Valdés.

PASAPORTES VISADOS: Berlinda Rodríguez.

CARTAS DE CIUDADANIA: Hermenegildo Sánchez, Emelia Valdés, José Palmeiro Joaquín Bong, Melchor Miranda, Francisco Hernández, Modesto Cabo, José Prado, José Granado, Emilio Espiñeiro, T. Gomar, María González.

CONTINUAN LAS INVESTIGACIONES CON EL FIN DE COMPROBAR LA LEGALIDAD DE BAJAS INDUSTRIALES

TODAVIA NO FUE CONVOCADO EL CABILDO PARA LA SESION EXTRAORDINARIA EN QUE HA DE APROBARSE EL PRESUPUESTO PARA VARIAS OBRAS URGENTES

LA INFORMACIONES DE AYER EN LAS VARIAS OFICINAS DEL MUNICIPIO

AYER NO CELEBRO SESION LA CAMARA MUNICIPAL POR FALTA DE QUORUM Y DEBERA REUNIRSE EL MARTES PROXIMO. — COPIAS DEL PRESUPUESTO

Ayer viernes debía de efectuar sesión ordinaria el Consistorio Municipal habanero; pero como no respondiera al pase de lista número suficiente de ediles para integrar quorum, el acto no pudo tener verificación.

A las cuatro y media de la tarde el Secretario Sr. José Castillo pasó lista, con el resultado indicado.

Corresponde al Ayuntamiento reunirse el martes de la semana próxima en sesión ordinaria.

Todavía no se ha convocado al Cabildo para sesión extraordinaria en que deberá de conocer y aprobar el presupuesto extraordinario en que se consignan cantidades para pagos urgentes de la Administración y para la construcción de un mercado de consumo en el patio de la antigua Plaza del Vapor.

LA INVESTIGACION ACERCA DE LAS BAJAS

Continúa trabajan activamente el Sr. Masvidal, Jefe de la Sección de Contabilidad de la Contaduría Municipal, en el expediente que se le encomendó por el Alcalde para comprobar la legalidad de las bajas industriales y comerciales concedidas por la Administración, y de modo especial la que se refiera a un establecimiento de la calle de Gloria, donde existe una acusación concreta.

Para auxiliar al Sr. Masvidal en sus investigaciones, han sido designados los inspectores del Departamento Municipal de Gobernación, señores Raúl Villa del Rey, San Pedro y Rafael de la Uz.

EL PAGO AL SR. PENNINO

El Alcalde ha pasado una comunicación a la Secretaría de Gobernación, informándole de los motivos por los cuales no ha podido cobrar el señor José Pennino la cantidad de 10 mil pesos que reclama, como contratista del monumento levantado en el Vedado al Conde de Pozos Dulces, fundador de aquella barriada.

Dice el Dr. Gómez a dicho Centro, que ese adeudo ha figurado en 4 presupuestos consecutivos, siendo eliminado en uno de ello por resolución presidencial, y en otros para poder nivelar los ingresos y los egresos y por regir presupuestos de años anteriores.

Agrégase en dicho informe, que el acuerdo fué tomado por la Cámara Municipal en el año de 1920 y el monumento fué inaugurado en el año de 1926.

OBRAS QUE NO PUEDE LEGALIZAR OBRAS PUBLICAS

La Sercetaría de Obras Públicas informa a la Alcaldía que no pueden legalizarse las obras solicitadas por los señores Angel Iglesias Corral, para la casa calle Segundo Pasaje entre Piedra y Soto, Estancia Nuestra Señora de Guadalupe, Reparto Juanelo, en expediente número 91,313; y de Manuel González Gesto, para la casa calle de Cidre entre Cotilla y Avenida de López Rincón, Reparto Los Pinos, en expediente 79.857, por no estar debidamente legalizados esos dos Repartos.

MOLESTIAS AL VECINDARIO

Por la Primera Estación de Policía, se trasladó ayer al Municipio copia de la denuncia formulada contra un motor que funciona en la casa Villegas 81, que resulta molesto para el vecindario.

PARA ABRIR NUEVOS ESTABLECIMIENTOS

Para establecerse en la Habana solicitaron licencia de la Alcaldía, los señores José Iglesias, para carpintería en San Miguel 144; Ester Rodríguez, para venta de leche en San Bernardino y San Indalecio; Arturo Vázquez, para taller de niquelar en San Lázaro y Freyre de Andrade; Ramón Gallardo, para encomendero en el Matadero Industrial; Federico Fontana, para zapatero en Santa Catalina sin número; José Travieso, para lechería en Magnolia 26; S. Cueto, para tintorería en Perseverancia 1; Manuel Regual, para bodega en Dolores 32; Pedro Mayín, para puesto de tabacos en Sol 107; Cía. Exportadora de Potasa, para comisionista en Manzana de Gómez 512; y Burguet y Cía. para ferretería en 10 de Octubre y G. Sánchez.

BAJAS

Solicitaron causar baja en el Registro de Contribuyentes del Municipio, los señores Antonio Yon, puesto de frutas de Peñalver 15; Abastecedora de Leche, Lechería de Cristina 19; Cultural S. A., Imprenta con motor de Obrapía 99; y Charles Sillman, almacén de materiales en Salud 182.

HALLAZGO DE UN CHECK

Remitió al Alcalde la Jefatura de Policía, un check al portador hallado en la vía pública y por valor de $26.18. Dicho check es contra el banco Demetrio Córdova, y está respaldado por Narciso Miyares.

EXPEDIENTES DEVUELTOS

La Comisión del Servicio Civil ha devuelto al Alcalde, los expedientes personales de los empleados Francisco Villegas Piñeiro y Francisco Ocariz Cárdenas.

SIN LICENCIA

Dió cuenta a la Alcaldía la Policía de la Tercera Estación, que en el primer piso de la casa Barcelona 18, funciona sin licencia una posada.

COPIAS DEL PRESUPUESTO VIGENTE

La Alcaldía remitió ayer a la Secretaría de Hacienda, a la Secretaría de Gobernación y al Gobernador de la Provincia, sendas copias del Presupuesto Municipal ordinario, puesto en vigor el día primero de julio de este año.

NOMBRAMIENTOS Y CESANTIAS

Por el Alcalde Municipal fueron nombrados ayer los señores Florentino Armenteros, sirviente en el Hospital Municipal; y Miguel Flores Santiesteban, sirviente en Casas de Socorro.

Fueron declarados cesantes los señores Enrique Sánchez Delgado, profesor de la Banda Municipal; y Marcelo Hernández y Gustavo Borrell, sirvientes de la Administración Municipal.

PAGOS ORDENADOS

La Alcaldía ordenó ayer, los siguientes pagos:

A Nueva Fábrica de Hielo, $11.05 a A. Gómez $218.96; a Co. Impresora, $40.50; a Ribis y Co., $8.50; a Angones y Co. $50.58; a Antiga y Co. $234.77; a Audrain y Medina, $19.50; a Cuban Telephone, $974.26; a J. Danhauser, $5.175.97; a J. Roig $26.65; a Ballesteros y Co., $27.20; a Fraga Hno. y Co. $6.20; a Compañía Petrolera $1.575.00; a Co. Brroughs, $1.235.00; a Gutiérrez y Co. $170.30; a J. Fostin, $190.00; a Calvo y Viera, $4.329.57; a Viuda de R. de Gámiz, $33.00; a J. R. Rey, $58.00; a Agua El Copey, $96.80; a The Wester Unión, $63.45; a B. Castañeda, $25.00; a R. Rivera $7.00; a López González, $155.20; a M. Arias, $147.00; a M. de la Fuente, $451.08; a A. Urain $40.95; a R. Díaz, $22.40; a J. M. Angel $101.00; a G. Suárez, $35.45; a Bael Campos, $20.02; y a Arce y Hno., $18.30. Todo lo anterior importa la suma de $16.436.98.

—A Mario Sevilla, $128.00; a Oscar Villaverde, $86.40; a la Beneficencia América Arias, $125.00; y

LAS PENSIONES Y JUBILACIONES

$940.00 ingresados en la Depositaría de Giros Postales

La Compañía Cubana de Fianzas ha ingresado en la Depositaría de Giros Postales por cuenta de su fiado Esteban González Estrada, Administrador de Correos de Bayamo la cantidad de $940.00 correspondiente a una remesa en tránsito perdida y dirigida a dicha Oficina por el Depositario de esos fondos, a virtud de la resolución dictada por la Intervención General en Marzo último por la que se hizo responsable a dicho cuentadante del pago de dicha cantidad o en su defecto a sus fiadores.

NUEVOS PRESUPUESTOS

En la Intervención se han recibido los Presupuestos Ordinario de 1929 a 1930, de los Municipios de Jiguaní, Cimito de Guayabal y Madruga, el Decreto del Alcalde Municipal de San Fernando de Camarones, poniendo en vigor el Presupuesto del pasado ejercicio para el 1929 a 1930 y relaciones de lo recaudado por el Municipio de Matanzas en el mes de junio último.

PENSIONES Y JUBILACIONES

Relación de las pensiones y jubilaciones informadas: Sres. Rufino Hernández Veguera, Pedro Granados Juan E. Lataper; Carlos García Menocal; Silvestre Larrinaga; Andrés Martínez; Eulogio Guerra; Ceferino González Vázquez; Ignacio Zúñiga; Valentín Ramos; Candelaria Gutiérrez; Carlota Souchay y Enrique Martiartu.

UN ALMUERZO DE CUETO Y COMPAÑIA

Los fabricantes de Kokofat y los representantes por mayor

Ya han sido circuladas las invitaciones para el gran almuerzo y acto de confraternidad de la industria y el comercio que tendrá efecto mañana domingo, día once, a las once y media de la mañana, en los amplios y sonrientes jardines de "La Polar".

Ofrecen ese almuerzo los Señores "Cueto y Compañía S. A., entidad mercantil establecida en Oficios 94, en esta Capital, en unión de la "Asociación de Representantes del Comercio al por mayor", y constituirá un magno acontecimiento, toda vez que no sólo tiene el matiz de confraternidad que apuntamos, sino también el de propaganda para la intensificación de las industrias nacionales, de las cuales dicha entidad es principal propulsora.

Demuestra ésto el hecho de que "Cueto y Compañía, S. en C., son los fabricantes de la insustituible manteca vegetal que, con la marca de "Kokofat" tanto favor ha encontrado en el público cubano y tanta acogida ha tneido en el extranjero.

Prometemos asistir y dar cuenta a nuestros lectores, minuciosamente, del acto.

En los días de Verano de sol radiante

reciben nuestros ojos una cantidad excesiva de luz, que los deslumbra y perjudica. En la playa y en los deportes al aire libre deberán llevarse siempre gafas protectoras con cristales UMBRAL Zeiss. Los oftalmólogos reconocen la atenuación uniforme y agradable de la luz, que caracteriza los cristales UMBRAL Zeiss, que conservan además los colores naturales facilitando un campo visual tan amplio como los cristales PUNKTAL Zeiss.

ZEISS Umbral

Cristales protectores contra la luz intensa.

De Venta en las Principales Casas de Optica

Pida folleto explicativo Umbral a Carl Zeiss, Jena, Alemania, o a sus Representantes Generales para Cuba: **Audrain y Medina, Neptuno 78, Habana.**

CARL ZEISS JENA

EL MOVIMIENTO DE PERSONAL EN LA SECRETARIA DE GOBERNACION

De no autorizar el Presidente otra cosa, el sobrante del Presupuesto será invertido en la manutención de los presos

LA ALCALDIA Y LA COMISION DEL SERVICIO CIVIL

No se publicarán las renovaciones y nuevas licencias para usar armas de fuego. Movimiento de penados en las cárceles

Durante la mañana de ayer un crecido número de políticos, visitó en la Secretaría de Gobernación al Gral. Delgado para interesarse por el nombramiento de algunos ahijados y clientes en el movimiento de personal que ha estado preparándose en aquella Secretaría y que en gran parte dependía de los sobrantes que ha habido del presupuesto anterior, que alcanzan a ciento noventa mil pesos. Además, muchos se interesaban por obtener plazas de policías especiales con cargo a los gastos secretos, que al comienzo del ejercicio económico están intactos y con ese motivo han asediado al Gral. Delgado, restándole tiempo para su trabajo y hasta molestándolo en la paz apacible de su hogar.

Para ese movimiento que en Gobernación se estudia, se espera, como es lógico, la autorización del señor Presidente de la República. Si ella no viene, los sobrantes del presupuesto serán destinados al pago de la diferencia de consignación en la manutención de los penados, en lo que ha habido que gastar el doble por haberse duplicado el número de los penados.

LA ALCALDIA Y LA COMISION DEL SERVICIO CIVIL

La Presidencia de la República ha solicitado últimamente de la Secretaría de Gobernación, los antecedentes que sirvan para formar un juicio respecto del problema planteado por el señor Alcalde de la Habana, en el recurso de alzada interpuesto a la resolución de la Secretaría de Gobernación respecto del litigio sostenido por la Alcaldía con la Comisión del Servicio Civil. Esos antecedentes han sido enviados a Palacio por el Secretario de Gobernación, y la impresión dominante en aquella Secretaría es que se mantedrá el criterio por ella sostenido, favorable al punto de vista de la Comisión.

SE LE PREPARARA UN DESPACHO AL NUEVO LETRADO CONSULTOR

En la próxima semana quedará instalado decorosamente en un despacho decente, el nuevo letrado Consultor de Gobernación Dr. Juan de Dios García Kohly, que como se sabe es un trabajador infatigable y desea asistir todos los días un número de horas a aquella Secretaría, para cooperar con sus estudios a la solución de los problemas que se le confíen. El lugar en que habían instalado al doctor Secades era inadecuado y de ese hecho se había quejado repetidas veces. Está en una habitación contigua a los servicios sanitarios, húmeda, polvorienta y que no huele a rosas. Los muebles hacen pendant con aquel sitio: sillas desvencijadas; máquinas herrumbrosas y legajos comidos de la polilla. Ahora se cambiará el sitio y se le proveerá de muebles que no desdigan de la importancia de sus funciones a aquel departamento y del decoro de la Secretaría.

NO SE PUBLICARAN MAS LAS LICENCIAS DE ARMAS DE FUEGO

El general Delgado ha prohibido que se publique, como veníamos haciéndolo, la relación de las licencias de armas de fuego expedidas diariamente por su Secretaría. No quiere dar la sensación de que el país está armándose hasta los dientes, como cualquiera se figuraría. Y no es. Solamente ocurre que habiéndose dispuesto que las licencias sean renovadas todos los años, en los comienzos de un ejercicio económico se acumulan y parecen muchas. Hay sin embargo menos que en años anteriores, porque ahora se investiga escrupulosamente por la Secreta y al propio tiempo no se otorgan más que en los casos en que inspira confianza la honorabilidad del solicitante o si lo requieren las funciones del empleado que debe tenerla. Hasta la época anterior a Zayas Bazán las licencias estaban indefinidamente en poder de los que la obtenían una vez, muchas veces habiéndose cancelado.

MOVIMIENTOS DE PENADOS EN LAS CARCELES DEL INTERIOR

Cárcel de Camagüey: Ingresó Miguel Romay Domínguez por estafa, Pedro Soler Villegas conocido por Pedro Villegas por estafa, Antonio Rodríguez Blanco por estafa, José Brion Chouse por estafa, Víctor Prieras Delgado por estafa, Lucio Alvarez Fernández por estafa, José Alvarez Sánchez por estafa, Manuel López Martínez por estafa, Emilio González López por estafa, Oscar Sarrasent por hurto.

Cárcel de Santa Clara: Ingresó Tomás García Cepero por corrupción de menores, Fermín Branas Iturriaga por robo.

Cárcel de Remedios: Ingresó José Gazapo Conde por amenazas Eugenio Castillo Bonachea por hurto.

Cárcel de P. del Río: Ingresó Juan Chinchurra por estafa.

Cárcel de Manzanillo: Ingresó Pascual Hernández por allanamiento de morada con violencia.

Cárcel de Holguín: Libertad de Amalio Alonso Rivero, Amado Pol, Enedino Mesa Sánchez.

Cárcel de Bayamo: Libertad de Rafael Blanco Salas, Luis Enrique Catasús, Leandro Blanco.

Cárcel de Holguín: Libertad de Manuel Pérez, José Miguel o José Manuel José Haití, Rafael Mármol Aguilera.

Cárcel de Remedios: Libertad de Cecilio Poll, Pedro Jiménez Jiménez.

Cárcel de Camagüey: Libertad de Manuel Basulto.

EL 25 CONSTITUIRAN LA COOPERATIVA DE AZUCAR

La Compañía Exportadora ese día modificará sus estatutos

La asamblea general de accionistas de la Compañía Exportadora de Azúcar que había sido convocada para antier a las 11 de la mañana tuvo que ser suspendida por falta del quorum reglamentario, ya que se encuentran en el extranjero numerosos hacendados de los que integran el Comité Directivo de la mencionada compañía.

De acuerdo con lo dispuesto por el reglamento de la corporación han sido convocados los mencionados azucareros para una asamblea general el próximo domingo 25 del actual mes en el local de la Compañía en cuyo acto se modificarán debidamente los Estatutos para adaptarlos a las nuevas necesidades, de acuerdo con el Decreto Presidencial promulgado recientemente.

Para esta segunda convocatoria se han hecho citaciones especiales para que el quorum sea lo más numeroso posible, dada la trascendencia de los acuerdos que deberán adoptarse.

EL ADMOR. DE LA ADUANA CON LOS INDUSTRIALES

Concurrirá a la junta que se celebrará el próximo día 14

La Asociación Nacional de Industriales de Cuba ha invitado al doctor Miguel A. Varona, Administrador de la Junta Directiva, para cambiar impresiones con dicho funcionario alrededor de diversos problemas que afectan a esos intereses y la necesidad de conocerse por ambas partes diversos detalles sobre tales asuntos.

La referida sesión se celebrará el las doce.

LA FIEBRE TIFOIDEA PUEDE EVITARSE TOMANDO AGUA PURA

Poland Water

Es embotellada solamente en el famoso manantial de Poland Spring, Maine, E. U. A. bajo perfectas condiciones sanitarias.

En los casos de fiebre tifoidea, las toxinas destruyen las células del cuerpo. Poland Water es un agua natural muy beneficiosa, porque posee propiedades que estimulan la actividad funcional de las células del cuerpo humano.

Depositarios y Distribuidores: J. GALARRETA & Ca., S. en C. Mercaderes número 13.—Habana.

TERMINADA LA CONSTRUCCION DEL PUENTE "LEIDAD"

Por los ingenieros de la Sexta División de la carretera central (Provincia de Oriente) han quedado terminados los trabajos de construcción del puente "Leidad", de hormigón armado, y muros de 16 metros de altura, enclavado en el tramo de la ruta entre Palma Soriano y Santiago de Cuba.

Este puente es una de las muchas construcciones de esta índole que han sido proyectadas para la carretera en la provincia de Oriente.

EN EL TORREON DE SAN LAZARO SE COLOCARA UNA TARJA DE BRONCE

Quedaron terminados los trabajos de reparación y limpieza en el tanque de agua de la Loma del Mazo. Obras Públicas

Se han dado las instrucciones correspondientes, para la colocación de una tarja de bronce, en el torreón de San Lázaro, situado a la entrada de la Avenida de Marina.

Dicha tarja está ya terminada, tiene una inscripción que dice: Para vigilar la llegada de buques sospechosos, se construyó hacia el año de 1556, este torreón, llamado de San Lázaro, frente a la entonces caleta del mismo nombre. Embellecido este lugar bajo la administración del Honorable señor Presidente de la República, General Gerardo Machado y Morales, siendo Secretario de Obras Públicas el doctor Carlos Miguel de Céspedes y Ortiz, 1929.

CONSTRUCCION DE UN PUENTE

La Jefatura del distrito de Obras Públicas de la provincia de la Habana, ha dado cuenta de la actividad que se viene desplegando en las obras proyectadas para la construcción de un puente de acero sobre pilares de concreto y 120 pies de luz, sobre el río Almendares, en la carretera de San Agustín, a entroncar con el kilm. 12 de la carretera de Habana a Batabanó por Managua.

En dicho informe se consigna que ya la estructura de acero se encuentra armada, estando muy adelantados los terraplenes, por lo que se espera que el puente quedará listo próximamente para ser puesto en servicio.

RECEPCION DE OBRAS

Ha sido aprobada el acta de recepción definitiva de las obras recientemente terminadas para la continuación de la carreetra de Nuevitas a San Miguel, en la provincia de Camagüey.

Dichas obras, consistieron en la construcción de un tramo de dos kilómetros y 310 metros y diversas tajeas y alcantarillas y fueron dispuestas por tratarse de uno de los ramales más importantes de la carretera central.

OBRAS EN EL TANQUE DE LA LOMA DEL MAZO

Por el personal obrero del Sub-Negociado del Acueducto de Albear, han quedado terminados los trabajos de reparación y limpieza que requería el tanque que se utiliza para el abastecimiento de agua a la Loma del Mazo, en la barriada de la Víbora.

ASOCIACION DE LA I. AZUCARERA

Dicha institución tendrá una junta general el día quince

Como hemos anunciado en reciente información, el próximo día 15 de los corrientes, jueves, celebrará Junta General de Asociados la Asociación Nacional de la Industria Azucarera en su local social de Cuba 54, bajos, en esta capital.

Se tratarán, como ya hemos dicho trascendentales problemas de vital importancia para la Asociación, y, particularmente, el de la reorganización social.

El acto comenzará a las ocho y media de la noche habiéndose ya circulado las citaciones de rigor.

EL "HERALDO AZUCARERO"

El último número del Heraldo Azucarero, defensor del proletariado azucarero, ha llegado a nuestra mesa de redacción: como siempre, dicha revista viene llena de material escogido: el editorial, a cargo del Presidente señor Francisco Gottorno, que trata, con conocimiento de causa, del problema azucarero actual; el Presupuesto de la Asociación, aprobado para el año de 1929 a 1930; la citación para la Junta General que ya consignamos; un documentado artículo del señor C. M. Estévez, titulado "Palpitaciones" y un aviso sobre los servicios facultativos a todos los asociados servicios que están a cargo del Gabinete de los doctores Mencía y Guzmán, sito en Lagunas 60, bajos. El doctor Filiberto Guzmán Abreu fué recientemente designado facultativo de la Asociación.

Muy interesante y ameno el número de "Heraldo Azucarero".

✝ E. P. D.

El R. P. Eliseo de S. José, C. D.

Entregó su alma al Señor después de recibir los Santos Sacramentos ayer día 9 a la 1½ de la madrugada.

La Comunidad de Padres Carmelitas Descalzos suplica a sus amistades se dignen encomendarlo al Señor y asistir a la misa de honras que tendrá lugar, hoy sábado, a las ocho de la mañana y a continuación a la conducción del cadáver desde la casa mortuoria, Parroquia de Nuestra Señora del Carmen, Infanta y Neptuno, al Cementerio de Colón, por lo que le quedarán agradecidos.

Habana, 10 de Agosto de 1929.

Fray JULIO DEL NIÑO JESUS, Prior.

✝ E. P. D.

Habiendo fallecido en Barcelona, el día 27 de Junio, el

Rdo. Hno. ADOLFO ALFREDO

DE LAS ESCUELAS CRISTIANAS

Fundador de la Escuela del Niño de Belén y del Colegio De la Salle, primeros planteles en Cuba de los Hermanos de las Escuelas Cristianas, éstos invitan a sus amistades y a los Antiguos Alumnos de ambos Colegios a las

SOLEMNES HONRAS

que para el eterno descanso de su alma, se celebrarán el lunes 12 del actual, a las 8 a. m. en la Capilla del Colegio de La Salle.

Habana, Vedado, 10 de Agosto de 1929.

MELANCOLIA

Tristezas, melancolías, decaimientos, son síntomas infalibles de que su sistema nervioso se encuentra debilitado.

Fortifíquelo y volverá a la alegría y al optimismo tomando la

"CEREBRINA ULRICI"

Recomendada en estos casos por los Médicos

Exija la del Dr Ulrici fabricada por The Ulrici Medicine Co. New-York

APRENDA INGLES

en pocos meses, por el nuevo sistema "N. Y. C. I." Cualquier persona que sepa leer y escribir el castellano y que disponga de media hora todos los días, puede aprenderlo fácilmente.

Saber inglés es ganar más dinero y tener mejores oportunidades para alcanzar éxito. Aproveche sus momentos desocupados y prepárese para mejorar su posición actual. Millares de nuestros alumnos reportan aumentos considerables en sus sueldos.

Nuestro nuevo y original método de enseñanza, fácil y rápido, para personas de habla española, permitirá a Ud. adquirir este importante idioma en pocos meses, bajo la dirección de afamados profesores.

Solicite hoy mismo nuestro prospecto explicativo, gratis.

NEW YORK COMMERCIAL INSTITUTE

512 W. 151st St. Dpto. 34. New York, U. S. A.

M.E.C.D. 2016

SOCIEDADES ESPAÑOLAS

UNA MATINEE DEL VALLE DE LEMOS

Presidenta de honor del comité de damas, Conchita González

Cuantos componen esta importante sociedad, quedarán satisfechos al saber por medio de estas líneas que, el día 25 del actual, y en el Salón Mamoncillo, tendrá lugar una importante matinée en honor de sus asociados.

Auguramos grandes éxitos.

TITULOS DE SOCIOS PROPAGANDISTAS

En la Junta General de asociados que se celebrará el próximo domingo, se hará entrega de los títulos de socios propagandistas a los señores Aquilino Martínez; José Sueiro Vázquez; Avelino Rodríguez, Pedro Váz z, Crisanto Rodríguez. A la señorita Elena López, además de su título de socia propagandista, le será entregado un valioso objeto, al igual que al señor Aquilino Martínez, por haber ambos alcan ado los primeros puestos en el concurso de inscripciones. Según se nos informó, habrá en esta junta empléndido buffet, conque obsequiar a los asociados.

En fiesta que se anunciará oportunamente, le será entregado el título de Presidenta de honor del Comité de Damas y Damitas, a la señorita Concepción González. La comisión nombrada para llevar a cabo la entiega de este título, empezó ya sus gestiones.

Fuera ya de todo cuidado de la dolencia que la obligó a guardar cama por unos días, se encuentra ya la señora Herminia Vila de Rodríguez, esposa del señor Eulogio Rodríguez, vicepresidente general de la sociedad.

Celebramos la mejoría.

El señor Juan López, operado en La Benéfica de apendicitis por el doctor Tudurí, acaba de volver a sus labores, satisfecho del trato recibido en la mencionada casa de salud.

También el presidente general, señor José González Fernández, al fin humano, no podía, al parecer, escaparse a las dolencias. Una indisposición de algún cuidado lo tuvo alejado de sus act vidades por varios días. Su mejoría es completa. De la que se alegran los socios y amigos.

En estos días guarda cama también en La Benéfica, el señor Waldo Gómez.

Una bronquitis aguda lo tiene retenido por algunos días en esta casa de salud.

Hacemos votos por su mejoría.

BAILES

AGOSTO 11

CIRCULO OVETENSE. — Gran fiesta bailable en el salón de los Escduos en La Tropical.

GRAN FOMENT CATALA.— Matinée en sus espaciosos salones, con un afamado jazz band.

CLUB TRES RIOS. — Matinée en el salón Trimalta, de La Polar, dedicada a sus asociados, con una acreditada orquesta.

HIJOS DEL AYUNTAMIENTO DE CAPELA. — Gran verbena en los salones de Medina, calle G y 21, en el Vedado, amenizada con una orquesta y un sexteto.

AGOSTO 18

ILMA. SOCIEDAD VIVERO Y SU COMARCA. — Matinée en la finca Las Piedras, en San Francisco de Paula, dedicada a sus socios, una orquesta y un sexteto.

SEPTIEMBRE 17

JUVENTUD DE VILLARES. —Matinée bailable en el salón Trimalta de los jardines de La Polar.

BELLA FIESTA DE LOS TINETENSES

La de San Roque será celebrada con todos los honores el día 18

El 18 de Agosto es el día señalado por los tinetenses para la celebración de la festividad de San Roque. El Presidente Sr. Higinio González (Mayo) en uso de licencia en la "tierrina" no olvida a sus compoblanos, y desde allá envió algunas cosas para la fiesta que constituirán una sorpresa para los concurrentes.

El Sr. Eleuterio Santiago, secundado por la Junta de Gobierno, labora activamente por convertir ese día los terrenos de "Lisa Club" en un remedo del campo de San Roque, de eterno y perenne recuerdo para los hijos de Tineo.

Una orquesta y un Sexteto amenizarán la romería. Al pié de la gaita, saboreando un cuartillo del vino que envió Higinio, (ya se nos fué una de las sorpresas) como si fuera en casa de los "Maurines" entonarán algunos tinetenses de esos que saben cantar todavía los "aires" de aquella región, los populares cantares, y la "soberana" con todas las de la ley.

El secretario Luis Odendi, nos comunica que ha de ser un acontecimiento esa fiesta.

DIRECTIVAS DE LAS SOCIEDADES

Relación de las que tienen anunciada junta en estos días

PARTIDO JUDICIAL DE ARZUA

Celebrará sesión la Directiva del Partido Judicial de Arzua, el 10 del actual, a las 8 y media p. m. en los salones del Centro Gallego, con la siguiente orden del día: Lectura del acta anterior. Balance. Comisiones. Informe de la Comisión de Reglamento y Asuntos Generales.

EL VALLE DE LEMUS

Celebrará Junta General la Sociedad "El Valle de Lemus" el día 11 del corriente, a las dos p. m. en el Centro Gallego. Si no hubiera quorum a dicha hora, se celebrará en segunda convocatoria a las 3 p. m. del mismo día, y en el mismo lugar, discutiéndose los asuntos que figuran en la orden del día: Lectura del acta anterior, Entrega de Premios y Títulos a los socios Propagandistas, Informe de la Directiva, Balance Bimestral, Informe de la Comisión de Glosa. Nombramiento de la nueva Comisión de Glosa. Altas y Bajas de asociados, Lectura y discusión de proposiciones. Movimiento documental, Proposiciones a la Junta Directiva.

CARBALLINO Y SU PARTIDO

La Directiva de la Sociedad de Carballino y su Partido, celebrará sesión, en los salones del Centro Gallego, el día 10 del corriente a las 8 p. m. para tratar de la liquidación de la fiesta.

YERNES Y TAMEZA

En el Centro Asturiano, celebrará sesión la Directiva de la Sociedad Yernes y Tameza, el día 12 del corriente, a las ocho y media de la noche, para discutir los asuntos adm-

RIBERAS DEL TAMBRE Y VALLE DE LA MAHIA

Celebrará Junta Directiva la sociedad "Riberas del Tambre y Valle de la Mahía", el día 13 a las 9 p. m. en el Centro Gallego, para tratar los asuntos de la orden del día.

CLUB BELMONTINO

El "Club Belmontino", celebrará junta de Directiva, en el Centro Asturiano, el día 12 del corriente a las 8 y media p. m. para discutir los asuntos reglamentarios.

LOS NATURALES DE ORTIGUEIRA

Celebrarán la fiesta oficial en honor del patrón S. Adrián

Celebró junta general la Sociedad de Beneficencia "Naturales del Ayuntamiento de Ortigueira" bajo la presidencia del Sr. Antonio Couzo actuando el Secretario el Sr. Daniel Rebollar.

Después de aprobados los asuntos reglamentarios, se dió lectura a una comunicación del Comité de Damas, solicitando sea celebrada dignamente la Fiesta Oficial de la Asociación o sea el Día ocho de Septiembre, la de San Adrián en honor a los iniciadores y en Honor a la Patrona de Cuba por radicar en esta hospitalaria tierra la Asociación. Que organicen esta fiesta el Comité de damas de acuerdo con la Mesa de la junta de Directiva.

La junta conoció del ofrecimiento que hace a las asociadas la Enfermera Comadrona Srta. Margot C. Arango, sus servicios gratis previa la presentación del recibo del mes en curso, acordándose enviarle las mas expresivas gracias.

Nombrar Presidente de Propaganda al Sr. Salustiano Landrove, Presidente de Beneficencia al Sr. José Piñón Abella y Vice, a la Srta Georgina Cabo, Presidente de Orden y Fiestas al Sr. Manuel Casal, que se les otorgue un voto de confianza a fin de que organicen a la mayor brevedad posible las respectivas secciones.

Se acordó abrir una cuenta-corriente para hacer los pagos de la Asociación en la caja de ahorros del Banco Gallego. Se dieron a conocer sesenta y tres inscripciones efectuadas en el presente mes y las de los asociados benefactores siguientes: Sres. Dn. Francisco Pego Pita, Dn. Ramón y Rafael Armada Teijeiro, Dn. José M. Muiños Díaz, Dn. José Pérez García, Dn. Ramón Rico Crego y Dn. Jesús R. López Fernández.

Se dió lectura al Manifiesto enviado a las parroquias del Ayuntamiento de Ortigueira.

Después de expresar la alta satisfacción de la Asamblea a las Damas que por primera vez asistían a una Junta General, y habiéndose debatido libre de todo prejuicio los asuntos sociales, tomando parte en los debates el Sr. José Piñón Abella, la Srta. Georgina Cabo, la Srta Raquel Carballo (Secretaria del Comité, el Sr. J. José Jérez Prieto, Daniel Rebollar, Manuel Casal, Manuel López se dió por terminada la sesión.

JIRAS

AGOSTO 11

CLUB PILOÑES. — Gran jira en la finca Las Piedras, almuerzo a las 12 p. m. Después, animada matinée, con una orquesta y un son.

AGOSTO 25

CIRCULO AVILESINO. — Gran jira en el salón Tropical. Almuerzo y matinée, en honor de San Agustín.

BUENA NOCHE A LOS VALENCIANOS

Se está preparando una bella fiesta dedicada a los socios

El Centro Valenciano desea ofrecer una noche agradable y simpática a la colonia valenciana de la capital, ofreciéndoles una velada llena de encantos y atractivos para que pasen una noche verdaderamente valenciana en cuyos momentos se imaginarán oir las campanas del "aguelo Micalet".

Tan pronto se conozca la fecha fija, se pondrán las invitaciones en circulación.

Es hermosísima la labor que llevan a cabo estos entusiastas hijos de la ciudad del Turia, que están laborando por la colonia desde el Centro Valenciano.

DE LA DIRECTIVA

Hoy según nos comunica el secretario social señor Enrique San Andrés se reune la junta directiva para tratar asuntos de vital interés para la colonia valenciana en general.

Se conocerá esa noche los proyectos que presentarán las secciones de fiestas y propaganda.

LA SECCION DE PROPAGANDA

Tuvo efecto la sección anunciada de la Sección de Propaganda donde se tomaron acuerdos que pasarán a la directiva próximamente para su aprobación.

Su presidente el señor Ramón G. Molina está dispuesto a trabajar con tesión y amor propio de modo que no quede ni un solo valenciano que se encuentra en la Habana, que no pertenezca a la sociedad.

COMITE DE DAMAS

La mujer valenciana siente por el Centro Valenciano un gran amor y lo demuestra con la ayuda eficaz que presta a los "ches" para enaltecer su nombre.

LOS DE MEIRA EN LA TROPICAL

Existe gran entusiasmo para el magno festival del día 11

A medida que se acerca el día 11, crece la animación y el entusiasmo entre los miembros de la Sociedad de Meira y Sus Comarcas, para asistir a la gran fiesta que en honor de sus socios celebrará en el salón "Ensueño" de los encantadores jardines de La Tropical.

Componen la Comisión de fiestas los entusiastas señores: Manuel Fernández Millares Presidente de la Sociedad; José Fernández López Secretario; y los señores: Tesorero señor Modesto Fernández, y los doctores Apolinar García; Benito Rodríguez, y Policarpo Canto.

Programa del menú para el Banquete que está a cargo del señor Lapresa, y del Programa bailable.

MENU:
APERITIVO:
Vermouth impero.
ENTREMES.
Jamón Gallego.
Mortadella.
Salchichón.
Queso Gruyere.
Pepinos.
ENTRANTES:
Arroz con pollo (1.4).
Ensalada Mixta.
Lacón Gallego con papas.
POSTRES:
Peras melocotones conservas.
Vino Gallego, cerveza.
Agua Mineral.
Sidra.
Tabacos y Café.
PROGRAMA BAILABLE:
Piezas que se ejecutarán durante el almuerzo.
Himno Nacional Cubano.
Marcha Real Española.
Himno Gallego.
Unha noite na Eira do trigo.
Pasodoble Viva Meira.
Vals Amigo Mío.
PRIMERA PARTE:
Pasodoble la Comisión.
Danzón, Cienfuegos.
Fox Trot: Yes Ya.
Danzón; Cuyaguateje.
Pasodoble: Meira y sus Comarcas.
Danzón: Cándida.
Fox Trot: A Seren Drean.
Jota: Alegría.
SEGUNDA PARTE:
Vals: Rie Payaso rie.
Danzón: La Loma del Mazo
Pasodoble: Jiménez e Iglesias.
Son: El Habanero.
Fox Trot: Cuelle Baby.
Danzón: Unión Fraternal.
Pasodoble: Príncipe Gales.
Danzón: Despierta Trabajador.
Extra: Jota y Muñeira.

SOCIEDADES CUBANAS

EL GRAN FESTIVAL CLARO DE LUNA.—La magna fiesta de hoy. La celebra brillante y esplendorosamente bajo su patronato y organización, la Sección de Sports de la Nueva Fábrica de Hielo, que preside con tanto acierto como éxito nuestro distinguido amigo Ramón Diego.

Todo se encuentra a estas horas ultimado.

Sin faltar un solo detalle.

El acto principal del gran festival será la coronación de la Reina.

Lucía I y su gentil Corte de Honor harán su entrada triunfal al de las once de la noche.

Serán llevadas hasta las gradas del trono por sus respectivos Delegados.

El Presidente General, señor Eduardo Canter, en esos instantes colocará sobre las sienes de su majestad la diadema de soberana.

El trono ha sido construido de manera sencilla y elegante en el cenario de la Sociedad.

Es todo decorado de rojo y oro.

Completándolo un verdadero bosque de arecas.

El decorado general y la iluminación que ostentarán la casa club, campos de sports, es de efectos sorprendentes.

Semeja una clara noche de luna.

De efectos bellísimos.

El entusiasmo por asistir a la fiesta de hoy es indescriptible.

Constituye el tema de palpitante actualidad.

El cronista ha recibido una fina invitación.

Prometiendo su asistencia.

EL ANIVERSARIO DEL LICEO DE ARROYO ARENAS.—Se conmemora mañana 11, abrirá sus puertas el Liceo de Arroyo Arenas.

Con una gran fiesta.

El próximo día 11, abrirá sus puertas el Liceo de Arroyo Arenas, para la celebración de un gran baile, manera digna de conmemorar el décimo aniversario de su fundación.

Es el Liceo de Arroyo Arenas, un modelo de sociedad, buena administración, disciplina y una buena dosis de amor a la sociedad, de parte de su directiva.

En el baile del próximo domingo tocará la orquesta de Aurelio Gómez y un Sexteto, para la criollísima pieza.

Deseo a la fiesta del Liceo, el más lisonjero de los éxitos.

LA NOCHE CUBANA.—Organizada por el Club Habanero, se celebrará en la noche de hoy un sugestivo baile en el local de Prado y Neptuno.

Múltiples alicientes y originalidades presenta el baile que ofrece el Club que preside Angel Artola.

La señorita «Miss Cuba»— Elvira Moreno— ha prometido disfrutar en unión de los clubmans, de esa deliciosa fiesta.

Tocará Romeu, el Buxham Jazz Band y el Sexteto Cubano.

El programa a desarrollar es extenso e interesante.

Baste decir que se tocarán cadenciosos danzones de antaño.

Un éxito, promete resultar «La Noche Cubana».

LA EXCURSION DEL PILAR.—Mañana domingo, partirá de la Estación Terminal, rumbo al vecino pueblo del Calabazar, el alegre convoy excursionista de la Sociedad El Pilar.

La decana se moderniza.

Con el gran apoyo y lo numeroso de sus asociados, las excursiones vienen a llenar un hueco necesario en la sociedad del Pilar.

La matinée se celebrará en los salones de la Asociación de Propietarios y Vecinos del Calabazar.

El programa bailable, está a cargo de Tata Pereira y de un Sexteto.

En la Secretaría del Club, Martel y Compañía, darán todos los informes que necesitase el excursionista.

Las probabilidades de éxito son muchas en esta fiesta.

ULTIMA NOTA.—Para el Club Risueño que preside el Sr. Felipe S. Leal.

Esta noche estará de fiesta el Club La Risa.

Se celebrará un baile íntimo.

Exclusivo para invitados.

El local de Aguila 113, se verá una vez más concurridísimo por la selecta grey de risueños, ávidos de disfrutar de una bella fiesta bailable como son todas las que ofrece este Club.

Tocará un Jazz Band de primera.

El programa.

Cortico, pero bien confeccionado.

Enrique PORTO.

Movimiento de Enfermos en las Quintas de Salud Hasta las Cuatro de la Tarde de Ayer

LA PURISIMA CONCEPCION DE LA ASOCIACION DE DEPENDIENTES

Ingresaron: Bartolo Suárez García; Miguel Gutiérrez Fuenes; Fernando Echevarría Noval; Indalecio Fernández González; José Maneiro Solla; Neris Aragón Costales; Sebastián Hidalgo Vázquez; Tomás Durán Noa; Ornelio Moronta Benítez; Mario Fernández Ortega; Manuel Bello Nuevo; Manuel Lucio Golgas Otero; José Rodríguez Abella; Fernando Díaz Fleitas; José Santana Vega; Fidel Ramón Lavilla Padrón; Alberto Lozano Galán; Carlos Núñez Vidal; Emilio García Morales; Bartolomé Cabré Figueredo; Juan Alonso Méndez; Jorge Esnoval Catania; Luis Vega Ramírez; David Orta Rico; Eugenio Miranda Sánchez; Francisco Mas Socarrás; Pedro Méndez Rodríguez; Feliciano Amonesta Olarzum; Juan Manuel Izquierdo Rodríguez.

Salieron de alta: Juan Pelea Escribano; Orlando Lescano Garaizar; Jorge Fiel García; Justo González Torre; Antonio Navarro Trujillo; Juan Bautista Blanco Costale; Alfredo Valdés Valdés; Francisco Angel Guerra Ochoa; Pablo Fernández Alvarez; Leocadio García Remedios; Fernando Díaz Fleitas; José Belén Ramos Rodríguez; Manuel Bárcena Rodríguez; Manuel González Suárez; Justo Bustillo Quintana; Bernabé Madurga Rodríguez; Joaquín Fernández Santa Coloma; Cesáreo Ferrer Luela; Pedro Sotolongo Vega.

LA BENEFICA DEL MUY ILUSTRE CENTRO GALLEGO

Ingresaron: Eugenio Méndez Carballo; Antonio González Fernández; Manuel D. Dorado; Cator Rodríguez Bande; Ricardo Alvarez Fernández; Gumersindo Seijo; Manuel Amor Fernández; Gumersindo Gómez Blanco; Manuel Varela Incógnito; Domingo Pico Fraga; Jesús Rodríguez Amejeiras; Esteban López Díaz; Aurelio López López; Antonio Rodríguez Suárez; Angel Pérez Rodríguez.

Salieron de alta: Manuel González Val; Antonio Fernández López; Manuel Leis Couso; Juan Val García; Emeterio Lamazal Cumaniel; Manuel Gerpe García; Manuel Balseiro Martínez; Agustín Gómez Lage; Florencio Muiño; Manuel López Saavedra; Cayetano Rodríguez Silva; Ramón López Neira; Antonio Picado Sánchez; Castor Currás Pérez; Vicente Paz Paz; Luis López Mendiola; Mariano Cañete Torres; Manuel Lengue y Santos; José Varela López; Antonio Sordo Abraedo; Angel Vilanova Pérez; Juan Doce Piñón; Andrés González del Río.

COVADONGA CENTRO ASTURIANO

Entradas: Manuel Junco Panda; Antonio Verdugo Velázquez; Antonio Perot Hernández; Andrés Fernández Díaz; Avelino García Alvarez; Ramón Cano y Serrano; Rómulo Amador Martínez; José Menéndez Ordóñez; Jenaro Ubiaño López; José Alvarez Uría; Gabriel Peláez Pardo; Gustavo Arroyo Arroyo; José M. Huerta López; Abundio González García; José Alvarez García; César García Quintana; Ignacio Peña Ordoñez; Ramón Sánchez Alvarez; Eloy Alvarez Noy; Gabriel San Juan Gutiérrez; Alfonso Galanzo Noriega; Arturo Bances Valdés; Manuel Vázquez Santo; José A. Prida y Huerta; José Victoriano Fernández; Laureano García Monteserín; Heredio Muñoz Toledo; Laudino Alvarez González; Enrique Menéndez Robaina; Justo Sánchez Pis; Emilio Comean; José Arcadio.

Salidas: José Alvarez Román; Balbino González Rodríguez; Manuel García Suárez; Marino Cimientes Parajón; Ricardo Artalejo Fernández; Emilio Fernández y García; Benjamín Vallina Valencia; Manuel Rodríguez Menéndez; Carlos García Suárez; José Blanco Torino; Ricardo Alvarez Menéndez; Balbino Alvarez Fidalgo; Ovidio Rodríguez Rodríguez; Víctor Solís Suárez; Jose de la Mar García; Angel Díaz Martínez; Emilio Rodríguez Iglesias; Juan Freire Freyre; Félix Vallín González; José Fidalgo Coya; Veremundo Quintas Cid; Arturo Gallego y Junquera.

NUESTRA SEÑORA DE LA CANDELARIA DE LA ASOCIACION CANARIA

Ingresaron: Saturnino Sierra; Epifanio Cabosa; Antonio Sánchez; Gregorio N. Santana; Estepan Martín Rizo.

Salieron de alta: Andrés Ramírez y Martínez; Damasco García; Francisco González; Víctor Hernández Pérez; Ramón Pérez Rodríguez; Filomeno Díaz y López; Juan Padrón Fernández; Manuel Camacho; Alejandro González González; Tomás Pérez Pérez; Ramón Magro y García.

LA BALEAR DEL CENTRO BALEAR

Ingresaron: Antonio García Pinon; M. Rodríguez; Antonio Mir Serra; María Francisco Gutiérrez; Vila Urjumeck.

Salieron de alta: Dorinda Díaz de Arriba; José Noguera Ramon; Bartolomé Guijarro García; Aurora Gómez de Martelli; Virginia Montes de Oca; Miguel Cerdá Morro; Adelina Rodríguez González; María Cobo Martínez; Jesús Diéguez Rodríguez.

CONCEPCION ARENAL DE HIJAS DE GALICIA

Ingresaron: María Vinasañez; Aurelia Loureiro Rodríguez; Carmen Otero; Luz Divina Delgado; Filomena García Vázquez; Dolores Pereira Blanco; María Rivera Rey; Estrella Pouso García; Consuelo Rodríguez González; Melitina Lorenzo Gil; María Regueiro Iglesias; Jovita Beceiro Rodríguez; Pura Pérez e Iglesias; Serafina Fernández Domínguez; Natividad D. García; Irene Ferreiro y García; Josefina Núñez García; Josefina Suárez y el menor Enrique Pascual.

Salieron de alta: Aurora Castro; Adelina García; Generosa Paz; Dolores Arco; Rosa Menéndez; Matilde García; Rosa Villatexa; Zoila Conde; Filomena García; Alicia Hermida, Josefina Suárez y Benigna Escérzaga.

Por Algo Dicen "ENCHINCHAR"

NADA hay más molesto ni desesperante que una plaga de chinches en una casa. Y nada más efectivo contra ellas (y contra moscos, moscas, cucarachas, pulgas, hormigas, y demás parásitos) que BLACK FLAG Líquido, el insecticida más potente que se fabrica. No deja sabandija viva.

BLACK FLAG
[Bandera Negra]
Black Flag en Polvo es igualmente efectivo contra los insectos perniciosos.

MISCELANEA Por LUIS M. SOMINES

CAMISAS POLACAS

De un tiempo a esta parte, vengo observando una rarísima transformación en los colores de muchas camisas. Hasta el presente, la transformación es solamente en las camisas baratas, o "Baracutey", como dice un amigo mío, hombre de gusto y por tanto admirador, sempiterno de los cigarrillos especiales de La Gloria.

Puede que el lector se haya fijado en esas camisas que al mirarlas sufre uno un mareo que no podremos llamar "Bulgaro" y sí polaco, como se verá más adelante entre mención y mención de productos tan buenos cual las Ruquellanas y el vermú Pemartín. Pues bien Esas prendas de vestir a que me refiero son fáciles de distinguir entre las otras.

Baste saber que sobre un fondo amarillo como las plumas de un canario traen unas líneas gruesas de color rojo, puro bolsheviki. Otras veces el fondo es azul, o "azulejo" y las franjas son de un color cotorra que asusta. Ver una camisa de esas y quitársele a uno las ganas de tomar hasta el chocolate La Gloria, es inmediato.

Cierta vez quise verlas detenidamente en los lugares donde se venden, y tuve que proveerme de unas gafas ahumadas: solo así se las puede contemplar fijamente.

Entonces pensé que a los fabricantes que eligen esos colores rabiosos para fabricar camisas, debieran castigarlos por atentado al buen gusto y a la harmonía del color.

Y de indagación en indagación, vine a saber que son camisas para polacos fabricadas por honrados paisanos de Paderewski. Y, naturalmente, como todas las cosas de mal gusto suelen tener mucha aceptación, he ahí el por qué muchos paisanos míos y de Bouza y de Fors, van luciendo en la pechera esos colores que dan hipo, quitan el apetito, marean, producen náuseas y lastiman la vista.

Casi es de pedir que se forme una comisión de censura en el colorido de las camisas, para que no se nos vaya el poco buen gusto que aún nos queda...

Sus digestiones serán normales si toma tras de cada comida la Pepsina y Ruibarbo del doctor Bosque.

El crucero norteamericano "Cleveland" ha observado en las costas de Nicaragua deformaciones del fondo del océano, que se supone sean de origen volcánico.

Quien sabe sea una adhesión a la política de Sandino.

En cualquier día del año se reciben con alegría las corbatas y pañuelos elegantísimos que vende La Rusquella en su catedral de Obispo 108.

Leo:
"Prepara el senador Smoot una nueva escala flexible".

Yo le propondría de una vez la que usaba Romeo para escalar el balcón de Julieta.

¡Más flexible que esa!...

Pruebe los deliciosos menús reajustados de La Diana y se convencerá que puede almorzar o comer opíparamente por solo unos centavos.

Comunican de Tokío que se ha roto la negociación Ruso-China.

No tendrá el lector ninguna novedad en las negociaciones que haga con la seria casa Manfredi, importadora de mármoles, porque el señor Fernando Zapata cumple al pie de la letra cuanto ofrece.

La Colonia Española de Aguacate va a celebrar próximamente sus bodas de plata.

No se olviden de poner en el menú un buen guacamole.

Hablando del profesor Langsner dice un compañero:

"Langsner hipnotizó anoche al león Sansón. Anteayer averiguó que Fulano de Tal—sin conocerlo y sin haberlo visto jamás—está enfermo de tuberculosis. La semana pasada reveló que otro Fulano trabajaba para desbancar y sustituir en un elevado puesto a su mejor amigo. No hay—dicen los admiradores de Langsner—secreto para él".

Bien. Pues mientras no me diga cual de los números que tiene la antigua Casa Pellón es el que ha de ser agraciado con El Gordo, seguiré dudando de sus adivinaciones.

Leo con estupor:

"Llegó una excursión de vagabundos. La integran 16 miembros del original Club de Boston".

Puede que vengan a hacer una visita de cortesía a sus colegas los vendedores callejeros de corbatas, los organilleros, billeteros, etc, etc.

Pero si esto ha pensado el lector se equivoca. Estos vagabundos son gente rica cuya ocupación social es pasar la vida lo mejor que se pueda.

He aquí una ocupación que no me disgusta.

Dice un cable de Méjico que se va a abolir en esa nación la pena de muerte.

La noticia es sorprendente; algo así como si en Asturias se prohibiera tomar sidra.

Mes tras mes y año tras año siempre están flamantes las coronas de biscuit adornando la tumba del ser querido. Vea la exposición de los señores Novoa y Co. en Sol 70.

LA SEDUCCION

Fuiste dichoso, Fausto; tus saetas
hirieron en el alma a Margarita,
y hoy, de tus pasos al rumor se agita
como al soplo del aura las violetas.
Sus miradas de ayer aves inquietas
ya no cruzan la bóveda infinita,
y cayó su inocencia, flor marchita,
de tu infernal espíritu en las grietas
Inicuo y miserable; la rendiste
con tu collar de fúlgidos diamantes,
y gozoso Luzbel vió lo que hiciste;
Y es que encierra placeres enervantes
la fiebre intensa, misteriosa y triste
que producen las joyas deslumbrantes.

B. Byrne.

SEMILLAS FRESCAS PARA HORTALIZAS
LANGWITH Y CO. OBISPO 66.

Pensamientos.

Muchas más cosas son las que el tiempo cura, que no las que la razón concierta.

Plutarco.

Allí donde los hombres son tiranos todo es falsía, porque la violencia engendra el engaño.

Saint-Pierre.

Un hombre casado con una mujer de superior cultura, debe sentirse tan pequeño como un grano de arena al lado de la pirámide de Cheops.

L. M. S.

Aproveche, señora las gangas en trajes y sombreros que hay en Los Precios Fijos.

Biografías sintéticas.

Marco Antonio Desaugiers.

El 9 de Agosto de 1827, murió en París, donde había nacido en 1772, el cancionero y autor dramático Marco Antonio Desaugiers, hijo del músico del mismo nombre. Comenzó la carrera eclesiástica, pero la abanadonó para dedicarse al cultivo de las letras y de la música. Al estallar la Revolución marchó a América, no volviendo a París hasta 1797, en que se dedicó a dar lecciones de piano y a dirigir orquestas. Escribió un gran número de comedias frívolas, que obtuvieron bastante éxito. Lo que más renombre le dió fueron las muchas canciones que compuso, que llegaron a ser popularísimas por la gracia y la picardía de que estaban impregnadas.

Por mucho que usted piense, no encontrará mejor ni más agradable postre que el rico queso crema Philadelphia, con cascos de guayaba, naranja, o solo. Está elaborado en la hacienda Santa Isabel de Bayamo con crema pasteurizada.

Un panecillo, prenda de amor.

Carreño, el famoso Carreño, a quien se atribuyen tantos y tan variados y algunas veces escabrosos chistes, cuando estudiaba en Málaga llegó a pasar penosos momentos debido a la falta de recursos. Le habían arrojado de todas las fondas y casas de huéspedes y en más de un trance debió pasar la noche sobre un banco de la Alameda.

Carreño cuando se hallaba en el trance de recurrir a ese extremo, para hacer o para que la noche no se le hiciera tan larga, solía "pelar la pava" hasta hora muy avanzada con una novia muy guapa y decidora que tenía en un primer piso de la calle de Granada.

Una noche, ella en el balcón y Carreño en la acera estuvieron hasta muy tarde. El galán no tenía prisa por acostarse...

Llegó el instante de la despedida, y Carreño, que tampoco había probado bocado en todo el día, dijo a la joven:

—Hoy me siento más enamorado que nunca. Creo que te quiero más, y me agradaría que me hicieras un regalo como recuerdo.

—Desde luego—contestó ella. —Dime qué es lo que quieres.

—Cualquier cosa... Una horquilla, por ejemplo.

La muchacha se apresuró a desprendérsela del cabello; pero, cuando iba a arrojársela, Carreño, la interrumpió:

—No; aguarda. Si la tiras así puede extraviarse. Entra en la cocina y pínchala en un panecillo...

El panecillo aquel fué la única cena del sublime tartamudo.

Se conoce que en Granada no había un salón como el de La Bilbaína de Neptuno 3, donde por diez centavos dan un rico sandwich tostado de jamón y queso.

De utilidad.

El terciopelo negro o de tonos muy oscuros se limpia frotándolo fuertemente con una corteza de tocino en la que no quede tocino ninguno. Debe cuidarse de extender bien el terciopelo, de modo que no haga arrugas, y frotar siempre en la misma dirección.

Los cigarrillos "Delicias de la Gloria" son elaborados con el mejor tabaco de Vuelta Abajo. Pruebe con una cajetilla y se convencerá de su bondad.

Para quitar las manchas de humedad lo mejor es mezclar por partes iguales jabón blando, sal fina y almidón en polvo, batir esto con el jugo de limón hasta formar una especie de arena, aplicarlo a la mancha y luego tender al sol. En casos obstinados se necesitan dos o tres aplicaciones.

Y para vestir elegante no hay más que ir a La Nueva Retreta de Monte 15 a seleccionar las telas de última novedad. Corte irreprochable, esmerada confección y precios razonables.

El humorismo de Cicerón.

Caminuis Rufius, célebre romano, fué nombrado cónsul, pero ejerció el cargo un solo día.

Refiriéndose a él decía Cicerón:

—Hemos tenido un cónsul tan celoso y vigilante, que no ha dormido ni una sola noche durante su consulado.

Economice más de un cincuenta por ciento en la corriente eléctrica que consume para elevar agua. Adquiera una bomba "Al-Vear", e instale llaves de presión "Botón", en pilas y fregaderos. Son dos artículos fabricados en la famosa fundición Pujol.

Usted debe saber que...

El riesgo de morir por un rayo es cinco veces mayor en el campo que en las ciudades.

Se ha comprobado que en el Pacífico existen diez y siete especies diferentes de tiburones.

También puede comprobar el lector que no hay agua mineral que de tan buenos resultados para la salud como la de "San Pellegrino". Millares de personas deben su buen estado a esa prodigiosa agua que está a la venta en las principales farmacias de la Isla.

La nota final.

En un examen gramatical:

Uno de los profesores que formaban el tribunal era tío de un pequeño alumno al que hicieron la siguiente pregunta:

—¿Cuáles son los pronombres personales?

(Silencio).

El tío, en vista del apuro del sobrino, se señalaba al pecho para indicarle el primer pronombre, y el muchacho, desconcertado, contestó sin vacilar:

—El chaleco de mi tío.

Chalecos, pantalones, americanas, etc., de géneros selectos, es lo que le ofrecen los grandes almacenes de ropa hecha para caballeros, "Le París", de Neptuno y Zulueta, Manzana de Gómez, y "Cincinnati" de Egido 23.

El colmo de un policía.

Detener una locomotora.

LUIS M. SOMINES.

La Personalidad

La belleza, ese hechizo que atrae y encadena a los hombres, no puede ser alcanzada ni conservada por la mujer que deja que el sufrimiento reduzca su vitalidad y le estampe su sello en el rostro.

Aleje las penas y el dolor que produce cada mes una menstruación irregular. Tome la Nueva Salud de Reno. Ese tónico da salud, fuerza y vitalidad a los órganos. Estimula el organismo entero.

No se sacrifique varios días al mes. No deje marchitarse sus encantos. Para verse siempre bien, tome

NUEVA SALUD DE RENO
EL TÓNICO DE LA MUJER

NUEVA ENTIDAD DE INSTRUCCION

Los Hijos del Ayuntamiento de Capela, celebran este suceso

Con una soberbia Verbena, que se celebrará el próximo domingo 11, en los salones de "Medina", calle G y 21, Vedado, se inaugura la nueva Sociedad de instrucción y recreo y protección al asociado: "Hijos del Ayuntamiento de Capela".

Será una fiesta bailable agradabilísima, que comenzará a las 8 y media de la noche para terminar a las dos de la madrugada. Una gran orquesta y un sexteto tendrán a su cargo la "ejecución" del programa que se ha confeccionado de danzones, fox trots, sones y de danzonete.

BANQUETE ANUAL DE PEROJANO

En el vapor "Edam" llegará el bello estandarte de la sociedad

El próximo domingo, a las diez de la tarde, celebrará Junta General extraordinaria la sociedad "Naturales de la Peroja". Se celebrará en los salones del Centro Gallego de la Habana.

Se tratará en ella, de la celebración del banquete anual para los socios y de la recepción que ha de hacerse al estandarte de la sociedad, el que viene en el vapor "Edam".

Los señores Afrodisio Iglesias, Presidente, y Rogelio Pérez, Secretario General de la Sociedad, ruegan a los socios la más puntual asistencia al acto referido.

LOS JARDINES DE LA COTORRA

Mañana domingo 11, permanecerán abiertos al público los Jardines de los Manantiales de "La Cotorra", así nos lo comunica su propietario, el señor Claudio Conde.

El "Club Compopolita", que tenía señalada su gran fiesta para ese día, se ha visto en la necesidad de suspender dicha fiesta y banquete, para una fecha próxima que se anunciará, por causa del duelo que aflije al señor Sánchez, Presidente de la Sociedad por el fallecimiento de un hermano.

Con este motivo el domingo podrán aprovechar las familias que deseen pasar un día de campo y merendar a la sombra de la luz de Luz. Los niños que vayan acompañados de personas mayores podrán acceso al Parque Infantil y serán como siempre obsequiados por el señor Conde con distintas provisiones de "La Cotorra".

MILLONES SE FIAN DE ESTE
REMEDIO PARA REUMATISMO
DEBIDO A LA GARANTIA DEFINIDA

Si uno sufre de dolor de espalda crónico, dolores en los miembros, articulaciones hinchadas, mal sabor en la boca, tez pálida o manchada, entonces una enfermedad de los riñones venena su sistema.

He aquí un remedio seguro, sencillo y cierto. Tome una de las famosas Píldoras De Witt para los riñones y la vejiga antes de cada comida y dos al acostarse. Persista con este tratamiento sencillo y su dolor se ahuyentará para siempre. Las Píldoras De Witt obran directamente sobre los riñones. Su accion puede verse dentro de veinticuatro horas. Según estimulan a obrar a los riñones así la sangre se hace purificada, los venenos peligrosos están despedidos del cuerpo, y la salud, el vigor y la vitalidad se restablecen.

Píldoras De Witt para los riñones y la vejiga son un remedio eficaz y seguro recomendado por los médicos. No se descuide de la salud. Recurra ahora al farmacéutico y compre un frasco de este gran restaurador de la salud. No es una combinación de drogas dañosas sino una preparación científica que le proporcionará bien desde la primera dosis. Dentro de veinticuatro horas verá del color de su orina que su curación ha empezado. Es nuestra garantía. Persista y se curará para quedarse curado.

NUESTRA GARANTIA
Desde la primera dosis este remedio demuestra resultados. Dentro de 24 horas verá y sabrá que le proporciona bien.

PILDORAS DE WITT
PARA LOS RIÑONES Y LA VEJIGA

Ciento Nueve Mil Pesos Para el I. de Homicultura

se construirá en Matanzas. La Comisión de la Leche

doctor Francisco María Fer- Secretario de Sanidad, fir- ayer un Decreto adjudicando la ta de las obras del Instituto de cultura de Matanzas "Nena ado de Grau", al licitador se- Ernesto Batista.

eñor Batista se compromete a ar las obras en ciento cincuen- s, con un costo de ciento nue- il pesos. ($109.000.00)

COMISION DE LA ECHE

o la presidencia del Dr. Fran- María Fernández, Secretario de ad y Beneficencia, celebró se- ayer la Comisión de la Leche, asistencia de los doctores López Valle, Director Interino de Sa- Antonio F. Barreras, Jefe del icado Central de Higiene In- Ramón Grau Triana, Jefe Negociado Nacional de la Vigi- del Abasto de Leche; Fran- Pérez y López Silvero, Jefe Habana; Angel Madan, Jefe basto de Leche de la Habana y Muxó, Teniente Coronel Médi- Ejército Nacional, Supervisor rogas y Alimentos.

adoptaron distintos acuerdos en ión con la interpretación del Reglamento entre ellos el de que todos los carros que re- n leche estén previstos de la spondiente Licencia sanitaria. que pertenezcan a un mismo es- imiento.

nte el año próximo pasado se taron $5,920.00 por concepto de s por infracciones del Regla- de la Leche.

CONFERENCIA DENTAL POR RADIO

Dr. Jorge Castroverde, a las y media de la mañana de ayer ció por radio desde la esta- "CMC" una conferencia acerca de las caries dentales y su profilaxis y curación.

Se refirió al Servicio de Higiene Dental que gratuitamente ofrece a los niños pobres la Secretaría de Sanidad que en breve será instalado en las casas San José números 54 y 56, que se están reconstruyendo y adaptando.

PROTEJA SU SALUD ¡EXIJA!

150 hojas más que las imitaciones

SUAVE ABSORBENTE ESTERILIZADO

Casa SAINZ

Concordia 12. Teléfono A-5926

UN DEPORTADO

También fué embarcado en el Colón el súbdito español Manuel Berlanga Guerra, quien va extraditado a petición del Gobierno de España por tener una causa por homicidio en León, matando al comerciante Faustino Prieto.

HABANERAS

DIAS

SAN LORENZO

Mi primer saludo.
Y mi primera felicitación.
Lleguen en sus días hasta una figura saliente de la situación, el señor Lorenzo Fernández Hermo, Senador por la Provincia de la Habana.
Está de duelo por la reciente y sencible muerte de su señor padre y ni los celebra ni recibe.
Me complazco en saludar también preferentemente al señor Lorenzo Oliva.
Distinguido caballero, perteneciente a lo mejor y más selecto de nuestra colonia italiana, que se encuentra establecido en el comercio de esta plaza.
Es el santo de un amigo amable, espléndido y simpático, el señor Lorenzo Quesada, sportman consumado que goza de las mejores relaciones entre el alto elemento americano.
Está de días también y me complazco en felicitarlo el señor Lorenzo Mijares, Presidente del Centro Montañés.
El Párroco del Cristo, Reverendo Padre Lorenzo M. Spirali, de la Orden de los Agustinos y Rector del Colegio San Agustín.
En su honor habrá hoy a las ocho una Misa de Comunión General.
Entre los médicos.
Los que celebran hoy su santo.
Los doctores Lorenzo Chabau, Lorenzo Bango y Lorenzo Ponce y Malpica, este último del Hospital de Emergencias.
El doctor Lorenzo D. Beci.
El doctor Lorenzo Nieto.
El doctor Lorenzo Arias.
Abogados los tres para los que tiene el cronista un saludo especial de felicitación.
El doctor Lorenzo del Portillo, amigo querido y simpático, perteneciente al Cuerpo de Auditores del Ejército.
No podría olvidar a otro abogado, amigo entrañable, queridísimo el doctor Lorenzo de Erbiti.
Catedrático del Instituto.
Y orador elocuente.
Atendiendo se encuentra al restablecimiento de su salud en su retiro campestre, tranquilo lugar, frente a las lomas de Trinidad.
Siguen las felicitaciones.
Para algunos Lorenzos más.
Lorenzo Méndez, Lorenzo Alvarez de la Campa, Lorenzo Betancourt. Lorenzo Muguerza Lorenzo Portela y Lorenzo Bravo Serra.
Lorenzo Salmon.
Lorenzo Astorga.
Lorenzo de Castro, fundador de la revista **Chic**, que en el desempeño de una misión oficial se encuentra en Roma.
Lorenzo Quesada, Jr.
Lorenzo Oliva, Jr.
Entre los Lorenzos del periodismo, el director del **Heraldo Comercial**, señor Lorenzo Alfredo Santiago.
Otros compañeros más.
Lorenzo Tur y Lorenzo Blanco Doval.
Y entre los de casa, y de los más buenos y más queridos, Lorenzo Angulo.
Auxiliar poderoso del cronista en repetidos actos sociales cuya presencia se hace por el momento imposible.
Yo lo saludo, cordial y afectuosamente, deseándole todas las venturas imaginables.
Un día feliz.
¡Séalo para todos!

SANTA OLGA

Otra festividad hoy.
Santa Olga.
Celebra su santo Olga González Hierro, la bellísima señora de Casteleiro, para la que tengo una felicitación especial, muy afectuosa.
Tres jóvenes señoras, que son, Olga Kloers de Mendoza Olga Silva de Carrillo y Olga Costa de Menocal.
Una dama del gran mundo.
Olga Seiglie de Gómez Mena.
Olga Estrada Mora, la señora de Martínez, que se encuentra ya fuera de peligro, gracias a la feliz asistencia del doctor Luis Ortega del mal que la acometió días después de su boda.
Y Olga Oliva, la linda señora de Montalvo, a la que mando en sus días una felicitación especial, de afecto y simpatía.
Está de días Olguita Casas, criatura deliciosa, el amor y la alegría de sus padres, el señor Luis Casas y su gentil esposa Rosalía D'Arcy.
Olga de Blanck, Olga Portuondo, Olga Martín, Olga Heyddrich y Olga Consuegra, hija esta última del brigadier Ibrahím Consuegra, Mayordomo de Palacio.
Olga Gómez Mena.
Encantadora.
Olga Alvarado, la linda Olguita, para la que habrá muchos regalos de sus amiguitas.
No los celebra.
Por luto de su abuelo.
Una ausente, Olga Carrera y de los Reyes, que se encuentra en los Estados Unidos.
Olga García Mendoza y Olga Riva Maruri, **jeunes filles** las dos, a cual más graciosa.
Más Olgas.
Las del mundo infantil.
Forman un grupo con Olga Corujo y Blanco, Olga de la Guardia y Alfonso, Olga Lombard y Cuadra, Olga Pérez y Echegoyen Olga Cabarrocas y Salazar, Olga Arellano y Longa, Olga Seiglie y Montoro...
Y la Olga que es el encanto de sus padres, el señor Luis Rodríguez Lamult, compañero muy querido de redacción y su distinguida esposa María Cristina Plasencia.
¡A todas, felicidades!

Continúa en la PAGINA SIETE

Agosto en fin de Siglo

TENGA PRESENTE QUE SE TRATA DE LA PRESTIGIOSA CALIDAD DE

fin de Siglo

NO SE CONTENTE USTED CON LEER ESTOS PRECIOS

SOLO PODRA APRECIAR SU BARATURA COMPARANDOLA CON LA CALIDAD Y DISTINCION DE LOS ARTICULOS QUE REPRESENTAN!

A 90 CTS.!: Las famosas Camisas de fantasía—con cuello fijo o suelto—que hemos venido vendiendo en todas las tallas a $1.00. Rebajadas ahora a ese precio increíble: 90 cts.!

CAMISAS BLANCAS, "OXFORD" O DE JACQUART, con cuello fijo y puño doble o sencillo, irreprochablemente confecionadas en todas las tallas. Rebajadas ahora a $1.25

DE BROADCLOTH DE FANTASIA, en los más nuevos y originales diseños y colores, con ambos estilos de cuello y en todas las tallas corrientes, a $1.65

Ropa Interior

A 60 cts. Camisetas de punto fino, en tipo de sport y marca "Latlong". Todas las tallas.

A $4.50: La Media Docena de calzoncillos o camisetas de tela americana muy fresca.

Payamas

A $1.85: De céfiro de color entero, con franjas y alamares en tonos constrastantes, Surtido de colores y de tallas.

Calcetines

A $1.95 la Media docena de pares de calcetines de muselina de color entero. Surtido de colores y de tallas.

A $3.00: La Media docena de pares de calcetines de muselina de excelente calidad, con el pié francés.

Corbatas

Los más elegantes y novedosos estilos de la estación, en vasto surtido—todas de seda, a $1.00

Camisas - Pañuelos - Corbatas

Para hoy Sábado

¡Muchas Sorpresas!

Es lo que ofrecen nuestros precios

La Casa Pérez

CALCETINES

Neptuno 79 — Telf. A-5738

entre S. Nicolás y Manrique

Joyería "El Gallo"

FINISIMOS ARTICULOS DE ARTE, JOYAS, VAJILLAS, LAMPARAS, EN SURTIDO A GUSTO DEL CLIENTE.

Visite nuestra Exposición permanente que marca la calidad de nuestros artículos.

San Rafael e Industria. — Teléfono A-2738.

Para Excursiones "Domingueras"

PARA VIAJES AL CAMPO, ETC., ETC., EN EL

Café "Europa" hallará siempre, disponible, en su envase una formidable MERIENDA cuyo costo es de UN SOLO PESO.

PI Y MARGALL esq. a AGUIAR. TELEFONO: M-4324

DESPUES DE LA NATACION

EVITE las manchas que el sol y el mar dejarán en su rostro, humedeciéndolo con el «Astringente Misterio».

Mantiene puro el cutis más delicado, aumentando su suavidad y tono de nácar.

No envidie el cutis de su amiga: «Ella usa el Astringente Misterio». Famoso entre las bellas.

$3 EN LA HABANA Y $3.30 AL INTERIOR.

Peluquería MARTINEZ Perfumería

NEPTUNO 81, entre Manrique y San Nicolás. Teléfono A-5039.

Una casa de belleza con la competencia y el confort del mejor salón de París.

Traiga sus niños al más higiénico de los salones. Nueva tarifa rebajada de precios.

Atendemos pedidos y consultas sobre belleza, tanto de la Ciudad como del Interior.

EN "EL MUNDO"

La ganga "más ganga" del momento

POR EL PRECIO NO SE PREOCUPE

Una serie de fantasías nuevas que alucinan. Una rebaja general en los últimos modelos que aventaja a todas las liquidaciones que se ofrecen.

$5.99

Lo más atractivo. En glacé blanco y charol negro o glacé rojo. En este último tacón alto. En los otros, alto y militar.

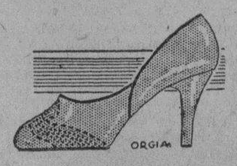

$3.50

En glacé blanco con charol negro o piel de rusia clara. Tacones: alto y muñeca.

$3.99

En becerrillo beige o piel satinada sepia combinado con satinado ocre. Alto y militar.

EL MUNDO

REINA 33 FRENTE A GALIANO

J. PEREZ y Cía Telef. A-4924

AL INTERIOR 50 CENTS. EXTRA

NUEVOS DETALLES SOBRE LA VISITA DEL MAURETANIA A NUESTRA CIUDAD

La Cunard Line está deseosa de fomentar el turismo con Cuba. Este año volverá a visitarnos una excursión inglesa

Cientos de llamadas telefónicas y múltiples comentarios del público, se han hecho alrededor de la noticia que publicamos en la edición anterior sobre la visita a la Habana, en la próxima temporada invernal del magnífico trasatlántico inglés Mauretania de la Cunard Line.

Deseosos naturalmente de ampliar esa información, dado que fueron muchos los que nos interrogaron sobre la fecha en que el barco tocaría en nuestro puerto, y sobre si se efectuaría algún acto de carácter social, nos dirigimos a las oficinas de los señores Mann Little Co. of Cuba, Consignatarios y representantes generales en Cuba de la Cunard Line.

Precisamente el director y administrador de dicha prestigiosa firma comercial de Cuba, el distinguido clubman, y estimago amigo señor Lionel A. Cabrera, acaba de regresar de Liverpool vía New York, habiendo sido su viaje relacionado con los futuros planes de la Cunard Line en relación a Cuba.

El señor Cabrera, con su proberbial cortesía, mostrose muy agradecido por el interés demostrado por el viaje del Mauretania y nos dijo:

"EL DIARIO DE LA MARINA posee poderosas fuentes de información mundial y he de declararle que cuando esta mañana leí en el DIARIO la noticia sobre el viaje del Mauretania, quedé sorprendido, pues to que hasta los momentos en que le hablo no tenemos oficialmente noticias de que ya se haya acordado definitivamente.

¿Pero es cierta o incierta la noticia, le interrogamos?

Ya he empezado diciéndole que el DIARIO DE LA MARINA posee grandes recursos informativos, y nosotros ni afirmamos ni negamos lo publicado.

Ahora bien, es realmente plausible el interés que demuestra el señor Secretario de Obras Públicas, secundando la labor nacionalista del General Machado con respecto a dar grandes facilidades para todo el que desee tener contacto con Cuba, lo mismo desde el punto de vista comercial, como del literario, espiritual o de otro orden, como lo demuestra el hecho de que tan pronto se conoció la posibilidad de la visita de un gran trasatlántico y las posibilidades de tener dificultades con relación al calado del puerto de la Habana, en seguida se ha actuado y ya se piensa en realizar una buena obra de dragado.

¿Qué planes tiene la Dirección de la Cunard?

—Muy grata impresión causó en la alta dirección de la Cunard Line en Inglaterra, el trato cordial y las facilidades que le fueron dadas al vapor Caronia en su temporada pasada en la Habana, y dichos directores han mostrado gran interés por fomentar con los magníficos barcos de que dispone la línea, un turismo que sea intenso y que beneficie tanto a la Cunard como a Cuba.

Yo he visto en Liverpool las reservaciones que ya están hechas para la excursión que en el invierno del corriente año, saldrá de Inglaterra, para visitar Sudamérica, y las Antillas, incluyendo desde luego la Habana.

Entre esos excursionistas figuran muchos nobles ingleses, hombres de negocios y representaciones distinguidísimas de la alta sociedad inglesa.

¿Y por fin serán dos los barcos que ponga el próximo invierno la Cunad entre New York y la Habana?

—Hasta ahora mismo solo podemos asegurar que el Caronia vendrá con toda seguridad como el año pasado, y le repito que la Dirección de la Cunard aún no nos ha autorizado para decir otra cosa.

¿Y si viene el Mauretania, se organizará alguna fiesta social a bordo para que nuestra sociedad visite el barco?

—Desde luego, en Inglaterra nos conocen bastante, saben que tenemos una sociedad distinguida, y esa empresa seguramente considerará un honor el poder tener, aunque sea por breves horas, tan apreciados huéspedes en uno de sus palacios flotantes, y desde luego...

Este verano se ha casi triplicado el número de cubanos que desde New York han ido a Europa en barcos de la Cunard, y ellos fueron colmados de atenciones y apreciados en su justo valor desde cualquier punto de vista.

Nos despedimos del señor Cabrera con la promesa de su parte, de tenernos muy al tanto sobre nuevos planes de la Cunard en relación con Cuba.

SUSPENDIDO EL PRESUPUESTO DE AGUACATE

El Asesor de la Policía Provincial señor Figueredo ha comisionado a los agentes señores Manuel Gil y José Morales, para que rindan los informes de referencia.

VALOR ALIMENTICIO 68.04 %

La "Maltina Tivoli", aumenta la secreción de la leche en la mujer que cria y mejora rápidamente sus cualidades nutritivas haciendo que los niños ganen en peso y se crien fuertes y saludables.

MALTINA TIVOLI

VIGOR NUTRICION BELLEZA

M.E.C.D. 2016

INFORMACION RELIGIOSA NACIONAL Y EXTRANJERA

CUADRUPLE NOVENA EN HONOR DE SANTA RITA EN EL TEMPLO DEL SANTO CRISTO

Numerosas comuniones se anotaron en las misas de 7 y 7 y media y en la de 8. La concurrencia de fieles, numerosa

Con extraordinaria concurrencia de fieles, se celebró la cuádruple novena de los miércoles en honor de Santa Rita de Casia en el templo del Santo Cristo.

La primera después de la Misa de 8. Y la segunda, siguió a la Misa de 9.

En estas Misas, así como en las 7 y 7.1|2, se anotaron numerosas comuniones.

La novena se reza ne alta voz con el pueblo, repitiendo éste al unísono con el Sacerdote, las piadosas preces de la misma.

Hemos observado, que mucho agrada este método, por el entusiasmo fervoroso con que acompaña al Ministro del Altísimo.

A las 5.1|2 de la tarde y a las 8 de la noche esta novena, reviste caracteres de grandiosa solemnidad, asistiendo una asombrosa concurrencia, siendo el pasmo de las gentes, que se admira del auge que ha tmoado en tres años la devoción a Santa Rita, que cada día aumenta más y más, lo que prueba, son cuantiosos los beneficios alcanzados pues no se explica de otra forma la rápida propagación de esta devoción, que se practica a estas últimas horas en la siguiente forma:

Rezo del Rosario de Santa Rita, lectura de las gracias alcanzadas, haciendo notar el P. Spirali especialmente aquellas en que se obtienen gracias espirituales, especialmente la conversión de grandes pecadores.

Una vez leídas éstas, tributa gracias a Dios por su liberalidad para con sus hijos por intercesión de su sierva Santa, Rita de Casia.

Después da cuenta de las peticiones presentadas, haciendo notar que deben orar con humildad, confianza y perseverancia, debiendo ante todo el procurar a toda costa salir del estado de pecado pues el pecado nos hace enemigos de Dios y reos de su indignación. Por eso, "lo primero que debéis pedir a Santa Rita, les dice una y otra vez es que os alcance la gracia y amistad de Dios, y una vez amigos de Dios, ya entonces, fácil le será despachar favorablemente vuestra petición".

Reza también pidiendo porque las peticiones presentadas sean despachadas favorablemente.

Después predica la divina palabra siendo el tema de este día, **"Eficacia y valor de la Oración practicada en común".**

Les exhorta a seguir orando con el fervor con que hoy lo llevan a cabo. A este fervor atribuye el despacho favorable de sus peticiones. Pero les advierte no lo hagan por ningún fin terreno, sino con el de agradar a Dios Nuestro Señor. Y a Jesucristo su Unigénito Hijo, que ha expresado que donde dos o más se reunan para orar, allí está El orando con nosotros a su Eterno Padre. Así que, tened presente, quien ora aquí con nosotros, y no podréis por menos, de orar con la más religiosa atención.

Terminada la plática doctrinal o moral se canta por el coro del templo o piadosas damas y devotas señoritas, una canción religiosa.

Terminado este rezo cloectivo de viva voz, se expone y reserva el Santísimo Sacramento, cantando los Himnos litúrgicos, aquella compacta muchedumbre, que así mismo lo lleva a cabo con el Himno Eucarístico de Sagastizábal.

Dirige uno de los Padres Agustinos.

Grandioso resulta este canto colectivo.

Termina con la veneración de la Reliquia de Santa Rita.

Este cuádruple novenario, es una cuádruple misión, que conmueve y edifica.

BRONQUITIS — TOS
EUPHON
PASTILLAS
CONTRA LA RONQUERA Y LA TOS DE IRRITACION
15 a 30 PASTILLAS al día
LABORATOIRES MAYOLY-SPINDLER, 1 Place Victor Hugo Paris
RONQUERA PASTILLAS Y JARABE
DE VENTA EN TODAS FARMACIAS

ROB LAFFECTEUR
(Ferro amarillo)
CELEBRE DEPURATIVO
Tratamiento eficaz, sin peligro de los accidentes de la Sífilis.
H. FERRÉ, BLOTTIÈRE y Cie, 6, Rue Dombasle, París.

Día 10 de Agosto

Este mes está consagrado a la Asunción de Nuestra Señora.

El Circular está en la Capilla de las Reparadoras.

Santos Lorenzo, diácono y mártir; Diosdado, confesor; Santas Asteria y Paula, vírgenes y mártires.

San Lorenzo, mártir. Nació hacia la mitad del tercer siglo, en Huesca, ciudad de España. Sus padres fueron de piedad tan ejemplar, que la Iglesia celebra su fiesta el primer día de Mayo, siendo su memo ia de singular veneración. Padres tan virtuosos y tan santos, necesariamente habían de dar a su hijo la más cristiana educación. Correspondió a ella Lorenzo admirablemente. Animado del celo de la religión, resolvió el viaje a Roma, considerándola como el verdadero centro de ella. El Pontífice San Sixto, encantado de la virtud y del talento que reconoció en nuestro cristiano héroe, le confirió las órdenes sagradas, y con ellas la dignidad de arcediano, como afirma San Agustín y San Pedro Crisólogo; empleo que le constituía el primero de los diáconos de la Iglesia Romana.

No bien había comenzado nuestro Santo a ejercitar con aplauso universal las funciones de su santo ministerio, cuando se levantó contra la Iglesia el fuego de la persecución más horrible; en ella padeció San Lorenzo los mayores suplicios que pudo inventar el furor de los infieles; y por último fué asado vivo en unas martirio, el día 10 de Agosto parrillas, donde consumó el del año 258.

Anúnciese en el Diario de la Marina

HOMENAJE DE LA LIGA SACERDOTAL DE CUBA TRIBUTADO AL SANTO CURA DE ARS.

Se le dió carácter de homenaje al Venerable Sacerdocio y muy especialmente al clero rural, al que perteneció el cura de Ars

La Liga Sacerdotal de Cuba, que preside el venerable sacerdote Monseñor Guillermo González Arocha, prelado Doméstido de Su Santidad, ex-Representante a la Cámara, Canónigo Lectoral de la Santa Metropolitana Iglesia Catedral de la Habana y ex-Párroco de Artemisa, ha celebrado grandiosa función en honor a su Santo Patrón, San Juan Bautisaa Vianney, declarado en Abril último, por Su Santidad Pío XI f. r., Patrono universal de los Párrocos.

El Santo Cura de Ars, canonizado el 31 de Mayo de 1925, nació de padres pobres, sencillos campesinos, pero fervorosos cristianos, en el pueblo de Dardilly, cerca de Lyon, Francia, el 8 de mayo de 1786.

Tuvo que sufrir ya desde niño los trabajos de la revolución francesa; y refiérese en su vida como hizo su primera Comunión en un establo, en la obscuridad de la noche. Un piadoso sacerdote se encargó de educarle privadamente, y más tarde cursó en Lyon la carrera eclesiástica; en 1818 fué nombrado párroco de Ars, donde vivió hasta 1859, apartado del mundo, pero muy amado de Dios, por su ardiente celo y extraordinarias virudes. No obstante su aislamiento, su fama de santidad se extendió por toda Francia; y a él acudían en busca de dirección y consejo los grandes del mundo.

A la función en honor al anto Cura de Ars, se le dió el carácter de homenaje al Venerable Sacerdocio y especialmente al Clero rural, al que perteneció el Cura de Ars.

A las ocho y media de la mañana del viernes 9 del actual, se reunieron en la Santa Mearopolitana Iglesia Catedral, el Venerable Cabildo Catedral, los Vicarios Foráncos, Párrocos y Coadjutores de las Parroquias de la Archidiócesis de la Habana y de la Diócesis de Pinar del Río, el Vicario de la ciudad de Santa Clara, Monseñor Angel Tudurí, y representaciones de las diversas Ordenes Religiosas establecidas en la Archidiócesis y Diócesis citadas.

Asistieron en representación de los Caballeros de Colón, el Diputado de Estado, Hermano Jacinao Ruiz Moris y el Diputado de Distrito, Hermano Ramón Rodríguez Pérez, y representaciones de la V. O. Tercera de Santo Domingo; de la M. I. Archicofradía del Santísimo de la Catedral, de la Sección Adoradora Nocturna de la Habana. Por la prensa asistieron, el R. P. Hilario Chaurrondo; L. Blanco, Tomás de la Cruz, Federico Rosainz y R. P. Ramón de Diego.

A las ocho y tres cuartos se cantó solemne Tercia, por la Capilla musical de la Catedral, el Venerable Cabildo y Clero, asistente aanto regular como secular. Muy sublime resultó el preciosísimo canto de los Sálmos del Oficio de Tercia.

A las nueve y cuarto dió comienzo la Misa solemne en la cual ofició el Párroco de la Parroquia de Término Nuestra Señora de Monserrate, de la ciudad de la Habana, Monseñor Alberto Méndez, Prelado Doméstico de Su Santidad y Deán del M. I. Cabildo Catedral de la Archidiócesis de San Cristóbal de la Habana.

Asistieron al celebrante, los Presbíteros Torres y Yañez.

Dirigió las augusaas ceremonias del culto, el Canónigo Monseñor Juan José Roberes.

Pronunció grandilocuente Panegírico Monseñor Santiago G. Amigo, Canónigo Maestrescuela de la Santa Metropolitana Iglesia Catedral de la Habana.

En el exhordio habla de la Parroquia como fuente y raíz de la vida cristiana y de la importancia del Párroco rural, de sus improbos trabajos, de sus privaciones y sufrimientos, y de la importancia y trascendencia de su labor en la vida moral de los pueblos.

En el cuerpo del sermón va trazando la prodigiosa vida del Cura de Ars, que va aplicando prácaicamente a las necesidades de la vida parroquial presente. Defiende al Clero rural y prueba su abnegación heróica por la salvación de las almas y por el bienestar temporal y eterno de sus amados feligreses, que son a los que hay que preguntar por este sufrido sacerdocio. Recientemente el pueblo del Cano, perdió a su Párroco, y lo hemos visto llorar por el Padre amado, pues padres, son los sacerdotes.

Saluda en nombre de los Párrocos a las Comunidades religiosas, a las que agradece la cooperación que a los Párrocos prestan en la evangelización de sus Parroquias.

Exhorta a los Párrocos a formar asociaciones eucarísticas, a fin de que promuevan la Comunión frecuenae y el culto continuo a Jesús Sacramentado, a imitación del Santo Cura de Ars, que del Sagrario se valió para transfor a sus indiferentes feligreses en fervorosos cristianos.

Fué el panegírico de Monseñor Amigo, un notabilísimo sermón, que mereció unánimes elogios de la docta asamblea, que efusivamente le felicitó.

La parte musical fué magistralmente interpreaada por la Scola Cantorum de los Padres Escolapios de Guanabacoa, su Coro de tiples, varios Padres Franciscanos, los Padres Rentería y Larrea y los seglares, Ponsoda, Miró, Saurí, Gurruchaga y García.

Bajo la dirección del maestro señor Felipe Palau, ejecutaron magistralmente la Misa de Pireto Yon y el Himno de confesores.

Por todos conceptos fué grandiosa la función tributada al Cura de Ars por la Liga Sacerdotal, a la cual nos complacemos en felicitar y de un modo especial a su dignísimo Presidenae, Monseñor Guillermo González Arocha, por el magnífico éxito alcanzado.

Después de la función, el Clero y representaciones de asociaciones seglares fueron obsequiados con un lunch por la Liga.

La magna festividad religiosa fué presenciada por numeroso concurso de fieles, que alabaron con entusiasmo a la Liga Sacerdotal.

G. BLANCO.

LA ASAMBLEA DE LA V. O. TERCERA

Hablarán los Dres. Fernández, Aramburo, Villamil y Herrera

La Venerable Orden Tercera de San Francisco de la Habana, celebra el domingo 11 del actual, una solemne Asamblea en la cual harán uso de la palabra, los connotados oradores, doctores Arturo Fernández, Aramburo Machado, Villamil y Aníbal Herrera.

En los intermedios habrá números de música y canto.

El resumen ha sido encomendado a Monseñor Arteaga.

Los Terciarios podrán presentar las proposiciones que estimen convenientes, pero quedarán sobre la mesa para ser discutidas en la Asamblea ordinaria de octubre.

Pueden concurrir a esta magna Asamblea cuantas personas lo deseen.

Dará comienzo a las tres p. m. y la función religiosa mensual de los Hermanos Terciarios, a las 2 y media de la tarde.

ANTIGUAS ALUMNAS DEL COLEGIO LA INMACULADA

Conforme anunciamos en días pasados, tendrá lugar el próximo domingo día 11 a las diez de la mañana en el Principal de la Comedia, la gran función benéfica a favor de las diferentes obras caritativas que sostiene la Asociación de Antiguas Alumnas del Colegio La Inmaculada, que preside la distinguida y bondadosa dama señora Rosa López de Izaguirre.

La función se ajustará al programa ya publicado.

Augurámosle un éxito a la floreciente asociación.

ORGANIZACION DE ACCION CATOLICA EN LA DIOCESIS GERMANA DE BRESLAU

La cooperación sistemática de los fieles con sus curas párrocos, responsables de la vida eclesiástica parroquial

Para apreciar la flexibilidad de la Acción Católica nada tan apropósito como recorrer las adaptaciones más importantes.

Comenzemos por la Diócesis de Breslau, ya que la reforma la sometió al Padre Santo el Cardenal Bertram, cuyo ruego además valió el documento pontificio, que publicamos en abril ppdo., y en cuyo final se alaba de intérprete excelente de las intenciones del augusto autor de la carta al ilustre destinatario.

He aquí sus principales consideraciones:

Es de esperar que gracias al nuevo movimiento reciba más intensa vida y mayor unidad lo que hasta el presente efectuaron las asociaciones católicas y las obras de apostolado seglar o de asistencia al clero.

La multiforme vida social moderna y las crecientes asechanzas contra la religión y la moral hacen más que nunca necesario concentrar, coordinar y unificar las direcciones para los católicos dispuestos a ayudar al ministerio eclesiástico en la vida pública esto es, en aquellas actuaciones eclesiásticas que se extienden fuera de las paredes de los templos y penetran en la vida moral y religiosa de las familias, de los municipios, de las asociaciones y más particularmente en las obras llamadas de apostolado seglar. He aquí algunas:

Defender con sólidos argumentos, tino y prudencia las verdades eternas y las máximas de la Iglesia Católica y hacerlas conocer mejor.

Oponer un dique a la horrenda avenida de publicaciones despreciables y obscenas.

Hacerse campeones de los derechos de los padres de familia en la lucha por la escuela confesional.

Fomentar las obras de beneficencia.

Dar noticia de los principios sociales de la Iglesia Católica a todas las clases de la sociedad, a los obreros, patronos y profesionales independientes.

Secundar el deseo de cultura del pueblo con cursos de instrucción, conferencias, libros, periódicos, representaciones artísticas.

Coordinar metódicamente el trabajo de las asociaciones.

Ganar los jóvenes para las asociaciones católicas.

Y sobre todas las asociaciones, dedicarse a la más importante la familia, que es cada día más funestamente amenazada en sus caracteres cristianos.

Estas son algunas de las principales obras en que tiene puesta la mira Pío XI al recomendar la acción católica, que es la cooperación sistemática de los parroquianos con sus párrocos, que son los directores legítimos y responsables de la vida eclesiástica en la parroquia.

No pretendemos añadir a las asociaciones existentes otra nueva, sino perfeciona la cooperación ya establecida de algunos años acá entre las asociaciones católicas Arbeits gemeinschaft (comunidad de trabajo).

De este modo podrán utilizarse más fructuosamente las ideas, distribuirse con mayor acierto las actividades, simplificarse las manifestaciones y sobre todo adaptarlas a las circunstancias de tiempo y de lugar, siempre con el fin de realizar, del mejor modo posible, los principios católicos en la vida social del pueblo católico".

De acuerdo con la conferencia de párrocos de Breslau, el Cardenal ha entablado así la Acción católica.

En cada parroquia habrá una Junta parroquial dirigida por el párroco o un sacerdote nombrado por él. Se compondrá de un delegado de cada una de las asociaciones católicas de la parroquia y de otros parroquianos dispuestos a trabajar por los fines de la Acción católica. A ella incumbe promover la ejecución de las obras antedichas; sugerir y coordinar los medios conducentes a este propósito; ayudar a las asociaciones de clase y de fines especiales que ya están fundadas en la parroquia; procurar que estas asociaciones procedan de acuerdo y simplifiquen así las actividades particulares según convenga, lo cual pueden hacer v. gr., combinando con recíproca inteligencia todos los años los programas respectivos de trabajo, con atención a los fines de cada una; promoviendo manifestaciones o festividades comunes; repartiendo congruentemente las obras de la Acción católica; haciendo propaganda para las asociaciones más importantes, mayormente para las juveniles.

Viene luego la Arbeitsgemeinschaft, que completa su constitución anterior añadiendo a los presidentes de las asociaciones de que se componían los párrocos o sus sustitutos y el seglar que destine cada Junta parroquial. Lleva la representación común de los intereses católicos en público; prepara las manifestaciones comunes en todo el radio de su acción; propone las providencias que puedan favorecer la actividad de las Juntas parroquiales.

En todas estas obras, ajenas de toda política de partido, la Junta principal ha de estar siempre en comunicación con el obispo diocesano o con el sacerdote encargado de dirigir la Acción católica en la diócesis o zona respectiva.

Conforme a las instrucciones del Príncipe Obispo, la Junta principal de Breslau para el desempeño de las susodichas incumbencias ha constituído estos catorce grupos:

1. Lucha contra las publicaciones obscenas y propaganda por la Sociedad de San Carlos Borromeo.
2. Cultura popular incluso los teatros, cinematografos y radio.
3. Organización escolar y Juntas de los padres de familia.
4. Cuidado y asistencia de las familias.
5. Educación de la infancia, incluso los asilos y refugios.
6. Educación de los jóvenes y sus asociaciones, uniones de oficiales artesanos y congregaciones.
7. Prensa y propaganda popular; asociaciones destinadas a este fin. (Volksverein, Liga de Winfried, destinada a disipar prejuicios contra la Iglesia y convertir a los extraviados en la fe).
8. Beneficencia y asociaciones de asistencia caritativa.
9. Apostolado seglar de hombres y mujeres.
10. Obra de los ejercicios espirituales.
11. Educación y propaganda femenil y asociaciones femeniles.
12. Asociaciones de graduados e intelectuales.
13. Movimiento obrero y asociaciones de obreros y de hombres.
14. Las demás asociaciones profesionales de hombres.

AVISOS RELIGIOSOS

MISA DE COMUNION GENERAL EN EL TEMPLO DEL SANTO CRISTO

Con el plausible motivo de celebrar sus dias el R. P. Lorenzo L. Spirali, Superior de los Padres Agustinos de la Habana, se celebrará el sábado 10 del actual, Misa de Comunión general a las 8 a. m. en el templo del Cristo.

Se invita a las Asociaciones del mismo.

G 1 21 10 Agosto

Ha Fallecido el Rvdo. P. Eliseo de San Josè

Después de recibir los Santos Sacramentos y la Bendición Papal dejó de existir en la clínica del doctor Gustavo de los Reyes el muy querido y estimado Carmelita P. Eliseo de San José.

Contaba 55 años de edad, había nacido en Salamanca, España.

Profesó en la orden carmelitana el año 1895.

Llevaba en Cuba 26 años de sagrado ministerio, empezó a ejercerlo en Cuba en el antiguo convento de San Felipe, fué Párroco de la iglesia de Versalles en Matanzas, últimamente desempeñó el cargo de Superior y Párroco de la iglesia de la Caridad en Sancti Spíritus de donde pasó al convento de los carmelitas en Infanta.

Pero su principal y más hermoso apostolado en Cuba fué entre los campesinos en misiones, bautizos y matrimonios.

Hoy a las 8 tendrá lugar su entierro celebrándose primero la misa de difuntos y luego serán conducidos sus restos mortales a la Necrópolis de Colón.

Que Dios haya acogido su alma en su seno y le haya premiado su apostolado sobre la tierra en bien de los pobres cubanos.

CANAS JUVENIN

PARA ELLOS Y PARA ELLAS
Consultorio por la Doctora Herminia Planas
Secretos de una Parisiense Conócete a ti misma

Estimada amiga:

Observando los grabados adjuntos podrá comprender la ventaja—tratándose de un "tabla de pecho" ancha, de arreglar el grupo de alforcitas hacia el frente, en vez de hacerlo junto al brazo, lo que parecería darle mayor anchura al cuerpo.

Suya, LETICIA.

EL GABAN DE JUAN

Porque tenía el gabán
muy viejo el hidalgo Juan,
a un mendigo se lo dió,
y el mendigo se vistió
creyéndose un sultán.

La prenda se fué en girones,
y cortando los faldones
una madre muy discreta
a su hijo Tijereta
le enjaretó unos calzones.

El rapaz la prenda viste
como un dandy acicalado,
y aunque un poco remendado,
el paño bien se resiste
diestramente reparado.

Como andrajo desteñido
que lo que fué nadie sabe,
lo arrojó el chico al ejido,
y aun lo ha recogido un ave
para alfombrarse su nido.

Y con esta deducción
vamos a la conclusión
de que todo lo que existe,
aun lo más mísero y triste,
cumple siempre una misión.

Juan BAQUERO.

VIAJERA

Realmente se hace muy mal papel andando por esos mundos, sobre todo en Europa— empezando por España— donde las personas cultas hablan francés, en general. Sin salir del continente americano, del mal el menos, puede ir escapando con su inglés, aunque también hace falta el francés, eso desde luego, mucho más si forma en las huestes diplomáticas.....

Con mucho gusto le doy la dirección de una competente y experta profesora de francés, que instruyó a lo más granado de nuestra sociedad y que hoy conserva algunas clases muy escogidas. Puede decirle que yo la recomiendo. La dirección es: Calle 10 número 18, Vedado. Teléfono F-4275. Pregunte por la Profesora de Francés, y diga que tiene un recado mío para ella.

GENTIL INVITACION

Que agradezco.

Dice así: "Liceum".—La presidenta, Matilde Martínez Márquez, tiene el gusto de invitar a usted para el homenaje que en honor de Juana de Ibarbouru se efectuará en estos salones, la tarde del día 10 de agosto de 1929.

Programa:

1.—Palabras iniciales por la Presidenta.

2.—Conferencia por Mariblanca Sabas Alomá.

3.—Palabras finales por el Ministro del Uruguay, Excelentísimo señor Pedro Erasmo Callorda.

"DOS AMIGUITAS"

Si leen ustedes, como espero, este Consultorio en la mañana del sábado, tendrán tiempo y oportunidad de llegarse a "Le Printemps", Obispo y Compostela, donde por una suma insignificante se habilitarán para esa fiesta. Tienen un lindo "Chiffon Voile de Seda Estampado", última novedad, desde 88 centavos vara y Georiette Francés, color entero, colores nuevos, por el mismo precio. Y así, con toda la existencia de verano, que están realizando a precios verdaderamente tentadores... Que se diviertan mucho!

ALBORADA

Ya la copa de mi castaño ha sentido el calofrío y el alto álamo muerto flamea su bandera de sol. De rama en rama, un cuchicheo precede como en la orquesta; hay consignas oscuras y consejos de última hora. Los chopos del canal juntan las cimas como frentes románticas y dejan caer las hojas quemadas, trozos de cartas que se irán llevando al molino mensajes del próximo otoño.

Yo estoy en la sombra que robar sus secretos a estos pro árboles y a todas las aves que muran. Para saber lo que dice cimas, pongo el oído a los tr la hormiga roja me castiga pon dome la oreja y el caracol que as pausadamente, ensaya en mi sus dos antenas suaves.

Pero ya estallan los pájaros acuerdo. Los troncos tiemblan tubos de órgano para el "Te de toda mañana. Cada uno alab mo puede y el coro entero es nífico. Sólo yo, tan lejos de los y de las cimas, estoy aga millado, en compañía de las pr lagartijas, tratando de cantar borada con un lápiz temblorosa una cuartilla blanca.

Ventura García Calo

"JOVEN ROMANTICA"

Nada me costaría darle nomb perfumes, pero creo que le co mejor sue cualquiera de ellos, "Colonia", que es más propio, comiendo el "Agua de Colonia Agustín Reyes, tan rica y perfu que lo envolverá en un ambie ensueño... Cuide de que la e azul que lleva el frasco, diga "tín Reyes", pues hay otras q confunden y que desde luego inferiores. Pruebe esta que le miendo.

PENSAMIENTOS

—El interés habla toda cla lenguas y obra con todo géner personajes, aun con los desinte dos.—**La Rochefoucauld,** Máxima

—El interés es la clave de la ciones vulgares.—**Napoleón,** Pens tos.

—Nuestro propio interés es un ravilloso instrumento que nos agradablemente los ojos.—**Pascal,** samientos.

—El Príncipe es, por su car padre del pueblo; está, por su deza, por encima de los peque tereses.—**Bossuet,** Política.

CAMILO DE LELIS

La pomada LILIANA, en fric diarias del cuero cabelludo, es l acertado que puedo recomendar ra recuperar la lozanía de su c arruinado. Lleve sombrero pue menos posible, pues es causa prematura caída del cabello. C trozo de franela, frote todos lo buena parte de la pomada LIL en la piel de la cabeza, especia te en aquellos lugares en que rea el cabello. Con esa sencilla tica recuperará su cabello el y vigor juveniles. El botecito dos pesos, en boticas, droguerías También en las perfumerías.

CHASCARRILLO

—Pero hombre; está usted p do el anuncio al revés!

—Es el mejor modo de hacer paganda, porque ahora casi todos en aeroplano y desde arriba rán muy bien.

"UNO DE GUANABACOA"

Son muchas sus preguntas, hoy le copio la receta del CALDO GETAL, que es larga.

Es muy conveniente saber pre este caldo porque con mucha fre cia lo mandan los médicos para tituir al de substancia. Se pon en la olla dos libras de papas dia de yuca, media de malanga dia de ñame, un cuarto de libra arroz, otro cuarto de judías de garbanzos ya remojados, un to de libra de habichuelas tiernas pedazo de col, una o dos zana raspadas y cortadas en rebana dos nabos. Todo esto se deja hasta que las viandas y legum estén bien blandas; aparte se un buen sofrito que se prepara la manera siguiente: en la m cantidad posible de manteca (Ko tiene la ventaja de ser vegetal echará un diente de ajo, bastante bolla, perejil y unos cuantos c tes y cuando todo esté bien co do se agregará al caldo poni entonces la sal, pimienta mol azafrán tostado. Se clarificará el do y se tendrá un alimento tan no como el mejor caldo de su cias.

Se pueden suprimir las viandas no gusten y sustituirlas por pero no poniendo nunca boniato, este le da al caldo un sabor de

Nota:—A todo caldo se le agregar un sofrito preparado forma descrita en el caldo ve y todo esto a gusto de cada cu

"PERLA ORIENTAL"

Para complacerla tomé informes distintas peluquerías y parece cosa difícil, especialmente sin concurrir personalmente para terse a tratamiento adecuado. escribir al señor Miguel Guimera José número 5, Habana, manda muestra de sus cabellos (teñidos especificar el tiempo que hace tiñe, y la clase de tintura empl Dígale que es la lectora de Gu hablé. Me ha prometido ayuda

Agentes para Anuncios en EUROPA:
L. MAYENCE & Cie
DAVIGNON, BOURDET & Cie, Suc
9, Rue Tronchet, PARIS
19, 21, 23, Ludgate Hill, LONDRES

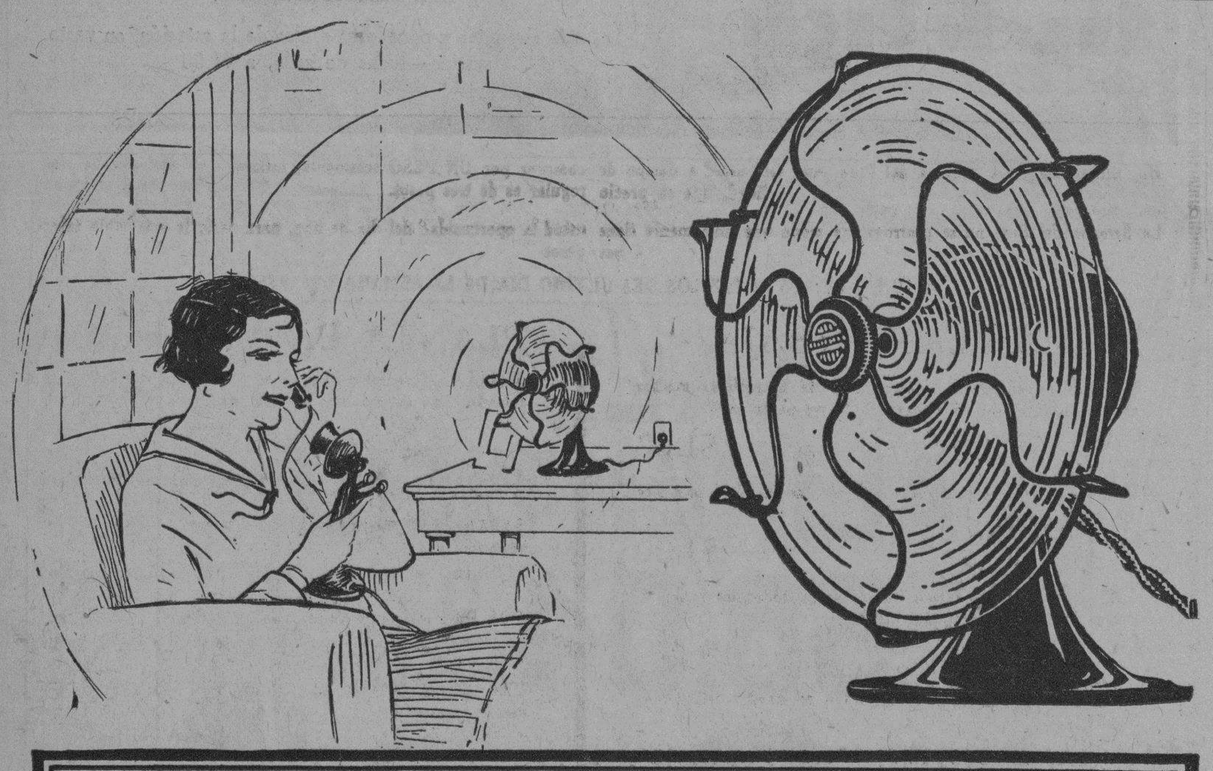

No, chica, no tengo deseos de ir a la playa

. . . porque me encuentro algo cansada y prefiero reposar cómodamente en casa.

¿FRESCO?

Tengo aquí todo el que pueda desear, con mi nuevo

Ventilador Eléctrico

¡El verdadero complemento de todo hogar moderno en estos meses de riguroso verano!

A unos pocos centavos al día se reduce el consumo de un buen ventilador General Electric o Westinghouse, las marcas de reputación internacional.

De venta en todas nuestras sucursales

Cía. Cubana de Electricidad
A las Ordenes del Público

DIABETES
y sus complicaciones se curan radicalmente con el
VINO URANADO PESQUI
que elimina el azúcar a razón de un gramo por día, fortifica, calma la sed y evita las complicaciones diabéticas
De venta en las Farmacias y Droguerías LABORATORIO PESQUI Almacén 11 San Sebastián (España)

M.E.C.D. 2016

Panderina

Lo único que limpia, suaviza y abrillanta el cabello instantáneamente. Basta mojar una esponja, o una toalla y pasarla por la cabeza antes de peinarse. *¡El efecto es admirable!*

Además, su uso diario mantiene el pelo vigoroso, abundante y lozano.

Aplicada antes de rizarse, evita que el cabello se reseque y hace que el rizado quede mucho más elegante y dure más tiempo.

¡IDEAL PARA LA CASPA!

Higiene de la Boca

PARA limpiar eficazmente los dientes, mantener sanas las encías, corregir la acidez de la boca y el mal aliento y evitar la piorrea, nada hay mejor que Zonite, el antiséptico ideal. Es 40 veces más potente que las aguas oxigenadas. Lo usan médicos y dentistas en casi todos los países del mundo.

Zonite
A los Médicos

Zonite es el nombre de la solución Carrel-Dakin (NaOCl) estabilizada por electrolisis.

Erupciones de los Niños

Se curan con rapidez con Depurativo Infantil y Pasta Porosa Caballero? En Habana Droguería Sarrá y Farmacias.

CONFERENCIA DE LAS D. ISABELINAS

Sobre la peste blanca en los talleres de Fin de Siglo

En los almacenes y talleres de Fin de Siglo, situados en San Rafael y Aguila las Damas Isabelinas ofrecieron ayer una conferencia a los empleados y empleadas sobre profilaxis de la Peste Blanca.

Usó de la palabra la señora Ruiz de Bustamante, quien elogió la labor de las Isabelinas en su altruista campaña, así como la cooperación que vienen recibiendo del General Machado, Jefe del Ejecutivo y del doctor Frnández, Secretario de Sanidad y Beneficencia.

Habla sobre la higiene personal como uno de los elementos esenciales para la profilaxis de la tuberculosis, etcétera.

El doctor José Navarrete, sigue en el uso de la palabra a la señora de Bustamante. Lee la cartilla sanitaria; hace extensas y acertadas consideraciones sobre cada uno de sus párrafos; explica lo util que es seguir los consejos que se ofrecen en ella; aconseja a las empleadas que "tan pronto como tengan catarros, dolores de espalda y otros síntomas propios de la Peste Blanca" acudan a un Dispensario, se sometan al reconocimiento médico, eviten de esa manera el desarrollo del mal.

Cerca de las ocho de la noche se terminó el acto.

SEÑORITA LESIONADA

La joven Julia Curbelo Figueroa, de 15 años y vecina de Santa Catalina número 21, en la Víbora, sufrió lesiones de carácter leve, al ser arrollada en Prado yNeptuno por el auto 38251, que conducía Julio Bringuier Hernández.

CACOLOTA

El Jardín de la Aristocracia, para sus comidas íntimas, "partys" en familia, o meriendas selectas. Esta finca acreditada y conocida, le ofrece bellas horas entre la maravilla de sus jardines y rincones fabricados por la Naturaleza. Vaya a Cacolota, la finca que le promete un buen tiempo en Arroyo Arenas. Esta finca tiene su característica exquisita incomparable y de un "chic" discreto, distinto por completo a las otras.

FERRETERIA DE DRAGONES

Ave. de Italia (Galiano, 124). Teléfono A-3838

VENTA ESPECIAL POR 15 DIAS

HIERRO GALVANIZADO

Tinas	Depósitos para basura		Cubos	
$0.50			8 cuartillos	$0.20
0.60	3 galones	$0.90	10 „	0.25
0.70	4 „	1.00	12 „	0.30
0.80	6 „	1.25	14 „	0.35
0.90	9 „	1.50	16 „	0.50
1.00	10 „	1.75		

DEPOSITOS PARA BASURA REFORZADOS

DESDE $2.00 HASTA $8.50

MOLINOS FRANCESES PARA MOSTRADOR

Núm. 2, a $9.50; Núm. 3, a $12.00; Núm. 4, a $16.75

Especiales para piso a 15, 20 y 25 cts. Sierra sinfín, francesa. Reverberos "Picador" desde $2.25 hasta $10.50.

NEVERAS, SARTENES Y DEMAS UTILES DE COCINA

Radio Víctor

El tan esperado RADIO VICTOR... el primero y único aparato receptor de radio que lleva la famosa marca VICTOR.

Completamente nuevo... Asombroso realismo... Nueva sintonización super-automática... Nueva Bocina Víctor electro-dinámica... Funcionamiento superior a todo lo que usted ha oído hasta ahora.

OIGALO Y COMPARE

$250

Viuda de CARRERAS y Cía.

PRADO 115 frente al Capitolio. TELEF. A-3462.

HABANERAS

(Viene de la página CINCO.)

OLGA STERLING

DE DIAS

En la festividad de la fecha.
Santa Olga.
Está de días una criatura monísima, Olga Sterling Bosque, tan graciosa y tan bonita.
La adoración de sus padres, el doctor Gustavo Sterling y su esposa, la joven e interesante señora Olga Bosque, que se miran en ella como cifra y compendio de todas sus felicidades.
La festejarán debidamente.
Con una piñata.
Será en los jardines de La Polar con otros muchos atractivos.
Es para sus amiguitas.
Las mejores, las más queridas.

FRAU MARSAL

En nota aparte.
Especialmente.
No de otra manera podría ir mi saludo en este día al doctor Lorenzo Frau Marsal.
Compañero de redacción.
De los más antiguos.
A él me encuentro ligado por una larga, fraternal e inalterable relación que nada, ni tampoco nadie, podría debilitar.
Es el santo también del hijo de su idolatría, Lorencito Frau y Barbarrosa, tan simpático como gracioso e inteligente.
Han venido desde San Miguel, donde veranean para pasar este día en su residencia de Malecón 87 altos.
Donde recibirán hoy a sus amistades.
Padre e hijo.
Reciban mi felicitación.

TEMPORADISTAS

De alta.
Restablecida por completo.
Quiero referirme a la señora B. M. Machado, joven y distinguida esposa del señor Rafael Jorge Sánchez Hernández, la menor de las hijas del Honorable Presidente de la República.
Asistida fué eficazmente por el doctor Alberto S. de Bustamante.
Auxiliada por Adela Plauchet.
Distinguida profesora.
También se esmeró en atenderla, prodigándole todo género de cuidados, la señora María Luisa, nurse de Palacio.
En el día de ayer salieron de temporada los distinguidos esposos Rafael Jorge Sánchez y Berta Machado con su monísima bebita.
Fueron al Mariel.
Donde pasarán varias semanas.

YACHT CLUB

Tarde de animación.
Grande, completa...
Será la de hoy en el Habana Yacht Club con motivo del te de los sábados.
Muchos los parties, uno de ellos de las señoritas Moré, de la Víbora, con la mesa adornada por la Casa Trias con dalias rosadas.
Tocarán los Palau.
Orquesta insuperable.

ALIANZA NACIONAL FEMINISTA

Conferencia.
Del turno de agosto.
Es la que anuncia para mañana la Alianza Nacional Feminista a cargo del culto escritor Miguel de Marcos.
Versará sobre la mujer frente al trabajo y la necesidad de una legislación obrera para ella.
En la Sociedad del Vedado.
Por la mañana.

BODA DEL GRAN MUNDO

Maritza Bruzón.
Y el doctor Pedro M. Souza.
Su boda, en la Iglesia de Santo Domingo, se celebrará a las ocho de la mañana.
Boda elegante.
De alta distinción.
No podrá recibir esta tarde, conforme habíase anunciado, la señorita Bruzón.
Conste así.

ROOF DOS HERMANOS

Noche de alegría.
Grande, infinita...
Es la de hoy en el Roof Dos Hermanos, allá, en el Surgidero de Batabanó.
Rufino, el atento, el diligente Rufino Fernández, tiene recibidas numerosas órdenes de mesas.
Algunas de parties grandes.
Del elemento joven.
En el baile anterior fueron tres los objetos rifados, cuyas poseedoras, oportunamente, tuvo el gusto de dar a conocer.
Para esta noche se han escogido cinco objetos, tallados todos en maderas del país, que son un exquisito trabajo de ebanistería.
La Pachencho Orchestra, convenientemente reforzada, hará el gasto.
Estrenará más de un fox.
Y más de un danzón.

CASA GRECC

Gusto y elegancia.
Arte y refinamiento.
Todo eso respira la Casa Greco, situada en San Rafael 74, entre Campanario y Lealtad.
En verbo de muebles finos, de fabricación especial, figura en primera línea.
Muebles labrados.
Con decoraciones típicas.
De todo eso brinda el mejor, el más completo surtido la Casa Greco, tan conocida de las personas de gusto.
Una maravilla sus talleres.
Dignos de visitarse.

Continúa en la página NUEVE

JOYAS · MUEBLES · OBJETOS PARA REGALOS

LA CASA QUINTANA

AVE. ITALIA 74-76. TEL. A-4264 - M-2146

Mathilde Cumont

No liquidamos, pero sí ofrecemos una excepcional rebaja de precios en todos los VESTIDOS Y SOMBREROS de la temporada. Véanlos y se convencerán.

PRADO 88

PAUL WARNER

Retratos artísticos exclusivos

Primer premio en la última Exposición de Fotografías celebrada en la Habana.

O'Reilly Núm. 90. Teléfono M- 1256.

Hoy último día de la Semana del Peso. Aun está usted a tiempo de comprar por UN PESO solamente, infinidad de artículos de alta calidad, que su precio regular es de tres pesos.

La Semana del Peso no se prorroga, de modo que únicamente tiene usted la oportunidad del día de hoy, para darle la más sabia inversión a sus pesos.

ALGUNOS DE LOS ARTICULOS DEL ULTIMO DIA DE LA SEMANA DEL PESO

EN LA PLANTA BAJA

MEDIAS FEMENINAS, cuatro pares de magníficas medias mercerizadas, de $0.45 el par, los cuatro pares por **$1.00**

DOS PARES de medias de seda rayón, de $0.75 el par. Los dos pares por **$1.00**

MEDIAS DE SEDA PURA, insuperables, todos los tonos de moda, de $2.00, hoy último día a **$1.00**

BOLSAS de piel legítima, en infinidad de tonos y estilos modernos a **$1.00**

ABANICOS valencianos, muy finos, con cadena de galalith, hoy, último día, a **$1.00**

PARA CABALLEROS

CAMISAS, en pintas nuevas y colores firmes, garantizados de $2.00, hoy, último día, solamente a **$1.00**

DOS CAMISETAS estilo sport, de punto, muy buenas. Las dos por **$1.00**

CUATRO PARES de calcetines mercerizados, muy durables de $0.50 par, los cuatro pares por **$1.00**

CALCETINES FINISIMOS de seda pura, con cuchillo bordado, en varios colores. Valen $1.75 y $2.00 hoy a **$1.00**

SEDERIA

Sensacional lote de retazos de finos encajes, de voile bordado en colores, para vestidos de niñas y de opal bordado para ropa interior. En lotes de **$1.00**

PLANTA BAJA AL FONDO

TOALLAS, dos magníficas toallas de felpa doble, de gran tamaño. Hoy último día, las dos por **$1.00**

ROPA DE CAMA DE COLOR

SABANAS de warandol en color, tamaño camera completa, superiores a **$1.00**

DOS FUNDAS de warandol en color, haciendo juego por **$1.00**

DOS CUADRANTES, de warandol en color, también haciendo juego, por **$1.00**

DOS SABANAS de warandol blanco, de buena calidad, tamaño de 54x90. Las dos **$1.00**

EN EL PRIMER PISO

UN NUEVO LOTE DE SOMBREROS, reservado para hoy, último día, todos de finas pajas de $4 y $5, a **$1.00**

LOS VESTIDOS DE HOLANCINA inglesa, estampados, colores garantizados a **$1.00**

FAJAS, dos fajas de cutí rosa, lisas y brocadas. Hoy, último día, las dos **$1.00**

BLOOMERS, tres bloomers, de linón, en todas las tallas y colores, por **$1.00**

SEGUNDO PISO

JUEGOS DE SOMBRERO y VESTIDO para niñas de 2 a 8 años. Son de batista Peter Pan muy finos. Hoy último día a **$1.00**

DOS PRECIOSOS MAMELUCOS, con finísimos bordados, en todos los colores. Tallas de 1 a 3 años. Hoy, último día, los dos por **$1.00**

La Casa Grande

Galiano y San Rafael

M.E.C.D. 2016

HOY PAYRET
5¼ y 9½
GRANDES FILMS presenta la película asturiana tomada de la novela de Don Armando Palacio Valdés
JOSÉ
Que ha sido impresionado en LLANES, RIVADESELLA, COVADONGA, GIJON, CANDAS, LUANCO, AVILES, PRAVIA, SAN ESTEBAN y principalmente en ese pueblecillo pintoresco de CUDILLERO
PRECIOS
de 5¼ y 9½
Palcos con 6 Entradas $3.00
Lunetas Numeradas 60¢
Tertulia 30¢ Cazuela 20¢

HOY MARTI 5¼ y 9½
GRANDIOSO EXITO DE
SPAVENTA
EL REY DEL TANGO
Además las Variedades de
VITAPHONE
EL CINE SONORO
BENIAMINO GIGLI
Acompañado de la orquesta VITAPHONE
HAWAIIAN NIGTHS
Cantantes y bailarines
PRECIOS 30¢ Antes de las 4 50¢ despues de las 4
REESTRENO EN CUBA
de la produccion UNIVERSAL
por
CLARA BOW en EL VINO

- Viboreñas -

SOCIEDAD ARECA.

EN el feudo del querido amigo José Emilio Díaz Garaigorta y en su local de Lagueruela y Segunda, se celebrará el miércoles, día 14, como segundo de mes, la acostumbrada reunión de dichas noches, creadas por la feliz iniciativa del Comité Femenino cuyo éxito es por todos proclamado.

Para la noche del día 14 se han dado cita numerosas y distinguidas familias, las que disfrutarán de varios juegos entre ellos el indispensable "mah-jong" del que hay ya en **Areca** numerosas expertas. Como de costumbre se bailará.

MEJORADA.

Lo está ya y pronto disfrutará de perfecta salud, después de haber padecido un fuerte ataque grippal, mi estimadísima amiga Lolita Candela, joven y amante esposa de José Emilio Díaz Garaigorta, entusiasta Presidente de la **Sociedad Areca,** cuya ausencia siempre es muy notada, pues es Lolita de las más entusiastas del Comité Femenino, en el que mucho se aprecian sus iniciativas.

Me complazco en consignar tan agradable noticia, esperando que Lolita asistirá el próximo miércoles a la reunión a que me he referido.

ANGELITA GARCIA

Encuéntrase en vías de total restablecimiento la distinguida señorita Angelita García, damita que goza de grandes simpatías.

Una afección gripal, por fortuna ligera, la retuvo varios días alejada de los clubs viboreños.

A sus amistades todas, le está muy agradecida la linda Angelita, por las atenciones que tuvieron al interesarse por su salud.

EL FESTIVAL DE LA PRENSA

Adelantan considerablemente los trabajos preliminares para el gran Festival Benéfico que organiza la Asociación de la Prensa de Cuba para el día 7 de Septiembre en los espléndidos jardines de La Polar.

Todas las sociedades viboreñas han prometido contribuir a su mayor éxito, siendo nuestro compañero Alberto Pavía el designado por el Comité Organizador para organizar este sector donde el entusiasmo se manifiesta siempre tratándose de fiestas de tanto esplendor a las que prestan siempre su cooperación más decidida.

Queremos anunciar una importante reunión a la que asistirán valiosos elementos viboreños, representando a todos los Clubs de la elegante barriada. Esta reunión se efectuará el sábado día 10, a las cuatro de la tarde, en el local social, de la Asociación de la Prensa, Prado 66, altos, encareciéndose la más puntual asistencia.

El festival estará rodeado de muchos atractivos; uno de ellos completamente nuevo en esta índole de fiestas.

LA SRA. DE ROMEU.

Mi muy estimada amiga Angélica, amante esposa del Tte. Director de la Banda de Música de la Marina Naciona Armando Romeu, se encuentra padeciendo una molesta dolencia que la obliga a permanecer recogida en sus habitaciones. Mucho lo lamento siendo mis deseos que pronto disfrute de perfecta salud.

SARITA GARCIA DE SMITH.

Una notable mejoría en el estado de salud de tan distinguida y bella dama, joven esposa del consecuente amigo Ernesto Smith, me permite augurar su más rápido restablecimiento.

Tanto Sarita como Ernesto permanecen muy agradecidos a sus amistades que tanto se interesan por su salud.

NUEVA RESIDENCIA

En ella no podía faltarles mi saludo a los estimados esposos, el ex-confrere doctor Antonio Mesa, el invariable amigo "Nono" Mesa y a su joven y elegante esposa Zaida Montañéz, que desde hace unos días se encuentran entre nosotros, habiendo fijado su residencia en la Calzada y Luz.

En su nuevo hogar deseo a Zaida y "Nono" todo género de prosperidades.

JOSE CORRALES

El consecuente amigo, Jefe de los Enfermeros de La Purísima Concepción, fué objeto de las mayores demostraciones de afecto con motivo de embarcar para España en uso de licencia, para disfrutar de unas merecidas vacaciones, después de muchos años de incesantes labores en esa gran quinta de salud.

Le reitero mi saludo de despedida deseándole un buen vaje y la más agradable temporada junto a sus familiares.

PEDRO G. CASTELLANOS

Desde hace días se encuentra recluido en La Purísima Concepción, amigo tan estimado, (notable dibujante de arquitectura), víctima de un fulminante ataque apendicular.

De su asistencia se ha encargado el reputado cirujano doctor Adolfo González, en el pabellón "Gómez-Gómez", quien pasado dicho ataque lo someterá a la correspondiente operación, la que realizará con su habitual maestría.

Urbano del CASTILLO.

Gacetillas

TEATRO ENCANTO

Hoy es día de estreno en el teatro Encanto de acuerdo con el sistema que la empresa Saenger ha establecido.

Deja el turno la brillante producción Orquídeas Silvestres para que lo ocupe otra película de no menores méritos.

Nos referimos a El Primer Beso.

El Primer Beso es una cinta que no solamente tiene un argumento valioso y digno por lo tanto de parangonarse con los mejores ideados hasta el presente sino que posee el ambiente de que en la interpretación de los papeles principales figura la pareja inolvidable de la grandiosa cinta La Legión de los Condenados que con tanto éxito se estrenó hace poco en el teatro Fausto.

Nadie goza en Cuba de más popularidad que Gary Cooper y Fay Wray popularidad ganada en un tiempo relativamente escaso y que dice mucho de los valores de estos artistas.

Efectivamente Fay Wray es bella y tiene un talento extraordinario y Gary Cooper es uno de los galanes más completos que nosotros hemos podido admirar ante el objetivo de la cámara cinematográfica.

Tiene una inteligencia clara y rápida y se apodera del personaje que se le confía con una velocidad que asombra hasta a los mas exceépticos y exigentes.

El Primer Beso se proyectará en todos los turnos y para hoy se ha seleccionado un magnífico programa de Vitaphone y Movietone.

El Coro de Kentucky es un número que tiene muchas atracciones y se estrenará hoy y también se proyectará una revista de asuntos mundiales Fox Movietone sincronizada.

No se puede pedir más. 1537 a10.

TEATRO CAMPOAMOR

Hoy amor y Celos de Milton Sills y María Corda y la Soprano Hortensia Coalla

Hoy en los turnos de las 2 y de las 8 p. m. se exhibe la interesante cinta de Ruth Taylor Cuando el Amor Cabalga y en los turnos principales el estreno de la producción Excelsa de la First National Amor y Celos con Milton Sills y María Corda película de gran argumento.

Además Hortensia Coalla la soprano cubana de tan bella voz cantará preciosas canciones cubanas.

Mañana gran matinée de 1 a 5 con la comedia Hermanos Gemelos, Un Noticiario Paramount, Danton con el coloso de la pantalla Emil Jannings Amor y Celos de Milton Sills y Los Tres Pecadores de Pola Negri, actuando también en la matinée Hortensia Coalla.

El lunes con el estreno Paramount Todo por un Beso de Richard Dix, presentación del Conjunto Estrellas Cubanas integrado por Blanca Becerra, Blanquita Trias, Candita Quintana, El Gallego Mendoza, Alberto Garrido y Julio Gallo, que llevarán a escena el apropósito ¿En qué Piensa Guillermina? números de Variedades por Candita Quintana, Duo por la Becerra y la Trías y Como se baile el son por el Gallego Mendoza y la Quintana.

El martes El Paraíso de los Solteros con Sally O'Neill y el Miércoles Hembra y Madre la discutida producción de la Condesa Rina de Liguero. 1538 a 10.

VERDUN

Positivamente que el día de hoy era esperado con ansias por los asiduos concurrentes al teatro de la calle de Consulado pues todos deseaban admirar en este fresco coliseo la grandiosa producción cinematográfica titulada La Máscara de Hierro interpretada por el coloso Douglas Fairbanks.

Esta película es la que a diario llena el cine que la presenta por lo que sinceramente recomendamos que asistan temprano para poder ocupar un buen lugar además de La Máscara de Hierro se exhibirá comedias Mujeres y Caballos por Mir Cooper La Bailarina Diabólica por Hilda Suey y Olive Brooks.

Mañana una gran matinée y para más adelante muchas sorpresas.

La Máscara de Hierro así como las demás películas se exhibirán en la matinée y por la noche. 1545 a 10.

RIVIERA

HOY AMOR Y CELOS

Para las tandas elegantes de hoy sábado anuncia la empresa del Riviera el estreno de la grandiosa producción de la First National interpretada por Milton Sills y María Corda que se titula Amor y Celos.

En la tanda inicial de las 8.15 se exhibe la cinta de Milton Sills titulada: Sol Ardiente.

Mañana domingo grandiosa matinée a las 1.30 amenizada por la orquesta exhibiéndose Una Revista Asuntos Mundiales, Dos Cintas Cómicas, el episodio 1 de la emocionante serie La Señal Fatal y las cintas tituladas El Demonio a Caballo por Ted Wells, Hombre o Mujer por Carmen Boni y Una Idea Luminosa por Johnie Hines.

En las tandas elegantes Amor y Celos por Milton Sills.

El lunes en las tandas elegantes se exhibe la cinta de Olga Tschekowa titulada La Mujer en Llamas.

El martes día de moda se estrena la mas grandiosa producción del año interpretada por un reparto especial de estrellas titulada Volga, Volga o Los Esclavos del Volga. 1547 a 10.

HOY MAÑANA Y LUNES
La JOYA PARAMOUNT SINCRONIZADA
con
GARY COOPER y FAY WRAY
protagonistas de LA LEGION DE LOS CONDENADOS en
EL PRIMER BESO
"THE FIRST KISS"
El romance de amor de cuatro hermanos que amaban a la misma muchacha · Una película que le emocionará
VITAPHONE
OIGA Y VEA MOVIETONE
AL SPITALNY
y su Orquesta de JAZZ CLASICO - Movietone Metro Goldwyn
FOX MOVIETONE NEWS
Revista de Asuntos Mundiales SINCRONIZADA
OIGA Y VEA la película Sonora tomada en el fondo del mar y abordo de un submarino
y la
REVISTA SEMANAL
del DIARIO DE LA MARINA
y el ENCANTO
NO ALTERAMOS NUESTROS PRECIOS
De 1 a 3 30¢ De 3 a 7 40¢
De 7 a 11¼ 60¢ Niños 20¢
El Teatro mas Elegante
ENCANTO
EMPRESA SAENGER
FABRICAMOS NUESTRA TEMPERATURA

TEATRO

EN EL NACIONAL

La Compañía de Santos y Estrada representó, con éxito, favorable, anoche en el Nacional, «El rey que rabió», una de las obras que mejor interpreta dicho conjunto.

La película «Nada, niña, nada», por Bebe Daniels, fué también proyectada.

El lunes se llevará a escena «La Tempestad».

Se desarrolla pues, brillantemente la temporada de zarzuela que con tanto acierto dirigen Santos y Estrada.

El Nacional se ve muy concurrido porque los programas todos los días ofrecen nuevos atractivos.

VOLVIO A TRIUNFAR SPAVENTA

Spaventa, el gran intérprete del tango, actuó ayer por la tarde y por la noche en el teatro Martí, que se ha convertido en el «rendez vous» de las damas del «bon ton».

Alcanzó, como el día de su debut, un «succes fou».

Este cantante admirable, que ha sido elogiado justamente en las principales capitales europeas, le comunica a las canciones que ejecuta toda su sensibilidad, su alma entera de artista.

Hasta el espectador que lo escucha en la última luneta, hace llegar las notas, ya tristes o ya alegres de su acondicionado órgano vocal.

El público que llenaba el coliseo de Dragones, lo aplaudió entusiásticamente.

Su triunfo ha sido rotundo.

Le vaticinamos una temporada magnífica.

EL HOMENAJE A ATANASIO

El homenaje que tributará la sociedad cubana al gran cervantista y periodista asturiano Atanasio Rivero, redactor de la sección titulada «Comidilla», que diariamente aparece en las páginas de este rotativo, se efectuará el día 19 en el teatro que fué del doctor Saaverio, en el histórico Payret.

Entre los artistas que actuarán en esta función vienen a nuestra memoria los nombres de Amparito Medina, Medina Celi, Sergio Acebal, Adolfo Otero y Mateo Alonso.

La comisión organizadora no puede quejarse, ya que artistas de mérito positivo han ofrecido prestar espontáneamente su concurso y además, dada la aceptación que ha obtenido la noticia en los círculos sociales, donde Atanasio Rivero cuenta con innumerables admiradores.

Será un gran acontecimiento el homenaje a este intelectual que probó en Madrid que es una de las figuras más ilustres de la literatura española, contendiendo con Rodríguez Marín, Icaza y Cejador.

MUY PRONTO TENDRA EL JAPON EN LA HABANA REPRESENTACION DIPLOMATICA

Después de pasar muchos años sin tener en Cuba ni siquiera representación consular, quiere aquel país designar legación

DIVERSAS NOTICIAS DE LA SECRETARIA DE ESTADO

El Dr. Mario Luque, Primer Secretario de Cuba en Panamá ha sido designado como Encargado de Negocios en Ecuador

Desde hace varios días se viene rumorando en la Secretaría de Estado, de la constitución en la Habana de una representación diplomática del gobierno del Japón, quisimos que nos confirmara la nueva el propio Subsecretario de Estado, doctor Miguel Angel Campa.

Nos dijo que recientemente el Gobierno del Imperio del Sol Naciente se había dirigido al de la República de Cuba, de manera oficial, con el objeto de conocer si sería grato la institución de una legación en esta ciudad, contestándole en seguida afirmativamente el asentimiento del gobierno que preside el General Machado.

Hacía muchos años que esa potente nación oriental no tenía en Cuba ni siquiera representación consular. Ultimamente, cuando se verificó en esta capital el Congreso de Emigración e Inmigración, el Japón envió una nutrida representación, que honró a la Conferencia, encontrándose como delegado de la misma una personalidad diplomática tan acusada como el doctor Kinta Arai. Más tarde, el propio Gobierno japonés mostró deseos vehementes de enviar una representación con motivo de la toma de posesión del segundo mandato del actual presidente, delegación que no llegó a la Habana por motivos de la larga travesía y del poco tiempo de que disponía. Así pues, dentro de muy poco existirá una franca inteligencia entre los gobiernos de Cuba y el Japón.

El último Ministro que la República tuvo en ese país fué el actual subsecretario de Estado, doctor Miguel Angel Campa, quien no pudo llegar a ocupar su cargo por estar en aquella época en funciones oficiales cerca de la Liga de las Naciones.

DON NARCISO GARAY ESTUDIARA LA MODERNA MUSICA ALEMANA

Ayer ofrecimos la noticia: don Narciso Garay, exministro de la República de Panamá en la Habana, y actualmente nombrado plenipotenciario de su país en la República alemana, no solo actuará como representante diplomático cerca de aquel Gobierno, sino que el de Panamá le ha ofrecido el alto puesto con el objeto de que pueda también estudiar la música alemana, y el movimiento musical moderno del viejo mundo.

Don Narciso Garay es uno de los violiristas más notables de América; han sido pocos, solo escogidos, los amigos que le han escuchado pulsar el arco sobre su "stradivarius". Hace más de veinte años, en un concurso efectuado en el famoso conservatorio de Bruselas, de cuyo plantel era uno de los alumnos más eminentes, le fué otorgado, durante los exámenes de fin de estudios del violín, el primer premio de ese Conservatorio, habiendo llamado poderosamente la atención de todos los profesores de esa vieja y prestigiosa institución musical. Ese fué el primer premio otorgado a un extranjero y el último que se ha extendido por el Conservatorio de Bruselas.

ENCARGADO DE NEGOCIOS PARA EL ECUADOR

El doctor Mario Luque, primer Secretario de la Legación de Cuba en la República de Panamá, ha sido designado por el señor Secretario de Estado, encargado de Negocios de Cuba en la República del Ecuador, donde rige los destinos del país un buen amigo del Gobierno actual de Cuba, el doctor Isidro Ayora.

El doctor Mario Luque partirá inmediatamente para su destino.

COMISION DEL CONGRESO DE GEOGRAFIA E HISTORIA

El Presidente, general Machado, firmó el decreto nombrando una Comisión para que estudie los temas que la República ha de presentar ante el Congreso de Geografía que tendrá lugar en la ciudad de México el día 16 de Septiembre próximo.

La comisión está integrada por once miembros, todos personas de reconocida intelectualidad.

También el Jefe del Estado signó los nombramientos de las personas que ha de representar a Cuba ante el décimo Congreso de la Liga de las Naciones, y cuyos nombres los publicamos recientemente en esta misma edición.

NOMBRAMIENTOS DE CONSULES HONORARIOS

Han sido nombrados cónsules honorarios de Cuba en Recife, provincia de Pernanbuco y en Cartagena.

Ambos nombramientos fueron en la mañana de ayer por el señor Presidente y ratificados por el señor Secretario de Estado.

EL ALGODON EN LA REPUBLICA MEXICANA

"Una de las riquezas agrícolas que México produce con la mayor facilidad, es el algodón, fibra que se cultiva extensamente en las regiones de la Laguna y de Mexicali, y cuyo porvenir puede considerarse ilimitado en Durango, Tamaulipas, Oaxaca, Guerrero y otros Estados. El área de cultivo de algodón sembrada en la República durante el año 1928, fué mucho mayor que la cultivada en 1927, la cual alcanzaba una superficie total de 125,689 hectáreas, mientras que la del año último ascendió, según datos publicados por el Departamento de la Estadística Nacional, a 211, 802, o sea un 60,40 por ciento mayor, con un aumento sobre su producción total de 49'87 por ciento, comparada con el ejercicio anterior. La cosecha de algodón en 1928 ha sido de 58.245.559 kilógramos, contra 38,962.252 en 1927.

DESDE OTAWA

El señor Gabriel de la Campa, Cónsul General de Cuba en Ottawa, ha enviado a la Secretaría de Estado un estudio sobre la cosecha de caña de azúcar y la producción azucarera de algunos países de las Antillas y de la América Central y del Sur.

DESDE MADRID

El señor José Méndez Gracián, Cónsul de Cuba en Madrid, ha remitido a la Secretaría de Estado un interesante informe sobre el pimiento, su origen, clase y cultivo.

Entre otras cosas dice el informe que en España se hace un gran cultivo de esa planta y en casi todas las provincias sobresaliendo por la producción, la de Murcia, donde la venta de los pimientos, comprendiendo los destinados a la molienda para la fabricación del pimentón, subía ya antes de la guerra europea a más de 9,000,000 de pesetas; en Cáceres a unas 6,000.000; en Alicante 3,000.000 en Navarra 3,5000.000; en Barcelona y Valencia en más de dos y uno y medio en cada uno.

LA HACIENDA PUBLICA EN PARAGUAY

"El estado de la Hacienda Pública del Paraguay es altamente satisfactorio, pues en el último año fiscal, los recursos han crecido notablemente, observándose un aumento, casi general en el producto de todos los ingresos. El total de los ingresos fué de 33,242.572 pesetas oro, lo que representa un aumento de 6,231,150 sobre lo recaudado en el período anterior. a R. Ramos, $2.00.

Notas del Municipio

ERARIO MUNICIPAL

Recaudación obtenida en la Tesorería Municipal el día 8:

Ejercicio Corriente $1.912.06; Resultas, $1.199.94; Para el Consejo Provincial, $830.33; y por ampliación, $2.519.47.

EXISTENCIA EN CAJA

Existencia en Caja por todos conceptos $1.155.256.58, dividida en la forma siguiente:

Para el fondo de pensiones a Veteranos y Contingente Sanitario, $4.781.37; de Ejercicio Corriente, $82.147.49; de Resultas, $834.022.18; para el Consejo Provincial, pesos 23.175.75; del Presupuesto Extraordinario, $562.08; por Depósitos de todas clases, $123.126.57; y de Ampliación del Presupuesto, $87.441.14.

LOS COBROS

El expresado día se cobraron por cuotas ocasionales, $150.59; por multas 46 pesos; y por espectáculos públicos, $75.95.

LICENCIAS DE OBRAS DESPACHADAS

La Jefatura de Fomento despachó ayer las solicitudes de obras presentadas en relación con estas casas:

OBRAS MENORES:— Concha número 7. Máximo Gómez número 489. Cruz del Padre número 2. A. M. Lazcano número 107. Marta Abreu número 44. Pajarito entre Clavel y Lónea del Ferrocarril. J. de San Martín número 113.

ANUNCIOS LUMINICOS:— Avenida de Washington número 32. Paseo de Martí número 7. Padre Varela número 68. Avenida Simón Bolívar entre Avenida de Italia y Rafael M. de Labra.

Una escena de la cinta El Primer Beso, interpretación acertada de Fay Wray y Gary Cooper, que se estrenará hoy en el teatro Encanto y que el público aguardaba con verdadera ansiedad

HOY HOY
CAMPOAMOR
2 pm y 8 p.m
Estreno de la interesante cinta de Ruth Taylor
DONDE EL AMOR CABALGA
3.30 — 5.15 — 9.30
Estreno de la producción excelsa de la First National con Milton Sills y Maria Corda,
AMOR Y CELOS.
y la soprano de bella voz
Hortensia Coalla

BENEFICIOS DE LOS TRANVIAS

Dos millones y medio de pesetas obtenidos en Granada en 1928

GRANADA, Ag. 4, I. D. E. A.—Esta Sociedad, que está finalizando el plan de construcción que se tenía trazado desde 1922, ha logrado en el año 1928 beneficios que ascienden a 2,439,274 pesetas, importando los gastos 1.015, 658 pesetas. Durante el ejercicio los coches de la empresa han recorrido 2.205.526 kilometros y conducido 5,034,348 viajeros, contra 2.397,400 kilómetros y 4.687,242 viajeros en el año anterior El número total de toneladas transportadas por la línea al puerto de Motril han sumado en el ejercicio de que tratamos, 49,519, contra 21,220 en 1927 lo que pone de manifiesto el desarrollo del tráfico los ingresos por viajero han tenido un aumento de 6'83 por ciento sobre 1927 y los de mercancías y varios, otro aumento de 18"62 por ciento. Se ha dado comienzo a la construcción del ramal del ferrocarril aéreo de Rules a Orjiva y están llegando ya 200 unidades del material móvil de la línea aérea Dúrcal a Motril, lo que aumentará un 60 por ciento el rendimiento horario del cable. Las concesiones de Lachar y Fuente Vaqueros han sido aprobadas por el Gobierno y tan pronto se terminen, proporcionarán ingresos de importancia, no solo por el concepto de viajeros, sino por el de mercancías relacionadas con el puerto de Motril y demás comarcas a que afecta la red total.

NO TENIA FONDOS EN EL BANCO

Dió cuenta Oscar Martínez Medina, de Artemisa, de 29 años, vecino de Dolores 19, de que su señor padre, el que se encuentra enfermo e imposibilitado, nombrado José Martínez, Riquelme, de España, de 64 años, vendió distintas mercancías, por valor de $32.45 a Conrado Capello, dueño de la panadería El Cisne, sita en Jesús del Monte 638, entregándole un cheque contra el Banco del Canadá, el que fué a hacer efectivo, encontrándose que no tenía fondos, habiendo sabido que ha vendido el establecimiento a Hilario Pérez un día antes de la entrega del cheque.

RIALTO
DEL JUEVES 15 AL DOMINGO 18
¡ESTRENO EN CUBA!
LOS FANTASMA DEL MAR
o EL SUBMARINO U-9
SELECT PICTURES

Gacetillas

GRAN TEATRO NACIONAL

La reposición de "Gigantes y Cabezudos", ha de llevar mucho público hoy al Teatro Nacional.

No ha omitido gastos la Empresa para poder presentar esa famosa obra con toda la propiedad que exige su interesante argumento. La Compañía, aunque cuenta con sobrados elementos, ha sido reforzada, lo mismo que la Orquesta.

El inolvidable triunfo que lograron Miguel Echegaray, autor del libreto, y el maestro Caballero, autor de la partitura de "Gigantes y Cabezudos", espera la Empresa del Nacional que se repita ahora con la presentación de la popularísima zarzuela que con justicia se considera como una de las joyas del teatro lírico español.

Aunque para montar esta gran obra ha hecho grandes gastos la Empresa no alterará por eso los precios establecidos, que serán, como de costumbre, a base de 20 y 40 centavos la entrada y luneta, y 10 la galería.

El domingo habrá una matinée extraordinaria dedicada a los niños, en la que se exhibirán películas cómicas y de cowboy, capaces de hacer desternillar de risa a la alegre chiquillería. A más de las películas se ofrecerá una zarzuela que ha de ser del agrado de los niños.

La Empresa prepara para el lunes la representación de La Tempranica en la que tomarán parte la tiple de verdad Castillo, el tenor Urrea y el notable barítono José Olavarría.

No deje de ir esta noche al Nacional.

6141 10 a

TEATRO MARTI

Spaventa y Clara Bow El Tango y El Vitaphone

Spaventa Spaventa, Spaventa!

El Martí como en sus mejores días escénicos respondió triunfalmente a la sugestión del famosísimo cantor de tangos para el que el éxito tiene la misma sonrisa que en Buenos Aires, que en París, Roma y Madrid.

El nombre de Spaventa en el cartel, las ocho letras a la vista, tienen la efectividad convincente de un cheque al portador. Todas las noches se acaba el papel en Martí y sobre una y otra taquilla aparece el carcelito de las grandes solemnidades, aquel que dice expresivamente que No hay localidades.

Y es que Spaventa es el tango, ese tango que apasiona al público cubano, que tiene idénticas espiritualidad racial y musicalidad de acento que el argentino. Y es que las dos Repúblicas son las dos hermanas que más semejanza tienen. Cuba es la Argentina del Septentrión americano y la Argentina parece la Cuba del Sur.

Spaventa es la alegría del tango y la tristeza del tango; subraya deliciosamente estas dos emociones, las siente como nadie, las expresa como ninguno. A ello debe ese largo rosario de ovaciones recogido en los breves días de su actuación habanera.

El cartel del Martí se engalana otra vez con el nombre y la acción de Spaventa y junto a él resplende también la de Clara Bow, maravillosa poll-roja, síntesis del perismo de la frivolidad de Norteamérica en una de sus más notables creaciones El Vino.

Unido a esto El Jinete Alado, el centauro Hoot Gibson y de la bella e intrépida aviadora Ruth Elder, mujer que cruzó volando el Atlántico y las variedades cada vez más celebradas del Vitaphone la gran rama de éxito actual del Martí, no contrareis justificados los nuestros de hoy en la tarde y en la noche.

El Vino y Spaventa y el Vitaphone están anunciados para las 5 y cuarto y 9 y media. Para las 4 y 8 El Jinete Alado. A las 2 y 6 El Vino solamente.

Los precios son siempre los mismos: treinta centavos antes de las 4 con derecho a la tanda Spaventa, cincuenta después de las 4.

Además Spaventa en las tandas de 5.15 y 9.30 irán las Variedades del Vitaphone; Beniamino Gigli en vallería Rusticana acompañado de la Orquesta del Vitaphone y los Hawaian Nigths un conjunto de muchas cantantes y bailarinas de hula way.

1533 a 10.

REGINA

EL TRIO TORRES MARIO

Debutó anoche y gustó extraordinariamente este conjunto artístico que complemenda las interesantes funciones del Regina donde la compañía Bejar-Arechavaleta libra formidable campaña por los prestigios del arte escénico.

Un público selecto y numeroso premió la brillante labor de la compañía en el delicado drama Pasionarias, la primera a las 8 y media.

Esta noche la función es por tandas llevándose a escena por la compañía el gracioso juguete en un acto Pícaro Teléfono con un gran acto final de variedades por el trío Torres-Mario.

Luneta numerada 30 centavos. Butaca 10 centavos.

La segunda tanda doble empieza las 10 y cuarto con un programa igualmente interesante, por que se estrena un sainete de gran risa, en tipos orginal del celebradísimo Carlos Arniches, titulado El Mono o El Chico de la Tienda, más un gran acto de mosaicos del trío Torres-Moreno.

Lunetas numeradas para esta tanda 40 centavos. Tertulia 10 centavos.

Mañana domingo también por las del espectáculo con una gran matinée de 2 a 5. En tanda doble las 10 y cuarto. Los Dos Pillos.

1539 a 10.

TEATRO PRADO

LAS CHICAS DE BROADWAY

Dos días solamente quedan de la grandiosa Semana de Oro en el aristocrático y concurrido teatro Prado y por consiguiente dos días de exhibición de la maravillosa película de la simpática Alice White en su mejor interpretación titulada: Las Chicas de Broadway la que ha gustado mucho y la que tanto en nuestro público como en New York ha sido la sensación del año.

Hoy volverán Las Chicas de Broadway a deleitar a la concurrencia habanera en el Prado, pasarán por la pantalla en todos sus turnos y es de esperarse en cada uno de ellos, una gran y selecta concurrencia como siempre para poder ver y oir esta magistral producción de la First National toda de Vitaphone y la que es la primera en su género pues el Prado se ha anotado el más grande de los éxitos al presentar al público la primer cinta toda hablada, cantada y bailada.

Además de Las Chicas de Broadway comenzará el programa que Prado anuncia para hoy, una soberbia revista Pathe la que trata los mas recientes acontecimientos mundiales, todos ellos de gran interés. Mediante el R. C. A. Photophone podrá ver y oir agradables y selectas variedades Vitaphone como: Ruth Granville, primer saxofonista americana en diferentes y originales números que han sido la sensación en nuestro país en anteriores producciones. Thurrissey and Miller Night Club, divertidos de Broadway en una selecta variedad de música bailes y monologos. Y finalmente Guisseppi Danica famoso y eminente barítono en El Barbero de Sevilla. Todos estos son números selectísimos y los que la asidua concurrencia de Prado ha aplaudido y elogiado mucho y ello nosotros pensamos que en los días de la gran Semana de Oro ya un gran público al mas elegante de nuestros teatros.

Para mañana Prado ha señalado una matinée interesantísima por tratar en su programa a mas de la graciosa producción de Alice White Las Chicas de Broadway, otras tandas de no menos interés y espectacular que esta. Lo que nos hace pensar en otro cierre de taquilla desde el temprano puesto que toda nuestra mejor sociedad querrá desfilar por el aristocrático y concurrido Prado.

El lunes y en las tandas de la tarde y dia 3 y media y 7 y media estará por vez primera el estreno de la magna producción de Pauline Frederick en El Honor de su Hijo y a las 5 y cuarto y 9 y media otro gran drama interpretado por Helene Costello, Antonio Moreno Muyrna Loy y William Russel: El Taxi de Media Noche.

1535 a 10.

CARTEL DEL DIA

TEATROS

ALHAMBRA.—8: El Beso de Valentino. Segunda tanda: El Día del Loco. Tercera tanda: La Tentación de la Carne.

NACIONAL.—Matinee y noche: No lo dejes escapar; Gigantes y Cabezudos.

REGINA.—8 y 30: cintas cómicas; Pícaro Teléfono; números de variedades. 10 y 30: cintas cómicas; último mono o El chico de la tienda; variedades.

MARTI.—Tarde y noche: Revista de actualidades; El jinete alado; vino; números por Spaventa.

PAYRET.—Matinee y noche: Revista de actualidades; números; el barítono Carlos de la Uz; Jota.

CINEMATOGRAFOS

CAMPOAMOR. — Tarde y noche: Hermanos gemelos; Revista de actualidades, Donde el amor cabalga; presentación del Trío Matamoros; Amor y celos.

VIOLETA.—Matinee y noche: cintas cómicas; El Jinete de la Ley; episodio cuarto de La Seña Fatal; Hembra y Madre; Bajo el látigo imperial; Revista de actualidades.

LINDBERGH.—Matinee y nocturna: episodio quinto de El camafeo amarillo: Sueños de Amor; Tirando el plante.

CUBA.—Tarde y noche: Revista de actualidades; episodio 10 de Estudiantiles; La última frontera; Sección femenina; El ángel pecador.

TRIANON. — 8 y 30: Venturosa aventura. 5 y 15 y 9 y 30: Labios de rubí; Tragedia de juventud; cintas cómicas.

NORMA.—Matinee y nocturna: La ceguera del oro; Dale de comer y llora; ¿Quién es el culpable?; La Proscripta; Revista de asuntos mundiales.

OLIMPIC.—5 y 30 y 9 y 45: Revista de actualidades; ¿Dónde están los duendes? 8 y 30: Corazón y contrabando.

NEPTUNO.—Matinee y noche: Los esclavos del Volga; Los Señores del Rancho Chico; Revista de actualidades.

RIVIERA.—5 y 15 y 9 y 30: Amor y celos. 8 y 15: Sol Ardiente; Revista de actualidades.

RIVOLI.—Matinee y noche: Revista de actualidades; La Mujer Fiera; Amanecer.

PRADO.—Matinee y noche: Revista de actualidades; Las Chicas de Broadway; números por el Vitaphone.

WILSON. — Matinee y noche: Revista de actualidades; La batalla del siglo; El Lirio Amarillo; cintas cómicas.

INGLATERRA.—Matinee y noche: Vamos al cine, mamá; Hembra y Madre; Las Vírgenes Locas; Revista de actualidades.

ENCANTO.—Matinee y noche: El primer beso; Revista de actualidades; números por el Vitaphone.

VERDUN.—Tarde y noche: Revista de actualidades; La Máscara de Hierro; La Bailarina Diabólica; cintas cómicas.

FAUSTO.—Matinee y noche: Revista de actualidades; Raza de hombre; cintas cómicas.

UNIVERSAL.—Tarde y noche: Resistante despreocupado; Odios de gitano; episodio final de Los misterios del Barrio Chino; La hora fresca.

IMPERIO.—Matinee y noche: La Tigresa y el Rajá; El nido del gavilán; Sección femenina; cintas cómicas.

PROGRAMA DEL CONCIERTO

que será ejecutado en el Malecón, el domingo 11 de Agosto de 1929, por la banda de música del Estado Mayor del Ejército, trasmitido por la Estación C. M. C. de la Cuban Telephone Company.

A LAS 8 P. M.

1.—Pasodoble "Alma Gitana" (Primera audición), F. Rojas.

2.—Obertura de la Opera "El Barbero de Sevilla", G. Rossini.

3.—Capricho Heroico "El Despertar del León". (A petición). J. Kontski.

4.—"Peer Gynt Suite" (Cuatro números). E. Grieg.

No. 1.—La Mañana.

No. 2.—La muerte de Ase.

No. 3.—La Danza de Anitra.

No. 4.—En la Casa del Rey de la Montaña.

5.—Selección de la Opera "Fausto", Ch. Gounod.

6.—Potpourri de Aires Cubanos "Amparito", J. Molina Torres.

7.—Danzón "No trates de engañarme", F. Zerquera.

8.—Himno Nacional Cubano, F. Figueredo.

José Molina Torres, M. M. Capitán Músico, Jefe y Director de la Banda.

RIALTO
HOY VIERNES 9 HOY
¡ESTRENO EN CUBA!
A LAS 2, 5.30 Y 9.45
EL PARAISO de los SOLTEROS
Por
SALLY O'NEILL
PRECIOS:
Antes de las 5 .. 20 c.
Después de las 5 . 40 c.

M.E.C.D. 2016

VENTA LIQUIDACION

HOY ES UN "GRAN" DIA PARA USTED, PORQUE

Aprovechando este último día, aun puede proveerse de Muchísimos Artículos Nuevos y de Gran Utilidad, a Precios Rebajadísimos. VISITENOS TEMPRANO!

FIJESE, VEA ALGUNOS EJEMPLOS:

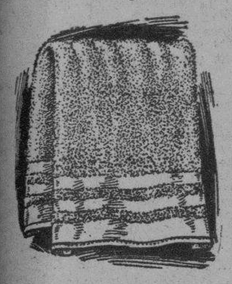

Toallas de felpa en franjas en color, tamaño 30x18, 3 por 58 c.

Juego de refresco color rosa, a $1.58

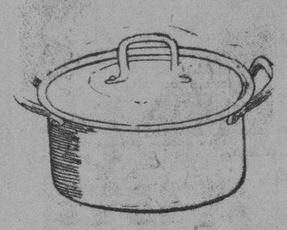

Cacerola esmaltada en azul-blanco, de 2 litros 42 centavos.

Bello y sencillo modelo de lám para de mesa completa $2.50

Tazas para café con leche muy grandes, 3 por 49 cts.

Copas de cristal para agua, 6 por 49 cts.

Latones basura galvanizado 10 galones $1.67.

Preciosísimos abanicos de tamaño grande, de $1.80, rebajados a 60 cts.

Moteras de loza, finamente decoradas, rebajadas a 65 cts.

Artísticas Mesas-Cenicero de madera y bronce, juego de 4 piezas, de $35, rebajadas a $19.00

Fino Juego Licorera de 8 piezas, de porcelana en artísticas figuras a $2.00

Muñeca irrompible que dice "mamá" de 22 pulgadas de alto, rebajada a $1.38.

SEIS vasos de cristal de 8 onzas, por 25 cts.

TRES tazas de porcelana japonesa para café, por 19 cts.

CASA HARRIS

O'Reilly 104-106 — Teléf. A-7265

HABANERAS

(Viene de la página SIETE).

EDDIE GARCIA

DE LA CLINICA DE BUSTAMANTE

Eddie García.
Volvió a su casa.

Después de veintiseis días de reclusión en la Clínica de Bustamante retornó al seno de su amantísima familia ayer.

Lo esperaban allí sus padres, el conocido hacendado Machelín García y su esposa tan interesante, María Alfonso, que tanto han pasado que tanto ha sufrido...

Eddie García, de complexión atlética, no está curado por completo, ni podría estarlo en el corto tiempo transcurrido desde que ocurrió el accidente de la playa del Esquivel.

A eso vuelve.

A curarse totalmente.

Cosa que sería posible realizarse, allí, en su casa de la Avenida de los Aliados número 41, de las Alturas de Almendares.

Luchando han estado desde el primer momento a su cabecera profesores de alta nombradía.

Entre otros, de los más fijos, de los más constantes, el doctor Rafael Nogueira, el doctor Angel A. Aballí, el doctor Felipe Mencía y el doctor Elpidio Stincer.

Al lado de éstos, ofreciendo su concurso como radiólogo, el doctor Fariñas.

Atenciones, solicitudes...

Todo lo tuvo en la Clínica.

Los menores, los más insignificantes servicios le fueron facilitados, en todas ocasiones, por orden del doctor Berty Bustamante.

Nada le faltó.

En ningún instante.

Hasta las **nurses** encargadas de su asistencia se condujeron a maravilla.

Lo velaron cariñosas, con un desinterés, un amor y una abnegación sin límites.

De ahí la gratitud de esos padres hacia todos los que se han interesado por la salud de su pobre hijo Eddie.

Gratitud infinita.

Que sienten en su alma.

OLGUITA BOSQUE

De días.

Una encantadora niña.

Hija del distinguido doctor Alfredo Bosque, Director de Comercio, y de su gentil esposa Margarita Fernández.

En la elegante residencia de sus padres, Concordia 24, tendrá hoy su fiesta.

Fiesta de Olga Bosque.

Para todas sus amiguitas.

Consistirá en una animada y divertida piñata entre otros muchos alicientes.

Hará **El Fénix** el adorno.

De toda la casa.

PETICION DE MANO

Grata nueva.

Del último compromiso.

Ha sido pedida la mano de la bella señorita Sarita Saenz de Calahorra para el conocido joven Francisco Romero.

Una parejita feliz.

Todo simpatía.

La petición fué formulada a nombre de su hijo por el señor Ramiro Romero, ante el padre de la novia señor Francisco Saenz.

¡Enhorabuena!

RETOUR

En viaje de regreso.

Desde Europa.

Está de vuelta la señora de nuestro fotógrafo de moda, la de Rembrandt, que fué en su excursión hasta Alemania.

Volvió en compañía de su gentil y muy graciosa sobrina Marta.

Viaje feliz.

Del que vienen muy satisfechas.

Continúa en la pagina ONCE

PIÑAS DE CUBA PARA BARCELONA

El Cónsul de Cuba pide datos relacionados con este asunto

La Secretaría de Estado trasmitió ayer a la Asociación Nacional de Industriales una comunicación del Cónsul de Cuba en Barcelona informando que en aquella ciudad desean intensificar su comercio con Cuba especialmente en cuanto a las piñas se refiere, para lo cual solicitan ciertos detalles sobre la compra de tales productos naturales.

La Asociación Nacional de Industriales, a cuyo organismo no pertenecen a esa corporación, ha contestado que trasmitirá a determinados elementos la información para que se comuniquen con esa Secretaría o con los interesados directamente le considerarlo oportuno.

Parece ser, según las últimas noticias que se han facilitado que el comercio exterior de Cuba tendrá un gran auge.

LOS DERECHOS QUE PAGA EL AZAFRAN

Situación especial de dicho artículo en el pacto con España

La Cámara de Comercio Cubana ha solicitado a su letrado consultor un informe legal sobre el debatido problema del aforo del azafrán y la situación especial de ese artículo en el Tratado Comercial con España.

La petición se ha hecho especialmente en cuanto se refiere al posible libramiento de reparos en caso de introducirse cambio alguno en cuanto a los derechos.

El informe se basará en la fiel interpretación de la circular 39 de Hacienda y en lo que determinan las Ordenanzas de aduanas en esa materia.

Caso de llegarse a una medida radical por la hacienda la ascendencia de los reparos sería incalculable y provocaría un grande perjuicio a los importadores.

UNA PROTESTA DE LOS DETALLISTAS

Fué formulada por los de Tejidos, Sedería y Quincalla

La Asociación Nacional de Detallistas de Tejidos, Sedería y Joyería envió ayer una comunicación a la Cuban Telephone Company protestando de los procedimientos de esa compañía en cuanto a las reclamaciones de las mensualidades se refiere.

La protesta ha sido presentada porque a un comerciante le dejaron el teléfono sin corriente por haber transcurrido determinados días de un mes y al pagar este la mensualidad de Julio, que era la que se le reclamaba se le exigió el pago de Agosto, según se explica en esa carta.

Se piden determinadas explicaciones alrededor de ese caso.

Casa Trias

Diseña un decorado para cada boda y un ramo para cada novia.

CAMBIO DE IMPRESIONES DE LOS COLONOS SOBRE SUS PROBLEMAS

Conveniencia de ampliar la representación de los colonos en la agencia cooperativa de ventas recientemente creada

El Comité Ejecutivo de la Asociación Nacional de Colonos, y miembros preeminentes del Colonato Cubano, tuvieron un cambio de impresiones en el día de hoy, acerca de los problemas de actualidad y los tópicos importantes para los colonos.

Se trató acerca de la conveniencia de ampliar la representación de los colonos en la Agencia Cooperativa de Ventas y a moción de los señores Félix del Prado, Colono y Representante por Oriente y Arturo S. Betancourt, Vice-Presidente de la Asociación Nacional de Colonos, se acordó dirigirle una exposición al Honorable Sr. Presidente pidiéndole se ampliara su Decreto de fecha 6 de Julio de 1929, en el sentido de permitir un representante de los Colonos por cada Provincia.

Se consideró en esta reunión el hecho de que la Agencia Cooperativa organizada a base de Accionistas, y a ampliar la representación de los Hacendados y como pudiera objetarse que los Colonos no hicieran uso del derecho que tenían para suscribir acciones en su oportunidad, el Ejecutivo Nacional de los Colonos en su exposición al Presidente explica las causas por las cuales no se suscribieron tales acciones, pero manifiesta que están dispuestos a suscribirlas si el Hon. Presidente de la República les da una oportunidad para ello.

Entienden los Colonos que la organización de la Cía. Exportadora del Azúcar, era bastante distinta de lo que es la cooperativa que ahora se ha formado, porque mientras aquella Cía. Exportadora solo tenía por objeto la venta de azúcares fuera de los Estados Unidos, es decir, aproximadamente un 20% de la zafra, el organismo actual, en cambio, va a controlar la venta de la totalidad de los azúcares de Cuba, y parece justo que los Colonos tengan representación en este organismo, en consonancia con los intereses que representan en la industria azucarera.

Otro punto que se le tocó en el cambio de impresiones, fué la batallona cuestión de la modificación de los Arts. 37; 38 y 39 de la Ley de Impuestos Municipales.

El señor Painceira, Presidente del Ejecutivo, informó ampliamente sobre este asunto, interviniendo en la consideración del mismo los señores Senador Adolfo Silva, Félix del Prado y Rodríguez Blanca.

El señor Presidente de los Colonos aseguró a los reunidos que tiene la más halagüeña impresión respecto del trato que han de tener los Colonos en las actuaciones de la Cooperativa de Ventas, pues no solamente ha oído al Hon. Presidente de la República expresarse en el sentido de la mayor equidad y justicia para los Colonos, sino que los Hacendados buscan con los Colonos afanosamente la manera de resolver cuantos problemas se derivan del funcionamiento de la Agencia Cooperativa de Ventas.

También se trató en esta reunión de una interesante cuestión de arbitraje planteada entre un importante colono y una poderosa Compañía Americana. Es esta la primera vez que con un hecho patente se prueba la compenetración entre Hacendados y Colonos y aunque la discreción nos impone omitir detalles sobre este asunto podemos asegurar que ambas Asociaciones alcanzarán el éxito que persiguen, evitando que entre un excelente colono y la empresa azucarera en donde muele, se llegue a un pleito cuando puede llegarse a una transacción de mutua conveniencia para ambas partes.

Cucarachas
Eficazmente matado con

Stearns' Electric Paste

También muerta segura para Ratas y Ratones. En todas las tiendas.

Devolvemos El Dinero Si Falla

ESTERILIZACION DE LAS BOTIJAS

Disposiciones de la Sanidad para cumplir los lecheros

De acuerdo con el informe técnico del doctor César Muxó, Supervisor de Drogas y Alimentos de la Secretaría de Sanidad y Beneficencia, se autorizó hace algun tiempo, según publicó en su oportunidad el DIARIO DE LA MARINA, el uso del hipoclorito de sosa para esterilizar las botijas y envases de leche, solucionándose de esta manera el problema creado a los vaqueros y abastecedores que por sus condiciones económicas no podían adquirir calderas de vapor para la esterilización de aquellos envases.

Se recogieron muestras de todos los productos, dando el siguiente resultado al ser analizados por el Laboratorio Nacional.

Primero: La solución de hipoclorito de sosa de la marca M. C. muestra 39,596, contiene: Cloro activo 2.06 por ciento. Para preparar una solución que contenga un gramo de cloro activo en 5,000 c. c. de agua se necesita tomar de esta solución 48.5 c. c. y disolverlo en 5 litros de agua.

Segundo: La solución de hipoclorito de sosa de la marca B K depositada con el número 39,594, contiene: cloro activo 3.29 por ciento. Para preparar una solución que contenga un gramo de cloro activo en 5,000 c. c. es necesario tomar 30.3 c. c. de esta solución y llevarla a 5 litros de agua.

Tercero: La solución de hipoclorito de la marca Clorito, depositada con el número 39,596, contiene cloro activo 5.32 por ciento.

Con vista de esos análisis el doctor Muxó ha dado a los industriales de la leche las siguientes instrucciones para que dejen esterilizados sus envases científicamente.

Primero: El producto designado M. C. ostenta una etiqueta o rótulo en la que recomienda se use en la proporción de una onza en dos galones de agua, no siendo ésta la proporción requerida por el Departamento de Sanidad para la desinfección de utensilios de lecherías. La etiqueta tiene que decir: Cloro activo dos por ciento. Usense tres cucharadas de las de sopa en 5 litros de agua o tres onzas en 10 litros de agua.

Segundo: El producto denominado B. K. no ostenta etiqueta o rótulo en castellano que indique el modo de usarlo. Debe llevar una etiqueta que aconseja se use este producto en una proporción de 4 cucharadas de las de sopa en 15 litros de agua, siendo ésta la proporción aconsejada por el Departamento de Sanidad, puesto que le corresponde, según el análisis 3 cucharadas en 15 litros.

Al mismo tiempo se ha exigido a los industriales de la leche se ajusten a estas instrucciones para garantía de ellos y del público, "pues de lo contrario no se esterilizarían perfectamente los envases, provocándose el desarrollo de bacterias y la descomposición de la leche.

$1.00 — REPRESENTA EN NUESTRA CASA MUCHO MAS QUE EN CUALQUIERA OTRA. VEA TODO LO QUE PUEDE COMPRAR AQUI CON — $1.00

Magníficos VESTIDOS de Niña, para 4 a 12 años, $1.

OVER-ALLS AZULES y color Olivo, para 2 a 16 años, $1.

Diversidad de TRAJECITOS de Dril, para 3 a 5 años. Estilos Marinera y Unidos por botones en la cintura, $1.00

Un lote de lindos SOMBRERITOS blancos y de color, $1.

COMBINACION de Enagua y Trajecito, para señora, $1.

Over-All y Camisita para niños de 1 a 6 años, $1.

SOMBRILLAS de Cretona, $1.

DOS COMBINACIONES de Trajecito y Pantalón, para niñas de 2 a 8 años, $1.

TOALLAS DE BAÑO 34 por 65 pulgadas $1.

CUATRO COMBINACIONES de Trajecito y Pantalón, para niñas de 8 a 12 años, $1.

TRAJES PARA NIÑOS de Dril de Color y Blanco, con pantalón corto, para 12 a 15 años, $1.00

Espléndidas BABUCHAS blancas y de color, con manga corta o larga, para 4 a 15 años, $1.00

TRES TOALLAS DE CARA, blancas, 20x40 pldas. $.100

$1.00 NO SE PUEDE APROVECHAR MEJOR. JAMAS COMPRO USTED ARTICULOS IGUALES POR $1.00

LAS GALERIAS
MARCA REGISTRADA
O'REILLY Y COMPOSTELA — TELÉFONO A-6762.

Pronto Llegará el Primer Camión Económico en Precio y en Gastos:

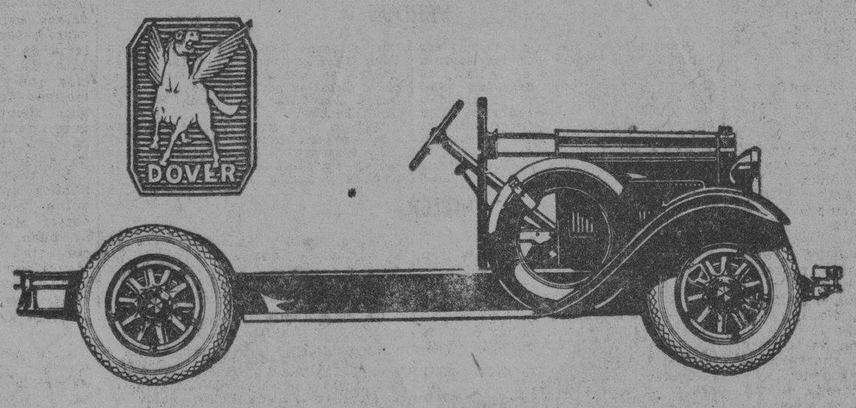

DOVER

El Super-Six Comercial

Fabricado por la Cía. HUDSON

ECONOMICO en gasolina por tener el motor más pequeño que se fabrica (161 pulg-cub.) aunque es el más potente de su categoría.

ECONOMICO en gomas por su sistema patentado de suspensión.

ECONOMICO en reparaciones por su alta calidad y patentes Super-Six.

ECONOMICO en depreciación por su duración de varios años.

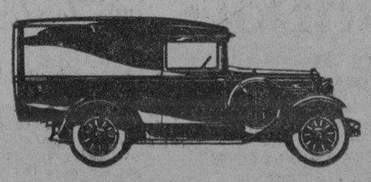

Hasta ahora, un camión de reparto barato en la compra resultaba caro en gastos, reparaciones y depreciación. Su duración se medía por meses.

Un camión de calidad y duración requería una inversión crecida, pero el DOVER, teniendo calidad, tiene un precio asequible a todos y una duración que se mide por años.

Los famosos principios Super-Six aplicados al DOVER, han traído una nueva era en el transporte de mercancías.

El nombre DOVER es nuevo, pero sus partes han demostrado durante años su alta clase y duración. El motor es el 6 cilindros que mayor éxito ha conocido: el famoso ESSEX Super-Six patentado que nadie puede copiar. Las demás partes están construídas para el servicio de camión con igual eficiencia y calidad.

J. Ulloa y Cía.
P. MARTI 3 y 5 — Teléfono M-7951

Cía. Distribuidora de Autos.
Marina y 27 — Teléfono U-1167

M.E.C.D. 2016

Gacetillas

Viene de la página OCHO

GRAN TEATRO PAYRET

José la obra asturiana de don Armando Palacio Valdés y su gran éxito en Payret

Lleva trazas este otro hijo intelectual del glorioso don Armando Palacio Valdés que se llama José de alcanzar idéntica fortuna que su hermana La Hermana San Sulpicio en este notable aspecto cinematográfico.

Porque la hermosa película asturiana, estrenada el jueves con el éxito halagüeño que ya consignamos en nuestra nota anterior volvió a llenar de público y de aplausos en la noche de ayer la amplia sala del Payret.

Y esto se explica en los panoramas maravillosos de "José" en los risueños pueblos, los minúsculos y prodigiosos Valles, en las montañas coronadas de árboles y de nieves, en la costa roqueña—como el espíritu astur— sobre la que bate su furia, el bravío Mar Cantábrico, vive toda Asturias el 'cinconcin" en el que nació la raza la patria chica de toda América que siente por la encantadora región de las "xanas" legendarias y del fiero "ixuxú" la atracción de la sangre.

"José" es ciertamente una gran obra de la cinematografía de España es digna del interés que por ella muestran el público cubano y la colonia española de la Habana.

Esto unido a la deliciosa revista panorámica de la Península que lleva el título de Trozos de España y a la sugestión de los cantos asturianos del barítono Carlos de la Uz, hacen de las funciones del Payret algo agradabilísimo.

Hoy se proyecta José a las 5 y cuarto y 9 y medio a los mismos precios: tres los palcos sesenta centavos la luneta numerada, treinta la tertulia y veinte el paraíso.

1734 a 10.

EL PROFESOR LANGSNER Y SUS FAMOSOS EXPERIMENTOS

Langsner, el doctor Langsner se llama la nota interesante actual de la Habana. Toda nuestra curiosidad está llena de Langsner.

La historia de sus célebres descubrimientos de crímenes misteriosos; sus positivas demostraciones con los locos furiosos de Mazorra a los que convierte en niños, con solo el poder de sus ojos y la suavidad de su voz; el terrible experimento con ese león terror de domadores que se llama Sansan y en cuya jaula no ha entrado hasta ahora otro hombre que Langsner fuerte a merced de la fiera que se amansa inexplicablemente y ese desconcertante viaje a través de la Habana en un automóvil que guió con los ojos vendados sin el menor accidente por aquellos sitios de tráfico mareante que todos tememos con los ojos muy abiertos; todo este conjunto de hechos extraños y fuera de la órbita natural de las cosas "lógicas", nos hacen cada vez más atractiva la figura de este hombre misterioso que parece tener el secreto de toda fuerza con solo ejercer la de su voluntad.

Sobre todo la experiencia escalofriante del León Sanson, realizada noches pasadas ante un auditorio nada crédulo ni fácil de engañar compuesto de médicos de periodistas y de domadores; es convincente. Langsner la repetirá en Payret en las sesiones que prepara para el público los días 16 17 y 18 a las 9 y 13 en punto.

Es algo asombroso que usted lector debe ver. Para su comodidad adquiera su localidad desde el lunes que se ponen a la venta en el mismo Payret.

No se arrepentirá de ello.

1734 a 10.

FAUSTO

Raza de Bronce—Un Concurso sobre "Canción de Amor"

La prodigiosa interpretación dramatica de Richard Dix sincronizada por la orquesta Paramount de 100 profesores y con gran parte de sus escenas en colores Raza de Bronce que ha triunfado tan esplendorasamente en sus dos días de exhibición, es la película que anuncia para hoy en sus turnos de 1, 3, 5, 7 y 9, el Templo del Vitaphonte y el Movietone.

Describiéndonos la pugna ingente y formidable de dos razas, símbolo la una de la civilización y el modernismo, representación la otra de la tradición y del pasado y en cuyo cuadro de tragedia, de lucha fragorosa Richard Dix es un itérprete grandioso de esa casta de titanes sobrepuesta a la influencia de la Epoca, Raza de Bronce es algo nuevo, excepional maravilloso en el predio artistico a que se debe. Le acompaña en cada turno una revista y tres números de Vitaphone: la afamada orquesta de Hal Hallet; Guido Deiro, el acordeonista de mundial renombre y Stoll Flyn el incomparable Quinteto del Jazz.

Y pasado mañana lunes, el sensacional estreno de los Artistas Unidos, Canción de Amor la primera película que se proyecta en Cuba con escenas habladas en castellano y donde Lupe Vélez, la maravillosa mejicanita, nos

Es sobre esta magna producción, canta, Declama y Habla en nuestro dulce y armonioso idioma.

que colmará el Teatro Fausto durante toda la semana próxima que el Templo del Vitaphone y el Movietone, en combinación con la Estación 2RC del Radio Club de Cuba, ha organizado un original Concurso con cinco valiosos premios, de fácil obtención para los que resultaren vencedores. Si Ud. llama al teléfono A-4321 se le atenderá gustosamente al objeto de remitirle por correo el folleto contentivo de las bases.

1536 a 10.

CINEMA TRIANON

Sábado 10. En las secciones elegantes de cinco y media y nueve y cuarenta y cinco contemplaremos a la simpática actriz Patsy Ruth Miller en su entretenida cinta Tragedia de Juventud.

En la inicial de ocho y media estreno Venturosa Aventura por el conocido vaquero Hoot Gigson.

Mañana en la matinée de una y media tres graciosas comedias: Buck Jones en la cinta Fox Entre Llamas. Al Hoxie en El Peleador y la bonita película de Paulina Garon La Venus de Venecia. En las tandas de 5 y media y 9 y 45 El Demonio de la Tentación por la gentil figurita que tanto admiramos en La Mujer sin Dios, la sugestiva Lina Bosquette.

1542 a 10.

GRAN CINE UNIVERSAL

Espectacular programa ofrece hoy sábado 10 el gran salón de las mil lunetas de Egido y Monte.

La Comedia en dos actos titulada Visitante Despreocupado. La Medal Film Co. presenta a Eddie Quillan en la bonita obra en 7 actos Odios de Sangre Estreno del episodio 10 final de la grandiosa serie en 10 episodios por Joe Bonomo y Francis Ford Los Misterios del Barrio Chino, títulos del episodio La Hora Roja. La First National presenta a Jack Mulhall en la Super Joya en 8 actos titulada Después del Baile.

Precios para la matinée 10 centavos.

Precios de 6 y cuarto a 11, Caballeros 20 centavos damas y niños 10 centavos.

1533 a 10.

FAUSTO
HOY 5, 7, 9 p.m. HOY
40, 60, 80¢ Niños 20¢
TEATRO SAENGER PARAMOUNT
PARAMOUNT presenta la película
SINCRONIZADA Y EN COLORES
con
RICHARD DIX
titulada
RAZA DE BRONCE

VITAPHONE
OIGA Y VEA
MAL HALLET
Con su magnífica orquesta de gran renombre
GUIDO DEIRO
Acordeonista de fama mundial.
STOLL FLYNN
AND COMPANY
El incomparable quinteto de Jazz

Gacetillas

INGLATERRA

El cinema mas cómodo elegante, y concurrido de la Habana y el que mejores producciones estrena a diario siempre a base de su organización de verano 10 centavos niños y 20 centavos mayores función corrida de 1 y media a 11 y media p. m.

Para hoy programa especial todo estreno comenzando con la comedia Vamos al Cine Mamá, por Charles Chase; y las producciones Hembra y Madre joya suprema en 10 actos interpretada por Rina de Liguero y Mary Haid; y Las Vírgenes Locas clásica de la Warner en 9 actos interpretada por May Mc Avoy y Reed Howes.

Mañana programa monstruo con las joyas La Máscara de Hierro y Senda Gloriosa.

1539 a 10.

CINE OLIMPIC

Sábado 10 de agosto. Una Chica del Teatro con Alice White en el rol le principal es la película que nos ofrece para hoy la empresa Carrerá. Va en los turnos de cinco y media y nueve y cuarenta y cinco. En las mismas horas se proyectará la revista Fox de la semana y la comedia Universal Donde Están los Duendes por el inimitable perro Brown.

Tanda de 8 y media Irene Rich en Corazón y Contrabando.

Mañana en la matinée dos buenas comedias Entre Llamas por Buck Jones; Odio de Sangre por Eddie Quillan y la pelea Uzcudun-Schmelling. En las tandas de 5 y media y 9 y 45: El Angel Pecador por Nancy Carroll y Gary Cooper.

1641 1 d 10.

CINE

JOSE

PRESENTACION «GRANDES FILMS»

Esta es otra película en que ha triunfado definitivamente la cinematografía española. Al recordarla no puedo menos de evocar esa otra bellísima cinta «La Hermana de San Sulpicio», en que tan magistralmente se pintan las costumbres y las cosas andaluzas. «José» es reflejo fiel y pintoresco de la legendaria Asturias, médula del reino visigodo, que allí siguió viviendo, a pesar del Islam y desafiando su pujante poderío.

Esa Asturias en su aspecto más tierno, apaciblemente bucólica, reposada en la secular belleza de sus paisajes multicentenarios, donde el hombre alcanza elevaciones de ruda elevación en almas, a que no se asciende en otros climas y con otras menos viriles razas.

¡Qué España maravillosa! Dos tipos diferentes del hidalgo, el Conde de y Don Fernando de Meira. Los dos ranciamente, castizamente españoles. Tan opuestos en detalle, con idénticos centros desde donde se trazan equidistantes circunferencias de acción. Y el sentimiento: siempre enhiesto, siempre arriba. Eso es España. Y en cuanto novelas como éstas y cintas tan españolas como éstas dan ejemplos tan bellamente delineados en la plática dramática de las últimas, hacen obra eminentemente artística, eficientemente educadora y noblemente hispanizante.

La fase panorámica no ha sido descuidada. Las fotografías de Cudillero nos lo muestran en diferentes facetas, bañado por la luz, bajo un cielo nubarroso, sumido en la penumbra del atardecer, o rociado por esa menuda llovizna de frígidos aguijoncillos que azotan el rostro cuando sopla el nordeste y retumba el trueno sobre el mugir de las olas del Cantábrico embravecido.

Las fotografías de la casa solariega de Don Fernando, la del hijo de su mejor amigo, y las de la Covadonga, —de las que podría haber más, eso no cansa—, son de singular belleza. Quizás la técnica no revista la pureza ática y la sutilidad en delineación y en balancear los claros obscuros que hay en «La Hermana de San Sulpicio», pero en su rudeza, tirando a rembrandesch, los callejones, donde se respira brea y calafate y la salmura rezumante, y el acre vaho del pez en salazón que nos hacen humear el aire, también tienen recia sabor a íntimo color local y dotan esa parte de la producción de un genuino verismo una de sus mejores cualidades.

Lo corroboran todas las escenas en que vemos los bailes y fiestas del país, —donde podrían darnos unos centenares de pies más, tampoco aburre nunca, si está bien hecho como esto,— y las viejucas desdentadas y de arrugadillos apergaminados rostros, intimidadas al principio, más luego centelleándoles los ojuelos con maliciosa y picaresca alegría, temblequean los labios y los huesudos dedos, y entonan los cantos de la tierra, se desgañitan gritando y se desmadejan impulsando a sus cansadas osamentas, en plena anquilosis, a contorsiones y posturas estrambóticas, de una gracia natural inimitable. A algunas de ellas, han escogido, a las mejores actrices, a su rudo modo, y taman parte como caracteres secundarios en muchas de las escenas de mayor fuste, dándoles una naturalidad imposible de obtener de otro modo. Entre los hombres también hay personajes que se ven en Cudillero mismo o campesinos de los alrededores con cierta natural habilidad para el arte histriónico que se ha utilizado hábilmente por el amigo Noriega, a quien no insulto ni adulo, no creía capaz de tanto. Porque con perfecta y absoluta franqueza, con todos y algunas deficiencias que son gordas, esta es una cinta soberbia. Unico remedio, despiadada tijera y mucha. Todas las escenas del mar son o descarnadamente defectuosas o de una flojedad desesperante. Ese no es un nordeste en el Cantábrico. Yo los he visto hace muchos años... más de treinta... en San Vicente de la Barquera y la imponente tragedia no se borra de mi vista. El antiquísimo castillo barrido por las olas desde tiempos de romanos era nuestra atalaya. ¡Qué desencadenamiento altitronante de los elementos! Nada de eso se ve en «José». Hay veces en que el mar, si no como un plato por lo menos es lo que se llama «mar bella». Eso desluce mucho.

Volvamos a lo bueno. La interpretación es de una excelencia casi increíble después de otras películas que hemos visto y de las que nos han hablado,—excepción y muy singular a favor de «La Hermana de San Sulpicio», obra en su estilo monumental, es decir que siempre quedará como un arrullante canto a Andalucía y sus cosas, con un manojo de rojas amapolas de Galicia en el aromante ramillete de claveles dobles sevillanos, con todos los matices del fuego que arde en los ojos de las hijas de la ciudad del Betis, que recuerda esa sugerente producción.

Las dos características, aunque hay una tercera nada despreciable, la sacristana, que también se trae lo suyo en más corto papel, las dos principales, repito, honran la pantalla de cualquiera de las mejores compañías cinegráficas del mundo. No sé por qué al seguir su vocalización me figuro que las dos han de decir muy bien y serán aptos elementos para la película hablada española que está en embrión todavía. Su labor es de artistas eminentes y siento no poder explayarme minuciosamente. El José, un asturianito muy simpático, con el alma en la mano, enamoradísimo, valiente a la española, en la única cosa donde no hay desplante, rebosando valor casi sin saberlo. Los demás, el castigado Quintana, el secretario del juez, que convencionaliza algo el tipo, y el juez mismo en quien recordamos al entrometido mayordomo de «La Hermana de San Sulpicio», desenvolviéndose con más reposo sin tanto aspaviento y retortijones de rostro, todos están muy bien. Don Fernando, cuyas barbas a veces, se me antojan mejorables, a la par que la peluca de la madre de José, reviste al hidalgo de toda la suprema dignidad a que su rancia alcurnia y encumbrado abolengo le dan pleno y formal derecho. Desconsolador es el desenlace, pues su muerte se cierne como un cendal de luto agrisando la alba dicha de los atortolados amantes. La discreta desaparición de Doña Isabel del cuadro final es indicio de tino, en la dirección a la que hay que felicitar a borbotones por el franquísimo éxito de esta obra suya de la que puede estar orgulloso, teniéndolo todo en cuenta, cualquier director de talla.

Una perspectiva que me encantó. La que ofrecen las relaciones entre los dos prometidos aun de relativamente humilde posición. Nada de besuqueos que se tornan repugnantes por su asquerosa promiscuidad y que resultan tan baratos que pierden todo valor. Apenas un estrechar de manos en que la delicada pudibundez de la muchacha llega a nosotros con el aroma de las prendas desusadas.

Tengo que terminar. Otro triunfo de la cinegrafía hispana y un resonante canto a Asturias y a sus... cosas.

J. J. V.

PRADO
Semana de Oro
VITAPHONE
FIRST NATIONAL PICTURES Presenta: HOY
LAS CHICAS DE BROADWAY

con ALICE WHITE
Sinopsis en Español
¡CANTADA! ¡BAILADA! Y HABLADA (en Inglés)
OIGA Y VEA
Completan el Programa
PROF. MOORE y su ORQUESTA
LOS REYES DE LA ARMONIA EN UN VARIADO PROGRAMA MUSICAL
THE MORRISSEY AND MILLER NIGHT CLUB
LOS FAVORITOS DE BROADWAY EN NUMEROS DE CANTO, BAILE Y MONOLOGOS
LOS 6 ORIGINALES HERMANOS BROWN:
Afamada orquesta Sinfónica de JAZZ
1½ 3½ 5½ 7½ 9½
40-60 y 80 ¢

Gacetillas

NEPTUNO

En la matinée o tanda continua de 2 y media a 7 p. m. se repite hoy en Neptuno la grandiosa super-producción Volga, Volga o Los Esclavos del Volga considerada como la mejor película que ha venido este año a Cuba. Además un estreno Los Señores del Rancho Chico producción Metro— por Renee Adore—y una revista Fox. Luneta 20 centavos antes de als 5 y 30 centavos después de esta hora.

Volga Volga se exhibe a las 3 y a las 5 y cuarto.

Por la noche a las 8 y media Los señores del Rancho Chico por Renee Adore y Willian Collier.

En la tanda elegante de las 9 y media Volga, Volga o Los Esclavos del Volga por última vez. La revista Fox News. Luneta 40 centavos toda la función desde las 8 p. m.

Mañana grandiosa matinée.

1534 a 10.

Gacetillas

La Revista Semanal del "Diario de la Marina" y el Teatro Encanto

A pesar de que se ha instalado el Movietone y el Vitaphone en el Teatro Encanto, esta Empresa y la del DIARIO DE LA MARINA, no olvidan que tienen contraído un compromiso sagrado con el público, siendo el servirle gráficamente los actos sociales de más trascendencia que tengan lugar en la capital, así como los más relevantes acontecimientos deportivos.

La Revista que se estrenará hoy en todos los turnos, contiene con todos los detalles necesarios, la inauguración de dos salas en el Hospital Mercedes, con asistencia del Secretario de Sanidad, el señor Alcalde de la Habana y las distinguidas damas que forman el Patronato Antituberculoso.

También ha recogido esta revista, unas escenas de un juego de pelota celebrado en el Vedado Tennis Club, entre los representantes de esta popular tigiosa sociedad deportiva y el club de la Policía.

Y también se tomó un Miércoles de Mah-Jong, en el Tennis.

Tampoco se pueden pedir más alicientes que los que contiene la Revista Semanal del DIARIO DE LA MARINA y el Teatro Encanto, en esta semana.

TEATRO ALHAMBRA

Estrenaron anoche en Alhambra la comedia lírica que veníamos anunciando titulada La Tentación de la Carne letra de Víctor Reyes y música de Anckerman. Fué muy aplaudida y comentada favorablemente por el numeroso público que acudió a dicho estreno.

Y para dentro de breves días, el jueves 15 estrenarán Cocktail Revista obra de Sánchez Arcilla que aseguramos ha de ser muy bien acogida por los asiduos al Teatro de Consulado y Virtudes.

Como se vé, no descansa la Empresa López Villoch para complacer sus muchos admiradores.

Seguiremos dando a nuestros lectores la serie de los demás que prepararan los colaboradores Villoch y Espín Rodríguez con el primero que será La Habana Sin Ruidos música exquisita de J. Anckermann.

Para esta noche: En la 1ra tanda El Beso de Valeltino.

En 2da. El Día del Loco y en la 3ra La Tentación de la Carne.

1546 a 10.

TEATRO IMPERIO

Consulado 116 Teléfono A-5440.

Insuperable programa. De extraordinario puede calificarse el programa que para hoy ha combinado la Empresa de este cómodo, ventilado y preferido teatro por las familias de esta capital.

En matinée a las 2 y en función corrida a las 8 serán exhibidas las magníficas películas tituladas La Tigresa y el Rajá por Adolfo Menjou y Evelyn Bretn. El Nido del Gavilán por Milton Sills. Sección Femenina por Phyllis Haver y divertidas cintas cómicas.

Los precios que como es costumbre rigen para hoy son 10 centavos para la matinée, 20 centavos y 30 centavos para mayores y niños en función de la noche.

Mañana el programa mejor que ha de preseptar cine alguno consta de cuatro colosales películas que se titulan Una Chica de Teatro por Alice White. Las Tres Noches de Don Juan por Lewis Stone. La Venenosa por Raquel Meller. Siempre Sucede Algo por Esther Ralston. La Revista de Chaplian por Charles Chaplin.

No olvide que el lunes 12 será estrenada en este teatro la interesante cinta La Hermana de San Sulpicio.

161 A 10.

CINE WILSON

Las mejores producciones las mayores comodidades y fresco como en la playa son los atractivos que brinda este elegante cinema teatro.

Gran temporada de verano regla matinée de 2 a 5 p. m. con la comedia La Batalla del Siglo por Stand Laurel y las atracciones Hembra y Madre joya suprema en 10 actos interpretada por Rina de Liguoro y Mary Haid; El Lirio Amarillo film excelsa de la First National interpretada por Billie Dove y Olive Brook para esta matinée regirán los precios de 10 centavos niños y 20 centavos mayores.

En tanda elegante a las 5 y cuarto la comedia La Batalla del Siglo por Stand Laurel y la regia producción clásica pro Rina de Liguoro y Mary Haid titulada: Hembra y Madre para esta tanda regirán los mismos precios del matinée.

Por la noche función corrida de 8 y media a 11 y media p. m. con el mismo programa del matinée rigiendo los precios de 10 centavos niños y 30 centavos mayores.

Mañana programa monstruo.

1540 a 10.

CINE CUBA

Tres monumentales atracciones forman el programa que para las tres funciones de hoy sábado anuncia el concurrido cine salón de la calle Suárez. La matinée da comienzo a la 2 y media con una revista Fox una cinta cómica el episodio 10 de los Estudiantiles 1929 la producción de William Boyd la Ultima Frontera la cinta por Phillis Have Sección Femenina y la superproducción de Cary Cooper con Nancy Carrol titulada: El Angel Pecador. Van en tanda elegante a las cinco y cuarto Sección Femenina y El Angel Pecador repitiéndose por la noche todo el programa combinado.

Mañana domingo en matinée tanda y noche: Danubia Azul por Nils Asther y Leatrice Joyce. El Principe Bravaso por Ivan Petrocith y La Máscara de Hierro por Douglas Fairbanks.

1543 a 10.

M.E.C.D. 2016

HOTEL "SAN CARLOS"

Magníficas habitaciones con servicios modernos.
LUJOSO ROOF-GARDEN
ANTONIO MATA
Propietario.
CIENFUEGOS

TRIANON

Muy fino y elegante modelo en color beige. Tacón alto, mediano y ancho.

REBAJADO A
$6.00
Hnos. ALVAREZ

Neptuno y San Nicolás
Telf. A- 7004.

CONSEJOS MEDICOS

Por el Dr. PEREZ BOUDET.

Ex-Interno del Hospital de Emergencias. Médico del Departamento Urgente de la Ciudad de la Habana. Especialista de las afecciones del Aparato Digestivo. GALIANO: PRADO 33, altos. Teléfono: A-7490.

Diríjase la correspondencia al DIARIO DE LA MARINA, Prado 33. (Dirección).

MADRE. (Ciudad).

muchísimo gusto, señora. Lo acertado es el proceder a aplicadiariamente un ámpula de Cinno interna y realizar dos lavados al agua hervida, lo más calien pueda soportarla y añadir dendepósito una pastilla de Me, tenga la seguridad que han muy buen resultado. Debe, tomar cuatro pastillas de Os, al día, pues necesariamente sus están caídas y debemos de a levantarlas y nada mejor este producto rico en vitami-

DO. (Ciudad).

difícil contestar a su pregunta, mío; puede que ella tenga ra, Pero, ¿quién se atreve a asegu, Eso depende en la fe que us, tenga y en que ella le haya la verdad. Le hablo con la sin, que siempre caracterizan mis

A. (Cárdenas).

señora. ¿Cómo quiere aplicar tamiento mixto, dando esa cla leche mezclada a su hija? No, a la leche de Kel no puede sele en modo alguno más le, pues ella tiene de sobra los ele, que le hacen falta para la nu, perfecta de un infante. No mez leche, pues es perjudicar gran, la digestión. Ya que usted que la de vaca no le sienta y Kel es la única que le ha da, resultados apetecidos en la cia artificial, creo debe de adcarle esta última al niño o ni, sólo agua y si quiere hacerla digestiva puede echarle un tubo carlos Búlgaros.

RA. (Gilines).

muchísimo gusto la recuerdo do para usted mis mejores pa, es porque se encuentra comente bien. La felicito y muy cor, te, por cierto. Sí, el Tricosán de los buenos productos, y ya es bueno que acabó por curar, la misma leche de higuerón, empezar a comer de todo, pe, las carnes saladas, los em, las bebidas alcohólicas, etc, le sería de gran utilidad el tomara las pastillas de Oscodal, el aceite de hígado de baca, sabor, ni repugnancia, a ra, dos comprimidos por la ma, dos por la tarde, y en com, con este medicamento, la Somatose líquida dulce, para echar una cucharada en el caldo, sopa o leche, verá, mi buena amiga Tamara, que en menos de dos meses se encontrará usted como desea. Gracias, muy sinceras, por esas frases de afecto que me prodiga y cuente siempre con mi amistad más sincera.

ALTAGRACIA. (Marianao).

No crea usted que porque emplece con dosis alta, lo beneficie nada, es precisamente una inyección que viene dosificada convenientemente por el laboratorio. Empiece por 0,15 ctgms., luego 0,30 y así sucesivamente. Su médico tiene mucha razón y puede tener la seguridad oue de no hacer lo que él le dice, le abandonará el tratamiento.

DESCONFÍE
de las Enfermedades de los Riñones.
Cuando el espectro gris de la enfermedad de los riñones lo acosa, cuando sufre de dolores en la cintura, vértigo, hinchazón de las manos y de los pies y otros trastornos semejantes de malestar, cuando su orina está turbia o presenta sedimentos, entonces sabe Ud. que sus riñones no funcionan como debieran.
¡Desconfíe! Pues, a menudo, la enfermedad de los riñones destruye la salud y la felicidad. Durante cerca de cincuenta años las PÍLDORAS DE FOSTER PARA LOS RIÑONES han aliviado a numerosos pacientes de esta terrible enfermedad, restableciendo el funcionamiento adecuado de los riñones. Compre hoy mismo un frasco en la farmacia más cercana. No tarde, pues la tardanza puede costarle caro. M. R.
PÍLDORAS DE FOSTER

FLY-TOX
Mata Moscas, Cucarachas, Mosquitos, Hormigas, etc.
Creado científicamente por la Rex Research Fellowship, FLY-TOX es el insecticida más eficaz que hay.
FLY-TOX asegura absoluta tranquilidad durante las horas de descanso y rigurosa limpieza en los alimentos. Es una gran protección contra el peligro de los insectos que invaden el hogar.
No hay más que un FLY-TOX. Pídase por su nombre y exíjase siempre la lata de rótulo azul. Se vende en todas partes.

LIBRO DE ORO
30 Años de Bodas del Gran Mundo
1898 a 1929.
Pronto se editará este lujoso libro con 600 páginas y más de tres mil bodas, numerosas fotografías de novias y detalles completos de todas las ceremonias nupciales.
$1-50 en rústica y $3.00 lujosamente empastado. Reserve el suyo.
EDITORES: CARLOS RIVERO Y OTILIO PEREZ
Apartado 1010. Teléfono A-5519 De 1 a 6 p. m.

HABANERAS

(Viene de la página NUEVE).

PEPITO ECHANIZ

EN TOURNEE POR EUROPA

Próximo a embarcar.
Pepito Echániz.
El joven y notable concertista está indeciso sobre el día de su salida.
No pudiendo ser el jueves inmediato la aplaza para realizarla en el vapor **Orduña** el mes próximo.
De todas suertes va de viaje.
Con dirección a Europa.
Como ha dicho muy bien un autorizado crítico, Pepito Echániz, después de hacerse conocer de los públicos del Viejo Mundo va a cosechar aplausos y laureles en el Nuevo.
Va a emprender una tournée de conciertos bajo los auspicios de la Sociedad Musical Daniel, de Madrid.
Lleva una misión.
Del Gobierno de Cuba.
Es la de tocar, durante la Semana de Cuba, en la Exposición de Sevilla.
Pero antes tocará en Madrid.
En Barcelona, en Valencia...
El 28 de noviembre espera rendir su jornada el eminente pianista.
Para esa fecha se habrá iniciado su temporada americana, empezando por presentarse como solista de la Orquesta Sinfónica de Minneápolis, en Saint Paul.
Todo eso después de sus recitales tanto en España como en Francia.
Tocará en París.
El sueño de Pepito Echániz.

DE UN CONCIERTO

Fiesta de arte.
En grupo íntimo.
Tuvo lugar anoche en la residencia de los esposos Silvio Sandino, Secretario del Conle del Rivero, Presidente de la Empresa del DIARIO DE LA MARINA y Basilia Granda.
De vez en vez reune el simpático matrimonio un grupo selecto de amantes de la música y se ofrecen esas veladas, casi olvidadas hoy, en que suele privar lo frívolo, y en que el baile parece haber desplazado el espíritu romántico de tiempos pasados.
Verdadera velada de arte.
Así fué la de anoche.
Isabelita Elías, Rosita Chanivesky, Winkler Lajos, la señora Clara de Nicola, Carlos Rafael Hernández y la niña Elina Díaz, proporcionaron al grupo escogido de amistades del matrimonio Sandino-Granda, horas le exquisito placer.
Isabelita Elías, con una voz magnífica de soprano lírico, cantó la romanza del cuarto acto del **Trovador** y las canciones **Por tu amor** y **Por qué me haces llorar.**
Rosita Chaniveski, aventajada discípula del maestro Molina, ejecutó en el violín, de manera magistral, la **Sonata** de Tartini, **Romanza sin palabras** de Wieniawski y **Danses Tziganes** de Nachéz.
Muy aplaudida.
En el arpa ejecutó el profesor Lajos, **Chansons sans paroles** y el Concierto en Sol bemol de Cabel, siendo muy celebrado en ambos números.
La señora Clara de Nicola, una artista de la guitarra, nos dejó oir con singular maestría la Jota de Tárrega y después acompañó a la señorita Elías la canción **Siboney.**
Muy elogiadas las dos.
Margot Matheu también deleitó a la concurrencia cantando la linda canción **Te quiero.**
Y por último, la monísima niña Elina Díaz bailó en carácter una Danza egipcia, siendo felicitadísima por su acertada ejecución.
No debo olvidar al pianista Carlos Rafael Hernández, quien acompañó los números de concierto con gran maestría.
Los dueños de la casa obsequiaron a sus invitados como ellos acostumbran hacerlo.
Espléndidamente.

LYCEUM

La fiesta de la tarde.
Muy interesante.
Un homenaje por parte del **Lyceum** a la genial poetisa uruguaya Juana de Ibarbourou en el día de su coronación.
Día el de hoy en que la célebre cantora será ungida con el título de Juana de América.
Un acto trascendental.
Unico, imponderable...
El programa, breve, como todo lo selecto, ha sido combinado con singular acierto, figurando en él una conferencia de nuestra vibrante e inspirada Mariblanca Sabas Alomá, y unas palabras, a modo de resumen, del brillante literato y prestigioso diplomático, doctor Pedro Erasmo Callorda, Ministro de la República Oriental del Uruguay entre nosotros; en tanto que la Banda Municipal, gentilmente cedida, tocará el Himno Bayamés al comenzar el acto, y el Himno Uruguayo al terminar.
La bibliotecaria del **Lyceum**, la bellísima y espiritual señorita Dulce María Castellanos, tendrá en la biblioteca las obras de la gran poetisa uruguaya a la venta, para quienes deseen adquirirlas como recuerdo de esta tarde de arte.
Será trasmitida la fiesta.
Por radio.

HACIA NUEVA YORK

Por la vía de la Florida.
Con dirección a Nueva York.
Embarca hoy el doctor Ricardo R. Lancís, director de **El Mundo**, en unión de sus hijas Ofelia y Adriana.
Breves días permanecerá en la Ciudad Imperial el doctor Lancís.
De allí saldrá para Bethlehem.
En temporada de descanso.
Lleva el doctor Lancís en su calidad de Vicepresidente y Director de la Liga de Higiene Mental, una comisión de la Secretaría de Sanidad y Beneficencia para realizar estudios de Antropología Criminal y la forma en que se implantan y funcionan los Tribunales Tutelares de Menores.
Durará dos meses su ausencia.
¡Feliz viaje!

CHATEAU MADRID

En su día favorito.
De gala.
Chateau Madrid, centro de reunión de las familias, se verá hoy colmado de público.
Público selecto.
Elegante.
Bastará a demostrarlo el crecido número de mesas que tiene separado Fausto Campurano, manager del lugar, donde reina y domina.
Uno de los **parties** es de matrimonios jóvenes y distinguidos.
Gran noche.
La de hoy en Chateau Madrid.

SUMMER CASINO

Da día en día.
Cada vez más animado.
La situación más ventajosa es la que posee el sin rival Summer Casino.
En noches como la de hoy se ven llenos el Keno, el Cabaret, el Bacarat, los salones todos.
Muy aplaudido, noche tras noche, es el **Show**, donde brillan las hermanas Pfarry.
Y Estelita Franco.
Con sus creaciones cubanas.

LA BODA DE HOY

Margarita Rivacoba.
La novia de esta noche.
Unirá su suerte la bellísima señorita a la del correcto joven Antonio Rosado.
Se celebrará la boda en la Iglesia del Santo Angel Custodio.
Adornado bellamente el templo.
Por la Casa Trias.

Enrique FONTANILLS.

COLONIA Y LOCIÓN NARCISO AZUL de Mury
Exquisitas Esencias

París.

Extraditan un Asesino Reclamado por España

Acompañado por el subinspector señor Manuel Rey y detective señor J. J. Rosado, fué conducido a bordo del vapor Cristóbal Colón que zarpó para puertos españoles el detenido en Cuba Manuel Berlanga Guerra que mató a tiros en León (España), al comerciante señor Faustino Prieto el cual le hirió también de varios balazos.

El gobierno de España solicitó su detención y la extradición que le fué conducida. Berlanga refirió a los repórters que estuvo escondido a raíz del hecho en Valladolid y de allí pasó a Portugal embarcando después para Cuba.

EXPULSADOS

Por ser narcómanos fueron expulsados ayer y embarcaron rumbo a Key West Ramón García ciudadano americano y su esposa Alice Wallace Miller.

Lo mejor para el cútis

EL LEGITIMO JABON HIEL de VACA de CRUSELLAS
hecho a base de Afrecho y Hiel de Vaca, productos que desde hace 63 años vienen demostrando que son los verdaderamente rejuvenecedores de la piel.

LOS POLVOS HIEL de VACA de CRUSELLAS
de delicadísimo y persistente perfume, fabricado con fino almidón de arroz impalpable, son muy adherentes y su uso diario embellece el rostro. Se fabrican en todos colores.

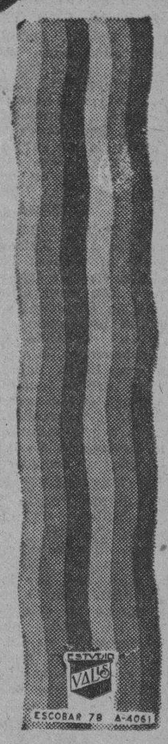

COMP. NACIONAL DE PERFUMERIA

¿TOSE? PRUEBA GRATIS
ALQUITRÁN Legítimo de PINO POR SARRÁ
Sólo una muestra a cada persona mediante la presentación de este periódico, en la Droguería Sarrá, mañana.

CUAJANI JORDAN EN LA TOSFERINA

El Cuajani Jordán no solamente está indicado en el Asma, Catarro y Bronquitis sino en la Tosferina.
Su poder antiespasmódico, su propiedad sedante de la tos y expectorante lo hacen de gran valor en la Tosferina.
Además, no contiene codeina, morfina, etc. etc. Está exento de sustancias narcóticas y puede administrársele a los niños con entera confianza.
En el prospecto se indica la dosis según edad.
Los paroxismos de la Coqueluche (Tosferina), se alejan y disminuyen de intensidad y el niño expectora mejor.
Sugerimos lo ensaye cuando sus niños padezcan esa enfermedad.
No. 6.

Fué Adjudicada la Subasta Para el Edificio de Homicultura de Matanzas

El lunes llevará el Secretario de Hacienda a la firma del Jefe del Estado un decreto modificando los aranceles

NUMEROSOS DECRETOS DE JUSTICIA Y GUERRA Y MARINA

Una Banda Militar de Pinar del Río amenizará las fiestas veteranistas que se llevarán a cabo mañana, en Artemisa

ASUNTOS AZUCAREROS

El Secretario de Agricultura y el Coronel Tarafa volvieron, ayer mañana, a Palacio, visitando al Jefe del Estado con quien conferenciaron sobre asuntos azucareros. El Coronel Tarafa deseaba tratar algunos puntos con el Presidente Machado, en relación con las gestiones que realizara cerca de los azucareros americanos, para buscar una satisfactoria solución a nuestro problema azucarero. El Coronel Tarafa embarcará hoy rumbo a los Estados Unidos.

PARA EL ASILO "MACHADO CASTELLON"

El Secretario de Sanidad e interino de Estado, cuando ayer abandonaba la mansión presidencial, declaró a los periodistas que había obtenido del Secretario de Hacienda la aprobación de un crédito de mil novecientos pesos con destino a las obras necesarias a realizar para el mejor abastecimiento de agua en el Asilo para Ancianos "Coronel Gerardo Machado y Castellón, ubicado en terrenos de Tiscornia. Además, el Dr. Fernández espera que el Presidente Machado firme de un momento a otro un decreto concediendo un crédito de cinco mil pesos para realizar obras de alcantarillado en el referido Asilo.

MODIFICACIÓN DE ARANCELES

El próximo lunes el Secretario de Hacienda llevará a la firma del Presidente de la República un decreto por el cual se hacen modificaciones a los aranceles aduanales, especialmente en lo que se refiere a las alpargatas importadas, de fabricación extranjera, ofreciendo así una favorable ayuda a la producción nacional de ese artículo.

EMBARCARA A FIN DE MES

También nos participó el Dr. Gutiérrez de Celis, que se propone embarcar hacia los Estados Unidos, a fin del presente mes, para firmar la ultima emisión de bonos del empréstito de cincuenta millones de pesos.

UN COMPAÑERO

El señor Dellunde director del diario "La Región", de Santiago de Cuba, que llegó a la Habana en la tarde del jueves, visitó ayer mañana al Secretario de Justicia, con quien estuvo tratando distintos particulares, entre ellos sobre la grave denuncia presentada por la señorita Victoria Fariña González, del despojo de una cuantiosa herencia, por elementos que radican en Holguín.

UN SUBSECRETARIO

El señor Zamora, Subsecretario de Comunicaciones, trató asuntos de su Departamento con el Secretario de la Presidencia, señor Herrera.

EL PRESIDENTE DE LA CAMARA

El señor Martínez Iradi, secretario particular del Presidente de la Cámara de Representantes, Dr. Rafael Guás Inclán, nos informó que el distinguido legislador encuentra se actualmente por Cabañas, Pinar del Río, dedicado al deporte de la caza con un grupo de amigos íntimos. El Dr. Guas Inclán se dirigirá el domingo a Artemisa, a participar de las fiestas de concentración veteranista que allí se celebrarán.

UN FISCAL

El Dr. Manuel De Para, Fiscal de la Audiencia de Santa Clara, se entrevistó con el Secretario de Justicia, cambiando impresiones en relación con su alto cargo.

INVITACIONES

Los miembros de la comisión organizadora de los festejos que mañana se celebrarán en Artemisa con motivo de la concentración veteranista, señores Capitán Victoriano de la Calle y Alferez Juan Padrón, acudieron a Palacio, haciendo entrega a los reporters palatinos de las invitaciones para esos actos. Como saben nuestros lectores, el Presidente Machado se propone asistir a las referidas fiestas, que serán amenizadas por la banda militar del Pinar del Río.

NUMEROSOS DECRETOS

El Secretario de Guerra y Marina llevó a la firma del Presidente Machado numerosos decretos sobre retiros, ausencia del territorio nacional, condecoraciones, pensiones etc. a miembros del Ejército y la Marina Nacional. El General Rojas nos aseguró que esos decretos serían entregados a los reporters encargados de la información en su departamento.

SOLICITANDO UN GUARDA-COSTAS

En los pasillos palatinos celebró una entrevista el Secretario de Gobernación con el Jefe de la Marina Nacional solicitando el primero del segundo, un guardacostas para que conduzca esta noche a los periodistas americanos y cubanos que visitarán Isla de Pinos, y admiraran el estado de las Obras del Presidio Modelo, en construcción.

EL LDO. BARRAQUE

El Secretario de Justicia llevó a la firma del Presidente Machado los siguientes decretos:

NOMBRAMIENTO

Nombrando Juez Municipal Primer Suplente de Guámacaro para el cuatrienio de 1927 a 1931 al señor Carlos Valdés Cartaya.

DISPENSA

Se ha concedido la dispensa de impedimento a que se refiere el artículo XI de la Ley de Divorcio a Pedro Pablo Juan Puig y Valdés, para que pueda verificar su matrimonio concertado con la señorita Obdulia Mariana Manuela del Corazón de María García y Chacón.

RENUNCIA

Le ha sido aceptada la renuncia de su cargo de juez municipal segundo suplente de Minas, al señor Arturo Ravinal.

LICENCIA

Se ha concedido licencia extraordinaria, de seis meses con sueldo, por enfermedad, a Manuel Román y Moreno, Magistrado de la Audiencia de Santa Clara.

A ORIENTE

Hoy embarcará rumbo a Santiago de Cuba, el Jefe de la Policía Judicial, señor Fors, quien va a dicha región enviado por el Secretario de Justicia para que actúe en la investigación de la denuncia hecha por la señorita Fariñas y González de usurpación de una herencia. Fors se dirigirá a Santiago, Mayarí y Holguín.

CON EL SECRETARIO DE LA PRESIDENCIA

El señor José Cidre, alto empleado de la casa Dussaq y Ca., y Presidente de la Asociación Nacional de Comerciantes e Industriales Políticos, entrevistóse con el Secretario de la Presidencia, tratando asuntos relacionados con el citado organismo.

SE AUSENTO

El Presidente de la República, pasadas las nueve de la mañana, dirigióse a su finca "Nenita", en Santiago de las Vegas, acompañado de su ayudante Capitán Llaneras y del Capitán Rodríguez Batista.

LA JORNADA DE 8 HORAS

El señor Angel Blanco Rico, Secretario del Comité de Sociedades Obreras "Pro Jornada de Ocho Horas", que estuvo ayer en Palacio, nos declaró que se ha sometido a la consideración de esas entidades el proyecto de ley pendiente de aprobación en el Senado y que establece el jornal mínimo para las obreras siendo acogido con verdadera simpatía.

DOS TELEGRAMAS

La Asociación de Reporters de la Habana (Círculo Nacional de Periodistas de Cuba), dirigió el siguiente telegrama al Sr. Presidente de la República:

"En nombre de la Asociación de Reporters de la Habana os felicito por el acertado nombramiento del ilustre periodista Don Manuel Marquez Sterling para el alto cargo de Embajador de Cuba en México.

César Rodríguez, Presidente

Dicho telegrama ha sido contestado por el Secretario de la Presidencia, de la siguiente manera:

"Cesar Rodríguez, Presidente Asociación de Reporters, Habana. Se ha dado cuenta al Honorable Sr. Presidente de su amable mensaje telegráfico con motivo de la designación de Don Manuel Marquez Sterling para ocupar el cargo de la Embajada en México. El Jefe del Estado ha estimado mucho la congratulación de esa Asociación.

Ricardo Herrera, Secretario de la Presidencia.

SUBASTA

El Secretario de Sanidad informó ayer al Presidente Machado que la subasta del edificio de Homicultura de Matanzas, ha sido adjudicada al señor Ernesto Batista, que realizará dicha obra por la cantidad de $109.333.

EL ESTADO DE REY

El General Machado interesóse ayer por el estado de salud del Representante Dr. Santiago Rey, que acaba de ser sometido a una ligera operación en la cara.

PERSONAS RECIBIDAS

He aquí la lista de personas recibidas, separadamente, por el Jefe del Estado en la mañana de ayer, en su despacho del tercer piso de Palacio:

Secretarios de Agricultura, Sanidad, Justicia, Guerra y Marina y Presidencia; Jefes del Ejército y la Marina Nacional; el Fiscal de la Audiencia de Santa Clara Dr. De Para, Juan Machado Mena y el Coronel Tarafa.

NEVERAS TRADE MARK OSOBLANCO
EN MUEBLERIAS Y FERRETERIAS

M.E.C.D. 2016

Noticias de los Tribunales de Justicia y los Distintos Juzgados de la Habana

DE LA POLICIA JUDICIAL

NO TENIA FONDOS

En la Policía Judicial denunció ayer Jesús López Mesa, vecino de Teniente Rey 8, que Ramón Mayo Redondo, establecido en el Mercado Unico, en pago de ocho cajas de ciruelas le extendió un cheque por la suma de 22 pesos, pero al presentarlo en el Banco de Demetrio Córdova se lo rechazaron con el informe de que el girador carecía de fondos.

El acusado fué detenido pero quedó en libertad por haber prestado fianza de cien pesos.

LE OCULTA A SU NIETA

Manuela Gutiérrez Sabido, vecina de Noriega 8, participó a la Policía Judicial que su nieta Concepción Isabel Cárdenas Suri, de 13 años de edad, a la que tuvo a su abrigo hasta la muerte de su concubino, entregándosela entonces a Ana Santos García, vecina de Pogolotti, para que se la cuidara, ha sido ocultada por Ana, ignorando con qué fines, pero es el caso, que cuantas veces ha pretendido ver a su nieta no lo ha conseguido, pues la acusada siempre le dice que está en tal o cual parte, lo que resulta falso. Estimando por todo lo expuesto que la mencionada Ana está realizando un hecho punible.

INSULTOS POR TELEFONO

En la Policía Judicial denunció el procurador Juan Francisco Julián Díaz, vecino de Arellano 67, que por el teléfono X-1258, que tiene instalado a nombre de su suegra Teresa Fernández, le vienen dirigiendo los peores insultos, sin que pueda sospechar quien sea la persona que realiza tal cosa, aunque es una voz de mujer la que trasmite.

ESTAFA

En la Policía Judicial denunció por escrito José Rodríguez Gómez, vecino de 27 número 330, en el Vedado, que estuvo trabajando como jardinero con José Ponce, de Avenida de los Presidentes y 25, quien le pagaba un sueldo de seis pesos mensuales, llegando a adeudarle por ese concepto la cantidad de 18 pesos, que había dejado en poder de Ponce pero al reclamárselos ahora, se niega a ello, y además lo ha amenazado con mandarlo a detener si vuelve a presentarse en su casa con la pretensión de que le pague, por lo que se considera estafado.

NO LE DEVUELVE EL DINERO

Pedro Pablo Pujada Hidalgo, vecino de Villegas 119, denunció en la Policía Judicial, que le tiene rentada una habitación con comida en dicha casa a Clemente García Ablanedo, por lo que le pagó por adelantado la suma de 40 pesos. Como la comida no le ha gustado, ha tratado que dicho señor le devuelva su dinero, lo que no ha conseguido, pues García lo insultó y amenazó, diciéndole que lo denunciara pues él tenía dinero suficiente para que no le sucediera nada.

ESTAFA

En la Policía Judicial denunció Rafael Duarte Rodríguez, vecino de Corrales 36, que le compró a plazos a José Doreste Hernández, de Patria y Ahorro, un automóvil número 45223, pagándole la suma de 150 pesos por adelantado y el resto a pagar a razón de 25 pesos mensuales; pero con posterioridad se ha enterado que el automóvil no era de Doresto como le había asegurado y sí de la Agencia de Autos que existe en la calle de San Lázaro y Blanco, donde aun debe la suma de 77 pesos por lo que se considera estafado por dicho individuo.

ROBO DE DOS MOTORES

El doctor Enrique Fortún André, vecino de Cuba 18, participó a la Policía Judicial, que de la casa Lugareño, entre Ayesterán y Almendares le sustrajeron durante la madrugada pasada dos motores, que aprecia en la suma de 300 pesos. Los autores destrozaron las casetas donde estaban instalados los motores y al ser advertida su presencia por el inquilino de la casa colindante se dieron a la fuga.

OTRA DENUNCIA CONTRA EMILIO MOREU

En la Policía Judicial denunció el doctor Angel Clarens Pujol, Registrador de la Propiedad del Centro y vecino de Wilson 43, que un individuo nombrado Emilio Moreu, de pésimos antecedentes penales, que ha sido reiteradamente condenado por los Tribunales de Justicia, lo viene haciendo objeto de una serie de amenazas y persecuciones, pretendiendo que él le entregue la suma de 500 pesos, o de lo contrario le dará frecuentes escándalos e incluso la muerte a tiros. El denunciante hace la historia de la vida de Moreu y en la forma como lo conoció, relatando la cantidad de hechos en que ha intervenido hasta el muy reciente de amenazas y maltrato de obra a su hermano el Teniente Gustavo Moreu. Las diligencias se las ha hecho personalmente y por medio de una mujer nombrada María Cano, vecina de A, número 166, en el Vedado.

La policía remitió la denuncia al señor Juez de Instrucción de la Sección Cuarta con un informe comprobatorio de todos los hechos denunciados, e informando por último, que Moreu se encuentra en el Vivac cumpliendo 31 días de arresto que le impuso el Juez Correccional de la Sección Primera, por alteración del orden en las oficinas de la Policía Secreta.

DENUNCIA POR LA MISTERIOSA MUERTE DE SU TIA

En la Policía Judicial presentó ayer un escrito denuncia, Tomás Martínez, vecino de San Joaquín 33 y tres cuartos, en el que expone, que su tía Eduvigis Martínez, se encontraba residiendo en la Colonia Porvenir, en el Central Vertientes, con su marido Alfredo Cruz. El día 1 del actual recibió una carta de ella en la que le decía que se encontraba perfectamente bien de salud, pero el día 7 se recibió otra carta firmada por Cruz, en la que le daba cuenta de la muerte de Eduviges ocurrida el día 4. La explicación que le daba Cruz, era de que Eduvigis planchó el día 3 y después se comió un melón, y de resultas de eso se pasmó, agravándose por la noche y falleciendo a las ocho de la mañana del siguiente día.

El denunciante dice que esa carta está escrita con distintas letras lo que le hace pensar que son varias personas las que la han escrito, y ello es altamente sospechoso.

CORRECCIONAL

PRIMERA SECCION

Cárcel y Morro.
Teléfono: A-2720.
Juez: Dr. Enrique Llansó.
Secretario: Dr. José A. Iribarren.

Multas y arrestos impuestos en juicios celebrados ayer:

Chair Lermann, por daño y lesiones, es condenado a 20 pesos; Antonio Sánchez, por desobediencia: 2 pesos; Ricardo Manuel Díaz, por desobediencia: 3 pesos; Francisco Aróstegui, por desobediencia: 3 pesos; José Varela, por daño: 1 peso; Hermenegildo Lara Filiberto Torres, Jesús Sambozans, por hurto, amenazas lesiones y vejación: 5 pesos a cada uno. Emilio Moreu, por alteración grave del orden: 31 pesos; Rogelio Viera, por tentativa de hurto: 31 pesos.

Se absolvió a 6 acusados.

SEGUNDA SECCION

Juez: Lcdo. Gonzalo del Cristo.
Secretario: Dr. Fernando Gigato.
Teléfono: A-1510.

Arrestos y multas impuestos en juicios celebrados ayer:

Manuel Cedán, desobediencia y desorden: 3 pesos de multa; Antonio A. Ugarte, faltas a la policía, 2 pesos de multa; Francisco Asegurado, daño: 3 pesos de multa; José Luis Mane, infracción municipal: 2 pesos de multa; Oscar Calero, desobediencia y desorden: 5 pesos de multa; Aurelio Méndez, daño: fianza; Manuel o Miguel M. de Oca, infracción Artículo 98 del Código Penal, fianza; Alberto Castaño, daño, convicto y entregado a sus familiares; Carlos Pérez, daño y amenazas: 1 peso de multa; Serafín Capuro, lesiones en riña: 3 pesos de multa; Manuel Smith, lesiones en riña: 3 pesos de multa; Roberto Martínez ,daño, lesiones en riña y desorden público: 10 pesos de multa; Adriano Fernández, daño, lesiones en riña y desorden público: 5 pesos de multa; José Rodríguez, lesiones y vejación, fianza; Edo. daño y maltrato de palabras: fianza; Genoveva Ufo, ofensas a la moral, 3 pesos de multa; Francisca Sánchez, ofensas a la moral, 3 pesos de multa; Angel Alvarez, daño y vejación: 10 pesos de multa; Manuel Fernández, infracción municipal: 2 pesos de multa; Francisco González, infracción municipal: 1 peso de multa; Manuel García, infracción del Artículo 3o. de la Ley de Lotería, fianza.

TERCERA SECCION

Avenida de la Independencia, 119.
Teléfono: U-4222.
Juez: Dr. Leopoldo Sánchez.
Secretario: Dr. Ricardo Soler.

Multas y arrestos impuestos en juicios celebrados ayer:

Ricardo Zoilan, por exceso de velocidad: 3 pesos. Daniel Hernández, por faltas a la policía: 2 pesos; Ramón Muya, por maltrato de obra y amenazas: 20 pesos. Cándido Casas, por maltrato de palabras y de obras, vejación y coacción, 2 pesos. Gregoria Campos, por riña, lesiones y escándalo: 3 pesos. Domingo Lao, por vejación: 10 pesos. Pedro González, por coacción y faltas a la policía: 3 pesos. José Serral, por coacción y faltas a la policía: 3 pesos. Constantino Berro, por escándalo: 5 pesos. Antonio Casanova, por escándalo y faltas a la policía: 10 pesos. Regino Sánchez, por maltrato de obra y lesiones: 2 pesos. Juan González, por lo mismo que el anterior: 10 días de arresto. Sixto Manique, por desobediencia y escándalo: 10 días de arresto. Juan Ramírez Miranda, por hurto: 60 días de arresto; Pedro Pons Loredo, por lo mismo que el anterior: 180 días de arresto. Enrique Torres Sarmiento, por hurto: 31 días de arresto. Luis Martínez Rodríguez, por lo mismo: 60 días.

Ademas fueron condenadas a multas de 3, 5 y 10 pesos, 22 mujeres por escándalos y faltas leves.

Salieron absueltos 21 individuos y se suspendieron 18 juicios.

CUARTA SECCION

Calzada del Cerro, 550.
Teléfono: I-1379.
Juez: Dr. Luis Arango Arango.
Oficial: Sr. Carlos Castellanos.

Multas y arrestos impuestos en juicios celebrados ayer:

Por infracciones sanitarias: 20 pesos a Guillermo Vázquez; 10 pesos a José P. García, José López; 6 pesos a Francisco López. Por infracciones municipales: 2 pesos a Darío Doval. Por excesos de velocidad: 5 pesos a José Fernández Parrondo, Mariano Guastella, Manuel Cárdenas, Alberto Valdés, Plácido Fernández, Juan Ramón Olivera, Bernardo Castañeda. Por infracción de la Ley de Panaderías: 13 pesos a David Brihman. Por daño al Estado: 1 peso a Manuel Seijo; 3 pesos a José Manuel Rodríguez, Manuel González. Por daño al Estado: 3 pesos a Leopoldo Boneti. Por daño y embriaguez: 1 peso a Leandro Suárez. Por daño y desobediencia: 20 pesos a José Carrillo. Por daño: 10 pesos a Manuel Casanova, José María Rodríguez, Manuel Valdés, José Salgado; 3 pesos a Carlos Manuel Rodríguez. Por maltrato de obra: 3 pesos a Hortensia Hernández, Victoria García. Por escándalo y maltrato de obra: 3 pesos a Francisco Valdés, Pedro Valdés. Por desobediencia y lesiones: 3 pesos a Andrés Olivera. Por escándalo y vejación: 30 días de arresto a José Urrutia. Por desobediencia: 10 pesos a Eduardo Herrera. Por daño al Estado: 5 pesos a Jesús López, Manuel Padilla. Por estafa: 31 pesos a Alberto Marrero. Por hurto y estafa: 31 pesos a Pablo Daniel García. Por estafa: 31 pesos a Candelario Díaz; 35 pesos a Héctor M. Morejón y Jesús Reyes Valdés. Por hurto: 45 pesos a Ricardo Morales.

Salieron absueltos 22 individuos y se decretó la detención de 19 y fueron suspendidos 41 juicios.

QUINTA SECCION

Jesús del Monte, 502.
Teléfono: X-1616.
Juez: Dr. Gonzalo Alvarado.
Secretario: Sr. Ramón Franca.

Multas y arrestos que se impusieron ayer:

Ramiro Palacios, por desobediencia: 5 pesos; Felipe Díaz, por desobediencia: 1 peso; Juan Castellanos, por infracción sanitaria: 30 pesos; Jesús Pardo, por infracción sanitaria: 10 pesos; Luis Chong, por riña: 1 peso; Jesús José Díaz, por lesiones: 1 peso; Juan Quirós, por infracción municipal: 1 peso; Miguel A. Bainta, por infracción del Artículo 598 1 peso; Antonio Díaz, por resistencia: 20 pesos; Joaquín Pérez, por resistencia, 20 pesos; Petrona Fernández, por ofensas: 5 pesos; Adela Izquierdo, por ofensas: 5 pesos; David González, por daño: 3 pesos; María Luisa González, por ofensas: 5 pesos; Zacarías Torres, por escándalo: 3 pesos; Serapio Alonso, por faltas a la policía: 31 pesos; Herminia Hernández, por ofensas: 5 pesos; Francisco Barri, por infracción del Artículo 611 del Código Penal: 3 pesos; Antonio Fuentes, por vejación: 1 peso; Gabriel Gárciga, por riña: 5 pesos; Enrique Rodríguez, por infracción de la Ley de Loterías: 31 pesos; Rafael Martínez, por vejación: 3 pesos; Miguel Socarrás, por lesiones: 30 pesos; Rafael Cantor, por riña: 1 peso; Mario Segura, por riña: 1 peso; José Alvarez, por infracción de la Orden 217 de 1900: 10 pesos; Mario García Pérez, por hurto: 90 días.

Se absolvió a 37 acusados y habiéndose condenado a 28, suman 65 los casos que este Juzgado ayer resolvió.

CARCEL Y VIVAC

Movimiento habido en el día de ayer hasta las cinco de la tarde:

Entradas:

Pedro Pérez Pérez, hurto; Mariano González Rodríguez, amenazas; Ricardo Alfonso Ferro, disparos y lesiones; Francisco Duquesne López, riña y lesiones; José de Juan Lorente, infracción municipal; Brígido Fernández Palet, robo; Carmelo Rodríguez Lara, atentado a agente de la autoridad; Venancio Pérez Morán, delito privado; Herminio Ledesma González, lesiones; Tranquilino Barros Menéndez, hurto; Pedro Remigio Altuna, atentado a agente de la autoridad; Isidoro Carter Alemán, introducción fraudulenta de mercancías; Manuel Brito Núñez, delito privado.

Salidas: Leandro Chamizo Díaz, riña y lesiones; Herminio Ledesma González, lesiones; Francisco Duquesne López, riña y lesiones; Gumersindo López Guan, faltas a la policía; Pedro Remigio Altuna, atentado; Generoso Echemendía Laurent, daño y lesiones; Jesús Mieres Peláez, riña; Gonzalo Granda Pérez, delito privado; Remberto Martínez Núñez, amenazas condicionales; José Pérez, atentado a agente de la autoridad

TRIBUNALES DE JUSTICIA

EN EL SUPREMO

UN LETRADO SE QUEJA CONTRA DOS JUECES DE ESTA CAPITAL

A la Sala de Gobierno del Tribunal Supremo se ha presentado por el doctor Miguel Romero García, escrito, por el que pide dicho letrado se inicie expediente de separación contra los jueces de Instrucción de la Sección Primera y Segunda de esta capital, doctores Valle Moré y Andrés Domingo, respectivamente, por entender el expresado letrado que han incurrido en notoria negligencia en la tramitación del juicio instruído por el doctor Vallé Moré, con el número 668 de 1929, a virtud de querella por alzamiento contra el representante de la American Stell Company of Cuba, Mr. Anderson.

EN LA AUDIENCIA

RECURSOS DE VARIAS ENTIDADES TABACALERAS DE ESTA PLAZA

Ante la Sala de lo Civil y de lo Contencioso administrativo de la Audiencia se han presentado recursos contencioso administrativos por las entidades de esta plaza Compañía Tabacalera, Hijos de Cabañas y Carvajal, Havan Commercial Company y Henry Clay and Bock Company Limited, contra resolución de la Secretaría de Hacienda de 9 de mayo del año en curso, sobre cobro del impuesto del uno y cuarto y el uno por ciento.

CONTRA RESOLUCIONES DE LA JUNTA DE PROTESTAS

Por la Administración General del Estado se han presentado dos recursos contenciosos administrativos contra resoluciones de la Junta de Protestas, sobre aforo de tubos de hierro importados por Dusacq y Compañía, y sobre aforo de vacunas y sueros que importara la entidad de esta plaza José Murillo, S. en C.

SEIS RECURSOS MAS DEL ESTADO

Dicha Administración General del Estado ha presentado, ante la referida Sala, seis recursos contencioso administrativos, contra distintas resoluciones de la expresada Junta de Protestas, de 5 de mayo último, respectivamente, sobre aforo de antitoxinas importadas por la droguería del señor Ernesto Sarrá sobre aforo de sero-bacterinas, que importara la misma entidad; de sueros, importados por José Murillo, S. en C., y de antitoxinas y sueros que también importara la repetida sociedad de José Murillo, S. en C.

EL SUCESO SANGRIENTO DE SUAREZ NUMERO 46

La representación del Ministerio Público a cargo del abogado fiscal de la Audiencia doctor Fausto Alfonso, formuló ayer tarde sus conclusiones provisionales en la causa instruída al procesado Pedro Travieso Lara, a quien atribuye dos delitos: uno de parricidio frustrado y otro de atentado a agente de la autoridad, con la agravante de nocturnidad. Por el primero de dichos delitos interesa dieciocho años de reclusión temporal y y un año y un día de prisión correccional por el segundo.

Relata el doctor Alfonso los hechos básicos de su acusación en los siguientes términos:

Caridad González y el procesado Pedro Travieso Lara, que está casado legítimamente, hubieron de separarse extrajudicialmente, debido a los malos tratos que el procesado le daba a Caridad y al estado de miseria en que la tenía al igual que un hijito de ambos, por no atender Travieso a las necesidades de la familia.

Con motivo de dicha separación, Caridad y su hijito fueron a residir a casa de una amiga, llamada Zolla Pérez, vecina del pueblo de Regla, en cuyo lugar la visitó el procesado en distintas ocasiones prometiéndole enmendarse, pro mesas que unidas a las gestiones de la amiga hicieron que Caridad se uniera de nuevo con su marido.

Poco tiempo después y en vista de que Travieso, lejos de enmendarse ob servaba la misma conducta, decidió separarse de nuevo y entonces fué Caridad con su hijo a residir a casa de una hermana nombrada Margarita, vecina de Suárez, 46, en esta ciudad. Una vez en dicho lugar Caridad, el procesado volvió, prometiéndole otra vez enmendarse para que ella continuara la vida conyugal, valiéndose para ello de intentos por medio de gestiones por personas amigas, pero en vista del propósito firme de Caridad en no reanudar las relaciones, concibió fría y serenamente el propósito de darle muerte.

A dicho efecto, escogiendo de propósito la obscuridad de la noche del 28 de mayo último, esperó a Caridad en la escalera de la citada casa y como a las nueve de la noche en que llegaba ésta con su hijito cargado en brazos, el procesado, sin mediar palabra alguna y haciendo uso de unas tijeras grandes muy afiladas que portaba, asestó a Caridad distintos golpes, que no le ocasionaron la muerte, pero sí diversas heridas punzantes en las regiones escapular y clavicular izquierdas y branquial del mismo lado, de las que aún no se encuentra curada, pues a consecuencia de las heridas ha sufrido derrame interno en el lado derecho de la pleura que le produce una temperatura de 38 grados todos los días y de consecuencias funestas si no observa un tratamiento adecuado. Como Caridad llevaba cargado en sus brazos a su hijo cuando fué cometida por su esposo, recibió el niño diversas heridas de las que tardó en sanar siete días, sin otras consecuencias.

Una vez realizados estos hechos, el procesado se causó con las tijeras referidas distintas lesiones y al tratar de detenerlo el vigilante de uniforme y en servicio número 228, Manuel Suárez, el procesado intentó también agredirlo acometiéndolo con las tijeras, pero no logró su propósito, porque Suárez lo desarmó y detuvo.

SENTENCIAS EN LO CRIMINAL

La Sección Segunda de la Sala de Vacaciones de la Audiencia, ha dictado las siguientes sentencias:

Absolviendo a Leopoldo Pellicer Flites, del delito de tentativa de robo. Defendió al procesado el letrado doctor Servando Llanio.

Condenados: José Gabriel Saute (a) "Tiburón", a cuatro años, dos meses de presidio correccional, por robo, con una agravante.

Eustaquio Moré Santa Cruz, a cuatro años, dos meses y un día de presidio, por amenazas condicionales mediante el empleo de explosivos.

Y al propio procesado Moré, a cuatro meses y un día de arresto mayor, por estafa.

NOTIFICACIONES EN LO CIVIL

Hoy tienen notificaciones, en la Secretaría de la Sala de lo Civil, las personas siguientes:

Pedro Pablo Rabell; Pedro Melero y Escudero; Juan Alvarez; Eugenio Cantero; Fernando Taríche; Secundino Baños; Pericles Seris de la Torre; José A. Rodríguez García; Oscar Remírez André; Luis V. Moraleda; José M. Rodríguez Santana; Leandro Valle Hernández; Augusto Maxwell; Eusebio Pintado; Fco. Suárez Rigau; Francisco de la Luz; Jesús Coll; Pánfilo D. Camacho; Rafael Chacón Meléndez; Francisco Trellez del Portillo; Eugenio López Freixas; Luis María Batlle; Arturo Valdés Prado; Carlos Valdés Montiel; Ramón Rodríguez y Montalvo; Manuel Hernández Díaz; Miguel A. Ilá; José M. Alonso Igarzábal; Julio Dehogues; Miguel M. Prieto; Juan González Quintana; Francisco Menéndez Arias; Rafael Calzadilla.

Pensiones: Rosario Bolaños; Lucas Jacobo Lazaga; Alberto Couspeire; Justo Lameire; Salvador Lombillo; Andrés G. Fe; Pilar Oliva y Umpierre; Crispín Carrillo.

Urgentes: Alonzo Igarzábal; Miguel Angel Ramírez; Luis Castro Parera; Rodríguez Arango; Miguel A. Ilá; José Borges Remedios; José María Gispert; Isidro Daumy; González Faced; José Antonio Echeverría y Mora; Julio Dehoguez; Wifredo Mazón; Juan Manuel Rodríguez Torralba.

COMENZARON LOS TRABAJOS DE REPARACION EN LA AUDIENCIA

Han comenzado ya en la Audiencia los trabajos de reparación y pintura, ordenadas por la Secretaría de Obras Públicas, y que se espera estén terminados antes de la apertura de los Tribunales, el próximo mes de septiembre.

Dichos trabajos han empezado por los pasillos del edificio.

SEÑALAMIENTOS PARA HOY

No hay, ni en el Tribunal Supremo ni en la Audiencia.

SUCESOS DE POLICIA

DESOBEDIENCIA

Manuel García Martínez, vecino de Prado núm. 23, fué acusado de desobediencia por el vigilante Pestana, con motivo de tener abandonado el auto de su propiedad núm. 1202, negándose a entregarle el título para dejarle incurso en multa.

CHOQUE EN OBRAPIA

En Bélgica y Obrapía chocaron el auto 18072, conducido por Cirio Varona Martell y el tranvía 365, que manejaba el motorista 3246. El auto sufrió averías.

DENUNCIA DE HURTO

Manuel García Hernández, vecino de Amargura 78, denunció a la policía, que mientras almorzaba en Aldama y Zenea, del interior del auto que maneja que había dejado frente a la puerta, le hurtaron un muestrario de calzado, estimándose perjudicado en la cantidad de 15 pesos.

CHOQUE EN ITALIA

Los autos 5555 y 45725, chocaron en la esquina de Italia p Barcelona, acusándose mútuamente como responsables sus conductores, Angel Alvarez Pérez y Severino Fernández Camallo.

CHOQUE EN EL CERRO

En M. Gómez entre Primelles y Churruca, chocaron el carro de cuatro ruedas 4528, manejado por Virgilio Quintero Argudín y el ómnibus 248, de la empresa Cuba, que conducía Joaquín Alvarez Alonso.

VIDA CIVIL

JUZGADO DE PRIMERA INSTANCIA DEL CENTRO
(A cargo del Dr. Manuel Gutiérrez Balmaseda).

Inscripción de nacimiento. — Con fecha de ayer, el secretario Gabriel Lafuente notifica a Guillermo Eloy Magaz y del Real Herrera, la sentencia en que se ordena realizar la inscripción de nacimiento solicitada por él.

Subasta. — Por edicto de fecha de ayer, ante el secretario Manuel I. de la Fuente, se anuncia, para las nueve de la mañana del día 28 de los corrientes, la subasta de bienes muebles por valor de trescientos dos pesos cincuenta centavos, embargados a Antonio Moreno Portela, por José Francisco Burguet, para el cobro de unas obligaciones.

Sentencia. — En sentencia de fecha de ayer fué declarada con lugar la demanda de desahucio establecida por Adela Cortada Hernández viuda de Baldasano y María Josefa Baldasano viuda de Herrera, contra la sociedad regular colectiva Puente y Vázquez, condenándose por tanto a dicha sociedad a que dentro de quince días desaloje el local objeto de la demanda, Belascoaín números 2 y 4, esquina a Concordia.

Demanda con lugar. — En sentencia de igual fecha, y desestimando la excepción de falta de acción alegada por el demandado, Rogelio Cabal y López, se declaró con lugar la demanda seguida contra dicho señor y contra José María Vila, por Maximiliano Pando Fernández.

Confesión judicial. — Con fecha siete, el secretario Francisco Boudet cita a Enrique Cañal, demandado por Rafael Pi y Alexander, para que a las nueve y quince de la mañana del día 22 de los corrientes, comparezca a prestar confesión judicial.

Otra citación. — Con fecha de anteayer el mismo secretario cita a Pedro Sánchez, demandado por Arquímede Recio y Zayas Bazán, para que el día 14 de los corrientes, a las diez de la mañana, comparezca a tratar de los particulares a que se contrae el Artículo 700 de la Ley de Enjuiciamiento Civil.

JUZGADO DE PRIMERA INSTANCIA DE ALMENDARES
(A cargo del Dr. Carlos de la Torre y G. Llorente).

Sentencia. — Con fecha de ayer el secretario Antonio A. Rubio, notifica a Ovidio Alonso y Blanco la sentencia en que se declara con lugar la demanda seguida contra él por Celedonia Manteconón y Haja.

Otra sentencia. — Con igual fecha el mismo secretario notifica a Vera Glaskie O'Stanton, la sentencia en que, estimando la causal IV del Artículo III de la ley del 29 de julio de 1918, se declara asimismo con lugar la demanda seguida contra dicha señora por Earl del Barrio y Dumbar.

Citación. — Con igual fecha, el mismo secretario cita a Elisa Lamo, demandada por Armando Graupera Alvarez, para que el día 20 del actual, a las nueve de la mañana para tratar de los particulares a que se contrae el Artículo XX de la expresada ley del 29 de julio de 1918.

Recibido a prueba el juicio. — Con igual fecha, el secretario Enrique Whitmarsh notifica a los herederos, sucesores o causahabientes de Bárbara Rodríguez Ortega, José Guillermo Lorente y Bosca y otros, demandado por la sociedad anónima Gómez Mena Land Company, el auto en que se recibe a prueba el referido juicio por un término que se divide en dos períodos comunes a las partes, iniciándose el primero, que durará veinte días, y durante el cual deberá proponer cada una toda prueba que estime conveniente.

JUZGADO DE PRIMERA INSTANCIA DEL NORTE
(A cargo del Dr. Mariano Vivancos).

No se hacen notificaciones a rebeldes ayer en este Juzgado.

JUZGADO DE PRIMERA INSTANCIA DEL SUR
(A cargo del doctor Aurelio Morales y Posada).

Tasación de costas. — El secretario Octavio Meunier notifica a Ramiro Morris, una providencia de fecha 3, dictada en el juicio seguido por Benito Celorio y Hano y Jesús M. Bouza y Bello, contra la Havana Central Railroad Co., sobre reinvidicación de terrenos, por la cual providencia se ordena la ejecución de la sentencia dictada y la práctica de la tasación de costas.

Sin efecto el embargo. — El mismo secretario notifica a Andrés Sainz Canal, una providencia de fecha cinco, en la que se tiene a la sociedad Frezko Manufacturin Corp., por pagada de todas las responsabilidades que reclamaba a Roberto Namer y se deja sin efecto el embargo practicado de los bienes de dicho señor Namer.

Por separada. — El mismo secretario notifica a Irene González, la providencia de fecha 5, en que se tiene por desistida a la National Cash Register del embargo practicado sobre el establecimiento Librería Académica, con motivo del juicio establecido por dicha entidad contra la sociedad viuda e hijos de Francisco González, sobre rescisión de contrato.

Requerimiento. — El mismo secretario notifica a Francisco G. Quirós, la providencia en que se ordena hacer saber a Manuel Gregorio González Echevarría y a la sociedad B. García y Cía., el fallecimiento de los procuradores José Illa Cantalapiedra y Alfredo Sierra Fernández, de que los representaban en el juicio que el señor González sigue contra la referida sociedad y se les requiera para que, dentro de nueve días, se personen en los autos o constituyan nueva representación.

Recibido a prueba. — El mismo secretario notifica a María Dolores Ricard y Rodríguez, una providencia de fecha 5, por la que se recibe a prueba el juicio seguido por los Ferrocarriles Unidos contra los herederos de Eduardo Loyzaga, y se ordena prevenir a las partes para que, dentro de seis días, proponga cada una toda la prueba que estime conveniente.

A la vista para sentencia. — El mismo secretario notifica a Julio César Trujillo, la providencia de fecha 5 en que, habiendo transcurrido el término que se concedió a Teodoro T. Iturrioz y Llaguno y a Vicente Zorrilla y Aoboal para que contestaran la demanda que les sigue Rogelio Trujillo y Acosta, se dispone traer los autos a la vista con citación de las partes para dictar sentencia.

Por personado. — El mismo secretario notifica a los herederos de Fabiana Marqués Brulois, demandados por Herminia Margarita Rondón y Márquez, la providencia de fecha 5, en que se tiene por personado y por parte en dichos autos al doctor José Manuel Ruiz Jiménez.

Suspendida la subasta. — El mismo secretario notifica a Fernando López Alvarez, una providencia de fecha seis, por la que se suspendió el remate de los bienes embargados a la sociedad "López Veiga y Cía." por José Piñón y Abella, señalada para ese día.

Pruebas. — El mismo secretario notifica a Arturo Valdés Prado, que sigue una demanda contra Marcial Francisco Centeno, una providencia de fecha siete, por la que se manda unir al cuaderno de pruebas del demandado un escrito presentado, reservándose en poder del secretario el pliego de posiciones que se acompaña, y otra providencia de fecha 8, en la que se manda también unir a los autos un escrito y certificación presentados.

Cuaderno de pruebas. — El mismo secretario notifica a Valeriano Díaz Barreto, que sigue una demanda contra Manuela González Núñez, una providencia de fecha 7, en que se manda formar el cuaderno de pruebas del demandado.

Traslado para réplica. — El mismo secretario notifica también a Julio César Trujillo una providencia de fecha 7, dictada en el juicio seguido por Rogelio Trujillo contra Teodoro J. Iturrioz Llaguno y Vicente Zorrilla y Reboul, por la que se dispone conferir traslado de los autos al actor para el trámite de réplica.

Impugnación sin lugar. — El mismo secretario notifica a Fernando López Alvarez, el auto de fecha 8, en que se declara sin lugar la impugnación de honorarios hecha por dicho señor en el juicio seguido por José Piñón Abela contra la sociedad "López Veiga y Cía."

Emplazamiento. — Con fecha de ayer, el secretario suplente José Gárate emplaza a Carmen Valentina Mier y González para que, dentro del término de nueve días comparezca o se haga representar en los autos del juicio que ha establecido contra ella Urcelino Rodríguez Deben.

JUZGADO DE PRIMERA INSTANCIA DEL ESTE
(A cargo del Dr. Juan M. Valdés Anciano)

Exhorto recibido. — Con fecha de ayer, el secretario Augusto C. Oliva, notifica a Bernardo A. Rives, demandad por la American Agricultural Chemical Company, la providencia en que se manda unir a dichos autos un exhorto diligenciado que se presentó en los mismos.

JUZGADO DE PRIMERA INSTANCIA DEL OESTE
(A cargo del Dr. Eduardo C. Lens y Díaz)

Sentencia. — Con fecha de ayer, el secretario Carlos Llanusa, notifica a Daniel Cayón Cuevas, la sentencia que se manda seguir adelante la ejecución despachada contra sus bienes hasta llegar al remate de los mismos, para con el producto que se obtenga liquidar su obligaciones con Antonio Hoyos Padilla.

Citación. — Con igual fecha, el secretario Francisco Baños cita a Pedro Miranda y Hernández, demandado por Andrea Rosa Rodríguez y Figuras, para que a las 9 de la mañana del día 23 del actual comparezca a tratar de los particulares a que se contrae el artículo XXI de la ley del 29 de julio de 1918.

Inscripción de nacimiento. — Con fecha 7 de los corrientes, el secretario Eduardo C. Daumy notifica a Rogelio Vázquez Varela, la sentencia en que se ordena realizar la inscripción de nacimiento solicitada por él.

Cuaderno de pruebas. — Con igual fecha, el mismo secretario notifica a Tomás Alfonso Martell, administrador del abintestato de María Belén Martín Herrera, que sigue una demanda contra la Secretaría de Sanidad y Beneficencia, la providencia en que se manda formar el cuaderno de pruebas de la parte actora.

Otra. — También se notifica a dicho señor Tomás Alfonso Martell, la providencia en que se admiten como pertinentes las pruebas de confesión y parte de la documental, propuesta y se declara que cuando se presenten los sellos del Impuesto del Timbre correspondiente y se expresen con la debida precisión los despachos que se interesa, se proveerá en cuanto al particular.

A los familiares de dos enajenados. — Por edictos de anteayer, ante el propio secretario se emplaza a los familiares de los presuntos enajenados Miguel Vázquez Rodríguez y Otilia Alba, para que, dentro del término de treinta días, comparezcan a tratar de la reclusión e incapacidad de dichos dementes.

Apelación. — Con fecha de ayer, el mismo secretario notifica a Fermín Piñón Cartaya, la providencia en que se señala la audiencia del día 17 del actual a las 9 de la mañana, para la comparecencia de la apelación establecida por Constantino Fernández y Fernández de Cárdenas, contra la sentencia del Juzgado Municipal del Centro que declaró sin lugar el juicio que seguía contra aquél.

Declaratoria de herederos. — Con igual fecha el mismo secretario notifica a Joaquín R. Peña y a Rafael Radillo, una providencia dictada en la declaratoria de herederos de María Pumar y Costa por la que se ordena librar nueva comisión rogatoria a las Autoridades de La Coruña, España, inquiriéndose el estado en que se encuentra la anteriormente librada, y se señala para recibir la información testifical dispuesta, la audiencia del día 22 del actual a las 10 de la mañana, previa citación del Fiscal.

JUZGADOS DE INSTRUCCION

SECCION PRIMERA

Juez, Dr. Valle Moré. Secretarios, Sres. Risco, Mendoza y Ledo.

QUERELLA

El Procurador Público señor Gavaldá, a nombre del señor Francisco Barreras Branes, vecino de Puebla de Caramillar, en Vigo, España, presentó una querella contra el señor Eudaldo Romagosa Garcés, comerciante de Teniente Rey número 14 al que acusa de que a pesar de haber recibido mercancías por de $2,000, y haber reconocido ciente liquidación que adeuda rellante $1,765, no se los paga.

QUEMADURAS

En el Fomento Marítimo en Blanca, sufrió graves quema con brea caliente el obrero Matos Hernández, de Artes Casa Blanca.

SECCION SEGUNDA

Juez, Dr. Andrés Domingo Morales y del Castillo. Secretarios: señores Tamayo, Calzadilla, Chaple y Reyes Gavilán.

EXPENDEDOR DE DROGAS DETENIDO E INDENTIFICADO

Los detectives de la Secreta señores Olazabal y Cabrera, cumpliendo órdenes del Inspector interino, señor Pereda, arrestaron en Virtudes y Consulado a un individuo que dijo nombrarse Antonio Sánchez Hernández, vecino de Suárez 33, al que le ocuparon 14 papelillos de cocaína, $14 y un telegrama de Oriente. Fué identificado por el subinspector Pedro M. García, que declaró se nombra el detenido Víctor Rodríguez (a) El Guajiro, conocido expendedor de drogas. Ingresó en el Vivac.

PROCESADOS

Fueron procesados ayer por paro y atentado con $2,000 y respectivamente, Eduardo Suárez Mariano Vidal.

QUERELLA POR DETENCION ILEGAL

Los señores Ausberto Bermúdez Máximo Planas y Juan Otero fueron detenidos y acusados de ros, encontrándose en el caso Yumurí", de Egido y Monte, vigilante de la cuarta Estación Policía 1154. Registrados en la tación no se les encontraron pesar de lo cual se les exigieron sos 100 de fianza, para goz libertad. Celebrado el juicio cional fueron absueltos, conce doles el Juez derecho a querella lo que han hecho.

SECCION TERCERA

Juez, Dr. López Centellas. Secretarios: Dr. Armisen, señores Maestri, Morejón y Melian.

MENOR DETENIDO

El vigilante de Obras Públicas 128, detuvo al menor Alfredo Vázquez Moré, de Amistad 17, en Animas y Perseverancia, porque un individuo le dijo que había hurtado unos bombones que llevaba en la mano. Al ser conducido a la Estación, le dió un golpe al vigilante, huyendo. Fué arrestado nuevamente por el vigilante y presentado al Juzgado, fué entregado a sus familiares por ser menor de 16 años.

PROCESADO

El asiático Rogelio Llo, que pretendía estafar al comandante Trujillo $50 de una confidencia, teniendo preparado en el bolsillo un con opio que le fué ocupado procesado con

A COMISION DE "GENERAL MACHADO" NE A RECABAR DIVERSAS MEJORAS

ctor Gerardo Maidique, Alcalde Municipal de Ciego de Avila llegó a conferenciar con el Secretario de Gobernación

VIMIENTO GENERAL DE VIAJEROS EN LA TERMINAL

s cada media hora con motivo de las tradicionales fiestas a la Tutelar, en Guanabacoa. Los últimos trenes

fiestas de la Tulelar.—Con de las tradicionales fiestas s en Guanabacoa el próximo de este mes conocida por la r", los Ferrocarriles Unidos mo que en años anteriores, anizado un servicio especial nes eléctricos y de vapor a villa.

Estación de Jesús del Mon- drán los trenes eléctricos ca- lla hora costando el viaje cin- tavos. De la Estación Termi- saldrán trenes de vapor cada hora también, costando el lo mismo que de Jesús del

coches-sillas.—Verdadero éxi- tenido los coches sillas im- dos por los Ferrocarriles Uni-

cómodos coches son agre- todos los días al tren número sale de la Terminal a las 8 nutos, haciendo el viaje has- ta Clara regresando agrega- tren número 6 que llega a la al a las 9 y 53 minutos de la

arifa de los asientos en los es de la Habana a Matan- 50; a Jovellanos $0.75; a Co- 00; a los Arabos y Santo Do- $1.50; y a Santa Clara $1.50, requisito indispensable para tomar asiento en los mis- sar provisto de boletines o pa primera clase.

mayor comodidad del pasa- tos coches tienen servicio de ero que atienden cualquier so- del viajero.

Alcalde de Ciego de Avila.— fin de entrevistarse con el Secretario de Gobernación lle- er por la mañana procedente ro de Avila en el tren Expre- ntado el doctor Gerardo Mai- Alcalde Municipal de aquel

sión del término "General do".—Ayer por la mañana en Expreso Limitado, llegó ente del término "General Ma una comisión integrada por alde de aquel lugar señor Cardodo; el presidente del

UACATE Y SUS PRESUPUESTOS

sociedades que no hayan tado actas, dadas de baja

Resolución Presidencial a pro- del Secretario de Goberna- en el día de ayer fué suspen- el presupuesto del Ayuntamien Aguacate que había de regir te el año económico de 1929 a

no quiera que el Ayuntamiento uacate no resistía sus ingre- partidas aprobadas por la municipal, como el sueldo concejales, etc., se ha puesto or el anteproyecto de Presu- Ordinario que remitió al Con to para su aprobación el Al- de aquella localidad señor Jo- nuel Acosta.

ERAN DADAS DE BAJA

sociedades que desde el año 1927; 1928; 1929 y 1930 tengan do el reglamento y no hayan tado las actas de constitu- a los efectos del artículo quin- la vigente Ley de Asociacio- le ha concedido por el Gober- un plazo de 30 días para que ten la mencionada acta a cu- to al expirar el término con- serán dadas de bajas del Re- General de Asociaciones.

NEGOCIADO DE MINAS

mé remitido en la tarde de al secretario de Agricultura, cio y Trabajo, el expediente que consta de 75 fojas de la Isabel.

LICENCIAS DE CAZA

fueron concedidas a los señores ntes:

tor Rafael Guas Inclán; Ra- Agustín Fernández: Vicente ez López; Ricardo González ez; Andrés Penabad Fernán- José Vidal Casanova; Ernesto Somellán; Gumersindo Sua- ández; Pedro Mestre; Gus- Alamilla Gutiérrez y Juan Dus- Víctor.

TIFICADOS DE MORALIDAD Y CONDUCTA

Secretario de Gobernación so- del Gobernador, le sean infor- los certificados de moralidad ducta de los extranjeros, Chau Shulman; José Salvá y Jofre; A. Saavedra Carrodeaguas; do Pérez Pérez; Antonio Azór- tor; Aurelio Martínez, Egreig Enrique Ros Ureña; Israel zek y Juan José Castro.

SOCIADO DE ASOCIACIONES

unica que celebrará junta el el actual la sociedad Uni- Adelanto de la Raza Ne-

braron nuevas directivas, la ción de Padres, Vecinos y ros de la escuela 96.

entaron el reglamento para su ción de la sociedad Ralf Ralf. presentada y aprobada por el ador el acta de Constitución ectorio Político de Cuba, so- nueva que patrocina el señor n Gómez batallador político de bana.

ITARON AL GOBERNADOR

Alcalde de Alquizar señor Fer- Mederos, Rafael Robaina, pre de los Liberales, el conce- nuestro Ayuntamiento Juan Alvarez Buillas; el exconce anuel Mendez; el Alcalde de ; Ricardo Morejón; el ins- del Municipio habanero Ro- ernández; el Interventor Ge- del Estado doctor Aurelio Mén- Secretario del Ayuntamiento ianao señor Zamora acompa- del concejal señor Morron, que gestionando la construcción adero.

Consejero Santiago Valera y Alcalde de Madruga señor José n Valera.

QUE EN M. GOMEZ

esquina de Figuras y M. Gómez, el camión 4506, conducido por Peñalver y el tranvía 459, que el motorista 3580. El daño su- el camión, fué apreciado en

Las Defunciones Ocurridas Ayer en la Habana

HASTA LAS CUATRO P. M.

Lucía Blanco, blanca, 23 años, Cerro 586, Nefritis.

Antonio Martínez, blanco, 40 años, Prensa 18, Hipertrofia Prostática.

Eduardo Estebanez, blanco, 10 meses, Chaple s|n. Gastro enteritis.

Adelaida Baez, blanca, 15 meses, Palatino 7, Toxinfección G. Intestinal.

Juan Rodríguez Cruz, mestizo, 26 años, Hosp. Las Animas, Fiebre Tifoidea.

María Villarino Rodríguez, blanco, 56 años, San Lázaro 301, Carcinomatosis Generalizada.

Antonio García, Herrero, blanco, 55 años, 21 y 9, Bronconeumonía.

Marta Angulo y Santos, blanco, 3 1|2 años, Montes 38, Gastro enteritis.

José Rodríguez, blanco, 61 años. H. C. García, Enteritis Crónica.

Ramón Valea Ligorpe, blanco, 45 años, Benéfica. Cirrosis Hepática.

Adelaida Hernández García, blanca, clínica La Caridad. Septicemia Puerperal.

Brígida Viera Amaro, mestiza, 40 años, Mercado Tacón 7, Insuficiencia Aortica.

Gloria Ferre Domínguez, blanca, 15 años, Vapor 34, Tub. Aparato Respiratorio.

Antonio Enrique Lopur, blanco, 34 años, Benéfica, Toxinfección.

Manuel Timirao Vidal, blanco, 19 años, Benéfica, Colibacilosis.

Amalia Pérez Toledo, blanco, 48 años. La Rosa 22, Cirrosis del Hígado.

Pilar Díaz López, blanca, 74 años, San Nicolás 8, Estrechez aortica.

Francisco Menéndez, blanco, 65 años, San Indalecio 32, bronco neumonía.

Un desconocido, blanco, 30 años, Fortaleza Cabaña, Suicidio con fuego.

Olga Fariñas, blanca, 5 meses, Sta. Rosa 4, Toxinfección, gastro intestinal.

Josefa Colondimez, blanca, 3 días, Hosp. Maternidad, Debilidad congénita.

Mario Novarro, mestizo, 11 meses, Justicia 15, Gastro enteritis.

UNA DENUNCIA

Casimiro Pérez Rodríguez, chofer del auto 38111, denunció a la policía, que un tal Pablo Ramón Crespo, vecino de Chacón núm. 36, le hurtó e lauto dejándoselo abandonado frente a su domicilio, notando que le faltaban varias piezas que aprecia en doce pesos.

CHOQUE EN AGRAMONTE

En P. Gómez y Agramonte, chocaron el auto 18791, conducido por Ramón Jiménez Molina y el ómnibus 223, de la empresa Cuba, que guiaba Mario Guillén Díaz.

DE FERRETERIA Y MAQUINARIA

Informe sobre el proyecto de protección alcoholera

La Sección de Ferretería y Maquinaria de la Asociación de Comerciantes de la Habana celebró su anunciada reunión ordinaria, bajo la presidencia del señor Víctor G. Mendoza y con asistencia de importantes firmas de dicho giro o negocio.

Se aprobó, en primer término el informe que, sobre el Proyecto de Ley de Protección a la Industria Alcoholera, presentó el señor Carlos Ayala, cumpliendo el acuerdo adoptado en la junta anterior; cuyo informe deberá sancionar el Consejo de Directores de la Asociación de Comerciantes. Respecto de este problema, los miembros de la sección de Ferretería y Maquinaria mantienen el criterio de que a toda medida legislativa imponiendo el uso del alcohol como combustible, debe proceder el nombramiento de una comisión oficial que estudie detenidamente este asunto y después de la aprobación del informe de la comisión que a tal efecto se constituya, deberán dictarse las disposiciones necesarias para proteger una industria tan importante. La sección reconoció la bondad de la idea de fomentar esa industria y sus miembros se mostraron totalmente dispuestos a cooperar a la implantación de medidas lógicas y razonables, que a todos benefician.

El señor Víctor G. Mendoza explicó después, ampliamente las gestiones realizadas por el presidente de la Asociación de Comerciantes para obtener una legislación que castigue el delito que se comete librando cheques sin fondos, dando lectura al mensaje que, como consecuencia de estos trabajojs, envió el señor Presidente de la República al Congreso. Propuso, y por unanimidad así fué acordado, que la sección solicite el apoyo de senadores y representantes, para que al abrirse la nueva legislatura, se apruebe la recomendación que contiene el mensaje del señor Presidente de la República.

Se acordó recomendar a cada miembro de la sección que estudie la Circular No. 40, en la que la Secretaría de Hacienda interpreta la Circular No. 39 de 1907, sobre alcances o pliegos de reparos expedidos por la Sección de Aduanas.

Finalmente se celebró un cambio de impresiones sobre otros problemas, que serán objeto de resolución en la sesión que el jueves próximo celebrará la sección de Ferretería y Maquinaria de la Asociación de Comerciantes de la Habana.

ESPOSOS DEPORTADOS

Por la ruta de la Florida embarcaron para los EE. UU. Ramón García Rodríguez (a) Mocito, y Alicia Wallace Miller, ciudadanos norteamericanos acusados de dedicarse a la venta de productos heroicos.

Esta pareja tiene pendiente varias causas en los EE. UU.

CON NUMEROSOS PASAJEROS ZARPO AYER EL VAPOR "CRISTOBAL COLON"

Despedida al industrial Sr. Pego Pita. El Sr. José Sobrino embarcó rumbo a Europa. Los que van en el "Orizaba"

MOVIMIENTO DE PASAJEROS Y BARCOS EN EL PUERTO

Los diversos barcos llegados ayer de los Estados Unidos han traído numerosos pasajeros. Movimiento en el puerto

Al medio día de ayer zarpó para New York, Vgo, Coruña, Santander, Gijón y Bilbao el vapor correo español Cristóbal Colón que lleva numerosos pasajeros cuyos nombres publicamos en la edición anterior, así como un buen cargamento de mercancías cubanas entre ella medio millón de tabacos torcidos.

JOSE SOBRINO

En este vapor embarcó con objeto de pasar una temporada en España y reponer su quebrantada salud el señor José Sobrino Administrador de nuestro colega Excelsior El País, a quien acudieron a despedir numerosos amigos y casi la totalidad de los miembros de nuestro mencionado colega.

PEGO PITA

También fué objeto de una cariñosa despedida el conocido industrial tabacalero señor Francisco Pego Pita quien con sus hijos se propone igualmente pasar una temporada en España.

Una brillante representación de la Colonia Española, especialmente la gallega, acudieron tanto a los muelles, como a bordo del remolcador Manuela, a despedir al señor Pego Pita.

Entre las personas que acudieron a la despedida recordamos a los señores Alfredo Cañal, Nicanor Fernández, Secundino Baños, Vicente Barbazan, Ramón González, Luis Cotalero, Jesús Cenda, Alfredo Dopico, José López Villamil, José Garidelle, Alfredo Blanco, Adolfo Ucha, Plácido Ingris, Ciriaco y Venancio López, Angel Pit, José Pardo, José Bargueiras, Maximino Matalano, Manuel F. Taboada, Angel Naya, Francisco Carrasco, José Rodríguez Novo, Manuel Nogueira, Agustín Balseiro. Luis F. Rocha, Francisco Mallobre Antonio Barreiro. Manuel Flores, José Castro, José Pernas, José Picos, José Bermúdez, y Bernardo Novo.

Van en este barco 20 españoles varios de los cuales van con sus familiares.

EL TURRIALBA

Procedente de New Orleans llegó ayer el vapor americano Turrialba de la Flota Blanca, que trajo carga general 20 pasajeros para la Habana y 15 en tránsito para Cristóbal.

Llegaron en este vapor los señores Manuel Quintana, Eugenio Montrux y señora, George J. Schnell y familia Rex Daughertry y familia y el señor Víctor Holguín Vice Cónsul del Perú en la Habana y gerente de la Nitrate Agencies, que son los consignatarios en la Habana, de la Grace Line y Panamá Mail.

El señor Holguín realizó un viaje de negocios por varias ciudades de los EE. UU.

EL CUBA AMERICANO

De Tampa y Key West llegó ayer tarde el vapor americano Cuba de la Peninsular Occidental S. S. Co. que trajo carga general y 82 pasajeros entre ellos los señores Raoul Pérez Falcón de la Cuban Telephone Company, Alen Salas e hijos. Constantino Peña, Antonio M. Moy, Catalina Fernández de los Ríos, Antonio F. Martínez, René Cañizares, Jorge Casuso, María y Evelia López, Alejandro J. Herrera, Juan Antón y señora, Marta Santaya, María C. Betancourt y otros.

Por la misma ruta y en el Governor Cobb embarcaron Mario Camps, Manuel Camps Alvarez, Alfredo Marill, Joaquín Albarrán, Olga Guillo, Rogelio Fernández y señora, Eduardo Zayas y familia, Mariano Carena, Alfredo Real, José Fernández de la Concepción, Luisa Estrada, María Fernández, Bernardino de la Cruz y otros.

Por el Cuba embarcarán hoy el señor José Miguel Tarafa, presidente de la Comisión de Venta Unica azucarera quien va a los EE. UU. en una misión relacionada con su cargo, señor Francisco Mestre y familia, Ricardo Lancís e hijos, Gabriel Calvo, Nicolás Carbonell, Manuel Corral y señora, Luis Rente, Mercedes Pamentol, Camilo Raquel y Luis González Chávez, María Teresa Areces, Luciano Bonte, Dr. Justo Lamar Roura e hijos, Alberto Ferrer, Juan Alberto Otero, Mariano Durland, Manuel Romagosa y familia, Mida Mestre, Salvador Jaques, José Rodríguez, Federico Sánchez y señora, Walterio y Felipe Oñate, José Menocal y señora, Ana María Menocal, Carmen de Armas, Prudencio Armas Pichardo. Enrique S. Pérez, Dalia y Lucila Armas, Heriberto Pérez, el conocido empresario señor Jesús Artigas, Modesto Gutiérrez, Claudio Hernández, María Fernández, Cayetano Bobi, Virgilia Lobo e hijo, Elvira Barros, Miguel Lerman y familia, Fernando Guerrero, Gloria Villalón, Luis Infiesta, Alberto de Armas, Víctor Martínez, Emilia Ramírez, Ambrosia Moreño, Eduardo Izquierdo, José Montane y otros.

LOS QUE VAN EN EL ORIZABA

En el vapor Orizaba de la Ward Line directo a New York embarcarán los señores Clemente A. Rodríguez, Mario Marrero, Frida Trunken, Porfirio Castro, Rita Agostini. Carmen Santre e hijo, Armando Rodríguez, Jorge Trillo, José Madrid y familia, Pura Seimo, Arturo Rendón y familia, Felipe Solís, Ramiro Chel, Recaredo García y señora, Fiscal de Santa Clara, doctor Armando Guerra, Amanda Morejón, José Casco Núñez, Cayetano Angulo, Manuel Menéndez, Sara Ríos, José Patrón y señora, Alfredo Méndez y familia, Abelardo Sotolongo e hija, doctor Emilio G. Chávez y familia, Carmen M. Baltanchi, Antonio Madan y señora, Carlos E. Petterson y señora y otros.

Van en este barco 24 asiáticos que se dirigen a su país.

BARCOS DE CARGA

Ayer llegaron los siguientes barcos de carga el ferry Estrada Palma de Key West con 26 wagones de carga general el vapor de bandera latviana Bárbara de N. York vía New Port New en lastre para tomar un cargamento de hierro viejo, el americano Tillie Lykes de Cárdenas con azúcar en tránsito.

SALIDAS

Ayer salieron el alemán Seydlitz para Houston, el Munargo para Miami, el Calamares para Cristóbal, el español Cristóbal Colón para New York y Vigo, el Governor Cobb y el Estrada Palma para Key West, el San Blas para Tela.

ACTUACIONES EN EL INCENDIO DE UNA CASA DE TABACO EN ALQUIZAR

Las autoridades locales y la Cámara de Comercio efectúan los preparativos para las grandes fiestas de San Agustín

ALQUIZAR, Agosto 9. — DIARIO. — Habana. — En la finca de este término denominada El Prado, se incendió una casa de tabaco que hacía poco tiempo había sido asegurada, suponiéndose que el fuego fuese casual. No obstante, el propietario señor Víctor Castañeda está detenido provisionalmente, después de las actuaciones de este Juzgado.

BIENVENIDA

A nuestro amigo Francisco Granda, acreditado farmacéutico alquizareño, que después de un año de ausencia por los Estados Unidos, retorna a su pueblo natal donde tanto se le quiere y donde cuenta con amores y cariños paternales. Sea bienvenido y que su estancia en su pueblo, le sea tan grata que desista de volver a tierra extraña.

ENHORABUENA

A nuestro compañero y amigo señor Francisco Junco, presidente entusiasta de esta Cámara de Comercio, con motivo del feliz alumbramiento de un robusto niño por su distinguida esposa la señorita Anita Martínez de Junco, en la Habana, calle Arbol Seco 67, donde está siendo muy visitada y recibiendo muchas felicitacones a las que unimos la nuestra.

FESTEJOS PARA SAN AGUSTIN

Bajo la presidencia de nuestro activo Alcalde señor Mederos, se reunieron anoche en la casa Rectoral, representaciones de nuestras sociedades locales Círculo Familiar, Centro San Agustín y Cámara del Comercio, y como en años anteriores se acordó la formación del programa y comisión petitoria para la localidad, notándose mucha animación para los bailes de las sociedades mencionadas y procesión, por la mañana habrá misa cantada y a toda orquesta por el maestro Teótimo García oficiando el antiguo y muy querido P. Fructuoso Cuervo y ocupará la cátedra sagrada el muy elocuente alquizareño P. Arrechea.

LAS VERBENAS DE LAS DESPALILLADORAS

Se celebrarán los días 17, 18 y 19 de este mes, esperando que todas las compañeras de la provincia sepan corresponder con las de Alquizar que siempre están atentas y en todos los momentos en sus puestos.

G. POSADA.

UNA ACUSADA QUE HA QUEDADO LIBRE

Es Leopoldina Ruiz acusada de envenenar a Nicolás Echevarría

SANTA CLARA, agosto 9. DIARIO, Habana.—La Sala de Justicia, por providencia dictada hoy, dispuso la inmediata libertad de Leopoldina Ruiz, (a) Tina, acusada por Ministerio Fiscal de asesinato por medio del veneno suministrado a su amigo Nicolás Echevarría. Como recordarán los lectores, este hecho ocurrió el 21 de mayo último en Manacas al celebrarse una fiesta en casa de la acusada. El Fiscal, doctor Ortiz, sostuvo sus conclusiones acusatorias, interesando la reclusión perpetua.

El defensor, doctor José A. Pascual, basándose en la prueba médico legal y dictamen del Laboratorio Nacional, solicitó su libertad inmediata, la que obtuvo después de brillante informe. El doctor Pascual está siendo muy felicitado por este nuevo y ruidoso triunfo jurídico.

Armando Machado, Corresponsal.

BELLO HOMENAJE A DOS PERIODISTAS

Consistió en un banquete cordial efectuado en Florida

FLORIDA, Agosto 9. — DIARIO. — Habana. — Anoche le fué ofrecido un ponche homenaje a los distinguidos periodistas de ésta señores Raul Faget Díaz y José Palaut Casado. Tan hermosa manifestación de simpatía hacia dos buenos de los nuestros, tuvo feliz realidad en el gran comedor del hotel Dalmau, concurriendo al mismo los periodistas de la localidad y las distintas representaciones de la prensa habanera. Es esta la primera vez que en Florida se reunen los "chicos" de la prensa, así pues aprovechose la ocasión para un cambio de impresiones sobre la unión periodística de este pueblo. El primer paso se ha dado con gran acierto, y la Asociación de la Prensa floridana será risueña realidad dentro de pocos días. Felicitamos a los compañeros Faget y Palaut por la distinción de que fueron objeto, y deseamos a los periodistas floridanos la realización de sus ideales. — PEREZ, Corresponsal.

LE OCUPARON LO ROBADO

Juan Ramírez Miranda, sin domicilio, fué arrestado en los momentos que en unión de otro individuo que logró fugarse, sustrajeron una tina de manteca propiedad de la compañía Jacob Dold Pakins, que se encontraba depositada en un camión.

Servicio Aéreo Internacional

El aeroplano No. 810 E llegó a Columbia, procedente de Miami, a las 10.10 a. m. conduciendo 22 sacos de correspondencia que pesaban 1,022 libras y un total de 36.929 artículos postales.

PASAJEROS

Por la vía aérea llegaron ayer Joseph M. Clave, John G. Ovens y señora, Ola Scherver y William F. Franklin.

DE LOS REPORTERS AL SR. MARQUEZ STERLING

La Asociación de Repórters de la Habana ha acordado celebrar un acto en homenaje del insigne periodista D. Manuel Márquez Sterling por su designación como nuestro Embajador en la vecina República mexicana, nombramiento éste que ha llenado de regocijo a la clase periodística cubana por los lazos fraternales que le unen con el intachable camarada fundador de "Heraldo de Cuba".

Los repórters habaneros han hecho saber su acuerdo al señor Márquez Sterling por medio del siguiente telegrama suscrito por el señor César Rodríguez, Presidente de la Asociación. "Felicitámosnos designación. Abrazos fraternales. Acordamos celebrar acto despedida".

EL ANIVERSARIO DE LOS EMPLEADOS DE PELETERIA

Hoy sábado y para conmemorar el cuarto aniversario de la fundación de la Unión Nacional de Empleados de Peletería, se celebrará en los salones de la altruista sociedad "España Integral" una reunión bailable, a la cual estamos seguros que asistirán todos los asociados y una legión de bellas damitas.

Los asociados deben hacer acto de presencia en esta reunión familiar para conmemorar la fundación de esta sociedad, que a todos cobija bajo su bandera de amor y progreso, demostrando así el amor que a la institución profesan.

La orquesta de Manolo Barba, ejecuarta un selectísimo programa bailable.

Auguramos un éxito a la directiva de la Unión, y a su Presidente, el correcto y entusiasta señor Domingo Lázaro Machado.

CIFRA PAVOROSA DE DESAHUCIOS

La falta de pago del alquiler fué la causa aducida siempre

La Comisión Nacional de Estadística ha terminado de formular sus cuadros de los juicios de desahucios tramitados en todo el territorio de la República durante el año de 1928, con vista de los datos enviados por los Juzgados Municipales y de Primera Instanica en todo el país.

La labor rendida por el señor Domingo Espino, resulta muy interesante y lo sería más, si se hubieran tenido los datos de los Juzgados de Santa Clara, Vueltas, Guáimaro, Santa María del Rosario Jatibonico Nuevitas y Banes, que no le han remitido información.

Fuera de eso los demás Juzgados, con admirable celo y no obstante la abrumante labor que sobre ellos pesa, han enviado a la Comisión de Estadística los detalles de ese trabajo en todo el año.

El número de los juicios de desahucios iniciados en 1928, fué de la cantidad de 44,353 siendo la causal aducida en 41,297 casos, la falta de pago del alquiler devengado y en 52 casos, incumplimiento de contrato y en 2,896 casos el vencimiento del mismo.

Se tramitaron 106 casos en precario. Los particulares demandados fueron 43,931 y los establecimientos 422. Se terminaron por haber desistido la parte actora, 7,956 casos y se efectuó el acto final del lanzamiento en 1,585 casos.

Ese es el aspecto de las demandas en las fincas urbanas. En cuanto a las fincas rústicas fueron demandados 121 colonos y 502 más de otras fincas campestres.

De estos juicios fueron revocados 12; terminaron 70 por desistimiento de la parte actora y se efectuó el lanzamiento en 114 casos.

De estos juicios de desahucios en fincas rústicas, en 388 casos se alegó la falta de pago; en 37 el incumplimiento del contrato; en 73 el vencimiento del mismo y se tramitaron 125 juicios en precario.

El señor Espino en las observaciones se pone a su trabajo estadístico hace constar que salvo en los juzgados de Primera Instancia de la Ciudad de la Habana que se iniciaron 208 y en el de Marianao, que se iniciaron 10, en ninguno de los otros del Distrito Judicial de la Habana se establecieron juicios de desahucios.

De ellos resulta que de los 37,177 juicios de dicho distrito 36959 fueron establecidos en los Juzgados Municipales, correspondiéndoles a los de esta Capital, 33,303 juicios de desahucios.

El número de los juicios en la ciudad de la Habana es curioso, según la estadística.

En el Juzgado Municipal del Sur se iniciaron 7,164 desahucios; en el del Centro, 6,287; en el del Norte 4601; en el del Oeste 6816; en el del Vedado 5203; en el del Este 2940.

Después de los de la Habana, los Juzgados en que se han iniciado más de 100 juicios de desahucios en el año han sido el de Marianao, que tuvo 2261; el del Norte de Matanzas con 1371; el de Santiago de Cuba con 1148; siguiéndole el de Cienfuegos con 864; el de Guanabacoa con 798; el del Sur de Matanzas con 782 y el de Camagüey con 518.

En 1927 el total de juicios iniciados fué de 39581 sobre fincas urbanas y 520 sobre fincas rústicas; y ahora, en 1928 resultan 44353 sobre fincas urbanas, o sean 4772 más que el año anterior y 623 de fincas rústicas, o sean 103 juicios de desahucios más que en el año anterior.

Ese es, a grandes rasgos, el importante trabajo de la Comisión Nacional de Estadística, que someramente extractamos.

ACUSADOS DE ESCANDALO

Por haber promovido un fuerte escándalo en la esquina de Figuras y Gloria, fueron detenidos el chofer Jsé Serra Penda y el carretonero Constantino Ferro López.

CELEBRARA LA COLONIA ESPAÑOLA DE AGUACATE SU FIESTA ANIVERSARIO

Con motivo de sus bodas de plata se está preparando un magnífico programa que se desarrollará durante dos días

NOCHE DE BELLEZA Y ALEGRIA LA DEL DIA 17

El día 18 será regalado un precioso mantón de Manila mediante sorteo entre las señoritas asistentes el día 17

AGUACATE, agosto 9. DIARIO, Habana.—Programa confeccionado por la Directiva de la Colonia Española de Aguacate, para las grandes fiestas que han de llevarse a cabo los días 17 y 18 del corriente mes de agosto con motivo de las Bodas de Plata de la antedicha asociación hispana.

Sábado 17.—

A las seis de la tarde darán comienzo los Festejos con la celebración de una Gran Verbena en los jardines de la Sociedad, amenizada por el Sexteto "La Invasora", no faltando tampoco los clásicos organillos.

Los jardines estarán adornados con profusión de luces de colores y típicos FAROLILLOS, suplicando a las damas que asistan a esta Verbena, vayan ataviadas con el castizo MANTON DE MANILA realzando sus bellezas con flores a fin de que los asistentes puedan dar a la fiesta el sabor de VERBENA que se pretende de la cual es factor principal la mujer respondiendo al conjunto del adorno especial que para este día hemos de efectuar en nuestros jardines.

NOCHE DE BELLEZA Y ALEGRIA

Será sin duda esta del 17, donde a la par del disfrute grato de contemplar el desfile de tanta mujer bonita, el espíritu se transportará, en alas de la ilusión, a la bendita tierra de la MANZANILLA, para lo cual estará poblado nuestro parque con los consabidos CHURROS, BOQUERONES, BOCADILLOS, MEDIAS NOCHES AGUA AZUCARILLOS Y AGUARDIENTE y todo cuanto se requiera en una fiesta de esta clase.

La entrada a la Verbena será gratis reservándose la Comisión el derecho de retirar de los jardines al que no guarde la debida compostura.

DIECIOCHO DE AGOSTO

A las diez A. M.—Solemne Misa cantada oficiada por el R. P. José R. Rodríguez Núñez

A la 1 P. M.—Banquete social en los salones de la sociedad.

A las 3 P. M.—Gran matinée infantil con reparto de dulces a los niños asistentes.

A las 9 P. M. Grandioso Baile Social amenizado por las Orquestas "Metropolitan Jazz" y el sexteto "La Invasora".

Pensión: Socios: Gratis. No Socios $1.50.

NOTA:—El día 17 se entregará a toda señorita asistente a la Verbena un número para el precioso Mantón de Manila que será regalado el 18 en el intermedio del Baile.

Eduardo Morcelle. Corresponsal.

Partido Conservador

BARRIO DE VIVES

De orden del Sr. Presidente tengo el honor de citar por este medio a los Miembros del Comité Ejecutivo para la junta que se ha de celebrar el día 14 de los corrientes a las 8 p. m. en la casa Misión 119 suplicando la más puntual asistencia.

Tomás RODRIGUEZ, Presidente.

De los Expertos

—El chofer Máximo González Merles, fué detenido por los Expertos Ruiz y Betancourt, por acusarlo su novia Marta Ovando y Martínez, de no haber cumplido su palabra de matrimonio. El acusado es conocido por "Matanzas".

—Simón Amich Nawals, del comercio y vecino de Prado número 119, fué arrestado por el Experto Castro, por estar acusado de un delito de hurto, siendo remitido al Vivac.

—José Guevara Bouza, hizo entrega en los Expertos, de varios documentos expedidos a nombre de José Francisco Gutiérrez, que encontró abandonados en el interior de un ómnibus de la empresa Cuba al bajarse de la misma en la esquina de Zulueta y Animas.

—Por estar reclamados fueron detenidos en el día de ayer por miembros de la Sección de Expertos, las personas siguientes:

Máximo González Merles, (a) Matanzas, chofer y vecino de Blanquizar 14, reclamado por los Jueces Correccionales de la Segunda y Cuarta Sección, por exceso de velocidad, siendo remitido al Vivac.

Francisco Alvarez Palacios, chofer y vecino de Aguilera número 1, reclamado por el Juez Correccional de la Sección Segunda.

Angel Lavendero Reborio, chofer y vecino de Luyanó número 231, reclamado por el Juez Correccional de la Sección Cuarta. También estaba reclamado por el Juez Municipal de San José de las Lajas.

Raul Cárdenas Herrera, vendedor de periódicos y vecino de Perkis número 12, reclamado por el Juez de Instrucción de la Sección Quinta, en causa que se le sigue por un delito de lesiones. Fué presentado ante dicha autoridad judicial.

FUE SUSTRAIDO UN MOTOR DE $114

Un menor de nueve años de edad se lesionó al caer en su casa

..MARIANAO, Agosto 9.—DIARIO. —Antonio Bretón Pérez, vecino de la Avenida de los Ríos, en el Reparto Almendares, denunció a la policía que esta madrugada le sustrajeron del patio de su residencia, un motor, para bombear agua, que aprecia en ciento catorce pesos, ignorando quien pueda ser el autor del hecho.

SE LESIONO AL CAERSE

Armando López Amotea, de nueve años, fué asistido en el centro de socorros, por el doctor Facenda, de lesiones graves que se produjo al caerse en el patio de su domicilio, Avenida Segunda entre San Miguel y Ramos, en la Lisa.

MARTINEZ, Corresponsal.

LA DESPEDIDA A UN ASPIRANTE

Banquete al Dr. Espinosa que aspira a ser Representante

UNION DE REYES, Agosto 9. — DIARIO. — Habana. — Patrocinado por elementos de alta significación local se ofreció un suntuoso banquete homenaje de despedida, al doctor José Enrique Espinosa, Juez de Primera Instancia de Alacranes, que tan merecidamente aspira a un acta de representante. — IGLESIAS.

MARTULL HIZO UN VUELO DIRECTO

Salió de la Habana a la 1.30 y llegó a Santiago a las 7.30

SANTIAGO DE CUBA, agosto 9.—DIARIO, Habana.

ESTA noche, a las siete y media, aterrizó en el aeródromo de la Pan American Airways Co., el aviador del Ejército cubano, capitán Guillermo Martull, que salió del Aeródromo de Columbia, en la Habana, a la una y media de la tarde.

Martull ha hecho el vuelo directo sin novedad alguna. No hemos podido interwiuvar al aviador, pues en cuanto se apeó del aparato del Ejército en que ha realizado el vuelo, se dirigió al Hotel Martínez, donde se hospeda, a descansar.

No sabemos cuándo retornará a la Habana el capitán Martull.

Vega, corresponsal.

UN JOVEN TRATO DE MATARSE AYER

Lo impulsó a ello el tener a su padre enfermo de gravedad

En el primer centro de socorros fué asistido anoche, por el doctor Laucís, un individuo que dijo nombrarse Manuel Brito Sardiñas, de 28 años y vecino de Subirana número 105, el cual solo presentaba una fuerte excitación nerviosa. Dicho individuo fué recogido por la policía sobre las paralelas de los tranvías de Marianao, entre Desagüe y Peñalver, debido a que por tener enfermo a su padre, trataba de suicidarse.

UN CAIDO

Rafael Alcariza, de 16 años, vecino de Reyes 1, fué asistido de la fractura del brazo izquierdo, se la causó al caerse en un placer yermo cuando jugaba a la pelota.

MUCHOS PREPARATIVOS EN ARTEMISA PARA RECIBIR AL JEFE DEL ESTADO

Entre los diversos festejos que se preparan en honor al distinguido visitante, resaltan los de la Colonia Española

ARTEMISA, agosto 8. DIARIO, Habana.—Uno de los números sobresalientes de las fiestas en honor del ilustre visitante de Artemisa, General Gerardo Machado, el próximo domingo once, será la inauguración del court de Tennis de la Colonia Española, a cuya inauguración asistirán los ases del Tennis en Cuba, Srtas: Zolilita Rodríguez, Lila Camacho, Margot T: De Rose, y Señores Gustavo Volmer, campeón nacional, Aurelio Muñóz, José S. Pedro, y Pepinto Agüero. La Sección de Sports ofrecerá un ponche a los tennistas visitadores y distinguidas familias que les acompañarán: Plácemes al Dr. Armando Valverde, Presidente de la Sección de Sports de la Colonia Española por haber obtenido la concentración en Artemisa, y en día tan señalado de las primeras figuras del aristocrático deporte:

La Comisión del Banquete que en la Colonia Española se ofrecerá al honorable Sr. Presidente de la República el domingo once, me suplica haga presente que solamente tendrán acceso al salón los comensales e invitados previa la exhibición de la invitación a la Comisión de Puerta, y que las familias invitadas podrán asistir a presenciar el acto solamente desde las 8 y media de la noche en adelante, desde cuya hora serán recibidas y atendidas por Comisión designada al efecto.

El Pueblo entero vibra de entusiasmo preparándose para la magna fiesta de la Concentración Veteranista y recepción al Honorable Presidente.—**Corresponsal.**

Anúnciese en el Diario de la Marina

M.E.C.D. 2016

Trajecitos para niños de 2 a 4 años.

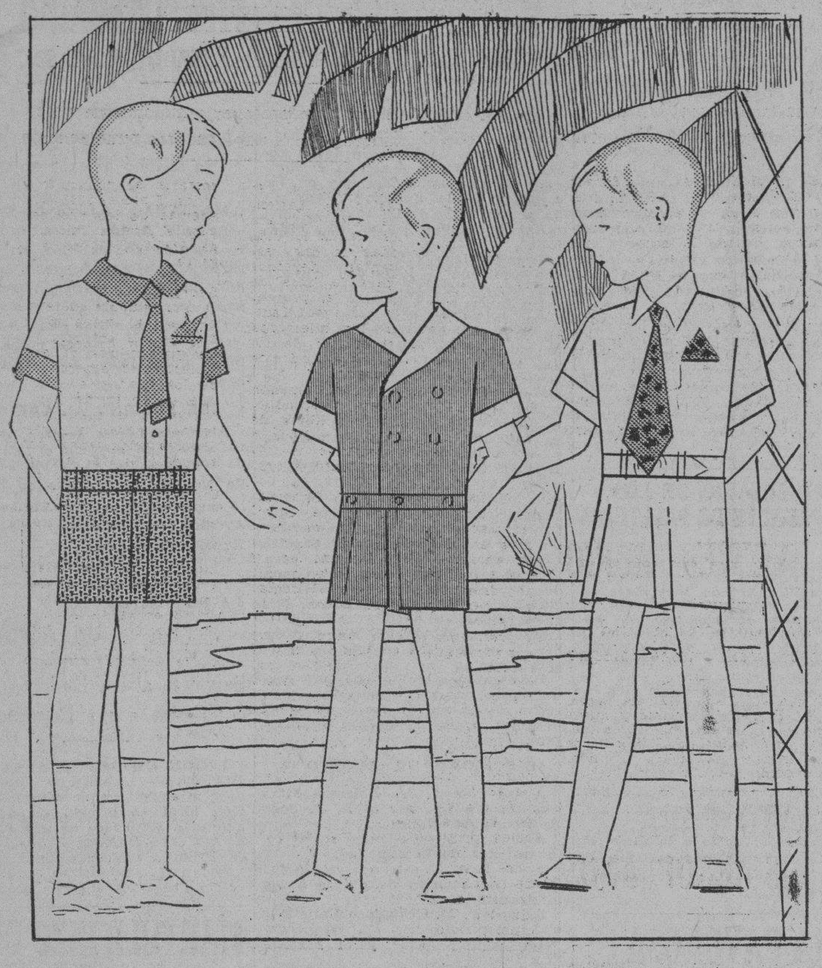

2,75

Interpretados con guarandol de hilo de la más fina calidad. Confección esmerada según varios modelos de mucha novedad. Trajes cómodos y prácticos por su duración y frescura.

Diseñamos tres modelos entre los muchos que figuran en esta oferta.

El Encanto

Tercer piso.

JUVENTUD CIVICA Y LA ENSEÑANZA

Ofrecen desinteresado concurso a la creación de aulas nocturnas

La Asociación Nacional Juventud Cívica nos envía, para su publicación, las siguientes líneas, que con gusto reproducimos:

"Sr. Director del DIARIO DE LA MARINA. Ciudad.

Distinguido señor:

En relación con un suelto publicado en el día de ayer en ese periódico, de su digna dirección, en el que se da a conocer el plausible y humanitario propósitod de crear AULAS NOCTURNAS, de carácter gratuito para aquellos que así lo soliciten y en todos los barrios de la Capital, por la prestigiosa asociación Nacional. Sufragistas; nos es grato hacer público, para general conocimiento lo siguiente:

Primero:—Que la Asociación Nacional Económica Cultural, "Juventud Cívica", viene haciendo una labor intensa, desde hace tres años, con ésta misma finalidad y cuenta actualmente con un crecidísimo número de personas afectadas en el asunto.

Segundo:—Que acojemos con general entusiasmo y aplaudimos sinceramente, tal resolución de las meritísimas damas, ofreciéndoles cuanto concurso sea necesario para el logro de tales aspiraciones.

Tercero:—Que deseamos saber, si por mediación de aquella directiva, nosotros podemos contar con algunas inscripciones para nuestros aspirantes, así como también ofrecemos algún profesor, de los que se nos han brindado gratuitamente.

Cuarto:—Que estamos dispuestos a colaborar en todo lo que se relacione en auxiliar al Gobierno en el problema de la Enseñanza, cuyo presupuesto conocemos que es insuficiente para la Secretaría de Instrucción Pública y al propio tiempo, fácil de resolver, cuando se quiere de espontáneo interés entre todos."

FRUTOS CUBANOS EN NUEVA YORK

Precios satisfactorios para la piña y el aguacate cubanos

En su cablegrama del día 8, dice lo siguiente a la Secretaría de Agricultura, Sección de Fomento y Expansión Comercial, el Comisionado Especial en New York.

"Piñas llegadas vapor Siboney vendiéronse clase 24 de tres a tres ochenticinco; clase 30 a dos setenticinco; clase 36 de dos a dos doce. Aguacates huacales grandes de cuatro a cinco pesos; huacales pequeños de uno setenticinco a dos veinticinco; cestos de dos a tres pesos".

Los precios alcanzados por nuestras piñas y aguacates que llevó el vapor Siboney, son satisfactorios. Nuestros cosecheros no deben desmayar en la selección y presentación de sus frutos si quieren evitar grandes fluctuaciones en los precios; además deben tener en cuenta las condiciones en que se encuentre el mercado consumidor antes de hacer sus embarques. Una buena distribución y una oferta limitada son indispensables para conservar el mercado en buenas condiciones, en beneficio del embarcador y del detallista, obteniéndose la finalidad de ganancias para ambos y precios razonables, no excesivamente altos para el consumidor. Todos estos elementos hay que tenerlos presentes si se quiere conservar sano el mercado cimentándolo sobre sólidas bases y aumentar el consumo de nuestros frutos.

VENTA ESPECIAL POR 3 DIAS.

Terminan hoy

Medias de seda.

Marca "ONYX", de pura seda. Tejido chiffon. Con todos los refuerzos de seda. Colores de moda. Precio anterior, 2.50. En venta especial:

1,75

Marca "ENCANTO". De seda. Tejido semi-doble. En los colores de moda. Excelente resultado. Precio anterior, 1.25. En venta especial:

0,90

Marca "ENCANTO". De sesa. Tejido semi-doble. Lisas o con cuchilla calada. Muchos colores. En venta especial:

1,40

Planta baja.

CORTES DE VESTIDOS.

FLAXON ESTAMPADO

El corte de 5 varas:

0,40

BATISTA INGLESA ESTAMPADA (Doble ancho)

El corte de 4 varas:

0,75

VOILE FRANCES ESTAMPADO (Nuevos estilos)

El corte de 4 varas:

0,90

Estas atrayentes ofertas rigen también en nuestra Sucursal de Camagüey.

El Encanto

Una Oferta Especial de Vestidos de Jovencita.

Modelos exclusivos para esa edad en que la moda exige estilos propios.

11.75

A ese precio especial hemos reducido la mayor parte de los vestidos de seda para jovencitas, estando incluídos en el grupo los modelos acabados de recibir, interpretados en crepé de China, color entero o estampados, o en georgette floreado.

Diseñamos dos modelos de los que figuran en esta oferta.

El Encanto

Tercer piso.

LA SEMANA DE LA ROPA INTERIOR Y LAS FAJAS.

Termina el miércoles.

Del precio a que han sido marcados todos los artículos que entran en esta SEMANA de VENTA EXTRAORDINARIA da razón el gran éxito que está alcanzando, la gran concurrencia de público.

A los datos ofrecidos en días anteriores agregamos hoy los siguientes:

Bloomers de jersey en todos los colores. Tallas del 36 al 44	0.85
Bloomers de mejor calidad	1.65 2.15
Juegos de jersey. Todos los colores. Tallas del 36 al 44	1.50
Kimonas de cretona estampada. Clase inmejorable	3.10
Camisas de noche. De linón, con bordados. En salmón, rosa y blanco. Tallas del 36 al 40	1.65
En clase más fina, con caladitos y bordados	2.25
Juegos de dos piezas, en linón (con bloomer). Bonitos bordados. Todos los colores. Tallas del 36 al 40	1.25
Juegos de opal, con aplicaciones de tul y bordados. En todos los colores de moda. Tallas del 36 al 42	1.75

En días sucesivos nos referiremos a otros artículos incluídos en esta VENTA. Pregunte por el precio del que le interese en la seguridad de que está considerablemente rebajado.

La misma oferta se hace en nuestra Sucursal de Camagüey.

El Encanto

Segundo piso.

Juegos de Camisa y Pantalón para Niñas y Jovencitas.

De linón y holán de hilo. Géneros indicados para usar en los meses del verano.

Una interesante colección en ambas calidades—camisa y pantalón bloomer—bordados a mano.

Colores rosa, salmón, Nilocielo y maíz, y en blanco.

Vienen colocados en cajas con el sello de EL ENCANTO, siendo por tanto propios para regalos.

En nuestra sección de ropa íntima para niñas y jovencitas encontrará siempre las mayores novedades a los precios más bajos.

El Encanto

Tercer piso.

M.E.C.D. 2016

Notables Médicos Cubanos en Número de 80, en los Estados Unidos

Numerosas comisiones de diversos hospitales y otras entidades esperaban a los excursionistas en New York

UN BANQUETE DE GALA CON DOSCIENTOS COMENSALES

Recibidos y cumplimentados por el Alcalde de Nueva York, salen para Washington a visitar el Reed Hospital

Nuestra Redacción en N.York especial para el DIARIO DE LA MARINA

EXCURSION MEDICA EN NUEVA YORK

New York, agosto. (Por Elena de la Torre.)

Animada animación se nota hoy en el Hotel Alamac, donde se alojan los médicos excursionistas que en número de 80 han llegado a Nueva York en la excursión de 11 días organizada por la Ward Line. A la cabeza de los excursionistas figuran el Director de Sanidad doctor Fernando Ensoli, que trae la representación del Secretario de Sanidad doctor Francisco María Fernández, el secretario de la Federación Médica y organizador de la excursión, doctor Miguel Angel Grandy; el notable médico y alcalde de Camagüey, doctor Domingo de Para; el director del Hospital de Leprosos, doctor Carlos M. Pernis; los renombrados cirujistas doctores Juan F. Tarrago y Antón Lutz; el cirujano de la Quinta Covadonga, doctor Armando Fernández; los especialistas de enfermedades nerviosas doctores Perfecto Suárez y Manuel Galligarcía; los jefes de Sanidad, doctores Octavio Montoto, Rodrigo Bustamante, José Manuel Cuervo, Andrés Palmero, y Luis A. Salsimena; los directores de los hospitales públicos de la Habana, doctores Pedro Ramos Shannon y Manuel Orizondo; el profesor de Otorrino Laringología de la Universidad de la Habana, doctor Claudio Basterrechea y el doctor Victoriano Viña, enviado por el gobierno para hacer estudios especiales de odontología.

Resto, hasta el número de ochenta, como decimos, lo constituye el núcleo de médcos notables de toda la República, que se hallan interesados en hacer nuevos estudios en este país durante los días que dure la excursión.

A la llegada de los médicos a Nueva York les esperaban numerosas comisiones de diversos hospitales de la ciudad, que les acompañaron en varios ómnibus automóviles hasta el Hotel Alamac donde se hospedan y donde se les tenía preparado un gran almuerzo, después del cual y escoltados por policías en motocicleta, enviados como cortesía a los médicos cubanos por el Alcalde de Nueva York, Mr. Walker, se dirigieron a visitar a éste al City Hall, siendo presentados en la Casa Consistorial neoyorquina por el Presidente de la Unión Panamericana Mr. Leo S. Rowe. Recorrieron más tarde la ciudad y a la hora en que escribimos estas líneas se les obsequia con un gran banquete de gala en el Congo Roof del Hotel Alamac, al que asisten cerca de doscientos comensales.

Para recibir a sus compañeros llegó de Rochester, donde ha realizado estudios en la Clínica de los Mayo, el doctor Jacinto Menéndez, médico notable de la Habana, al que acompaña su hijo Pedro Ramón.

Mañana saldrán los médicos para Washington, donde visitarán el Walter Reed Hospital, permaneciendo en la capital del distrito federal, desde la que realizarán diversas excursiones a los alrededores, hasta el domingo en que regresarán a Nueva York.

Visitarán también el Niágara, Albani y Filadelfia, inspeccionando a su paso diversos hospitales notables del país y visitando también el grandioso Centro Médico de Nueva York.

Cree el Senador Smoot Que no se Aprobará la Escala Flexible

Nuevas partidas correspondientes al proyecto de ley de aranceles fueron aprobadas por la Comisión de Hacienda

NO OBSTANTE SU PESIMISMO, SMOOT SIGUE SU PLAN

"Es mucho más importante proteger a millones de obreros y consumidores que a unos cuantos remolacheros".—Harris

WASHINGTON, Agto. 9 AP. La Comisión de Hacienda de la Alta Cámara de Representantes siendo la más importante de todas, la que restablece los existentes derechos de 31 centavos para la libra de lana en bruto, que en el proyecto se elevan a 34 centavos. También completaron los miembros de la comisión el estudio de todas las partidas sobre artículos de lana manufacturados.

Además de todo eso, la Comisión se ocupó de la lista de productos que se importan libres de derechos en este país, quedando en ella, como recomienda la Cámara, el algodón en bruto, el yute y otros.

A instancias del senador Shortridge, los republicanos de la Comisión acordaron reducir los derechos a los higos y aprobaron la restauración de los aranceles de 2 a 5 centavos libra para los higos frescos, y de 35 a 40 centavos para los higos secos o en conserva.

El presidente Smoot anunció que aunque sigue trabajando sobre la escala de aranceles variables para el azúcar, procurando basarlos en los precios del crudo en vez del refino, cree que probablemente la Comisión no aceptará el experimento y acordará señalar derechos arancelarios fijos como se ha venido haciendo hasta ahora.

En el día de hoy fueron combatidos la escala variable y los aranceles propuestos por la Cámara de Representantes, David J. Lewis, exmiembro de la Comisión de Aranceles, en una nota que facilitó a la prensa por conducto del Comité Nacional Democrático, dice que el plan Smoot costaría al consumir de los Estados Unidos $348,000,000 al año además de los precios a que pagase el azúcar, mientras que paga $280,000,000 con el arancel vigente.

El senador demócrata Harris, de Georgia, declaró que nadie puede razonablemente defender los exorbitantes derechos recomendados por la Cámara. Agregó que los productores de azúcar de remolacha no esperan la elevación de los aranceles, sino que piden que se abran de par en par las puertas a la inmigración al objeto de obtener millares de trabajadores mexicanos baratos para sus campos de remolacha.

"Es mucho más importante proteger a millones de obreros y consumidores norteamericanos que a unos cuantos productores de azúcar de remolacha", agregó.

El senador Thomas, de Oklama, miembro de Hacienda, censuró la actitud de la mayoría de la Comisión manteniendo el petróleo crudo en la lista de artículos de importación libre y dijo que prepara una enmienda a fin de que se le señalen derechos arancelarios de 70 centavos a un peso por barril.

PRIMER VUELO DEL AVION ALEMAN GIGANTESCO DC-X

FRIEDRICHSHAFEN, Alemana, agosto 9. AP.—El hidroplano gigantesco alemán DC-X hará su primer vuelo largo el 7 de septiembre, día en que se coloca la primera piedra del edificio de la Liga de las Naciones, en Ginebra. Se proyecta que el hidro vuele sobre los Alpes y acuatice después en el lago.

UN NOCTOVISOR PARA LA NIEBLA

Es invento de un inglés y puede actuar a dos millas

BOX-HILL, en Surrey, Inglaterra, agosto 9. (AP) John Baird, conocido por sus trabajos sobre la televisión, informó esta noche a los periodistas de su nuevo Noctovisor, o sea un ojo invisible que puede ver la luz de un barco u otra a dos millas de distancia, a través de la niebla.

El Noctovisor tiene el aspecto de una gran cámara fotográfica, y puede ser instalado en un buque o un aeroplano. El experimento fué realizado en los jardines de la casa de Baird. A tres millas de distancia de ésta se colocó un automóvil con los faros encendidos. En un momento dado se echó una cortina de ebonita, impenetrable a los rayos luminosos. Los presentes dejaron de ver a simple vista los faros del auto, pero mediante el Noctovisor los observaba a traves del material opaco, con toda claridad. El invento viene a ser una combinación feliz de lente, trasmisor y receptor de televisión. La primera lanza la imagen distante en el disco explorador del trasmisor, a través del cual actúa sobre una célula foto eléctrica muy sensible a los rayos infra-rojos. El receptor amplifica la imagen para el observador.

La Estación Difusora C.M.W.

LA PRUEBA DE ESTA NOCHE

Terminada nuestra planta difusora, montados y probados todos los aparatos, amueblada elegantemente nuestra Sala de Estudio, sólo resta hacer un breve ensayo, que se efectuará esta noche de 12 a 1, para fijar el día de la inauguración y anunciar el programa de esa fiesta radiotelefónica que esperamos deje grato recuerdo.

Todos los artistas que tomarán parte en la sesión inaugural, han de probar sus voces, y de labios de los que han ensayado, hemos oído los mejores elogios respecto de la bondad del micrófono y a las condiciones acústicas que reúne nuestra Sala de Estudio, extremo este de suma importancia para la mjor difusión de la voz, que nos permite augurar quedarán satisfechos al contrastarlo en sus recepciones, pudiendo haber apreciado ya la potencialidad de la Estación Difusora C. M. W. en las pruebas preliminares efectuadas en días anteriores.

Para facilitar más a los radio-oyentes del interior de la República la recepción de las audiciones, hemos aumentado a 475 metros la onda, y nuevamente rogamos que se nos comunique el resultado de las observaciones para poder subsanar con tiempo cualquier deficiencia que hubiere.

Es nuestro deseo ofrecer audiciones irreprochables, y para eso solicitamos el concurso de los radio-escuchas, cuyas informaciones estimaremos muy valiosas.

FUE FALLADO EL PLEITO CROKER

Adjudicados valiosos terrenos en la Florida a J. B. McDonald

WEST PALM BEACH, Estado de Florida, agosto 9. (AP) El juez de Circuito C. E. Chillingworth falló hoy en el pleito, iniciado hace seis años, entre la señora Bula Croker, viuda del que fué "cacique" político del Tammany Hall neoyorquino, y su agente de negocios, J. B. McDonald, en favor de este último, adjudicándole la posesión de terrenos próximos al litoral de Palm Beach, valorados en unos siete millones de pesos.

Bula Croker impugnaba, como base del litigio, un contrato que hizo con McDonald, diciendo que éste sorprendió su buena fe, pero el juez ha fallado que el contrato tiene pleno valor legal.

UNA EXPLOSION EN UN BARCO TANQUE

Un muerto, un desaparecido y ocho hombres lesionados

NUEVA YORK, Agosto 9. (AP).—El gigantesco buque-tanque petrolero William Rockefeller se incendió e hizo explosión hoy en el puerto de Bayonne, Nueva Jersey. La inmensa llamarada iluminó todo el distrito porteño, y la explosión estremeció cuanto había en un gran espacio a la redonda. Un hombre murió, otro ha desaparecido, y ocho sufrieron heridas.

Inmensas lenguas de petróleo incendiado se desprendieron del barco, llegando algunas hasta el muelle y amenazando comunicarse al combustible líquido, por valor de millones de pesos, almacenado en el tanque de dos millas de longitud que la Standard Oil tiene junto al litoral de Nueva Jersey.

El peligro quedó eliminado, sin embargo, cuando el buque fué remolcado hasta el centro de la bahía, y la destrucción completa del William Rockefeller quedó también evitada cuando uno de sus tripulantes, Edward Coulson, se prestó a cerrar las compuertas de los departamentos a que todavía no había llegado el fuego, aunque el heroico empeño le costó grandes quemaduras en una mano.

El vapor tanque había llegado ayer de Baton Rouge, la capital de Louisiana, con un cargamento de petróleo crudo, que era descargado cuando ocurrió la explosión. Esta hizo un agujero de cincuenta pies cuadrados en el interior del buque, saltando no pocas planchas y sufriendo averías piezas muy importantes.

La mayoría de los 42 tripulantes estaba en el tanque trabajando cuando se inició el siniestro, y aquellos que no pudieron ganar el muelle corriendo, fueron lanzados al agua por la explosión, recogiéndoles después otras embarcaciones. El cadáver de la única víctima, hasta ahora, fué encontrado en el agua, a 200 pies de distancia del barco.

UN ESCANDALO EN VAPOR Y CARNERO

Un vigilante fué agredido y a su vez hirió a uno con el club

Francisco Alvarez, alias Manteca, vecino de Reforma 2. Se encontraba en horas de la madrugada de hoy en la esquina que forman las calles de Vapor y Carnero, en compañía de varios amigos, con los cuales sostenía fuerte altercado, según consta del atestado levantado por la policía.

El vigilante número 168, M. Martínez, de servicio en aquellos lugares, llamó al orden a Manteca y a sus amigos; y en vez de ser obedecido, fué agredido por los del grupo.

Presenta el vigilante Martínez lesiones leves como consecuencia de este incidente, acusando de tal atentado a Francisco Alvarez. Este, en cambio, fué asistido en el Centro de Socorros de lesiones de carácter grave en la cabeza, que le produjo el vigilante Martínez con el "club", cuando, según declaración del propio vigilante, se defendía de la agresión que se le hacía.

Todo este desagradable asunto puso una nota escandalosa en la tranquila barriada.

Del caso conoció el Juzgado de Guardia.

EL HUMORISTA WITWER MURIO

Tenía sólo 34 años de edad y pasó varios meses enfermo

LOS ANGELES, California, agosto 9 (A. P.)—A los treinta y nueve años de edad, después de varios meses de enfermedad, ha dejado de existir en esta ciudad H. C. Witwer, conocido escritor humorista.

INVENTO PARA LOS AEROPLANOS

Destinado a facilitar el despegue, estando cargados

DESSAU, Alemania, agosto 9 (A. P.)—Hoy se hizo la primera demostración pública de un invento para que los aeroplanos puedan despegar fácilmente con cargas muy grandes. El experimento fué junto al río Elba. El sistema de propulsión por cohetes, ya aplicado en vehículos terrestres, dió la energía de arrancada a un monoplano Junkers, de un solo asiento.

Tres cohetes fijados en la parte inferior de las alas estallaron en el momento oportuno, dando al aparato la fuerza de despegue necesaria. Se dice que seis cohetes hubiran permitido que el aeroplano remontase el vuelo con cinco toneladas, cosa que no habría podido realizar con su motor. El aparato en que se hizo la demostración es del mismo tipo que el Bremen, que hizo el vuelo trasatlántico.

MAC DONALD VA A VOLAR DE NUEVO

Desde Escocia donde veranea se dirigirá a otro lugar

LONDRES, agosto 10. (AP) A primera hora de esta madrugada se ha sabido que el jefe del Gobierno, Mr. McDonald, ha ordenado un aeroplano para que le recoja en Lossiemouth, Escocia, donde veranea, y le conduzca a otro lugar de Inglaterra.

Se dice que el Primer Ministro irá a La Haya a conferenciar con Briand, pero nada se ha podido saber oficialmente.

AMOTINAMIENTO EN UNA CARCEL

Ocurrió en Asunción, Paraguay, siendo dominado por la guardia

ASUNCION, Paraguay, agosto 9. AP.—Hoy se amotinaron los presos de la cárcel pública dominando por cierto rato en el interior del establecimiento.

Ante la gravedad de la situación, la guardia hizo varias descargas de fusilería, matando a un preso e hiriendo a quince, cinco de ellos gravemente.

Después de veinte minutos de lucha, los amotinados fueron reducidos a la obediencia.

LOS HALLAZGOS PRE-COLONIALES

Productos fabriles en un viejo Cemt. abandonado en Honduras

TEGUCIGALPA, Honduras, agosto 8 (A. P.)—Productos fabriles que se cree anteriores a la conquista española, han aparecido en un cementerio abandonado de la población de Dulce Nombre, en el departamento de Copan. Una cabeza de latón y una fuente de bronce están entre las cosas halladas. Se ha anunciado que se continuará las excavaciones.

LA ASOCIACION DEL SUR

A continuación van los resultados de los juegos celebrados ayer en el circuito basebolero de la Asociación del Sur: El Atlanta le ganó al Chattanooga, 9x1; el Nashville al Birmingham, 7x2 y el Little Rock al New Orleans, 10x2.

MANTIENE EL SOVIET LAS DOCTRINAS Y LAS ENSEÑANZAS DADAS POR LENIN

Editoriales comentando la celebración en todo el mundo del día primero de agosto, que consideran como un triunfo

MOSCU, agosto 7. (S.E.) El editoral del órgano del Partido Comunista de la Unión de Repúblicas socialistas soviets publicado hoy revela sin género alguno de dudas, como los directores de esa organización continúan practicando y manteniendo la política de Lenin, sin apartarse en lo más mínimo de sus enseñanzas.

Las declaraciones contenidas en ese artículo, redactadas en un lenguaje clarísimo y directo, son prueba asimismo de que la reacción izquierdista que como anunciamos hace tiempo, habían determinado adoptar los liders sovietistas no se debe a necesidades internas del Partido local, sino a la absoluta reversión a los principios leninistas que nunca se abandonaron, pero que hace varios meses parecían al menos, temporalmente en suspenso.

El editorial a que nos referimos se titula "Primer Sumario" y expone los resultados del "Primer día Internacional Rojo", que se celebró en todo el mundo, el día 1 de agosto.

Es necesario que se sepa que en todos los lugares del mundo donde no pudieron los comunistas celebrar manifestaciones y mitines, publica la fecha referida se celebró de otras maneras, emitiendo manifiestos, celebrando actos culturales, etc.

Los párrafos más caracterizados del artículo en cuestión dicen así:

—"El evidente triunfo logrado por los partidos comunistas en todo el mundo, al celebrar las manifestaciones del primero de agosto pasado—actos que dejaron atrás a las últimas celebraciones del primero de mayo, demuestra hasta la saciedad la admirable organización que el Partido Comunista ha logrado establecer en todo el mundo.

"Estos actos no se limitaron a las capitales, sino que se celebraron también en las ciudades de provincia.

"Ellos demostraron que los partidos comunistas sostienen la dirección de las grandes masas obreras mundiales. Somos, pues, la única organización internacional que en unas cuantas horas puede poner en movimiento a millones de individuos y ordenarle que realicen una tarea determinada.

"Y hemos celebrado ese acto en los momentos en que la burguesía del mundo prepara una nueva guerra imperialista, a pesar de la aparente hipocresía palabrera con que se quiere adormecer al pueblo.

"Eso significa que de la misma manera que para una manifestación pacífica, simultánea, estamos dispuestos a enfrentarnos con las fuerzas imperialistas en el caso en que éstas se decidan a efectuar cualquier acto de hostilidad manifiesta.

"Los actos celebrados en millares de ciudades y de pueblos demuestran cómo debe actuar el elemento proletario para la posesión de las calles. Han sido esos actos a manera de maniobras preparatorias para el día de la lucha.

"Los comunistas alemanes demostraron, a pesar de las medidas de policía en su contra, el enorme poder de lucha que anima al proletariado universal y como si éste se propone algún objetivo, puede lograrlo sólo con tener ánimo para ello y actuar decisivamente.

"La fecha de primero de agosto señala ya en la historia del mundo el inicio de la lucha, que el proletariado universal ha determinado emprender contra la burguesía militarista del capitalismo".

UNA GATA QUE CUIDA RATONES

Los prohijó en cuanto dió muerte a la gran rata madre

NUEVA YORK, Agosto. (E. de la Torre).—En la Compañía Papelera Sangamón ha ocurrido en estos días un hecho extraordinario que ha llamado la atención de cuantos lo han presenciado. La gata de la Compañía, llamada "Molly", hermoso ejemplar de la raza maltesa, mató una enorme rata en el sótano del almacén, pero al darse cuenta de que la rata era madre de cinco ratoncitos recién nacidos, se declaró en madre de los pequeños roedores, acurrucándolos bajo ella y cuidándolos y lavándolos como si fueran pequeños gatitos.

Cuando pretendieron acercarse a la gata los empleados del almacén que se dieron cuenta del caso, ésta se puso furiosa enfrentándoles y no cesó su hostilidad hasta que se convenció de que aquellos, interesados en lo extraño del caso, se avenían a dejarla en paz con sus ratoncitos, a los que desde entonces sigue cuidando como hijos.

Alamac
HOTEL
Broadway and 71st. Street.
NEW YORK
Conocido y recomendado por las principales familias que visitan esta Metrópoli. Ambiente refinado, atención individual, sirvientes de habla española, cocina ESPAÑOLA y AMERICANA.
Apertura sensacional del CONGO ROOF Piso 2º.
Comida, cena, baile, gran orquesta todas las noches.
Table de Hote y a la Carta
Habitaciones amplias y claras $3.50, para dos personas $6.00, por semanas $35.00. Baño y ducha privado.
Apartamentos de sala y cuarto $8.00, por semanas $52.00.
TODOS CON BAÑO Y DUCHA PRIVADO.
Apartamentos de tres y cuatro habitaciones con su sala y dos baños, a precios de verano.
Busque a nuestro representante en la estación o en el muelle. Oficinas y Salón de Lectura del "DIARIO DE LA MARINA"
Oficinas del OPEN ROAD, Agentes de Vapores.
Para reserva de habitaciones, precios, detalles y panfletos ilustrados, diríjanse al señor
Antonio Agüero
Gerente Hispano.
HOTEL ALAMAC
Cable: ALAMACOTEL
Broadway y 71st. Street
NEW YORK.

LAS RESOLUCIONES DE LA JUNTA DE PROTESTAS EN MATERIA DE AFOROS

La Cámara de Comercio Cubana pide que tengan igual valor que las que adopte la Secretaría de Hacienda

El Honorable Sr. Secretario de Hacienda dirigió el Pdte de la Cámara de Comercio Cubana, el siguiente escrito:

"La Habana, 6 de agosto de 1929.

Sr. Secretario de Hacienda.

Ciudad.

Señor:

Esta firma asociada a la Cámara de su presidencia, me pide que solicite de esa Secretaría, que usted honrando su desempeño, que se estableza un criterio igual al fijado en la Circular 38, de 24 de julio último, a las resoluciones de la Junta de Protestas cuando han sido consentidas por esa Administración.

Me ha parecido tan justa y oportuna la solicitud que no he vacilado en dirigirme a usted para hacerla a conocer, en la seguridad de que ha de acceder a ella.

La citada Circular 38, prescribe que los reparos confirmados por esa Superioridad sobre clasificación arancelaria aduanal, sean acatados por los Administradores de Aduanas, a fin de evitar la expedición de nuevos reparos por importaciones de mercancías cuyo aforo ya se ha fijado esa Secretaría. En otros términos, que los Administradores de Aduanas no deben mantener su criterio sobre clasificación en contra del establecido por la Secretaría de Hacienda.

Como se ve, se persigue la unificación del criterio, en beneficio de la Administración y aun del mismo comerciante, que no será molestado con la expedición de reparos sobre liquidación de derechos de mercancías cuya clasificación ha quedado terminada por la Hacienda.

Pues bien, tales fundamentos deben ser aplicados, igualmente, a los casos en que la Junta de Protestas conozca de la alzada interpuesta por el comerciante contra el aforo fijado por determinada Aduana, resuelta a favor de aquel y la Secretaría aceptando el fallo, no recurre ante el Tribunal de lo Contencioso-Administrativo. Es decir, que si la Secretaría consiente la resolución y admite el criterio sustentado por la Junta de Protestas, debe comunicarlo a las Aduanas para que éstas aforen en lo adelante, las mercancías de que se trate, de conformidad con la clasificación hecha por aquella.

De esta manera se evitará lo que viene ocurriendo desde hace tiempo, que las Aduanas hacen caso omiso de las resoluciones de la Junta y continúan aforando en contra del criterio establecido por ésta obligando a los comerciantes a ir en alzada ante dicha Junta, y aunque ganen en definitiva el recurso, se les ocasionan siempre gastos y molestias innecesarios.

Parece que no hay ninguna razón que oponer en contra de lo acabado de decir, porque la misma pericia hay que suponer que tienen los miembros de la Junta de Protestas y los funcionarios de la Secretaría de Hacienda; e igual consideración debe merecer, por tanto, las resoluciones dictadas por unos y otros. De lo contrario, la Secretaría no procedería en justicia, si estimara bueno lo resuelto por ella al confirmar un reparo, y no aceptara en cambio, el criterio de la Junta favorable al comerciante.

Desde luego que esto no obsta para que la Secretaría, en cualquier tiempo, varíe el criterio sustentado por la Junta y lo haga saber así a las Aduanas.

Le ruego, pues, señor Secretario, que tome en consideración las razones alegadas en este escrito, y siga un criterio igual al establecido en la Circular 38, de 24 de julio del año en curso, en cuanto a las resoluciones de la Junta de Protestas contra las cuales esa Superioridad no haya recurrido.

Quedo de usted muy atentamente,

Cámara de Comercio de la República de Cuba.

(Fdo.) Charles C. DUFAU,

ADQUISICION DE MANGANESO RUSO

De ocho a ciento cincuenta mil toneladas para EE. UU.

TIFLIS, en Rusia, agosto 9 (A. P.)—La agencia noticiera oficial Tass dice esta noche que la United States Steel Corporation ha ofrecido comprar al trust georgiano del manganeso, de ocho a ciento cincuenta mil toneladas de este mineral. Se dice que la compañía norteamericana que ha adquirido hasta ahora todo el manganeso que necesitaba en el Brasil, busca nuevos mercados de abasto, especialmente en Rusia.

EL DR. FERRARA HACIA EUROPA

Saldrá el 17 para representar a Cuba en la Liga de Naciones

La Cancillería cubana recibió ayer comunicación telefónica de la Embajada de nuestra República en Washington, en la que el Dr. Orestes Ferrara, Embajador, participa que haciendo uso de la licencia que se le ha concedido, embarcará hacia Europa el día 17 de este mes.

El Dr. Ferrara se reunirá con sus compañeros de delegación, los señores José Manuel Cortina, Portela, Carlos Blanco y F. Agüero, concurriendo a la sede de la Liga de las Naciones.

LOS RESTOS DEL BARON WRANGEL

Una comisión de refugiados rusos quiere trasladarlos

BELGRADO, Yugoeslavia, agosto 9 (A. P.)—Una comisión de refugiados rusos y oficiales serbios anunció hoy el proyecto para trasladar a esta capital los restos del General Barón Pedro Wrangel, caudillo militar antibolseviki, fallecido en Bruselas, donde está enterrado, en abril de 1928. Se cree que el traslado será en diciembre próximo.

MELLOW GANO POR FOUL

ERIE, Pa. Agosto 9. (AP) Johnny Mellow de Detroit ganó por foul esta noche en el tercer round de un bout a diez con Phillips de Pittsburgh. Mellow se desplomó a tierra y despues de haber el referee contado siete lo ayudó a retirarse a su esquina y le dió la pelea por foul. Se había avisado anteriormente a Phillips por pegar bajo.

LA ADQUISICION DEL REMOLCADOR

Cubierta la cantidad necesaria para la compra del Three Friends

Según información cablegráfica recibida ayer en la Secretaría de Estado, se ha terminado ya en los Estados Unidos la colecta iniciada por un grupo de veteranos de la guerra hispano americana, para comprar el remolcador Three Friends, valiosa reliquia histórica para Cuba, pues en esa embarcación llegaron a nuestras costas expediciones de revolucionarios que venían desde el Norte a engrosar las filas de las huestes libertadoras

El costo del remolcador Tres Hermanos es de 30 mil pesos, y los veteranos que lo adquieren tienen el propósito de venir a la Habana en el mes de septiembre próximo, para hacer entrega solemne del mismo al Presidente de la República.

DE LA HUELGA DE MANCHESTER

Los gremios en huelga acordaron someter la disputa a arbitraje

LONDRES, agosto 10. (AP) El periódico Daily Mail dice hoy que los gremios de Manchester participantes en la huelga textil, han acordado someter la disputa al arbitraje, y que el lunes contestará la Asociación de Patronos con respecto al mismo asunto. Esto hace que la perspectiva de una solución próxima sea brillante.

Medio millón de obreros están parados por la huelga.

G. GRANADOS EN CIUDAD MEJICO

CIUDAD MEXICO, agosto 9. AP.—A la una y cinco de la tarde llegó al aeródromo de Valbuena el aviador guatemalteco Coronel Miguel García Granados, procedente de Brownsville, Texas. El vuelo fué hecho en cinco horas 35 minutos. Poco antes de descender en Valbuena una escuadrilla mexicana despegó para dar escolta de honor al aviador de Guatemala

DE LA ALIANZA NAC. FEMINISTA

La conferencia del doctor Miguel de Marcos, el domingo

LA Alianza Nacional Feminista, como una de sus múltiples actividades viene desenvolviendo un programa de conferencias mensuales, que se están dando en la Sociedad de Propietarios del Vedado. A las diez de la mañana cada segundo domingo de mes diserta un hombre, siempre una figura preeminente, y una mujer, afiliada de la Institución sobre feminismo.

Este domingo día once corresponde un turno al distinguido escritor doctor Miguel de Marcos, cuyo tema "La mujer frente al trabajo y la necesidad de una legislación obrera para ella", es de un interés extraordinario.

La Alianza Nacional Feminista encarece la asistencia a esta importante conferencia, de todas las mujeres que se interesen sobre estos problemas.

Las obreras todas quedan invitadas a asistir a éste, como todos los domingos subsiguientes. El trabajo del Dr. Marcos es de tal trascendencia que conviene que las mujeres se enteren oyendo a oirle.

La señorita Ofelia Rodríguez Acosta hablará sobre uno de los tantos tópicos interesantes del feminismo.

Puede asistir todo el que guste, hombre o mujer, sin necesidad de especial invitación y aunque no sea afiliada de la Alianza.

ESTADO DEL TIEMPO

NOTA DEL MEDIO DIA DEL VIERNES

En el Golfo de México hay buen tiempo con barómetro alto y también en el Atlántico al Sur de las Bermudas.

En el Mar Caribe hay buen tiempo con presión normal exceptuando una zona de barómetro ligeramente bajo con algunos nublados y lluvias desde la región central al extremo Sur.

PRONOSTICO PARA EL SABADO

Buen tiempo.

Cielos despejados en general.

Vientos alcanzando fuerza de brisote del Nordeste al Sudeste.

Algunas turbonadas.

Observatorio Nacional.

INSPECCIONES DE SANIDAD VEGETAL

Para comprobar que no existe en Cuba mosca del Mediterráneo

El señor Rodolfo Arango, jefe del Negociado de Cuarentenas, del Departamento de Sanidad Vegetal, auxiliado de los inspectores señores Faustino Chappotín, Salvador A. Valdés, Jorge Hernández, Porfirio Valiente, Pablo Artola y Marcos Montenegro, ha terminado la inspección que se viene realizando en los puestos de frutas y otros productos vegetales de esta ciudad; así como en las estaciones de frutales en la provincia de Habana hacia Matanzas y Río, realizándose el examen de 574 puestos de frutas y 185 fincas, con un promedio de 103,479 plantas frutales.

Estas inspecciones hubieron de realizarse al objeto de comprobar de no tenemos en Cuba la dañina mosca del Mediterráneo (Ceratitis Capitata) que tan enormes perjuicios viene ocasionando en el Estado de Florida, Estados Unidos de Norte América. Las próximas visitas de inspección serán en Isla de Pinos, Cienfuegos, Manacas, La Gloria, Bejucal. El Caney y otras zonas eminentemente fruteras. La Sanidad Vegetal, sigue con gran interés el desarrollo de la plaga antes dicha en el Estado de Florida y tiene tomadas todas las medidas necesarias para evitar su introducción en nuestro país, a cuyo efecto se tiene establecida una estrecha vigilancia en todas las embarcaciones que llegan procedente del expresado Estado, así como a los aeroplanos de dicha procedencia.

EL SIBONEY Y EL PASTORES

Ambos barcos americanos salen hoy de Nueva York para Cuba

NUEVA YORK, Agosto 10. (Sábado) — (AP) — Hoy sale hacia la Habana el vapor Siboney, de la Ward Line, con numeroso pasaje, formado en su mayor parte por distinguidos cubanos que han estado veraneando en los Estados Unidos. Entre los pasajeros están los señores Dr. Manuel Villajón, esposa e hijos Manuel, Clementina y Teresa; las señoritas F. E. y Violeta Cordero; el señor Augusto Peón; la señora Nelly Peón de Larrea y Arturo Larrea; los señores Armando y Florence Ciceraro y la señorita M. Schmerhorn; y el señor Ricardo Ferraz.

También sale hoy hacia la Habana y Centro América el Pastores, de la Flota Blanca, estando entre los pasajeros los señores Manuel Alcántara, Ricardo Santos y Cecilio Soto y esposa.

M.E.C.D. 2016

DIARIO DE LA MARINA

FUNDADO EN 1832

DIRIGIDO HASTA 1919 POR DON NICOLAS RIVERO Y MUNIZ

Editado por la Compañía DIARIO DE LA MARINA (S. A.), cuyo programa consiste "en la defensa de los intereses generales y permanentes de la Nación cubana, de los especiales de la colonia española establecida en la misma y de la unión y armonía entre los diversos elementos que conviven en el país".—Art. 1o. de los Estatutos.

OFICINAS: Nueva York . . . . . Broadway at 71 St. Habana . . . . . Prado 103

PRECIOS DE SUSCRIPCION:

HABANA		PROVINCIAS		EXTRANJERO	
1 mes	$ 1.60	1 mes	$ 1.70	1 año	$ 21.00
3 idem	" 4.80	3 idem	" 5.00	6 meses	" 11.00
6 idem	" 9.00	6 idem	" 9.50	3 meses	" 6.00
1 año	" 18.00	1 año	"19.00		

Esta suscripción sólo da derecho al número de los domingos.

SUSCRIPCION DOMINICAL:

Sólo para el extranjero

(Países comprendidos en la Unión Postal).

6 meses . . . . . $ 4.20
1 año . . . . . " 8.40

(Países no comprendidos en la Unión Postal).

6 meses . . . . . $ 5.00
1 año . . . . . " 10.00

TELEFONOS:

Anuncios clasificados y de suscriptores	A-1014 A-3333	Imprenta	M-9665
Quejas de suscriptores	M-8404	Deportes	A-4732
Redacción	A-0301		
Anuncios Administración	A-5334	Departamento de Radio	M-7714

COMPETENCIA IRRESISTIBLE

SOBRE la zona de Alquízar—según nos escriben desde la cabecera de aquel término—se ha desatado un alud de vendedores ambulantes, que asume las proporciones de calamitosa plaga. El caso que a simple vista parecería afectar solo al comercio estable, tiene proyecciones más vastas. En tiempos normales, cuando el comercio ambulante se limitaba a proveer a la población campesina de ciertos artículos de primera necesidad, generalmente a trueque de algunos productos de la industria rural, ese género de actividad tenía un aspecto de servicio social con mutuos beneficios para vendedores y compradores y sin perjuicio de terceros. No sucede así ahora, cuando el comercio ambulante se contrae a los ramos de ropa, sedería, perfumería, quincalla y otros artículos que no son de imprescindible necesidad, y cuando su ejercicio, además de perjudicar al comercio estable, redunda en menoscabo de las rentas fiscales.

En realidad, se trata de un problema idéntico en su origen al que nos ha planteado la inmigración de chinos, haitianos y jamaiquinos, con las mismas fatales repercusiones. Al suspenderse las previsoras restricciones que con respecto a inmigración nos dejó el gobierno del general Wood, con objeto de proporcionar abundancias de brazos baratos a los productores de azúcar, no se tuvo en cuenta a exprofeso se prescindió de que la depresión de los jornales en el desarrollo de la principal actividad productora del país forzosamente habría de repercutir sobre toda la vida económica colectiva. Los braceros importados, a la vez que desplazaron de las faenas de los ingenios a los trabajadores cubanos y españoles que habitualmente las desempeñaban, provocaron el descenso de los jornales de los trabajadores ciudadanos, al afluir a las poblaciones los campesinos desocupados, agravando así las causas del malestar económico que por otros motivos sufre el país.

Desde la terminación de la gran guerra se ha desatado sobre Cuba un torrente inmigratorio proveniente de varios países afectados por aquella contienda. No vienen estos inmigrantes, como antaño solían venir los españoles, a dedicarse a ocupaciones productoras vinculándose a nosotros e identificándose con nuestras costumbres, ni siquiera como los haitianos y jamaiquinos, a desempeñar las más rudas faenas de la zafra azucarera. Con una irresistible vocación para el comercio y una manifiesta repulsión hacia las ocupaciones manuales, la venta ambulante es su actividad predilecta. Y como generalmente se trata de individuos que, aunque de procedencia rusa, polaca, rumana, etc., pertenecen a la comunidad israelita, no cabe aguardar vinculaciones o asimilaciones que están en manifiesta pugna con su credo religioso.

De lo que la irrupción del comercio ambulante significa en las zonas rurales podemos darnos cuenta contemplando lo que al respecto ocurre en nuestra capital. Desde los lugares más céntricos de la urbe hasta los más apartados barrios, junto a los establecimientos mercantiles como a las puertas de fábricas y talleres, deambulan legiones de vendedores que llevan su tienda portátil, ofreciendo desde corbatas y cordones para zapatos toda la gama que abarcan los giros de ropa, sedería, perfumería, quincalla, zapatería y tejidos. En tanto que el comercio estable ha de sufragar gastos por concepto de alquiler, alumbrado, dependencia, contribución por subsidio industrial, uno y medio por ciento sobre las ventas, etc., a los comerciantes ambulantes les basta con una simple patente de cuota exigua. La competencia resulta irresistible y ruinosa. De uno en otro día aumenta el número de establecimientos obligados a cerrar sus puertas. El Estado y el Municipio ven disminuidos sus ingresos. Y del mismo modo que los chinos han desalojado a cubanos y españoles de muchas pequeñas industrias y pequeños comercios, y los haitianos y jamaiquinos han desplazado de los ingenios a españoles y cubanos, los comerciantes ambulantes fatalmente desalojarán de sus posiciones al comercio estable.

El problema, por otra parte, no es local ni siquiera nacional, ya que tiende a internacionalizarse. Lo que ocurre en Alquízar y aquí en la Habana está ocurriendo no sólo en toda la extensión de nuestro país, sino también en otros muchos países. La diferencia, en contra nuestra, consiste en que mientras en otras partes las autoridades adoptan providencias adecuadas a contener el mal, aquí parecen no haberse percatado de su gravedad. No hace mucho, y de ello hubimos de ocuparnos en estas notas, el gobierno de México, ante el vuelo que tomaba el comercio ambulante ejercido por sirios, turcos y otros ciudadanos de ciertas países del Asia Menor, estableció tales restricciones para la admisión de esos individuos a su territorio que su inmigración quedó virtualmente prohibida. Más radical se ha mostrado la Asamblea Legislativa de Guatemala, que además de una serie de restricciones ha fijado a los comerciantes ambulantes una cuota que fluctúa entre cincuenta y doscientos pesos oro al año, exceptuando de ella a los que comercien con artículos naturales o productos industriales del país. Ahora le ha tocado el turno al Uruguay, donde la Asociación de Tenderos y Anexos acaba de presentar al Ministro de Hacienda una razonada exposición, destacando los perjuicios que al comercio y al fisco irroga la plaga de vendedores ambulantes. El asunto guarda una estrecha concomitancia con el fomento de las malas inmigraciones. Y parece ser esta ocasión propicia para abordar el problema en uno y otro aspecto, ya que tan indeseable es una inmigración perniciosa por más de un concepto como el desarrollo de actividades mercantiles que arruinando al comercio estable merman el monto de las rentas fiscales sin provecho para el acarreo de la economía colectiva.

REFLEJOS DE PARIS

Vestido de una pieza de Lenier. Crepé color azul pólvora. Decorado con bandas de un color granate.

SOBRE LA CUESTION RUSO-CHINA

POR TIBURCIO CASTAÑEDA

El Ministro Chino Wu, en los Estados Unidos, que asiste con asiduidad a las Conferencias que se celebran sobre Política, en Williamstown, en el Instituto de Política, en las montañas cerca de Boston, aseguró que China no se apoderó del Ferrocarril del Este de China.

Y por otra parte las noticias que llegan de Moscou, sobre las demandas del Soviet, indican que la cuestión Ruso-China puede arreglarse sin recurrir a las armas.

Ambas Naciones han violado, al parecer, el Tratado de 1924 respecto a la Dirección y a la explotación del Ferrocarril del Este de China.

No hay por tanto, ninguna razón por la que cualquiera de esas dos Naciones quiera retener y reservar para sí las ventajas obtenidas por la violación del Convenio.

Si China quiere tener la Dirección absoluta del Ferrocarril, como pide el Ministro Chino de Comunicaciones, o si Rusia quiere ser la que nombre los administradores del Ferrocarril, como el Comisionado ruso Karakhan propone, entonces se faltará tanto al espíritu como a laletra del Tratado de construcción del Ferrocarril del Este de China.

Parece lo natuural, si China no quiere o no puede pagar a Rusia el importe del Ferrocarril, que esta última Nación siga administrando el Ferrocarril en condiciones tan rígidas y vigiladas por China, que haga imposible toda propaganda comunista en la Manchuria por los empleados del Ferrocarril.

El Embajador Chino, Wu, en los Estados Unidos, al que hice referencia arriba, desearía que se tratase a los Administradores rusos del Ferrocarril, como a un cocinero, que al hacer la comida en una familia, pusiese veneno en ella.

Por el Tratado de 1924 entre Rusia y China, ambas Naciones tienen la propiedad y la explotación de ese Ferrocarril

Oficialmente se convino en que en cada oficina de ese Ferrocarriol habría un ruso y un chino empleados

Desagradó a China la conducta de algunos empleados rusos, sin que hasta ahora haya publicado China detalles de las violaciones por los Rusos del contrato de explotación, pero que debemos considerar como suficientes y graves, para que China quitase de sus puestos a los rusos y los expulsase de Manchuria

Parece que hubiera sido mejor que China hubiese denunciado a su socio Ruso las violaciones que se realizaban en el Tratado primitivo de explotación

Y si este Tratado de 1924 es un Tratado inicuo para China, razón de más para que China pida su denuncia.

Por otra parte, el Ministro de Estado del Gobierno de China, M. C. T. Wang, declaró en Nanking el día 8 del corriente, que el Gobierno Nacionalista Chino, del cual es Presidente Chiang Key Shek, no puede aceptar condiciones del Soviet en el problema del Ferrocarril

El Soviet a su vez quiere imponer a China tres condiciones en el asunto, a saber:

Primera: Poner en libertad a todos los obreros del Soviet detenidos en Manchuria y que fueron colocados por el Soviet

Segunda: Nombramiento por el Soviet del Administrador y Sub Administrador del Ferrocarril.

Tercera: Convocatoria inmediata de una Conferencia para tratar de cuestiones relacionadas con la actual disputa.

Los Jefes Nacionalistas contestan a esas proposiciones del Soviet diciendo que hasta ahora el ferrocarril ha servido para propagar el Comunismo en China, y que para poder mantener la paz y el orden en su territorio, China no puede dejar al Soviet la Dirección y la Administración de ese Ferrocarril

El Ministro de Estado de China manifestó que en este momento se celebran en Manchuli en la frontera de Rusia y de Manchuria conferencias entre Delegados de ambos países.

Por otra parte, aunque el Gobierno Nacionalista de China está dispuesto a negociar con el Soviet, no aceptará nunca, una condición o condiciones para tratar con el Soviet.

China insiste en que no ha querido quitar a Rusia la propiedad del Ferrocarril del Este de China; pero sí desea tener la Administración de esa línea ferrocarrilera

Y del propio modo insiste en que la Administración del Ferrocarril la tenga China, y no como antes, Rusia y China.

Hasta ahora las negociaciones que habían comenzado en Manchuria el 22 de Julio, entre Meinikoff, antiguo Cónsul General de Rusia en Harbin y Tsai Yun-sheng, Comisionado de Asuntos Exteriores de Manchuria, duraron hasta el 29 de ese mes; pero de modo súbito Chang-Hsueh-ling, Gobernador General de la Manchuria por el Gobierno Nacionalista, no contestó a una proposición que se le hizo de que el Gobierno del Soviet había de nombrar al Admtnistrador y Sub-Administrador de ese ferrocarril del Este de Manchuria.

Karakhan, Vice Comisario de Asuntos Extranjeros en el Gobierno del Soviet, propuso el día 29 de Julio al Gobernador de la Manchuria, Chang Ssueh, hijo del asesinado Chang-Tso-ling, que habiendo existido un post conflicto en el Ferrocarril del Este de China, diciendo que no se reconocía por el Soviet que hubiese habido cuestión alguna sobre el Ferrocarril respecto del convenio de 1924, llamado de Pekin-Mukden, es el caso que ese Gobernador de la Manchuria, no contestó a ese punto del Conflicto, aunque sí respecto de los otros.

Esa contestación de Chang Shueh jiang dice así:

1º Los Gobiernos de China y del Soviet nombrarán representantes para convocar a una Conferecia sobre el Ferrocarril del Este de China.

2º El estatuto actual del Ferrocarril se respetará como temporal.

3º Los ciudadanos del Soviet que fueron detenidos, serán puestos en libertad.

4º Los súbditos chinos detenidos en Rusia, también serán puestos en libertad, pero enviados a Rusia.

Por su parte el Secretario de Estado de China, Wang, dijo en Nanking que se estaban celebrando Conferencias oficiosas, pero no oficiales; añadiendo que aunque el Gobierno Nacionalista Chino está dispuesto a negociar con el Soviet sobre el Ferrocarril del Este de China, no aceptará condiciones previas para abrir esas negociaciones.

Todas aquellas tentativas de negociaciones iniciadas por el Secretario de Estado Stimson, de los Estados Unidos, cuando se pensó que Alemania fuese la intermediaria, por que Inglaterra y los Estados Unidos habían roto las relaciones diplomáticas con el Soviet, quedaron paralizadas porque China se negó a tratar con Rusia por medio de intermediarios, sino directamente

De ahí las reuniones en Manchuli que tomarán, según se dice, un carácter más diplomático en Harbin.

PARIS

Por R. Hernández Portela

"Ramona. . si sientes en tu corazón..."

LA otra noche Joseph Landeroin, músico francés de cierta altura, de regreso a París tras una larga expatriación en las colonias, tuvo la inocente y amable idea de ir a tomar una copa de champagne a un **cabaret** de Montmartre.

Después de una ausencia de varios años en el oscuro Madagascar, Landeroin saboreaba con cierta beatitud el encanto de sentirse deslumbrado por la deliciosa luminosidad de París, paladeando con los ojos entrecerrados el seco-picante de un Moet Chandon 1906, cuando, de pronto, resonaron en sus oídos los acordes de un **menuetto** que compuso él mismo hace más de veinte años, para dedicárselo a cierta encantadora **midinette,** una de aquellas Ivonnes o Denises de sus tiempos mozos, olvidadas más tarde, como olvidadas fueron también las dulces melodías que se inspiraron en sus ojos azules y en sus rizos blondos...

¡Qué sorpresa, qué encantadora sorpresa la del viejo músico al escuchar las notas conmovidas que brotaron de su corazón cuando sus cabellos eran negros y el amor le sonreía!

Ninguno de los honores logrados durante su larga carrera administrativa, hasta llegar a lo que hoy es: Miembro del Comité Superior Consultativo de Instrucción Pública en Las Colonias; ninguna de las victorias artísticas conquistadas en los estrenos de sus óperas y de sus **ballets;** ninguno de sus mejores éxitos de hombre, de funcionario y de artista pusieron más emoción en su alma que el revoloteo cándido de aquellas notas empurpuradas de juventud, en el ambiente alegre de un **cabaret** de Montmartre...

Su paginita de amor había sufrido un leve cambio en el ritmo y lo que fué escrito en **menuetto,** hace un cuarto de siglo, se ejecutaba hoy con un **tiempo** de vals. Pero las notas eran las mismas. Era su misiva a Ivonne o a Denise, que él había creído perdida para siempre en la ingratitud y en el olvido.

El viejo Landeloin se levantó precipitadamente de su asiento y, atropellando a las parejas que danzaban, corrió a estrechar la mano del Director de la orquesta.

—Gracias, amigo mío, gracias por haber ejecutado en mi honor ese pasatiempo de mi juventud. Yo me creía desdeñado y preterido en la dulce Francia, pero veo que aún tengo admiradores, y que la gente alegre baila al compás de mis notas bien amadas...

—¿Cómo, es usted Mabel Wayne, el afortunado autor de "Ramona"?

—Nada de "Ramona" ni de Mabel Wayne. Soy Landeloin, autor de la melodía que acaba usted de tocar. La escribí hace veinticinco años y era entonces un **menuetto.** Comprendo que ahora la ejecute usted en tiempo de vals, para que puedan bailarlo esos muchachos, pero...

Una carcajada general acogió las palabras del viejo músico, del pobre loco que pretendía haber compuesto nada menos que la música de la archipopular opereta americana.

Y la orquesta atacó, para borrar el incidente, las estridencias de **París .. Ca c'est París...**

Este pequeño problema ha ido hasta la Sociedad de Autores y Compositores, que no ha podido todavía pronunciarse en justicia. Saint Granier, uno de sus miembros más connotados, autor y actor de operetas y de revistas populares, estima que se trata únicamente de una coincidencia, de una casualidad. Y hace notar que sólo hay siete notas en la gama...

Pero Landeroin, rebatiendo uno de los argumentos de Saint Granier, ha dicho estas palabras:

—Evidente, la gama no tiene sino siete notas (hasta doce le concedo a Saint Granier). Pero hay tantas maneras de manejarlas, cuando se sabe hacerlo...! Desafío a los autores de "Ramona" para que encuentren en Debussy veinte medidas de Wagner.

Entretanto, Landeroin encuentra que no se le hace rápida justicia. Y allá, en el fondo de sus pobres inquietudes, tendrá seguramente mucho miedo de que esta para él gravísima diferencia artístico-sentimental, vaya ligada en su solución al resonante conflicto de las deudas de guerra, entre Francia y los Estados Unidos...

Un buen día, los Gobiernos, después de laboriosas negociaciones, declararán que todo queda resuelto, que los Estados Unidos y Francia son los mejores amigos del mundo y que ambas naciones se consagrarán, en lo sucesivo, al dulce entretenimiento de partir juntos una almendra...

Borrón y cuenta nueva.

Y el compositor, desconcertado, paseará su olvido y su miseria bajo las acacias del Luxemburgo, pensando cada vez que sus ojos descubran la bandera de las barras y las estrellas, en el poder, en la omnipotencia de la grande nación de hombres rubios, que acabarán por hacer suyas las más nobles y más bellas cosas del mundo entero... hasta las reliquias que guardan, desde su adolescencia remota, los artistas pobres y los soñadores sin esperanza.

PARIS, julio de 1929.

DE SEMANA A SEMANA

POR GILBERT K. CHESTERTON

(By Pallas Syndicate)

(Prohibida la reproducción)

LA única cosa buena de un optimista es que no es pesimista. Y siguiendo la amplia lógica de las sutiles perrogrulladas de la existencia nos convencemos de que el único lado bueno que tiene un pesimista es el de no ser optimista. El pesimismo, cuando anteriormente las cosas tenían verdadero valor, era una negación de todos los valores de la existencia, sin distinción de clases; una renunciación del mundo y del universo. El optimismo, aun cuando mucho más humano más humano, no es, sin embargo, más respetable, porque representa a la debilidad de estimular al mundo a hacer lo que se le antoje. En este sentido el optimismo es esencial para los negocios modernos, lo mismo que el autoengaño es esencial para la autosatisfacción, como ésta, a su vez, es esencial para el egoísmo. Cualquier forma de descontento, de revuelta o de crítica, sacude todas las ilusiones mundanas y la riqueza invisible, las cuales sólo existen gracias al perpetuo elogio. Dentro de este mundo o sistema, el toro será siempre un animal más noble que el oso, y para esta clase de toros el efecto de la bandera roja es notorio. Puesto que esta farsa ha venido a representar en la práctica eso que llemamos optimismo, no es raro que un individuo caiga indefenso en el pesimismo. Lo que es perdonable es que caiga en el cinismo. Sin embargo, me veo obligado por un sentido de la verdad a analizar algunos de los tan admirados movimientos recientes, a los cuales el verdadero optimista puede calificar de cínicos.

En los últimos tiempos hemos tenido mejoras definitivas en varios campos igualmente definidos. Mr H. G. Wells y su escuela nos informan que estas cosas definidas forman parte de algo más bien indefinido: la mejora universal de la naturaleza humana. A esto Mister Wells lo llama "La Conspiración Franca", y Mr. Hiláire Belloc lo denomina "La Gran Aurora Rosada" Ahora bien: arriesgo que me llamen cínico, pero debo confesar que no creo que estas mejoras particulares formen parte de una mejora universal; aun más, creo que están conectadas con la antigua debilidad que no hemos podido evitar A manera de prueba quiero poner la siguiente proposición para el estudio de los futuristas del optimismo: si el alma de la humanidad sigue actualmente ciertas señales por que ellas convergen hacias ciertos ideales, ¿por qué acepta al mismo tiempo las señales que convergen hacia puntos opuestos? ¿Por qué existen tan francas contradicciones en las costumbres y modas de nuestros tiempos, no solo contradicciones entre lo nuevo y lo viejo, sino entre cosas opuestas que aparecen igualmente nuevas? Desgraciadamente solo hay una sola explicación, la explicación cínica. Tomemos un ejemplo trivial: es perfectamente cierto que el traje de las mujeres no sólo se ha hecho más libre y más natural, sino también más simple y más bello. Algunos, desde luego, se han hecho demasiado naturales y simples, pero esta en cuestión aparte. Lo que ahora tratamos de averiguar es por qué aquello que sigue a la naturaleza y a la simplicidad y yerra en el lado natural y simple, ha de errar al mismo tiempo en el lado opuesto. ¿Cómo vamos a reconciliar esta revuelta de la naturaleza con la resurrección del más elaborado esmalte de cosméticos? Hace muchos años, a fines del siglo pasado, Mr. Max Beerbohm escribió una "Defensa de los Cosméticos", elogiándolos como ornamentos ficticios; sin embargo, nunca se hubiera atrevido a elogiarlos como expresión de naturalidad o de simplicidad. Los concibió, como cualquier persona de sentido común debía concebirlos, esto es, como algo para completar los más costosos y complejos trajes. En una de esas espléndidas mascaradas de la elegancia, una mujer puede usar impunemente cualquier máscara de coloretes. ¿Pero, cómo podremos decir que una mujer es natural si ostenta una máscara de cosméticos, mientras en el traje se nos presenta casi paradisíaca? Esa máscara no puede completar la naturalidad, pero ni siquiera la desnudez. ¿Qué significa esta combinación, o mejor dicho, esta contradicción?

He aquí por qué he dicho que es una desgracia que sólo haya una explicación cínica. La única explicación que me puedo imaginar, es que los seres humanos ni conspiran ni se rebelan, ni evolucionan, ni siguen ideal alguno. Lo único que siguen es la moda, como lo han hecho siempre, y por las mismas irrazonadas razones de toda la vida: la imitación del lujo y la dirección de la riqueza. Mientras la duquesa use falda corta para jugar al tennis, o para lo que quiera, las otras mujeres la usarán también. Quizás esta explicación sea un poco implacable, pero no encuentro otra.

Lo mismo sucede con el punto de moral más grave que venimos comentando. Se han hecho algunas mejoras en la sociedad capitalista desde su cruelísima fase del siglo XIX. Las uniones obreras han conseguido mucho, pero el nuevo tipo de patrón, como Mr. Ford, está tratando de hacer algo. También ha habido, ya en bien, ya en mal, una gran liberación—o licencia—de la moral y del intelecto. Hoy podemos publicar cosas que antes no se publicaban; se pueden decir cosas que antes era peligroso decir, y las blasfemias y las inmoralidades se han convertido en convencionalismos, y aun hasta en clichés. El futurista ve en todo esto un aumento de la libertad del futuro, pero aquí cabe preguntarle algo parecido a lo de la libertad del traje: ¿Por qué se habla tanto de la libertad de pensar y soñar, y no se dice nada de la libertad de la propiedad y del derecho de que cada uno comercie por su propia cuenta? ¿Por qué, si todo el mundo puede gritar que está libre de la Iglesia, del Estado o del Ejército, no puede asimismo decir que está libre del Trust o de las combinaciones comerciales? ¿Por qué mientras todo tiende a la libertad, esta frase conspira contra ella? Mientras algunos continúen creyendo que esto no es malo, otros, los amantes de la libertad, no opinan lo mismo. Nuevamente la explicación es en este caso tan simple como un pecado y viene a contradecir la "Franca Conspiración" o todo el concepto de un **esfuerzo** general de liberación. Los hombres lo aceptan todo menos el esfuerzo. El olvido de Dios es lo que menos resistencia encuentra. El temor al hombre rico y poderoso, tampoco encuentra resistencia. Es muy fácil descubrirnos, o hacer una reverencia; también es muy fácil no hacerla y mantenernos distanciados de la Iglesia. Algunos denominan a esto "Libertad" y otros esclavitud. Yo, empero, creo que el mejor nombre que le podemos dar es "Pereza".

LONDRES, agosto de 1929.

A TRAVES DE LA VIDA

POR HECTOR DE SAAVEDRA

ANDANDO por Bélgica es muy interesante y vale la pena de hacer un viaje desde América para conocer de cerca y en detalles este país tan estimable por su laboriosidad, su competencia y su hombría de bien. No dejará de haber pillos en Bélgica cuando los hay en Cuba, que es un dechado de nobleza, de sinceridad y de hidalguía, pero la impresión general es que todos son personas decentes. Es una delicia vivir en un país así y estimar a las gentes con quien se trata.

Después de ver a Bruges y admirar la belleza de sus monumentos y la incomparable riqueza de sus tesoros se debe dejar a aquella noble ciudad no obstante lo bien que se encuentre en ella el viajero, porque sus muchos canales que la asemejan a Venecia, dan una seguridad para la vida que no tiene ya el querido París. A propósito, acabo de leer en un periódico de allá la estadística de los últimos accidentes de la circulación. En los diez días que van del 31 al 22 de julio, se anotan 186 muertos y 220 heridos. Me parece que es un record, a la americana, que no deja nada que envidiar. No hay más que un París!

Pues, de Bruges se debe ir a Gand, que está en el camino de Anvers y de Malines. Gand es una ciudad muy simpática que yo quiero mucho porque es la patria del emperador Carlos V, que canta admirablemente en «Hernani», y porque viven en Meirelbeke, allí cerquita, mis amigos los Drory, que son personas muy bien. Antes de llegar a Anvers se debe ver a Malines que es una ciudad que data del siglo X y que conserva todo el carácter que le imprimió en el siglo XV, Margarita de Austria, hija del emperador Maximiliano. Como verán los lectores, estoy tan enterado como un cronista social, pero no crean en esta ilustración «a la violette», porque es hija de los prospectos que reparten las Agencias de turistas. Hoy la gente no se instruye en las escuelas, sino en los cines y en las compañías de excursiones en común. En Malines es donde se fabrican esos magníficos encajes que encantan a las damas.

A cuarenta kilómetros está Anvers que es una plaza fuerte de primer orden, cuyas fortificaciones son ya inútiles desde que la guerra se está conduciendo por el aire. Lo que tiene la ciudad de notable, es un puerto de mar o mejor dicho de río, que es estupendo, porque a 88 kilómetros de la costa el Escaut mide junto a la ciudad más de medio kilómetro de anchura, con una profundidad de nueve a quince metros. Es increíble lo que se aprende en las guías de viajeros. Heme aquí dando informes de bahías y puertos navegables, a los hermanos Conill, distinguidos compatriotas que se entretienen en ganar copas de regatas internacionales, a la vela.

La vieja ciudad ha ido creciendo como la Habana. Donde estaban sus murallas se ha construido un interminable boulevard y se han llevado los límites a una gran distancia y englobada la población arroja un medio millón de habitantes poco más o menos.

El movimiento comercial es enorme y las tiendas se parecen a las de todas las ciudades europeas, como la gente que es igual, quiero decir que se viste del mismo modo, las mujeres con la falda a la rodilla, el sombrerito melón sobre la cabellera rabona y la ausencia de líneas en el cuerpo. Los hombres no salen del saquito y el sombrero hongo que es lo más manuable y barato que se ha inventado y por eso perdura. Las gentes, en estas ciudades de gran progreso, son feas y aburren por su monotonía. Háblenme de Constantinopla o de Kiew, en la Rusia meridional, donde los transeuntes llevan trajes pintorescos como en un baile de máscaras. Eso sí que es divertido por que cada cual usa su plumaje como los pájaros y no se parecen a los americanos, por ejemplo, que visto uno es como si se conociera toda la especie.

De Anvers se debe ir a Liege que es lo que mañana haré si Dios no se opone.

AUSTRALIA

Por Antonio Escobar

LA Gran Bretaña y dos de sus colonias autónomas, Australia y Nueva Zelandia están prestando un servicio valioso al mundo con sus gobiernos laboristas, los cuales constituyen un "noble experimento" como llamó el Presidente Hoover a la prohibición anti-alcohólica; y estuvo mal llamada, porque carece de nobleza el impedir a un pueblo que beba lo que beben otros desde siglos inmemoriales; y la cosa no es experimento puesto que varios países se ha establecido esa prohibición y ha habido que echarla abajo.

Solo en la Gran Bretaña y en aquellos dos Dominios suyos hay gobiernos netamente laboristas. En otras partes, el laborismo ha subido al gobierno en coalición con otros elementos políticos y no han tenido, por esto, libertad de acción para llevar su ideas. Tampoco la tiene el actual Ministerio laborista británico, aunque gobierna solo y careció de ella el anterior gabinete laborista por su precaria situación en el Parlamento; y de, contando con más votos que cada uno de los partidos conservador y liberal, cuenta con menos que los dos juntos.

Allí lo importante es que haya un gobierno laborista aunque esté entrabado; más tarde los habrá de las manos libres. En Londres se ha dicho, con razón, que este gabinete es útil e inofensivo; primero porque sirve para dar experiencia gubernamental al Estado Mayor laborista; y lo segundo porque nada puede hacer contra el actual sistema social-económico, basado en la libertad de propiedad individuales.

En Queensland, que es uno de los Estados de Australia, el partido laborista ha sido durante cabo de años dueño completo del poder, del cual ha caído a principios de Mayo último; ha gobernado a su antojo, con el apoyo de la mayoría parlamentaria. Los resultados no han sido satisfactorios.

Comenzó por aumentar los jornales del personal ferroviario; lo cual indujo a los trabajadores de otros gremios a pedir lo mismo; como los patronos se negaron a la subida, el asunto fué al tribunal de Arbitraje, que decidió en favor de los gremios. Los altos jornales originaron un recargo en el costo de la vida. Para combatir esto el gobierno "nacionalizó" industrias; lo cual significa que el Estado se convirtió en industrial.

Compró o arrendó unos 30 potreros y establecimientos de carne en muchas localidades. Instaló una fábrica de frutas en conserva, un gran mercado de pescado, con sucursales; y además puso una sierra de maderas y un hotel y continuó en restaurants de Estado los de las estaciones de ferro-carriles. La misión de todos estos negocios de Estado era vender más barato que los particulares para obligarles a rebajar los precios.

Todas las industrias "nacionalizadas"—palabra sonora que significa "burocratizadas" — operaron con pérdida, porque ninguna podía producir a precio moderado, a causa de los altos jornales, lo que tenía que vender barato. Pero ¿qué importaban los socialistas de las Antípodas? Se hacía frente al déficit con empréstitos y Queensland ha agregado a su Deuda 25 millones de dollars; de los cuales 18 y medio se han destinado a resarcir pérdidas; que no han parado en esto, porque la Hacienda ha dejado de recaudar sumas considerables a consecuencia de la clausura de los establecimientos industriales de propiedad particular arruinados por los de Su Majestad el Estado.

El político que dirigió esta campaña idiótica, Mr. Ryan, Primer Ministro, se retiró el año 19 de la vida pública, desilusionado acerca de lo que él y su partido habían hecho. Bajo sus dos sucesores también laboristas, el desempleo y el costo de la vida han aumentado; precisamente los dos males, contra los cuales asegura a los pueblos el "socialisteo", según los partidarios de este.

Una coalición de los partidos nacionalista y agrario ganó las elecciones parlamentarias en Mayo, gracias al descontento causado por la política laborista. Mr. Moore, un agricultor, es ahora el Primer Ministro. Propondrá al Parlamento que "denacionalice" las industrias "nacionalizadas", excepto los ferrocarriles. Estos seguirán siendo propiedad del Estado, pero en lugar de estar administrados por su Alteza la Burocracia, que lo hace muy mal, lo estarán por una Comisión de técnicos que nada tengan que ver con los partidos políticos.

El Parlamento ha derogado una ley por la cual no podía el gobierno emplear a individuos que no perteneciesen a algún gremio obrero. Y una disposición del Tribunal de Arbitraje, dictada en Marzo y que prohibía trabajar en los campos más de 44 horas por semana ha sido suspendida por el Primer Ministro.

Y así, el pueblo de Queensland con buen sentido puso término a la "nacionalización", que allí ha sido una tontería, como en Rusia es obra criminal, porque se ha hecho robando y matando. También los laboristas británicos la tienen en su programa, en el cual prometen irla realizando por grados.

Aquel partido británico no tenía, en sus primeros tiempos, tendencias socialistas. Se parecía a la Federación Americana del Trabajo, compuesta de obreros agremiados, que se contentan con obtener jornales altos y jornadas cortas y otras ventajas que no son contrarias a la libertad y la propiedad individuales. La Federación persiste en esta conducta, que le ha dado buenos resultados. El partido laborista británico se ha orientado hacia el socialismo—pero sin procedimientos revolucionarios—bajo la influencia de los intelectuales que han ingresado en él y que piensan mas a la alemana que a la inglesa; esto es, creen demasiado en el Dios Estado.

Lo sucedido en Australia acaso sirva de lección objetiva a los laboristas británicos para que eviten un fracaso como ese; y lo que ellos hiciesen podría influir en el laborismo de la Europa Continental en sentido anti-socialista.

Nueva York.

M.E.C.D. 2016

Capablanca le Ganó a Becker y Pasó al Segundo Lugar del Gran Torneo

EN CAIBARIEN SE EFECTUARAN MAÑANA REGATAS DE CANOAS Y BOTES MOTORES

Ed Fitzsimmons le Dió a ganar a los Rojos del Cincinnati

Le han hecho tres carreras en los últimos seis juegos al pitcher Gigante

NUEVA YORK, agosto 9 (A. P.)—Ed Fitzsimmons tuvo el signo indio de los Rojos como de costumbre y sus huéspedes les ganaron el primero de la serie por 7 a 1. No les permitió más que un cuarteto de hits y nunca estuvo en peligro su quinta victoria sobre ellos este año. En sus últimos seis juegos con los Cincinnati no le han hecho más de tres carreras.

Los Gigantes lanzaron a Jakie Mays en el sexto y continuaron atizando a Ray Kolp. Hogan fué cabeza del ataque con sus primer cuadrangular de la temporada y un par de sencillos. Cohen empujó tres carreras con el plate.

CINNATI	V.	C.	H.	O.	A.	E.
[illegible] lf	4	0	1	1	0	0
[illegible] 3b	4	0	0	2	2	0
[illegible] rf	4	0	0	1	0	0
[illegible] 1b	4	0	0	6	0	0
[illegible] cf	3	1	1	3	1	0
[illegible]ger, ss	3	0	1	3	4	2
[illegible] 2b	3	0	0	4	2	1
[illegible]rth, c	3	0	0	4	3	0
[illegible]	2	0	0	0	1	0
[illegible]	1	0	1	0	0	0
	31	1	4	24	13	3

YORK	V.	C.	H.	O.	A.	E.
[illegible] cf	4	1	2	5	0	0
[illegible] lf	5	0	1	2	0	0
[illegible] 3b	4	1	2	2	1	0
[illegible]	4	2	2	4	0	0
[illegible] 1b	4	0	1	6	1	0
[illegible] ss	3	2	1	3	1	0
[illegible] c	4	1	3	2	0	0
[illegible] 2b	3	0	2	3	2	0
[illegible]mmons, p	4	0	1	1	2	0
	35	7	15	27	7	0

Anotación por entradas

[illegible]nati	010	000	000—1
[illegible] York	010	132	00x—7

Sumario

[illegible]ujadores: Cohen 3; Pittenger; [illegible] Jackson; Leach.—Two base [illegible] Pittenger; Swanson; Jackson; [illegible].—Three base hits: Allen.—Ho[illegible]: Hogan.—Stolen bases: Ott; [illegible].—Sacrifices: Cohen; Farrell.—[illegible] plays: Allen y Pittenger; Pit[illegible], Ford y Kelly.—Quedados en [illegible] New York 8; Cincinnati 3.—[illegible] por bolas: May 2.—Struck outs [illegible]mmons 1; May 2.—Pitcher per[illegible] May. — Hits a los pitchers: [illegible] en 4 1|3 innings; Kolp 6 en [illegible] innings.—Umpires: McCormick [illegible]man.—Tiempo: 1.28.

[illegible]gatas de vela por la Copa Mambí hoy a las 3 p. m

[illegible]ana se celebrarán las com[illegible]cias por la Copa Congreso en aguas del H. Y. C.

[illegible] tarde se corre la copa Mambí, [illegible] por Miguel Antonio de la Riva [illegible] regateada por yates star class, [illegible] en poder del que la gane hoy, [illegible] se discute una vez. La salida [illegible]ante y se dará a las tres en [illegible] en aguas del Habana Yacht Club.

[illegible], domingo, se efectuará la gran [illegible] nacional de vela en opción a [illegible] Congreso, trofeo que obedece a [illegible] de ambas Cámaras de la Re[illegible]. En estas regatas participarán [illegible] de todas categorías, desde los [illegible] botes veleros que sirven de es[illegible] a los náuticos en ciernes del Ha[illegible] Yacht Club y Miramar Yacht Club, [illegible] stars class y seis metros. Se [illegible] handicap a la salida, de acuerdo [illegible] desplazamiento de vela de cada [illegible]ción, handicap que aún no ha [illegible]ado, pero que lo será mañana [illegible] sabremos a conocer por este medio.

EN LA LIGA DEL ESTE

[illegible]mos a continuación los resulta[illegible] los juegos que ayer jugaron en [illegible] Oriental: El Bridgeport venció [illegible]ford, 3x2; el Providence al Pitts[illegible] y el New Haven al Spring[illegible].

En el Star Bout de Esta Noche en A. Colón Hace su Reprise Castillito vs Arguelles

El que resulte vencedor se batirá con Vidal Gregorio que está ya firmado.—Debutará un peso welter oriental, Jesús Arbelo, frente al catalán Justo Vidal.—Detalles interesantes del match

Gilberto Castillo, el valiente pugilista oriental peleará esta noche en el ring de la Arena Colón con José Antonio Arguelles, el fotógrafo que tan espectacular batalla dió el pasado sábado a Mario Sánchez en uno de los preliminares de la pelea Relámpago-Ara. El combate entre los dos bantam viene a poner una nota de variedad en los programas. Y el público iba cansándose de ver solamente en escena welter y middle weights y, por eso, ha recibido con agrado el cambio.

Castillito ya es bien conocido de los fanáticos. Aún perdura el recuerdo de aquella sangrienta pelea que dió con Young Granados a raíz de la victoria del tampeño sobre Víctor Ferrand. Castillito, sangrando profusamente por una amplia herida que recibió supo batallar fieramente hasta obtener una decisión.

Arguelles, mejorado en un cien por ciento por su reciente estancia en Nueva York, va a tratar de repetir su proeza. José Antonio está muy fuerte, ha ganado en punch y seguramente que el oriental va a tener un serio quebradero de cabeza con él. Se puede predecir sin temores de ninguna clase, que la pelea de hoy va a ser una de las más fieras que hemos visto en los últimos tiempos. Estos muchachos, ambiciosos de gloria, saben hacer derroches de coraje y amor propio.

DEBUTARA UN ORIENTAL QUE VALE RUCHO

Pero pese a lo mucho que nos interesa el star bout y a la seguridad de que ambos combatientes van a ofrecer una demostración magnífica, la nota sensacional, en nuestro concepto, ha de ser el debut de Jesús Arbelo, el campeón welter weight de Santiago de Cuba.

Arbelo viene recomendado por la Asociación de Cronistas de Sports de Oriente. Todos los periodistas que le han concedido el título están acordes en afirmar que es muy bueno y el señor Mosquera, corresponsal de "La Región" en esta ciudad, nos dice que es tan bueno como Ponce de León en aquellos días en que hizo sensación en la Habana en sus memorables peleas con Lalo Domínguez.

Justo Vidal, el catalán que no sabe mucho de boxeo, pero que se faja como una fiera, será el "carro de pruebas" del ídolo santiaguero.

UNOS BUENOS PRELIMINARES

Y la Cuban Sports Promoters, para darle una gran amenidad al programa de esta noche, ha combinado un bonito programa:

Paquito Miró, entrenador de la Cuban Telephone, se enfrentará en el primer bout de la noche con Eduardo Fourcade, el ex amateur que viene en busca de nuevos triunfos en el campo del profesionalismo.

Kid Sullivan tiene a su cargo la difícil misión de tratar de vencer a Tomás Barredo, la estrella de los preliminares. Barredo está progresando grandemente y Font nos asegura que viene en espléndidas condiciones para anotarse la victoria.

JUEGOS DE BASE BALL PARA MAÑANA

La Liga Nacional de base ball amateur anuncia para mañana domingo el siguiente programa:

EN EL STADIUM

A primera hora, Loma Tennis contra Vedado Tennis y seguidamente, Atlético de Cuba, contra Dependientes.

En este doble header se verá muy buena pelota, y es posible que en el primer encuentro se registren un duelo de pitchers entre el zurdo Pedrito Ruiz y el efectivo Rocamora. En el segundo aparecerán en el box Martínez y el veterano Becker.

EN EL VEDADO

En los grounds de Calzada y 16 se jugará otro interesante doble encuentro, apareciendo en primer turno los Caribes de la Universidad, líders de la Liga, con los Toletaris de la Policía, y en el segundo los Blanqui-negros del Fortuna con los Pulgarcitos del Ferroviario.

El teniente Williams hace pruebas para la justa del río Severn

Si el vuelo de hoy es satisfactorio irá a contender por el trofeo Schneider

ANNAPOLIS, agosto 9 (A. P.)—Entre trombas de espuma que a veces casi oscurecían el diminuto aparato, el teniente Al Williams hizo las pruebas en su veloz plano que tomará parte en los vuelos por el trofeo Schneider, en el río Severn.

El as de los pilotos navales se mostró sonriente y contento al terminar las pruebas. Navegó su aparato a lo largo de las olas a 106 millas por hora, justo al borde de la velocidad de tomar el aire.

Mañana se elevará en el Mercy por primera vez. Calcula que ascenderá del agua a ciento diez millas.

—Se hizo todo lo que se podía esperar—dijo Williams.— Yo me sentí muy satisfecho. Hay tantos caballos de fuerza y tan poca área de alas que el curso del motor tiende a tirar un ala hacia abajo; pero he encontrado el medio de evitar esto.

Si el vuelo de prueba de mañana es satisfactorio, Williams llevará su aparato a Inglaterra para las regatas Schneider en Cowes en septiembre 6 y 7 en un esfuerzo para arrebatar el trofeo a la Gran Bretaña. Se ha indicado que el aeroplano tendrá que exceder bastante el actual record mundial de 318 millas por hora antes de que el piloto se decida a llevarlo al extranjero.

En Miramar Garden

Un estupendo programa habrá mañana a base del Tigre de Cuatro Caminos y Frank Ortiz

De enorme interés podemos calificar el programa que los semiprofesionales de Miramar Garden ponen al alcance de los fanáticos la noche de mañana.

Como es costumbre en el bello templo pugilístico de Prado y San Lázaro, el "reparto" está hecho a base de cinco peleas, que prometen ser cinco sensacionales encuentros donde sentará sus reales la emoción y el coraje.

FRANK ORTIZ VS. MARCELINO CARRILLO

Los fanáticos tendrán oportunidad de presenciar en la batalla estelar del programa que nos ocupa, una de las peleas más encarnizadas de la noche, cuando Frank Ortiz, el valiente campeón del Ejército y Marcelino Carrillo, el fiero muchacho de los Cuatro Caminos, se entreguen a una sensacional batalla de puños, por conquistar los honores de un "chance" frente a Benito García, el formidable "Malpica".

UN BOUT SENSACIONAL

Y en el cuarto star bout, los aficionados serán trasladados a New York por arte de encantamiento y verán unas de las peleas del invencible Kid Chocolate, cuando Joaquín Torres, el Chocolate Reglano, se enfrente con Joaquín Torregrosa el muchacho que venció a Mario Veitia. "El Chocolatico" es el pugilista más parecido en estilo y ciencia, al invencible Kid; viéndolo únicamente puede apreciarse el gran parecido que los une...

TOM SMITH VS. TOMAS GOMEZ

Otro encuentro que será emotivo y concluyente. Baste decir que Smith subirá al ring por vez primera como bantam weight, para dilucidar una vieja cuestión con su rival Gómez y que éste, el sensacional zurdito, que tantas victorias conquistara en el reciente campeonato celebrado en el Magnetic. Ambos muchachos darán una pelea de coraje y emoción...

DOS ESPAÑOLES PARA OTRO ESPAÑOL

La segunda pelea, que será el segundo preliminar estipulado a cuatro rounds, es un combate entre middle weights, para sacarle un rival a Frank Rocher. Los combatientes de este bout lo son José Suárez y Suárez, asturiano, contra Angel Hernández isleño...

UNA FIERA PELEITA

Y la pelea inicial a base de feather weight, será entre José y Ramiro Otero, dos muchachos de coraje y valor...

LOS CINCO PRIMEROS BATEADORES DE LAS DOS GRANDES LIGAS

LIGA NACIONAL

Herman Brooklyn	413
O'Doul, Fila	381
Terry, New York	376
Hornsby, Chicago	361
Hendrick, Brooklyn	361

LIGA AMERICANA

Foxx, Fila	387
Simmons Fila	378
Manush San Luis	374
Fonseca, Cleveland	366
Lazzeri, New York	362

TODOS LOS HISPANOFILOS

HISPANOFILOS: El próximo domingo, día 11, a las tres de la tarde, tendrá lugar en nuestro CAMPO ARMADA el acto de colocar la primera piedra de lo que muy pronto será hogar feliz de los componentes de este glorioso HISPANO.

Pero tengo necesidad—lo sé—de vosotros que concurrais a cuantos os reclamen vuestra presencia para hacer patente vuestra incebrantable adhesión a la obra hispanófila, y mucho menos para el que os emplazo por medio de estas líneas. Quiero solamente recordaros que la obra que vamos a realizar ahora, cuyo inicio tendrá efecto pronto y hora para que os cito, es una labor práctica, progresiva e imperecedera; una labor que, bien muy a tono con la manera de ser de todos los buenos hispanófilos; una labor que no entraña perjuicios ni daño para nadie.

Nuestra dignidad está hoy como lo estuvo ayer y como lo estará mañana, en el puesto que le corresponde; y cada hispanófilo ha de estar también en su puesto, al pie de la enseña gloriosa cien veces.

Nosotros a lo nuestro. Y lo nuestro, ahora, es engrandecer nuestra propia casa comenzando por levantar nuestro palacio social—airoso y gallardo—en lo mas alto de aquella loma que es nuestra por obra y gracia de nuestros sacrificios, por nuestra fé y por nuestros entusiasmos.

Todos pues en El Lucero el día y hora señalados. Allí os espera con los brazos abiertos vuestro Presidente.

Juan VAZQUEZ.

COUNTRY CLUB DE LA HABANA

Se celebrará una competencia de natación para socios y sus familiares en la Piscina del Club, el jueves 15 de agosto, a las 9 p. m.

Habrá premios para los ganadores en cada una de las siguientes competencias:

Competencia para señoritas:
2 Largos de la Piscina.

Competencia para señoras
1 Largo de la Piscina.

Competencia para señoritas de menos de 14 años.
1 Largo de la Piscina.

Competencia para señoritas de 14 a 17 años.
1 Largo de la Piscina.

DIVING
Competencias para caballeros:
Categoría abierta:
2 Largos de la Piscina.
4 Largos de la Piscina.
Menores de 14 años.
1 Largo de la Piscina.
De 14 a 17 años.
1 Largo de la Piscina.
Mayores de 40 años.
1 Largo de la Piscina.

DIVING
Relevo Internacional:
8 Largos de la Piscina, siendo cada team compuesto por 4 socios de la misma nacionalidad.

Habana, Agosto 7 de 1929.

COMITE DE LA CASA.

VENCIO ELEANOR HOLM

HONOLULU, agosto 9. AP. Eleanor Holm representando la Wome's Swimming Association de Nueva York ganó el campeonato nacional de 200 metros back-stroke del A. A. U. quitándole el título a Miss Lisa Lindstrom de Nueva York quien acabó cuarta. El tiempo de Miss Holm fué de 3 minutos 3 2|5 segundos.

CHICAGO, agosto 9. (AP)— Fred Lyon de Pontiac Ill, ganó hoy el campeonato junior del Oeste batiendo a Bill Redmond de Jolliet, Ill por 5 ganados y 4 a jugar. Lyon estableció un sólida ventaja de cuatro hoyos en el round matinal, la aumentó en seis al final de 27 hoyos y terminó el match en el 32°

Comisión Atletica Universitaria

COMPETENCIAS LIBRES DE NATACION

CONVOCATORIA

La Comisión Atlética Universitaria, con objeto de laborar por el desarrollo físico de la juventud cubana, y fomentar, desarrollar y propagar el deporte de la natación en Cuba, convoca por este medio a los clubs inscriptos en la U. A. A. C. para las competencias de categoría libre, que se efectuarán los días 22, 23 y 24 de agosto, como preparación de las que oficialmente celebrará la Unión Atlética.

BASES

Premios: se discutirá la Copa Universidad de la Habana, la cual quedará en poder del club que la inscriba tres veces, sin necesidad que estas sean consecutivas; y medallas de oro, plata y bronce para los ganadores del primero, segundo y tercer lugar en los distintos eventos, a excepción del relevo que ganarán medallas de plata los ganadores.

Eventos: Su orden y puntuación. El orden y número de los eventos, será el siguiente:

1.—40 yardas estilo libre.
2.—160 yardas estilo libre.
3.—60 yardas back stroke.
4.—80 yardas estilo libre.
5.—100 yardas breast stroke.
6.—320 yardas estilo libre.
7.—Diving.
8.—Relevo de 320 yardas (4 por 80).

El primer lugar acumulará cinco puntos, el segundo tres puntos y el tercero un punto. En el relevo para más de cuatro equipos, ocho, cinco, tres y uno; para cuatro equipos ocho, cuatro, dos y cero; para tres equipos ocho, tres y cero y para dos ocho y cero.

La competencia de cien yardas breast troke no contará, por este año, punto para la copa, pero sí ganarán sus medallas respectivas.

Cada club podrá inscribir tres competidores por evento, indicando los de diving, las tiradas voluntarias que piensen ejecutar, en una relación por escrito triplicado.

Cuota de inscripción: 10 pesos por club y 1 peso por atleta.

Plazo de inscripción: Las inscripciones vencerán el lunes 19 del mes en curso y deberán ser hechas por los Secretarios de los Clubs participantes o por los atletas personalmente, en cuyo caso deberán abonar como cuota de inscripción la cantidad de 3 pesos. Ese día se celebrará en el local de la Comisión Atlética una junta para sortear los nadadores. Las competencias eliminatorias se efectuarán el día 22, los semi-finales el 23 y los finales el sábado 24. Habrá un intervalo de diez minutos de un evento al siguiente, menos en el diving, que comenzará tan pronto termine el anterior, y el relevo tan pronto termine el diving.

Las inscripciones se dirigirán acompañadas de su importe al Delegado de Natación, Comisión Atlética, Universidad de la Habana.

Agosto 9 de 1929.

DR. F. DE LA CARRERA,
Director de Deportes.

LAS DOS ELENAS GANARON EN SINGLES, PERO LAS INGLESAS VENCIERON LUEGO EN EL MATCH DE DOUBLES: 6-4 Y 6-8

(Por ALAN J. GOULD, de la Associated Press)

FOREST HILLS, N. Y., Agosto 9.—(AP)—Las Elenas del tennis norteamericano de Berkeley de California impusieron de nuevo su destreza y habilidad dando a los Estados Unidos una ventaja de dos matches contra uno sobre la Gran Bretaña en la batalla por la copa Wightman, emblema de supremacía en competencias femeninas.

Ambas tuvieron que jugar todo lo que supieron y se vieron muy apuradas frente a enconada oposición en los courts del West Side Club. La campeona del Mundo, Helen Wills, subyugó a Mrs. Phoebe Watson por 6-1; 6-4 y a renglón seguido miss Helen Jacobs inició dos sensacionales arremetidas para triunfar de Miss Betty Nuthall, joven estrella del team inglés, por 7-5; 8-6.

En vez de amilanarse por estos dos percances las inglesas jugaron aun mejor y en un alarde de fuerza vencieron el match de dobles, última contienda del día, en que Mrs. Watson junto con Mrs. Peggy Saunders lograron dominar a Hlen Wills y a Edith Cross por 6-4; 6-1.

La serie de dos días disputándose el trofeo actualmente en manos de las inglesas después de dividirse derrotas y victorias durante seis años seguidos se decidirá mañana con cuatro matches. El team norteamericano cuenta con otras dos victorias para las Elenas californianas ganándose así la codiciada copa.

Ajedrez Internacional

—Capablanca le ganó a Becker y pasó al segundo lugar.
—El cubano jugará hoy con el Campeón Olímpico Euwe.

CARLSBAD, agosto 9. AP.—En el octavo round del Torneo Internacional de Maestros de Ajedrez que se celebra aquí en el Kurhaus hubo una división en todos los once juegos, sin una sola tablas. El doctor Spielman con una victoria se mantuvo en el primer puesto. José Capablanca, de Cuba, y el doctor Vidmar, de Yugo Eslavia también salieron triunfadores y están empatados en segundo.

Hay un cuádruple empate en cuarto puesto entre el doctor Euwe, de Holanda; Mattison, de Latvia; Nimzowitsch, de Dinamarca, y Rubinstein, de Polonia. Marshall, el campeón de los Estados Unidos, figuró entre los vencedores.

SUMARIO:

Primer tablero: Nimzowitsch, de Dinamarca, ganó al doctor Euwe, de Holanda.

Segundo tablero: Capablanca, de Cuba, ganó a Becker de Austria.

Tercer tablero: Mattison de Latvia, ganó a Miss Menchik, de Rusia.

Cuarto tablero: Gruenfeld de Austria ganó a Yates, de Inglaterra.

Quinto tablero: Marshall, de los Estados Unidos, ganó a Canal, del Perú.

Sexto tablero: Saemisch, de Alemania, perdió con Bogoljubow, de Rusia.

Séptimo tablero: Gilg, de Checo Eslovaquia, ganó a Rubinstein, de Polonia.

Octavo tablero: Colle, de Bélgica, ganó a Sir GeGorge Thomas, de Inglaterra.

Noveno tablero: Vidmar, de Yugo-Eslavia, ganó a Tartakower, de Francia.

Décimo tablero: Spielmann, de Austria ganó a Maroczy, de Hungría.

Onceno tablero: Johner, de Suiza, ganó a Treybal, de Austria.

SITUACION ACTUAL

Jugadores	Ganados	Perdidos
Spielmann	7½	½
Capablanca	5½	2½
Vidmar	5½	2½
Euwe	5	3
Mattison	5	3
Nimzowitsch	5	3
Rubinstein	5	3
Bogoljubow	4½	3
Gruenfeld	4	3
Johner	4½	3½
Canal	4	4
Gilg	4	4
Saemisch	4	4
Becker	3½	4½
Marshall	3½	4½
Colle	3	5
Tartakower	3	5
Yates	3	5
Maroczy	2½	5½
Treybal	2½	5½
Thomas	2	6
Menchik	1	7

NOVENO ROUND

Tartakower contra Spielmann; Thoma scontra Vidmar; Rubinstein contra Colle; Bogoljubow contra Gilg; Canal contra Saemisch; Yates contra Marshall; Menchik contra Gruenfeld; Becker contra Mattison; Euwe contra Capablanca; Treybal contra Nimzowitsch y Maroczy contra Johner.

Vencen los Atléticos

TOLEDO, Ohio, agosto 9. AP.—Siguiendo los métodos empleados en la Americana, los Atléticos le ganaron hoy un juego de exhibición al Toledo por 3 a 2. Jimmy Foxx bateó un jonrón con las bases limpias en el segundo. Las "Gallinetas" acumularon tres de sus nueve hits y así anotaron dos carreras en el cuarto.

Score:

		C.	H.	E.
Filadelfia	010 010 100—	3	9	0
Toledo	000 200 000—	2	9	0

Baterías: Yerkes; Breckenridge y Perkins, Mattox; Parmalee, McQuillan y McCurdy.

Con una Victoria Fácil Sobre los Phillies Comenzaron los Oseznos su Invasión al Este

A Guy Bush le sonaron el cuero en el segundo inning, pero después amarró corto a los batsmen contrarios y en el resto del juego no pudieron darle más que dos hits.—Muchos batazos

FILADELFIA, agosto 9 (A. P.)—Los Oseznos inauguraron su invasión del Este con una victoria de 12 a 6 sobre el Filadelfia, a Guy Bush le dispararon seis hits rindiendo cinco carreras en el segundo, cuando los Cuáqueros tomaron la delantera, pero en el resto del juego no permitió más que dos hits y una carrera mientras sus compañeros, bate en ristre, le ganaban la decisión obteniéndole su décima victoria seguida y su décimosexta de la temporada.

Roger Hornsby y Riggs Stephenson encabezaron el ataque con jonrones. El Kajá con su 24o. Los Oseznos le empujaron 13 hits a los cinco lanzadores Cuáqueros y supieron usar idóneamente de diez bases por bolas y de un dead ball.

El triunfo permitió al Chicago conservar su ventaja de seis y medio juegos completos sobre el Pittsburgh que también ganó. El team de aquél salió esta noche para Boston donde mañana comienza una serie.

CHICAGO

	V.	C.	H.	O.	A.	E.
English, ss	4	1	1	1	3	1
Heathcote, rf	6	1	3	4	0	0
Hornsby, 2b	4	3	2	4	4	0
Wilson, cf	4	2	1	2	0	0
Stephenson, lf	4	2	3	3	0	0
Grimm, 1b	5	1	1	10	1	0
McMillan, 3b	1	1	1	0	1	0
Taylor, c	4	1	1	3	0	0
Bush, p	5	0	0	0	2	0
Totales	37	12	13	27	11	1

FILADELFIA

	V.	C.	H.	O.	A.	E.
Thompson, 2b	5	0	0	2	1	0
Friberg, lf	3	2	2	2	0	0
O'Doul, rf	4	1	2	2	0	0
Klein, cf	4	0	0	0	0	0
Whitney, 3b	4	0	2	2	0	0
Hurst, 1b	4	0	0	6	1	0
Thevenow, ss	5	1	1	2	1	0
Lerian, c	4	1	1	4	2	0
Benge, p	1	1	1	0	0	0
Collins, p	1	0	0	1	1	0
Miller (1)	1	0	0	0	0	0
Elliott, p	0	0	0	0	0	0
Williams (2)	1	0	0	0	0	0
Koupal, p	0	0	0	0	0	0
Smythe, p	0	0	0	0	1	0
Totales	37	6	9	27	7	0

(1) Bateó por Collins en el 6o.
(2) Bateó por Elliott en el 8o.

Anotación por entradas

Chicago	304	000	005—12
Filadelfia	050	000	001— 6

Sumario

Empujadores: Stephenson 4; Horns by 2; McMillan; Grimm; Taylor 2; English, Heathcote; O'Doul; Friberg; Whitney; Benge; Hurst.—Two base hits; Lerian; Friberg; Taylor; Heathcote.—Home runs: Hornsby; Stephenson.—Base robada: McMillan.—Double plays: Lerian y Whitney; Thompson Thevenow y Hurst.—Quedados en bases: Chicago 9; Filadelfia 10.—

Garmendía el campeón

Ya casi puede decirse que ha ganado el campeonato de hand ball en el Asturias

Anoche se ha jugado en la hermosa cancha del Club Deportivo Asturias uno de los mejores partidos del Campeonato de Primera Categoría. Verdad es que eran contendientes los más "toros" de esa categoría, pero a pesar de eso nadie pensó en presenciar un partido tan lleno de emociones como el que ofrecieron Daniel y Garmendía. Hubo su consiguiente igualada trágica y el tanto decisivo fué para Garmendía a quien ya puede considerarse como Campeón.

En Segunda Categoría Carlos Jorge venció a Pantaleón Agüero 30x25 y con este triunfo también Jorge aseguró su medalla de oro, pues ya es casi imposible quitarle el título de Campeón.

Los otros partidos que se jugaron fueron de Tercera Categoría:

Mario Solá le ganó a Carlos A. Valiente 25x15; Pablo González a Juan Fuentes, 25x12, y Benito Rodríguez, 25x15.

En la bolera lo más distinguido fué la calva de "Juez de Línea" a quien le están saliendo los pelos después de la gran verbena. Luego de admirar el gran milagro anotamos los triunfos siguientes:

Rivadavia derrotó a Fantasma. Terror a Madera y Corao a Papel.

YOUNG MANUEL DERROTO CON GRAN FACILIDAD AL FILADELFIANO J. HAYES

SCRANTON, Pa, agosto 9. (AP)—Manuel Quintero sensacional welter junior de Tampa de la Florida dió a Johnny Hayes de Filadelfia una magistral lección de boxeo en una bonita diez rounds esta noche. El español pesaba 141½ y Hayes 139.

En el semi-final Georgie Saunders de Wilkesbarre derrotó a Eddie Clark de Binghampton en seis rounds.

RESULTADOS DE LAS GRANDES LIGAS

JUEGOS DE AYER

EN LA LIGA NACIONAL

New York 7; Cincinnati 1.
Chicago 12; Filadelfia 6.
Pittsburgh 7; San Luis 6.

EN LA LIGA AMERICANA

San Luis 9; Chicago 4.
No había más juegos señalados.

	Chicago	Pittsburgh	New York	San Luis	Brooklyn	Cinci	Boston	Fila	Ganados	Average
Chi		8	8	11	12	7	9	13	68	680
Pitts.	8		7	13	8	10	8	8	62	614
N. Y.	6	7		9	6	9	9	13	59	557
S. L.	2	4	6		10	14	7	10	53	505
Bro	4	2	10	5		8	8	7	44	427
Cin	5	6	6	3	8		9	6	43	417
Bos	4	6	7	7	9	5		5	43	413
Fila	3	6	3	4	6	7	11		40	392
Pdos.	32	39	47	52	59	60	61	62	412	

	Fila	New York	San Luis	Cleveland	Detroit	Washington	Chicago	Ganados	Average	Boston
Fila		8	9	10	12	16	8	14	77	720
N. Y.	7		12	4	8	7	12	14	64	628
S. L.	5	2		9	10	6	16	8	56	528
Cle	5	9	5		9	10	8	9	55	524
Det	3	5	6	11		8	8	10	51	486
Was.	2	8	10	4	4		6	8	42	412
Chi	6	2	4	8	6	7		9	42	396
Bos	2	4	4	4	5	6	6		31	301
Pdos.	30	38	50	50	54	60	64	72	418	

LOS JUEGOS ANUNCIADOS PARA HOY

EN LA LIGA NACIONAL

Pittsburgh en Brooklyn (doble).
Cincinnati en New York.
San Luis en Filadelfia.
Chicago en Boston.

EN LA LIGA AMERICANA

Boston en Chicago.
Washington en San Luis.
Filadelfia en Detroit.
New York en Cleveland.

¡A Caibarien!

Se dirige el jefe de estas planas para informar de las regatas

En la mañana de hoy y en el tren de las 8 y 2 minutos embarca rumbo a Caibarién el Jefe de estas planas de sports, nuestro compañero Guillermo Pi, quien se propone realizar la más completa información de las regatas de canoas y botes motores que han de tener efecto en horas de la mañana de mañana domingo en aguas del Caibarién Yacht Club y para las que existe la mayor animación entre los fanáticos y familias bien de Cienfuegos, Sagua y Caibarién, discutiéndose en las mismas muy valiosos trofeos.

El DIARIO DE LA MARINA, teniendo en cuenta el inmenso valor deportivo de estos eventos, de los que se puede decir que son los de mayor importancia que se celebran anualmente en Santa Clara, ha destacado a su redactor jefe de sports con la orden especial de rendir su mejor esfuerzo informativo en este caso y así complacer debidamente a sus numerosos lectores villareños y de toda la República.

Autorizan a McArdle para efectuar bouts en Polo Grounds

Después de varias semanas la Comisión Atlética se reunió en sesión muy animada

NUEVA YORK, Agosto 9.—(AP)—Por primera vez en varias semanas la comisión atlética del Estado de Nueva York, se reunió hoy sin tener que hacer frente a un diluvio de preguntas relativas a la posición de Max Schmeling, centro de una de las controversias más animadas en la historia del pugilismo.

Aunque no se facilitaron declaraciones la Comisión reconoció tácitamente el cumplimiento de sus órdenes suspendiendo a Schmeling en Nueva York al conceder a Tom Mc Ardle licencia para efectuar bouts en Polo Grounds. La solicitud de McArdle, había sido archivada en la sesión del martes.

Se preparó el terreno para el permiso a Polo Grounds al anunciar William F. Carey, presidente del Garden el miércoles que Tommy Loughran campeón de peso semi-máximo que se retira sustituirá a Schmeling en un bout a 15 rounds con Jack Sharkey en el Yankee Stadium el 26 de Septiembre. La Comisión ha amonestado a Carey recordándole las severas penalidades que se infligirán al Garden si él persistió en negociar un match Schmeling-Sharkey en Detroit, habiéndose revocado la licencia del primero porque se rehusó a pelear con Scott, peso máximo inglés según contrato.

La negativa al permiso de Polo Grounds parece haber ejercido influjo sobre Carey ya que el Garden proyecta un bout a 12 rounds entre Chocolate y Al Singer, pesos plumas rivales en el citado parque de la Nacional. A causa del crecido número de los partidarios locales de ambos contendientes su encuentro se considera la fruta escogida de la temporada pugilística metropolitana.

Concurriendo con el fallo de la Comisión de boxeo de Pennsylvania la Junta local suspendió a Gus Schonnenberg, campeón de lucha libre del mundo.

SID TERRIS LE GANO A EMORY CABANA, FACIL

NUEVA YORK, agosto 9. (AP)—Sid Terry famoso como el fantasma del Ghetto está iniciando una campaña de resurgimiento y obtuvo hoy una fácil victoria sobre Emory Cabana peso lijero de Filadelfia en el principal bout del Stadium de Coney Island esta noche. Terris se mostró decisivamente superior a su antagonista boxeando y le ganó casi cada round, teniéndolo en apuros en toda la última parte de la pelea, despues de abrirle una profunda y ancha cortada sobre el ojo en el séptimo round.

Terris pesaba 133 lbs, Cabana 130.

En el semi final a diez rounds Pal Silvers venció por foul a Jack Wilson de Newark.

LOS LEADERS EN LAS DOS GRANDES LIGAS

NACIONAL

Al bate: Herman, Petirrojos, 413.
Carreras: Hornsby, Oseznos, 102.
Carreras empujadas: Ott, Gigantes, 111.
Hits: Terry, Gigantes, 163.
Dobles: Frederick, Petirrojos, 37.
Triples: L. Waner, Piratas, 15.
Jonrones: Klein, Cuáqueros, 33.
Bases robadas: Cuyler, Oseznos, 29
Pitcher: Bush, Oseznos, ganados 15; perdidos 1.

AMERICANA

Al bate: Foxx, Atléticos, 387.
Carreras: Gehringer, Tigres, 98.
Carreras empujadas: Simmons, Atléticos 113.
Hits: Manush, Carmelitas, 162.
Dobles: Johnson, Tigres, 37.
Triples: Miller, Atléticos, 12.
Jonrones: Ruth, Yankees, 28.
Bases robadas: Behringer, Tigres, 17.
Pitcher: Grove, Atléticos, ganados 17; perdidos 2.

GRAN CONCURSO 118 Serie Mundial 1929

CUPON-PROGRAMA de los juegos que se celebrarán el Sábado 17 de Agosto de 1929

LIGA NACIONAL		LIGA AMERICANA	
CHICAGO en BROOKLYN	☐	WASHINGTON en CHICAGO	☐
CINCINNATI en FILADELFIA

Los Pescadores También Tendrán Regatas de Botes de Ve

Burke Desechó la Idea de Aumentar Libras Para Poder Ganar sus Desafíos

Actualmente es uno de los buenos pitchers del Washington.—Se sometió a infinidad de tratamientos para conseguir peso

Cuando el zurdo Bob Burke, fué obtenido de las filas del Little Rock de la Southern Association, al final de la temporada de 1926, el scout Joe Engle reportó a las oficinas del club Washington que el muchacho estaba listo para actuar en un diamante de liga grande, pero que su falta de peso sería un gran handicap para poder lanzar con la velocidad necesaria al tratar de contener una batería de las grandes ligas.

"El tiene de todo menos peso", dijo el "boy scout" de los Senadores, y desde entonces mucho se ha dicho y mucho se ha escrito acerca del trabajo, de los ejercicios y hasta de la comida que ha venido tomando el pitcher senatorial en su afán de conseguir más libras para poder brillar con más seguridad en los encuentros contra los teams contrarios.

Los primeros días, y conste que hablamos de la época en que Bob ingresó en el team, Burke tomó su trabajo en serio, y se dedicó por completo a hacer todo lo que le habían indicado con tal de aumentar peso y reforzar su constitución, pensando que cuando esto sucediese, sería un ganador fácil, y dominaría a los sluggers con frecuencia.

Engle siguió con sus ideas y dijo a casi todos los que se mezclan en los asuntos de la pelota del Washington, que el muchacho lo que necesitaba era más peso para conseguir velocidad y fuerza en sus bolas. El presidente del club Mr. Clark Griffith, consultó un médico de la localidad y dejó el tratamiento en las manos del Dr. que contestó: "Si todo lo que Vd. desea es hacer crecer al muchacho y procurar que aumente más libras, yo se lo entregaré en perfectas condiciones".

PESABA 138 LIBRAS EN TAMPA

Cuando Burke comenzó las prácticas primaverales con el team en 1926, estaba tan delgado que no podía verse ni su sombra, y Griffith pensando en las instrucciones que había dado al médico, para que el joven lanzador estuviese listo esa temporada, se dirigió un día y le preguntó a Bob; "Por qué no siguió la dieta que le mandó el Dr.? "Porque la exclusión de determinadas comidas lejos de ayudarme a engordar, me hizo adelgazar demasiado". Fué la contesta de Burke. "Cuando me dí cuenta de que estaba adelgazando demasiado olvidé, las instrucciones del Dr. y comí cuanto se me antojó". Después de fallar en su intento de agregar algunas libras a su anatomía por ese método, Burke siguió el consejo de otros médicos, pero convencido de que tanto el primer sistema como los últimos no eran nada recomendables, decidió dejar a la naturaleza la difícil obra de convertirle en heavyweight. Siguiendo este "método", fué adquiriendo peso poco a poco, y de 138 libras que pesó en las pesas tampeñas en la primavera del 26, ha llegado a alcanzar 150 libras netas, si es que las "Fairbanks" que hay en Griffith Stadium, están perfectamente equilibradas. El caso es que Burke nunca creyó que siguiendo esos métodos para aumentar libras, lograría triunfar en las grandes ligas, sino que podía hacerlo de cualquier manera que se encontrase siempre y cuando le proporcionaran un buen chance. La única vez que tomó ese asunto en serio fué la temporada que fué obtenido, pero pronto pensó de otro modo y se dió a hacer lo que le vino en ganas con tal de poder comer todo lo que apetecía. Esto hizo que después se convenciera de que con lo que estaba haciendo estaba desperdiciando un chance de aparecer como pitcher regular de un club de liga grande.

Todos creen que Burke será un

TODOS CREEN QUE BURKE SERA UN GRAN PITCHER

Y puede ser que el peso sea una de las condiciones principales que le hacen falta a Bob para triunfar, pero Walter Johnson, actual manager del team, al igual que Bucky Harris, creen que Burke se convertirá en un verdadero pitcher uno de estos días, tenga o no las libras necesarias que le hacen falta para poseer una constitución fuerte. Muy a pesar de que no parece demostrar toda la robustez de otros lanzadores, Bob ha sabido enseñar a todos que no es tan débil como se figuran. Durante su primera season con el club, tomó parte en 35 juegos y 99 innings, la mayoría de ellos como pitcher de relevo, y su average personal fué de 3 victorias y dos derrotas con un porcentage de cuatro carreras limpias por juego.

El pasado año vió su nombre en los scores 26 veces, y terminó la temporada con dos juegos ganados y cuatro perdidos, a pesar de que no permitió más que 3.92 carreras limpias por desafío.

En la presente temporada Burke ha recibido algo más que un verdadero chance pues ha tomado parte en 22 juegos hasta el presente. Su trabajo es uno de los más fáciles, pues no hace esfuerzo ninguno cuando lanza hacia home, sin embargo que pone en la bola todo lo que puede poner cualquier otro lanzador. Al principio de la campaña no logró ver coronados sus esfuerzos con motivo de haberse empeñado en trabajar con bolas por el centro del plate, pero últimamente ha adoptado el sistema de trabajar por las esquinas y esto le ha dado mucho mejor resultado.

GANO TRES JUEGOS EN DOS SEMANAS

En el último viaje de los Senadores por el Oeste, Bob ganó dos juegos seguidos, contra Chicago y San Luis, y al retorno del club a Washington volvió a apuntarse una nueva victoria sobre los White Sox. Su record actual de cuatro triunfos y cinco derrotas, no es nada excepcional, pero lo cierto es que hoy en día es el tercer pitcher de confianza de Johnson, y los averages indican claramente que su labor de esta temporada es por todos conceptos más meritoria que la de las dos anteriores.

Hace poco fué derrotado en un juego contra los Carmelitas de San Luis, pero no mereció haber cargado con esa derrota pues de las cuatro carreras que marca el score solo una fué limpia. Si sus compañeros se empeñan en que los teams contrarios hagan la mayoría de las anotaciones por el método ilegal, o sea por el método de los errores o de los "privings", seguro es que no terminará la season ni con un récord de diez victorias.

Esto demostrará a los fans que lo que verdaderamente hacía falta a Burke era un chance como regular, y no un médico para que lo sometiera a tratamientos con tal de que aumentara unas cuantas libras más. En la actualidad pensando casi lo mismo que antes, está demostrando poseer todo lo necesario para triunfar en un diamante de liga grande, aunque no tenga peso suficiente para aparecer como un individuo robusto.

Para hombres agotados
Píldoras TONIFER
Devuelven la potencia.

PARTE VALIDA
DE LAS CAJETILLAS DE "GENER" QUE PUEDEN MANDARSE EN LUGAR DE LA CAJETILLA ENTERA

Cualquiera otra parte que no sea la que aparece en el grabado, no tendrá valor para este Concurso

Los juegos de base ball en Cárdenas

Hacía mucho tiempo que los fanáticos cardenenses no tenían la oportunidad de presenciar un desafío de base ball como el que le ofrecieron los teams "Torcedores de Juan Reyes" y "Yucayo", en los grounds de Borghi Park, el domingo día 4 del presenae mes, pues además de haber resultado un magnífico duelo de lanzadores entre J. Lazcano y M. Bibilonia, los players de ambas novenas y especialmente los "yucayistas", contribuyeron a aumentar el interés del game, realizando jugadas maravillosas que provocaron unánimes ovaciones de los espectadores que desde hora temprana abarrotaban el Parque.

Durnte los seis primeros episodios, los Torcedores de Juan Reyes, fueron blanqueados por el zurdo Bibilonia, el que, no obstante encontrarse en uno de sus mejores días, estuvo muy bien defendido por sus compañeros que fildearon admirablemente, aceptando lances difíciles y efecauando cinco double plays relámpagos que evitaron que los "tabaqueros" anotaran carrera; pero éstos, acostumbrados a las alternativas que se experimentan en el emperador de los deportes, no se desalmidonaron por las dos carreritas que desde el segundo acto habían hecho los "yucayistas", y en el "lucy seventh" consiguieron empatar el score por hit de Reyes seguido de un triple del inicialisaa Izquierdo que cruzó el plate, cuando el receptor Leal trató de sorprenderlo en tercera y, efectivamente, tiró mal a dicha base.

Al propio Izquierdo puso el juego a favor de los "tabaqueros" en el noveno al conectar un segundo triangular de la tarde al jardín del medio y correrse hasta la chocolatera en el tiro wild que hizo el intermediarista Amaro a la antesala.

Y finalmente, yos "yucaaistas" se anexaron el desafío en el inning de recoger los bates que se desarrolló así: Achón roleteó al short y fué safe en primera por mofa de Izquierdo, momentos después Achón se robó la segunda, desde donde se metió a home, al pifiar Morgan el palomón de Sanabria, anclando éste en tercera y pisando más tarde la goma con la carrera del triunfo en el toque de bola (squeeze play) de M. Achón que fué a la tribuna en sustitución de Vega.

Las dos primeras anotaciones de los del Yucayo crisaalizaron en el segundo acto de la manera siguiente: Amaro singleó al left field y por error de éste, Amaro llegó a tercera; E. Lazcano se sacrificó heróicamente en fly al center anotando Amaro, Achón indiscutible de rolling por terecra, Sanabria roleteó por el mismo territorio y fué out en primera, y en el tiro mal de Izquierdo al tratar de sacar en tercera a Achón que continuó corriendo hasta esa base. Achón entró triunfalmente en la accesoria de Margot Chaleco.

Véase el score.

TORCEDORES DE JUAN REYES

	V.	C.	H.	O.	A.	E.
Hernández 2b.	4	0	0	1	2	1
Ch. Guillén ss.	4	0	2	2	3	0
R. Estrella, 3b.	3	0	0	1	3	0
J. Reyes,	4	1	2	0	0	1
C. Izquierdo, 1b.	4	2	2	7	0	2
A. Gómez, rf.	2	0	0	2	0	0
L. Morgan rf.	1	0	0	0	0	0
J. Arbelo, c.	4	0	0	6	0	0
A. Peraza, cf.	3	0	1	4	0	0
J. Lazcano, p.	3	0	1	2	1	0
Totales	32	3	8	25	9	5

YUCAYO

	V.	C.	H.	O.	A.	E.
M. Forbes, cf.	4	0	1	2	0	0
M. Leal, c.	3	0	1	4	1	1
S. Cárdenas, rf.	4	0	0	0	1	0
H. Amaro, 2b.	4	1	2	1	6	1
E. Lazcano, 3b.	3	0	0	0	2	0
P. Achón, ss.	4	2	1	6	6	0
M. Sanabria, 1b.	4	1	1	12	1	2
W. Díaz, lf.	1	0	0	2	0	0
M. Bibilonia, p.	3	0	0	0	0	0
D. Vega, lf.	1	0	0	0	0	0
Hernández, rf.	0	0	0	0	0	0
M. Achón, x	1	0	1	0	0	0
Totales	30	4	7	27	17	4

Anotación por entradas

T. de Juan Reyes	000	000	201	—3
Yucayo B. B. C.	020	000	002	—4

SUMARIO

Three base hits: C. Izquierdo (2).

Doble plays: J. Lazcano a Guillén; Amaro a Achón a Sanabria 2; Achón a Amaro; Achón a Amaro a Sanabria.

Struck out: J. Lazcano (5) Bibilonia (4).

Bases por bolas: Lazcano (3) Bibilonia (2).

Stolen bases: M. Leal (1) P. Achón (1) Sanabria (1.

Sacrifice hit: E. Lazcano (1).

Passed ball: M. Leal (1).

Umpires: O'Farrill (home) Cantera (bases).

Anoaador: A. Torres.

Oscar P. HERNANDEZ.

Ultimos acuerdos

De la Unión Atlética Amateurs de Cuba

—Empezar a contar los treinta días que señala el Art. 63 a las solicitudes de inscripción de los siguientes atletas: Roberto Roberto Arocha y Hurtado, Eduardo de Loyzaga y Ricard y Alberto Menéndez Barbier, por la Asociación Cristiana de Jóvenes.

—Aceptar las solicitudes de admisión de los siguientes señores, después de haber transcurrido los treinta días que señala el Art. 63 del Reglamento: Andrés García Alvarez, José Fernández y Ramos, por el Fortuna Sport Club.

—Aceptar el alta de los siguientes señores de conformidad con sus solicitudes por escrito: Pastor Montejo, José Ballesté, Felipe Ballesté, por el Fortuna Sport Club, Oscar González por el Club Atlético de la Policía, Rafael Ruiz y Rafael Gómez, por el Loma Tennis Club.

—Aceptar la baja de Ignacio de Rojas y José Rodríguez Alvarez, por el Club Atlético de Cuba, de conformidad con sus solicitudes por escrito.

—Suspender por mes y medio por infracción del Art. 73 de los atletas Mariano Garrido, Aurelio Muñoz, Ignacio Rojas.

—Suspender con carácter provisional a los atletas Antonio Gálvez, Miguel Angel Albizuri, José San Pedro, José A. Herrero, Marcos de la Paz, por no haber concurrido a declarar.

Conceder permiso para tomar parte en juegos de exhibición de Tennis en Artemisa, a los atletas Gustavo Vollmer y Jorge Sánchez. Haciendo el permiso extensivo a la señorita Zoila Rodríguez, señorita Lila Camacho, señora Margot Torriente de Rose.

Elimine y Viva

Reumáticos, diabéticos, enfermos de la sangre, todos están obligados a aprovecharse la experiencia. Hay que eliminar malos humores y nunca es tarde para emprender la obra. Tomen Purificador San Lázaro, que se vende en las boticas y en su laboratorio, Colón y Consulado, Habana, y dejarán de sufrir.

Tópicos Futbolísticos

A cargo de PETER

NOTICIAS Y COMENTARIOS

Publicamos a continuación los acuerdos adoptados por el Comité Directivo de la Federación de la Habana en su ordinaria sesión del día 6.

1.—Darse por enterados de los acuerdos del Comité Provincial.

2.—Mandar copia a los Clubs de la carta enviada a esta Federación por la Compañía Cervecera Internacional La Polar en la que propone un campo acordándose pasarla a la Asamblea de Delegados.

3.—En cuanto a la comunicación enviada a este organismo por el señor Felipe Pardo delegado de esta Federación al Campeonato Nacional, se acuerda darle las mas expresivas gracias por la cooperación prestada, igualmente que a los señores Presidentes de la Junventud Asturiana de Camagüey y Federación Regional de Oriente, por las deferencias tenidas con el referido delegado.

40.—Comunicar al Sr. Campbell que esta Federación entregó a la Asociación Nacional de Foot-Ball de la República de Cuba, según fueron sus deseos la cantidad de Diez Pesos importe del arbitraje por dicho señor efectuado el domingo pasado en Almendares Park.

5.—Se aprueba la inscripción definitiva del Luyanó foot ball Club, como Club de segunda categoría serie B.

6.—Atendiendo a la mediación del señor Presidente de la Asociación de Foot-Ball de la República este Comité resuelve no tomar ninguna sanción contra la conducta observada por los árbitros inscritos en esta Federación.

7.—Se acuerda suspender por Seis Meses a los árbitros de esta Federación señores Emilio Oliver, Conrado González y Belarmino Alvarez, por agresión a un miembro del Comité Directivo.

8.—Convocar a Asamblea General Extraordinaria, para el día 15 de agosto próximo.

9.—Se aprueba el balance de Tesorería.

10.—Se aceptan las siguientes bajas de jugadores: Por el Deportivo Covadonga Manuel Fernández Sánchez y por el Deportivo Templete Antonio Rivero García.

11.—Se aprueban las siguientes altas de jugadores: por el Deportivo Covadonga Eduardo A. Castilla Cantero y por el Fortuna Sport Club Katzer Karoly Ferberyer y Bela Weidner Santha.

12.—Programa para el domingo día 11 de agosto en Almendares Park.

1.30.—Santander-Templete, Arbitro José Fagés.

2.45.—Olimpia-Catalunya. Arbitro. James H. Silk; de jueces de línea Norberto Fernández y Marcial Fuentes.

4.30.—Real Iberia-Centro Gallego. Arbitro. Nicolás Weiss; de Jueces de línea José de Llano y Joaquín Muntaner.

Delegado deportivo, el señor Antonio Llano.

Los acuerdos marcados con los números 4, 6 y 7 merecen un comentario, pero sólo vamos a hacerlo con el último, que tiene todos los visos de ser una de las más grandes injusticias que se pueden cometer en una Federación. Resulta que los referees Conrado Gonzalo, Emilio Oliver y Belarmino Alvarez, que no pegan ni sellos, fueron acusados por un federativo de haberle pegado, y los tres juran por lo más sagrado que ni siquiera amenazaron al tal federativo.

El caso servirá de experiencia a los miembros del Comité Directivo de la Federación de la Habana y en otra ocasión no castigará a tantos hombres y con pena tan severa sin antes hacer un expediente o por lo menos estar cerciorado de que lo que se delata es cierto.

El caso ha pasado a la Asociación de Futbol de la República de Cuba y por eso no queremos insistir sobre ese asunto que solo sirve para desprestigiar aun más el balompié.

Esperamos que se abra un expediente y que si fué verdad que hubo agresión, que creemos que no la hubo, ratificar el acuerdo, pero si no la hubo lo menos que debe hacerse es inhabilitar al federativo para que pueda ocupar puesto alguno en la Federación.

El amigo Nicolás Blanco, Secretario de la Sección de Fiestas del Fortuna Sport Club nos envía la atenta invitación para la fiesta del domingo que se anuncia en las líneas siguientes:

El próximo domingo día 11 de 3 a 8 p. m. en el home fortunista se celebrará una tarde bailable en obsequio de los asociados y sus distinguidas familias.

Quedará iniciada con esta fiesta una serie de ellas que ofrecerán los fortunatos en lugar tan encantador como lo es su palacete enclavado en el Malecón allí se puede ir a disfrutar de las brisas acariciadoras del mar y de unas agradables horas entre el encanto de mujeres bonitas y de buena música.

La Sección de Fiestas nombrada actualmente la integran los señores siguientes: Presidente: Juan Díaz Maledo, Secretario: Nicolás Blanco; Tesorero; Luis Prego, Vocales; Juan Molina; Manuel Inclán, Luciano Peino Justi Larrazábal, Mauro Piñeiro, Roberto García, Rafael Ferro y José Echegoyen.

El Comité de Damas que colabora con la Sección de Fiestas está formado por un grupo de lindas señoritas todas muy entusiastas; son ellas; Rosa Luisa Fernández, Margarita Finlay, Cuquita Ramos, Mereida Sardiñas, Julita Berdeal, Georgina Carreras Estelita Villarnovo, Julia Serna, Lidia Pita, Eugenia Paredes, Angelica Sardiña, Marianita y Hortensia Pardo, Araceli Capi; Julieta Goyo Marina Suárez, Isabel Bermudez, Caridad Pons Josfina Romero Amor Pargas, Avilia Blanco Margot Yañez Carmelina Arce y María Valdés.

Todos los viernes se reunirá el Comité de Damas en junta con la Sección de Fiestas y al final habrá baile hasta las 12.

Relación de los miembros electos en las elecciones celebradas por el Olimpia Sporting Club y los cuales tomaron posesión de sus cargos anoche:

Presidente: José García Cifuentes; Vice presidente 1o. Alberto Serrat; Vice presidente segundo: Gervasio Fernández. Secretario: Luis García; Vice Secretario: Manuel Rodríguez Arrolta.

Vocales: Ramón de Diego Codina; Manuel Huerta; Bartolomé Vázquez; Trinitario Corujedo; Gines Lleonard; Antonio de la Riva; Valentín Sarabia, José Díaz Pérez; Marcelino Vega; Augusto Díaz Gómez; Alfredo García Rivero; Julián Tomathy; José Arenal; Florentino Fuentes; Enrique Barral.

Vocales suplentes: Basilio Fuentes, Magín R. Villa; Benito Suárez; Agustín Menéndez; Manuel Díaz Pérez.

Muchos éxitos les deseamos y damos las gracias— a mas de contestar el saludo cordial—por habernos brindado su nueva residencia.

El amigo Aurelio G. Cueto, Presidente del Club Deportivo P. Fernández nos invita con su habitual cortesía para que asistamos al baile de socios que se celebrará hoy sábado en el local social de Baratillo número 1 frente a la Plaza de Armas.

Sabemos que existe un gran entusiasmo para dicha fiesta bailable y por eso nos atrevemos a decir que será un éxito de los grandes.

Muy agradecido a la atención del amigo Cueto.

El Club Deportivo San Antonio de los Baños, reta por este conducto a todos los equipos de Segunda Categoría para jugar uno o más partidos en los terrenos de esa localidad.

Los que deseen jugar con el citado once no tienen más que dirigirse al señor Hilario Flores café El Polaco San Antonio de los Baños.

Se advierte que se da buen trato a los forasteros y hasta se les invita a refresco.

El pasado domingo se fueron de jira al pueblo de Güines los muchachos del Club Deportivo Galicia y jugaron con el equipo de la localidad terminando el match en un empate a un goal.

Los forasteros salieron muy disgustados del arbitraje del amigo Pazos.

No sabemos si lo habrá hecho muy mal o muy bien, pero a la verdad es que la anotación de 1 x 1 delata al menos que no hubo parcialidad y si la hubo no fué tanta.

El Deportivo Galicia desea jugar ahora con el Bejucal y si los bejucaleños están dispuestos a saber como se las gastan los galicianos no tienen más que llamar al teléfono U-7997 y preguntar por Arias.

GARGANTOL
TABLETAS MARAVILLOSAS EN EL TRATAMIENTO DE LAS AFECCIONES DE LA GARGANTA.
FARINGITIS, LARINGITIS AMIGDALITIS, RONQUERA ESTADOS CATARRALES etc. etc.
ALIVIO INMEDIATO.-
DE UTILIDAD PARA PROFESORES, ARTISTAS, ORADORES, A FIN DE CONSERVAR LA VOZ CLARA.
DISUELVASE EN LA BOCA UNA TABLETA CADA TRES HORAS.
Laboratorios del DR. A. C. BOSQUE Teja d. 11 No. 36

La Selección de Shires Para el Player mas Util a su Club en la Americana es Shires

El fanfarrón de los White Sox se elige a sí mismo como el player más útil a su club.—Cree que si los Yankees lo tuvieran en lugar de Gehrig el club hubiera ganado.—Notas sportivas

(Por ART SHIRES, del Chicago White Sox)

Alguien tiene que ser el designado para nombrar el player más útil a su club en la Liga Americana, después que ese circuito acordó suspender tal designación. Y yo quiero ser uno de los primeros en indicar mi selección en la persona de Art Shires, primera base de los Chicago White Sax.

Los críaicos que confeccionan el All-American team, generalmente se reunen para charlar largo rato acerca de los distintos players que pueden ocupar las posiciones, pero yo quiero congratularme de antemano en seleccionar yo solo a un individuo para el puesto de player más útil en la más joven de las organizaciones de las Grandes Ligas.

Me doy cuenta exacta de que no soy solamente el mejor inicialista de mi Liga, pero si los Yankees me tuvieran en lugar de Lou Geherig, mi ventaja de 50 puntos en el baating, los haría verdaderos contendientes al pennant de la Liga en vez de meros espectadores.

Esto quita a Gehrig del tapete, y me hace mirar hacia los Atléticos, pero ellos tampoco forman parte de mi selección porque para mí todos son "players útiles" y no quiero que vayan a decir que he escogido a alguno de ellos simplemente por simpatía personal.

Después de éstos, en el resto de la Liga, encontramos a Manush del San Luis, y a Marberry, del Washington, Fonseca del Cleveland, Tavener del Detroit y Morris del Boston.

Así que ustedes tienen bastantes jugadores para hacer también sus selecciones, pero estoy seguro de que convendrán conmigo en que Shires es el hombre. Es un muchacho que contando 21 años de edad, se convirtió en capitán de una novena a los pocos días de encontrarse en el campo de etrenamiento.

El hecho de que yo no era más que un novato no quiere decir que no supiera reconocer mis cualidades enseguida.

Todos los grandes players cometen grandes errores, y yo creo que hice mal en buscar peleas entre mis amigos los White Sox. Las dificultades comenzaron cuando al principio de temporada fué suspendido por no observar las reglas del club, y esto me quitó una gran oportunidad de volverme un verdadero slugger, pues creo que todos ustedes saben perfectamente, que en los comienzos de la campaña los pitchers no vienen todavía por la goma y sus curvas no rompen con la facilidad que lo hacen cuando se encuentran en su verdadera forma.

Cuando retorné al club el día primero de junio, tenía el miserable average de 230 puntos. Lo que significaba que tenía que empezar a subir mi average al bat cuando todos los pitchers estaban en condiciones y cuando las bolas llegaban a home con una velocidad que era casi imposible de describir.

Pero, así y todo, logré subir 100 puntos en mi average y me coloqué en una posición agradable al ser el primer bateador del club. Además, soy el individuo de más pimienta al campo y nadie que no sea un buen jugador puede ser el compañero de cuarto del manager como lo soy yo de Lena Blackbourne.

En mi ascenso he sido demasiado fatal, pues mis compañeros no han podido embasarse con mucha frecuencia y esto ha hecho que yo no haya aparecido entre el grupo de los que empujan muchas carreras con sus batazos.

Cuando vengo y doy algún batazo de largo metraje, casi nunca encuentro hombres en bases para enviarlos a home.

Ya para terminar, diré lo que ya todos saben desde un principio. O Shires es el hombre, o nadie. Además, siento mucho que ese premio de cien mil pesos haya pasado a la historia.

El Dumas venció al Almendares 11x10

El five del Colegio Dumás obtuvo anteayer su triunfo en la serie especial de basket ball que se ha organizado con motivo del empate que sorprendió a los quintetos del Dumás y Almendares en el segundo lugar al terminarse el campeonato triangular de la Shell Mex.

Ganaron los ex colegiales por la diferencia de un solo tanto, 11 por 10, pudiendo decirse que el juego no fué nada del otro jueves, pues los dos teams se mostraron muy erráticos en sus tiradas libres. De 32 chances que tuvieron sólo encestaron 11—la tercera parte—y tiraron al goal dejando igualmente mucho que desear. Basta observar que el five del Almendares sólo tiró una canasta para darnos perfecta cuenta de cómo anduvo el "tiring" de los muchachos.

La afición, sin embargo, salió bastante complacida del choque, pues aunque los jugadores no trabajaron como otras veces, tuvieron momentos geniales en los que parecieron poseer buenos conocimientos de lo que es el basket ball.

Tabares, el capitán y center del Dumás, fué uno de los que más se destacó en el encuentro, al anotar casi todos los puntos de su club. Tiró dos buenas canastas y encestó dos fouls. McNenny fué el mejor del Almendares y Van der Water pareció en un día claro en el departamento de las tiradas libres.

El próximo encuentro se efectuará el martes por la noche, y comenzará a las nueve y media.

El score:

DUMAS

	Fig.	Fog	Fc
J. Restoy, F.	0	0	4
Torres, F.	1	0	0
Tabares, C.	2	2	3
J. Restoy, G.	0	0	0
Llópiz, G.	0	1	3
F. Pérez, F.	1	0	4
Muñoz, G.	0	0	3
Totales	4	3	17

ALMENDARES

	Fig.	Fog	Fc
E. McNenny, F.	0	0	1
A. McNenny, F.	1	1	4
Petit, C.	0	1	1
Van der Water	0	3	3
Honan, G.	0	0	2
Díaz, F.	0	3	4
Totales	1	8	15

Score final:

Dumás	11
Almendares	10

Referee: Argimón.

De Ajedrez

CLUB DE AJEDREZ DE LA HABANA, Agosto 8. — El séptimo y octavo round del Torneo General y Unico de Clasificación del Club de Ajedrez de la Habana, se jugaron enconadamente y al igual de los anteriores con resultados sorprendentes. No obstante, y conforme informamos en nuestro reporte anterior, los jugadores van adquiriendo sus naturales posiciones, estabilidad que irá acentuándose así que los jóvenes maestros amateurs se repongan de las sorpresas iniciales propias de todo torneo. Como resultado de estos dos rounds vemos al señor Herminio Montero, campeón del Centro de Dependientes, de leader, con un promedio envidiable y dispuesto a dar la batalla con sus excelentes condiciones de ajedrecista. El doctor Pichardo mantiene un paso victorioso y Florido lucha por no perder su posición. Planas, Blanco y Siero se defienden le las acometidas de los jóvenes aspirantes.

Resultado del séptimo round: Menéndez gana a Martínez por forfeit; Lanz gana a Garrido por forfeit; Pino ganó un PD a Urrutia en 41 jugadas; Migoya ganó un Ruy López a Pichardo en 51 jugadas; Lezcano perdió un PD con Bermúdez en 54 jugadas; Michelena perdió un Ruy López con Siero en 22 jugadas; Carus perdió una Defensa Caro-Kahn con Meylan en 30 jugadas; Fernández Valdés perdió un PD con Montero en 34 jugadas; López ganó un PD a Planas en 29 jugadas; Hourruitiner ganó una Defensa Francesa a Vázquez e 52 jugadas y San Miguel perdió una Defensa Siciliana con Adler en 54 jugadas. Suspendieron Blanco y Florido.

Resultado del octavo round: Pichardo ganó un PD a López en 28 jugadas; Bermúdez ganó una Reti-Zukertort a Migoya en 29 jugadas; Montero ganó una Defensa Caro-Kahn a Pino en 16 jugadas; Florido perdió un PD con Michelena en 45 jugadas; Abarca perdió un juego irregular con Hourruitiner en 48 jugadas; Vázquez ganó un PD a Lezcano en 43 jugadas; Garrido ganó un PD a Carus en 26 jugadas y Planas ganó un PD a San Miguel en 16 jugadas. Suspendieron: Adler y Fernández Valdés; Siero y Menéndez y Blanco y Urrutia.

Las partidas suspendidas se jugarán el domingo desde las tres de la tarde por orden riguroso de suspensión, según lo expresan las Bases.

Estado del torneo:

	G.	P.
Montero	7	1
Pichardo	6½	1½
Meylan	6½	1½
Planas	6	2
Lanz	6	2
Bermúdez	6	2
Blanco	5	1
Florido	5	2
Adler	5	2
Michelena	5	3
Migoya	5	3
Siero	4½	2½
Urrutia	4½	2½
López	4	4
Miró	4	4
Pino	3½	4½
Menéndez	3	4
Martínez	3	5
Carus	3	5
Garrido	3	5
Vázquez	3	5
Hourruitiner	3	5
Alemán	2	6
San Miguel	2	6
Abarca	2	6
Fernández Valdés	½	6½
Lezcano	0	8
Perozo	0	8

Tienen partidas suspendidas: Florido, Blanco (2), Urrutia, Adler, Siero, Menéndez y Fernández Valdés.

EL CLUB ARTEMISA NO JUGARA EN S. MARTINEZ

ARTEMISA, Agosto 9. — DIARIO DE LA MARINA. — Habana. — Fanáticos y componentes Club Artemisa interesados aclarar este club no irá San Juan y Martínez domingo próximo a jugar con club aquel pueblo, toda vez afamado club artemiseño tiene señalado juego domingo once con club Viajera Guanabacoa.

CORRESPONSAL.

COÑAC GOLIATH
¡GRAN COÑAC!

Los Cubs del Chicago Desean la Victoria de los Yankees en la America

Creen que sería una gran entrada el choque entre ambos en la Serie Mundial.—Babe Ruth contra Wilson y contra Hornsby.—Varias noticias y comentarios de ba

Los Cubs de Chicago, actualmente leaders de la contienda en la Liga Nacional, verían con agrado que el team que fuese a la Serie Mundial representando a la Liga Americana, fuese el New York Yankees, pues a pesar de que ellos desean ardientemente demostrar que son los Campeones del Mundo, miran con cierto interés la parte monetaria del negocio.

Por el momento los muchachos de McCarthy lucen como los seguros ganadores en la más vieja de las organizaciones. Los Piratas han tenido que luchar contra la mala suerte al tener que jugar sin los servicios de varias de las fuertes columnas del team, y se encuentran muy por debajo del lugar de honor. Algo así como a seis juegos y medio.

Ellos saben que los Atléticos han de ser los ganadores, pero aun no han perdido las esperanzas. Las ciudades de New York y Chicago son las mayores en la gran urbe vecina, y los Cubs verían con agrado los dos stadiums de Chicago y New York atestados de fanáticos, deseosos de ver la magna lucha por la supremacía basebolera del año 1929.

Una serie entre Cubs y Yankees no dejaría a nadie en las casas, sino por el contrario arrojaría a los terrenos una gran cantidad de fanáticos, de los cuales muchos se quedarían sin ver algunos de esos encuentros del clásico del mes de Octubre. Los fans son partidarios de ver los batazos caer del otro lado de las gradas, y el hecho de ver a dos buenos jonroneros en un solo game, es algo que llamaría poderosamente la atención de grandes masas humanas. Babe Ruth contra Hack Wilson, jugando en el mismo terreno y en clubs contrarios, proporcionaría a los magnates y a los mismos jugadores grandes cantidades de dinero. Tony Lazzeri y Rogers Hornsby, las dos mejores segundas de las mayores, jugando contrarios en un mismo desafío, y en una Serie Mundial, es algo que no se ve todos los días.

Por eso los Cubs no han perdido las esperanzas. Por eso los Yankees no han perdido las esperanzas. Ellos aun creen que la reunión del mes de Octubre ha de ser entre Mr. Landis, Wrigley y Ruppert.

LOS PHILLIES EN SU VIEJO PUESTO

Después de observar que sólo cuatro teams tienen aspiraciones a la conquista por el trapo en sus respectivos circuitos,—Chicago y Piratas en la Nacional y Filadelfia y New York en la Americana,—los Phillies de Burt Shotton tendrán que esperar un año más en sus aspiraciones a ganar el campeonato de su liga.

La falta de pitching ha provocado la caída del team en el sótano, a pesar de que cuenta con uno de los mejores tríos de outfielders del circuito. O'Doul, Klein y Southern forman un conjunto admirable, sosteniéndose los dos primeros por su recio batting, y compensando el segundo el fielding de los jardines. O'Doul ha estado en la marca de 400 durante casi toda la temporada, y aunque se ha dicho últimamente que sus batazos contra los pitchers zurdos no salen con tanta efectividad como contra los lanzadores derechos, él ha demostrado todo lo contrario al alcanzar un buen número de hits contra los que tiran con el brazo equivocado.

El batting de Klein ha sido un gran factor en la lucha, y sus continuos home-runs han hecho pensar a los fanáticos y simpatizadores del team que será el sucesor del Bambino en eso de sacar las pelotas fuera de los terrenos. La temporada ha pasado un poco más de la mitad y el muchacho cuenta ya con 33 batazos cuadrangulares a su haber, lo que ha hecho pensar seriamente a críticos y entendidos de que puede muy bien sobrepasar la marca de 45.

Muchos piensan que Sout[illegible] el más flojo de los tres, pero [illegible] to como se figuran. Su jue[illegible] centerfield ha evitado mucho[illegible] zos que podían haber sido d[illegible] bases, y su batting sobrepas[illegible] ahora la marca de los 300 pu[illegible]

JOLLEY COMPRADO POR LOS WHITE

Los White Sox, en su afán [illegible] forzar el team para la próxima [illegible] porada, están tratando de [illegible] los servicios del outfielder [illegible] Jolley, del San Francisco, que [illegible] encuentra ya, en las Grandes [illegible] con motivo del precio exo[illegible] que pidieron por su venta la [illegible] temporada.

Los dueños del club no c[illegible] Jolley vale los $100,000 que [illegible] dido por su compra. Ellos s[illegible] acuerdo en que el muchacho [illegible] gran hitter, pero su fielding [illegible] tá bien pulido todavía y cr[illegible] necesita algo más de experie[illegible] ra poder brillar en los diam[illegible] las mayores.

Las demostraciones de sus [illegible] ñeros de team, Averill que e[illegible] los Indios, y Johnson con los [illegible] ha sido lo que ha motivado [illegible] sencia de los scouts de Chic[illegible] aquellos contornos. Earl Av[illegible] tá siendo la sensación de [illegible] Americana, y el trabaj

YONS HIZO EXPLOSION ERDIENDO EL CHICAGO

Jonrones de Kress cooperaron a la victoria de los Browns con score 9 x 4

CAGO, agosto 9 (A. P.) — Ted Lyons expletó y una porción de batazos ... por los Medias Blancas contaron ... poco al perder el final de la ... con los Carmelitas por 9 a 4. Los ... acumularon una delantera ... de carreras antes de largar a Ted Collins sucumbió bajo un barraje batazos, pero los de Chicago no pudieron alcanzar a sus contrarios. Lyons ... muy poco seguro, careciendo de ... y muy flojo, recibiendo ocho ... dando cuatro pases en menos de ... innings.

Jonrones de Kress, ambos con uno ... cooperaron a la causa del San ... Cuatro hits incluso dos dobles por ... Shires, fueron desperdiciados.

LUIS	V.	C.	H.	O.	A.	E.
1b	3	1	1	4	1	0
...an, rf	5	0	1	3	0	0
...ch, lf	5	3	3	3	0	0
...ss	3	4	2	2	2	0
...te, cf	2	0	1	6	0	0
...urke, 3b	3	0	0	0	0	0
...2b	5	0	1	2	1	0
...c	4	0	0	6	1	0
...p	3	1	1	1	1	0
...der p	1	0	0	0	0	0
...	34	9	10	27	6	0

CAGO	V.	C.	H.	O.	A.	E.
...lf	5	0	1	3	0	0
...as	5	0	2	4	6	2
...lds, cf	5	2	2	3	0	0
...1b	5	1	4	8	1	0
...3b	5	1	1	0	2	0
...rf	4	0	1	2	1	0
...2b	2	0	0	5	4	0
...1b	1	0	0	1	0	0
...	1	0	0	0	0	0
...c	1	0	0	0	0	0
...p	1	0	0	1	1	0
...lin, p	2	0	1	0	0	0
...	37	4	12	27	15	2

Anotación por entradas

Luis	301 300 101—9
...go	001 003 000—4

Sumario

...pujadores: McGowan; Kress 4; ...: Collins; Shires; Kamm; Taitt ... Schulte.—Home runs: Kress 2; ...—Two base hits: McGowan; ... Kerr; Shires 2; Kamm; Ma... Sacrifice hits: Kerr; Schulte; ...—Base robada: Reynolds. Dead ... McKain a Rourke.—Struck outs ... 3; Crowder 1.—Bases por bo... Lyons 4: McKain 2: Collins 2; ...der 1.—Bases por bolas: Lyons ... McKain 2; Collins 2; Crowder 1.— ... los pitchers: Lyons 8 en 3 2|3 ... Collins 9 en 5 2|3; McKain 2 ... 3; Crowder 3 en 3 1|3.—Double ... Taitt a Shires; Kerr a Shires. ...dos en bases: Chicago 10; San ...—Pitcher ganador: Collins.— ...r perdedor: Lyons. —Tiempo: ...—Umpires: Ormsby y Dineen.

LA LIGA INTERSOCIAL HARA ENTREGA DE COPAS Y MEDALLAS A SUS ATLETAS

Ciento treinta y cinco medallas y ocho magníficas copas serán repartidas esa noche entre los atletas y teams victoriosos, después se celebrará un gran baile con dos orquestas

(POR SERRANILLO)

Cocos número 10, lugar donde está instalado el Cuartel General de las fuerzas que comandan Edulfo Ruiz y Lorenzo Bárcenas, o lo que es lo mismo, donde se encuentra el "hogar" de las sociedades "Cluo Seguros" y "Víbora Tennis Club", será escenario en la noche del próximo día 31, de una de las más brillantes fiestas celebradas bajo los auspicios de la popular y poderosa "Liga Inter-Social de Amateur de Cuba", de la que es digno Presidente el conocido sportman señor René Gálvez Alúm.

Esa noche, los dominios del "binomio deportivo-social" de los "aseguradores" y "viboreños", lucirá una esplendorosa iluminación, tanto en el edificio social, como en sus magníficos courts, la cual ha sido encargada a una afamada casa de efectos eléctricos de esta Capital, así como una soberbia decoración floral, la que será ejecutada por uno de nuestros más renombrados jardines.

El motivo de esta magna fiesta, no es otro que el de la entrega de trofeos y medallas, a los Clubs y atletas que han sobresalido en las distintas competencias deportivas celebradas por la "Liga Inter-Social de Amateurs de Cuba" durante el pasado año y lo que va del presente.

Ciento treinta y cinco medallas y ocho magníficas copas, entregará la "Liga Inter-Social" esa noche, cumpliendo de ese modo, con los que han conquistado lugares de honor en los distintos eventos deportivos por ella organizados.

Después de hacer entrega a sus conquistadores de esas medallas y copas, se celebrará un soberbio baile, para el que se han contratado los servicios de dos magníficas orquestas y un afamado sexteto.

René Gálvez, el insustituible Presidente de la Liga Inter-Social de Amateurs y los que con él laboran por el engrandecimiento de la Liga, están de plácemes, por lo que hacemos llegar a ellos por este medio, nuestra más sincera felicitación.

También queremos hacer extensiva esta felicitación, a los jóvenes atletas que luchando en buena lid, han sabido conquistar los honores del triunfo para sus Sociedades, y a estas últimas, por contar en su seno con atletas que han sabido poner muy alto el nombre de la Sociedad cuyos colores defienden.

Ya que hablamos hoy de la Liga Inter-Social de Amateurs de Cuba, no queremos dejar pasar la magnífica oportunidad que se nos presenta, para recordar a nuestros fanáticos del Emperador, que el próximo domingo por la tarde, se llevará a efecto en los simpáticos terrenos del Arigunabo Park en San Antonio de los Baños, uno de los desafíos de base ball de más interés del actual Campeonato.

Los llamados "príncipes" del Víbora Tennis Club, se pondrán frente a frente a los "guajiritos" de San Antonio, o lo que es lo mismo, a los chicos del Círculo de Artesanos.

El choque entre estos dos fuertes y disciplinados teams, ha de ser algo digno de verse, pues todos sabemos el calibre de ambos teams y además nadie ignora la gran importancia que tiene el resultado de ese encuentro, para el final de la contienda.

La Directiva de los Inter-Sociales, queriendo dar más comodidades a los amantes del Emperador, se propone establecer un sistema anunciador desde el próximo domingo, a fin de que los asistentes al Víbora Park puedan ir conociendo el desarrollo del match que se celebra en San Antonio de los Baños, y los de este simpático pueblo, los resultados de los matchs que se lleven a cabo en los grounds viboreños.

Perdieron los Yankees

El Albany bateó igual cantidad de hits que los rompecercas de Huggins

ALBANY, N. Y., agosto 9 (A. P.)— El Albany de la Liga del Este batió a los Yankees por 8 a 7 en un juego de exhibición que tuvo lugar en ésta. El sencillo de Yordy empujó a Gelgeth que había pegado un doble, dió a Albany la carrera ganadora en el noveno.

Babe Ruth, de los Campeones y Johnny Girl, de Albany, batearon de circuito.

Score:

		C	H	E
Yankees	004 001 200—	7	14	0
Albany	000 100 601—	8	14	2

Baterías: Nekola y Grabowski; William y Munn, O'Neil.

LA LABOR DE OLIVARES

LOUISVILLE, agosto 9 (A. P.) — Olivares, por el segundo día fuera de juego, cuidándose un tobillo lastimado, al derrotar los Coroneles al St. Paul en su última aparición en ésta esta temporada por 11 a 6. Shannon, que sustituyó al cubano, dió un hit en cinco veces. Olivares se lastimó el tobillo corriendo bases el miércoles, pero espera jugar mañana o pasado, seguro.

LOS 6 DE LA FAMA

...riosa fué la tarde de que gozaron los miembros del selecto grupo ... seis de la Fama que figuraron ...gos. Jimmy Foxx y Babe Ruth ...eron ociosos, pero Heinie Manush ...es hits y Hornsby P. Waner y ...s por barba. El terceto de batade Manush le dió una ganancia de ...puntos sobre Foxx, colocándolo a ...trece puntos de él.

...ación actual:

	J	V	C	H	Ave
...Atl.	108	382	95	148	387
...h. Carm.	106	441	72	165	374
...by, Osez.	104	404	105	147	364
...Yank.	83	300	77	106	353
...Giants	104	381	99	126	331
...Waner, P.	99	389	90	128	329

ASOCIACION AMERICANA

...mente tres juegos se celebraron en la Asociación Americana, y los ...dos van a continuación: El Louis... derrotó al St. Paul 11x6; el Kan...ity al Columbus, 10x1 y el India... al Minneapolis, 10x6.

COMENTARIOS SOBRE LAS GRANDES LIGAS

Poseedores de una ventaja de diez juegos y medio sobre los New York Yankees, y faltándoles menos de 50 games para terminar su schedule oficial, están los Atléticos de Connie Mack en la más ventajosa de las posiciones, y y es hora ya de que comiencen a prepararse para la serie que celebrarán el próximo mes de Octubre con los jinetes del hitting de Joe McCarthy, los que si nada raro ocurre en las semanas que faltan, serán los llamados a defender el pabellón de la Liga Nacional en la serie clásica del base ball.

Es muy temprano para discutir las probabilidades de uno y otro contendientes. En primer lugar, porque todavía los Cubs no tienen nada seguro, y en segundo, porque las más fuertes columnas de uno y otro team pueden enfermarse o sufrir algún percance antes de que llegue la serie. No debemos olvidar que el año pasado, encontrándose los Yankees en una magnífica posición por esta misma época, Pennock, Lazzeri y Combs contrajeron distintas enfermedades que dieron lugar al acercamiento de los Atléticos, y más tarde, a que los Cardenales saliesen favoritas para ganar la serie mundial. Si nembargo, realizando un ligero examen a los dos teams, tal como se encuentra actualmente, llegamos a la conclusión de que la troupe de Don Cornelius, hija de varios años de constante labor, parece contar con más probabilidades para capturar el campeonato del mundo, sean cual fueren sus contrarios.

Si ganan los Cubs—que son los que poseen mejor posición en el viejo circuito—el éxito de Connie dependerá exclusivamente del trabajo que realicen Walberg, Grove, Earnshaw y Quinn frente a Cuyler, Hornsby, Wilson y Stephenson, que son los cuatro hitters más salientes del Chicago, y si ganan los Piratas, el brazo de Mickey Cochrane tendrá que unirse al pitching de los cuatro hurlers antes citados para impedir que los players de Bush se suelten en las bases.

Nada puede decirse todavía, y parece tonto comentar las probabilidades de estos teams en la gran serie, faltando todavía más de 40 juegos para terminarse la campaña en ambas ligas, pero, he querido dejar caer esa impresión particularísima entre mis lectores, para complacer a los que desde hace tiempo me vienen preguntando cuál será mi club favorito en el clásico mes de Octubre, de triunfar los Atléticos en la Americana y los Cubs en la Nacional.

VIENDOLOS JUGAR

Alguien cuyo nombre no viene al caso, le escribe a yo no sé quién, una carta fechada no sé en qué día, que dice... léala usted!

«Querido... Los Atléticos de Connie no juegan aquí hasta el día 27, así es que te conformarás con saber que el team está asegurado ya y que nada podrá impedir que figure en la serie mundial.

A los pobres Yankees se les acabó este año la gasolina. «Ya no van a la serie», y aunque los periódicos de aquí y los fanáticos le echan la culpa de ello a los demás clubs de la Liga, asegurando que jamás trataron de hacerle resistencia a los Atléticos y que en cambio reservaban para ellos a sus mejores lanzadores, todo no es más que una manera de buscarle parche al grano que les ha salido.

«Ayer tarde estuve en Yankee Stadium y presencié una división de honores que tuvieron Yankees e Indios en el último doble header de la serie interseccional. Los Yankees ganaron el primer game, 12 por 0, con Zachary en el box, y los Indios el segundo 14 por 6, después de lograr un rally de nueve carreras en el noveno inning, con dos outs y el score en su contra 6 por 5.

«Lyn Lary, que jugó ese día la tercera base de los Yankees, fué responsable de la pérdida de ese game, pues con dos outs en el noveno y el score en favor de los neoyorquinos, dejó escapar un rolling fácil que hubiese cerrado el choque con un triunfo para el New York. Después de ese error, Cy Moore dió una base por bolas, y Huggins lo sustituyó por Heimach, al ver que el siguiente bateador en turno era Big Falk, un gran bateador zurdo contra pitchers derechos. Heimach entró wild, sin embargo, y le dió la base, llenando las almohadillas con dos outs; y en estas condiciones, Mark Koenig dejó escapar un rolling fácil para producir el último out del inning, metiendo la carrera del empate. Después de eso vino la debacle. Sherrid sustituyó a Heimach, y los Indios se ensañaron con él, conectándoles cinco hits antes de terminarse el inning».

«Ese día concurrieron 55.000 fanáticos a Yankee Stadium, y todavía el tercer piso estaba casi vacío. Los jugadores de Peckinpaugh son bastante buenos y se explica que estén en el cuarto puesto de la Liga, antes que el Detroit. Casi todos son del alto del «chino» Smith, aquel que jugaba el right field del Habana, pero más gruesos y fuertes. Joe Sewell es el más bajito del team, pero parece una ardilla en el fielding. En el desafío de ayer, un Yankee le tocó por la misma línea de tercera y él aceptó la bola cerca del home inició un doble play. Su hermano, el catcher, tiene un brazo terrible y mucha pimienta. Big Falk, el left, y Fonseca, la primera base, son bastante pesados y muy lentos al campo. Y Hoddap no le faja todas las pelotas que pasan alrededor de la segunda».

«El team de los Yankees es sumamente popular aquí, y cada jugada que realizan sus players es recibida por el público con una fuerte ovación. Mark Koenig le está dándo muy duro a la pelota, pero pifia bastante en el short. Por eso Huggins lo ha sentado en favor de Durocher».

«El cuadro de los Yankees con Durocher en el short y Robertson en la tercera es el mejor de la Liga. Gehrig es el más lento de los cuatro, pero tiene mocha viveza y se defiende bastante.»

«Robertson coge los hits detrás de tercera, acostado, se para y tira con gran rapidez, sacando casi siempre a los corredores. Este año está jugando bestialmente y le está dando muy duro a la pelota. Durocher es un relámpago, con una tonelada de pimienta y un buen brazo. Lazzeri parece cubano, tiene poco más o menos la pimienta y el cuerpo de Marcell y cubre mucho terreno.

También se gasta una «escopeta» respetable y siempre está gritando. Estos tres son los más chiquiticos del team, porque Gehrig es mucho más trabado y luce de la misma talla de Ruth».

«De los outfielders, Earl Combs es el mejor. Cubre mucho terreno y siempre está auxiliando al Bambino, haciéndole asistencias. Es más alto que Ruth, batea a la zurda ¡y como le dá! Su brazo, sin embargo, no es nada del otro jueves. El Babe todo se vuelve barriga y espalda y pasa mucho trabajo para correr desde el dougout de los peloteros Yankees hasta el right field. Le queda muy poco en la pelota. Bob Meusel es inmenso. Y parece que se va a partir de tan flaco y largo que es. Está muy mal de batting este año, y no tiene figura de pelotero. Parece más bien un artista de cine.»

«La sensación del club es el catcher, Billy Dickey, que batea de manera terrorífica. Es del cuerpo de Combs, un gigante, posee un brazo magnífico y parece de mucha pimienta. Tiene muy bonita posición en el plate y sus home runs no son flies, sino líneas como tiros. Excepto Lazzeri y Meusel, todos los Yankees batean a la zurda y son muy grandes».

«Pennock pitchea con mucha más calma que Palmero. Levanta la rodilla derecha a la altura de la cabeza al lanzar, y tiene un gran surtido de bolas, siendo las curvas lentas las más frecuentes en él. De velocidad está bien, y tiene una curva que sale a la altura de su cabeza y el catcher la recibe pegado a la goma. Casi todos los players se descuelgan con ella. Tiene otra muy buena, que he tratado de averiguar por dónde entra y cómo desarrolla y todavía no lo he logrado. Eso mismo le pasó hace días a los players del Chicago White Sox y por eso perdieron. Herb tiene todos los poquitos de un verdadero maestro y ahora me explico por qué contuvo a los Piratas sin hits durante siete innings en la serie mundial del año antepasado».

«Vi a Uhle y me pareció que ya no tiene nada con qué engañar a la gente. Casi todas sus bolas parecen iguales, pitchea muy seguido, y no se le ven grandes cambios de velocidad como a Pennock. Por aquí dicen, sin embargo, que es el mejor pitcher derecho de la Liga».

«El inicialista Alexander, del Detroit, es mucho más alto que Meusel y tiene un cuerpo salvaje. Sin embargo, a pesar de todo eso, es bastante ligero.

¡Y cómo le da a la pelota! Heilmann tiene una posición muy bonita al bate, que deja adivinar la clase de bateador que es. Su forma no es para botarla, sino para disparar líneas rectas, que dan mucho que hacer a Gehrig y a Robertson. Pero, está un poco viejo y muchas veces le hace carreras por su lentitud en el fielding».

Sin más, te abraza desde este encantador New York,

Por la copia: DOMINO.

LOS JONRONEROS

JONRONES DE AYER

Kress, Carmelitas	2
Collins, Carmelitas	1
Hornsby, Oseznos	1
Stephenson, Oseznos	1
Hogan, Gigantes	1

A LA CABEZA DE LA NACIONAL:

Klein, Cuáqueros	33
Ellson, Oseznos	30
Ott, Gigantes	29
Bottomley, Cardenales	25
Hornsby, Oseznos	24
Hafey, Cardenales	22
Hurst, Cuáqueros	22

A LA CABEZA DE LA EMERICANA:

Ruth, Yankees	26
Gehrig, Yankees	26
Ott, Atléticos	26
Simmons, Atléticos	24
Alexander	19

TOTALES POR LIGA:

Liga Nacional	576
Liga Americana	439
Total General	1015

BOTTOMLEY EMPATO EL JUEGO CON UN JONRON

JUGANDO MARAVILLOSAMENTE SALIERON MUY AIROSOS ANOCHE EPIFANIO Y URIA

Ni siquiera el esfuerzo realizado por el Mayor de los Labats pudo impedir la derrota.—Uria juega mejor cada día y Epifanio está otra vez en su mejor forma.—Esta noche, gran programa

Por primera vez en la presente temporada de pelota vasca, los hermanos Labat, célebres jugadores cubanos, ídolos del Cerro y sus comarcas y orgullo de "Papa Labat", fueron vencidos decisivamente en la cancha del Habana-Madrid, perdiendo un partido sin poner los pies en el suelo. Anoche, compitiendo o tratando de competir contra Epifanio y Uria Mayor, se encontraron con la horma de sus zapatos, y perdieron el juego estelar del programa quedándose en 15 tantos para 30.

Y no fué que los chicos jugasen excesivamente mal, no. Ambos hicieron todos los esfuerzos posibles por impedir la derrota, y el mayor de ellos el zaguero, llegó muchas veces a encestar el "uno por mil" en su afán de hacer quedar bien a los que los dieron como favoritos, pero Epifanio y Uria se presentaron incontenibles y haciendo gala de uno de los juegos más efectivos que recordamos haber visto desde que estamos asistiendo a la season veraniega de la bombonera, ganaron sin susto, dejando muy mal parados a los que, dándoselas de catedráticos, insistieron en que los hermanos resultarían vencedores.

Epifanio jugó brillantemente en los cuadros delanteros, estuvo magistral en los remates y no dejó pasar una sola baja por su territorio, y Uria Mayor, convertido ya en una de las estrellas del cuadro, gracias al magnífico juego que ha desarrollado últimamente, superó todas sus performances anteriores, encestando pelotas verdaderamente incogibles.

El partido comenzó inclinándose a los Labats, los que lograron una pequeña ventaja de 2x0, pero después que se dió el empate a dos, Epifanio y Uria decidieron jugar maravillosamente y el resultado fué que el encuentro se fué de calle, perdiendo todo su interés cuando los vencedores entraron en la última decena de tantos.

Los otros partidos fueron más reñidos, aunque no tan peloteados como el estelar. El primero correspondió a Antonio y José Luis, blancos, que dejaron en 21 tantos a Valenzuela y Buendía Mayor, azules y el segundo fué para Rafael y Furquet, blancos, que dejaron en 28 tantos a Guillermo y Gayarre.

Las quinielas se las repartieron Valenzuela y Pascau y a continuación el programa de esta noche.

FRONTON HABANA MADRID

Programa oficial para la función del día 10 de Agosto, a las 8 y 30 p. m.

Primer partido, a 25 tantos: Pascau y Esquivel menor, blancos; Antonio y Cortaberría, azules. A sacar todo del cuadro 14 1|2.

Primera Quiniela, a 6 tantos: Furquet, Esquivel menor, Buendía mayor, Andrés, Pascau, Uria mayor.

Segundo partido, a 30 tantos: Sarmiento y Gayarre, blancos; Andrés y Labat menor, azules. A sacar todos del cuadro 14 1|2.

Segunda quiniela, a 6 tantos: Guillermo, Rafael, Labat menor, Uria menor, Guezala, Epifanio.

Tercer partido, a 30 tantos: Epifanio y Labat mayor, blancos; Uria menor y Guezala, azules, a sacar todos del cuadro 14 1|2.

LA LIGA INTERNACIONAL

Cuatro juegos se efectuaron ayer en el circuito de la Liga Internacional. A continuación van los resultados: El Baltimore le ganó al Montreal, 8x7. El Newark le ganó al Buffalo, 5x4. El Rochester al Jersey City, 5x2. Y el Toronto al Reading, 7x6.

Y después Traynor, con un hit, empujó la carrera que dió el triunfo 7 a 6

PITTSBURGH, agosto 9 (A. P.) — El San Luis sufrió su duodécima derrota del año a manos de Pittsburgh por 7 a 6 en el último juego de la serie de dos.

Después de haber empatado Jim Bottomley con su 25o. jonrón de la temporada, anotando a Frisch, los Piratas acometieron para ganar en el siguiente innings. Bartell y Lloyd George soltaron singles y Traynor largó su cuarto hit en el juego anotando Bartell la carrera decisiva.

Sweetonic, que relevó a French en el tercero, sólo se dejó pegar cuatro batazos "safe".

ST. LOUIS

	V.	C.	H.	O.	A.	E.
Douthit, cf	5	0	2	3	0	0
High, 3b	4	0	0	0	2	0
Frisch, 2b	4	1	1	5	0	0
Bottomley, 1b	3	1	2	4	0	0
Hafey lf	3	1	1	3	0	0
Roetteger, rf	4	1	2	4	0	0
Gelbert, ss	4	1	1	1	1	0
Wilson, c	3	1	1	4	1	0
Mitchell, p	1	0	0	0	0	0
French, p	1	0	0	0	0	0
Johnson, p	1	0	0	0	0	0
Orsatti (1)	1	0	0	0	0	0
Totales	34	6	10	24	4	0

(1) Bateó por Johnson en el 9o.

PITTSBURGH

	V.	C.	H.	O.	A.	E.
Bartell, 2b	4	1	1	2	3	0
L. Warner, cf	4	1	2	1	0	0
P. Warner, rf	4	1	2	4	0	0
Traynor, 3b	5	0	4	1	1	0
Comorosky, lf	4	1	0	0	0	0
Hemley, c	4	1	1	6	3	0
Sheely, 1b	3	0	1	11	0	0
Clarke, ss	3	1	1	1	1	0
Adams, ss	1	0	0	1	0	0
French, p	0	0	0	0	2	0
Swetonic, p	4	1	2	0	2	1
Totales	36	7	14	17	12	1

ANOTACION POR ENTRADAS

St. Louis	040 000 020—6
Pittsburgh	003 120 01x—7

SUMARIO

Empujadores: Gelbert; Wilson 2; Douthit; L. Waner 2; P. Waner; Traynor 2; Sheely 2; Bottomley 2.—Two base hits: Gelbert; Wilson; Hemsley; Rotterger; Traynor.—Three base hits: Swetonic; P. Waner.—Home run: Bottomley.—Sacrifice: L. Waner.—Double plays: Traynor; Bartell a Sheely.—Quedados en bases: St. Louis 6; Pittsburgh 10.—Bases por bolas: French 2; Mitchell 1; Frankhouse 3; Swetonic 3.—Struck out: Swetonic 1; Johnson 2.—Hits a los pitchers: French 6 en 2 1.3; Swetonic 4 en 6 2.3; Micthell 5 en 2 1.3; Frankhouse 4 en 1 2.3 (salió sin out en el 5o.); Johnson 5 en 4.—Pitcher ganador: Swetonic.—Pitcher perdedor: Johnson.—Umpires: Stark; Hart y Klem Tiempo: 1.55.

NUEVO RECORD

HONOLULU, agosto 8, AP. Un nuevo record mundial en los cien metros estilo libre fué establecido hoy por Miss Eleanor Garatti, quien nadó la distancia en 1:09 4|5 al defender su título nacional en los campeonatos femeninos de la Amateur Athletic Union.

Miss Garatti en dos ocasiones batió su propio record mundial para los 100 metros. En el primer "heat" de calificación estableció la cifra de 1 minuto 10 segundos, mejorando su anterior por tres quintos de segundo.

En el "heat" final anoche Miss Garatti rebajó un quinto de segundo más para derrotar a Monta Morgan de San Francisco, Olive Hatch de Los Angeles y Albina Osipowich de Cambrudge, Mass.

SUSCRIBASE AL DIARIO DE LA MARINA

FUME "GENER"

SUSCRIBASE AL DIARIO DE LA MARINA

"GRAN CONCURSO SERIE MUNDIAL 1929".—(AUTORIZADO DEBIDAMENTE POR EL GOBIERNO DE LA PROVINCIA)

Décimo-novena lista global de los ciento veinte concursantes que tienen anotados a su favor mayor número de puntos de acierto en nuestro Concurso hasta el 8 de Agosto

Nombre del Concursante.	Domicilio.	Acs.
1.—Belarmino Sagols	Steinhart 14; Marianao	159,570
2.—Manuel Otaola Murla	Sol 17 y 19; Habana	151,862
3.—Miguel Isaac	Aguila 30; Habana	136,936
4.—Abelardo Piedra Farias	Reina 26; Habana	132,919
5.—Raúl Rosado Aybar	Virtudes 119; Habana	126,991
6.—José A. Pernas Rodríguez	Teniente Rey 38; Habana	117,464
7.—Braulio Díaz Rodríguez	Apartado 7; Stgo. de Cuba	117,411
8.—Heliodoro Toledo	Marqués González 56; Hab.	115,064
9.—Maximino Suárez Arango	Calle 4 entre 7 y 9; Vedado	114,942
10.—Antonio Juan Mir	Céspedes 49; C. del Sur	113,658
11.—Mariano Corral	Zaldo 10; Habana	111,358
12.—Juan Pérez Monte de Oca	Martí 24; Guantánamo	108,018
13.—José Rizo López	J. Nazareno 39; Guanabacoa	105,658
14.—Antonio Benítez Alfonso	Calzada del Cerro 759; Hab.	105,199
15.—Ramón Martínez López	Calabazas, Santa Clara	102,546
16.—Juan Francisco Cruells	Zanja 58; Habana	100,141
17.—José López Rodríguez	San Isidro 21; Habana	97,283
18.—Ramón Leal Pino	Calle 3ª y 13; Cárdenas	96,503
19.—Gabriel C. Martínez	Gacel 68; Cienfuegos	95,217
20.—Casimiro Díaz	Washington 40; Cerro	95,202
21.—Manuel Menéndez Suárez	Peñalver 42; Habana	94,985
22.—Fernando de Zárraga	Mazón 1; Habana	93,917
23.—Francisco P. de la Torre	Céspedes 204; Cárdenas	91,695
24.—Manuel Sánchez	Calle E y 11; Rpto Batista	91,552
25.—José A. Fernández Cuervo	Basarrate 3; Habana	91,370
26.—Ignacio A. Muñio	M. Gómez 85; Stl. Spíritus	91,355
27.—Benito Martell Domínguez	Almendares 23; Marianao	91,142
28.—Arturo Carreras Hernández	La Fosforera Cubana; Hab.	90,950
29.—Rufino Pérez Landa	Aguiar 58; Habana	90,823
30.—Lilita Pérez Negret	San Miguel 76; Habana	90,657
31.—Pablo Arencibia	Neptuno 11; Habana	89,591
32.—Joaquín González del Río	Obrapía 31; Habana	89,495
33.—César Cardero Carmenaty	Ave. de Menocal 32; Habana	86,501
34.—Adalberto Rodríguez Avalo	J. M. Gómez 34; Manzanillo	85,555
35.—Alejandro Miñon Pino	San Lázaro 476; Habana	84,766
36.—Alfonso Guilló	Acosta 14; Víbora	83,418
37.—Elpidio Ruiz	Céspedes 46; Bejucal	83,242
38.—Eugenio Gómez	Heredia Alta 4; Sgo. de Cuba	83,173
39.—Bernardino San Martín	Diago 9; Colón	82,451
40.—Pedro Leston Valdés	San Pedro 10; Habana	80,190
41.—Ramón Pardo Monteserín	Apartado 247; Guantánamo	80,169
42.—Pedro W. Lluriá	Playa Varadero; Cárdenas	80,146
43.—Dr. Heriberto Hernández	Independencia 14; S. Spíritus	80,110
44.—Ramón Padrón Yanes	Cerro 550; Habana	79,986
45.—Mariano Fraga Díaz	C. de la Valla 14; Habana	79,907
46.—Enrique González	Real s/n; Taco-Taco	79,875
47.—Florencio Astoreca	C. Ribalta; S. Iá Grande	79,692
48.—José Rodríguez	P. Olallo 137; Camagüey	79,597
49.—Antonio Paz	Neptuno 60; Habana	79,238
50.—Leandro Rodríguez Valles	Obispo 49; Habana	79,061
51.—Valentín Castaño	Oquendo 16; Habana	78,067
52.—Manuel M. Bernal	República 55; Artemisa	78,064
53.—E. E. Perera	Ctl. Mercedes; Mercedes	78,031
54.—Lorenzo Gómez Mones	Tenerife 65; Habana	77,863
55.—Fernando Martínez	Consulado 108; Habana	77,386
56.—Rosalía Rodríguez	Caserío Luyanó 22; Habana	77,108
57.—José Sierra Cernuda	Sitios 10; Habana	76,205
58.—Filberto Trespando Vega	Apartado 77; Guantánamo	75,941
59.—Adalberto Llopiz	Estación F. C. C.; Florida	74,577
60.—Abelardo Govín	Industria y Dragones; Hab.	74,331
61.—José Fernández Lamas	Amistad 136; Habana	74,321
62.—Tomás Lacámara	5ª Ave. ent. 8 y 9; B. Vista	74,313
63.—Julián López Medina	Campanario 19; Habana	74,211
64.—José Luis Llorens Prieto	Virtudes 119; Habana	74,097
65.—Homero A. de la Cruz	Tuinicú; Cuba	73,541
66.—Francisco Rodríguez	Apodaca 3; Habana	73,353
67.—Margarita Pérez Vázquez	Cuba 33; Habana	73,060
68.—Roberto Amenabar Chartrand	Calle 2 esq. a 31; Vedado	73,050
69.—José Bover	Lib. y Goicuría; S. Suárez	72,722
70.—Ernesto Fonts López	Perdomo 129; Regla	72,349
71.—Francisco Torre de Navarra	Calle 6 número 234; Vedado	72,293
72.—José M. Gómez	Bazar Inglés; Caibarién	71,770
73.—Félix Fernández Uplerre	Omoa 31; Habana	71624
74.—Adolfo González	Serrano 62; Habana	71,532
75.—Julio Sánchez	Maloja 27; Habana	71,065
76.—Amado Baylina Puente	Rivera 47; S. J. y Martínez	70,861
77.—Enrique Montero Alvarez	C. del Cerro 17; Habana	70,097
78.—Abelardo González Miguelez	Céspedes 14; Cárdenas	69,982
79.—Ismael Castellanos	M. Gómez 131; Güines	69 683
80.—Angel del Monte Pedralles	Zulueta 38; Habana	69,661
81.—Severino San Martín	Calle 27 y K; Vedado	69,641
82.—José M. López	Perseverancia 40; Habana	69,551
83.—Mario Luis Verdaguer	Comercio 11; Matanzas	69,525
84.—Luis Rodríguez B.	Cl. Esperanza; Guantánamo	69,487
85.—Eugenio Carrillo	P. Varela 55; Habana	69,428
86.—Elías La Vallee	Aguiar 58; Habana	69,408
87.—Jesús Suárez	Apartado 1049; Habana	69,103
88.—Aurelio Lorenzo	Maceo 49; Artemisa	68,964
89.—Pedro Ríos	Narganes 6; Niquero	68,827
90.—Julián Barcina	Lugareño 90; Camagüey	68,690
91.—Félix Zabala	Martí 82; C. del Sur	68,625
92.—Luis Martínez de Campos	Calle 21 núm. 458; Vedado	68,402
93.—Luis Guyon Díaz	Espada 15; Habana	67,918
94.—Cándido López	Prado 105; Habana	67,900
95.—Román Suris Lissabet	Compostela 67; Matanzas	67,891
96.—José M. Pérez Lamy	Habana 50; Habana	67,753
97.—Jaime Maresma Pi	Virtudes 58; Matanzas	67,543
98.—Alberto Martínez	10 de Octubre 27; Habana	67,494
99.—Garabed Dandigian	Angeles 81; Habana	67,490
100.—Manuel Rodríguez	San Francisco 104; Habana	67,286
101.—Julián Pérez	Parque Vidal 17; Sta. Clara	67,260
102.—Ramón García Medina	Monserrate 87; Habana	67,173
103.—Salvador Cárdenas Alfaro	Castillo 50; Habana	66,481
104.—Fernando Santiago	Acosta 54; Habana	66,428
105.—Ramón Alvarez Ruiz	Sitios 156; Habana	66,366
106.—Antonio Ramis Fuentes	Sol 11; Habana	66,081
107.—Luis Uriarte	Tacón 63; Cienfuegos	65,910
108.—Angel García de la Cruz	Concepción 6; Víbora	65,867
109.—José Salvado	Calle Y número 195; Vedado	65,088
110.—Manuel García Reveron	Carlos III núm. 4; Habana	64,943
111.—José Suárez Nieto	Prado 1; Cienfuegos	64,822
112.—José Abella	Luz y Reyes; Víbora	63,913
113.—Castor Carballada	S. Félix Alta 5; S. de Cuba	63,139

MERCADO DE AZUCAR

NUEVA YORK, Agosto 9.—(AP)—Hoy no se ofreció azúcar en firme. Ayer tarde la American compró un cargamento de 3,000 toneladas de Puerto Rico, embarque el día 12, a 3.77 centavos, y hoy un segundo cargamento, para entrega el día 12, a 3.77 centavos, y hoy un segundo cargamento, para entrega a principios de la semana próxima, al mismo precio. Se tiene entendido que había uno o dos cargamentos de Cuba disponibles a 2-1/16 centavos, y posiblemente a 2-1/32 centavos. Las refinerías no mostraron ningún interés y la razón que se da para ello es que además de las compras que hicieron a principios de semana en los embarques alrededor de 2 centavos costo y flete.

El mercado de futuros estuvo algo irregular al comienzo abriendo sin cambio a 2 puntos más bajo. Hubo alguna evidencia durante el día de cierta disposición a acumular contratos de Diciembre, pero en su mayor parte fueron liquidaciones de Septiembre. Cerró la sesión con baja neta de 2 a 3 puntos en los meses cercanos y sin cambio a un punto más bajo en las entregas posteriores. Las ventas se calculan en 51,000 toneladas, de las cuales 17,500 fueron cambios.

Mes	Abre	Alto	Bajo	Cierre
Julio	...	...	...	...
Agosto	...	...	...	...
Septbre.	207	207	204	204
Octbre.	...	...	...	211
Novbre.	...	...	...	215
Dicbre.	218	219	216	216
Enero	217	220	217	218
Marzo	223	226	223	223
Abril	...	...	...	...
Mayo	230	232	230	230
Julio	237	239	237	237

Al cierre de los negocios de hoy se creía que todos los contratos hechos el 9 de Julio se habían liquidado, como resultado de las retiradas forzosas de las últimas dos semanas. La cotización general es de 5.15 centavos, pero se cree posible la compra de una clase por lo menos a 5.10 centavos.

MERCADO LOCAL DE CAMBIOS

La peseta española estuvo irregular. Al cierre un importante Banco que tiene fuertes relaciones con la Compañía Telefónica Española—que acaba de colocar cien millones de pesetas—fué vendedor a tipos por debajo de los que rigieron en los mercados de Londres y Nueva York.

El cambio sobre Nueva York continúa firme.

Estuvo flojo el cambio sobre Canadá.

Entre Bancos y Banqueros se operó en pesetas por cable al contado a 14.59 y para entrega a 30 días fecha a 14.61½; en cheque sobre Nueva York a la par y 1/3 de premio.

Cotizaciones	Valor
Ne... York cable	1/16 P.
New York vista	1/32 P.
Londres cable	4.85
Londres vista	.484 ⅝
Londres 60 días	4.82 ¾
París cable	3.93
París vista	3.92
Madrid cable	14.59
Madrid vista	14.58
Zurich cable	19.26
Zurich vista	19.25
Italia cable	5.25
Italia vista	5.24
Bruselas cable	13.88
Bruselas vista	13.87
Toronto cable	⅛ D.
Toronto vista	9/16 D.
Copenhague cable	——
Copenhague vista	——
Yokohama cable	——
Yokohama vista	——
Hamburgo cable	23.88
Hamburgo vista	23.87
Amsterdam cable	40.15
Amsterdam vista	40.14
Hong Kong cable	48.10

MERCADO DE BONOS

NUEVA YORK, Agosto 9.—(AP)—El mercado de bonos sufrió hoy otra baja general. No sólo estuvieron deprimidos los convertibles por la debilidad de las acciones, sino que también las obligaciones hipotecarias, especialmente ferroviarias e industriales, bajaron bruscamente y la generalidad de los bonos cerraron flojos, no muchos puntos por encima de sus cotizaciones mínimas del año.

El interés del dinero abrió a 9 por ciento para todos los vencimientos y ni operadores ni inversionistas trataron de realizar grandes compras en vista de la situación desfavorable del crédito. La liquidación en la mayoría de los casos fué moderada, aun en los bonos que pueden cambiarse por acciones.

Sin embargo, algunos de los bonos ferroviarios de alta cotización se ofrecieron en cantidades liberales, lo que acusa cual es el estado de la Bolsa.

Los bonos de la Libertad y los certificados del Tesoro también participaron de la baja aunque moderadamente. El primer empréstito de la Libertad del 4 y ¼ y el cuarto del 4 y ¼ establecieron mínimos para el año.

Los bonos extranjeros se mantuvieron generalmente firmes.

666

Es una prescripción para CATARROS, GRIPPE, FLU, DENGUE, FIEBRE BILIOSA y MALARIA

Mata los gérmenes

BOLSA DE LA HABANA

Cotización oficial del día 9 de agosto

	Comp.	Vend.
Bonos y Obligaciones:		
República de Cuba 1904		
Speyer	102½	106
República de Cuba 1954 Deuda Interior	94½	102
República de Cuba 1929 4½ por 100	97½	101
República de Cuba 1914 Morgan	101	106
República de Cuba 1917 Puertos	99	103
República de Cuba 1923 5½ por 100 ex cupón	102¼	104½
Aymto. de la Habana: 1a. hipoteca	103¼	106
Aymto. de la Habana: 2a. hipoteca	103¼	106
Banco Territorial	83	98
Calzado	11	—
Cervecera	106	107½
Cervecera (Obligaciones no hipotecadas)	95⅝	97
Ciego de Avila	—	—
Curtidora	—	—
Gas	110	—
Havana Electric (Consolidados)	83	87½
Manufacturera	17	27
Matadero	—	—
Nueva Fábrica de Hielo (bonos)	101⅝	—
Papelera Serie A	104	—
Papelera Serie B	73	87
Teléfono	90	96
Teléfono Conv. Col.	—	—
F. C. Unidos	69	—
Edificio La Metropolitana (S. A.)	97	103
Jarcia Matanzas	101	103
Iron Beer (Obligaciones no hipotecadas)	—	—
Havana Electric (Obligaciones)	70¼	73
Centro Asturiano ex cupón	102¼	104
BONOS: Empréstito seriado de la República de Cuba. Morgan 5½ por 100. 1927.		
Serie C. 1930	98	—
Serie D. 1931	98	—
Serie E: 1932	98	—
Serie F: 1933	98	—
Serie G: 1934	98	—
Serie H: 1935	98	—
Serie I: 1936	98	—
Serie J: 1937	98	—
O. P. Diciembre 31 1931	98	—
O. P. Junio 30 de 1932	98	—
O. P. Diciembre 31 1932	98	—
O. P. Junio 30 de 1933	98	—
ACCIONES:		
Banco Agrícola	—	—
Banco Territorial	41	—
Banco Territorial benef.	3½	—
Banco de Préstamos sobre Joyería	—	—
Cervecera	225	290
Cuba Cane pref.	4	5¾
Cuba Cane com	¾	2
Cuba R. R.	—	—
Curtidora	—	—
Havana E. Railway Co. pref ex div	71½	74
Havana E. Railway Co. comunes	8½	9
Jarcia pref ex div	95	99
Jarcia comunes	21	23
Licorera comunes	4¼	5¼
Lonja pref.	100	—
Lonja com	116	—
Manufacturera pref.	6½	10
Manufacturera com	3½	—
Naviera pref.	69½	73
Naviera com	9¼	11
Nueva Fábrica de Hielo	303½	—
Nueva Fábrica de Hielo, benef.	103½	110
Perfumería pref.	37	60
Perfumería com	3¼	—
Pesca pref.	101	—
Pesca com	21	—
Teléfono pref.	110	114
Teléfono com	141	—
Tel Int.	—	—
F. C. Unidos	35½	36⅞
Union Oil	14	16
Metropolitan Auto	—	—
Fibras y Jarcia	61¼	—
Fibras y Jarcia (Sindicadas)	61¼	—
Ferrocarriles Consolidados de Cuba, pref.	54	60
Compañía de Seguros La Mercantil	123	—

MERCADO DE ACCIONES

NUEVA YORK, Agosto 9.—(AP)—La estructura especulativa, creada en los mercados de valores de los Estados Unidos por la loca especulación de los últimos meses, se conmovió hoy hasta sus cimientos con la elevación del tipo de redescuento por el Banco de Reserva Federal de Nueva York.

Los cotizaciones de las emisiones bajaron de $5.00 a $30.00 por acción, prdiendo una divisa inactiva hasta $43. Otro tanto ocurrió en el Bolsín y en las bolsas de Boston, Filadelfia, Chicago, San Francisco, Los Angeles y otras grandes ciudades. La repercusión llegó a sentirse hasta en las bolsas europeas.

Durante el día todas las emisiones norteamericanas perdieron dos mil millones de dólares en su valor, registrándose la mayor parte de esta pérdida en los 15 primeros minutos de sesión.

En la Bolsa de Nueva York, por lo menos, se vendieron bloques de 10,000 a 25,000 acciones, mientras en el Bolsín llegó a cambiar de mano un bloque de 50,000 acciones. El total de ventas en la primera hora fué de 1,250,000 acciones.

El alza del redescuento del 5 al 6 por ciento originó distintas reacciones en Wall Street, pero los operadores reconocen unánimemente que la actitud del Banco les ha sorprendido. Aunque Wall Street reconoce que la elevación es lógica y puede dar por resultado la estabilización del interés del dinero, los corredores opinan que la situación del crédito empeorará.

MERCADO DE ALGODON

Al cerrar ayer el mercado de New York se cotizaba el algodón como sigue:

Octubre	18.10
Diciembre	18.38
Enero (1930)	18.41
Marzo (1930)	18.60
Mayo (1930)	18.76
Julio (1930)	18.65

MERCADO DE GANADO

9 DE AGOSTO

LA VENTA EN PIE.—El mercado está muy débil en relación a hace dos meses. Se espera una reacción favorable originada por el acuerdo que han tomado los ganaderos más importantes de Camagüey de no vender a menor precio de 5 centavos.

GANADO VACUNO. — (Compradores).—En la provincia de Pinar del Río a 4¾ y 5 centavos entregado en la Habana; de Las Villas a 4¾ centavos con un diez por 100 de descuento; de Camagüey pesado en la ciudad de Camagüey a 4¾ centavos neto, y de otras procedencias de la misma provincia con un 5 por 100 de descuento.

Por el de la provincia de Oriente pagan a 4¾ centavos sin descuento.

GANADO DE CERDA.—(Compradores).—Cerdos criollos en pie de 8 a 9 centavos libra y americanos también en pie de 14 a 15 centavos.

GANADO LANAR.—En pie de 6 a 7 centavos libra.

MATADERO DE LUYANO. — Las reses beneficiadas en este matadero se cotizan a los precios siguientes:

Vacuno: de 19 a 20 centavos el kilo.

Cerda del país: de 36 a 45 centavos.

Cerda americano: no hay.

Lanar: de 3 5a 45 centavos.

Reses sacrificadas en este matadero:

Vacuno ... 102
Cerda ... 48
Lanar ... 6

MATADERO INDUSTRIAL. — Las reses beneficiadas en este matadero se cotizan a los siguientes precios:

Vacuno: de 1 9a 20 centavos.

Cerda del país: de 36 a 45 centavos.

Cerda americano: no hay.

Lanar: de 35 a 45 centavos.

Reses sacrificadas en este matadero:

Vacuno ... 278
Cerda ... 140
Lanar ... 35

MERCADO DE CUEROS.—El mercado de cueros se cotiza a los precios siguientes:

Rastro: de 9 a 10 centavos libra.

Cocodrilo: de 30 a 35 centavos el pie.

Havana Packers: 10¾ centavos.

Lanar: 40 centavos (pieles).

ENTRADAS DE GANADO.—Llegaron 18 carros de Victoria de las Tunas para la Compañía Ganadera de la Habana S. A.

LONJA DEL COMERCIO

Cotización oficial de ventas al por mayor y al detalle.

Agosto 9 de 1929

ACEITE:
De Oliva latas de 23 libras, quintal ... 18.50
De semilla de algodón ... 13.00
AFRECHO:
Fino harinoso quintal ... 2.55
AJOS:
Capadres morados de 0.40 a ... 0.80
Capadres bañolas, 32 mancuernas ... —
Primera 45 mancuernas ... —
Chilenos ... —
Murcianos ... —
ARROZ:
Del país quintal ... —
Canilla viejo quintal ... 6.50
Saigon largo número 1 quintal ... 4.50
Semilla Q quintal ... 4.10
Siam Garden número 1 qq ... —
Siam Garden extra 5 por 100 quintal ... 5.25
Siam brilloso quintal de 5 ... 6.00
Valencia legítimo quintal ... 5.25
Americano tipo Valencia qq ... —
AVENA:
Blanca quintal ... 2.75
AZUCAR:
Refino la quintal ... 3.25
Turbinado extra ... 2.60
Turbinado corriente quintal ... 2.40
Centrífuga quintal ... 2.20
BACALAO:
Noruega caja ... 11.50
Aleta negra ... —
Alaska caja ... —
CAFE:
País quintal de 30 a ... 38.00
Puerto Rico qq de 47 a ... 49.00
Centro América qq de 30 a ... 34.00
Brasil quintal de 32 a ... 35.00
CEBOLLAS:
Del país medios huacales ... —
Del país ristras quintal ... —
Gallegas en huacales ... —
Americanas en sacos ... —
Egipcias en sacos ... 3.00
CHICHAROS:
Quintal ... 5.00
FIDEOS:
País quintal de 7 a ... 8.00
FRIJOLES:
Negros país quintal ... 7.50
Negros orilla quintal ... 6.75
Negros arribeños quintal ... 5.50
Colorados largos país qq ... 8.50
Colorados medianos ... 7.50
Rayados largos ... 7.25
Rosados California quintal ... 7.50
Carita país quintal ... 7.50
Blancos medianos ... 10.00
Blancos marrows europeos qq ... 11.00
GARBANZOS:
Gordos sin cribar quintal ... 9.00
HARINA:
De trigo, según marca, saco de 9 a ... 11.00
De maíz país quintal ... 3.50
JAMON:
Paleta quintal de 25 a ... 28.00
Pierna qq de 36.50 a ... 40.00
MANTECA:
Primera refinada en tercerolas, quintal ... 16.77½
Menos refinada quintal ... 16.52½
Compuesta quintal ... 14.50
MANTEQUILLA:
Danesa, latas de media libra, quintal ... 72.00
Asturiana latas de 4 libras, qq de 60 a ... 80.00
MAIZ:
Del país quintal ... —
Argentino quintal ... 3.25
Estados Unidos ... 3.00
PAPAS:
Del país rosadas quintal ... —
Del país blancas quintal ... —
Americanas en barriles ... 8.00
Americanas en sacos ... —
De Canadá, tercerolas ... —
De semilla blanca ... —
Príncipe Eduardo en sacos de 90 libras ... —
PIMIENTOS:
Esuañoles ¼ caja ... 7.75
QUESO:
Patagrás, crema entera, quintal de 30 a ... 34.00
Patagrás media crema qq ... —
SAL:
Molida saco ... 2.50
Espuma saco ... 1.70
TASAJO:
Pierna quintal ... 23.50
Surtido quintal ... 20.50
Del país surtido ... —
TOCINO:
Barriga quintal ... 21.00
TOMATES:
Del país ... 4.00
Puré en ¼ caja ... 6.75
Puré en ⅛ caja ... 3.25
Natural americano un kilo ... 4.50

MERCADO DE VIVERES

Nueva York, agosto 9. AP.
Trigo: bushel 1.41.
Trigo: bushel 1.39.
Avena blanca: 60.
Centeno: 1.18¾.
Maíz: 1.15⅛.
Afrecho Minneapolis: tonelada de 27.00 a 27.50.
Harina Patente: barril de 7.30 a 7.80.
Heno: de 24 a 25.
Manteca refinada: libra 13.07.
Grasa amarilla: libra 7⅛ a 7¼.
Judías Kinney: libra 8.90.
Aceite semilla: libra 9.25.
Papas: barril de 5.00 a 6.50.
Cebollas número 1 amarillas: bushel sin cotizar.
Bacalao: libra de 10.50 a 12.50.
Arroz: libra de 7.50 a 8.50.

BOLSA DE NEW YORK

NEW YORK, agosto 9 (AP).
ACCIONES: 5,022,360
BONOS: $11,689,000
CAMBIOS: $1,456,000,000

COTIZACION DE LA PESETA

La peseta española se cotizó ayer al cierre del mercado a razón de

6 PESETAS
85.87 CENTIMOS

COTIZACION DEL FRANCO

El franco francés se cotizó ayer al cierre del mercado a razón de

25 FRANCOS
51 CENTIMOS

MERCADO DE CAMBIOS

Nueva York, agosto 9. AP.

INGLATERRA: Libra esterlina. Par 4.86.6.
Vista ... 4.84 ⅜
Cable ... 4.84 ¾
ESPAÑA: Par 19.3 centavos por peseta
Vista ... 14.61
FRANCIA: Par 19.3 centavos por franco.
Vista ... 3.91
Cable ... 3.91 ¼
BELGICA: Belga (nueva moneda).—Par 13.88.
Cable ... 13.89
SUIZA: Par 18 centavos por franco.
Vista ... 19.22
ALEMANIA: Par 23.88 centavos por marco.
Vista ... 23.78
ITALIA:
Vista ... 5.22 ½
AUSTRIA: Par 14.07 centavos por chelín.
Vista ... 14.09
DINAMARCA: Par 2.68 centavos por chelín
Vista ... 26.61
SUECIA: Par 19.2 centavos por corona.
Vista ... 26.77 ½
HOLANDA: Par 40.42 centavos por florín.
Vista ... 40.01
GRECIA: Par 1.93 centavos por dracma.
Cable ... 1.29 ¼
NORUEGA: Par 26.8 centavos por corona.
Vista ... 26.62
CHECO ESLOVAQUIA: Par 29.2 cts. por dinar.
Cable ... 2.95 ¾
YUGOESLAVIA:
Vista ... 1.75 ½
RUMANIA: Par 19.3 centavos por lei.
Vista ... 0.59 ⅝
POLONIA: Par 19.3 centavos por zloty.
Vista ... 11.25
JAPON: Par 40.8 centavos por tael.
Vista ... 46.75
CHINA. Par 79.287 centavos por tael
Vista ... 58.00
ARGENTINA: Par 40.42 centavos por peso
Vista ... 42.00
BRASIL: Par 33.40 centavos por milreis
Vista ... 11.86
CANADA: Par 100 centavos por dollar.
Vista ... 99.50

PLATA EN BARRAS

Nueva York, gaosto 9. AP.
La plata en barras se cotizó ayer en este mercado a 52¼.

BOLSA DE LONDRES

Londres, agosto 9. AP.
Ferrocarriles Unidos de la Habana ... 36¼
Consolidados por dinero ... 53¾
Empréstito Británico del 5 por 100 ... 100¾
Empréstito Británico del 4 ½ por 100 ... 94

MERCADO LOCAL DE VALORES

Durante el día de ayer la actuación del mercado local de valores fué irregular.

Las acciones preferidas y preferentes de la Havana Electric Utilities acusan firmeza, con operaciones a base de contado.

Muy firmes las acciones de la Havana Electric Railway.

Los valores de la Internacional de Teléfonos bajaron cinco puntos, cerrando de 110 a 110¾.

Flojas las preferidas y comunes de la uba Cane.

Los valores de las Compañías industriales, Navieras y de Seguros actuaron con tono sostenido.

Bien presionado el mercado de bonos y obligaciones con demanda en los de Cuba y de varias empresas y sociedades.

Municipio de la Habana

Departamento Administración de Impuestos

IMPUESTO TERRITORIAL SOBRE FINCAS URBANAS

1er. TRIMESTRE DE 1929 A 1930

Se hace saber a los contribuyentes por el concepto expresado, que pueden acudir a satisfacer sus respectivas cuotas, sin recargo alguno, a las oficinas recaudadoras de este Ayuntamiento, situadas en CARCEL FRENTE A MORRO, bajos, todos los días hábiles, desde el 12 de agosto actual al 10 de septiembre entrante durante las horas comprendidas de 8 a 11 de la mañana.

Se recuerda a los contribuyentes y arrendatarios la obligación en que están de declarar en la primera quincena de junio de cada año, cualquier variación que hubiera ocurrido respecto de la última renta fijada; apercibidos de incurrir en multa de 10 a 50 pesos si no lo hicieren.

Estos recibos por fincas urbanas se pagarán en la siguiente forma:

Calles de la letra A, Taquilla 2.

Calles de la letra B y C, Taquilla 3.

Calles de la letra D, E y F, Taquilla 4.

Calles de la G a la L, Taquilla 5.

Calles de la L a la O, Taquilla 6.

Calles de la letras P, Q, R, Taquilla 7.

Calles de la T a la Z, Taquilla 11.

Calles de la letra S, Taquilla 9.

Los contribuyentes al efectuar sus pagos deberán presentar el último recibo que hubiesen satisfecho; y el que no pagare su cuota en el plazo señalado, incurrirá en el recargo del 10 0|0, continuando se contra él el procedimiento de apremio.

La Habana, agosto 7 de 1929.

Miguel Mariano Gómez,
ALCALDE MUNICIPAL.

Compañía de Seguros

CUBA

La decana de las Compañías de Seguros de Accidentes del Trabajo establecidas en el país

Oficinas y Dispensario Médico

Obispo 75, edificio propio

Teléfonos: Centro Privado: M-6901 M-6902

APARTADO 2526 — HABANA

BANCO HERRERO

OVIEDO

Cuentas corrientes y Caja de Ahorros con abono de intereses. Toda clase de operaciones.

Dirección Telegráfica: BANCHERRERO.

MERCADO DE TABACO

Ochocientos setenta y ocho tercios de varias clases y procedencias distintas, pasaron ayer a terceras manos en el mercado local.

Eran esos tercios de tabaco viejo y nuevo, y lo vendieron los señores Ramón Ruisánchez y Compañía, Cano y Hermanos, y Solaum y Hermanos a los señores H. Duys y Compañía, Martín Dosal, Manuel García y Sobrinos de Antero González.

Parece iniciarse el movimiento de algunas clases que hasta la fecha estaban quietas.

Las cantidades de tercios y pacas que entraron en la plaza durante la mañana y la tarde, por los ferrocarriles, son:

De Guane, para Romeo y Julieta, 66.

De Mendoza, para Calixto López y Compañía 69.

De San Juan y Martínez, para Cifuentes, Pego y Compañía 77.

De Santa Clara, para Menéndez y Compañía 80.

De Arteaga, para Puente y Compañía 100.

De Guane, para Calixto Rodríguez Mauri 68.

De San Luis de Pinar del Río, para Cifuentes, Pego y Compañía 70.

De Taguasco, para Menéndez y Compañaí 137.

De Santa Clara, para Echevarría y Pérez 69.

De Sancti Spíritus para J. B. Díaz y Compañía 112.

De Camajuaní, para la Cuban Land 51.

De Santa Clara, para Echevarría y Pérez 150.

De Fomento, para Muñiz y Hermanos 100.

De Sancti Spíritus para S. Ruppin Havana Tobacco 120.

De Fomento, para Muñiz y Hermanos 100.

De Esperanza, para C. L. Valle y Compañía 110.

De Cabaiguán, para Kaffenburgh e Hijos 89.

De Florencia, para Manuel Abella, 51.

De Sancti Spíritus, para Kaffenburgh e Hijos 89.

De Camajuaní, para Echevarría y Pérez 98.

De Placetas, para I. Kaffenburgh Sons 97.

De San Diego del Valle, para Sobrinos de Antero González 72.

De Sancti Spíritus, para Rodríguez y Hermanos 92.

De Pérez, para Ramón Ruisánchez y Compañía 94.

De Camajuaní para la Cuban Land 140.

De Guayos, para Iglesias y García 89.

De Remedios, para Echevarría y Pérez 91.

De Cifuentes, para Kaffenbugh e Hijos 70.

De Fomento, para Constantino Junco 80.

De Camajuaní, para la Henry Clay and Bock, 34.

De Santa Clara, para Echevarría y Pérez, 125.

De Cifuentes para I. Kaffenbugh e Hijos otra de 70.

De Fomento, para Sidney Rothschild 122.

De Camajuaní, para Hijos de Diego Montero 136.

De Remedios, para Echevarría y Pérez 88.

MERCADO DE BONOS

VALORES AZUCAREROS

Nueva York, agosto 9. AP.

	Alto	Bajo	Cierre
Amer. Sugar.— Ventas 19	80 ¼	79	79
C. Am. Sugar. Ventas 13	13 ¼	13 ¼	13 ¼
C. C. Sugar.— Ventas 12	1 ½	1 ½	1 ½
C. C. Sugar Pf Ventas 8	5 ½	5 ⅛	5 ½
P. A. Sugar— Ventas 1	16 ⅝	16 ⅝	16 ⅝

BONOS CUBANOS

Nueva York, agosto 9. AP.

	Alto	Bajo	Cierre
In Tel and Tel	112	110	111 ½
Cuba 5 ½ S. 1953			101 ¾
Cuba Ex 5 S. 1944			100 ½
Cuba Ex 5 S. 1949			101
Cuba Ex 4½ s 1949			98
C. Railroad 5 s 1952	84	83 ½	83 ½
H. Electric 5 s 1952			83

BONOS DE LA LIBERTAD

Nueva York, agosto 9. AP.

	Alto	Bajo	Cierre
Libertad: 3 ½ s	97	96.20	96.20
1o 4¼ s	98.24	98.12	98.12
4o 4¼ s	98.22	98.6	98.12
Tesoro: U S 4 s	102	102	102
U S 4¼ s			
U S 3¾ s	100.1	100.1	100.1
U S 3¾ s 1940 1943	99.16	96.10	96.16
U S 3¾ s 1943 1947			

BONOS INTERNACIONALES

Nueva York, agosto 9. AP.

	Alto	Bajo	Cierre
Burdeos 6 1934	100 ¼	100 ¼	100 ¼
Lyon 6 s 1934	100 ¼	100 ⅛	100 ⅛
Marsella 6 S. 1934	100 ¼	100 ⅛	100 ⅛
Alemania 7 S. 1949	106	105 ½	106
Franc a 7 S. 1949	109 ½	109	109 ½
Argentina 6 S. 1957	100 ⅝	100 ¼	100 ⅝
R. Chile 7 S. 1942			101 ¾
Checo Eslovaquia 8 s 1951	109 ¼	109	109
Italia 7 s 1951	95	94 ⅝	94 ¾
Brasil 6½ 1927 1957	90 ½	90	90 ½

MERCADO DE FLETES

COTIZACIONES

	100 libras	
Costa Norte:		
A Filadelfia	15½	16½
A New York	15½	16½
A Galveston	15½	16½
A New Orleans	14½	15½
A Boston	17½	18½
Costa Sur:		
A New York	17½	18½
A Filadelfia	17½	18½
A Galveston	17½	18½
A New Orleans	16½	17½
A Boston	19½	20½

Estas cotizaciones son exclusivamente sobre azúcar.

Dr. Felipe Rivero y Alonso

ABOGADO Y NOTARIO

Chacón 25. - Teléfonos: M-1472 y A-8142

Letrado Consultor y Notario de la "Asociación de Detallistas de la Habana": Notario de los Centros "Asturiano", "Balear" y "Cafés".

Estudio de los Doctores:
Manuel Fco. de Cinca. Ricardo Elizalde e Hidalgo-Gato.
Angel Radillo Ganceda. Rafael de Zendegui y Carbonell

Procuradores:
Urbano L. Gómez Cádiz y Manuel Martínez Cádiz

BOLSA DE NEW YORK

FERROCARRILES	
Atch Top Sta Fe	267
Atl. Coast Line	191
Baltimore Ohio	128⅛
Canadian Pacific	225
Chesapeake Ohio	—
Chi Gt West com	15
Chi Gt West pref	—
Chic N. W.	88½
Chi Mil San Paul com	35¾
Chi Mil San Paul prf	55¾
C. Rock I. P.	132
Delaware Hudson	209¾
Erie	80¼
Great Northern	116
Kansas City Southern	98½
Lehigh Valley	98½
Lehigh Valley	88¼
Louisville Nash	—
Mo Kan Tex com	52⅜
Mo. Pac com	89⅛
Mo. Pac pref	138
N. Y. Central	228
N. Y. N. H. H.	115½
Northern Pacific	105¾
Pennsylvania	91¼
Reading	117
St. Louis S. Francisco	124½
Seaboard Air Line com	12⅞
Southern Pacific	137
Southern Railway	—
Union Pacific	263¾
Wabash comunes	69½
Western Maryland com	41¾
Alleghany Corporation	47⅛
EQUIPOS	
American Car Foundry	96⅛
American Locomotive	122
Baldwin Locomotive	—
Gen Rail Sig	110
Pullman Company	81⅝
Westinghouse Air Brake	52½
MOTORES	
Chrysler	70
Continental Motors	13
General Motor, New	69
Grahan Paige	24⅛
Hudson Motor com	81⅜
Huppmobile	40
Mack Trucks	96⅝
Nash	84⅝
Packard Motors	133¼
Reo Motors	21¼
Studebaker Corp	73⅝
White	39⅛
Willys Overland	23
MARINA	
American International	69⅛
Atlantic Gulf West I.	62⅛
Int. Mer Mar pref	—
United Fruit	115
ACCESORIOS	
Am. Bosch Mag	60¼
Briggs Mfg Co.	32½
Eaton Axle S.	58⅛
Electric Auto Light	152½
Murray Body	85
Spicer Mfg Co.	50¾
Stewar Warner	65
Timken Roller	97⅞
GOMAS	
Fisk Tire	—
Goodrich	74¾
Goodyear	108⅞
Kelly Springfield Tire	10¾
U. S. Rubber	44¾
ACEROS	
Am Steel Fou.	63⅝
Bthelehem Steel	119¼
Central Alloy	49½
Colo F. I.	64⅜
Crucible Steel	106½
Otis Steel	43¼
Republic Iron Steel	105⅛
U. S. Steel	213⅝
Vanadium	78¼
Youngstown	150
PETROLEOS	
Atlantic Ref.	62½
Barnsdall A.	33½
General Asphalt	85½
Houston Oil Gas.	70
Marland Oil	28⅝
Mid Cont Pet.	31½
Pan American "B"	57⅜
Phillips Petroleum	35½
Pure Oil	24½
Shell Union Oil	25⅜
Sinclair Oil Corp.	31¾
Skelly Oil	38¼
S. O. Calif.	69⅝
Standard Oil of N. Y.	37⅞
Standard Oil of N. J.	56⅝
Superior Oil	—
Texas Co.	59¾
Texas Pac Land	14½
Transcontinental Oil.	11¼
Union Oil Cal	—
Warner Quinlan	29¼
DIVERSIONES	
Famous Paramow	65
Fox Film	84⅛
Loew's Inc.	56⅛
Pathé Exchange	—
Warner Bros Pic.	54⅝
TIENDAS Y ALMACENES	
American Woolen	18
Ass'd Dry Goods	46½
Kresge	46½
Montgomery Waard	108
Sears Roebuck	174
Woolworth	86½
SERVICIOS PUBLICOS	
American For Pow.	130⅜
American Tel and Tel	270¼
Am Water Works	131⅝
American Gas Electric	—
Brook Man Tran	58½
Columbian Carbon	—
Columbia Gas	88¼
Consolidated Gas	152⅝
De Forest Radio	—
Elec. Light Pow	74½
Elect. Bond Share	—
Electric Investors	—
Ford Motor Ltd	—
Hazceltine	—
Internt'l Tel Tel	110
Interboro R. T.	—
Marconi International	—
Man El Supply	—
National Power Light	67⅝
North American	164½
Pub. Ser. N. J.	108¼
Standard Gas Elec.	128¼
United Corporation	63½
Utilities Power and Light	50
United Light	—
AZUCAR Y FERROCARRILES CUBANOS	
American Beet Sugar	—
American Sugar Ref.	79
Central Aguirre Asscts.	—
Cuban Cane Sugar com	1½
Cuban Cane Sugar pfd.	5¼
Cuban American Sugar.	13⅛
Cuba Company	14
Gt. West Sug	36⅞
Consolidated R. R. of Cuba	—
Punta Alegre	—
Puerto Rico Sugar	35

RADIO Y ELECTRICIDAD

TRASMISIONES Locales y Extranjeras

PROGRAMAS CONCIERTOS

TRASMISIONES PARA HOY

Estación 2 J K

Casa Lavín. San Lázaro 99. Trasmitirá de 8 p. m. a 3 a. m. bailables por la Orquesta del Cabaret desde el Summer Casino, que estrenará el Danzonete. Esta es la primera audición de este nuevo baile.

Estación 2 O H

José Fernández, Calle 25 No. 445, Vedado.

Trasmitirá de 9 a 1 p. m. y de 2 a 8 p. m.

Estación 2 B X

Trasmitirá como sigue:

De 5 a 7 p. m.: Gran Concierto Bailable que será amenizado por el jazz band Poli, la Orquesta de moda, que ejecutará las siguientes selecciones:

Primera Parte:
1—Hellow Cuttie. Fox trot.
2—Sonny Boy. Fox trot.
3—El Gondolero. Danzón.
4—There is a Rainboy round muy shoulders. Fox trot.
5—Sí, es Hoy. Fox trot.
6—Get out and get under the moon. Fox trot.

Segunda Parte:
1—Yo soy un Vagabundo de Amor. Fox Trot.
2—La Niña de Mis Sueños. Vals.
3—El Manisero. Danzón.
4—Lovable. Fox trot.
5—Esta es ahora mi Debilidad. Fox.
6—Tú eres la Crema de mi Café. Fox trot.

Estación 2 J H

Trasmitirá de 6 a 10 p. m.

Estación 2 M C

Trasmitirá de 6 a 8 p. m.

Estación 2 M G

Manuel y Guillermo Salas. Trasmitirá de 6 a 7 p. m. Hora Radio Victor.

Estación 2 P C

Angel Bertemati. Trasmitirá como sigue:

Estación 2 P C

Programa:
12: Sintonía.
12.05 p. m.: Dedicación de Villamil, Santalla y Cop.
1—Blue Danube. Waltz.
2—La Torre de Oro, Obertura primera parte.
3—Segunda parte de la Torre del Oro.
4—Soutehen Roses, Waltz.
5—Danube Waves, Waltz.
6—Over The Waltz.
7—Ay, Cariño del Alma.
8—Isabelita no me quiere.
9—La Fiesta del Yarey, Danza.
10—Oh,

ANUNCIOS CLASIFICADOS DE ULTIMA HORA

A-3333 — A-1014

ALQUILERES DE CASAS

QUILA el segundo piso de la casa ...ro Gómez 285, con sala, recibidor, ...s al fondo, 4 habitaciones cuarto ...cio de criado. Informa Sr. Aedo. ...156. Tel. A-3073.
U H A 1 S 5029 11 Agosto

...MPANARIO 40 (ALTOS)
...sala, saleta, 4 cuartos con lava... de agua corriente, baño intercalado ...hermoso comedor al fondo con la... de agua corriente, cuarto de ... con sus servicios, amplia y fres... ...na y dos cuartos más en la azo... Llave e informes en los bajos de
U H A 1 11998 10 Agosto

ALQUILO MUY BARATA
...eva con elevador, bajos y altos a ...adra de Belascoain muy cómoda. ...recibidor; comedor; 5 habitacio... ...baño intercalado; despensa; buena ... y cuarto de criados. San Miguel ...el portero las enseña o en el se... ...piso informan.
U H A 1 12335 13 Agosto

TROCADERO 103
...ilan los bajos. Es propia para cual... ...negocio o familia. La llave en el ... informan: Plaza Vapor 27, 2o. Te... M-6596. UH A-1 12371 14 Ag.

ALQUILA los bajos de Jesús ...egrino No. 50 compuestos de ... saleta, dos cuartos, comedor ...ndo y baño intercalado. Precio ...00. Informes: M-9871.
U H A 1 S 5154 11 Agosto

ALQUILA la espaciosa y venti... ...a casa, Morro No. 3 A, altos ...os, moderna, con un gran cuar... ...baño, propia para familia ...riosa. Precio $140.00. Infor... M-9871.
U H A 1 S 5153 11 Agosto

ALQUILAN las casas, Campa ... 4 y No. 4 A, compuesta, ca... ...a, de sala, comedor, tres cuar... ...servicios. Precio $25.00. In... ...s: M-9871.
U H A 1 S 5152 11 Agosto

ALQUILA la casa, Aguila No. ... bajos, propia para establecimi... ...o. Precio $50.00. Informes: ...71.
U H A 1 S 5151 11 Agosto

ALQUILA la casa Neptuno nú... ...ero 356, bajos, esquina a Ma... frente a la Universidad, todos ...omnibus y tranvías pasan por ...quina, compuesta de sala, sa... comedor al fondo, tres hermo... habitaciones, cuarto de criados, ...a y pantry, gran patio, entra... ...ndependiente de criados. Pre... $65.00. También se alquilan ...altos por el mismo precio. In... ...es F-2171.
U H A 1 S 5140 11 Agosto

ALQUILA la casa calle N, ...o. 222, casi esquina a San Lá... compuesta de sala, comedor, ...cuartos y baño completo. Pre... $45.00. Informes F-2171.
U H A 1 S 5143 11 Agosto

ALQUILA la casa Lagunas 75, ...abada de pintar, compuesta de ... saleta, comedor al fondo, dos ...tos y servicios. Precio $70.00. ...rmes F-2171.
U H A 1 S 5142 11 Agosto

ALQUILA la casa Malecón nú... ...ero 341, segundo piso, muy ...a, compuesta de sala, saleta, ...cuartos, baño completo, come... ...al fondo. Precio $70.00. In... ...es F-2171.
U H A 1 S 5141 11 Agosto

...RAFAEL 55, altos, $80. Sala, ante... ...comedor, tres cuartos y dos en el ...pso. Llave en los bajos. Informes
UH A-1 S-5137 12 Agto.

...ZAD 42, bajos, $70.00. Sala, ante... ...comedor, 4 cuartos. Llave en los ... informan: F-2313.
UH A-1 S-5136 12 Agto.

...LLA 67, esquina San Nicolás, piso ...pal; sala; saleta grande; tres ...s, baño intercalado completo; co... ...de gas; cuarto y servicios de cria... ...Vease a todas horas. Precio $55.
U H A 1 12521 13 Agosto

ALQUILAN dos pisos altos, nue... ...s, compuestos de sala, recibi... ...tres habitaciones, baño interca... ...comedor, cocina y cuarto y ...tos de criados en $50.00 y ...00; y casas de sala, comedor, ...habitaciones, baño intercalado, ...a desde $30.00 en Jovellar 30 ...entre Espada y Hospital. In... ...es en las mismas y teléfono ...35.
A 1 12695 12 Agosto

ALQUILA una casa nueva com... ...esta de sala, recibidor, cinco ...aciones, dos baños intercala... ...comedor, cocina, pantry y cuar... ...servicios de criados en Tres, ...Dos y Cuatro, Vedado. Lla... ...en la planta baja izquierda, e ...mes teléfono M-9835.
A 1 12696 12 Agosto

ALQUILA la casa de dos pisos, ...mero 68, calle de Plácido (Ber...) entre Muralla y Teniente ... Está acabada de reparar y ...y tiene amplio local para co... ...o industria. Informan en ...lly 36, altos.
A 1 12645 14 Agosto

EL HERMOSO edificio Neptuno ...16 esquina a Soledad alquilo ...pal espléndido. Sala, tres dor...rios, comedor, lujoso baño, ...o y servicio de criados. Infor... ...bajos y F-4779.
U H A 1 S 5167 13 Agosto

...QUILO Lagunas 41 altos moder... ...pisito, 2 habitaciones, baño ...leto, sala, comedor. Informes ...523, la llave en la bodega de ...quina de Perseverancia.
U H A 1 S 5170 12 Agosto

...NTE Universidad $65.00, San ...acio 498 entre L y M; una ...planta, casas con todas como... ...des. Abierta de 8 mañana a ...rde.
U H A 1 12677 12 Agosto

ALQUILAN los espléndidos altos de ...rón No. 20 con sala; recibidor; ...seis habitaciones; dos baños; ...habitaciones y servicios de criado; ...abundante. Informan F-4309.
A 1 S 5164, 17 Agosto

FARMACEUTICOS. En el Puente ...la Chica alquilo gran casa propia ...establecer una buena farmacia. In... ...al lado y por teléfono U-3926.
A 1 12678 19 Agosto

...FAMILIA u oficina. A la brisa. ...40 bajos. Recibidor; sala; co... ...cuartos; baño intercalado; co... ...servicio; llave en el alto. Teléfono
A 1 12679 15 Agosto

...45 PESOS alquilo Amistad 1 al... ...Animas 34 A bajos y altos; nue... ...pintados; acabadas pintar; baños ...cocinas gas; cielo raso; in... ...alif.
A 1 12659 15 Agosto

A-1 HABANA

ALQUILO segundo. Aguiar 47. Sala; comedor; dos cuartos de criados. Habitaciones a $15 con muebles. Se admiten abonados al comedor a $20.00. Teléfono M-4011.
A 1 12688-89 12 Agosto

CASAS aptas, desde 35 pesos. Sala; comedor; habitación; magnífico baño; cocina; agua abundante; muy fresca. Elevador; todo moderno. Neptuno 172.
A 1 S 5175 12 Agosto

SE ALQUILA Concordia 145 entre Belascoain y Lucena tres habitaciones: baño intercalado; sala; comedor al fondo; cuarto y servicios para criados. La llave en la bodega. Informan A-6128.
A 1 12692 12 Agosto

A-2 VEDADO

EDIFICIO PILOTO calle O entre 17 y 19, hermoso piso con muchas comodidades. Puede verse a todas horas. Tiene garage y elevador. Informan: G y 23. Teléfono F-1878. UH A-2 S-5102 11 Ag.

ESPLENDIDOS altos en la calle 23 No. 219, entre G y H, lo más moderno en construcción y confort; hermoso portal, sala, seis dormitorios con closet, hall, lujoso comedor, pantry, repostería, cocina con cómodos departamentos anexos, cuarto criado y chofer con servicios, terraza, garage. Informes en los bajos y F-4779.
U H A 2 S 5168 13 Agosto

CALLE PRIMERA, entre 8 y 10, alquilo una casita muy limpia. Lugar inmejorable. La llave en la bodega. Informes: F-2480, dos meses en fondo o un fiador del comercio.
A2 S-5166 15 Agosto

A-4 JESUS DEL MONTE

SE ALQUILAN unos espléndidos altos en San Indalecio 15 entre Correa Encarnación; a dos cuadras de la Calzada Jesús del Monte; con sala; tres cuartos; baño intercalado; comedor y cocina. Informan en los bajos o Dragones 45 bajos. A 4 12628 12 Agosto

HERMOSA casa alta; sala; saleta; dos cuartos; comedor; baño intercalado; fresca y ventilada; instalación de gas. Agua abundante. Agua Dulce 17 esquina a Flores; tres cuadras del tranvía.
U H A 4 12622 12 Agosto

A-5 VIBORA Y A. APOLO

CASITAS luz, $11 y $20. Tres en el Pasaje Iberia; Concepción y 13, Víbora; a $11; una alta; otra baja. El Palacete. Calle 16 y B; frente tranvías y guaguas Lawton a $20.
A 5 12657 11 Agosto

A6 LUYANO

EN LUYANO se alquila un departamento de dos habitaciones; cocina; patio y servicios independientes en $14.50 con luz; entrada indepnediente. Calle Herrra entre Reforma y Guasabacoa.
A 6 12704 14 Agosto

A-8 MARIANAO

REPARTO BUEN Retiro, Marianao. Se alquila lindo chalet compuesto de tres cuartos, sala, comedor, pantry, cuarto de criados y lujoso baño. Calle Panorama entre Domínguez y Camino de la Playa, a media cuadra de la Estación Quemados y veinte minutos de la Habana. Precio $75.00 al mes. Informes FO-7189
UH Indefinido

MARIANAO, Buen Retiro, alquilo Infanta casi esquina Avenida Columbia, acera brisa, portal, 4 habitaciones, dos baños, garage, cuarto servicio criado, calentador, demás servicios. Acabada fabricar. Informan teléfono F-4303.
U H A 8 12401 10 Agosto

SE ALQUILA Reparto La Sierra una casa 5 entre 6 y 8, tres cuartos, garage, patio y cuarto de criados, a una cuadra tranvía y ómnibus, próxima al colegio Ursulinas, agua abundante. Informan en 7 y 4. Teléfono FO-1423.
U H A 8 xxx 11 Agosto

ALQUILO EN EL ARISTOCRATICO
Reparto Almendares de Nicanor del Campo; calle 11 y 16; una cuadra del crucero tranvías Marianao-Playa; hermosísimo chalet esquina sin estrenar. Fabricación superior. Jardín; garage; habitaciones Norte; lujoso baño intercalado. Lugar ideal; saludable. Propio para residencia persona fino gusto. Véalo. Dueño allí de 8-12 y 4-7. Teléfono FO-2957. A 8 12690 11 Agosto

A10 CASAS DE APARTAMENTOS

EN LA CALLE 12 y 21, Edificio Mungía, Alejo y Hno., se alquila un apartamento interior, sala, comedor y un cuarto, baño completo y cocina de gas. Alquiler $25.00.
U. H. A-10 S 5077 11 Agosto.

EDIFICIO LIBERTY
Requena, entre Carlos III y Ayesterán. Se alquilan departamentos de dos habitaciones, baño completo moderno y cocina gas. Precio desde 25. Luz y agua caliente a todas horas gratis.
U H A 10 12408 15 Agosto

OTROS ALQUILERES

B-1 DEPARTAMENTOS

SE ALQUILA en Jesús Peregrino No. 50, departamentos interiores en $22.00, compuestos de dos cuartos con sus servicios. Informes M-9871.
U H B 1 S 5155 11 Agosto

EN TENIENTE Rey 102, frente al "Diario de la Marina", se alquila un bonito departamento de dos habitaciones con balcón a la calle. Precio módico.
B 1 12671 13 Agosto

SE ALQUILA: un apartamento, Teniente Rey número 97. Sala, 3 habitaciones y cocina de gas. Entrada completamente independiente. La llave en los bajos.
B-1 12494 13 Agosto

DEPARTAMENTOS
Se alquila primer piso balcón a la calle nueva casa Lamparilla 86 y 88 entre Bernaza y Villegas. Sala; comedor; cocina; tres habitaciones; baño completo; cuarto y baño criados. Abundante agua. Precio módico.
U H B 1 12555 11 Agosto

B-2 HABITACIONES

AMISTAD 20. En casa de matrimonio solo se alquilan baratas 2 habitaciones juntas o separadas, a personas de moralidad; matrimonio sin niños u hombres solos. Hay teléfono.
B 2 12702 13 Agosto

HABITACION con comedor muy grande $12.00. Casa seria. Calle Habana 111 altos. B 2 12693 11 Agosto

EN CASA de familia se alquila una gran habitación a señora, señorita u hombre solo; con toda asistencia si la desea. Malecón 335.
B 2 12646 12 Agosto

Anúnciese en el DIARIO DE LA MARINA

B-3 LOCALES PARA COMERCIO

SE ALQUILAN para comercio, industria, Belascoain 10, casi esquina Neptuno, Prado 91, donde estuvo Giovanni, bien situadas. A-3568.
U H B 3 844 10 Agosto

SE ALQUILA
local propio para negocio o comercio chico en Zanja 71. Garage. U-7908.
U H B 3 12643 12 Agosto

SOMERUELOS No. 1
casi esquina a Monte. Espléndido local 250 mts. propio para almacén o depósito. informes Hotel Isla de Cuba.
B 3 12613 17 Agosto

GRAN LOCAL
Alquilo en 45 pesos. Carmen 9. Teléfono A-7042.
B 3 12662 15 Agosto

VENTAS

D-1 CASAS

EN LA MEJOR calle de la Ampliación de Almendares, se vende o se cede para fabricar la esquina de la calle 12 y 10, está a la brisa. Telf FO-2862.
UH D-1 185 29 Agosto

SE VENDE O SE CAMBIA
Por una casa vieja, otra nueva de tres plantas, con establecimiento sin contrato. Se dejan las dos terceras partes al 7 0|0 por el tiempo que se quiera. Luz No. 46. Fonda.
D 1 12698 17 Agosto

VIBORA. Dos sólidas; bonitas; cómodas; frescas casas; siempre alquiladas a $34. Portal; sala; 3 cuartos; patio; traspatio; último precio $9.000. Dolores 335; entre 16 y 17; frente tranvías y guaguas Lawton.
D 1 12656 11 Agosto

EN LA CALLE J y Primera, Reparto Miraflores; se vende una casa con portal; sala; 3 cuartos; cocina y baño; mide 40 de fondo por 10 de ancho; tiene jardín al frente; un platanal al fondo; hace esquina. Informan enfrente; preguntar por la dueña. Tel. A-8105.
D 1 12661 15 Agosto

UNA GANGA sin precedente, Víbora; calle Trece y Concepción. Amplio; fresco Pasaje Iberia con 12 casitas y un gran solar que renta $140; $9.500. Mitad contado. I-1812.
D 1 12654 11 Agosto

SOBERBIO edificio dos plantas concreto; techos monolíticos con 9 casitas alquiladas a $20 y esquina para comercio. Costó 35.000 pesos. Precio $18.000. Calle 16 y B. Lawton. Véalo.
D 1 12655 11 Agosto

REPARTO LA SIERRA
Vendo precioso Chalet, acabado de fabricar; propio para persona de gusto. Se compone de jardín; portal; hall; 4 cuartos de 4x4; comedor; cocina; baño de colores; 2|4 y servicios de criados; garage y un gran traspatio; precio de ganga; véalo hoy mismo. Informan en Fuentes 49 entre A y B. Reparto Almendares. Tel. FO-2188. José P. Quintana.

REPARTO MIRAMAR, GANGA
Vendo chalet con jardín; portal; hall; sala; 4 cuartos de 4x4; dos lujosos baños de colores; comedor al fondo; cocina y pantry; garage; 2 cuartos de criados y traspatio; precio de ganga $12.500 con facilidades de pago. Véame en Fuentes y B; reparto Almendares; José P. Quintana. Tel. FO-2188.

REPARTO LA SIERRA CHALET $2,500
y reconocer $6.000 a pagarlos a razón de $50.00 cada mes; se compone de jardín; portal; sala; saleta; comedor; cocina; 3 cuartos grandes; cuarto de baño; garage; cuarto y servicios de criado véame y hará un buen negocio. José P. Quintana. Fuentes 49 entre A y B. Reparto Almendares. Tel. FO-2188.
D 1 S 5173 12 Agosto

VEDADO, GANGA
Vendo calle 17 casa 2 plantas moderna en $17.000. Véame enseguida y hará un buen negocio; llame al FO-2188 y pasaré a informarle.
D 1 S 5172 12 Agosto

D-2 SOLARES

ALTURAS DEL RIO
Almendares. Traspaso contrato de un magnífico solar con una medida ideal 12 x 28 dando frente a dos calles, y rodeado de hermosos chalets. Informa su dueño. Tel. FO-2188.

REPARTO MIRAMAR
Me urge vender mi solar calle 22 entre 1a. y 3a. con una medida de 1.251 varas y acera de la brisa; precio de verdadera ganga; véame en Fuentes 49 entre A y B; Reparto Almendares; de 12 a 6 p. m. D 2 S 5174 12 Agosto

VIBORA. Vendo manzanita 8.000 varas, calle B; frente tranvías Lawton; hay dos solares vendidos a $8 vara. Precio $2.50 vara. Mitad contado. Dueño, Estrada Palma 9. I-1812.
D 2 12651 11 Agosto

EXCELENTE esquina cercada: 24 por 31 varas; frente tranvía. Calle 16 y Dolores; Lawton. $6.50 vara $1.300 efectivo; resto $25 mensuales. También se fracciona. I-1812. 12 a 2.
D 2 12652 11 Agosto

SOLARCITO frente tranvía calle 11, Reparto Batista; 9 1|2 varas frente por 34 fondo a $5.50 vara. Dueño, Estrada Palma 9. I-1812. De 12 a 2.
D 2 12653 11 Agosto

PARA FABRICAR 1.069 varas a $1. Avenida 10 de Octubre 519, entre Concepción y Pocito; propio para nave; pasaje o industria grande. Dueño Estrada Palma 9. I-1812.
D 2 12649 11 Agosto

REGIO SOLAR Avenida Concepción entre Armas y Porvenir (12 por 58 varas) a $5.50; tomando doble fondo a $4.50. Dueño, Sierra. Estrada Palma 9. I-1812. (12 a 2).
D 2 12650 11 Agosto

D3 ESTABLECIMIENTOS

VENDO EN BUEN PUNTO
gran establecimiento de Café y Fonda, mucho movimiento poco alquiler y un promedio de venta diaria de $75.00 todo de contado; precio razonable; informo solamente a comprador. Vallongo en Monte 317. A-1988.
D 3 12667 14 Agosto

D-4 AUTOMOVILES Y ACCS.

SE VENDE un camión Ford de una tonelad con carrocería enrejada en inmejorables condiciones. Tiene arranque eléctrico y buenas gomas. Puede verse a todas horas del día en Avellaneda número 20 entre Antonio San Miguel y Espadero, Víbora.
UH D-4 21007 Indf.

BUICK cerrado ligero del 27 en 700 pesos acabado de pintar Duco; gomas nuevas; motor inmejorable; admito pago carro pequeño o cuña. Teléfonos A-3039; I-4253. U H D 4 12682 11 Agosto

BOLETIN SEMANAL
AUTOS DE USO

Chevrolet Turismo .. .. $	80.00
Chevrolet Turismo	120.00
Chevrolet Turismo	200.00
Dodge Turismo	400.00
Dodge Sedan	300.00
Dodge Sedan	500.00
Chrysler Turismo "52" ..	500.00
Chrysler Cuña	850.00
Chrysler Sedan	500.00
Buick Sport	650.00
Buick 7 pasajeros	700.00
Buick Touring	400.00
Nash Special Sedan	800.00
Nash Special Touring ..	750.00
Ford Coupe Comercial ..	600.00
Pontiac	500.00

FACILIDADES DE PAGO
PLA, AIXALA MOTORS
MARINA & PRINCIPE
U-1799. U-1737
E—1781 2 alta 12

D-4 AUTOMOVILES Y ACCS.

CIA. DEL AUTO UNIVERSAL S.A.
Departamento de CARROS de USO
1 Sedan Tudor Ford, 1926.
1 Sedan Tudor Ford, 1927.
1 Pontiac Sedan.
1 Chevrolet Sedan.
1 Camión Ford, modelo T con carrocería de Estacas y Chapa nueva
1 Camión Ford, modelo T con carrocería de express.
1 Sedan Essex.
1 Cuña Ford.
1 Cuña Ford de reparto.
1 Fordor Modelo Nuevo.
1 Chevrolet Turing.
VEA ESTOS CARROS Y SALDRA COMPLACIDO.
DAMOS FACILIDADES DE PAGO
E—1779 3 alta 10

D-7 INSTRUMENTOS DE MUSICA

PIANOLAS de las mejores marcas eléctricas y de pedal estamos realizando más baratas que nadie; garantía seria. También ofrecemos un piano cuarto de cola completamente nuevo de la acreditada marca R. Gars y Kallman de Alemania; propio para una persona de gusto. Su precio muy económico; absoluta garantía. Rubal y Blanco. Monte 200.
D 7 S 5171 13 Agosto

D8 ANIMALES

SE VENDEN dos caballos, uno ponny de monta y tiro con su coche, una cesta y arreos. Otro raza Kentucky, nacido en Cuba, 3 años. Pueden verse en Revolución y Patrocinio, Víbora
UH D-8 I-2484 13 Agosto

SE VENDE HIERBA FRESCA
En grandes cantidades y a precio más barato que nadie, en la Finca San Francisco Javier, situada en el kilómetro dos de la carretera de Vento. En la misma informan. (D 8) 12701 14 Agosto

SE VENDEN 2 pareja Quiquiriquí y un Gallito Quiquiriquí Grifo, y varios Catalanes de pura raza. Telf. HI.7104.
D8 S-5165 12 Agosto

E SE SOLICITAN

E1 CRIADAS Y CRIADOS

SOLICITO criada española para el comedor; que sepa servir bien la mesa (sin novio) y tenga referencias de casa conocida. Vedado. Calle 15 No. 380 esquina 2. 30 pesos. Venga después de las 9. UH F1 12595 11 Agosto

E3 PARA 2 O MAS SERVICIOS

SE SOLICITA una joven para cocinar y ayudar a la limpieza que duerma en la casa. Milagros 121 Reparto Mendoza. Víbora. U H E 3 12535 11 Agosto

E-9 OPERARIOS Y APRENDICES

NECESITO un operario barbero que sepa trabajar; si no sabe su obligación que no se moleste. Empedrado y Cuba.
E 9 12598 10 Agosto

E10 VARIOS

VENDEDORES: Se solicitan dos para la venta de camisas y ropa interior de caballero directamente al consumidor. Buena comisión. Indispensable tenga experiencia como vendedor y traiga referencias. Edificio "Strand". Belascoain y San José de 10 a 11 a. m.
E 10 12674 11 Agosto

PARA ENCARGADO
Se solicita un matrimonio peninsular sin niños para una casa de inquilinato a cambio de una casita con luz; tiene que tener referencias. Informan Cerro 727.
E 10 S 5169 12 Agosto

A PERSONA activa se le dará Agencia lucrativa en cada Pueblo o Central de la República. Escribir a N. del Rey, Apartado 265. Sagua la Grande.
E 10 12694 12 Agosto

F SE OFRECEN

F1 CRIADAS Y CRIADOS

DESEA COLOCARSE un criado de manos español, con mucha práctica en el servicio. Tiene excelentes referencias. Teléfono M-3850. UH F-1 12367 10 Ag.

SE OFRECE una de color para criada de manos, en Lealtad 168. Tiene referencias y es sola. Aquí no tiene familia.
CH F-1 12502 10 Agto.

DESEA colocarse una joven española para criada de cuartos; tiene referencias; sabe coser algo a mano y a máquina. Sueldo mínimo de $25 a $30. informan teléfono F-2820.
F 1 12703 11 Agosto

SE DESEA colocar una muchacha para cuartos o criada de mano; tiene referencias. Luz No. 8. Tel. A-5985.
U H F 1 12697 12 Agosto

EN CASA de moralidad desea colocarse joven española; conoce el corte y costura por figurín y acata para los demás quehaceres de la casa. Informes Manrique 175. Tel. A-2007.
F 1) 12624 12 Agosto

SE OFRECE un joven para hacer limpieza; es honrado y trabajador. No tiene pretensiones; tiene referencias. Llame A-4175.
F 1 12686 11 Agosto

SEÑORA española desea colocarse para los quehaceres de una casa de corta familia. Informes teléfono F-1839.
F 1 12673 11 Agosto

DESEA colocarse una criada de mano española; sabe cumplir con su obligación; lleva tiempo en el país; tiene buenas referencias. Teléfono F-2336.
U H F 1 12665 11 Agosto

SE DESEA colocar una joven española para cuartos o comedor; es práctica en servir. Informan Obispo 54 altos. Teléfono M-2095.
F 1 12685 12 Agosto

SE OFRECE criado de mano peninsular; práctico en todo buen servicio; trabajador; cumplidor; tiene recomendación de buenas casas; no tiene pretensiones. Teléfono A-4792. Tintorería.
F 1 12684 11 Agosto

F-2 COCINERAS Y COCINEROS

COCINERA repostera española desea colocarse en casa de moralidad; no duerme en la colocación. Informan J esquina a 9. Tel. F-6150.
U H F 2 12515 10 Agosto

SE DESEA colocar una señora española de mediana edad para cocinar; duerme fuera; entiende de repostería. Teléfono F-4668.
F 2 12640 12 Agosto

SE DESEA colocar una cocinera y repostera; lleva tiempo en el país. Para informes calle 16 No. 57; Vedado. Teléfono F-6154.
F 2 12609 12 Agosto

OFRECEMOS cocinera repostera asturiana; cocina americana; española y criolla; es muy limpia; tiene muy buenas referencias; también una criada de cuartos; sabe coser; tiene buenas referencias. Llame A-4175.
F 2 12687 11 Agosto

ESPAÑOLA desea colocarse de cocinera; sabe muy bien su obligación y tiene buenas referencias. Teléfono U-6711.
F 2 12672 11 Agosto

DESEA colocarse una muchacha española para cocinar; siendo corta familia para cocinar y limpiar. Informan teléfono M-1734.
F 2 12668 12 Agosto

F3 PARA 2 O MAS SERVICIOS

JOVEN española desea colocarse para manejadora o cuartos; puede verse en Cristo No. 9 bajos a todas horas o al M-5463; Obrapía 32; pregunten por el de la Vidriera.
U H F 3 12453 10 Agosto

SE DESEA colocar una joven española para criada de mano o manejadora; no le importa ayudar a la cocina. Teléfono U-5167.
U H F 3 12539 10 Agosto

COCINERA ESPAÑOLA desea colocarse en casa de matrimonio solo o casa de corta familia. No le importa ayudar a la limpieza. Tiene quien la recomiende de las casas que ha trabajado. Teléfono X-2288. Dirección: Pedro Pernas 20.
UH F-3 12472-3 10 Ag.

DESEA colocarse una española de criada de mano o manejadora. Tiene referencias. Tel. M-6881.
F 3 12631 12 Agosto

JOVEN española se ofrece para criada de mano o manejadora siendo manejar solo también sirve fino en el comedor o cuartos sabiendo repasar un poco; si no es familia de moralidad no se molesten; además si me llaman para fuera de la Habana me pagarán el viaje. Tiene referencias. Teléfono M-5119.
F 3 12633 11 Agosto

F3 PARA 2 O MAS SERVICIOS

JOVEN española se ofrece para cocinar o limpiar; tiene referencias; duerme fuera. Informan teléfono A-8253. Si no es casa de moralidad no llamen.
F 3 12634 12 Agosto

SE DESEAN colocar dos jóvenes españolas una para cocinar y la otra para manejadora o cocinar y limpiar; no les importa ir al campo. Informes teléfono X-2287. F 3 12637 11 Agosto

SE OFRECE una joven española para criada de cuartos o para cocinar y limpiar siendo corta familia. Tiene referencias. Informan A-7100.
F 3 12680 12 Agosto

SE DESEA colocar una joven española para manejadora o criada de mano, desea casa de moralidad. Informan Tel. I-7616.
F 3 12699 11 Agosto

SE DESEA colocar una muchacha española de criada de mano o manejadora; tiene referencias. Informan San Nicolás 44. Teléfono M-6523.
F 3 12605 12 Agosto

SE OFRECE una joven española para los quehaceres de una casa chica; lleva tiempo en el país. Tiene referencias. Informan M-5743.
F 3 12700 12 Agosto

JOVEN española desea colocarse para cocinar y limpiar a un matrimonio o casa de corta familia; no se coloca menos de 25 pesos. Tel. X-2872.
F 3 12675 11 Agosto

SEÑORA joven española desea colocarse para limpiar y ayudar algo en la cocina. Informan teléfono U-7030.
F 3 12648 11 Agosto

SE OFRECE una joven española para criada de mano o cocinera. Informan teléfono M-9780.
F 3 12683 12 Agosto

JOVEN española desea colocarse para los quehaceres de un matrimonio solo o para manejadora. Tiene referencias. Llame al teléfono M-4564.
F 3 12658 11 Agosto

JOVEN española desea colocarse para cocinar y ayudar algo a la limpieza; duerme fuera. Informes U-6608.
F 3 12660 11 Agosto

DESEAN colocarse una buena criada de mano y una cocinera; son serias y desean casa moral; tienen referencias. Teléfono F-3768.
F 3 12663 11 Agosto

DOS JOVENES españolas hermanas desean colocarse para criadas de mano o manejadoras. Una entiende de cocina. Tienen buenas referencias. Infanta y Daoiz. Bodega. Cerro. Teléfono I-7259.
F 3 12669 12 Agosto

DESEA colocarse una señora de mediana edad para cocinar y limpiar para corta familia; es del campo, desea que la vengan a buscar a su casa; la dirección es solar de Emilio Calvo: Paseo entre 31 y 33. Vedado.
F 3 12681 11 Agosto

SE DESEA colocar muchacha española de criada de mano o para cocinar y limpiar; sabe coser a mano y máquina; tiene referencias. Tel. M-7503.
F 3 12676 11 Agosto

F4 MANEJADORAS

UNA SEÑORA de color desea colocarse de manejadora o para cuartos. Tiene recomendación. Informes: Telf. FO-1824.
F-4 12345 10 Agosto

UNA JOVEN solicita empleo de manejadora. Entiende el inglés y español correctamente. Dispuesta ir a las afueras. Telf. M-5133. Llame a Luisa.
F-4 12496 11 Agosto

F6 CHAUFFEURS

DESEA colocarse un chofer español con referencias de donde ha trabajado. Teléfono FO-2763.
F 6 12670 12 Agosto

SE DESEA colocar jardinero en casa particular; sabe de chofer y tiene referencias de las casas que ha trabajado. Teléfono FO-7761. Pregunte por Jesús; de 8 a 12 a. m.
F 6 12604 12 Agosto

CHOFER español desea colocarse de particular o de comercio, entiende de mecánica con 15 años de práctica y sin pretensiones. Tel. U-6733.
F 6 12644 11 Agosto

F10 VARIOS

UN MATRIMONIO desea una casa de inquilinato para encargados. Informan teléfono U-7056; preguntar por Genoveva.
F 10 12647 11 Agosto

G AVISO OPORTUNO

G-3 AGENCIAS DE COLOCACIONES

AGENCIA Montalvo, la mejor de la capital, con sucursales en España y Jamaica inglesa. Calle 17 esquina F, teléfono F-4427. Necesito criadas españolas.
U H G 3 S 4666 16 Agosto

AGENCIA "EL SOL"
Ofrecemos cocineros; ayudantes; fregadores; criados; camareros; dependientes café; fonda; chauffeurs; criadas. Teléfono M-1860.
G 3 12691 11 Agosto

C-6 MUEBLES Y PRENDAS

SE OFRECE espléndida gratificación a la persona que devuelva o dé informes que logren su recuperación, un perro policía alemán desaparecido el pasado viernes de mi casa al costado izquierdo del Miramar Yacht Club. César Cano. FO-2850. G 6 12128 10 Agosto

PERRA policía se ha extraviado el lunes con un cascabel al cuello y cadena; del Reparto Rosalía. 3a. 35. Se gratificará al que dé razón de ella al teléfono A-7662 o en la misma a Severino Pérez. G 6 12579 10 Agosto

H AVISO ESPECIAL

H-1 HOTELES

HOTEL "SAN CARLOS"
EGIDO, 7, FRENTE A MONTE
Trasládese para este hotel y habrá resuelto los siguientes problemas:
DISMINUCION DE GASTOS, MAS COMODIDADES, NO LUCHAR CON LA SERVIDUMBRE, VIVIR CENTRICO
Estamos dando precios muy económicos. Hay habitaciones, apartamentos y restaurant. Nunca falta el agua. Todos los tranvías cruzan por la puerta. Es la casa predilecta de las familias estables. Visítenos. UH H-1 12543 16 Ag.

H2 CASAS DE HUESPEDES

REINA 83, esquina a Manrique. En esta moderna casa de huéspedes tengo habitaciones amuebladas con vista calle agua corriente, buena comida. Tengo con servicio privado, agua caliente, propios para matrimonios. Precios económicos. Teléfono M-4069. H 212374 15 Agto.

CASA DE Huéspedes La Covadonga. Se admiten abonados al comedor a precios reducidos; esmerado servicio; cocina española. Galiano 101 altos Ferretería. H 2 12608 12 Agosto

H-3 COMIDAS A DOMICILIO

FONDA "LA FLOR DE CUBA"
Con motivo de haber encontrado un gran cocinero famoso y con muy buena sazón, se admiten abonados por $16.50 al mes y se sirve comida a domicilio. San Rafael 140, entre Gervasio y Belascoain. Teléfono U-5680. H-3 12244 13 Agosto

H8 DINERO EN HIPOTECA
Se ofrece

DINERO para hipoteca sobre casas, solares y fincas rústicas; operación rápida. También segundas hipotecas y sobre condominio. Campanería, Aguiar 68, M-7785.
U. H. H-8 11938 14 Agosto.

HIPOTECA, NECESITO
directamente de su dueño 26.000 pesos, doy en garantía propiedad de esquina, con buen establecimiento y una renta fija de $350.00 mensuales y 2,140 metros superficiales; pago el 7 0|0; dirigirse a Monte 317. A-1988.
H 8 12666 14 Agosto

H-10 MISCELANEA

POLLONAS Leghron blancas legítimas, de un año, las liquidamos a $2.00 cada una, por necesitar espacio para la nueva cría de este año. Granja Arellano, teléfono FO-7264. La Coronela: Marianao. Correspondencia a: Amargura y Habana. Misc. E 1795, 24 Agosto

Noticias que Interesan a los Choferes

TRASPASO DE AUTOMOVILES
Relación de traspasos de automóviles que fueron legalizados ante el empleado Sr. Carlos López Rojas en el Municipio, por los siguientes señores:
L.B. Ross Corp. a Gregorio Alonso, un Chevrolet, chapa 44528, a Vicente Blanco, un Chevrolet, chapa 17432, a Guillermo Martínez un Chevrolet, chapa 36595, a Juana Carrillo, un Chevrolet, chapa 1487, a Flora Fernández, un Chevrolet chapa 18324, a Petronila Muñiz, un Chevrolet, chapa 45792, a Guillermo Ardazabal, un Chevrolet, chapa 5881, a Mariano Barros, un Chevrolet, chapa 33292, a Francisco Rodríguez, un Chevrolet, chapa 18062, a Enrique Moreno, un Chevrolet, chapa 33427, a José Pena, un Chevrolet, chapa 44396; a Ramón Barreras, un Chevrolet, chapa 4043; a Nicolás Braña, dos Ooakland, chapas 37673 y 37674; a Juan Fernández, un Oakland, chapa 6815; y a Gumersindo González, dos Chevrolets, chapas 38306 y 38607; José Fernández a Luther Quinlan, un Chrysler, chápa 37720; José Fábregas a Luther Quinlan, un Buick, chapa 39216; Abdón Paradela a Luther Quinlan, un Buick, chapa 39255; Manuel Sainz a Luther Quinlan, un Buick, chapa 5255; Gregorio Fernández, a José Peña, un Chevrolet, chapa 15934; Ford Motor a Casa Merson, un Ford, chapa 5554; Ford Motor a Casa Merson, un Ford, chapa 5553; Casa Merson a León Méndez, un Ford, chapa 4069, a Corral y Cía., un Ford, chapa 32234, y a Duarte y Cía., un Ford, chapa 1946; Genaro Pereira a Shackelford Motor, un Chevrolet, chapa 20891; José Polo a Shackelford Motor, un Essex, chapa 5581; Rafael Gálvez a Shackelford Motor, un Packard, chapa 6310; J. Ulloa y Cía., a Santiago Campuzano, un Essex, chapa 5287 y a Rafael Aguilar, un Buick chapa 4872; Manuel Camio a J. Ulloa y Cía., un Packard, chapa 12955; Manuel Guerra a Ramiro Subiela, un Chevrolet, chapa 17789; Marcelino Alvarez a Inocencio Vega, un Buick, chapa 10129; Severo Pina a Rafael Castillo Márquez, un Nash, chapa 10556; Manuel Camelo a Manuel Vázquez, un Republic, chapa 5590; Joaquín Chávez a Gustavo Arellano, un Chevrolet, chapa 1850; Gumersindo González a Juan Riera, un Chevrolet, chapa 15737; José Pérez a Francisco Alberto, un Chevrolet, chapa 17071; Edelmiro Casabiella a Secundino Díaz, un Dodge Bro- Mariano Fernández, un camión Ford, ther, chapa 33975; Genaro González a chapa 4850; Imperial Auto a Temistocles Casal, un Chrysler, chapa 33552; Pelayo Quintero a Agustín Castellanos, Overland chapa 1239; Morris Heller a Antonina Masson, Marmon 6035.

NO CUMPLIO LOS REQUISITOS LEGALES PARA OBTENER EL TITULO
La Jefatura de Policía remitió a la Alcaldía el título de chauffeur número 555, expedido a nombre de Roberto Bacallao Domínguez, a quien le

TELEFONOS A-3333 A-1014

ANUNCIOS CLASIFICADOS DEL DIARIO DE LA MARINA

TELEFONOS A-3333 A-1014

SESIONES DE LA MESA REDONDA

Comenzaron en Virginia a fin de tratar asuntos hispanoamericanos

NUEVA YORK, Agosto. (E. de la Torre).—Hoy han dado comienzo en Virginia las sesiones de la "Mesa Redonda," para discutir asuntos hispanoamericanos, para la que el director del Instituto de Asuntos Públicos de la Universidad de Virginia, ha conseguido la cooperación de un importante núcleo de hispanistas para discutir asuntos hispanoamericanos, para la que el director del Instituto de Asuntos Públicos de la Universidad de Virginia, ha conseguido la cooperación de un importante núcleo de hispanistas y estadistas notables, entre los que figura el catedrático de Derecho Internacional de la Universidad de Valladolid, huésped desde hace meses de la Fundación Carnegie, doctor Camilo Barcia Trelles, que en los primeros días del mes entrante embarcará con rumbo a Cuba, donde habrá de dar varias conferencias en la Institución Hispano-Cubana de Cultura.

En la primera sesión de hoy se trató de las relaciones periodísticas de los países hispanoamericanos, tomando parte en las discusiones representantes de la Prensa Asociada y la Prensa Unida.

Entre los notables hispanoamericanos que tomarán parte en la discusiones figura el doctor Fernando González Roa, notabilísimo jurisconsulto mejicano, miembro de la Comisión de Investigación y Conciliación Bolivia-Paraguay, que discutirá preferentemente los problemas de su país.

En la discusión del problema de los aranceles tomará parte el gran escritor de Puerto Rico señor Luis Muñoz Martín; y el profesor Barcia Trelles actuará en torno al problema "Las Relaciones Internacionales con la América Central y con las Repúblicas del Caribe", polémica que ha de librarse el 16 del corriente.

Tomará también parte en las sesiones de la "Mesa Redonda" el conferenciante y educador peruano, doctor Víctor Andrés Belaúnde, que acaba de dictar una serie de conferencias en la Universidad de Virginia.

Ecos del Vedado

EL DR. FERNANDO PLAZAOLA Y MAHY

Ha sido sometido a una muy delicada intervención quirúrgica, este estimado amigo, que es hermano de nuestro caro compañero Manolo Jarquín el autor de las "Matanceras".

Llevó la cuchilla en esa operación el eminente cirujano doctor Nogueira a quien auxilió el doctor Jules Sanguily, estando presentes además los hermanos del paciente, doctores Antonio Jarquín y Mahy y Gustavo Plazaola y Mahy, este último Jefe de Internos de la Clínica de Casuso.

El estado del doctor Plazaola de suma gravedad, aún después de la operación que con toda pericia practicole el doctor Nogueira, es debido a la intensidad de su mal: un tumor con ramificaciones internas, que hace concebir pocas esperanzas a la ciencia.

En la Clínica de los doctores Núñez Bustamante donde se encuentra el paciente, es objeto de los mayores cuidados, tanto por parte del personal facultativo de dicha Clínica, como por el de sus familiares que no lo abandonan un instante.

Hacemos votos porque haciendo el cielo un milagro, devuelva a esos amigos entre los que se cuenta nuestro compañero de Redacción Manolo Jarquín, la tranquilidad que hoy les falta.

Notas de Rocafort

MEJORA DE UN SERVICIO

La Empresa de Omnibus La Ocasión, de la que es Presidente Antonio Ramírez y Administrador Miguel Tuma, entre las importantes mejoras e innovaciones introducidas para el mejoramiento del tránsito y servicio del público, ha prolongado la línea hasta Santa María, con un transporte que llega a Diezmero habiendo acogido todos los vecinos de estos repartos estas ampliaciones, con mucha satisfacción por cuanto representan estos esfuerzos una comodidad y dotar de un servicio completo, que demuestra altamente el progreso de la mencionada empresa, muy digno de encomio y felicitación.

JUNTA SOCIAL

La Sociedad de Propietarios e Industria del Reparto de Jacomino, celebrará una importante Junta General Extraordinaria el día 8 del actual a las nueve de la noche, en su local social de Beltrán número 1, en cuya junta se tratarán asuntos de sumo interés.

ESTABLECIMIENTO LA MODERNA

Con todos los adelantos modernos de grande y muy bien surtido establecimiento dedicado al giro de víveres, se inauguró en días pasados de la que es acreditado propietario el señor Manuel Riestra situado en San Miguel del Padrón y Santa Francisca, que dados su magnífico servicio y atención, será muy solicitado por el público.

LA ESCUELA No. 51

En el Reparto Rocafort se está terminando de construir un magnífico edificio escolar que constará de dos plantas, del que es propietario el señor Vicente Hernández cuyo propietario en su hermoso rasgo de altruismo y sin interés alguno de lucro, con un módico alquiler lo puso a disposición de la Junta de Instrucción por cuya adquisición puede sentirse orgulloso el inspector del Distrito señor Vicente Lancha, pues en el mismo se asentará la escuela número 51.

El señor Manuel Herrera encargado de las obras, tuvo la cortesía de enseñarnos todas las dependencias y pudimos observar el moderno confort y adelanto de las mismas que hará del mismo uno de los mejores de la República en su índole.

He aquí el profesroado que ha de regir sus clases: Director sin aula, señor Miguel Varela; aula primera, señora Georgina Oropesa; aula segunda, señora Blanca Cuervo, aula tercera, señora Blanca Morales; aule cuarta, señorita Engracia Deulofeu aula quinta señorita Graciella Almansa; aula sexta señorita Emilia Rodríguez, y aula séptima señora Celia López Directora del Kindergarten, señorita María A. Pérez y auxiliar señorita Anita L. Pérez.

Mi felicitación a todos los promotores de esta hermosa obra de instrucción tan beneficiosa y meritoria para el Reparto de Rocafort.

Pedro Muñiz CARRERA.

RECLAMACION

Víctor Berg Coster, gerente de la Western Electric, fué acusado por el chofer Juan Bruno Pedroso, de querer abonarle la suma de un peso, sesenta y cinco centavos, por una carrera al Casino de la Playa, cuando su trabajo valía un peso ochenta centavos por ser las tres y media de la madrugada.

VAPORES DE TRAVESIA

Compañía del Pacífico

(The Pacific Steam Navigation Company)

Servicio de Vapores a

España, Francia, Inglaterra, Perú, Chile, Argentina, Uruguay, Brasil, Colombia, Venezuela, Guatemala, Costa Rica, Nicaragua, Salvador, Honduras, Ecuador, Bermudas, New York.

Próximas Salidas

A Europa
VAPOR "ORITA"
14 Agosto
Vigo, Coruña, Santander, La Pallice, La Rochelle, Liverpool.
„ «Orita», 14 de Agosto.
„ «Orduña», 4 de Sept.
„ «Oropesa», 18 de Sept.
„ «Orbita», 20 Octubre.

A Centro y Sur de América
VAPOR "ESSEQUIBO"
Agosto 12
„ «Essequibo», 12 Agosto.
„ «Orbita», 18 Agosto.
„ «Oroya», 1 Septiembre
„ «Ebro», 9 de Sept.

A NEW YORK
Ida y vuelta $130
Con derecho a retornar diariamente por tren "Havana Special"
VIA KEY WEST
Vapor "Ebro", 23 de Agosto y 20 de Septiembre.
Vapor "Essequibo", 20 de Septiembre y 15 de Noviembre.
Para informes generales, reservaciones, fletes, etc.
AGENTES GENERALES:
DUSSAQ Co. LTD.
Palacio del Centro Asturiano
Teléfonos A-6540 y A-7218.—Habana.

Línea Holandesa Americana

El magnífico trasatlántico holandés de 17.254 toneladas:

SPAARNDAM

Saldrá fijamente el día 24 DE AGOSTO para los puertos de VIGO, CORUÑA, BOULOGNE-SUR-MER y ROTTERDAM

Amplias cubiertas con toldos. Camarotes numerados para 2, 4 y 6 personas. Comedor con asientos individuales.

Excelente comida a la Española.

Precios de pasaje en 3a. clase: A España: $87.30 (Incluídos todos los impuestos).

PROXIMAS SALIDAS PARA VIGO, CORUÑA, BOULOGNE Y ROTTERDAM:
"SPAARNDAM", 24 de Agosto.
"EDAM", 28 de Septiembre.
"MAASDAM", 19 de Octubre.
"LEERDAM", 9 de Noviembre.
VERACRUZ Y TAMPICO:
"EDAM", 31 de Agosto.
"MAASDAM", 21 de Septiembre.
"LEERDAM", 12 de Octubre.
"SPAARNDAM", 2 de Novbre.

Estos vapores han sido construídos ESPECIALMENTE para la comodidad de los PASAJEROS de TERCERA CLASE.

Para más informes dirigirse a:
R. DUSSAQ S. EN C.
Oficios 22, 24 y 26. Telfs. A-5639 y M-6278.

'EMPRESA NAVIERA DE CUBA, S. A.'

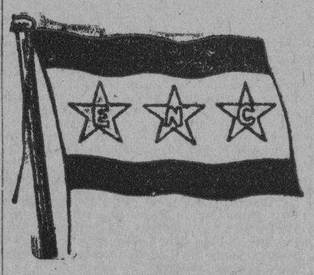

SAN PEDRO NUM. 6.—HABANA.
APARTADO NUMERO 1641
Dirección Telegráfica:
Emprenave

TELEFONOS:
A-5315. Información General.
A-4730. Departamento de Tráfico.
A-6236. Pasajes y Fletes.
A-3966. Almacén.
M-3896. Primer Espigón de Paula.
A-5634. Tercer Espigón de Paula.

Claves en uso:
A. B. C. 4a. y 5a. Edición
Wester Union
Walkins and Apendix

VAPORES EN SERVICIO

Presidente Machado, Santiago de Cuba, Gibara, Habana, Baracoa, Las Villas, Guantánamo, Julián Alonso, Antolín del Collado, La Fe, Caibarién, Rápido, Cienfuegos, Manzanillo, Joaquín Godoy, Eusebio Coterillo.

PUERTOS DE ESCALA

COSTA NORTE

Caibarién, Nuevitas, Puerto Tarafa, Manatí, (Victoria de las Tunas); Puerto Padre, Chaparra, (Holguín, Velasco y Bocas); Vita, Banes, Mayarí, Antilla, Preston, Sagua de Tánamo, (Cayo Mambí); Baracoa, Guantánamo y Santiago de Cuba.

COSTA SUR

Cienfuegos, Casilda, Tunas de Zaza, Santa Cruz del Sur, Manopla, Guayabal, Manzanillo, Campechuela, Media Luna, Niquero, Ensenada de Mora y Santiago de Cuba.

COSTA NORTE DE VUELTA ABAJO

Bahía Honda, Río Blanco, Berracos, Puerto Esperanza, Santa Lucía, (Minas de Matahambre); Río del Medio, Arroyos de Mantua y La Fe.

PUERTO RICO

San Juan, Ponce, Mayagüez y Aguadilla.

REPUBLICA DOMINICANA

Santo Domingo, San Pedro de Macorís y Puerto Plata.

HAITI

Aux-Cayes y Port au Prince.

JAMAICA

Kingston.

VAPORES DE TRAVESIA

PANAMA PACIFIC LINE
HABANA A
NEW YORK & CALIFORNIA
S. S. "CALIFORNIA"
32,450 Toneladas
Saldrá el día 13 de Agosto a las 6 p. m. para California (vía el Canal de Panamá), tocando en San Diego, Los Angeles y San Francisco.
S. S. "VIRGINIA"
(33.500 Toneladas)
Saldrá el día 16 de Agosto a las 3 p. m. para
NEW YORK
Agentes Generales y Consignatarios:
THE WEST INDIES SHIPPING & TRADING CO.
Wm. H. SMITH, Presidente.
OBISPO 75. HABANA. TELF. A-7322.

VAPORES CORREOS
DE LA
Compañía Trasatlántica Española

SERVICIOS REGULARES DE PASAJE, CARGA Y CORRESPONDENCIA

LINEA RAPIDA PARA NEW YORK Y NORTE DE ESPAÑA

PROXIMAS SALIDAS

PARA VERACRUZ (48 horas de viaje)

CRISTOBAL COLON,	Agosto 2
ALFONSO XIII	Agosto 28
CRISTOBAL COLON,	Septiem. 23
ALFONSO XIII	Octubre 19
CRISTOBAL COLON,	Nov. 14
ALFONSO XIII	Diciembre 10

LINEA PARA NEW YORK, VIGO, CORUÑA, GIJON, SANTANDER Y BILBAO

CRISTOBAL COLON	Agosto 9
AFONSO XIII	Septiem. 4
CRISTOBAL COLON,	Septiem. 30
ALFONSO XIII	Octubre 26
CRISTOBA COLON	Noviem. 21
ALFONSO XIII	Diciembre 17

LINEA PARA NUEVA YORK, CADIZ Y BARCELONA
PROXIMAS SALIDAS

MAGALANES	Julio 8	M. COMILLAS	Octubre 20
M. CALVO	Julio 23	M. CALVO	Noviembre 4
BUENOS AIRES	Agosto 1	MAGALLANES	Noviembre 15
J. S. ELCANO	Agosto 29	BUENOS AIRES	Diciembre 9
A. LOPEZ	Septiem. 13	A. LOPEZ	Diciembre 26
MANUEL ARNUS	Septiem 24	J. S. ELCANO	Enero 6

Magnífica cámaras. Amplios comedores para pasajeros de tercera clase. Servicio por camareros. Excelentes menús con vinos.

NOTA.—Expedimos en Habana billetes de excursiones a las Exposiciones de Sevilla y Barcelona, de la Compañía «Wagons Lits», partiendo de Santander y Cádiz, a la llegada del buque.

Estos vapores atracan a los muelles de la Port of Havana Docks Co. Para más informes, dirigirse a:

MANUEL OTADUY
AGENTE GENERAL
Lonja del Comercio, bajos. Apartado 707. Teléfonos: A-6588 y A-7900
HABANA

COMPAGNIE GENERALE TRASATLANTIQUE

VAPORES CORREOS FRANCESES

Bajo contrato postal con el Gobierno Francés
TODOS LOS VAPORES DE ESTA COMPAÑIA ATRACAN A LOS MUELLES DE SAN FRANCISCO O MACHINA PARA EFECTUAR EL EMBARQUE Y DESEMBARQUE DE PASAJEROS, EQUIPAJES Y MERCANCIAS

PROXIMAS SALIDAS

Para VERACRUZ:
Vapor correo francés "CUBA", saldrá el 26 de Julio.
" " " "ESPAGNE" saldrá el 3 de Septiembre.
" " " "MEXIQUE", saldrá el 3 de Octubre.

Para CORUÑA, GIJON (facultativo) SANTANDER, PLYMOUTH y EL HAVRE.
Vapor correo francés "CUBA" saldrá el 6 de Agosto a las 12 del día.
NOTA:—El equipaje de bodega y camarote se recibirá en el muelle de San Francisco o Machina (en donde estará atracado el vapor) solamente el día 5 de Agosto de 8 a 10 de la mañana y de 1 a 4 de la tarde. El equipaje de mano y bultos pequeños los podrán llevar los señores pasajeros al momento del embarque el día 6 de Agosto de 8 a 10 de la mañana.
PARA CORUNA, SANTANDER, PLYMOUTH Y EL HAVRE.
Vapor correo francés "ESPAGNE" saldrá el 15 de Septiembre.
" " " "MEXIQUE", saldrá el 15 de Octubre.

SESIONES DE CINEMATOGRAFO DIARIAS EN LOS VAPORES DE ESTA COMPAÑIA, SEGUN CONTRATO CON LA CASA PATHE.
IMPORTANTE
Buena comida a la española.—Camareros y cocineros españoles.
LINEA DE CANARIAS
Línea de NEW YORK AL HAVRE, PLYMOUTH Y BURDEOS
En esta Agencia se expiden pasajes por esta línea por los lujosos y rápidos trasatlánticos franceses "ILE DE FRANCE", "PARIS", "FRANCE" "ROCHAMBEAU", "DE GRASSE", etc.
Para más informes dirigirse a:
ERNEST GAYE
O'Reilly, Número 9. Apartado 1090. Teléfono A-1476.
HABANA

MISCELANEA

SANATORIO "DR. PEREZ-VENTO"

Enfermedades nerviosas y mentales. Para señoras exclusivamente.
Calle Barreto, número 62, Guanabacoa.

NECESITAMOS 10.000 PERSONAS

que quieran aprovecharse de esta oportunidad para aprender inglés en poco tiempo, con un nuevo, fácil y práctico método. El precio es barato y el éxito bueno. No pierda un momento más y mándenos su nombre y dirección y recibirá pronto interesantes informes gratis. Es un método distinto.
EL INSTITUTO UNIVERSAL (D-56)
128 East 86th. Street,
New York City, N. Y.

EL DIARIO DE LA MARINA va directamente al hogar. He aquí, señor comerciante, la garantía que usted obtiene al insertar sus anuncios en este periódico.

MISCELANEA

DINERO

DEL UNO AL 5 POR CIENTO, SOBRE JOYAS Y OBJETOS DE ARTE
RESERVA Y SERIEDAD
LOS TRES HERMANOS
CONSULADO 94 y 96
TELEF. A-4775.
EN FRENTE AL "DIORAMA"
E-1740 3 Agosto

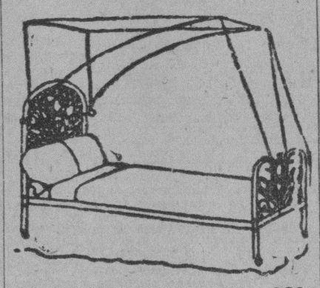

DEPARTAMENTO DE COLCHONETAS, COLCHONES, COJINES, ETC.

Nuestro Departamento de colchones, colchonetas, alfombras, mosquiteros, cojines, etc., etc., presenta el surtido más completo de estos artículos.

Colchones y colchonetas, en todos ios tamaños y calidades, desde. $1.80, cojines de seda desde $4.00, cestos de mimbre desde $4.00.

Mosquiteros para cama de una persona desde $2.00.

Mosquiteros con su aparato, a $6.50.

Colchones y colchonetas para niños en todas las calidades y precios. Mosquiteros desde $1.50.

También hemos recibido cojines de piel, en formas y colores variados, muy de moda para adorno y para automóvil, gabinetes y oficinas.

Edredones de seda en colores enteros y floreados.

Todos estos artículos pueden verse en el mismo departamento de colchones, colchonetas, etc.
EL ENCANTO
E-958 Indf. 1 Mayo

Cambie sus Muebles CON POCO DINERO
PRECIOS NUNCA VISTOS
"LA ZILIA"
Suárez 43 y 45 Telf. A-1598

DIRECTORIO PROFESIONAL

ABOGADOS Y NOTARIOS

DR. FELIPE RIVERO Y ALONSO
Abogado y Notario
Abogado Consultor y Notario de la Asociación de Detallistas de la Habana. Notario de los Centros "Asturiano", "Balear" y "Cafés".
ESTUDIO DE ABOGADO DE LOS DOCTORES
Felipe Rivero y Alonso, Manuel F. de Cinca, Ricardo Elizalde e Hidalgo-Gato, Angel Radillo y Cancedo, Rafael de Zéndegui y Carbonell
Procurador: Urbano E. Gómez Cádiz.
Chacón 25, bajos Edificio de la Asociación de Detallistas de la Habana. Teléfonos M-1472 y A-8142. Cable: Rizenca.
E-2097 Indf. Oct.

DR. MANUEL ARANDA MUÑOZ
Abogado.
Asuntos hipotecarios, herencias, toda clase de asuntos civiles. Mercaderes número 9. Departamento 3. Teléfono M-6173.
E-1779 Indf. 1 Ag.

SAUL SAENZ DE CALAHORRA
ABOGADO Y NOTARIO
DOMINGO CLARENS Y CINTAS
Abogados
ARQUIMEDES MERZEAU
Marcas y Patentes
Notaría: Máximo Gómez 13. Regla. Bufete: Aguiar 43, bajos. Tel. A-5024.
E-1179 Ind 1 Mayo

DOCTORES EN MEDICINA Y CIRUGIA

DR. JOSE J. CHALONS
Médico Cirujano
DIRECTOR DE LA CASA DE SALUD "LA PURISIMA CONCEPCION"
JEFE DE CLINICA DEL HOSPITAL "LAS ANIMAS"
Enfermedades infecciosas, sifilíticas y venéreas. Rayo 2, altos, esquina a San Rafael Consultas de 3 a 5. Telf. M-2655.
E-459 19 Marzo

DR. H. FERNANDEZ AGUIRRE
MEDICO-CIRUJANO
Especialista de los Hospitales de París. Enfermedades de los pulmones, tuberculosis en general. Campanario número 10. Teléfonos M-1181 y M-1451.
E-1475 Indf. 17 Junio

DR. NICOLAS PUENTE DUANY
De las Facultades de Viena, París y Berlín Catedrático de la Universidad Patólogo de la Quinta Covadonga. Especialidad en diagnóstico de CANCERES y TUMORES. Consultas: Lunes y Miércoles, de 2 a 3. K número 12. Vedado. Telf. F-6356.
E-1576 31 Julio

DR. J. M. VERDUGO
DE LA FACULTAD Y HOSPITALES AMERICANOS Y PARIS
Estómago e intestinos.
Tratamiento eficaz de la úlcera estomacal y duodenal y de la colitis en cualquiera de sus períodos. Hígado, vías biliares. Enfermedades de la nutrición. Consultas de 1 a 3. Horas especiales previo aviso. Prado 60, bajos. Teléfono A-4425. E-1060 Indf. 1 Mar.

DR. FELIX PAGES
CIRUJANO DE LA QUINTA DE DEPENDIENTES
CIRUJIA EN GENERAL
ESPECIALMENTE CIRUGIA ABDOMINAL, ESTOMAGO, INTESTINOS, HIGADO Y APARATO GENITAL DE SRAS.
Consultas: Lunes, Miércoles y Viernes, de 3 a 5. Domicilio: D No. 200, entre 21 y 23. Vedado. Teléfono F-4483.
E-1783 Indf. 1 Ag.

DR. JULIO SANGUILY
Especialista en enfermedades de señoras y cirugía en general.
Consultas diarias de 3 a 6.
Gratis para los pobres.
SAN LAZARO 173.
Teléfonos A-9106, F-3248

DR. F. H. BUSQUET
ELECTRO RADIOLOGO
Rayos X, Ultravioleta, Radium y Tratamientos eléctricos. En su Gabinete y a domicilio. Lealtad número 71. Teléfono A-4474. De 9 a 12 a. m. y de 2 a 5 p. m.
E-1887 Indf. 21 Jn.

DR. MANUEL LOPEZ PRADES
MEDICO CIRUJANO
De las Facultades de Madrid y la Habana. Con treintinueve años de práctica profesional. Enfermedades de la sangre. Pecho. Señoras y Niños. Partos. Tratamiento Especial Curativo de las Afecciones Genitales de la mujer. Consultas diarias de 1 a 4. Gratis martes y viernes. Lagunas 63, bajos. Tel. A-0226, Habana.
E-1706 Indf. 18 Julio

DR. PEDRO MONTALVO
Estómago, intestinos y enfermedades del pecho. Consultas en Belascoain 79, de 2 a 4. Teléfonos U-5010 y F-1972. Lunes, Miércoles y Viernes, hora especial para cada cliente.
E-1757 30 Agosto

DR. E. PERDOMO
Vías Urinarias, estrechez de la orma venéreo, hidrocele, sífilis, impotencia. Calle D v 11. Vedado. De 1 a 4. Telf. F-4822.

DR. MANUEL VIAMONTE
Catedrático Auxiliar de Radiología y Fisioterapia de la Universidad.
RADIOLOGO DE LA QUINTA "COVADONGA"
Concordia 64-A, esquina a Lealtad Teléfono A-6698. De 9 a 11 a. m. y de 1 a 5 p. m. Rayos X. Radium. Radioterapia Profunda Luz Ultravioleta y Electricidad Médica
E-1900 Indf. 19 Ag.

DR. ABELARDO LABRADOR
Consultas gratis para pobres de 8 a 12 de la mañana. Pagas de 3 a 6 p. m. Angeles 3, entre Reina y Estrella. Teléfonos A-6801 y U-2256. Especialidad en enfermedades de señoras, flujos crónicos, metritis etc. Partos, venéreo y sífilis, blenorragias, enfermedades del corazón y riñones diabetes, reumatismo crónico, enblanquecimiento. Tratamientos especiales por inyecciones neosalvalsán, etc.
Se hacen radiografías a precios módicos.
E-52 Indf. 10 My.

DR. HERNANDO SEGUI
Garganta, Naríz y Oídos
Prado, 38. De 12 a 3.
E-210 Indf. 11 Feb.

DOCTOR FLORES
EZCEMAS, ALMORRANAS
Ezcemas por antiguos que sean, se garantiza su curación por un procedimiento especial. Tratamientos por el TRIGEMINO. Inyecciones INTRAVENOSAS para Reumatismo, Raquitismo, Linfangitis, Dispepsias y Blenorragia. Neurastenia por el procedimiento del doctor Monín. Electricidad Médica para Parálisis y Nerviosismo. Estrechez uretral y sífilis, curación garantizada. Almorranas: son curadas sin operación ni dolor, pudiendo el enfermo continuar sus trabajos diarios. Análisis orina: 2 y 3 pesos, completo. Impotencia. Curaciones por contrato. Análisis: Sangre Esputos. Heces Fecales. Consultas diarias de 9 a 12 mañana y de 1 a 4 tarde y 7 a 9 noche. Acosta 54. Teléfono M-1658.
E-363 Indf. 1 Febrero

DR. BIENVENIDO GIROUD LESCANO
Medicina interna, sistema nervioso, cerebro y pulmón. Tratamiento de la tuberculosis con la sacocricina combinación. Rayos X. Radiografía electroterapia, tratamiento del bocio sin operación. Consultas de 3 a 5. Infanta 75 letra F. Teléfonos M-3014 y U-2064.
E-1830 Indf. 1 Ag.

DR. GONZALO AROSTEGUI
Médico de la Casa de Beneficencia y Maternidad. Especialista en las enfermedades de los niños. Médicas y quirúrgicas. Consultas de 12 a 2. Calle 11 entre K y L. Vedado. Teléfono F-4233.

DR. MANUEL TEJERIZO
De las Facultades de la Habana y Madrid. Garganta, naríz y oídos. Consultas de 2 a 5. Teléfono U-3520. San Lázaro 370, altos, entre Aramburu y Hospital.
E—1377 Id.

"POLICLINICA HABANA"
Suárez 32. Teléfono M-6233.
DR. GUILLERMO LEON
Director Facultativo
Medicina y Cirugía en general. Especialidad en enfermedades venéreas. Consultas de 1 a 5 de la tarde y de 8 a 9 de la noche. Consultas especiales dos pesos. Reconocimientos $2.00. Enfermedades de señoras y niños. Garganta, naríz y oídos. (OJOS). Enfermedades nerviosas, estómago; corazón y pulmones, vías urinarias, enfermedades de la piel, blenorragia y sífilis, inyecciones intravenosas para el asma, reumatismo, tuberculosis, obesidad partos, hemmorroides, diábetes y enfermedades mentales etc. Análisis en general. Rayos X. masajes y corrientes eléctricas. Los tratamientos y las pagos a plazos. Telf. M-6233. E-1810 Indf. 1 Ag.

POLICLINICA INTERNACIONAL
Lealtad 143, entre Salud y Dragones. Teléfono A-0344. Director: David Cabarrocas. Médico Cirujano. Rayos X entregando la plancha: $3.00 y $6.00; Análisis Orina Parcial: $1.00; Análisis Orina Completo: $2.00; Análisis de Sangre, Exudado, Heces Fecales, Esputos etc. $3.00.
Consultas de 10 a. m. a 5 p. m. días de fiesta y Duelo Nacional, de 10 a 12 m. menos los sábados. Consultas Rayos X gratis todos los días. Consulta con inyección: $0.50; Turno Especial: $1.00; Visita del Médico de guardia: $2.00; Hora Especial: $3.00; Consulta para seguir tratamiento en su domicilio por 15 días: 3 pesos, con obsequio del patente necesario. Obsequio de patentes a los pobres. Cauterización Asuero: gratis.
E-1618 Indf. 1 Jul.

DR. MARIO DEHOGUES
MEDICINA INTERNA
ESPECIALISTA EN ENFERMEDADES DEL CORAZON Y SANGRE
Tratamiento eficaz de la Angina de Pecho, Hipertensión Arterial, Disnea, (falta de aire). Agitación, Palpitaciones etc. Anemias, Anemia Perniciosa por el método de Whipple. Sífilis, controlando el tratamiento por la Reacción de Vernes. Consultas diarias: de 3 a 6 p. m. Consultas especiales: de 10 a 11 a. m.
Gratis a los pobres.
Consulta: Lealtad 101 altos. Teléfono U-6158. Habana.
Domicilio: Calle 8a. No. 55 Teléfono 1-2554 Vibora.

DR. J. B. RUIZ
Catedrático de la Universidad. De los Hospitales de Filadelfia, New York y Calixto García. Especialista en vías urinarias y enfermedades venéreas. Exámenes Uretroscópicos y Cistoscópicos. San Lázaro 221-C, de 1 a 3. Telf. U-6351. Para pobres de 10 a 12.
E-928 Indf. 1 My.

DR. SERGIO GARCIA MARRUZ
CATEDRATICO DE LA UNIVERSIDAD
Director del Hospital de Maternidad, cirujano partero de la Policlínica Nacional. Consultas de 1 a 5 p. m. San Lázaro 247 bajos. A-6969. No da consultas gratis. Reconocimientos especiales $10.00. Consultas $5.00.
E1249 indf 23 M.

DR. A. G. CASARIEGO
Catedrático de la Facultad de Medicina, de los hospitales de París, New York, Calixto García y Clínica Covadonga. Especialista en enfermedades de los aparatos urinario y genital (hombres y mujeres). Consultas de 2 a 6. Neptuno 125, bajos.
E-2080 Indf.

DR. GONZALO PEDROSO
CIRUJANO DEL HOSPITAL MUNICIPAL DE EMERGENCIAS
Especialista en vías urinarias y enfermedades venéreas. Cistoscopia y Catetorismo de los uréteres. Cirugía de Vías Urinarias. Consultas de 10 a 12 y de 3 a 5 p. m. en su calle de Avenida de la República 254.
E-1437 Indf. 12 Ja.

Dr. J. A. Hernández Ibáñez
CIRUJANO UROLOGO DE LA ASOCIACION DE DEPENDIENTES
ENFERMEDADES VENEREAS, URINARIAS ENDOSCOPIA Y CIRUGIA DE LAS VIAS URINARIAS
Consultas: Neptuno número 78, esquina Maurique. De 11 a. m. a 1 p. m. y de 4 a 5 p. m. Telf. A-5469. Habana.
E-1804 Indf.

Dr. Manuel González Alvarez
CIRUJANO DE LA ASOCIACION DE DEPENDIENTES
CIRUGIA EN GENERAL
Consultas todos los días de 4 a 5 tarde. Campanario, 59, entre Neptuno y Concordia, teléfono A-9102. Residencia particular: calle 9 número 83, entre G. Vedado. Teléfono F-2441.
E-1792 Indf.

DR. GERMAN ARGÜELLES
Especialista en enfermedades del aparato digestivo, con práctica en principales clínicas de París, Viena y Madrid. Gabinete: Velázquez número 27 (primero), Madrid.
E-649 19

DR. IGNACIO CALVO
PROTOLOGO
Cirugía especial del recto. Tratamiento médico de las hemorroides. Rectoscopia, sigmodoscopia. Carlos Tercero 203, esquina a Franco. Teléfono U-2268. De 2 a 4.
E-430 Indf. 19

F. GARCIA CAÑIZARES
Catedrático Titular de la Universidad. Director Facultativo del Centro Balneario de Visita del Hospital de Paula. Medicina general. Especialista en enfermedades venéreas, sífilis y de la piel. Aramburu (Campanario) número 1. Consultas: lunes, miércoles y viernes, de 1 a 5. No hace visitas a domicilio.
E-472 Indf.
E-837 19

ANALISIS DE ORINA
Completo dos pesos. Prado 62 esquina a Colón. Laboratorio Clínico Quirúrgico. Dr. Ricardo Albaladejo. Telf. A-4
E-1788 Indf.

DR. MARIO LUIS GARCIA
MEDICO DE LA ASOCIACION DE DEPENDIENTES
Enfermedades del pecho, Estómago e intestinos. Consultas de 2 a 4. Virtudes. Telf. U-6428.
E-1891 Indf.

DR. J. DOMINGUEZ ALVAREZ
Tratamiento por el sistema Rayo 66. De 3 a 5. Teléf. A-
E-1583 2 A.

DR. JULIO FERNANDEZ
MEDICINA INFANTIL
Consultas: Lunes, miércoles y viernes de 2 a 4. San José y Marqués González. Teléfono U-2451. Habana.
E-269 indf.

DR. SANTIAGO VERDEJA
CIRUJANO ESPECIALISTA EN ENFERMEDADES DE SEÑORAS DEL HOSPITAL NACIONAL "CALIXTO GARCIA"
Consultas de 5 a 7, en Trocadero 1[illegible]. Los lunes, miércoles y viernes. Se da gratis para los pobres en la Sala de Cirugía de dicho Hospital, de 9 a 10 a. m.
E-573 Indf. 19

DR. PABLO RONQUILLO
Vías Urinarias, Piel y Sífilis. Gonorrea. Reumatismo blenorrágico, Impotencia. Neurastenia Genital, Riñón, Vejiga, Próstata. Reconocimientos pagos. Consultas diarias de 1 a 3 p. m. y de 6 a 8. Pobres: lunes y jueves. San Rafael 102. Teléfono U-1680.
E-2304 3

DR. RICARDO ALBALADEJO
Especialista en vías urinarias. Tratamiento especial para la blenorragia, impotencia y reumatismo. Electricidad médica y Rayos X. Prado 62, esquina a Colón. Consultas de 8 a 12 a. m. y de 5 p. m. Teléfono A-3344.
E-1787 Indf.

DR. JOSE VARELA ZEQUEIRA
Profesor de Anatomía de la Universidad. Cirujano Jefe de la Asociación Española de Beneficencia. Cirugía en general. Especialidad: Cirugía de la mujer. Consultas de 4 a 5. Gervasio 126, entre Virtudes y Rafael y San José Teléfono U-5410.
E-348 Indf.

Dr. Francisco Javier de Velasco
Afecciones del corazón, pulmones, estómago e intestinos. Consultas los días hábiles de 12 a 2. Horas especiales previo aviso. Salud 34. Telf. A-5418.
E-1784 Indf.

DR. PEDRO A. BOSCH
Medicina y Cirugía, con preferencia a los tos, enfermedades de niños, del pecho y sangre. Consultas de 2 a 4. Agua 2. Telf. A-6488.
E-762 Indf.

DR. CELIO R. LENDIAN
Consultas todos los días hábiles de 1 a 2 p. m. Medicina interna especialmente corazón y de los pulmones. Partos. Enfermedades de niños. Calle 4 esquina a 1, número 15 Vedado. Telf. F-3[illegible]

DOCTOR S. PICAZA
De los Hospitales de París y New York
Enfermedades del estómago, intestinos, hígado. Tratamiento eficaz de la obesidad y afecciones biliares. Horas: de 1 a 3, convencional, previo aviso. San Rafael 246 Telf. F-4918.
E-1867 Indf.

DR. RAMON ASCANIO
Cirujano y Sub-Director del Hospital Calixto García. Cirugía y Enfermedades de Señoras. Consultas de 3 a 5 p. m. Martes, miércoles, viernes, sábados. Prado 183, entre H e I. Vedado. Telf.
E-1558

DR. VALENTIN GARCIA
Medicina Interna.
Reina 104, bajos. Teléfono A-3486—I-1640.
E-862 Indf.

Dr. Alberto S. de Bustamante
Profesor de Obstetricia, por oposición. Especialidad: Partos y enfermedades de señoras. Consultas los lunes y viernes de 1 a 3. Clínica Bustamante y Núñez. Teléfono F-3057. Domicilio: 15 entre 2 y 4 Vedado. Teléfono F-1862.

CLINICA BUSTAMANTE
J y 13, Vedado. Cirugía general. Especial. Partos. Rayos X y Laboratorio. Teléfono F-1134.
E-1777 Indf.

CLINICA DEL VEDADO
LABORATORIO
Se hacen análisis de orina, esputos, heces fecales, leche, sangre y jugo gástrico. Calle 21 y G. Vedado, Habana. Teléfonos F-4031 y F-3232.
E 1598 Indf. 6

DR. JOSE A. TABOADA
Medicina general. Especialmente enfermedades estivas y nutrición. Dispepsias, Gastritis, gástricas, Colitis, Ajendicitis, Hígado. Planes de alimentación modernos y científicos. Obesidad, Diabetes, Estreñimiento, Anemias, Albuminuria, Reumatismo. Tratamientos de probada eficacia para las afecciones nerviosas: Neurastenia, Histerismo, etc., y los trastornos funcionales de las glándulas de secreción interna: tiroides, ovario, etc. Consultas miércoles y viernes de 2 a 4. Residencia. Gratis: Miércoles de 1 a 2.
E-1285 29

DR. GUILLERMO LOPEZ ROVIROSA
Enfermedades de las Glándulas de Secreción Interna, Nutrición, Nerviosas y Mentales, Debilidad sexual, pérdidas, impotencia, Menstruaciones anormales atrasados, raquíticos. Afecciones de la piel y de la Próstata. Dispepsia. Colitis. Rayos respiratorios y Ultravioletas aplicados al tratamiento de las afecciones de la piel, eczema, caída del cabello, calvicie, Alopecia, anemias etc. Electroterapia. Electrolisis. D'Arsonvalización, diatermia, electrocoagulación de verrugas etc. Calle 23 esquina a J. Vedado, de 5 a 7 p. m. Domingos de 10 a 5. Consultas por correspondencia. Giro postal.
E-1873 Indf.

DR. MANUEL GALIGARCIA
Enfermedades Nerviosas y Mentales.
Especialista de la Asociación Española. Médico de Visita de los Servicios Nerviosos y P. Enagenados del Hospital Calixto García. Ayudante de la Facultad de Medicina. Consultas: $6.00. De 2 a 4 p. m. Reina 211, bajos, entre 21 y 23. Vedado. Teléfonos F-2775 y F-5885. Sanatorio para tratamientos. Real 68,

TELEFONOS A-3333 A-1014

ANUNCIOS CLASIFICADOS DEL DIARIO DE LA MARINA

TELEFONOS A-3333 A-1014

DR. A. MARTH ARANGO
ENFERMEDADES DE LA PIEL. SIFILIS Y VENEREAS
Consultas de 11 a. m. a 1 p. m. y de 1 a 4 p. m. Horas especiales previo aviso. Consulado, 19 (altos) entre Cuba 56, esquina a Vapor. Telf. U-4023. E-2300 Indf. 3 Nov.

DR J. LYON
Ex Facultad de Paris. Especialidad en curación radical de las hemorroides sin operación. Consultas de 1 a 3 p. m. Consulado, 19 (altos) entre Virtudes y Genios. E-1812 Indf. 1 Ag.

CORPORACION CLINICA LUZ 24. TELEFONO A-8515. ENTRE COMPOSTELA Y HABANA. AGRUPACION DE MEDICOS CIRUJANOS Y ESPECIALISTAS. SE TRATAN TODAS LAS ENFERMEDADES
Piel y Sífilis. Tatuajes, verrugas, manchas, etc. son quitados. Venéreo, flujo, gota, blenorragia, debilidad sexual impotencia. Rayos X. Violeta Electricidad, masajes medicinales y Radium. Garganta, nariz y oídos (ojos). Niños y señoras. Y demás enfermedades. Parteros y comadronas. Inyecciones y análisis en general. Cauterizaciones al Trigémino. Almorranas curadas radicalmente sin operación). Consultas $2.00. Los tratamientos precios económicos. Atenciones día y noche.

DR. ALFONSO SANCHEZ
Cirujano de los Hospitales Necker y Broussiere de Paris. Vías Urinarias y enfermedades venéreas. Cirugía. Rayos X. Consultas de 1 a 5. Virtudes 88. Teléfono A-2008. English Spoken. On parle Français. E-433 11 Marzo

Dr. Alfonso E. Milla Solsona
CURA RAPIDA DEL FLUJO
Especialista Enfermedades Señoras. Servicio de Enfermeras. Tratamiento médico. Enfermedades: útero (matriz), ovarios y trompas. Consultas: Martes, jueves y sábados. De tres a seis. Pobres: miércoles y sábados. San Rafael 102. Telf. U-1680. E-626 Indf. 23 Mayo

DR. RODRIGUEZ CUELLAR
Tratamientos modernos de las enfermedades nerviosas, broncopulmonares, matrices secretas en general. Aplicación de últimos métodos de actinoterapia, serum e inyecciones de oro, endovenosas para la tuberculosis. Tratamientos físicos, rápidos para las enfermedades del estómago, corazón, riñones y sangre. Reconocimientos: 5 pesos. Consulta $2.00. Gratis: de 3 a 4. Telf. A-7820 Consulado 197, (entre Figuras y Concordia) de la Valla. E-1199 2 Julio.

DR. GOMEZ DE ROSAS
Antiguo Director de la Policlínica Nacional. Enfermedades de señoras, estómago, intestinos y cirugía general. Consultas de 1 a 5. Cerro 551. Teléfono A-2560. E-469 Indf. 16 Feb.

OCULISTAS

DR. MARTINEZ FERRER
Enfermedades de los ojos. Calle A. 134, (esquina 21 y 23). Vedado. Consultas de 2 a 4. Teléfono F-3474. E-526 Indf. 27 Febrero

DR. JOSE ALFONSO
Especialista del Centro Asturiano. Oído, nariz, garganta y oídos. Consultas de 1 a 4. Teléfono A-9330. Monte 386. E 1352 Indf. 7 Julio

DR. HORACIO FERRER
ESPECIALISTA DE LAS ENFERMEDADES DE LOS OJOS
Consultas de 2 a 5 de la tarde. Consultas por la mañana a horas previamente pedidas. Ave. Wilson y L. Vedado. Teléfono F-4891 E-1780 Indf. 1 Ag.

ALIPIO C. PORTOCARRERO
OCULISTA
GARGANTA. NARIZ Y OIDOS
Consultas de 12 a 4.
San Nicolás No. 52. Habana.
Telf. A-8627. E-1795.

DOCTORES C. E. FINLAY Y F. M. FERNANDEZ
Profesores titular y auxiliar de Oftalmología de la Universidad de la Habana.—Oficiente Zayas (O'Reilly), 49. Teléfono A-7155. Consultas de 10 a 12 y de 2 a 4 o por convenio previo. E-1462 Indf. 16 Junio

CIRUJANOS DENTISTAS

SALVADOR VIETA Y MORE
CIRUJANO DENTISTA
Curaciones rápidas de todas las afecciones de la boca por procedimientos modernos, especialidad en piorrea, abcesos y curaciones de todos los dientes, muelas y raíces desahuciadas, evitando las extracciones. Haciéndose cargo además de todos los trabajos concernientes a su profesión. Consultas y operaciones de 2 a 5. Calle 9 esquina a i, altos, Vedado. Teléfono F-4677. E-1773 Indf. 21 Ag.

DR. OROSMAN LOPEZ
PROFESOR TITULAR DE ORTODONCIA DE LA UNIVERSIDAD
—Y—
DRA. MANUELA LOPEZ
Especialista en corregir defectos de posición en los dientes de niños y adultos. Aparatos modernos. Calle K No. 190, entre 19 y 21. Vedado. Tel. F-3212. Consultas de 8 a 4 p. m. E-623 Indf. 1 4Marzo

CLINICA DENTAL DEL DR. J. M. GATELL
Monte 226, al lado de Belascoain
PRECIOS:

Empastes	$ 2.00
Limpieza	$ 3.00
Coronas de oro 22 ks.	$ 3.00
Dentaduras	$15.00

Los demás trabajos rebajados en un 50 por ciento de su valor. Consultas de 8 de la mañana a 8 de la noche. Trabajos en plazos cómodos. A los forasteros les termino los trabajos en 24 horas. Garantizo mis trabajos.

J. HERNANDEZ CALZADILLA
Cirujano Dentista
Especialista en extracciones sin dolor ni sangre en niños y señoras en estado. Anestesia local o gas. Cura completa de fístulas y piorrea alveolar. Puentes, coronas, planchas de todas clases modernas. Trabajos de ortodoncia. Arreglos, planchas partidas, faltas de dientes, dejándolas nuevas. Consultas diarias de las 10 de la noche. Reina 76. Teléfono A-7537. E-1817 Indf. 1 Ag.

DR. GUERRERO DELANGEL
DENTISTA MEXICANO
Precios especial para extracciones. Facilidades en el pago. Horas de consultas: 8 a. m. a 8 p. m.. A los empleados de comercio, horas especiales para la Ciudad. Trocadero 65-B, frente al café Inglaterra. Teléfono M-6395

DR. ALBERTO COLON
CIRUJANO DENTISTA
Trasladado su Gabinete Dental a la Habana 210, esquina a Acosta altos, al Palacio de Balboa. Prof. E 1747 27 Agosto

DR. VALDES MOLINA
CIRUJANO DENTISTA
Habana 205 (bajos) esquina a Escobar. Teléfono A-3583. Dentaduras de 18 a 30 pesos. Trabajos se garantizan. Consultas de 8 a. m. a 5 p. m. Los domingos hasta la 12 m. E-1885 Indf. 1 Ag.

Dr. Armando Roig y Palenzuela
MEDICO Y DENTISTA DE LA ASOCIACION "NTRA. SEÑORA DEL CARMEN"
MEDICO DEL "DISPENSARIO TAMAYO"
Consultas de 2 a 6. Plácido 49, altos. Teléfonos M-8002, I-2592. E-948 Indf. 1 Ab.

HEMORROIDES
Curadas sin operación, radical procedimiento, pronto alivio y curación pudiendo el enfermo seguir sus ocupaciones diarias y sin dolor. Consultas de 1 a 5 de la tarde. Suárez 32, Policlínica P. Teléfono M-6223. E-1810 Indf. 1 Ag.

COMADRONAS FACULTATIVAS

EDELMIRA MATARREDONA
Facultativa en Partos, Universidades Madrid y Habana. Ultimos procedimientos. Muchos años de práctica. Especialidad en reconocimientos. Consultas gratis, de 8 a 12 y de 2 a 7. Lagunas número 1, casi esquina a Galiano. Teléfono A-8248.

AMPARO VIÑALS, comadrona de las Hijas de Galicia y particular ofrece sus servicios a precios convencionales. Consultas de 11 a 12 a. m. y de 3 a 8 p. m. Marqués González 63 altos, entre Sitios y Maloja. Teléfono U-5524. E 1777 17 Agosto

JUANA PUIG
COMADRONA
Especialidad en partos y reconocimientos. Consultas gratis. San Miguel 224 E. altos, entre Marqués y Oquendo. Tel. U-4543. E 1599 18 Julio

GIROS DE LETRAS

N. GELATS Y COMPAÑIA
106, Aguiar 108, esquina a Amargura. Hace pagos por el cable. Facilita cartas de crédito y giran pago por cable; giran letras a corta y larga vista sobre todas las capitales y ciudades importantes de los Estados Unidos, México y Europa, así como sobre todos los pueblos de España, Londres, París, Hamburgo, Madrid y Barcelona.

CAJAS RESERVADAS
Las tenemos en nuestra bóveda, construídas con todos los adelantos modernos y las alquilamos para guardar valores de los interesados. En esta oficina daremos todos los detalles que se deseen.

N. GELATS Y COMPAÑIA
BANQUEROS
E-324 Indf. 1 Feb.

J. BALCELLS Y CIA.
S. EN C.
San Ignacio Número 33.
Hacen pagos por el cable y giran letras sobre New York, Londres, París y sobre todas las capitales de España, Islas Baleares y Canarias. Agentes de la Compañía Inglesa de Seguros contra Incendios "The Royal". Administración de Bienes. E-1742 Indf. 1 Ag.

ZALDO Y COMPAÑIA
Cuba Números 76 y 78
Hacen giros de todas clases sobre todas las ciudades de España y sus pertenencias. Se reciben depósitos en cuenta corriente. Hacen pagos por cable, giran letras a corta y larga vista y dan cartas de crédito sobre Londres, París, Madrid, Barcelona y Nueva York. New Orleans, Filadelfia y demás capitales y ciudades de los Estados Unidos, México y Europa, así como todos los pueblos. E-1746 Indf. 1 Ag.

A ALQUILERES DE CASAS

A-1.—Habana.
A-2.—Vedado.
A-3.—Cerro.
A-4.—Jesús del Monte.
A-5.—Víbora y Arroyo Apolo.
A-6.—Luyanó.
A-7.—Regla y Guanabacoa.
A-8.—Marianao.
A-9.—Diversos lugares.
A-10—Casas de apartamentos.

A1. Habana

EN GERVASIO 35 altos. Se alquila hermoso piso moderno, con agua abundante día y noche. Sala, comedor, hall, cuatro habitaciones, baño intercalado, cuarto y baño criados. La llave en la bodega. Informes A-4421. A-1 12352 12 Ag.

EN CONCORDIA 100. Se alquilan 2 hermosos pisos altos, modernos con agua abundante día y noche. Sala, comedor, hall cuatro habitaciones, baño intercalado. Cuarto y baño criados. La llave bajos, derecha. Informes A-4421. A-1 12352 12 Agosto

ALQUILO LA casa calle Vapor número 441, primer piso, compuesta de sala, recibidor, 4 habitaciones y demás servicios. Informan en la bodega Espada y Vapor. A-1 12350 11 Agosto

$60.00, ALQUILO altos San Lázaro 115, acabados de pintar. Sala, recibidor, tres cuartos, cuarto de criados, cocina y cuarto de baño. Llave en los bajos. A-2596. A-1 12379 14 Agosto

PRADO 106, entre Neptuno y Virtudes. Se alquila el ventilado primer piso con sala, comedor, tres cuartos, servicios modernos y cuarto y servicio de criados. Informan: Industria 108. Telf. M-3805. A-1 12387 12 Agosto

SE ALQUILAN los altos de Neptuno 9, con sala, buenos servicios, dos habitaciones y una en la azotea, $50. Industria 108. Telf. M-3805. A-1 12388 12 Ag.

EN 35 PESOS se alquila el 1er. piso de Corrales 237. Baño intercalado, cocina de gas y calentador, la llave en los altos. Teléfono M-5464. A 1 12271 12 Agosto

AVENIDA MENOCAL 30
bajos entre San Rafael y San José; se alquila con sala; saleta; gabinete; hall; comedor; 5 habitaciones; baño intercalado; cocina; cuarto y servicio de criado. La llave e informes en los altos. A 1 S 5111 11 Agosto

APODACA 2 B
Se alquila el piso alto 4 cuartos; sala; saleta; de construcción moderna muy fresco y ventilado. La llave en la Bodega de la esquina de Economía. A 1 12297 10 Agosto

OBRAPIA 65. Alquilo primero y segundo pisos, compuestos de sala, saleta, comedor, cinco habitaciones, cuarto de baño intercalado, cocina de gas y servicio de criados. Precio barato. Informes y llave en los bajos, almacén. Telf. A-4314. A-1 12251 11 Agosto

SE ALQUILA Animas 91 de dos plantas, juntas o separadas. Los bajos están preparados para comercio y con mucho frente a dos puertas de Galiano. Se da en buen precio. La llave enfrente e informa González y Suárez, San Pedro 4. A-1 12257 21 Agtos

SE ALQUILA la amplia y ventilada casa de Neptuno 224 letra D, bajos, fabricación moderna, entre Aramburu y Hospital, compuesta de sala, comedor, dos cuartos, patio, baño, servicios. Para informes: Neptuno 159, mueblería "La Especial". Teléfono U-5620. A-1 12505 13 Agto.

SAN RAFAEL y Lucena. Alquilo primer piso moderno, con sala, recibidor, cuatro habitaciones, baño intercalado, cuarto y servicio criados. Ferretería Belascoaín San Rafael. Teléfono U-5215. A-1 12490 18 Agosto

LUCENA 21, entre San Rafael y San José, alquilo primer piso moderno con sala, recibidor, cuatro habitaciones, baño intercalado, cuarto y servicio de criados. Ferretería Belascoaín y San Rafael. U-5215. A-1 12489 18 Agosto

SE ALQUILA el piso bajo de Carmen letra A, último precio $40. La llave en los altos. Informan Telf. F-5285. A1 S-5161 14 Agosto

ALQUILO Franco B casi esquina Desagüe, moderna con sala; recibidor; tres cuartos; comedor; baño; alquiler baratísimo. Llave Desagüe 71 Bodega. Informan dueño Malecón 330 bajos. A 1 12525 13 Agosto

ALQUILO MODERNOS bajos, Omoa 35 y 37, una cuadra Monte. Sala, comedor, 3 cuartos, baño intercalado, cocina gas. $30 cada uno. Informes encargado del Pasaje M-8008 y A-9518. A-1 12533 10 Agosto

ALQUILO CASA, Subirana número 28, dos cuadras Carlos III. Sala, comedor, tres cuartos, baño, cocina y servicios. Llave en el 26. Informes: Cuba 320, altos. A-9518. A-1 12534 10 Agto.

CERVASIO 87, se alquilan los bajos de esta casa, con sala, saleta, comedor, tres habitaciones. No se repara en precio. La llave en los altos. Informan Ferretería El Capitolio. A 1 S 5145 15 Agosto

SE ALQUILA la planta alta de Aguacate 43, entre Obrapía y Lamparilla. Tiene sala, comedor, tres habitaciones, cocina, patio, servicios. La llave en los altos. A 1 12552 13 Agosto

INDIO 14, casi esquina a Monte, se alquilan bajos, sala, saleta, cuatro habitaciones, comedor, cocina gas, baño intercalado, cuarto y servicios de criado, llave en el 16. Informes Aguiar 45, Dr. Mantecón y Riva, teléfono M-2603. A 1 12574 13 Agosto

DRAGONES 25, se alquila casa, sala, comedor, tres cuartos, uno en la azotea y servicios etc. Informes Mantecón y Riva, Aguiar 45, teléfono M-2603. A 1 12573 13 Agosto

PROPIA PARA HOMBRE SOLO
Lagunas 45; altos principal; sala; dos cuartos; baño; cocina; 35 pesos. 2 meses fondo. Llave último piso. A 1 12568 10 Agosto

CONCEPCION DE LA VALLA 14
entre Campanario y Lealtad; alquilan los bajos modernos. Sala; comedor; tres habitaciones; baño; cocina de lo mejor. Informan el segundo piso. A 1 12542 14 Agosto

ESTRELLA 140. Sala; comedor; dos cuartos. 25 pesos. Llaves Bodega. A 1 12567 10 Agosto

SE ALQUILAN los espaciosos altos de los almacenes "El Telar", Monte número 11, propios para familia numerosa, o para casa de familias. Informes en la tienda. A-1 12482 11 Agosto

ALQUILO primer piso muy fresco. Galiano 110. Teléfono A-0422. A 1 12407 17 Agosto

SE ALQUILAN en Bruzón 21, frescos y ventilados altos, compuestos de sala, comedor, dos habitaciones, baño intercalado y servicio para criados. Llave en la bodega. Informan teléfono A-3820. A-1 12481 14 Agto.

SE ALQUILAN los altos de Industria 140-142, esquina a San José, con grandes salones propios para sociedad u oficina, frente al Capitolio. A-1 12519 13 Agosto

MUY BARATA se alquila cómoda casa, Vives número 180 bajos, compuesta de sala, saleta, tres habitaciones, cocina y servicios sanitarios completos. Informes: teléfonos A-4358, M-6263, altos botica Sarrá. A 1 12418 14 Agosto

PROPIA para familia numerosa se alquila la planta alta General Freyre de Andrade 9, a media cuadra de Neptuno; toda decorada; con gran sala; comedor; cuatro habitaciones; baño completo; cocina de gas y calentador; agua abundante y una habitación alta con servicio. Informes Aramburu 8-10. Teléfono U-4822. A 1 12449 10 Agosto

SE ALQUILA la planta alta Aguila 309, con gran sala; saleta; cuatro habitaciones; baño completo; gran cocina y agua abundante. La llave en la Bodega de la esq. a Esperanza. Informes: Aramburu 8-10. Teléfono U-4822. A 1 12450 10 Agosto

SUAREZ 116, BAJOS
entre Puerta Cerrada y Alcantarilla, cielo raso, buenos pisos. Tienen sala, cuatro cuartos, baño intercalado, cocina de gas, etc. Llave al lado. Informes: Droguería Sarrá. Oficina particular. Teléfonos: M-6263, A-4358. A 1 12421 14 Agosto

SE ALQUILA la hermosa planta alta, Enrique Villuendas 179 decorada estilo Colonial, con gran sala; recibidor; tres habitaciones; baño completo intercalado; gran comedor al fondo; cocina de gas y calentador; agua abundante; cuarto y servicio de criados. Informes: Aramburu 8-10. Tel. U-4822. A 1 12448 10 Agosto

SE ALQUILA en Concordia 149-K frente al Frontón Jai-Alai, un local que por muchos años ocupó una Barbería, se adapta muy bien para el mismo giro como para otro análogo. Informes: Aramburu 8-10, teléfono U-4822. A 1 12446 13 Agosto

EN 45 PESOS se alquilan frescos y modernos altos en Pozos Dulces número 20, entre Bruzón y Desagüe, compuesto de sala, comedor y cuatro habitaciones, cocina y baño. Informan: I-4523. A-1 S-5119 13 Agto.

ALQUILO MODERNOS altos. Sala, recibidor, gabinete, seis habitaciones, baño intercalado y servicios sanitarios. Precio de situación. Informan en la misma. Refugio 20. A-1 12220 21 Agto.

ALQUILO frescos modernos altos, Monte 170; terraza; sala; saleta; cuatro habitaciones; baño intercalado agua caliente; comedor fondo; gas; cuarto servicios criados independientes; patio. Informan: Carmen 8. Teléfono A-2066. A-1 11918 14 Agosto.

SE ALQUILAN en $42 los frescos y modernos altos de Campanario 180 entre Estrella y Maloja con sala; comedor; 3 cuartos y baño; llave en la casa de empeño de la esquina. Informes F-5759. A 1 S 5115 10 Agosto

SE ALQUILA Infanta 102 altos entre San Rafael San José. Sala; saleta; comedor fondo espléndido; baño intercalado; cuatro habitaciones; cuarto servicio criados; muy fresca nueva. Llaves Bodega. A-3568. A 1 12314 10 Agosto

SITIOS 26, entre Angeles y Rayo, alquilo en 40 pesos el bonito, cómodo y fresco primer piso alto, fabricación moderna, La llave bodega. Informan Bernaza 33. Tintorería. A-1 12469 12 Agosto

LAGUNAS número 2, altos. Sala, tres cuartos, comedor, cocina, baño intercalado y patio. Informes: M-2863, F-3199. Llave en los bajos. A-1 12479 18 Ag.

CONCORDIA 166, altos, con sala, saleta, tres cuartos grandes y uno chico, buen servicio de gas y eléctrico. Informes en la bodega de al lado. A-1 S-5134 18 Agto.

ESPADA Y SALUD. Alquilo una casita moderna, compuesta de sala, dos cuartos, cocina, baño intercalado completo, luz eléctrica. Informan: Espada y Salud. Bodega. Telf. U-7067. A-1 12530 11 Ag.

SE ALQUILAN los bajos de San Miguel No. 209 entre Infanta y San Francisco compuestos de tres habitaciones; sala; hermosa saleta; comedor; baño intercalado y servicios modernos. Informes en San Miguel N. 211 altos.

SE ALQUILAN los bajos de San Rafael No. 49 ya preparados para establecimiento. Precio módico. Informes en San Miguel No. 211 altos. Llaves en los altos.

SE ALQUILAN los bajos de Infanta No. 108 F. entre San Miguel y San Rafael ya preparados para establecimiento. Precio módico. Informes en San Miguel No. 211 altos.

SE ALQUILAN los bajos de San Rafael No 174 entre Infanta y San Francisco compuestos de dos habitaciones amplias; sala; saleta; baño intercalado; buen patio y servicios modernos. Precio cuarenta pesos. Informes en San Miguel número 211 altos. A 1 12315 10 Agosto

SE ALQUILA el piso principal de la casa Obrapía 72. Llaves en los bajos. Informan bufete Dr. Arcos. M-3741. A-1 12241 10 Agosto

LAGUNAS 79-81, altos modernos. Sala, recibidor, cuatro habitaciones, baño, comedor, servicios independientes. 55, 65 y 75 pesos. Llaves número 81. Informes teléfono F-5750. A-1 801 11 Agosto

ALQUILO CASAS NUEVAS
a 20 pesos con luz. Hornos 3, entre Príncipe y Vapor, a una cuadra de Marina. A-1 11995 10 Agosto.

SE ALQUILAN en San Rafael 139 y 151, altos y bajos, en 40 y 45 pesos, entre Lucena y Marqués González, con sala, comedor, tres cuartos y servicios. La llave en la bodega. Informes: A-6420. A-1 12034 12 Agosto

SE ALQUILAN en Oquendo F, entre Zanja y San José, en 30 pesos, con sala, comedor, dos cuartos, patio y servicios. La llave en la ferretería. Informes A-6420. A-1 12035 12 Agosto

SE ALQUILAN, Marqués González 6 y 6-D, entre San Rafael y San José, en 40 pesos con sala, comedor, tres cuartos y servicios. La llave en la bodega. Informes: A-6420. A-1 12032 12 Ag.

ALQUILO $45 altos San Francisco y Neptuno, con sala, comedor y 3 cuartos. Informan Tel. U-6690. A 1 S 5083 15 Agosto

ALQUILO: Escobar 123, altos, sala, saleta, comedor; cuatro habitaciones; cocina gas; baño completo; agua caliente. Informan: Carmen 8. Teléfono A-2066. A-1 11917 14 Agosto.

SE ALQUILA
Alquilo espléndido local propio para sala de exposición, oficinas, comercio o cosa análoga, da frente a tres calles, puertas de cristal de tres metros y medio de alto. Puede verse en Avenida Menocal 55 esquina a Estrella. Informes Rivas. U-2103. A 1 12174 10 Agosto

BERNAZA 22, alquilamos 2o. piso con sala, comedor, dos cuartos, baño completo y cocina de gas $45. Puede verse de 12 a 4. Tel. U-6621. A 1 12145 13 Agosto

A VIVIR BARATO $34.00
Se alquilan las espaciosas casas sin altos y con abundante agua, calle Agustín Alvarez números 7 y 12 muy cerca del nuevo Frontón y dos cuadras de Belascoaín, con sala, saleta corrida, tres habitaciones y demás servicios. Informa Sr. Rodríguez, Consulado 126 altos. El papel dice dónde está la llave. A 1 12015 11 Agosto

SE ALQUILAN los modernos altos de Nueva del Pilar 7 a media cuadra de Belascoain. Con sala, saleta, 5 cuartos, baño intercalado completo cocina de gas con calentador de agua. Informan en El Siglo XX, Galiano 126. Teléfono A-4072. A 1 12137 11 Agosto

SE ALQUILAN los magníficos altos de San Miguel 180 entre Gervasio y Belascoaín, con espaciosa sala, recibidor, cuatro habitaciones, baño, comedor, cocina de gas y cuarto para criados. La llave en los bajos. Informan Telf. FO-7969 A-1 1199 11 Agosto

ALQUILO, AGUIAR 7, modernísimo piso bajo. Sala, comedor, 3 cuartos, cocina gas 2 meses en garantía. Otro alto: sala, comedor, dos cuartos, pintados, cómoda, fresca. Allí informan. A-1 12010 10 Agosto

$35. ALQUILASE. Jesús Peregrino 65, entre Soledad y Castillejo. Llave: bodega Soledad. Dueño: de 12 a 3. Empedrado número 40. A-1 12084 13 Agosto

CAMPANARIO 143 casi esquina Reina, se alquilan 2 casitas altas con sala, dos cuartos y comedor, baño completo, $45.00. Informan en los bajos. A 1 855 18 Agosto

SE ALQUILA casa, San Isidro 65, sala, saleta, dos cuartos, servicio completo, precio $25 La llave al lado. A 1 771 11 Agosto

SAN RAFAEL 148, esquina a Lucena. Alquilo segundo piso moderno. Sala, recibidor, dos habitaciones, baño intercalado, comedor y servicio criados. Ferretería Belascoaín y San Rafael. U-5215. A-1 814 13 Agosto

ESPACIOSOS ALTOS
Se alquilan en Belascoaín 637, al lado de Cuatro Caminos. Informan en la mueblería de al lado. Casa preciosa, cómoda y muy barata. Véala. A 1 S 5070 13 Agosto

ALTOS MODERNOS
En Monte 399, se alquilan; tienen tres cuartos, gran sala, gran saleta y toda clase de comodidades. Informan en los bajos. Algo muy bueno y precio de situación. A 1 S 5069 13 Agosto

HABANA 165, bajos, entre Jesús María y Merced. Tres habitaciones, demás comodidades. Tranvías frente. Precio rebajado. Informan: Muralla 111. A-7463. A-1 819 10 Agosto

ROMAY, 8, ALTOS
A una cuadra de Monte. Sala, comedor, tres cuartos, cocina y servicios. Precio de situación. Llaves bodega. Informes: San Joaquín 33. M-4803. A-1 808 10 Agosto

SAN RAFAEL 153, frente Parque Trillo. Alquilo casas modernas, altos y bajos. Sala, saleta, tres habitaciones, baño intercalado, cocina de gas. Ferretería Belascoaín y San Rafael. U-5215. A-1 815 13 Agosto

ALQUILO el segundo piso Progreso 14, lado esquina a Compostela, recibidor, sala, 4 cuartos, baño, comedor, cocina de gas, cuarto y servicios criados. Informa el portero. Teléfono I-4990. A 1 S 5037 10 Agosto

ALQUILO UN PISO
en el moderno edificio Virtudes esquina a Gervasio, a la brisa del mar, fresquísimo, tres habitaciones, sala saleta comedor, baño intercalado, servicios de criados, llave en la bodega. A 1 S 5052 11 Agosto

EDIFICIO MENENDEZ
Alquilo piso bajo y tercero en el nuevo edificio de Virtudes 119 esquina a Escobar, sala, comedor, tres habitaciones, baño intercalado, cocina de gas, cuarto y servicios de criados, llave en el café. A 1 S 5053 11 Agosto

PROPIO para Sociedad u oficinas, se alquilan los altos de Galiano 49, 51, 53. Tienen 2 apartamentos o 5 habitaciones, sala, 2 baños, cocina y un gran salón de 20 metros de largo por 9 de ancho. Renta $190.00. Informan en los bajos Francisco Pla y Cía. S. en C. A 1 428 10 Agosto

SE ALQUILA en lo más céntrico de la Habana espléndida casa moderna, 5 habitaciones, sala, saleta, comedor, servicio moderno, agua abundante. Apodaca número 3, entre Cárdenas y Cienfuegos. Informan en los bajos. A-1 S-5039 10 Ag.

MUY VENTILADOS a una cuadra de San Lázaro, modernos departamentos de sala, cuarto, cocina, baño, luz a $18 $20, $22. Jovellar 49 entre Hospital y Espada, edificio Pérez. A 1 643 11 Agosto

ALQUILO los bajos calle Desagüe 14, portal, sala, recibidor, 3 cuartos, baño, comedor, cocina de gas, cuarto y servicio criados. Informan en la misma de 2 a 5. Teléfono I-4990. A 1 S 5038 10 Agosto

SE ALQUILAN los altos de San Miguel y San Nicolás. 4 habitaciones, sala y comedor. A-1 697 12 Agosto

ALQUILO modernos bajos San Lázaro 218, sala, comedor, dos habitaciones, baño completo, cocina, cuarto de criados. Informan Carmen 8. Teléf. A-2066. A 1 418 10 Agosto

SE ALQUILAN los bajos de Cárdenas 5, izquierda, en 50 pesos, y Cárdenas 64, en 40 pesos. Ambas tienen sala, comedor y tres hermosas habitaciones. Llaves e informes: Zulueta 26-G. Telf. A-9266. A-1 350 10 Agosto

40 PESOS, altos nuevos, comedor, sala, baño completo intercalado y tres habitaciones, sitio alto y fresco, agua abundante. Entre dos líneas de tranvías. Vigía y Fernandina. A-1 33448 11 Agosto

SE ALQUILA moderno piso compuesto de foyer, sala, tres cuartos, baño intercalado, comedor, cocina de gas, servicio de criados. Elevador día y noche. Vista al Prado. Informes el portero. Consulado 7. A-1 12030 12 Agosto

HABANA: Se alquilan los altos de la casa O'Reilly 76, compuesta de sala, recibidor, tres cuartos, comedor, cuarto de baño, cocina y servicio de criados y dos cuartos en la azotea. Precio: $65.00 mensuales. La llave en los bajos.

SE ALQUILA un local en la calle Hospital, entre San Lázaro y Hamel, propio para Taller de Reparaciones, Herrería etc. Precio: 45 pesos.

PARA OFICINA: Precio reducido, se alquila en los altos de Empedrado 16, dos departamentos bien ventilados y con frente a la calle. Informa Bufete de Arellano. Centro Privado A-2118. E-1554 Indf. 1 Julio.

SOL 79, CASITA 5 cuartos, patio, cocina, $35; habitaciones departamentos 7 y 15 y 25 pesos. Industria 115; habitaciones a 8, 12 y 15 pesos. Monte 397-A; departamentos: 11, 12 y 15 pesos. A-1 S-4950 13 Agosto

POR 22 PESOS
De alquiler viva casa independiente con dos cuartos, sala, saleta y demás. Puerta Cerrada No. 83 al 93 a dos cuadras de Cuatro Caminos. Viva usted muy barato y confortable. A 1 S 5067 13 Agosto

SAN LAZARO 304-A, casi esquina a Escobar. Se alquilan los bajos con sala, saleta, tres cuartos y demás servicios. 48 pesos. La llave en la bodega. Informes: Telf. M-4630. A-1 786 11 Agosto

A2. Vedado

VEDADO. SE alquilan los altos muy frescos con 4 dormitorios y cuarto criados 23 entre 14 y 16, con garage. Informan bajos. A-1 28837 11 Agosto

SE ALQUILAN los modernos altos de la casa estilo Renacimiento Español, calle 27 número 425, entre 4 y 6, Vedado, con 4 cuartos, baño intercalado, porch, hall, cocina, comedor, pantry, dos cuartos y servicios de criados y uno o dos garages. Alquiler 110 pesos. Informan: Fomento y Fabricación. Edificio Banco Gelats, calle Aguiar 106. Teléfono M-7245. A-2 5121 10 Agosto

SE ALQUILAN los altos de la casa número 237, calle 19 entre D y E, Vedado. En la casa de la esquina de E y 19 informarán. A-2 12486 12 Agosto

SE ALQUILAN modernos y frescos altos, H esquina 11, Vedado, cuatro habitaciones, baño intercalado, sala, comedor, garage, cuarto para chauffeur, demás servicios. Informes: F-4378. A-2 12349 10 Agosto

VEDADO. Se alquila los altos y bajos de la calle 4 No. 182 entre 19 y 21; con sala; comedor; 4 habitaciones; baño intercalado; cuarto y servicio de criados. Informan Inquisidor 28. A-6483. A 2 12585 23 Agosto

SE ALQUILA amueblada o sin muebles lujosa casa nueva; fondo a Baños Progreso, Vedado. $80. Informes F-3667. A 2 12536 13 Agosto

VEDADO: Se alquilan los hermosos altos calle 17 No. 54 entre I y J, compuestos de jardín; terraza; sala; saleta; vestíbulo; cinco habitaciones; baño intercalado; terraza al fondo; hermoso hall; cocina de gas; garage; pantry; servicios y cuarto de criados chauffeur con su baño y demás servicios. La llave en los bajos. Informa Dr. Porta. Teléfonos A-1635 y FO-7305. A 2 12550 11 Agosto

SE alquila hermosos altos Paseo, número 25, con 7 espaciosas habitaciones, comedor, sala y saleta. Informan: Locería "La República". Teléfono A-1796. A 2 12462 17 Agosto

AMUEBLADA, ALQUILO en el Vedado casa a familia de buenas referencias y garantía. Informan: teléfono F-3566. A-2 12365 14 Agosto

F, ENTRE 27 y 29, el lugar más alto del Vedado, calle adoquinada, alquilo magnífico piso alto con todas las comodidades, cuatro cuartos dormitorios y cuarto de criados. Agua abundante. Informan en los bajos. 9-2 S-5028 11 Agosto

VEDADO, CALLE 10 entre 17 y 19, chalet lujoso de moderna construcción. Jardines, portal, sala, saleta, comedor, repostería, 6 habitaciones, tres baños completos, sótano con cocina, garage, 2 cuartos criados con servicios. Informes M-2863 y F-2124. A-2 833 10 Agosto

VEDADO, ALQUILO en $65 frescos altos, 19 número 251, entre Baños y F. Cuatro cuartos, sala, comedor, baño y servicio de criado. Informan: F-4070. A-2 S-5057 11 Agosto

PROXIMO A DESOCUPARSE la casa calle 17, entre 2 y 4 número 377, bajos, compuesta de tres habitaciones y otra para criados y demás comodidades. Puede verse. Informes Teléfono I-4814. A2 S-5158 13 Agosto

VEDADO. SE ALQUILA una casa fresca mirando al este, calle 14, núm. 116, entre 11 y 13, sala, saleta comedor, 3 cuartos bajos, 2 altos. Informan en el 119. Teléfono F-6569. A2 12639 14 Agst.

SE ALQUILAN altos a la brisa en F núm. 14, entre Calzada y 5a., con todas las comodidades modernas; agua abundante y garage. Informan: F-1377. A2 12635 12 Agosto

ALQUILO. Línea 114 altos, Vedado. Recibidor, sala, hall, comedor tres habitaciones servicios completos. Llave en bajos. Informes, teléfono X-2875. A 2 726 12 Agosto

SE ALQUILA en el Vedado 2 y 31 casas acabadas de fabricar a 15 pesos con luz. Informes en la bodega o Ramón Guarro. Teléfono A-6041. A 2 968 12 Agosto

SE ALQUILAN en módico precio los altos 23 número 474 casi esquina 12, a la brisa, con terraza, sala, comedor, dos habitaciones, baño completo y demás servicios. Todas las comunicaciones en la esquina. La llave en los bajos. Informan: F-5469. A-2 12200 11 Agto.

SE ALQUILA en Calzada número 124, entre 8 y 10 Vedado, en $75, con jardín, portal, recibidor, sala, tres cuartos, comedor, baño intercalado, cuarto y servicio de criados y garage. Informes A-6420 A-2 12210 12 Agosto

SE ALQUILA un garage amplio y cómodo para dos máquinas, en 17 No. 82, esquina a G, Vedado. (A 2) 714 12 Agosto

CALLE 10 161, entre 17 y 19, Vedado. Sala, tres cuartos, comedor, cocina gas, baño intercalado, cuarto criados. M-2863 y F-2124. Llave bodega 17. A-2 511 11 Agosto

CASITAS MODERNAS. Portal, sala, dos cuartos, cocina gas, baño intercalado y patio. Vedado, calle 10 esquina a 17. M-2863 y F-2124. Llave bodega. A-2 509 11 Agosto

27 ENTRE B Y C, $60.00
Alquilo altos recién pintados, muy frescos y con mucha agua; 4 habitaciones, sala, comedor y demás comodidades. Telf. A-2418. A-2 12107 12 Agto.

SE ALQUILA moderno piso alto en lujoso edificio, para familia corta. Con amplio garage privado si se desea. Lugar aristocrático del Vedado. R número 134, entre 21 y 23. Informes el portero. A-2 12031 12 Agosto

EN 75 PESOS se alquila en M número 22, entre Línea y 17, Vedado, con jardín, portal, sala, comedor, cuatro habitaciones, baño completo, cuarto y servicio de criados. Cocina y calentador de gas. Informes: A-6420. Puede verse de 1 a 5 p m. A-2 12033 12 Ag.

VEDADO. Se alquila en la calle 10 entre 17 y 19, número 162-C, un moderno y cómodo alto a la brisa. Al lado informan. A-2 316 10 Agosto

VEDADO, ALQUILO altos, Calzada y B. Sala, recibidor, comedor, 5 cuartos, baños, calentador, cocina gas, carbón, cuarto servicio criados. Llave al lado. Informan: Baños 8-B. Telf. F-6323. A-2 359-60 10 Agosto

VEDADO, 29 ENTRE B Y C
Se alquilan los altos de Villa "Dulce María". Cinco cuartos, sala, comed

TELEFONOS A-3333 A-1014

ANUNCIOS CLASIFICADOS DEL DIARIO DE LA MARINA

TELEFONOS A-3333 A-1014

CUARTOS BARATOS

En Omoa 14, a $8. En Jesús del Monte 156. Puente Aguadulce, a $10. Todos con luz. B_2 807 10 Agosto

SE ALQUILAN dos amplias habitaciones, una con balcón a la calle; a señoras de moralidad, único inquilino. Salud 46 entrada por Lealtad B, altos derecha. B 2 850 11 Agosto

SE ALQUILA una habitación a la brisa, con fina comida, para una persona. Línea 10, altos, esquina a M. B-2 691 12 Agosto

EN SAN MIGUEL 5-A, media cuadra del Parque Central, se alquilan habitaciones; hay una espléndida sala, con balcones vista a la calle. Precios baratos. B-2 700 10 Agosto

SE ALQUILAN habitaciones con luz a 7 y 8 pesos. Calzada del Cerro 606. B_2 673 17 Agosto

INQUISIDOR 25

esquina a Luz, alquilamos hermosas habitaciones todas con balcón a la calle de $10 a $20. B 2 S 5000 10 Agosto

VEDADO. Familia honorable alquila habitaciones amuebladas con todo confort, a personas de moralidad y educación. Baño privado, agua caliente, excelente comida. Cerca de las Playas y carros. Teléfono F-2221. B_2 12071 12 Agosto

NEPTUNO 189, entre Gervasio y Belascoaín. Se alquilan hermosas habitaciones con servicio. Telf. U-6940. B_2 12003 4 Septiembre

SE ALQUILA una habitación con lavabo de agua fría y caliente, a personas de toda moralidad en veinte pesos. Prado 29, altos. B-2 S-5090 13 Agosto

HUESPEDES, PRADO 105, frente al Capitolio, frescas y espaciosas habitaciones, con agua corriente. Trato familiar, excelente comida. Telf. M-8514. B_2 S-4978 14 Agosto

SE ALQUILAN habitaciones muy amplias y muy frescas, en Salud 132, entre Santiago y Marqués González. B-2 349 10 Agosto

SANTIAGO y Jesús Peregrino, altos de la fonda, habitaciones con balcón a la calle, $12 y $13 luz toda la noche. B 2 88 13 Agosto

REBAJA DE ALQUILERES

Oquendo 14 entre Neptuno y San Miguel habitaciones a $9, tengo un apartamento con todos sus servicios y dos luces para toda la noche, balcón a la calle $20. B 2 87 13 Agosto

OBRAPIA 99, una cuadra Parque. Hermosas habitaciones vista calle, baño caliente a todas horas. Precios bajos. Industria 115, habitaciones a 8, 10, 12 y 15 pesos. Sol 79: habitaciones a 7 y 15 pesos. B_2 S-4949 13 Agosto

SE ALQUILA habitación amueblada con balcón la calle; ropa de cama; luz; limpieza ¡16.00. Casa de moralidad. Obispo 82 entrada por Villegas; hay teléfono. B 2 12582 10 Agosto

SE ALQUILA dos habitaciones en Suárez 115 bajos. B 2 12559 11 Agosto

SAN RAFAEL 44 se alquilan dos habitaciones con balcón a la calle; hay teléfono y se da comida. B 2 12562 13 Agosto

HABITACIONES y departamento; amplias; ventiladas; con balcón a la calle; se alquilan en Belascoaín número 635; letra B altos; a una cuadra de los Cuatro Caminos. Precios razonables. B 2 12563 11 Agosto

CASA de familias respetables. Hermosa habitación ventilada, con baño anexo completo, casa moderna. Toda asistencia. Propia para matrimonio. San Ignacio 84 altos. Teléfono M-7000. B 2 12548 11 Agosto

MONTE 397-A, una cuadra Mercado, habitaciones departamentos 3 piezas, cocina, 11, 12 y 15 pesos. Sol 79, habitaciones 7 y 15 pesos. Cuba 46, departamento calle, 10, 12 y 26 pesos. B-2 S-4948 13 Agosto

B3. Locales para comercio

ALQUILO PARA almacén o comercio, local, Paula número 42, entre Habana y Damas. Informan: Fomento y Fabricación, Edificio Banco Gelats, Aguiar 106. Telf. M-7245 B-3 S-5120 11 Agto.

ALQUILO NAVE para industria, garage de cincuenta máquinas, tanque de mil galones, salida a dos calles, San Joaquín 61. Informes: teléfono F-1882. B-3 12477 11 Agosto

ALQUILO BARATA UNA CASA Mercaderes 23, propia para establecimiento o industria. Informan: teléfono A-2686. B-3 12475 23 Agto.

SE ALQUILA el hermoso local de Amargura número 9, propio para almacén, o gran depósito. Informes en los almacenes "El Telar". Corrales 2_C. Monte No. 11. B-3 12483 11 Agto.

NAVE CHICA

Se alquila, con 100 metros para industria pequeña o guardar máquinas. Unión y Ahorro 31, una cuadra de la calzada Cerro. Informes al lado. B-3 12346 11 Agosto

2 ESPACIOSAS naves se alquilan en Bernaza 18, en 75 pesos cada una, propias para almacén, depósitos o establecimiento. Llaves e informes en Zulueta 36-G. Telf A-9266. B_3 348 10 Agosto

PARA COMERCIO
MURALLA, ENTRE AGUIAR Y HABANA

Se alquila este hermoso local acabado de fabricar, con 200 metros de capacidad, para café, oficina, almacén o industria. Para informes: teléfono A-7858. E-1765 10 ds. 1o.

ALQUILO NAVE moderna, tres cuadras Belascoaín. Desagüee 77, con 556 metros, cielos rasos. Llaves: Desagüe 71, bodega. Informan dueño, Malecón 330, bajos. B3 12526 14 Agosto

SE ALQUILA UNA GRAN

esquina para Bodega en Reforma y Santa Felicia, Luyanó, fabricación moderna, precio, $30.00 con una accesoria para vivir. Informa su dueño Monte y Zulueta, Vidriera del café Internacional. B3 12641 13 Agosto

PARA INDUSTRIA o Almacén, se alquilan hermosas naves con techo de azotea, muy claras y frescas, en Desagüe 70 y Subiranas 73. Informan: Desagüe 72, altos. B3 12632 17 Agst.

CERRO, calle Patria número 21, a los que se deseen establecer con poco dinero en el giro de carnicería, barbería, zapatería, puesto de frutas, etc., dos locales propios para cualquiera de estos negocios. Precio de situación. También doy dinero en hipoteca de mil a tres mil pesos; trato directo a su dueño en Primelles 34. B3 12625 12 Agosto

PROPIOS para establecimientos se alquilan los amplios bajos de la casa Neptuno 175, esquina a Gervasio; la llave en la barra de la propia esquina. Informan F.5919. B3 12621 13 Agt.

GRAN LOCAL PARA BARRA O VIVERES FINOS

Se alquila dando contrato la planta baja del edificio construído en Infanta esquina a Príncipe con gran puntal, mucha claridad y ventilación. Puede verse a todas horas e informes en la misma. B 3 12153 10 Agosto

SE ALQUILA un local magnífico propio para billar y dominó si se desea, en el Café y Fonda sita en San Rafael y Gervasio. B 3 S 5094 10 Agosto

GRAN LOCAL PARA EXHIBICION COMERCIAL

Se alquila dando contrato la planta baja del edificio construído en Infanta esquina a Príncipe con gran puntal, mucha claridad y ventilación. Puede verse a todas horas e informes en la misma. B 3 12154 10 Agosto

SE ALQUILAN naves de todos tamaños, propias para industrias o almacén. Informes: Ramón Planiol, Desagüe 62. Teléfono U-4985. B-3 787 18 Agosto

CRISTINA, 20

Propio para industria, comercio y vivienda. Portal, sala, saleta, 4 cuartos, comedor, cocina, servicios, patios. 240 metros cuadrados. Llaves al lado. Informes: San Joaquín 33 M_4803. B-3 809 10 Ag.

SE ALQUILAN dos naves de 400 metros cada una, juntas o separadas. Informa "La Vinatera", Arbol Seco y Peñalver. B_3 781 10 Agosto

SE ALQUILAN en O'Reilly 5 buenos y frescos departamentos con muebles o sin ellos, agua en los lavabos buen servicio y buena comida si la desean, precio de situación, también hay un local de planta de 200 metros en $40. B 3 12260 15 Agosto

EN HOYO COLORADO

Se alquila la casa Salvador Cisneros número 75 en el centro del pueblo y la Carretera Central; es grande y puede utilizarse para fábrica; industria; comercio o familia numerosa. En la misma informa su dueño. B 3 S 5114 16 Agosto

SE ALQUILA nave en Arbol Seco 42, propia para depósito o pequeña industria, por tener tanques, caldera etc. La llave en la bodega de Arbol Seco y Benjumeda. Informes: M-5815 o I-6105. B-3 12233 16 Agosto

SE ALQUILA la casa Jesús María 87 propia para comercio o industria. Tiene zócalos sanitarios. La llave en Compostela y J. María. "La Princesa". Informes calle A y 5. F_4805. B 3 S 5516 10 Agosto

PRADO 91. Se alquila para comercio la entrada del Prado, donde estuvo Restaurant Giovanni. Informes: Bernaza 39. A-3568. B 3 846 10 Agosto

SE ALQUILA, Belascoaín 10, casi esquina Neptuno, local 480 varas. Precio razonable. Informes: Bernaza 39. A_3568. B 3 845 10 Agosto

OBISPO NUMERO 78, casi esquina a Villegas. Se alquila para comercio o industria. La llave en la misma, de 8 a 11 y 1 a 4. E-1793 5 ds. 7

ALQUILO magnífico local en Café, para vidriera de dulcería y frutos. Teléfono M-4607: de 8 a 12. B 3 12467 10 Agosto

CUBA 29

entre O'Reilly y Empedrado. Tiene más de 160 metros cuadrados. Servicios, etc. etc. Se presta para varias oficinas como de abogados, dentistas, etc., etc. La llave en la misma. Informes: Droguería "Sarrá". Oficina particular. Teléfonos: M-6263, A-4358. B 3 12419 14 Agosto

MUY BARATO SE ALQUILA LOCAL O'REILLY 13

entre Cuba y San Ignacio. Tiene más de 200 metros cuadrados, servicios, etc. Es propio para oficina, depósito, etc. etc. La llave en la misma. B 3 12420 14 Agosto

GRAN LOCAL

En Monte 399 se alquila uno de 700 metros con salida a la calle de Omoa, ideal para gran industria o comercio, al lado del Mercado Unico. Gran oportunidad para comerciantes. (B 3) S 5068 13 Agosto

SE ALQUILA un local preparado para zapatería. Si no tiene herramientas también se le da, en Flores y Enamorados, carnicería. B-3 12377 11 Agosto.

CERRO. SE alquila una esquina con tres puertas metálicas, propia para una zapatería; otra cosa cualquiera. Precio $20. Y una casita. Informan en Paniagua número 1, Miguel Romero. B-3 12381 14 Agosto

INQUISIDOR NUM. 20

Alquilamos los bajos de esta moderna casa, fabricada expresamente para almacén, con 480 metros cuadrados. Puede verse a todas horas del día. Alquiler $130. Informes: Telf. I-5916. B-3 S-5144 13 Agosto

Se alquila amplio local para almacén en Amistad 104, entre San José y Barcelona. Precio de situación. Informan "Bufete Morales y Solis". Manzana de Gómez 219-200 Telf. A-9250

Casa planta baja en Concordia 185, fabricación moderna, con cuatro habitaciones. Precio, $40.00. Informan, "Bufete Morales y Solis". Manzana de Gómez, 219-220. Telf. A-9250. E_1592 Indf. 5 Julio

C COMPRAS

C-1.—Casas.
C-2.—Solares.
C-3.—Establecimientos.
C-4.—Automóviles y Accesorios.
C-5.—Maquinaria y Accesorios.
C-6.—Muebles y Prendas.
C-7.—Instrumentos de Música.
C-8.—Animales.
C-9.—Fincas Rústicas.
C-10—Objetos varios.

C5. Maquinaria y Accs.

SE COMPRAN METALES

En todas cantidades y a los mejores precios del Mercado. Aceptamos negocios en el campo. R. Seguí Co., Cerro 711. Telf. I_7600 G-5 71177 13 Agosto

C6. Muebles y Prendas

COMPRAMOS ORO VIEJO

Platino y plata en todas cantidades, Joyas antiguas y modernas. Pagamos mas que nadie. Fabricamos y arreglamos Joyas y Relojes. Carballal Hermanos. San Rafael 133. Teléfono U-5744. C6 27959 16 Agosto

D VENTAS

D-1.—Casas.
D-2.—Solares.
D-3.—Establecimientos.
D-4.—Automóviles y Accesorios.
D-5.—Maquinaria y Accesorios.
D-6.—Muebles y Prendas.
D-7.—Instrumentos de Música.
D-8.—Animales.
D-9.—Fincas Rústicas.
D-10—Objetos Varios.

D1. Casas

BUEN NEGOCIO

Vendo casa dos plantas, moderna, 280 metros, renta $190. San Nicolás cerca Monte, dejo hipoteca $12.000. La doy regalada $24.000 dueño Belascoain 54 bajos. No corredores. D 1 28184 17 Agosto

VIBORA. Vendo barata casa grande, de jardín, portal, sala, tres habitaciones, baño intercalado, comedor al fondo, patio, traspatio. Informan Lacret 34 C, entre Cortina y Bruno Zayas. D1 12602 13 Agosto

GANGA, EN LOS PINOS, vendo casita madera con portal, sala, dos cuartos, cocina y servicio moderno, con tanque y bomba de agua y además dos habitaciones al lado, por $850 contado. No corredores y charlatanes. Telf. I_7734. D-1 12492 11 Agto.

COMPRO CASAS HIPOTECADAS

También las cambio por establecimientos, por otras más chicas o por solares. Para informes: Suárez, Cerro, 535, o San Rafael y Oquendo, café. D-1 12375 15 Agosto

AVISO: Se venden las casas de Jesús María 97 y Acosta 86, en $14.000. Informes: al teléfono F-5506. D-1 11893 12 Agosto.

CAPITALISTAS. VENDO hermosa propiedad en Avenida comercial. 1,000 metros de superficie, alto y bajo, sobre columnas, susceptible de convertirlo en salones de 1,00 metros, buena renta. Padrón. Monte, 10. D 1 12248 11 Agosto

VIBORA. VENDO hermosa casa moderna, muy fresca, a una cuadra paradero, con jardín, portal, sala, saleta, 3 habitaciones, comedor, servicio intercalado y criados, patio y traspatio, árboles frutales. I-6347. D-1 344 17 Agosto

SE VENDEN sin intervención de corredor las modernas casas de dos plantas Pérez 11 y 13, entre Concha y Juana Alonso; están pintadas de verde. I-2484. D-1 E-1181 Indf. 6 Jul.

GANGA. 3 MODERNAS CASAS

Se venden a $5,000. Con sólo $1.000 de contado, situación la próximo Hotel Almendares; 2a. Alturas de Columbia; 3a. en Buen Retiro. Informes teléfono FO-2526. D 1 12545 11 Agosto

VENDO en 35,000 pesos un chalet que me costó hace poco 60.000; está en lo más lindo de la loma de Chaple. Es un verdadero palacio. Llámeme al teléfono I-6102. A cualquier hora. D 1 S 5149 12 Agosto

SE VENDE en $4.000 una casita en Almendares; $100 de entrada y $30 mensuales de interés y principal. Informan en el teléfono FO-9074. D 1 S 5148 11 Agosto

¡UN REMATE!.... (HOY)

Encantadora casita: sólida y fresca como "El Morro". Portal; 5 posesiones; traspatio; tranvía; etc. Mínimo contado $800 (hay que subir). Quien primero la vea hara su Agosto; calle D; letra B; casi esquina a 10; frente al tranvía "Lawton Batista". Dueño al Tel. I-7678. D 1 12569 11 Agosto

3,300 PESOS vendo casa cerca Calzada Concha. Portal, sala, tres habitaciones, comedor, cocina, servicio, dos patios toda mamposteria. Informes: Arango 69, esquina Cueto Luyanó. D-1 29025 24 Ag.

ESQUINA comercio bien situada un solo inquilino $70.00 mensuales; se vende. Informa Sr. Díaz; Concepción y 9a. Lawton. D 1 12532 11 Agosto

NEPTUNO. En esta hermosa calle, cerca de Belascoaín, se venden, juntas o separadas, dos casas antiguas que coinciden en medida; entre las dos hacen un total de 15 x 25. No corredores. Señor López. U-7007. D 1 12124 11 Agosto

VENDO casa espléndida en el Reparto Alturas del Vedado, calle 25 esquina a 28, una sola planta, preparada para varias más; fabricación moderna con portal, sala, hall central, 6 cuartos, comedor, garage y servicios completos, jardines y 1,437 varas cuadradas. Precio $26,500 con facilidades de pago. Más informes: Ernesto Carcas, edificio "La Metropolitana" 610. M-6947. D 1 853 13 Agosto

D2. Solares

¡MAGNIFICA OPORTUNIDAD! EN 23, VEDADO

Le vendo de $10 a $13 vara la medida que usted solicite, también en las calles 20, 21, 22, 24 y 26, con grandes facilidades de pago. Informa su dueño: Dr. Aranda y M. Sañudo. Mercaderes 9, Depto. 3, de 10 a 12 a. m. Teléfono M-6173. D-2 S-223 Indf. 26 Enero

POR TENER otro giro que atender vendo una buena vidriera de tabacos garantizando tener vida propia. No pierda tiempo. Informes: Sra. Trinidad López, Campanario y Reina, último piso de la esquina. "El Cetro de Oro". D-2 12363 11 Agosto

SE VENDE un terreno, tiene un cuarto madera; 15 de frente; largo 47. Se da $1500 lo último. Facilidades de pago. Situado Jesús del Monte, Santa Amalia, su dueño, San Bernardino 93, cuarto 13, Miranda Vive. Reparto de Santo Suárez. D2 12627 12 Agosto

SE VENDE un solar fabricado en dos casas, fabricación moderna; da frente a la brisa, a cuadra y media de la Calzada de los Oficiales; urge la venta. Buena Vista. Teléfono FO-1037. D2 12611 13 Agosto

EN 300 PESOS vendo solar 30x5 en Montejo (Víbora), próximo Calzada. Se le fabrica barato si lo desea. Concepción 177. Víbora. D2 12614 12 Agosto

SE VENDE un solar esquina de fraile en las Alturas de Almendares. Informarán Telfs. A-1206 y F-5093. D-2 12485 12 Agosto

AMPLIACION Almendares, calle 12, frente al parque. Vendo un solar 12x46 a $4.00 vara. Informes Abel Rodríguez. FO-2695. D 2 12117 10 Agosto

SE VENDE un solar en la calle Municipio entre Juan Alonso y Manuel Pruna, de 12 por 36 varas, a $6, con facilidades de pago. Es alto, llano, acera de la brisa. Informan: F-1859. D_2 12021 12 Ag.

SE VENDE una manzana en la Lisa, de 8,000 varas, en $10,000. Facilidades de pago. Informa Grau. F-1859. D-2 12022 12 Agosto

VENDO PARCELA DE TERRENO MUY BARATA

Propia para residencia, colegio o industria grande. Mide 3,937 varas. Es esquina fraile, frente al Parque Mendoza. Linda con las calles José A. Cortina, Vista Alegre y Miguel Figueroa. Informan: Telf. M-3520. D_2 667 12 Agosto

SANTOS SUAREZ

Vendo solar 13.66x38.96, media cuadra tranvía, cerca grandes industrias, próximo a buenas Avenidas. Una buena oportunidad. Precio barato. Telf. I-7782. D_2 S-5045 13 Agosto

D3. Establecimientos

VIDRIERA tabacos quincalla, billetes, se vende por embarcarse, 7 años contrato, venta de $25 a $30, a prueba, fácil pago. Razón Muralla 103 2o. piso, de 7 a 8 y de 12 a 2. Sr. Lizondo. D 3 873 18 Agosto

BUEN NEGOCIO

Se vende casa de huéspedes de dos pisos, frente al mar. Tiene de doce habitaciones y un departamento grande. Informan Cuba 18, altos. Elena Gubler. D-3 12487 14 Agto.

SASTRES

Urge vender una sastrería en la Calzada del Monte. Puede comprarse por $100. El local tiene vivienda y paga poco alquiler. Monte 288. D_3 12529 10 Ag.

GANGA. BODEGA EN $1,500

Sola en esquina, cantinera, no paga alquiler, muy surtida. La regalo para embarcarme. Informes: Suárez, Cerro 535, o San Rafael y Oquendo, café. D-3 S-5135 16 Agto.

SE VENDE una bodega al crédito y muy barata de alquiler y está en una calzada mucho tránsito. Informa su dueño: M-4907. D-3 12055 11 Agosto

VENDO gran negocio en marcha, casa comidas y huéspedes, muchos años establecida y muy acreditada. Muralla 119, segundo piso. No molestar en los bajos. Para subir entre por la escalera de la derecha. Informes de 8 a 10 y de 2 a 4. D 3 12541 11 Agosto

BODEGA SOLA ESQUINA $2.800

Barrio Cerro; contrato 6 años; alquiler $30; comodidad para familia; todo moderno; vende $40 garantizado; buena cantina y mucho barrio. Informan Antón Recio y Monte. Benito; Café. D 3 12571 11 Agosto

CAFE SIN CANTINA $800

A la moderna. Vende $18 a $20 garantizado. Buen contrato; alquiler $35. Hay mucho comercio para vender $30. Trato persona formal. Informan Antón Recio y Monte. Benito; Café. D 3 12570 11 Agosto

SE VENDE un puesto frutas por ausentarse su dueño. Precio módico. Información: Lagunas 18. D-3 12011 12 Ag.

SE VENDE la mejor bodega de Buenavista, compuesta carnicería y casa particular. Pasaje B y 3. Telf. FO-1135. D3 S-5160 8 Sept.

BUENA oportunidad. Vendo una gran Bodega; su venta diaria es de 60 pesos; se da a prueba con garantía. Informan O'Reilly 98 2o. piso; de 1 a 5. Sr. Jesús. D 3 12587 11 Agosto

INFORMACIONES DE NEGOCIOS

Venta y compra y cambio; establecimientos, casas, terrenos. Tratarán libremente los interesados; dinero en hipoteca rápidamente, traiga escritura. Infanta 43-D, casi esquina Benjumeda. U-1802. Llenín. D-3 12078 11 Agosto

GARAGE CENTRICO

calle mucho tránsito, storage día y noche, venta combustibles buenísima clientela; vendo muy barato por necesidad embarcarme. Su valor se amortiza en seis meses. Teléfono M-1083. D 3 12308 11 Agosto

TREN DE LAVADO

Por retirarse su dueño por enfermo se vende un antiguo y acreditado tren de lavado con sus maquinarias, tamboras, calentadores etc. Se da barato. Informes en Mercaderes 11, cuarto número 25, de 1 a 2 D-3 S-5104 16 Agosto

SE VENDE acreditada fonda con cantina; 5 años contrato. No paga alquiler. Vende 30 pesos diarios y tiene 80 abonados. Se da en $2,500 por razones que se explicarán. Informan en el café Sol y Oficios. Pregunte por Martelo. D-3 782_83 9 Ag.

BUEN NEGOCIO

Y a precio de situación. Se vende en Zaza del Medio, Hotel Restaurant y Café. Renta gratis. También se admite un socio. Informes detallados. Hotel "Nuevitas". Dragones 7 y Beers y Co., O'Reilly 9.1|2, Habana. D-3 12201 14 Agosto

SE LIQUIDAN existencias de una quincallería quebrada. Bisutería, calcetines, juguetes, a precios irrisorios. Cualquiera oferta aceptada. Aguiar 116, Departamento 88. D3 11974 12 Agto.

ESTABLECIMIENTO Víveres finos. Vendo en Habana, magnífico lugar, clientela escogida. Es oportunidad para hombre del giro. Precio sobre $10.000. Benítez. Lagunas 115 entrada por Belascoaín. 12 a 4. D 3 12411 10 Agosto

BODEGA en $800.00. Urge la venta por no poderla atender con muchos marchantes y bien surtida. Calle 8 Pasaje E. Teléfono FO-1754. Buena Vista. D 3 848 11 Agosto

D4. Automóviles y Accs.

AUTOMOVILES DE USO

Vean nuestras existencias en Zanja 131, los tenemos de todas las marcas y desde $150.00 hasta $1.000.00 todos en perfecto estado de funcionamiento y nuestros precios incluyen las chapas para el nuevo ejercicio. Metropolitan Auto Company. Prado 45. D4 26949 10 Agost.

DEPORTISTAS. Se vende una lancha motor. Se da barata. Informan: FO_7920. D-4 368 12 Agosto

HUDSON SIETE pasajeros, como nuevo, vendo por oferta razonable con garantía, buen funcionamiento, siempre en ciudad. Ruedas Balloon, alambre. Es de un médico. Informan: A-1715. D-4 12507 11 Agosto

MOTOCICLETAS Harley-Davidson. Liquidación especial. De un cilindro 3 1|2 h. p. $293.00. Dos cilindros 7 h. p. $360.00. Dos cilindros 10 h. p. Modelo de 1928 poco uso, motor expecial $275.00. (Solamente contado). José Presas. Avenida de la República 390. D4 33357 10 agosto.

BUICK ligero del 27 perfectas condiciones; muy barato; urge venta. Para verlo hasta las dos p. m. San José 128 Garage; por la tarde Infanta y Carlos Tercero piquera. D 4 12584 11 Agosto

VENDO una cuña Ford 4 gomas casi nuevas; propia para comisionista con arranque eléctrico y motor a prueba. Véala en Luz 97. D 4 12592 11 Agosto

CHEVROLET del 25 al 26 en muy buen estado, se vende en menos de 150 pesos. Véalo en Animas 172, garage. D4 12636 12 Agosto

PIEZAS Harley-Davidson. Es el momento de reparar los modelos atrasados, líquido $20.000. de piezas a precios de fábrica, las embarco para toda la República pagando el flete, hago cualquier reparación a precios nunca vistos, enderezo cuadros, y tenedores sin lastimar la pintura, solo esta casa puede hacer esto en Cuba. José Presas. Avenida de la República 390. D 4 33359 25 agosto.

GANGA AGRICULTORES Y

Hacendados. Vendo dos tractores Fordson con o sin arados Oliver muy baratos, un mes uso. José Pérez, Sitio Liborio, Cotorro.

Vendo Buick ligero 5 asientos, cinco gomas nuevas, doscientos pesos casi nuevo. Garage Europa. Concha No. 260, Luyanó. D 4 706 12 Agosto

SE VENDE un Chevrolet tipo 26 buena pintura. Se da muy barato. Informan: Rayo número 32. D-4 12076 12 Agosto

UNA GANGA, por tener que embarcarme el 19 de este mes. Vendo un flamante Chrysler de 6 con 4 gomas de paquete y una de repuesto. Motor a toda prueba y pintura Duco de fábrica. Chapa particular. Verlo a todas horas en Alambique 15. D 4 12234 9 Agosto

LECHEROS

Camiones para lecherías, listos para trabajar, tenemos Dodge. Studebaker. Erskine des 400 hasta $900.00 incluyendo chapas nuevo ejercicio. Véanio en Zanja 131. Metropolitan Auto Company Prado 45 D4 26950 10 Agosto

SE VENDE Chevrolet del 27. Tiene fuelle, pinturas, maderas, todo en buenas condiciones y nuevo. San Miguel entre Oquendo y Soledad. Garage. D-4 12406 10 Agosto

BUICK Sedan cuatro puertas del 1929 absolutamente de paquete, 3,000 kilómetros caminados. Una gran rebaja en el precio. Preguntar por Caseley. Teléfono FO-7322. D 4 12425 11 Agosto

SE VENDE un automóvil Dodge en buenas condiciones; se da muy barato. Informan en el garage Cuatro Caminos Belascoaín No. 122 y 124; de 6 a. m. a 10 p. m. D 4 12429 11 Agosto

SE VENDEN varios autos Cupé, Cuña, Camiones de reparto, ligeros turismo Chevrolet, Estrellas, Dodge, Buick Essex Gray. Poca entrada y largo plazo. Zanja 100. D 4 12135 11 Agosto

SE VENDE barato automóvil Panhard, buen estado y otro chassis Panhard propio para camión. Dueño: Manrique 113. Telf. A-3041. D-4 556 10 Agosto

MOTOCICLETAS. Pronto en exposición motocicletas INGLESAS lo más fino del mundo (espere), José Presas. Avenida de la República 390. D 4 33358 25 agosto

CHRYSLER. Por tener que embarcarme vendo uno del tipo 62 casi regalado y en perfectas condiciones, con solo 10,000 millas de recorrido. Tiene gomas nuevas, pudiendo verse en el garage de Alambique 15, a todas horas. Preguntar por Angel. D-1 12354 10 Agto.

NUEVA REBAJA DE CARROS DE USO

PEERLESS, 8 cilindros
Touring, 7 pasajeros, antes $450. .. .. $ 510.00

PEERLESS, 6 cilindros
7 pasajeros, antes $895 .. $850.00

PEERLESS, Baby
5 pasajeros, 6 cilindros. Antes $1.009. .. .. $ 965.00

PEERLESS, Baby
5 pasajeros, 6 cilindros. Antes $895 .. .. $ 850.00

CUNNINGHAM, Sedan
7 pasajeros. Antes $495. $ 440.00

CHANDLER, Touring
7 pasajeros, año 1924. Antes $295. .. .. $ 100.00

CHANDLER, Touring
1926. 7 pasajeros, 8 meses de uso $600. .. .. $ 550.00

CHANDLER, Sedan
10 meses de uso, 1918, 5 pasajeros, nuevo $1,950. $ 795.00

CHANDLER, Sport
1928. 3 meses de uso, 5 pasajeros, nuevo $1,950. $1.000.00

MC FARLAND, Sport
Tipo 1925. Antes $600. $ 400.00

BUICK 1925, Sedan
5 pasajeros. Antes $600. $ 500.00

FLINT, Touring
5 pasajeros. Antes $450. $ 275.00

VEA NUESTROS CARROS
COMPARE NUESTROS PRECIOS

Frank L. Getman
AVE. DE LA REPUBLICA 297.
D 4 E 1714 27 Julio

D5. Maquinaria y Accs.

MOLINOS PARA pulverizar hasta piedra dura; motor Neim-Severin 15 HP, petróleo crudo; seguetas y afiladoras mecánicas, tubos cemento armado; todo buen estado y barato. X_1559. Apartado 798. D-5 659 10 Agosto

ALAMBIQUE. Vendo uno montado en columnas francés. Facilito negocio a persona experta y de capital. Dueño: Sr. Benítez. Lagunas 115, entrada por Belascoaín. 12 a 4. D 5 12414 10 Agosto

EN OCHOCIENTOS pesos vendo maquinaria moderna para fabricar cuarenta docenas diarias de alpargatas. Carlos III número 26b. Dpto. No. 17. D5 12616 17 Agosto

ALMACEN. Existencias constantes de calderas, donkeys de vapor, bombas, motores, romanas diversos tamaños, arados, desgranadoras, tuberías, fluses, acero para calderas etc. Basterrechea Hermanos. Lamparilla 9. Telf. A-2950. Habana (D-5) 11879 25 Septiembre

MAQUINAS de escribir de todas las marcas. Compra, venta, reparación y alquiler. G. Acosta, Obrapía 30. Telf. A-1460. D-5 33464 11 Agosto

SE VENDE un tanque de 700 galones o 2,800 litros, chapa de 1|4, en 40 pesos. Calzada Cerro esquina a Colón, taller mecánica. Segundo Hermano. (D-5) 12062 12 Ogto.

COMPRA-VENTA

De materiales de construcción o hierros viejos y metales. Inagotable existencia de calderas, donkies y motores de vapor, bombas y dinamos, motores eléctricos de gasolina y petróleo, trasmisiones, poleas y pedestales concreteras, winches, cortadores de cabillas, aparejos y diferencial, recipiente y condensadores Compresores, vigas, tuberías y... hasta la cadena del Maine. García y Zulueta, Cerro 693 y 695. Telf. I-2428. D-5 29003 24 Agosto

MITAD DE precio vendo motor eléctrico trifásico, marca General Electric, 20 caballos de fuerza, nuevo, con su caja de arranque, polea y corredera. Informan: Telf. M-8274. D-5 S-4735 28 Agosto

D6. Muebles y Prendas

DINERO MODICO INTERES

sobre joyas, brillantes, ropa de caballeros hilo y seda, máquina Singer, escribir y fotográficas, ortofónicas; compro muebles modernos y oficinas. El Volcán. Factoría 26. A-9205. (D 6) S 4617 12 Agosto

SE ARREGLAN MUEBLES "EL ARTE"

Taller de reparación y reconstrucción de muebles, envases y embarques. Especialidad en pinturas, barnices y tapicería. Calle I número 9, casi esq. a Calzada. Telf. F-2312. D-6 S-5138 7 Sep.

SE VENDE un escaparate tamaño grande lunas biseladas. Lacret 24 C, entre Cortina y Bruno Zayas. Víbora. D6 12603 12 Agosto

POR TENER que embarcar se venden los muebles de una casa juntos o separados. Edificio Chibás G y 25 Vedado, teléfono F-2021. D6 12600 12 Agst.

VENDO PRECIOSO jueguito cuarto y otro de sala de mimbre, con cojines de doble muebles. Lo que ofrezcan. Teléfono F-6492. D-6 12361 13 Agto.

MAQUINA Singer de ovillo central completamente nueva $30.00, otra $20.00, otra $10.00, escaparate con luna $16.00, juego recibidor caoba $30.00, buró plano $25. Consulado 21 bajos. (D 6) 12150-81 13 Agosto

MAQUINA UNDERWOOD completamente flamante, 60 pesos; no se ha usado. Es resto de nuestra oficina, cerrada. Véase, Amistad y Barcelona, garage. D-6 840 12 Agosto

LA SEGUNDA COMPETIDORA
DE RUFINO GARCIA ARANGO

Gran liquidación joyas, muebles, ropas, baúles y maletas de todas clases. Máquinas de coser y escribir. Victrolas y pianolas todo por la mitad de su valor. Se compran y cambian muebles modernos. Dinero en todas cantidades sobre joyas, ropa y toda clase de objetos de valor. Módico interés y absoluta reserva. San Nicolás No. 250 entre Gloria y Corrales. Teléfono M-2875. D 6 E 1691 Ind 18 Julio

POR EMBARCAR se vende un magnífico juego de sala a precio de situación en Refugio 10 bajos. D 6 12410 10 Agosto

BAULES Y MALETAS

de todos tamaños finos y corrientes, los liquidamos por la mitad de su valor.

MUEBLES, JOYAS Y ROPAS

Las empeñamos cobrando módico interés. Las compramos pagando bien, siendo modernos, los vendemos al contado muy baratos y a plazos, damos facilidades. No compre sin visitarnos.

LA COMPETIDORA

De A. G. Arango, Gloria núm. 68. Teléf. A-6827. E-1251 Ind. 20 My

LAMPARAS EN GANGA

Se vende una lámpara de sala de bacarat, muy fina, en $300.00. — Una lámpara de pie de bronce, en $100, mármol de Verona, en $80.00. Puede verse en la Casa Vilaplana, O'Reilly y Villegas. D-6 E- Indf. 1 En

MUEBLES EN GANGA

Gran surtido en juegos completos y piezas sueltas, juegos de cuarto, 70 pesos; comedor 75 pesos; sala o recibidor, 45 pesos; camas a 7 pesos; cómodas 10 pesos; sillas sillas y dos sillones 15 pesos; sillas sueltas a $1.50; sillones $2.50; mesas correderas 6 pesos y otros que no se detallan a los precios mencionados. También se cambian y compran en "LA PRINCESA" San Rafael 107, Teléfono U-7926 D-6 2772 Indf. 1 Jlio

NOVEDAD

Si desea tener su casa amueblada con los últimos estilos puede adquirirlos en la casa González y Díaz, Neptuno número 165, con facilidades de pago. Visite esta casa y se convencerá. Teléfono U-5844. E-1116 Indf. 10 Mayo

JUEGO DE CUARTO

Vendo uno de tres cuerpos decorado; está como nuevo; precio muy económico. Véalo en Aguila 188, esquina a Gloria. D-6 11966 12 Agosto.

CAJAS DE CAUDALES

sumamente baratas gran surtido; archivos; burós; mesas planas; máquinas de escribir; libreros y toda clase de muebles de oficina. Apodaca 58 entre Suárez y Revillagigedo.

PARA CAFE Y FONDA

Juegos de cuarto; sala y comedor y saleta; máquinas de coser; baúles; escaparates; victrolas Víctor; toda clase de muebles. Apodaca 58 entre Suárez y Revillagigedo.

MUEBLES EN GENERAL

Cantinas; mostradores; vidrieras; mesas de mármol; vitrolite y madera; sillas de Viena nuevas y de uso y toda clase de enseres. Apodaca 58, entre Suárez y Revillagigedo. D 6 12322 16 Agosto

PARA OFICINAS Y DE OCASION

Bufetes planos y de cornisa. Archivos, cajas archivos, máquinas de escribir. La Hispano Cuba Villegas, 6. Losada. A-8054.

DINERO

No reparamos intereses. Préstamos sobre alhajas y objetos de valor. LA HISPANO CUBA Villegas 6, por Avenida de Bélgica, antes Monserrate. Teléfono A-8054.

DE OFICINAS

Compro. A-8054. Bufetes planos y de cortinas. Archivos, cajas archivos, libreros, máquinas de escribir. La Hispano Cuba. Losada. Villegas 6. A-8054. D-6 E-317 Indf.

D7. Instrumentos de Música

SE VENDE magnífico piano R. S. Howard casi nuevo. Se da muy barato, con facilidades de pago. Aguila 211, entre Reina y Estrella. D-7 12223 10 Agto.

SE VENDE un flamante piano marca Giralt, refractario al comején, completamente nuevo. Lo doy en precio de verdadera ganga. San Rafael 141, entre Soledad y Oquendo. D-7 S-5105 12 Ag.

SE VENDE un piano vertical de uso en magníficas condiciones, se puede

TELEFONOS A-3333 A-1014

ANUNCIOS CLASIFICADOS DEL DIARIO DE LA MARINA

TELEFONOS A-3333 A-1014

Criadas y Criados

SOLICITA muchacha de 16 años para quehaceres de casa. Sueldo 12 Malecón 304-A, 2do.
E-1 12370 12 Agosto

SOLICITO criada para cocinar y limpiar corta familia; quince pesos; roba, que duerma en la casa. Carnicería. Teléfono I-7022.
E 1 12443 10 Agosto

SOLICITA criada de mano. Sueldo Juan Bruno Zayas 34 casi esquina Catalina. Víbora.
E 1 12558 10 Agosto

SOLICITO una criada de color de mediana edad que sea trabajadora y que traiga buenas referencias. Sueldo $20.00 Limpia. Calle 12 No. 6 bajos de 9 en adelante.
E 1 S 5139 11 Agosto

SOLICITA una criada con buenas referencias. Sueldo $20. Calle F número 4 altos.
E 1 S 5147 10 Agosto

SOLICITAN sirvientas que deseen colocarse de la casa; comida y cobran por 50 centavos. Animas 107; Agencia de Sirvientas. M-3053.
E 1 12578 10 Agosto

3. Para 2 o más servicios

SOLICITA joven española para cocinar y limpiar en casa de corta familia; no sabe cocinar no se presente. Calle 11½, esquina a Cortina, tranvía Núñez Suárez, Víbora.
E-3 S-5103 11 Agto.

SOLICITA una joven blanca para servicio de un matrimonio; si no sabe cocinar que no se presente; ha de dormir en la colocación y veinte pesos mensuales. B. 19 (entre 16 y 18). Amistad Almendares.
E 3 12597 10 Agosto

10. Varios

SOLICITAN sirvientas; se da casa y comida por 50 centavos y colocación de clases y otros beneficios. Sociedad Sirvientas. Lealtad 121. Telf. M-9772.
E-10 S32 10 Agosto

GANE $50 mensuales por $1,000 pagados; prestar a empleados de entidad oficial bien garantizados. Escriba Apartado 1084 o llame al M-5815.
E 10 12232 10 Agosto

SOLICITAN agentes que deseen ganar pesos diarios mostrando a domicilio artículo de fácil venta. Informan Manuel Pruna 121 Luyanó; de 8 a m.
E 10 12465 10 Agosto

SOLICITO SOCIO

Con 10 mil pesos para un negocio que da año 15 mil pesos; necesito hombre honrado y serio. Informes: Parque Recreación (Buen Retiro) Marianao; cuadra del paradero Pogolotti, pasando "El Modelo". García.
11994 10 Agosto.

URGENTES. Se solicita un viajante conocedor que tenga otras comisiones y que viaje en la actualidad la provincia de Camagüey. Se exigen garantías. Ofrecemos buena comisión. Informan: Labora y Cía. Ayestarán y Desagüe.
E-10 12501 11 Agto.

SOLICITA un muchacho para mensajero. Luyanó 134, tintorería.
E-10 S-5131 11 Agto.

SOLICITA un matrimonio viejo (sin hijos) para atender aves y otros animales en el Calabazar. Se les da casa, comida y un pequeño sueldo. Informan: Calle 27, de 8 a 11 y de 1 a 4.
E-10 12518 10 Agto.

SE SOLICITA

Segundo dependiente de Farmacia o Droguería adelantado, con buenas referencias. Calzada del Monte No. 412. Casa de Tejas.
E 10 12313 9 Agosto

SOCIO con $500 para negocio productivo con grandes utilidades. Tratar Aguila 32. Juguetería, de 10 a 11.
E-10 12390 9 Agosto

SOLICITA Un farmacéutico para Güira. Informes: Droguería Taquechel. Aguiar 27.
E-10 12358 12 Agosto

SOLICITA una buena lavandera que tenga en su casa con referencias y del barrio. Patrocinio número 75, entre Trampes y Figueroa. Víbora.
E-10 12205 10 Agosto

SE OFRECEN

1—Criadas y Criados.
2—Cocineros y Cocineras.
3—Para dos o más servicios.
4—Manejadoras.
5—Crianderas.
6—Chauffeurs.
7—Costureras.
8—Oficinistas.
9—Operarios y Aprendices.
10—Varios.

1. Criadas y Criados

COCINERA ESPAÑOLA desea colocarse de criada de manos o cuartos. Sabe coser algo. Tiene referencias. Telf. F-4715.
F-1 12491 10 Agto.

COCINERA española desea colocarse de criada de manos o comedor. Es formal y cumplidora. Tiene referencias. Teléfono Cerro informan.
F-1 12512 11 Ag.

MUCHACHA española desea colocarse de criada de manos. Tiene buenas referencias. Para más informes Rayo 29.
F-1 12527 11 Agto.

SE OFRECE buena sirviente española de criada de manos. Tiene muy buenas referencias y lleva tiempo en el país. Informan teléfono F-1889.
F-1 12478 11 Agosto

COCINERA ESPAÑOLA desea colocarse para cocinar o comedor. Tiene buenas referencias. Teléfono A-1933.
F-1 12471 10 Agosto

SE OFRECE COLOCARSE una joven española de criada de manos; sabe cumplir con su obligación; lleva tiempo en el país. Teléfono A-5705.
F-1 12630 11 Agosto

JOVEN FINO, de color, desea colocarse de criado; tiene buenas recomendaciones. Habla inglés. Teléfono FO-2694.
F-1 12620 12 Agosto

JOVEN española desea colocarse para criada de mano; lleva tiempo en el país; desea casa de moralidad; prefiere los repartos; desea casa de moralidad. Informan M-3053. Carmelina.
F 1 12576 10 Agosto

SE DESEA colocar joven español de criado; sabe servir a la rusa; tiene referencias; en la misma se coloca un matrimonio español para encargado de casa. Informan teléfono A-5611.
F 1 12566 10 Agosto

DESEA colocarse joven española para criada de cuartos o comedor o para cocinar y limpiar a corta familia. Informan teléfono F-1997.
F 1 12564 10 Agosto

SE DESEA colocar una joven española para criada de mano; comedor; cuartos; matrimonio solo cocina. A-9795.
F 1 12560 10 Agosto

DESEA colocarse una joven española para criada de mano; sabe cumplir con su obligación. Teléfono M-9772.
F 1 12580 10 Agosto

JOVEN española desea colocarse en casa de familia de moralidad para todos los quehaceres si es matrimonio, solo o para cuartos. No menos de $25 a $30. Teléfono A-6923.
F 1 12553 10 Agosto

SE DESEA colocar una española de criada de mano o de cuartos; sabe cumplir con su obligación tiene referencias. Teléfono A-1933.
F 1 12531 10 Agosto

SE DESEA colocar una muchacha peninsular para criada de mano o para los quehaceres de un matrimonio. Teléfono M-2731.
F 1 12537 11 Agosto

SE DESEA colocar una joven española de criada de habitaciones; sabe coser algo a mano y a máquina; tiene referencias. Sueldo $30; prefiere el Vedado.
F 1 12516 10 Agosto

SE DESEA colocar muchacha española sabe servir bien a comedor; coser algo. Tiene referencias. M-7122.
F 1 12511 10 Agosto

DESEA colocarse una muchacha española para el servicio de comedor o criada de mano en casa de moralidad acostumbrada al servicio fino; tiene buenas referencias. Calle 12, 212. Tel. F-3091.
F 1 12513 10 Agosto

DESEA colocarse joven española para criada de mano. Tiene buenas referencias. Es dispuesta y no tiene pretensiones. Pregunten por Gloria. U-4669.
F 1 12549 10 Agosto

SE OFRECE criado español, sirve a la rusa y cocinero repostero, tienen buenas referencias; no tienen pretensiones. Teléfono A-3343.
F 1 S 5146 10 Agosto

DESEA colocarse un joven español de criado en casa particular. Tiene referencias de las casas que trabajó. Teléfono FO-2223.
F 1 12586 10 Agosto

SE DESEA colocar una señora para criada de manos. Tiene referencias. Teléfono A-1269. San Miguel número 51, bajos.
F-1 12498 10 Agosto

JOVEN ESPAÑOLA desea colocarse durante la mañana. Buenas referencias. Informes: teléfono F-6285.
F-1 12373 10 Agosto

SE DESEA colocar joven española de criada de mano o manejadora. Tiene referencias. Informan: Telf. U-1759.
F-1 12460 10 Agto.

DESEA colocarse joven española para cuartos o comedor. Tiene referencias. Teléfono F-4351.
F 1 12415 10 Agosto

SE DESEA colocar un joven español de criado de mano. Tiene buenas referencias de las casas donde ha trabajado. Informes en teléfono A-0577.
F 1 12405 10 Agosto

JOVEN española desea colocarse de criada de mano o cuartos, teléfono I-1910.
F 1 12108 10 Agosto

F2. Cocineras y Cocineros

SE OFRECE un cocinero; lleva tiempo en el país. Cocina bien a la criolla y a la española; también repostero para casa particular o comercio. También va al campo, con buenas referencias. Pregunte por Miguel Chao. Telf. M-4832 y M-5239.
F-2 12499 11 Agto.

SE DESEA colocar una cocinera española, en casa particular. No duerme fuera. Tiene referencias. Informes: M-5496.
F-2 S-5132 10 Agto.

JOVEN ESPAÑOLA desea colocarse para cocinar o para dos servicios, si es corta familia. Tiene referencias. M-4842.
F-2 12382 10 Agto.

SE DESEA colocar señora de mediana edad para cocinar matrimonio solo o corta familia. Amistad No. 45. Teléfono A-1641.
F 2 12437 10 Agosto

SE DESEA colocar de cocinero un joven español recién llegado; sabe olen su oficio; sin pretensiones y no tiene inconveniente salir para el campo. Lamparilla 40 1|2. Teléfono M-4146.
F 2 12430 10 Agosto

MATRIMONIO ESPAÑOL joven, se ofrece, juntos o separados, para cualquier trabajo. Ella es buena cocinera o criada, con buenas referencias. Obrapía 99. M-5279.
F-2 12398 10 Agto.

COCINERO JOVEN español, desea colocarse para casa particular; es buen cocinero y repostero, con referencias de buenas casas. Informan FO-2727.
F 2 12403 11 Agosto

OFREZCO cocinero español con rererencias de las mejores casas de la Habana; cocina criolla; española; francesa y americana. A-9577.
F 2 12458 10 Agosto

UN JOVEN ASIATICO para cocinero y repostero desea colocarse en la casa particular. Sabe cocinar bien a la criolla y española. Tiene buenas referencias. Informan: teléfono M-4375.
F-2 12368 10 Agosto

COCINERA DE color inglesa cocinera repostera, desea colocarse en casa particular. Cocina bien a la criolla. Tiene buenas referencias. Teléfono FO-2741.
F-2 12360 10 Agosto

SE DESEA colocar una joven española para cocinar; sabe a la española y criolla y sabe de postre. Teléfono A-4168.
F 2 12583 10 Agosto

ALTOS CONFORTABLES

Modernos altos acabados de decorar, compuestos de recibidor, sala, cuatro cuartos, dos baños completos, comedor, cocina y pantry. Hospital 61, Habana. Informan: Telf. M-7981. A-1 12540 13 Agto.

SE OFRECE cocinera repostera de color, trabaja lo mismo en repartos que en la Habana. Tiene muy buenas referencias. No duerme en la colocación. M-7122.
F-2 12510 10 Agto.

SE DESEA colocar una cocinera española; entiende de repostería y sabe su obligación y duerme en la colocación. Teléfono X-2240.
F-2 12488 10 Agto.

COCINERO del país con buenas referencias para casa particular; teléfonos M-3573; M-4494. Voy barrios extremos Marianao si pagan viajes; preguntar por Herrera. Pollería y Bodega.
F 2 12572 11 Agosto

SE DESEA colocar una joven mestiza para cocinar; sabe cumplir con su obligación y es trabajadora; duerme fuera. Teléfono F-2084.
F 2 12594 11 Agosto

DESEA colocarse un buen cocinero español para casa particular o huéspedes sin pretensiones y con referencias. Teléfono M-1860.
F 2 12593 10 Agosto

SE OFRECE española para cocinar y limpiar para corta familia y de moralidad. Sueldo 30 pesos. Teléfono M-3053.
F 2 12575 10 Agosto

SE COLOCA general cocinera asturiana de mediana edad; duerme en la colocación si hace falta. Informan A-3318.
F 2 12556 11 Agosto

SE OFRECE un chino cocinero repostero. Desea colocarse para casa particular; cocina muy bien a la criolla, española, francesa; sabe cumplir con su obligación. Tiene buenas referencias. Informan: teléfono M.5231. Pregunte por Antonio Chi.
F2 12638 13 Agosto

SE OFRECE buen cocinero y buen repostero madrileño, para familias particulares y del comercio; tiene referencias de las mejores casas de la Habana. Sitios 99. M.4205. Antonio.
F2 12629 11 Agosto

SE DESEA COLOCAR un joven de color, para cocinero y repostero; sin pretensión. Informes M-5862.
F2 12612 12 Agosto

F3. Para o 2 más servicios

SE DESEA colocar una señora de mediana edad para cocinar y limpiar. Es limpia y trabajadora. No duerme en la colocación. Tiene buenas referencias; para más informes llame al teléfono M-4594.
F 3 12435 10 Agosto

JOVEN AMERICANA de color, con referencias muy buenas, ofrece sus servicios como lavandera, criada o manejadora. Telf. FO-2735. Llame Myrtle. Calle A entre 6 y 8. La Sierra.
F-3 12503 14 Agto.

UN PENINSULAR ofrece sus servicios de criado de limpieza, portero, camarero y sereno. Sabe su obligación, con referencias. Baratillo 4. Telf. M-4142.
F-3 12493 11 Agto.

UNA MUCHACHA de 19 años desea colocarse; sabe hablar inglés y español; para manejadora o limpiar. Godínez, número 3, la casa sita. Reparto Columbia, Marianao. Llame FO.2873.
F3 12642 11 Agosto

SE OFRECE señora española joven para cocinar y limpiar; no duerme en la colocación. Teléfono FO.2708.
F3 5162 11 Agosto

MUCHACHA peninsular desea colocarse en casa de moralidad, de criada de manos o manejadora. Tiene quien la garantice. I forman en Animas No. 161, altos, entre Aguiendo y Soledad. Telf. U-7044.
F-3 12476 11 Agosto

SE OFRECE inglesa de color para manejadora o criada. Sabe servir. Tiene buenas referencias. Llame F-4415.
F-3 12517 10 Agosto

DESEA COLOCARSE una española para cocinar y limpiar a un matrimonio; sabe cumplir con su obligación. Lleva tiempo en el país. Sale a las afueras. Teléfono M-5512.
F-3 12497 10 Agto.

DESEA colocarse una muchacha para criada o manejadora. Tiene referencias. Teléfono I-7629.
F 3 12596 11 Agosto

SE DESEA colocar una española para cocinar y limpiar corta familia o sea para criada de manos. Informan: teléfono A-6084.
F-3 12496 11 Agto.

DESEA colocarse una joven española para cocinar y limpiar para matrimonio solo o para criada de mano; tiene buenas referencias. Suárez 50 altos. Teléfono A-1600.
F 3 12551 10 Agosto

SE DESEA colocar una joven española para criada de mano o manejadora; tiene referencias; pregunten por Pura. M-3053.
F 3 12524 10 Agosto

DESEA colocarse una joven española para cuartos o manejadora. Teléfono F-1408.
F 3 12581 10 Agosto

UNA JOVEN española desea colocarse de criada de mano o manejadora en casa seria. Informa José Carballeira. "Diario de la Marina". Teléfono A-0301.
F 3 12561 11 Agosto

ESPAÑOLA desea colocarse para corta familia entiende de todo; es formal y trabajadora; desea casa de moralidad; tiene buenas referencias. Informan teléfono A-3045.
F 3 12565 10 Agosto

DESEA colocarse joven española para criada de mano o manejadora; tiene buenas referencias. Teléfono M-3053; pregunten por Estrella.
F 3 12577 10 Agosto

DESEA COLOCARSE una joven española de criada de manos; sabe surcir también. Cocina y limpia, para corta familia. Desea casa seria. Tiene referencias. Teléfonos F-3039 y F-6118.
F-3 12495 10 Agosto

DESEAN colocarse dos muchachas de color de 18 años y 16; una para cocinar y otra para limpiar y manejar. X-2682.
F 3 12538 10 Agosto

SE OFRECE una joven española para todo el servicio de un matrimonio o corta familia; buenas referencias. Teléfono M-3229.
F 3 12557 10 Agosto

SE OFRECE una joven española para criada de mano o manejadora; formal y seria. Teléfono A-7971.
F 3 12588 10 Agosto

JOVEN española desea colocarse para cocinar y limpiar a matrimonio solo o corta familia. Tiene referencias. Pregunten por Julia. U-4669.
F 3 12546 10 Agosto

SE DESEA colocar señora joven española criada de mano y ayudar algo de cocina. Corta familia. Desea dormir fuera. Amistad No. 45. Teléfono A-1641.
F 3 12438 10 Agosto

SE DESEA colocar de cocinera o criada de mano una joven española. Informan teléfono M-7980.
F 3 12440 10 Agosto

UNA ESPAÑOLA mediana edad desea colocarse de criada manos; sabe algo de cocina, sin pretensiones, en casa de moralidad. Informan: teléfono M-5761.
F-3 12386 10 Agosto

SE DESEA colocar una señora de mediana edad, de criada o manejadora. Es práctica. Telf. F-6222.
F-3 12347 10 Agosto

SE DESEA colocar una muchacha española; desea casa buena, para criada de manos. Sabe cumplir su obligación, o para ayudar a cocinar. Llamen Telf. A-6255
F-3 12355 10 Agosto

DESEA colocarse una española de mediana edad para cocinera; es limpia; no le importa hacer alguna limpieza. No duerme en la colocación. Teléfono M-3274.
F 3 12409 11 Agosto

SE DESEA colocar una joven española de criada de manos o manejadora. Sabe cumplir con su obligación. Telf. U-7030.
F-3 12343 10 Agosto

SE DESEA colocar una joven para cocinar y limpiar. I-6808.
F-3 11932 10 Agosto.

SE DESEA colocar una española para limpiar y entiende algo de cocina. Informan en Prado 71; teléfono M-2312.
F 3 12433 10 Agosto

SE OFRECE una señora joven española, con referencias, para servicio de cuartos o manejar; entiende muy bien los niños y es muy cariñosa. Informan: FO-1685.
F-3 12362 10 Agosto

F6. Chauffeurs

SE OFRECE un buen fregador de máquinas, por horas y en caso necesario sabe de chauffeur. Tiene inmejorables recomendaciones. Telf. F-4561.
F-6 12376 10 Agosto

JOVEN español, se ofrece para chauffeur, tiene referencias de casas particulares; conoce todos los autos; es respetuoso y tiene modetas pretensiones. Tel. F3208.
F6 12607 12 Agosto.

SE OFRECE chauffeur español, serio y cumplidor; lleva varios años en el oficio y entiende de mecánica; gana poco sueldo. Tiene referencias. Informan: teléfono A-6207. Preguntar por Avelino.
F-6 12393 10 Agosto

SE OFRECE chauffeur de color para trabajar por horas durante la noche. Tengo buenas referencias. U-3895.
F-6 12504 11 Agosto.

SE DESEA colocar un joven español de chauffeur particular o en comercio, si no es casa seria no llame. Tiene buenas recomendaciones. Informan al teléfono A_6946. Pregunten por Jesús.
F 6 776 11 Agosto

F7. Costureras

JOVEN MODISTA desea encontrar casa particular para coser. Informes M-4290
F-7 12197 9 Agosto

BUENA MODISTA. Solicita casa particular o taller donde coser. Si fuera para el campo mejor. Puede ayudar en otros quehaceres o limpiar habitación. Telf. M-4389.
F-7 12236 11 Agto.

F8. Oficinistas

JOVEN competente y con buena letra desea colocarse de ayudante de oficina. Informes Luzuriaga 54.
F 8 12277 11 Agosto

DESEA COLOCARSE joven en oficina. Tiene conocimientos y referencias de compañía donde trabaja. Preguntar por A. Alfarás. Telf. U-6604. Zanja 139-D.
F-8 12474 11 Agosto

SE OFRECE un joven para ayudante de oficina o cualquier otra cosa análoga (sin pretensiones). Avisen al teléfono A_4019. Sr. González.
F 8 12146 20 Agosto

TENEDOR de libros y corresponsal inglés y español. Mucha experiencia. También soy taquígrafo ambos idiomas. M_5357, de 1 a 4. Galiano 127.
F 8 774 13 Agosto

F10. Varios

SE DESEA colocar un muchacho para comercio o almacén; es trabajador; sabe cumplir con su obligación. Informan: teléfono I-7230. Preguntar por Emilio.
F-10 12040 10 Agosto

DESEA COLOCARSE de cajera o telefonista, muchacha con muy buena práctica en esos cargos, teniendo muy buenas referencias. Informan teléfono A_2652, de 8 a. m. a 6 de la tarde.
F-10 12050 10 Agto.

DOCTORA EN farmacia solicita regencia. Telfs. F-4275, de 8 a 10 a. m. y F-1461.
F_10 12520 11 Agto.

DESEA COLOCARSE un joven español de jardinero y entiende de criado y tiene buenas referencias, sin pretensiones y sabe cumplir con su obligación. Informan: teléfono FO-1658.
F-10 12348 10 Agosto

DESEA COLOCARSE una señora de color como lavandera, tanto por mes, semana o día. Llame a Gloria teléfono X2342.
F10 12601 12 Agosto

SE DESEA colocar joven español para trabajos de almacén o casa de comercio o para cualquier otro trabajo; tiene quien lo recomiende. Informan teléfono U-2525.
F 10 12544 10 Agosto

SE DESEA colocar un muchacho de 16 años para trabajar en un garage o limpiar una oficina. Llame al F-5055.
F 10 12528 11 Agosto

A LOS REPRESENTANTES

de firmas extranjeras se ofrece vendedor experto en víveres; puedo adicionarles buena representación de casa importante. Informes teléfono M-8488; de 9 a 12 a. m. Julián.
F 10 12554 11 Agosto

UNA SEÑORITA se ofrece para acompañar señora y hacer algunos quehaceres. Sabe toda clase de labores y tiene referencias. Telf. X-1236.
F_10 12364 10 Ag.

JOVEN ESPAÑOL desea colocarse; sabe de jardinero, criado de manos y cocina un poco a la criolla. Tiene referencias. Telf. FO.2704.
F-10 12396-97 12 Ag.

REFINED ENGLISH lady desires position as governer in good home. Splendid references.
F_10 12402 10 Agto.

SE OFRECE un matrimonio español sin niños, para encargados de casa. Tienen referencias. Informan: Habana 178, habitación No. 6.
F-10 12400 10 Agto.

SE OFRECE un matrimonio para encargado de una casa de vecindad que sea de moralidad dentro de la Habana, no tienen niños. Informes Obrapía 52, altos.
F 10 12276 11 Agosto

G AVISO OPORTUNO

G-1.—Religiosos.
G-2.—Oficiales.
G-3.—Agencias de Colocaciones.
G-4.—Saldos.
G-5.—Arrendamientos.
G-6.—Pérdidas.
G-7.—Para las Damas.
G-8.—Para el Hogar.
G-9.—Enseñanzas.
G-10—Interés General

G3. Agencias de Colocaciones

AGENCIA PRIMERA de Aguiar, Maloja 53. Telf. A-3090. La más antigua, la más acreditada y la que cuenta con todo el personal que pueda necesitar de todos los giros. Alonso.
G_3 S-4954 13 Ag.

VILLAVERDE y Compañía, O'Reilly 13. Teléf. A-2348. Si usted necesita un buen cocinero, camarero, criados, dependientes, fregadores, cafeteros, chauffeurs, jardineros, etc., etc. Llame al teléfono de esta antigua y acreditada casa y se le mandará en seguida con las referencias necesarias. Se mandan a toda la isla. Agencia seria.
G-3 S_5075 19 Agosto.

LA MATANCERA, A_7740 Sirve con rapidez y buenas referencias criadas, cocineras y toda clase de servidumbre y empleados de ambos sexos. Calle Sol 79. Servicio permanente.
G-3 839 15 Ag.

AGENCIA La Unión, de Marcelino Menéndez. Treinta y dos años de establecida. Es la única que en cinco minutos facilita todo el personal con buenas referencias. Llamen al teléfono A_3318. Habana 114.
G 3 S 4432 10 Agosto

G5. Arrendamientos

EXCEMICIDA de Madame Sentouré, maravillosa pomada francesa, infalible para eczemas, herpes, psoriasis, granos, fístulas. Poderoso específico para llagas, úlceras crónicas. Curas asombrosas. Venta: Sarrá, Johnson, Taquechel. Depósito: Máximo Gómez 412. Dr. Morlet.
G-5 Ador Indf.

SE DA EN arrendamiento finca en el Wajay. Se da en $150 al año. Informan en el teléfono FO.9074.
G-5 S-5100 14 Agosto

ARRIENDO una gran fonda en Café, por no poderla atender. Exijo garantía y referencias. Teléfono M-4607. De 8 a 12.
G 5 12468 10 Agosto

G6. Pérdidas

PERDIDA. Se ha extraviado un pasador de señor ade oro y platino, en forma de barra con una roseta de brillantes en el centro, en el trayecto de Neptuno a la tienda de ropa "La Casa Grande". Se gratificará al que lo devuelva a Campanario 106, bajos
G-6 S-5118 10 Agosto

EN EL DIA de ayer, jueves, en un Ford, desde S. Rafael a Figuras 3, se ha extraviado una cartera de señora, la persona que la devuelva al Sr. Menéndez, Figuras 3, será gratificado.
G6 12606 13 Agosto

G7. Para las Damas

"LOCION DEL NILO"

Loción incomparable. Es la preferida de todas las mujeres elegantes que desean perpetuar su juventud y aumentar su estética y belleza. Producto Europeo de absoluta garantía. No contiene grasas ni drogas. Su empleo resulta completamente inofensivo. La "Loción del Nilo" dá bellas formas, embellece el pecho de la mujer, modelándolo y dándole tersura uniforme y blancura sin igual. Resultados garantizados. Pida un Folleto explicativo al señor Manuel Vila, Concesionario para Cuba. Apartado 1793 Habana.
G_7 S-5013 1 Septiembre

MANTONES DE Manila: mantillas, peinetas españolas; trajes típicos de todas naciones, pinturas, maquillajes para artistas de teatro y cine. Alquiler de disfraces para carnaval, de todas clases y estilos, los alquila PILAR, Virtudes 28, entre Aguila y Amistad. Teléfono M-9392.

FUERA CANAS. Obtenga un hermoso color negro o castaño usando "La Favorita", tintura instantánea y vegetal a base de Quina. Estuche $1. De venta en boticas y sederías. Depósito: Peluquería PILAR, Virtudes 28. Teléfono M-9392.

CORTE de pelo a sus niños por expertos peluqueros, estilo americano y francés. Niños: 50 centavos. Niñas modelo "Garzón", niños "Juana de Arco", 50 centavos. Señoritas 80 centavos. Peluquería PILAR, Virtudes 28. Teléfono M-9392.

PILAR. Peluquería de señoras y niños. Peinados $1. Masajes, 50 centavos; manicure, 50 centavos; lavado de cabeza, 50 centavos; teñido del cabello desde cinco pesos. Trenzas, moños postizos, cabello. Virtudes 28. Teléfono M-9392.
G_7 392- 3—4—5 25 Ag.

G8. Para el Hogar

"EL PENSAMIENTO", FABRICACION DE calzado a medida. Especialidad para pies delicados o defectuosos. Pasamos a domicilio. Los encargaso serán garantizados por adelantado. Cerro 773 (por Peñón). Teléfono I-6157.
G_8 S-4745 17 Octubre

COCINAS DE GAS Y GASOLINA

Hacemos limpiezas y reparaciones en toda clase de cocinas de gas, gasolina y sus anexos. Instalaciones sanitarias y eléctricas. Ordenes y ventas, por teléfono A-2687. (G 8) 28360 19 Agosto

NO HAY MATRIMONIO FELIZ SIN MUEBLES DE "SANTA TERESA"

Señora:—Le interesa a usted hacernos una visita, para probarle con nuestros Precios a la Vista, que VENDEMOS LO MEJOR al Precio de lo más barato. Muebles y mimbres de todas clases. Compostela 68, esquina Teniente Rey. Teléfono A-3482.
MUEBLERIA "SANTA TERESA"
(G-8) 668-69 1 Sep.

G9. Enseñanza

PROFESOR GRADUADO en Madrid y París. Clases a domicilio. Primera y segunda enseñanza. Gramática, Historia, Literatura, Geografía y Francés. Sr. Cid. San Lázaro 338_A. Telf. U-4746. A-4848.
G_9 26632 23 Agosto

PROFESORA francesa experimentada, garantiza conversación en corto tiempo; método fácil y rápido. Referencias inmejorables. Precios especiales de verano. U-2142. Malecón 328, altos.
G-9 12509 23 Agto.

BAILES, WILLIAM.—M-3643

Aprenda danzón, son, tango, blues, danzonette, vals, paso-doble, fox, todos, $10 adelantado $5. Bailes españoles, castañuelas, zambra. Casa particular. M-3643.
G-9 12500 7 Septiembre

PROFESORA AMERICANA que fué profesora algunos años en las escuelas públicas de los Estados Unidos, tiene varias horas disponibles. Prepara exámenes. Miss. H., O'Reilly 102.
G9 12617 12 Agosto

ACAEMIA MERCANTIL

Teneduría de Libros, Cálculos Mercantiles, y Contabilidad Superior, por experto Contador. Taquigrafía Pitman, Inglés, Caligrafía, Ortografía y Bordado en Máquina. Curso rápido, garantizándose éxito. Precios de situación. San Ignacio 113, esquina a Acosta. Teléfono A.9621.
G9 12599 8 Sept.

SE VENDE una Academia Mercantil, con vida propia, en precio razonable. Escriba a M. Porto. Apartado 2243. Habana.
G9 12618 14 Agosto

ACADEMIT MERCEDES

Teneduría de Libros y Aritmética. $500. Caligrafía "Palmer" y Gramática, $4.00. Taquigrafía "Pitman", $3.50. Taquigrafía, Mecanografía y Caligrafía, $5.00. Teneduría de Libros, $4.00. Inglés en Primer Grado, $4.00. Inglés en Segundo Grado, $5.00. Escritura, Gramática, Spelling y Aritmética en Inglés de Segundo Grado, $7.00. Se otorgan títulos. Clases diurnas y nocturnas. Escobar 163, bajos, próximo a Reina. Teléfono M.8113.
G9 S-5163 24 Agosto

¿DESEA GANAR MAS DE $150.00 mensuales?... Hágase Tenedor de Libros por el nuevo sistema Americano que hemos implantado en Cuba garantizándole la enseñanza en 7 meses. Le podemos demostrar la verdad de lo que anunciamos con los muchos alumnos que han salido de nuestra Academia con su título para distintas casas comerciales de esta ciudad. Cuando se decida a estudiar en clases colectivas o por correspondencia pídanos informes personalmente o por correo. Cursos Comerciales "González Mayo". San Lázaro 221-B, teléfono U_4233, Habana.
G 9 849 13 Agosto

ACADEMIA "CASTRO"

Primera y Segunda Enseñanza. Aritmética Mercantil y Teneduría de Libros en 6 meses. De 8 a 11 de la noche. Damas 26, entre Luz y Acosta.
G 9 86 28 Agosto

UNA PROFESORA de Londres, graduada tiene mucha experiencia en Habana, da clases de Inglés en su casa o domicilio. Nora Fiddy. Baños y 27. Vedado. Tels. F-6239 y F-6534.
G 9 469 10 Agosto

EXPERTO PROFESOR de inglés por un método rápido, práctico. No pierda su tiempo ni dinero en clases colectivas; yo paso a su domicilio por un módico precio. Llame a Alvarado. A-2917. I-7894. Domingos también.
G_9 690 12 Agosto

SOLAMENTE 5 PESOS

Esta pensión incluye Taquigrafía Pitman, (inglés y español); inglés, mecanografía, gramática. Alumnos de ambos sexos; clases día y noche. Academia "Grecia". Garantizada seriedad. Bernaza 62.
G-9 12219 12 Agto.

INGLES

Enseñado por profesora americana, sorprendentes resultados en pocas semanas. El discípulo leerá escribirá y hablará el inglés en breve tiempo. Lecciones a domicilio también. Miss Kapan, Edificio Grana. San Rafael 14 y medio. M_2691.
G_9 27325 13 Agosto

PROFESORA DE TAQUIGRAFIA

Clases particulares y a domicilio de Taquigrafía Pitman, por experta taquígrafa. Nocturnas, colectivas, a $3. Método práctico, otorgando diploma. S. Ignacio 118 altos. Telf. A-9621.
G-9 504 31 Agosto

PROFESORA FRANCESA

Graduada de la Universidad de París
Da clases de Francés y Literatura a domicilio y en su Academia. Calle 4 número 253, entre 21 y 27. Vedado. Telf. F-2658.
E-1862 Indf. 1 Sep.

PROFESOR competente de primera y segunda enseñanza, con mucha práctica y magníficas referencias. Da clasese a domicilio. San Miguel 126. Telf. U-1264.
G-9 12061 10 Agosto

Gran Academia Comercial de Idiomas, Taquigrafía y Mecanografía. Unica premiada en el concurso Profesional celebrado el 28 de mayo de 1922. Colegio elemental y superior. Director: Luis B. Corrales. Loma de la Iglesia de J. del Monte, Teléfono I-2490. Clases de día y de noche. Internos. En todas las librerías y en esta Academia se vende la única Aritmética Mercantil, práctica, con problemas de Teneduría de Libros. Más útil y más barata que se conoce.
G-1708 Indf. 1 Ag.

ENSEÑANZA MODERNA DE PIANO

Escuela Americana sin estudios ni ejercicios se enseña a tocar toda clase de piezas de mediana dificultad. Teléfono U-3108.
G 9 S 4609 12 agosto.

TAQUIGRAFIA PITMAN, Inglés y Español. Clases particulares a domicilio. También clases privadas de Francés. Llamar de 1 a 3.1|2. F-1705.
G-9 12196 10 Agosto

PROFESORA de francés da clases colectivas o particulares en su casa o a domicilio a señoras y señoritas. Sírvanse llamar por la mañana. F-6547.
(G 9) 27665 10 Agosto

RAMONA GIRAL de Méndez. Profesora de corte y costura, fundadora del sistema Martí en la Habana. Clases a domicilio a precios módicos. Corrales 36, piso segundo. Teléfono M-2747.
G-9 33653 12 Agosto

INGLES, TENEDURIA, Taquigrafía, (Inglés y español). Mecanografía, Ortografía; Matemáticas, Dibujo Lineal y Mecánico. Enseñanza a domicilio por el Profesor Francisco Heitzman, Reina 30, altos. Honorarios 11 pesos mensuales. Se darán más informes por escrito o personales.
G_9 28214 18 Agosto

CLASES INDIVIDUALES día y noche, Teneduría, aritmética, caligrafía, redacción, todo $5.00 mensuales. Inglés, Taquigrafía Pitman, mecanografía, ortografía, $5.00. Diploma y empleo final. Profesor Fizol, Belascoaín 195. Telf. M-1803.
G9 84709 17 Agosto

Academia de inglés "ROBERTS"
MALECON 21
Clases nocturnas seis pesos mensuales. Clases particulares por el día en la Academia y a domicilio. ¿Desea usted aprender pronto y bien el idioma inglés? Compre usted el METODO NOVISIMO ROBERTS, reconocido universalmente como el mejor de los métodos hasta la fecha publicados. Tercera edición pasta. $1.50.
E-1403 Indf. Junio 5

G10. Interés General

AVISO: para obras y reparaciones de carpintería en general, llame al teléfono I-5495. Especialidad en nave y bongalows, a precios económico. Voy a todas partes. F. Veitia, Arroyo Apolo.
G-10 11899 10 Agost.

PARA LAVAR y planchar. "La Blanca Paloma". Obrapía número 56, teléfono A-3488, Habana. Esta casa, montada a la moderna, lava y plancha toda clase de ropas a precios muy baratos. Nos hacemos cargo de ropas de familia por numerosa que sea, garantizándole desde nueva. Recogemos la ropa a domicilio en todas partes.
G_10 28570 22 Agosto

A COMPRAR BARATO

Para comprar de ocasión prendas de oro y platino con brillantes, muebles en general, cambiar sus muebles, venderlos, arreglarlos, vender sus prendas de oro antiguas y modernas y empeñar bien en Compostela 106. Teléfono M.2893.
G10 S-5156 Octubre 7

H AVISO ESPECIAL

H-1.—Hoteles.
H-2.—Casas de Huéspedes
H13.—Comidas a Domicilio.
H-4.—Cambios.
H-5.—Clínicas y Sanatorios.
H-6.—Acciones, Bonos, Valores.
H-7.—Dinero e Hipotecas. Se toma.
H-8.—Dinero e Hipotecas. Se ofrece.
H-9.—Bancos y Banqueros.
M-10—Miscelánea.

H1. Hoteles

THE SAVOY

NO HAY COMO LA HABANA

Para pasar un verano agradable. Numerosas familias de provincias nos visitan durante los meses de calor, pues aquí en el Vedado hallan el clima agradable, comodidad y distracción. THE SAVOY es un verdadero hogar, tranquilo y delicioso, rodeado de jardines que proporciona las ventajas del hotel sin las molestias ni cuidados de la casa. Cien metros de portales siempre frescos y con sombra, donde las señores se sientan a leer, coser y pasar el rato. Comunicación fácil con toda la ciudad y Playa de Marianao, por los tranvías y ómnibus de las calles 17 y 9. A doce minutos del Parque Central, de las tiendas de moda, teatros, cines y bancos. Precios módicos incluyendo tres excelentes comidas diarias, en mesas separadas para cada familia. Cuartos con baño particular y closet. Reserven habitación por escrito.
VEDADO: ESQUINA A 15.
TELEFONO F-5270.
LA CASA DE LAS ESTATUAS
H-1 E-305 Indf. 13 Feb.

HOTEL ANDINO

San Lázaro 490 esquina M, una cuadra antes la Universidad Nacional. El Hotel de apartamentos más fresco, lindo y mejor situado. Servicio inmejorable. Preciosos apartamentos amueblados con todo confort, o sin muebles, desde una hasta varias habitaciones. Tod

LOS JEFES DEL GOBIERNO ESPAÑOL Y PORTUGUES CONFERENCIAN EN VIANA DO CASTELH

ENTRE PARENTESIS

EL ARTE DE PREGUNTAR

Por Rafael Suárez Solís

«¿Podría citarme doctores en el mundo del calibre de Sánchez de Bustamante en relación con la rama de su especialidad científica? ¿Habrá más de cuatro que le igualen como internacionalista? Las preguntas me las hace un comunicante epistolar desde Sagua la Grande. Me disponía a contestarle en carta privada, porque la consulta no es de mi competencia. Yo, como él, me atengo a la fama del doctor Bustamante para opinar en la materia. No puedo responder de lo que viva en el secreto de las Academias, de las Cátedras, de los centros del Derecho. Son actividades y conocimientos que no trascienden al vulgo, si no es en ligeras informaciones periodísticas con motivo de Congresos, de Tribunales, noticias que pocas veces alcanzan otro valor que el de sucesos sociales, ya que los debates y acuerdos toman los caminos secretos de las cancillerías y los ministerios de Asuntos Exteriores. Mucho más con relación a esta rama del Derecho que los iniciados llaman «La rama millonaria», por las circunstancias especiales de fortuna que deben concurrir en los a ella dedicados. Caudal económico para atender a la cara bibliografía que mantiene la difusión de los conocimientos y las investigaciones, tiempo holgado para vivir al día el conocimiento de la bibliografía, relaciones particulares con personas que, por lo general, hacen limitadas y de regalía sus ediciones, manteniendo un intercambio entre profesionales. Esto, especialmente, en cuanto al Drecho Internacional privado, ya que el público es de más fácil dominio y control.

Contestando a mi comunicante, sólo puedo ofrecerle, con ayuda de vecinos, una ligera lista de internacionalistas de nombre en «circulación popular». Italia tiene a Anzilotti, Diena... Francia a Weiss, Fuacchille, Pillet... Inglaterra a Lawrence, Cecil Hurts... Alemania a Niboyet, Von Liszt... España a Camilo Barcia Trelles, marqués de Olivar, Joaquín Fernández Prida... Estados Unidos a Brown Scott, George G. Wilson... Brasil a Rodrigo Octavio... Noruega a Hammarksjold... Japón a Adatci... Muchos de estos nombres que se me ofrecen no dan la talla de Bustamante. Algunos, como Weiss, Pillet, marqués de Olivar... han muerto recientemente. En total, se supone que no lleguen a doce los internacionalistas del calibre del cubano.

Por cierto que coincidente con la carta-consulta leo un artículo en el «A B C», de Madrid, firmado por el penalista Quintiliano Saldaña, en el que habla de Bustamante en los términos encomiásticos más subidos. «Bajo esta urdimbre de acción—social, política y jurídica, nacional e internacional—corre la trama del pensamiento—dice Saldaña. Es la obra científica del doctor Bustamante; dictámenes de jurisconsulto, informes de estadista, ponencias de juez, estudios doctrinales del estadista, lecciones y cursos del catedrático, artículos científicos del publicista, comunicaciones del académico, singularmente, proyectos articulados del legislador internacional. Treinta volúmenes; muchos, traducidos al inglés y francés; algunos, al alemán y otras lenguas».

«Jurisconsulto vinculado a un gran país, pero territorialmente mínimo, Bustamante alienta con honda fe la causa de la justicia universal. A ella sirve, desde 1921, como juez titular del Tribunal permanente de Justicia internacional, en La Haya, la primera Corte del mundo. Antes ya, desde el Tribunal permanente de Arbitraje, ahora inactivo. Nacido en Cuba, sobre la senda náutica que une a dos mundos, entre Europa y América, Bustamante ocupa una atalaya natural, pero formidable, desde donde se proyectan las perspectivas universales, de donde descienden los altos juicios serenos. De toda América, Cuba siente como ninguna otra República la *vocación de la Humanidad*.

«Legislador del mundo, Juez del mundo. Maestro eminente del Derecho internacional, desde las cátedras, ya famosas, de la Academia de La Haya, de las Universidades de la Habana, de Chicago, de Atlanta. Doctor «honoris causa» por homenaje de muchas Universidades americanas. Miembro electo de buen número de Institutos científicos. Figura cumbre, donde concurren las presidencias de tantas Conferencias internacionales e Institutos, Delegaciones cubanas y Academias, Comisiones técnicas y Asociaciones de cultura, en América y en Europa, tal es este hombre modesto, llano, de una sencillez cordial, que, descuidado de sus grandezas y olvidadizo de sus glorias, desciende hasta el amigo, y en la vida viaja de incógnito».

Algunas veces el arte de preguntar supera al de responder. Porque cuando se ejercita bien esa curiosidad inquisitiva, tan mal empleada por lo general, las contestaciones salen al paso, con ese instinto de la sociedad por practicar el auxilio del informe útil, sin que se exija del informador de oficio otra capacidad que un poco de memoria y de buen deseo.

En este caso, el servicio periodístico lo hace Manuel Serafín Pichardo, consejero de la Embajada de Cuba, en Madrid, que me manda recortado—con singular oportunidad—el artículo de Quintiliano Saldaña.

QUIZAS HOY MISMO CONFERENCIARA ESTELLA CON EL PRESIDENTE CARMONA

Estas entrevistas con prohombres portugueses se refieren según se cree, a la explotación de los saltos del Duero

ROMANONES, ALHUCEMAS Y BERENGUER, A CONFERENCIAR

Se concede gran importancia a la conferencia de Rockefeller con Primo de Rivera, también sobre el Duero y el petróleo

VIGO, agosto 9. (AP)— Cuando a las ocho de la mañana de hoy emprendió el general Primo de Rivera un viaje en automóvil, en compañía de sus hijas Carmen y Pilar, en dirección a Vianna do Castelho, Portugal, para entrevistarse con el jefe del Gobierno portugués, general Ferraz, a su paso por Tuy una compañía de Infantería le rindió honores. En el Puente Internacional fué cumplimentado por las autoridades portuguesas.

A las once de la mañana llegó el general Primo de Rivera a Vianna do Castelho, tributándole la población portuguesa y sus autoridades un cariñosísimo recibimiento. Despues de los saludos de rigor, el Jefe del Gobierno español subió en automóvil, acompañado por varios funcionarios del gabinete de Portugal hasta el Monte Santa Lucia, donde le esperaba el general Ferraz. En la explanada, frente al hotel una compañía de infantería del ejército portugués rindió honores al Marqués de Estella.

Aguardaba en monte Santa Lucia a Primo de Rivera el jefe del Gobierno lusitano en compañía de una hija, del Jefe del Protocolo de Ministerio de Relaciones Exteriores y del Comandante General de la primera división del Norte y otras personalidades.

Los dos presidentes de Consejo se saludaron con gran afecto, pasando despues al comedor de la planta baja del hotel, donde almorzaron. Ambos presidentes brindaron brevemente, haciendo votos por la amistad y prosperidad de los dos países.

Terminado el almuerzo los generales Primo de Rivera y Ferraz subieron a las habitaciones del piso principal, donde celebraron una conferencia reservada que duró una hora y cuarenta minutos, negándose ambos a hacer declaraciones cuando terminaron su entrevista.

Los periodistas gestionaron del Ayudante del general Ferraz que les facilitase una nota oficiosa, pero no pudieron ser complacidos por tratarse de una conferencia reservada.

Despues de un breve baile en el Salón de Fiestas del Hotel, los generales Primo de Rivera y Ferraz emprendieron el viaje a Mondariz, adonde llegaron a las nueve de la noche, celebrándose una cena oficial a la que siguió una verbena que se vió concurrida por más de dos mil personas que fueron desde Vigo en automóviles, formando una larga caravana.

LA CONFERENCIA DE P. DE RIVERA Y CARMONA

VIGO, agosto 9. (AP) El anuncio de la próxima entrevista entre los Generales Primo de Rivera y Carmona, Presidente de Portugal, ha sido origen de una confusión con respecto a la conferencia celebrada hoy entre el jefe del Gobierno español y el General Ivens Ferraz, jefe del Gabinete portugués, en Viana do Castelho.

Por este motivo se ha anunciado que la entrevista de los dos dictadores será el domingo, en Pontevedra, asistiendo también a ella el Ministro de Hacienda español, señor Calvo Sotelo. Entre los asuntos a tratar figura en primer lugar el de la explotación conjunta de los Saltos del Duero.

El momento político español está concentrado ahora en Mondáriz, con el anuncio de la llegada del Conde de Romanones, que ha de conferenciar con el General Primo de Rivera, asegurándose que coincidirá esa entrevista con otras que el jefe del Gobierno ha concedido al Marqués de Alhucemas y al General Dámaso Berenguer, jefe del Cuarto Distrito Militar del Rey.

Se concede igualmente importancia a la conferencia de Mr. Rockefeller con el General Primo de Rivera, afirmándose que ambos tratarán sobre los Saltos del Duero y el problema que supone el monopolio petrolero, el cual cerró el mercado español a las dos grandes empresas mundiales del petróleo.

LAS OBRAS DEL PUERTO DE SEVILLA

SEVILLA, agosto 9. (AP)— Las obras de la nueva dársena comenzarán en el próximo octubre. Por ella se convertirá el puerto sevillano en uno de los primeros comerciales del mundo, invirtiéndose en los trabajos, que durarán cuatro años, catorce millones de pesetas, y moviéndose seis millones de metros cúbicos de tierra.

Los marinos griegos visitaron hoy la Exposición Ibero-Americana. El Ayuntamiento obsequiará a la oficialidad con una comida de gala en el Casino.

REGRESO PRIMO DE RIVERA DE PORTUGAL

TUY, Pontevedra, agosto 9. AP.—Hoy por la noche regresó de Portugal el General Primo de Rivera, rindiéndole honores una compañía de infantería, en el puente internacional. El jefe del Gobierno la revistó y después hizo una visita, en compañía de las autoridades, al edificio de la aduana.

En la frontera portuguesa Primo de Rivera fué despedido por el jefe del Gabinete de Lisboa, General Ivns Ferraz, y varios Ministros y personalidades.

De izquierda a derecha, Armand Lotti Jr., Jean Assolant y Rene Lefevre.

Banquete a Tres Aviadores

Se lo ofreció el Aero-Club a Assolant, Lefevre y Lotti

MADRID, agosto 9 (AP).—El Aero Club de Madrid ofreció un banquete a los aviadores Assolant, Lefevre y Lotti, tripulantes del Pájaro Amarillo, asistiendo el presidente del Consejo Superior de Aeronáutica, General Soriano, los aviadores Franco, Jiménez e Iglesias, y otros socios, hasta 80 comensales.

El General Soriano brindó por las glorias de la aviación francesa, contestando en idénticos términos el aviador Assolant.

ROCKEFELLER Y J. MAC DONALD

Llegaron ayer a Santander y el Rey los invitó a almorzar

ENCANTADOS DE ESPAÑA

Primo de Rivera les concede una entrevista en Mondariz

SANTANDER, agosto 9. (AP)—Esta mañana llegaron a esta ciudad los financieros norteamericanos Rockefeller, nieto del multimillonario John D. Rockefeller, y James MacDonald, siendo invitados por el Rey Alfonso a que almorzaran en el Palacio de la Magdalena, cuando visitaron al soberano para presentarles sus respetos.

Con este motivo tuvimos la oportunidad de conversar breves momentos con los financieros, a cuya visita a España se concede la mayor importancia.

Nos dijeron Rockefeller y McDonald que están encantados del recibimiento que les dispensó Su Majestad, elogiando la vasta cultura del monarca español, que está perfectamente informado de los problemas norteamericanos. El monarca se interesó especialmente por las manifestaciones hispanistas que se realizan en Nueva York, preguntandoles acerca del desenvolvimiento de los estudios del idioma castellano en los Estados Unidos.

Agregaron que habían comunicado por telegrafo al general Primo de Rivera, su llegada a España y que media hora después tenían la respuesta del Jefe del Gobierno concediéndoles una entrevista para el domingo próximo a las once de la mañana en Mondariz, donde se halla veraneando y tomando las aguas el Marques de Estella. Esta entrevista, según nos dijeron estaba preparada por el Embajador de los Estados desde hace días.

El próximo domingo, después de la entrevista con el general Primo de Rivera, saldrán de Mondariz para Santander, contiuando viaje a París. Viajan con diez y seis maletas de las cuales dejaron diez en esta ciudad, para recogerlas a su regreso, saliendo a las cinco de la tarde para el balneario gallego.

Parece relacionado este viaje con la presencia en Santander del señor Ramírez Montesinos, Jefe del Gabinete Diplomático del Ministerio de Estado.

BARCELONA, Agosto 9.—(AP).—Los marinos mercantes de Barcelona preparan agasajos en honor de los alumnos de las escuelas navales de Yugoeslavia que viajan a bordo del buque-escuela "Villa Velebita", surto en este puerto.

UNA VISITA A LA PTE. SARMIENTO

El jefe de la escuadrilla de torpederos llevó saludo del Rey

BANQUETE DEL EMBAJADOR

Este pronunció un discurso de fraternidad hispano-argentina

SAN SEBASTIAN, Agosto 9.—(AP).—Las autoridades visitaron hoy oficialmente a la fragata "Presidente Sarmiento", buque-escuela de la marina de guerra argentina, rindiéndoseles los honores correspondientes.

El jefe de la escuadrilla de torpederos visitó al Comandante de la "Presidente Sarmiento" para hacerle llegar un saludo del Rey Alfonso. Por la tarde el comandante devolvió la visita a las autoridades.

A la una de la tarde se verificará un banquete dado por el Embajador argentino y las autoridades a los jefes y oficiales de la "Presidente Sarmiento" al que asistirán cuarenta comensales. Al final el Embajador pronunciará un breve discurso de fraternidad hispano-argentina, contestándole el Alcalde dando la bienvenida a los marinos y agradeciendo las frases del Embajador.

SAN SEBASTIAN, agosto 9. AP.—En la Diputación Provincial se celebró el banquete en honor de los marinos argentinos, asistiendo el comandante y oficiales de la fragata "Presidente Sarmiento", el Embajador García Mansilla y el personal de la Embajada, así como el Cónsul, los diputados provinciales, el Alcalde, los Gobernadores civil y militar el comandante de Marina y otras personalidades.

Los comensales fueron cien, rindiendo honores el cuerpo de miqueletes con banda de clarines. El salón estaba adornado con banderas argentinas y españolas. El presidente de la Diputación pronunció un discurso ofreciendo el homenaje, contestándole el Embajador, cuya oración fué un himno a España.

A las once de la noche comenzó en el teatro Victoria Eugenia la función de gala. El coliseo estaba atestado de público, ocupando el palco el Embajador y los oficiales de la fragata-escuela.

La compañía argentina de Camila Quiroga representó "La mujer desconocida", y una orquesta, también sur americana ejecutó piezas argentinas. El actor Ferreiro cantó varios tangos. El teatro estaba decorado con banderas de las dos naciones, tocándose al final de la función el himno argentino y la marcha real española.

Luego hubo un baile en el hall del teatro.

MADRID agosto 9. AP.—En el pueblo de Pozuelo, a seis kilómetros de Madrid, se ha montado una poderosísima estación radio-telefónica emisora y en Griñon, cerca de Tolelo, está instalada otra potente estación de radiotelefonía receptora, las que con la estación que se ha montado en Buenos Aires, Argentina, servirán para establecer muy en breve un servicio telefónico entre España y la América del Sur, que por el momento se limitará a la Argentina, Chile, Brasil y Uruguay.

Se trata del primer servicio de esta clase en el continente suramericano y también del primero del carácter eminentemente español pues la comunicación será directa sin la intervención de estaciones xtranjeras.

Cualquier teléfono de España podrá entablar comunicación con cualquier teléfono de Suramerica en pocos minutos así como que el servicio quede inaugurado por el general Primo de Rivera.

La tasa será de 300 pesetas por los tres primeros minutos hasta la Argentina con derechos de tránsito para las comunicaciones con los otros países.

Informaciones Comentadas

Una Industrialización de la Medicina

Por Dionisio Pérez

ESTE año, encontramos de capital en capital, en las estaciones de los ferrocarriles, en las paradas de los autobuses de línea, en los hoteles, un turismo singular: el de los enfermos que acuden a las clínicas donde se practica el procedimiento Asuero o el método Bonnier. Todos los crónicos, todos los doloridos, todos los "engarabitados", todos los tullidos, quieren correr ese azar, jugar esa lotería de la salud recobrada, no por un paciente método o por una lenta medicación que devuelva a la naturaleza su vigor perdido, sino rápidamente, instantáneamente, milagrosamente, como el leproso se veía libre de sus lacras bajo las manos de Jesús, como resucitaba Lázaro, como despertaba del sueño de la muerte la hija de Jairo, como se reproducían los panes y los peces entre la muchedumbre que había escuchado el Sermón de la Montaña y se multiplicaba el vino que habían de beber los convidados en las bodas de Canáan....

En tal plaza de una capital castellana, apenas amanecida, formando base larga hilera de dolientes; en tal carretera de una capital gallega aglomerábanse los vehículos conduciendo enfermos... Nadie, médico o persona de sereno juicio y mediana cultura los enviaba allá, habiendo comprobado que su enfermedad podía incluirse entre las de posible curación en un brusco estremecimiento, en una conmoción de determinados centros nerviosos. Acudían por su propia iniciativa, sin otra indicación que la alucinación del posible milagro... Antaño, eran los anacoretas virtuosos, las vírgenes enclaustradas, los misioneros heróicos quienes recibían la merced taumatúrgica y la prodigaban a cuantos se acercaban a ellos clamando su dolor y poniendo toda esperanza en lo sobrenatural. Ahora, el milagro ha entrada en las clínicas de los médicos. Son los senderos ignotos de la Providencia que elije como le place los modos de llegar hasta sus elegidos para hacerles el regalo de su gracia. En este caso no se dirá que no ha sido previsora, puesto que se avala el milagro con títulos de la Facultad de Medicina. Usárase sin ellos esta taumaturgia y hubieran puesto término a su explotación industrial la autoridad civil y la justicia juntamente.

Hablando con estos tullidos, con estos dolientes en el tren, en los hoteles, mezclándose con ellos en las largas colas de angustiosa espera, se advierte bien con qué alucinada fe caminan en busca de su curación. Lo que les deslumbra, lo que les atrae, es que al enfermo no se le pide nada, salvo su dinero; ninguna cooperación, ningún esfuerzo, ningún soportamiento de dolor. No han de someterse a ningún plan; no han de privarse del tabaco, del alcohol, del goce carnal, de la comida excesiva; no han de completar la acción quirúrgica con la toma de medicinas ni han de esperar la mejoría lenta, acompasada en una evolución natural de su organismo dañado.

En la defensa de su salud,, se le ofrenda también el placer nirvánico de no hacer, de no intervenir, de no analizar, de la anulación, de la entrega entera a otra voluntad, a otro esfuerzo, a la decisión de la Providencia, al arbitrio del azar.

En esta renunciación se le pide al enfermo, sin embargo, su dinero. No parece aclarado que el doctor guipuzcoano, que advirtiera y sistematizara durante algún tiempo los fenómenos reflejos y los estudiara, haya revelado a nadie las particularidades de su método. En cada clínica se opera de modo distinto; aquí con estiletes fríos; allá con termo cauterio; en tal lugar, con lento examen; en tal otro, desfilan ante el operador os enfermos en serie, como se fabrican las bicicletas en Norte América. Hubo clínica de estas que he encontrado a mi paso por Castilla y por Galicia, en que algún día se manufacturaron trescientos enfermos.... Trescientos enfermos a cuatro duros suman mil doscientos duros ganados en ocho o diez horas... Los taumaturgos de antaño no cobraban sus milagros.

A mi parecer toda la psicología, toda la filosofía, toda la licitud jurídica de este caso está en esta industrialización de la Medicina; en este precio puesto a la credulidad ciega, alucinada, supersticiosa que los hombres tienen en la posibilidad del milagro; en esta explotación mercantil de fenómenos apenas conocidos y estudiados, de ciencia apenas iniciada, de saber que no exigió ningún estudio... Hiciérase ello gratuitamente, para poder alcanzar una experimentación, una documentación, una sistematización de los fenómenos reflejos y todos cerraríamos los ojos ante este removimiento, esta utilización de la fe en lo sobrenatura, de la credulidad candorosa y la superstición bárbara que como un sedimento de los siglos hay en el fondo de la conciencia humana.

Pero explotándola, cobrándola a dos, a tres, a cuatro duros por pieza hemos de mostrar nuestra indignación cuantos hemos visto estas dolientes peregrinaciones de tullidos, de anquilosados, de torturados, de ulcerados clamando su dolor en los vagones de ferrocarril, en las salas de los hoteles, en las largas colas resignadas de la plaza castellana o la carretera gallega, como un novísimo turismo del dolor, de la desesperación de las supersticiones....

EL EJERCITO HA SIDO INSULTADO

Dos detenidos a los que se les ocuparon hojas clandestinas

BARCELONA, agosto 9. AP.—La policía ha detenido a Ezequiel Piera y Ramón Juncosa, a los cuales ocupó una gran cantidad de hojas clandestinas insultando al ejército. Los detenidos fueron puestos a la disposición del Juzgado militar que incoará el correspondiente proceso.

MADRID, agosto 9. AP.—Están muy adelantadas las negociaciones que realizan los Gobiernos de Chile y España con el fin de que el Gobierno adquiera importantes cantidades de nitratos chilenos para abonos con destino al mercado español.

La distribución de los nitratos estará a cargo del Banco de Crédito Exterior de España.

BARCELONA, Agosto 9.— (AP). El juzgado que instruye las diligencias para averiguar las causas de la explosión de la calle de Igualdad, que causó dos muertos y cinco heridos, ha ordenado una información por peritos e ingenieros con el fin de determinar el origen de la catástrofe.

CONGRESO DE COMERCIO ESPAÑOL, EN ULTRAMAR

Habiéndose aplazado hasta la primera quincena de octubre próximo, la fecha de la celebración del Segundo Congreso Nacional del Comercio Español en Ultramar, queda prorrogado también hasta el 10 de septiembre el plazo de inscripción de congresistas corporativos e individuales.

Lo que se advierte a las Asociaciones Españolas en esta Isla y a los particulares súbditos españoles residentes en Cuba para que, si lo tienen a bien, se adhiéran a dicho Congreso con la debida urgencia.

Habana, agosto 7 de 1929.

Ernesto Freyre,
Cónsul General de España.

Las Temperaturas en Varias Ciudades

NUEVA YORK, agosto 9. (A. P.) — Las temperaturas máximas en las principales ciudades del mundo, fueron hoy las siguientes:

	Fah.	Centi
Nueva York	80	26.6
Washington	84	28.8
Londres	66	18.8
Berlín	70	21.1
Roma	88	31.1
París	68	20
Niza	70	21.1

TEMPERATURAS LOCALES

Durante las últimas 24 horas se han registrado en la Habana las siguientes temperaturas en centígrados:

Máxima: 31.3.
Mínima: 23.8.
Media: 27.5.

LA MEMORIA DEL CENTRO BALEAR

Revela los grandes progresos alcanzados por la institución

Hemos recibido atentamente dedicada por el Sr. Bartolomé Palmer, Presidente del Centro Balear, recibimos la Memoria correspondiente al primer Semestre del año actual. Comprende una relación detallada de la activa labor que han realizado las Secciones, y una hermosa alocución a la Junta General.

Los ingresos del Semestre ascendieron a $184.815.63, resultando un aumento sobre el anterior semestre de $5 492.43. Los egresos ascendieron a la cantidad de $181.302.36, con una diferencia a favor de la Sociedad de $5.870.07. Ampliamente se detallan todos los conceptos en las Estadísticas que contiene dicha Memoria, dando fé de la buena administración del Centro Balear, y de la excelente organización que ha impreso a las oficinas del Centro y a las de la Casa de Salud.

Contiene también una extensa relación de los socios donantes de cuotas voluntarias destinadas a la Construcción del Pabellón para Tuberculosos.

Reciba el Sr. Palmer y los organismos directores y administrativos del Centro Balear, nuestro aplauso, por su brillante labor social.

El inglés Scott será el contrario del que gane el miércoles 14

Así lo anunció anoche el promotor de Brooklyn, Fugazy, a los periodistas

NUEVA YORK, agosto 9 (A. P.) — Humbert J. Fugazy va hacia adelante con sus planes de peso completo, a pesar de la controversia de Max Schmeling. El promotor de Brooklyn anunció anoche que aunque Phil Scott, de Inglaterra, ha firmado un encuentro con Schmeling, mandará al inglés a pelear contra el ganador de la pelea de diez rounds entre Tom Heeney y Victorio Campolo, el encuentro de más importancia en Ebbets Field el miércoles por la noche. "No voy a dejar a Schmeling enredarme—dijo el promotor Fugazy al anunciar—. El tendrá que pelear para mí o no peleará en este Estado. Pero pondré a Scott con el ganador de la pelea del miércoles por la noche y a Tommy Loughran con el vencedor de ésta si se llevan a cabo los arreglos que se están haciendo. Personalmente creo que Heeney tiene una gran oportunidad, aunque algunos opinan que ya vió sus mejore días. De todo caso el bout Heeney-Campolo puede ser decisivo para cualquiera de los dos. Si gana Heeney, nadie podrá negar que él está en condiciones. Si gana Campolo, habrá dado un gran paso hacia el título. A ninguno le conviene perder. Y por esta razón solamente, creo que será una gran pelea".

P. DE RIVERA Y LOS ARGENTINOS

Un telegrama cariñosísimo al comandante de la "Sarmiento"

SAN SEBASTIAN, agosto 9. (AP)—El general Primo de Rivera ha enviado un telegrama conteniendo un saludo cariñosísimo al comandante de la fragata "Presidente Sarmiento", buque-escuela de la marina de guerra argentina que llegó a este puerto.

Los oficiales de la Sarmiento asistieron esta tarde a los partidos de pelota que se celebraron en su honor.

Ha fondeado en puerto el cañonero "Dato" que ha venido para rendir honores a los marinos argentinos.

ZAMORA, agosto 9. AP.—El ayuntamiento del pueblo zamorano de Trefacio ha acordado nombrar Hijas Predilectas y Adoptivas a las señoritas Carmen y Pilar Primo de Rivera, hijas del dictador. El nombramiento les será entregado cuando, en unión de su padre, visiten próximamente el lago de San Martín de Castañeda.

CIUDAD MEXICO, agosto 9 (A. P.)—El Sr. Fernando González Arnao, Encargado de Negocios de España, fué detenido hoy por la policía cuando se presentó en la casa de un súbdito español en que aquélla hacía un registro. Como el señor G. Arnao no se identificó con los detectives, éstos le condujeron ante el Secretario de Justicia, señor Enrique Medina, quien inmediatamente ordenó su libertad.

El individuo en cuya residencia se hacía el registro se nombra Andrés Fernánez, y el motivo de la acción policíaca fué investigar la acusación de que allí había siete mil cajas de vino introducido de contrabando. El Encargado de Negocios llegó durante el raid, llamado por Fernández.

ROMANONES NO VA A MONDARIZ

Dice que según su médico le sentarían mal las aguas

SAN SEBASTIAN, agosto 9. (AP)—El expresidente del Consejo de ministros y ultimo presidente del Senado, D. Alvaro de Figueroa, Conde de Romanones, ha manifestado que no piensa ir a tomar las aguas a Mondariz, por haberle indicado su médico, el doctor Marañón que aquellas aguas, en la presente temporada le sentarían mal.

INGENIERO NAVAL QUE VA COMISIONADO A LONDRES

FERROL, agosto 9. AP.—Ha embarcado en dirección a Londres el ingeniero naval español Antonio Alberto, comisionado por el Ministerio de Marina para ciertos estudios.

DON JAIME IRA A MALLORCA

Para asistir a las fiestas del centenario de la reconquista

BARCELONA, Agosto 9.—(AP).—A las fiestas que se celebrarán en Palma de Mallorca con el objeto de conmemorar el séptimo centenario de la reconquista de la Isla por Jaime I. el Conquistador, asistirá, según se anuncia, el Infante Don Jaime quien desembarcará en la Isla Caleta, Santa Ponsa, por donde desembarcaron los caballeros del Rey Jaime.

BARCELONA, Agosto 9.—(AP).—La Junta de Abastos ha autorizado a los abastecedores de carnes para que aumenten los precios de la carne de buey en 50 céntimos el kilogramo y la de ternera en 20 céntimos, rebajando, en cambio, la de buey de tercera 50 céntimos en kilogramo.

SAN SEBASTIAN, agosto 9. AP.—El Conde de Romanones dijo esta noche que había enviado un amigo a Mondariz, y que después de conocer las declaraciones del General Primo de Rivera, había perdido toda esperanza de que se reforme el reglamento del régimen de censura, y que entiende ahora que no debe verificarse la reunión de ex-Prsidentes del Consejo que estimaba necesaria, juzgándola inútil e ineficaz, por lo cual da todo por terminado.

Esta noche llegó el General Dámaso Berenguer, jefe del Cuarto Distrito Militar del Rey.

LO QUE CONTIENE DE INTERESANTE LA GACETA

Decretos de expulsión de los extranjeros Francisco Mani o José Sol, haitiano, Julián Alfonso o Juan Simón Simona, inglés.

—Transferir la suma de $61.030.85 de material de las Juntas Electorales, para la manutención de presos en las cárceles y el presidio.

—Otorgar la jubilación forzosa de la señora Carmen Tamayo Suárez, oficial de Secretaría de la Audiencia de Oriente.

—Ratificar la designación hecha por el Secretario de Obras Públicas, del señor Carlos Santiago Fuentes Heredia, ingeniero de la carretera central, para que asista al congreso de carreteras que se efectuará en Río de Janeiro del 8 al 10 de agosto inmediato.

—Disponer de la suma de $7.742.96 para la reparación de la carretera de Artemisa a Cayajabos.

—Realizar diversas transferencias en la Secretaría de Obras Públicas para atender al funcionamiento de la planta de bombeo de Casa Blanca.

—Transferir igualmente 800 pesos del capítulo de dietas de Obras Públicas para atenciones del pago de gasolina de los camiones de la Jefatura de la ciudad.

—La Escuela Normal de Oriente convoca a los aspirantes a ingreso y alumnos de primero, enumerando los requisitos que deben llenarse a esos fines.

—Igual convocatoria hace la Escuela Elemental de Comercio de Santiago de Cuba.

—La Comisión del Servicio Civil ordena la reposición del señor Pedro Sánchez Curbelo, de Inspector Municipal del Mercado de Colón y declara sin lugar, por ser temporero, la apelación establecida por el señor Juan Fraga Díaz, Jefe de Negociado de la Cámara Municipal de la Habana.

—La Audiencia de la Habana disuelve el vínculo civil que existía entre el señor Alberto de la Torre y Soublette y la señora Consuelo Villarroya.

LA EXPORTACION A LA ARGENTINA

Ha disminuído, según la memoria de la Cám. Española de B. Aires

BUENOS AIRES, agosto 9. AP.—La Memoria publicada por la Cámara de Comercio Española de Buenos Aires, contiene el informe presentado al segundo Congreso de Comercio de Ultramar, comunicando que después de la guerra ha ido disminuyendo la exportación española a la Argentina, en beneficio de la italiana, en aumento proporcional. En cuanto a los libros españoles, la memoria declara que no es posible hacer cálculos precisos, ya que una gran cantidad de aquellos son importados en la Argentina por la via postal, no existiendo estadística apropiada en correos.

La autoridades municipales han ordenado el inicio de la instalación del patio andaluz que el Ayuntamiento de Sevilla obsequió al de Buenos Aires.

El patio será instalado en los jardines de Palermo, debiendo inaugurarse oficialmente el 12 de octubre.

BELGRADO, Yugoeslavia, agosto 9, AP.—El Ministro de España en esta capital ha sido víctima de un robo. Los ladrones entraron en la Legación española y se llevaron dinero en varias monedas incluyendo diez mil dinaros.

EL PERIODICO LA NAU FUE MULTADO

Por publicar declaraciones de Ossorio Gallardo sin censura

BARCELONA, Agosto 9.—(AP)..El Gobernador Civil de la provincia de Barcelona, general Milans del Bosch ha impuesto una multa de mil pesetas y suspensión por cinco días al periódico "La Nau", que, como se recordará, hace poco tiempo que comenzó a publicarse en Barcelona.

La causa de este castigo es el hecho de haber publicado unas declaraciones del exministro Ossorio Gallardo que aparecieron en un periódico valenciano, sin someterlas antes a la censura.

MOVIMIENTO MARITIMO

NUEVA YORK, Agosto 9. (AP).—Hoy llegaron a este puerto los vapores City of Perth, de la Habana y Shear Lance, de Matanzas. Salieron el Camanova y Scheldyk, para Santiago de Cuba.

A Nueva Orleans llegó el Atenas, de la Habana, y salió el Banan, para Santiago.

A Filadelfia llegó el Broompark, de Pastelillo.

M.E.C.D. 2016