SECCION 1ª

El DIARIO DE LA MARINA es el periódico más antiguo de Cuba. Fué fundado en el año mil ochocientos treinta y dos. Servicios especiales de España.

DIARIO DE LA MARINA

Miembro de The Associated Press. Esta queda autorizada para usar nuestros servicios y noticias de información. Hilo directo con New York.

SECCION 1ª

AÑO XCVII.—NUM. 177 Acogido a la franquicia postal

LA HABANA, JUEVES, 27 DE JUNIO DE 1929.—NUESTRA SEÑORA DEL PERPETUO SOCORRO

TIEMPO PARA HOY: Bueno.

EJEMPLAR.—5 CENTAVOS

HEMEROTECA MUNICIPAL MADRID

Nuestro Director en Barcelona

El marqués de la Foronda dió un almuerzo en su honor

BARCELONA, junio 26. DIARIO.—Habana.—(Uhthoff).—El doctor José I. Rivero, Director del DIARIO DE LA MARINA, de la Habana, llegó a esta capital, acompañado de su bella esposa, la señora Silvia Hernández de Rivero y de dos de sus hijos.

Los distinguidos visitantes están siendo muy agasajados por las autoridades y por la colonia cubana en la ciudad condal.

El marqués de Foronda, Comisario Regio en la Exposición, le ofreció un amuerzo en el propio recinto de aquélla, habiéndose invitado, en honor del huésped, a las autoridades y altas personalidades de la ciudad.

El homenaje fué cordialísimo, pronunciándose durante el mismo bellas frases de afecto hacia España y Cuba.

El doctor Rivero y su familia parten hoy con dirección a Madrid y Sevilla, muy complacidos de las atenciones tenidas para ellos.

Ordenanzas Aduaneras con el Fin de Contrarrestar el Contrabando Desde E. U.

El Consul de Cuba en Nueva York desmintió que estas, que han sido establecidas con Cuba, tengan caracter de represalia

NUEVA YORK, junio 26, (AP.) — Todos los años son contrabandeados a Cuba, desde los Estados Unidos, muy "honorablemente", más de veinte millones de pesos de artículos diversos, mediante el procedimiento de la valoración ficticia, e inferior a la real, al hacerse las facturas de los embarques.

Para poner fin a este semi-contrabando, el Gobierno cubano ha instituído desde el 1 de julio próximo, día en que comienza el año fiscal, una vigida serie de ordenanzas que comenzarán por colocar en una "lista negra" a todo embarcador que intente burlar a las autoridades consulares y aduaneras cubanas.

Muchos exportadores de N. York se quejan de que desde la semana entrante van a perder millares de pesos y sus artículos se amontonarán en los muelles, debido a que no se les informó con tiempo suficiente de la nueva tramitación ordenada por el Gobierno de la Habana.

El martes por la tarde, antes de que se pudiera conseguir detalles de las nuevas ordenanzas, la Asociación de Comerciantes de Nueva York conferió la situación bastante grave para justificar el envío de un telegrama al Bureau de Comercio Extranjero y Doméstico de Washington, en los siguientes términos:

"Para cumplir con las nuevas exigencias, se necesita dar instrucciones detalladas a los fabricantes del interior. Muchas órdenes colocadas y muchos embarques en camino ahora hacia Nueva York, a donde llegarán el primero de julio o después, no podrán ser cumplidos. Le pedimos que solicite de los funcionarios cubanos en Washington que consigan la posposición de la fecha efectiva de las nuevas disposiciones".

El señor Augusto Merchán, Cónsul General de Cuba en Nueva York, dudaba hoy de que estas gestiones tengan éxito, y también desmintió las noticias de que las recién implantadas ordenanzas sean una represalia por la proyectada tarifa contra el azúcar, que tantos temores ha causado en Cuba.

—Cuba es un país que vive del azúcar—dijo el señor Merchán—. La industria azucarera ha sufrido en estos años y por ello ha disminuído apreciablemente el poder de compra del pueblo cubano. Cuba acostumbraba importar de los Estados Unidos más de doscientos millones de pesos de artículos, y el año pasado solamente compró 127 millones. Este año adquirirá aun menos. La proyectada tarifa azucarera ha de arruinar la industria cubana.

—Ambas cosas son muy distintas, sin embargo, pues la industria del azúcar nada tiene que ver con las nuevas disposiciones aduaneras y consulares cubanas. Telegrafié personalmente a mi Gobierno que pospusiese la vigencia de las ordenanzas, pero se me contestó que ocurriría una gran confusión en el caso de que la modificación no fuese implantada al empezar el año fiscal, o sea el próximo lunes.

Las nuevas disposiciones serán enviadas a los embarcadores por el Consulado, de hoy a mañana, en forma de un folleto que las contendrá explícitamente. La serie de ordenanzas es excelente, pero no hay tiempo suficiente para que los embarcadores se preparen con respecto a ellas, según declaró Joseph Sinclair, administrador auxiliar del Bureau Extranjero de la Asociación de Comerciantes, hablando hoy en nombre de los embarcadores de Brooklyn y de otros lugares afectados por la medida.

—Vamos a perder muchos miles de pesos a menos que se conceda una prórroga—dijo Mr. Sinclair.

Fuego en los Quemados

Se declaró esta madrugada en una manzana. Gran alarma

MARIANAO, 2 y 40 a. m.

Acaba de declararse un voraz incendio en una manzana de casas situada entre las calles de Medrano y Calzada en los Quemados de Marianao.

El fuego comenzó por un chalet de madera propiedad de Mr. Broow.

Media manzana está ardiendo Las llamas se propagan con rapidez.

Los bomberos y el material del Cerro y Jesús del Monte —que acudieron a las llamadas de auxilio— trabajan incesantemente comenzando a dominar el incendio.

El agua la toman las bombas del Hipódromo.

No ha habido— según informan de la Casa de Socorros de Marianao y el Puesto Militar de Columbia, desgracias personales El Hipódromo —que se alza a unas ocho cuadras— está dispuesto a brindar su enfermería, caso necesario.

Un aparato de radio, parece ser el iniciador del incendio.

Las pérdidas materiales, imprecisables en estos momentos, serán cuantiosas.

Más de 30 familias se han quedado sin hogar, con todas sus pertenencias perdidas

MONTE

Hoy, Conferencia en la Hispano Cubana

Esta tarde a las 5.30 p. m. en "Martí" el profesor Francisco Durán Raynals, investigador del cáncer, ofrecerá su primera conferencia a los socios de la Hispanocubana de Cultura acerca de materias de su especialidad.

PAULINO VS SCHMELLING

EN EL YANKEE STADIUM DE LA CIUDAD DE NUEVA YORK, EN UN SENSACIONAL MACHT A 15 ROUNDS

Esta noche ofreceremos la más completa información, por Radio y Magna Vox, de tán gran acontecimiento boxístico. Hoy damos a los fanáticos cuatro planas de sports repletas de cables, crónicas y artículos referentes al match, donde hallará el lector, hasta en sus más mínimos detalles, todo lo relacionado con esta batalla del ring que puede ser la piedra sillar donde el gran boxeador vasco asiente su definitiva su dominio como monarca de los pesos completos del mundo.

UNA CONFERENCIA DE LA SOCIEDAD Y PROYECCIONES NAL. DE CIRUGIA

Los Amigos de la Cultura Francesa tendrán sesión mañana

Mañana, viernes 28, a los Amigos de la Cultura Francesa, celebrará sesión en la Academia de Ciencias (Cuba 84,) a las 9 de la noche.

Proyectará la película que ilustrará la conferencia de M. Paul Walle, explorador francés, sobre sus Viajes por la América del Sur, especialmente el Brasil.

El doctor Francisco M. Fernández, Presidente de los Amigos de la Cultura Francesa, en su carácter también de Secretario interino de Estado y de Presidente de la Academia de Ciencias, presidirá la sesión de mañana.

La sesión de esta noche fué suspendida hasta mañana, 28

La Sociedad Nacional de Cirugía suspendió su sesión de esta noche para mañana viernes a las 9 p. m.

Lo motiva la sesión urgente que esta noche celebrará el Claustro de la Facultad de Medicina a la misma hora.

Mañana daremos a conocer la orden del día para esa reunión a la que se invitan especialmente a los médicos y estudiantes que se interesen por esos asuntos.

¿QUIERE USTED HACERSE RICO?

Busque en la Tierra su alimento corporal; en un Libro escogido su Libertad y en un buen Periódico los Negocios que puedan interesarle. Practique estos Consejos con Método y será Feliz y Rico.

DEPARTAMENTO DE ANUNCIOS CLASIFICADOS

A-3333 "Diario de la Marina" A-1014

Primo de Rivera Cree que Hoy se Sabrá qué Suerte han Corrido el Comdte. Franco y sus Compañeros

LA BUSQUEDA DISPUESTA PARA HOY SE CONSIDERA CASI CONCLUYENTE A PODER DETERMINAR QUE LES HAYA SUCEDIDO, SEGUN EL JEFE DEL DIRECTORIO

Optimismo de la Familia de Franco

UN VAPOR INGLES HA ENCONTRADO UNOS RESTOS SOSPECHOSOS, A LOS 41 GRADOS DE LATITUD NORTE Y A LOS 9 GRADOS 44 MINUTOS DE LONGITUD OESTE

MADRID, junio 26, (AP) Una serie de locos rumores acerca del paradero del comandante Ramón Franco y sus compañeros, que desaparecieron el viernes por la noche, durante la primera etapa de su vuelo a Nueva York, complicó hoy la búsqueda que están llevando a cabo actualmente cinco naciones. Fueron numerosos los rumores, lo mismo pesimistas que optimistas, diciéndose por algunos que habían descendido cerca de la costa de Río de Oro, en la parte occidental de Africa, y por otros, que habían aparecido en las costas de Escocia. Sin embargo, estos rumores no conmovieron la serenidad de los amigos de los aviadores españoles, quienes no han perdido aún la esperanza de que sean encontrados.

El primer ministro, general Primo de Rivera, y el ministro de Marina, contralmirante García de los Reyes, tampoco han abandonado sus esperanzas, y el segundo anunció que estaba intentando ponerse en comunicación con el crucero portgués "Vasco da Gama" a fin de confirmar la noticia de que había interceptado un mensaje de Franco el domingo a las tres de la madrugada, en el cual el as de la aviación española le comunicaba que seguían volando normalmente.

La llegada del mercante inglés "Greldon" a Gibraltar permitió fijar una de las pistas. El capitán del buque negó que hubiese lanzado el mensaje que interceptó la Transradio, diciendo que hubiese visto cerca de las Azores los restos de un avión, sino que había oído el ruido de un motor el sábado por la noche.

La madre del comandante Franco, que reside en el Ferrol, se encuentra detalladamente informada de todo lo que se hace para encontrar a su hijo, pero hasta ahora nada se ha dicho a la esposa de Franco, que está en Cartagena, ni a la madre de Ruiz de Alda, que reside en Madrid, para quienes los aviadores están viajando sin novedad.

Los expertos de aviación difieren respecto al tiempo que puede permanecer a flote un hidro. La teoría de que los aviadores descendieron en algún remoto lugar de las Azores perdió rápidamente fuerza en el día de hoy. Por otra parte, los preparativos del vuelo de Franco se hicieron con tanto secreto, que las autoridades no han podido precisar la cantidad de provisiones que llevaba el avión, aunque se supone que no serían muchas y que, de estar aun con vida los pilotos, se habrá agotado ya.

Dos destroyers franceses salieron hoy de aguas de Francia para la Coruña, por orden del ministerio de Marina de París, a fin de recibir instrucciones de las autoridades españolas para sumarse a la búsqueda de Franco y sus compañeros.

Queda aún por comprobar la posibilidad de que los aviadores trataran de haber hecho el vuelo desde Cartagena sin la escala de las Azores, pero esta teoría es más problemática, siendo lo más seguro, en opinión de los técnicos, que hayan caído entre España y las islas.

MADRID, junio 26. (AP) Al salir el general Primo de Rivera del Consejo de Ministros, que terminó a las 10:40 de la noche, dijo que había recibido una comunicación de Londres dándole cuenta que el Almirantazgo inglés tiene noticias de que uno de los hidroplanos que hacen exploraciones para encontrar a Franco, había visto los restos de un avión. Extraña al jefe del gobierno que el radiograma de Londres no dé a conocer la situación en que fueron vistos los restos.

Añade el Almirantazgo en su mensaje que había ordenado que otro aparato comprobara la noticia dada por el anterior aeroplano.

El general Primo de Rivera volvió a repetir que mientras no aparezcan restos del hidroplano, no debe perderse la esperanza de que Franco siga navegando.

LISBOA, junio 26. (AP) Los hidroplanos españoles y portugueses que estuvieron explorando el área en donde se suponía que hubiera caído el hidroplano Dornier 16 del comandante Franco, regresaron esta noche al río Tajo sin haber encontrado ninguna huella de los aviadores. Mañana reanudarán la búsqueda.

A BORDO DEL TRASATLANTICO "MARQUES DE COMILLAS", en el mar, junio 26, (AP) Las esperanzas que se abrigaron un momento a bordo de este buque, que divisó a distancia una cosa flotando sobre la superficie, se desvanecieron pronto al comprobarse que se trataba de una ballena muerta de 30 pies de largo.

Durante dos días, toda la oficialidad y el pasaje se lo han pasado sobre cubierta, explorando con la vista el mar, en todas direcciones, mientras el trasatlántico se dirige a las Azores. Los reflectores estuvieron encendidos toda la noche con el objeto de mantener la más estrecha vigilancia sobre el mar. Por otra parte, la estación de telegrafía ha estado en constante comunicación con otros buques, pero hasta ahora nada ha aparecido que indique cual es la suerte que hayan corrido el comandante Franco y sus tres compañeros.

MADRID, junio 26. (AP) El general Primo de Rivera cree que dentro de las próximas veinticuatro horas se determinará la suerte del comandante Ramón Franco y sus compañeros el comandante González Gallarza, el capitán Ruiz de Alda y el mecánico Madariaga, que salieron del aeródromo Los Alcázares, Cartagena, el viernes, para Nueva York, y que jamás llegaron a las Azores.

"La búsqueda de mañana se considera casi concluyente para determinar la suerte favorable o adversa de los aviadores", declaró el marqués de Estella en el consejo de ministros celebrado esta tarde.

Las pocas esperanzas que se abrigan dependen de la vasta exploración que realizarán mañana pequeñas unidades de la armada y los aeroplanos del buque portaaviones británico "Eagle" en la parte del mar que se cree ha sido refugio o tumba de los pilotos españoles.

SEVILLA, junio 26. (AP). — El corresponsal de The Associated Press tuvo hoy ocasión de conversar con la madre y la hermana política del Comandante Ramón Franco, las que viven en Sevilla, mostrándose optimistas por la suerte que pueda haberles cabido al Numancia y a sus tripulantes. Ambas damas dijeron que están en contacto diario telefónico con Carmen, la esposa de Franco, que reside ahora en Los Alcázares, con su hermana Daniela. Las dos esperan allí los acontecimientos y según lo que resulte de ellos vendrán a Sevilla, donde están los padres.

La señora de Franco escribió una carta a su señora madre, diciéndole que el Numancia salió perfectamente, y que el comandante la dijo que dentro de ocho o diez días volvería a España.

La hermana política de Franco, Daniela, manifestó al corresponsal que había reñido con Franco por haberse cortado éste el pelo, aunque él la dijo que lo había hecho por sufrir varios arañazos en la cabeza, a consecuencia de un golpe que se diera en el hidro. Daniela vió personalmente las cuatro canoas individuales que llevaban los tripulantes del Numancia, y por ello confía en que se hayan salvado, aun en el caso de que haya ocurrido una avería grave al aparato.

Durante todo el día de hoy corrió por Sevilla la sensacional noticia de que se había recibido en Tablada un radiograma informando que los aviadores habían sido recogidos por un pesquero norte-americano, pero se desmintió de seguida la información.

SEVILLA, junio 26. (AP). — El torero norte-americano Sidney Franklin ha sido objeto de muchas atenciones en Sevilla, donde es grande la espectación por la corrida en que participará el próximo domingo por la mañana. Franklin toreará amistosamente en el tentadero de Juan Belmonte, invitado por éste.

CORUÑA, junio 26. (AP). — La estación de radio de Finisterre ha comunicado a esta Comandancia de Marina, que el vapor inglés City of York dice que encontró un objeto de unos veinte pies de largo flotando a la deriva, a los 41 grados 59 de latitud Norte y los 9 grados 44 minutos de longitud Oeste.

IRUN, junio 26. (AP). — Pablo Rada, mecánico que fué del Plus Ultra, hablando hoy aquí dijo que no cree que le haya ocurrido nada grave al Numancia, el cual reune magníficas condiciones y está dotado de cuantas seguridades son posibles. Mientras no transcurran doce o quince días, dijo también Rada, no debe perderse las esperanzas.

VIGO, junio 26. (AP). — Procedentes de Mar del Sol regresaron los vapores Faro Salvore y Faro Ons, cargadísimos de pesca. Interrogadas las tripulaciones sobre si habían visto el Numancia, Dornier-16, contestaron negativamente, diciendo que ni siquiera sabían que el aparato había salido en vuelo trasatlántico. Los capitanes agregaron que en todos estos días hizo buen tiempo en la zona de Mar del Sol.

SEVILLA, junio 26. (AP). — El aviador francés Capitán Coucouret, ha manifestado con respecto a la desaparición del Dornier-16, o sea el Numancia, que tiene muchas esperanzas de que se encuentre al Comandante Franco y sus compañeros, debido a su gran inteligencia y a su indiscutible pericia, añadiendo que tiene amistad fraternal con Franco y con G. Gallarza. Con respecto al accidente que pueda haberles ocurrido, lo atribuye a la tempestad, diciendo de ésta, que si sobre la tierra no ofrece peligro alguno, sobre el mar puede ser muy riesgosa, pues los aparatos aéreos no pueden remontarse sobre la tormenta, y cuando lo consiguen, las vertiginosas corrientes de aire hacen aumentar el peligro, además que al descender, con objeto de escapar de la zona peligrosa, los aviadores se exponen a hundirse en las aguas con una violencia semejante a la de un rayo.

HORTA, (Isla de Fayal, en las Azores), junio 27. (AP). — (Jueves). —(AP). — A las tres de la madrugada, hora local, no se tenía aquí la menor noticia del Comandante Franco ni de sus tres compañeros de tripulación en el hidroplano Numancia, aunque siguen las exploraciones por diversas zonas marítimas.

La Aventura de Paul Muller Terminó en un Desastre en la Florida

Navegando de Miami a New York una turbonada le destrozó el velamen de su botecito, el martes

PARA LLAMAR LA ATENCION QUEMO A SU "AGA"

Al no acudir en su auxilio nadie, se lanzó al mar, siendo recogido en la Isla de Johns, por un bote

CHARLESTON, Estado de Carolina del Sur, junio 26. AP. El naufragio y el desastre ha puesto fin al audaz viaje trasatlántico del navegante alemán Paul Muller, que cruzó el océano desde Hamburgo a las costas americanas en una pequeña embarcación de 18 pies de eslora, nombrada Aga, diminutivo de Agatha, novia del osado nauta. El deplorable final de la bella aventura de Muller ocurrió en la isla de Kiawah, a veinte millas al Sur de Charleston.

Navegando de Miami a Nueva York, tras de haber llegado al puerto floridano, procedente de la Habana, Muller encontró mar muy gruesa a la altura de las costas de Carolina del Sur. Una turbonada violentísima le destrozó el velamen el martes, llegándose a hacer tan crítica la situación del único tripulante del Aga, que decidió pegarle fuego al bote, para llamar la atención de cualquier buque. La extrema medida tampoco dió resultado, y entonces Muller, náufrago, se lanzó al mar y nadando ganó la isla de Johns, donde Fritz Strobel le recogió en un bote de remos.

Muller, contando en Charleston lo acontecido, dijo que había regado la kerosene de su lámpara sobre la cubierta de madera del Aga, y al tiempo en que me echaba al agua con mis documentos de viaje, aplicaba un fósforo a la superficie de aquélla.

No encontré a nadie en la isla de Kiawah—continuó diciendo Muller—y entonces nadé a la isla de Johns, donde Strobel me recogió en su botecito.

El joven Strobel cuenta que vió la hoguera del Aga ardiendo, y que dirigiéndose a la playa, observó las huellas del náufrago, al que después pudo alcanzar, prestándole el auxilio personal que podía.

—La noche del martes fué espantosa—dicen también Muller y Strobel. Pasamos todo el tiempo en la Isla Snake, mientras llovía torrencialmente. No teníamos con qué cubrirnos, fuera de nuestras ropas, que estaban caladas. El miércoles muy temprano ambos nos dirigimos a la playa de Folly, donde unos pescadores nos dieron café caliente. De allí seguimos a Charleston, para buscar alimentos y ropas secas.

Strobel se ha hecho cargo de Muller, hasta que el navegante alemán pueda seguir a Nueva York.

Los Productores y Consumidores de Azúcar Piden al Senado de Estados Unidos que se Eleven los Aranceles

ANTE UNO DE LOS COMITES DE LA COMISION DE HACIENDA DE LA ALTA CAMARA SE REANUDARON MUCHAS PETICIONES PARA QUE SEAN REVISADAS

Se Recomienda la Elevación a 3.75

W. R. OGG, HIZO ESTA RECOMENDACION, PIDIENDO TAMBIEN QUE ESA TARIFA FUESE APLICADA SIN DISTINCION A LAS ISLAS FILIPINAS Y PUERTO RICO

WASHINGTON, Jun. 26. (AP). — La controversia que ha agitado a productores y consumidores de azúcar por espacio de varias semanas se ha reanudado ante uno de los comités de la Comisión de Hacienda de la Alta Cámara en el día de hoy, presentándose ante él un buen número de testigos pidiendo la revisión de los aranceles en el sentido de elevarlos.

Mientras cuatro comités estudiaban distintas secciones del proyecto de ley de aranceles de la Cámara de Representantes, uno se ocupaba de la información pública sobre las partidas azucareras, viéndose la sala donde se efectuó la reunión llena de público, en el que figuraban preeminentes personalidades.

Uno de los primeros testigos que desfiló ante el comité del azúcar fué el ex-secretario de Agricultura en la administración de Mr. Coolidge, William M. Jardine, quien dijo que estaba interesado en prestar su ayuda a los plantadores de remolacha azucarera. Manifestó que los aranceles propuestos por la Cámara de Representantes permitirán una expansión de las plantaciones.

Cualquier arancel que eleve el precio del azúcar a seis centavos, dijo, permitirá a las fábricas pagar de $8 a $8.50 por tonelada de remolacha y los agricultores han de recibir con esto gran beneficio.

Los miembros democráticos del Comité declararon que la producción del azúcar en este país no ha aumentado desde que se elevaron los derechos en 1922 y Jardine contestó que el Gobierno, responsable de su actuación cerca de los campesinos, debe hacer todo lo posible por prestarles mayor ayuda.

Contestando a preguntas del senador democrata Connally, de Texas, el ex-secretario dijo que el plan de primas a la exportación "era un medio de hacer efectivos los aranceles sobre el exceso de las cosechas si de estas resulta algún beneficio para el agricultor", pero que esta garantía, en su opinión, no podía darse.

W. R. Ogg, representante del Bureau de la Federación Agraria, recomendó que los aranceles al azúcar se eleven a 3.75 centavos, sin el 20 por ciento de preferencia para Cuba como se le da ahora, de acuerdo con el tratado de reciprocidad. También pidió la aplicación de esa tarifa contra las Filipinas y P. Rico

Los abogados de la elevación de los derechos al azúcar presentaron un testigo, que constituyó una gran sorpresa, en la persona de C. D. Welsh, de Nueva York, presidente de la Cabo Cruz Company, de Cuba, y director de varias compañías fabricadoras de azúcar de remolacha de Ohio, Indiana y Michigan, así como director de un central azucarero en las Filipinas.

Declaró Welsh, que en su opinión, un aumento de los derechos no afectaría a Cuba, señalando el hecho de que con los aranceles Underwood de 1912, los precios bajaron en aquella isla a $1.78 el quintal, mientras que con la ley Fordney-McCumber de 1922, los precios más pequeños, que fueron los de 1922 y 1923, no bajaron de cuatro centavos la libra.

"Las tarifas no son de gran importancia para Cuba —agregó Welsh— y por extraño que parezca, con unos aranceles bajos los precios pierden terreno, mientras suben con tarifas altas.

"Por supuesto, Cuba resultaría perjudicada en el caso de que a causa del alza del arancel, se produjera un inesperado aumento en el area de siembras, pero creo que no se debe temer ese peligro".

Declaró que Cuba tiene un gran mercado europeo y que ha vendido al continente un millón de toneladas de azúcar este año. Dijo que Inglaterra es uno de los grandes mercados azucareros.

En un interrogatorio a que lo sometieron los senadores republicanos se puso de relieve que la mayoría de los paises europeos tienen establecidos derechos arancelarios más subidos que los Estados Unidos, apareciendo casi a la cabeza de la lista España con $7.44 el quintal.

Welsh declaró que las posibilidades de la producción en las Islas Filipinas no constituyen ninguna amenaza para la industria de los Estados Unidos, afirmando que el area de siembras de las Filipinas solo aumenta moderadamente.

"Me cuesta a mí un millón de dólares al año ampliar la producción", dijo mientras los miembros de la Comisión reían.

Félix C. Dávila, delegado de Puerto Rico en el Congreso, anunció a los senadores que se propone presentar una proposición de ley en virtud de la cual se impondrá $ 1 de derecho por tonelada a las primeras 200.000 toneladas que se importen en aquel país desde Santo Domingo y $3 por tonelada todas las importaciones adicionales.

"Mi proposición de ley es necesaria —dijo— si Puerto Rico quiere seguir disfrutando de los beneficios que ahora obtiene de su comercio de azúcares con Santo Domingo.

C. D. Welsh, de Nueva York, afirmó que de todos sus negocios azucareros en Cuba, Estados Unidos y Filipinas los más prósperos han sido los de Cuba, agregando que debido al escaso rendimiento de la remolacha había sufrido pérdidas recientemente en los Estados Unidos.

Félix Córdova Dávila, Comisionado Residente de Puerto Rico en Washington, agregó que protesta contra la proposición de Dillingham y pidió que se permita la importación en Puerto Rico de 200.000 toneladas anuales de Santo Domingo a los actuales derechos de $1 la tonelada.

Al oponerse a que se aumente el arancel sobre las melazas los representantes Clancy y Hudson, ambos por el Estado de Michigan, manifestaron que esa tarifa afectará muy seriamente las industrias de las drogas, barnices, automóviles y otras de esa región.

Frank A. Dillingham, de Nueva Jersey, hablando en nombre de la Asociación de Productores de Azúcar de Puerto Rico, pidió que se apruebe el actual derecho del fruto que aparece en la ley de la Cámara, y que al mismo tiempo se imponga una restricción a los azúcares filipinos, dejándolos en las setecientas mil toneladas actuales.

F. E. Mollin, de Denver, que representaba a la Asociación Nacional Americana de Ganado, pidió a la subcomisión de Miscelánea que se cambie el derecho sobre los cueros aprobado por la Cámara, por una tarifa específica de seis centavos libra para los cueros brutos y de diez centavos para los curtidos.

John A. Mc Carthy presidente de la Pennsylvania Sugar Company, solicitó una tarifa compensadora suplementaria de seis décimos de centavo libra contra los azúcares refinados de todos los paises extranjeros y de cuarenta y ocho centésimos contra los de Cuba.

—Si se permite que se desarrolle la industria del refinamiento del azúcar en Cuba y las Antillas —dijo Mr. McCarthy— la industria refinadora norte-americana sufrirá las consecuencias.

"Es Inextinguible la Gratitud de Cuba a los Americanos".-Ferrara

Así lo declaró el Embajador de nuestro país, en un discurso pronunciado anoche para Swarthmore Chatauquua Asso.

EL ACTO TUVO EFECTO EN LA CIUDAD DE SUNBURY

"El ejemplo de Cuba es un estímulo a los países privados de sus derechos". Ferrara y su Sra. saldrán para la Habana

SUNBURY, (Pennsylvania), junio 26. (AP). — El doctor Orestes Ferrara, Embajador de Cuba, declaró en un discurso que pronunció en la noche de hoy en esta ciudad, que los Estados Unidos han visto realizada "en toda su integridad" su política de un siglo hacia Cuba y que no puede surgir "ningún acontecimiento adverso" que perjudique en el transcurso del tiempo "la inextinguible gratitud" de Cuba a la gran república.

El doctor Ferrara pronunció su discurso bajo los auspicios de la Swarthmore Chatauqua Association, que ha presentado a varios diplomáticos a los públicos norteamericanos. También hablará el doctor Ferrara en otras dos ciudades de Pennsylvania antes de unirse a su esposa en Nueva York, donde embarcarán para la Habana, probablemente a principios de la semana próxima.

El Embajador Ferrara y su esposa pasarán diez días en Cuba y volverán a los Estados Unidos días antes de seguir viaje a Europa, donde representarán al Gobierno de la Habana en la Asamblea de la Liga de las Naciones.

Cuba ha sido siempre objeto de "seria preocupación" para los estadistas norteamericanos, dijo el doctor Ferrara. Aplaudió la retirada de las tropas norteamericanas de la isla y calificó de "noble documento" la llamada resolución conjunta del Congreso de 1902.

Haciendo una descripción de lo justificado de la fe que tienen depositados los Estados Unidos en las naciones pequeñas, el doctor Ferrara dió a conocer el desenvolvimiento político, económico y social de Cuba. Predijo que si se establece una comunicación aérea entre América y Europa será "vía Cuba", debido a la suavidad de las corrientes de aire y a la nunca interrumpida visibilidad de la atmósfera a lo largo de la ruta.

El Embajador siguió diciendo:

"El pueblo de los Estados Unidos, así como el cubano, pueden sentirse satisfechos de los programas que se han hecho por la república cubana en los últimos veintisiete años. Si Cuba no hubiera progresado; si, con instituciones libres, hubiera permanecido siendo lo que era como colonia, la generosidad de los Estados Unidos no podría considerarse mas que como un episodio desgraciado y un error político, a pesar de los nobles sentimientos que la inspiraron.

"Los acontecimientos en todas las muchas fases de la República de Cuba, constituyen el triunfo de una política internacional basada en la justicia y el derecho. Nosotros los cubanos que creemos estar avanzando vigorosamente por el sendero del progreso, no solamente satisfacemos una necesidad de nuestra alma y vivimos los ideales de nuestros antepasados, sino que también hacemos buenos ante el mundo las aspiraciones de esa generación de norteamericanos que en 1898 desfilaron por las grandes ciudades de los Estados Unidos, dando gritos de "Viva Cuba libre" y también — por qué no decirlo, — creemos que así rendimos un tributo a los estadistas norteamericanos que, interpretando la voluntad popular, la dieron su libertad e independencia.

"Hoy, la población de Cuba de casi cuatro millones de habitantes, posee un grado de cultura no inferior al de muchos países. El analfabetismo había quedado reducido a un 39 por ciento en 1919.

"Como consecuencia, un notable cambio se ha operado en nuestra vida económica. Mientras eran antes los cubanos quienes realizaban los más bajos y desagradables oficios, hoy estos son realizados por extranjeros, y los nativos se dedican a la industria, la agricultura y el comercio. Hasta la gente de color, por pobre que sea, desdeña los trabajos serviles y prefiere ser artesanos, demostrando cualidades de inteligencia e industria.

"El aumento de población y su elevación material e intelectual, combinados con las vastas inversiones hechas por los Estados Unidos en Cuba durante los últimos treinta años—que ascienden a la fabulosa suma de 1,500 millones de dólares—han dado al país una potencialidad económica que jamás se creyó posible.

El año de 1928 fué de severa expresión. Sin embargo, la comparación de las actividades comerciales cubanas en ese año con los de 1899, revela los grandes progresos hechos por Cuba. Desde 900 barcos de pequeña capacidad, el número aumenta a 7,000 grandes buques. De unos dos millones de toneladas de mercaderías, aumenta a veintitres millones de toneladas.

"La capital cubana, la Habana, ha sido sede de numerosos congresos y conferencias, entre ellas, la Sexta Conferencia Pan-americana. Cuba está representada en todas las comisiones pan-americanas, así como en sus congresos y conferencias.

"Es miembro del Consejo de la Liga de las Naciones, o sea la mayor sociedad del mundo. En el Tribunal Permanente de Justicia Internacional, el más alto tribunal de justicia del mundo, Cuba está representada por un jurista de renombre universal, formado en la Universidad de la Habana.

"En el corto espacio de veintisiete años, tiempo insuficiente, Cuba ha recibido las cortesías y el reconocimiento del mundo entero. La altruista política de los Estados Unidos en 1898 ha triunfado, pues la ayuda que prestó a un país que sostenía una lucha desigual, dió nacimiento a una nación que se ha hecho merecedora de esta noble ayuda.

"El ejemplo de Cuba es un estímulo a los países privados de sus derechos, y es una noble invitación a las naciones que rigen a otros países.

"Los Estados Unidos han visto realizada en toda su integridad su política de un siglo, desde Jefferson a Root: el territorio comprendido entre la Florida y Yucatán, la isla conocida por la Llave del Golfo de México, es hoy libre, independiente, está poblada por ciudadanos progresivos que abrigan una inextinguible gratitud que ningún acontecimiento adverso que pueda surgir en el curso del tiempo, podrá borrar".

SUMARIO

A.—Automóviles circulados 26
Ayuntamiento 17
B.—Bridge 26
C.—Casas de Salud (movimiento de enfermos) 4
Cámara 15
Casos y Cosas 2
Cantineros (aniversario) 2
Consejos Médicos 9
Cine (por J. J. V.) 8
Cárcel y Vivac 10
Correccionales 10
CH.—Choferes (noticias) 26
D.—De día en día 2
Defunciones 2
E.—Editorial 16
Estado 3
Emergencia y Casas de Socorros 9
G.—Gobernación 2
Gobierno Provincial 5
Gaceta 26
H.—Habaneras 5, 7, 9 y 11
I.—Instrucción Pública 7
Ideales de una Raza 7
J.—Juzgados de Instrucción 10
Judicial 10
L.—Licencias de Establecimientos 7
M.—Miscelanea 4
Mercantil 12
O.—Obras Públicas 3
P.—Puerto 14
Para Ellos y Para Ellas 6
Palacio 13
Provincias (información telegráfic) 13
R.—Religiosa (información) 6
Rotarios 5
Radio y Electricidad 11
S.—Sociedades Cubanas 4
Senado 15
Sánchez Aballí (candidatura) 7
Sociedades Españolas 4
Sanidad (campaña contra los roedores) 2
Soldado Invasor (monumento) 5
T.—Tiempo 14
Teatro (cartel del día) 8
Tribunales 10
U.—Universidad 14
V.—Vida Civil 10
Terminal 11

EL SERVICIO DEL AGUA EN STA. CLARA

Ha sido mejorado el servicio de abasto, habiendo abundancia

NOS escriben desde Santa Clara comunicándonos que como consecuencia del editorial en que nos hicimos eco de quejas relacionadas con el acueducto de aquella ciudad, ha mejorado el servicio de abasto de agua.

Se ofrece ahora en más abundancia el precioso líquido y no contiene, según nuestros comunicantes, tanto barro, siendo de día en día mejor el agua, lo cual indica que los funcionarios a quienes nos dirigimos en solicitud de que remediasen el mal que denunciábamos, no tardaron en hacerlo nada más que el tiempo preciso.

Con verdadero placer aplaudimos la rápida acción desplegada para mejorar el servicio de suministro de agua en una población que, como la de Santa Clara, tiene un acueducto que puede suministrarla por lo menos en abundancia, especialmente en tiempos de lluvia.

MAÑANA:

Nuestro Problema Azucarero del Momento Presente, por el Dr. Santiago Claret.

M.E.C.D. 2016

¿Repite Ud la comida?

¡Tómese una o dos cucharaditas del famoso producto "Phillips"

LECHE DE MAGNESIA

y verá qué perfecto alivio experimenta!

Los médicos la han recetado, **desde hace más de 50 años,** como lo único seguro e inofensivo para *gases, agrieras, indigestión, biliosidad y acidez del estómago.*

¡Pero fíjese en el nombre "Phillips," porque si no es Phillips, no es Leche de Magnesia!

COMO ASUERO

Como Asuero cura el Trigémino con la misma rapidez le arreglan su automóvil en el garage "Gloria", Vives 135 de Avelino González. No se olvide que es el mejor y más barato.

CAMPANA OBLIGATORIA CONTRA LOS ROEDORES

Por decreto se les exigirá en lo sucesivo. Colonias infantiles

NOTICIAS DE SANIDAD

Se precisan ratoneras en todos los establecimientos

Ayer, por Decreto presidencial a propuesta del señor Secretario de Sanidad y Beneficencia, fué modificado el apartado (i) del Artículo 46 de las Ordenanzas Sanitarias vigentes al que se le agrega el siguiente párrafo:

"Estos establecimientos mantendrán obligatoriamente cierto número de ratoneras, de acuerdo con la capacidad, y los inspectores de Sanidad cuidarán de inspeccionarlas y exigir que se mantengan convenientemente cebadas y en buenas condiciones".

"Para mejor interpretación del Decreto anterior, diremos que se entenderá por "estos establecimientos", todos aquellos que se dediquen a almacenaje de forrajes, leche, y comestibles en general.

COLONIA INFANTIL EN S. MARIA DEL ROSARIO

Ayer celebraron una entrevista los doctores Fernando Rensolí, Director de Sanidad; José Valladares, Supervisor Sanitario de la Provincia de la Habana, y Basilio J. Rodríguez, Jefe Local de Sanidad de Santa María del Rosario, acordando establecer en ese término una Colonia Infantil de Verano con capacidad para quince niños.

Después los doctores Rensolí y Valladares resolvieron que, si es favorable el resultado de la Colonia Infantil de Santa María del Rosario se establezcan en todos los términos de la provincia.

EXPEDIENTE DEVUELTO

El Juez de Primera Instancia del Oeste ha devuelto al Alcalde, el expediente personal del Sr. Juan Cruz Ugarte.

DE DIA EN DIA

SE escriben estas líneas a las cuatro de la tarde del miércoles, sin que haya nuevas noticias en relación con el fracasado vuelo de Franco, pese a los pregones estafadores de algunos vendedores de ediciones extraordinarias.

El misterio sigue indescifrable, por mas que los pesimistas se obstinan en compararlo al que entraña la célebre adivinanza: "Verde y con puntas...", que equivale a la castellana "Verde y con asa, alcarraza".

Pero, es lo cierto que andan por el mar, hacia las latitudes en que debió dar su chapuzón el "Numancia II", unos restos de aeroplano, a los que dió vista en su ruta un mercante inglés, y esos restos no pueden ser otro que los del avión español desaparecido. La razón es muy sencilla. Hoy por hoy, todavía no se arrojan al mar ni en la basura de ninguna población costeña, restos de aeroplanos. Los aparatos de esa especie, están bien contados por las naciones que los poseen y cualquier desaparición de uno de ellos, es registrada en el acto. Luego esos restos al garete avistados por el buque de referencia, en la proximidad de las Azores, no pueden ser otros que los que se andan buscando.

Aunque, cabe en un capitán ver también visiones.

Pero..

De ser exacta la visión, ello abre, desde luegog, un pequeño boquete a la esperanza.

Para penetrar por él, basta considerar que si unos aviadores caen al mar y se les estropea el avión, no han de abandonarlo, de todos modos, mientras no tengan a mano algun objeto flotante que les ofrezca mas seguridades. Es posible, por consiguiente, que los aviadores españoles fueran recogidos por algún velero; y no decimos que por algún buque de vapor, porque a estas horas, aunque el buque fuera en ruta hacia Irlanda, ya habría llegado a puerto, por escaso que hubiera sido su andar.

Queda la hipótesis fatalista de que los cuatro aviadores al caer hubieran perdido la vida y fueran lanzados al agua, por la fuerza del terrible impacto. Por eso decimos, que el portillo abierto a la esperanza no es muy grande.

En cuanto a que los restos que andan por el mar en tales latitudes tienen que ser los del avión español, volvemos a repetir que no es posible ponerlo en duda.

Dentro de algunos años, quizás no sirva la razón hoy expuesta. Los aeroplanos llegarán a vulgarizarse y unas alas rotas o unos flotadores de hidroplano a merced de las olas, no querrán decir nada, no siendo que dé la casualidad de que lleven la chapa con el número de la máquina. Por otra parte, los buques en su ruta, no les prestarán la menor atención a tan inofensivos derelictos.

Pasará entonces cosa parecida a lo que hoy pasa en la carretera de Vento, en el tramo de sus primeros kilómetros. Es curioso y merece la pena contarlo. Sucede que en dicha carretera y en el indicado tramo, aparecen todos los días (y allí se quedan) restos de viejos coches automóviles. Hoy son unos guardafangos abollados. Mañana, unas ruedas en mal estado, con sus gomas en las mismas condiciones. Otro día, el deteriorado "fuelle" de un carro, con los restos mortales de su armazón; trozos de carrocerías, ejes partidos, etc. etc. El que cruce por tal lugar y no esté en antecedentes, cree que todos los días se registra allí una hecatombe automovilista, de la que solo quedan tan leves vestigios, por lo cual es de temerse qque el resto del vehículo, al igual que sus ocupantes, se hayan volatilizado. Pero la realidad es menos escalofriante. Todo lo que sucede es que los carretoneros que se retiran por esa ruta, hacia los caseríos de Miraflores o de Vento o de Arroyo Naranjo, suelen recibir el encargo de "botar por donde puedan", cachivaches de esa especie que ni siquiera sirven para venderlos como hierro viejo, porque se pierde dinero en llevarlos al rastro. Y los que reciben el encargo aprovechan la soledad de la ruta para cumplir la encomienda, con el resultado de que tienen ambas cunetas convertidas en un cementerio del giro de accesorios de automóviles tan abundante en ellos, que si tal ocurriera en uno de esos países europeos donde se aprovechan hasta las colillas, no faltaría un pobre mecánico que, pieza a pieza, se fuera haciendo de su automovilito.

Y hecha la digresión, hagamos votos, porque se confirme nuestra optimista hipótesis sobre la suerte de los aviadores de España indebidamente lanzados a la impolítica hazaña de ir a los Estados Unidos del Norte, por el Norte.

EL CINEMATOGRAFO COMO ELEMENTO REGENERADOR

La Secretaría de Gobernación ha autorizado la exhibición de películas educativas en la cárcel de mujeres de Guanabacoa

VARIAS NOTICIAS DE LA SECRETARIA DE GOBERNACION

Esta Secretaría está de acuerdo con la Alcaldía sobre la moralidad de las películas. Los veterinarios titulares. Notas

El doctor Rosado Aybar, Sub-Secretario de Gobernación, hablando ayer con los periodistas que hacen la información de aquel Departamento, les aseguró que le apenaba profundamente la situación del doctor Manuel Secades, a quien no haba sido posible abonarle sus haberes como letrado consultor, por no haber dejado "vouches" firmados por él, como se acostumbra en estos casos, y no haber acreditado, como apoderado suyo a ninguna persona. El doctor Rosado afirmó que aunque él le quisiera hacer el servicio de pasar por encima de ese requisito legal, el Pagador de la Secretaría no había de abonar el check, sin que existieran comprobantes firmados por el doctor Secades. El Sub Secretario reiteró que en este caso, todos los viejos compañeros del letrado en desgracia habían lamentado profundamente su situación.

EL ASCENSO DE LA SRTA. RAMIREZ ROS.

Ha sido ascendida la señorita María Teresa Ramirez Ros, mecanógrafa del Negociado de Prisiones, hija del ex Representante del propio apellido. La señorita Ramirez Ros, por su competencia e idoneidad se ha hecho una auxiliar valiosísima en aquel Negociado, puesto que se trata de una meritísima joven que cursa con notable aprovechamiento la carrera de derecho en la que se halla próxima a graduarse.

Para la plaza que este ascenso deja en descubierto, ha sido nombrado por el Secretario de Gobernación, el señor Joaquín Borges.

PELICULAS EDUCATIVAS EN LA CARCEL DE MUJERES

A una petición de las Damas Isabelinas, la Secretaría de Gobernación ha consentido en autorizar la proyección de películas cinematográficas en la Carcel de Mujeres, de Guanabacoa para el mejoramiento cultural y moral de las presas.

LA MORAL DE LAS PELICULAS

La Secretaría de Gobernación ha dirigido un escrito ayer a la Alcaldía mostrándose conforme con los términos en que ha actuado el Negociado de Espectaculos en el asunto de la censura de la película Rojo y Negro y expresando la satisfacción que le produce que aquel centro esté de acuerdo con Gobernación para amparar al público contra las películas que puedan en cualquier sentido violar la moral establecida, para lo cual en cada caso, deben comunicarse a la Secretaría de Gobernación los antecedentes que se tengan por la Alcaldía suministrados por los inspectores de aquel Departamento.

EL SUPERVISOR DE CIEGO DE AVILA

En la mañana de ayer estuvo en la Secretaría de Gobernación saludando al Secretario el Supervisor de Ciego de Avila Capitán Ruiz, que se halla en la Habana por tener que comparecer como testigo en el Tribunal Supremo.

TITULARES VETERINARIOS

El Representante señor Elio Alvarez conferenció ayer por la mañana con el Subsecretario de Gobernación, interesándose por un reciente acuerdo del Ayuntamiento de Trinidad e inquiriendo si podía designarse como veterinario a una persona que solamente es un práctico. Se le informó que la Ley establece que únicamente para esos puestos pueden ser nombrados los titulares en esa ciencia.

CASOS Y COSAS

ABANDONO

El dichoso rotulado
de las calles del Vedado
es una calamidad.
De este modo el otro día
un amigo me decía,
y decía la verdad.

El que en 23 se orienta
y después lleva la cuenta,
a doquiera puede ir;
pero, ¡ay! si se equivoca,
de seguro se sofoca
sin sus fines conseguir.

Porque ya no tocan pito
las columnas de granito
que un Alcalde colocó.
Las que no se destiñeron
ya se desaparecieron
porque el viento las tumbó.

Un señor el otro día
a la B llegar quería,
y al echarse a caminar,
como rótulos no hallaba,
caminaba y caminaba...
dando vueltas sin cesar.

Y tras de un viaje completo,
recorriendo el alfabeto,
ya cansado, se encontró
conque, andando despacito,
en San Antonio Chiquito
de cabeza se metió.

Sergio ACEBAL

PIDAN CAMISETAS LASTLONG

EL UNICO VITI

DR. L. F. RODRIGUEZ MOLINA
CIRUJANO DEL "HOSPITAL CALIXTO GARCIA"
Profesor Titular de Enfermedades de las Vías Urinarias de la Universidad de la Habana.
Consultas: de 10 a 12 de la mañana y de 4 a 9 de la noche.
Lamparilla 86 y 88.—Teléf. A-3454.

Dr. J. B. LUQUE
DE LA FACULTAD DE PARIS
Ginecología-Electroterapia
Cura radical de VARICES (venas infladas de las piernas) sin operación. Tele. M-1181.
Campanario 10, de 8 a 5.
Gratis a pobres los jueves.

MARCAS Y PATENTES
RICARDO MORE
(Ingeniero Industrial)
EX-JEFE DE LOS NEGOCIADOS DE MARCAS Y PATENTES
APARTADO DE CORREOS 796
BARATILLO, 7. TELEFONO A-6449
Se hacen traducciones técnicas y legales del inglés al español

Dr. Gonzalo Pedroso
CIRUJANO DEL HOSPITAL MUNICIPAL DE EMERGENCIA
Especialista en Vías Urinarias y Enfermedades Venéreas. Cistoscopia y cateterismo de los uréteres. Cirugía de Vías Urinarias. Consultas de 10 a 12 y de 3 a 5 p. m. en la calle Avenida de la República 254. E-1436 Indf. Junio 12

Dr. P. M. Souza
Garganta, Nariz, Oidos. Hospitales de New York, Viena, Budapest, Habana. San Lázaro 226, de 2 a 4.

DR. PULGARON
Manzana de Gómez 465
Teléfono A-1862.
PRIMERA Y SEGUNDA ENSEÑANZA. ENSEÑANZA SUPERIOR Y LATIN.
Visitas y Avisos: de 6 a 7.

LA MAYOR
32 EDIFICIOS
600 EMPLEADOS
SARRÁ
DROGUERIA
ABIERTA TODOS LOS DIAS
TODA LA NOCHE LOS MARTES

FARMACIAS DE TURNO

JUEVES

Dirección	Teléfono
HABANA	
Ave. de Bélgica 8	M-4425
Ave. de Menocal 6	M-4660
Presidente Zayas 32	M-5109
Ave. de la República 337	U-4190
Mayor Gorgas y Oquendo	U-6778
Colón 40	M-4525
P. Varela y Zenea	U-5402
Salud 178	U-6896
América Arias y Crespo	M-5533
Ave. de Menocal y Príncipe	U-6873
Romay 55	M-4470
Marta Abreu 44	M-4740
Cuba 128	M-9558
Ave. Bélgica y R. del Brasil	M-4413
Avenida de Italia 41	M-5706
M. Morúa Delgado 43	M-5074
General Carrillo 62	M-4848
San Nicolás 229	M-5228
Gral. Carrillo y F. Andrade	U-6869
Máximo Gómez 181	M-5030
Máximo Gómez 347	M-4490
Someruelos 26	M-5002
Desagüe 69	U-6767
Avesterán y Desagüe	U-6966
Víctor Muñoz 92	M-4508
VEDADO	
Calle 17 entre E. y F.	F-6110
Calle 23 y J.	F-6100
Ave. Wilson 131 entre 16 y 18	F-6160
Calzada entre Paseo y 2	F-6174
Calle 23 núm. 458.	F-6152
Calle 17 esquina a 26.	F-6211
VIBORA	
10 de Octubre y Josefina	I-7240
10 de Octubre 557½	I-7660
Concepción y Porvenir	I-7306
Pocito y Reyes	X-2351
Santa Catalina y Cortina	I-7756
JESUS DEL MONTE Y SANTOS SUAREZ	
Zapote 24	I-2223
Quiroga y Delicias	I-7772
10 de Octubre 280	I-7378
10 de Octubre 304	X-3033
LUYANO	
Calzada de Concha 4	X-2223
Calzada de Luyanó 101	I-7271
Calzada de Luyanó 211	X-2216
CERRO	
Calzada del Cerro 558	I-7303

NOTA: Este grupo deberá prestar el servicio público todo el día y la noche de los Domingos siguientes: Febrero 3; Marzo 17; Abril 28; Junio 9; Julio 21; Septiembre 1º; Octubre 13; y Noviembre 24.

EXCEMICIDA
MADAME SENTOURE
Maravillosa pomada francesa infalible para eczemas, herpes, psoriasis, ácido úrico, etc. Poderoso específico para llagas, úlceras crónicas. ¡Curas asombrosas! Venta: Sarrá, Johnson, Tacheguel. Depósito: Máximo Gómez 412. Dr. Morist.

¿Lo recojería usted o lo dejaría en el suelo?

De vez en cuando alguien nos dice: "Sí, yo podría comprar una Acción Preferida de la Compañía Cubana de Electricidad, pero una sola no vale la pena".

Pero, si caminando por la calle, Ud. viera seis pesos en el suelo, consideraría que valdría la pena recogerlos, ¿no es verdad? Pues si Ud. PUEDE invertir su dinero en una acción y NO LO HACE, esto es lo mismo que si Ud. se encontrara seis pesos en la calle y no los recogiera—porque cada Acción Preferida de la Compañía Cubana de Electricidad paga dividendos que importan SEIS PESOS al año.

Deténgase unos momentos a pensar cuántos seis pesos no está usted recogiendo porque no ha invertido sus ahorros.

Acciones Preferidas
de la
COMPAÑIA CUBANA DE ELECTRICIDAD

Precio $97, más dividendos devengados por cada acción. Al contado o a plazos cómodos.

LAS ACCIONES ESTAN A LA VENTA EN LAS SIGUIENTES OFICINAS DE LA COMPAÑIA:

HABANA { Máximo Gómez (antes Monte) No. 1. / Ave. de Italia esq. a Zenea (antes Galiano y Neptuno).

INTERIOR DE LA REPUBLICA

Artemisa	Colón	Jatibonico	Placetas
Bayamo	Cruces	Jovellanos	Ranchuelo
Bejucal	El Caney	La Maya	Rodas
Cabaiguán	Encrucijada	Manzanillo	Sagua la Grande
Caibarién	Florida	Marianao	San Antonio de los Baños
Calimete	Guanabacoa	Matanzas	Sancti Spíritus
Camagüey	Guanajay	Morón	San Luis (Oriente)
Camajuaní	Guantánamo	Nueva Paz	Santa Clara
Cárdenas	Guayos	Nuevitas	Santiago de Cuba
Ciego de Avila	Güines	Palma Soriano	Santo Domingo
Cienfuegos	Jagüey Grande	Palmira	

Si no le es conveniente comprar sus acciones en una de las oficinas arriba mencionadas, puede usted hacer su solicitud por ellas en cualquier otra oficina, o por mediación de cualquier empleado, de la Compañía. El pago de las acciones solamente debe hacerse en una de las oficinas arriba mencionadas. Al hacer su solicitud en cualquier otra oficina, o a cualquier empleado de la Compañía, no haga pago alguno hasta que reciba usted aviso oficial de la Compañía, o un cobrador pase a cobrarle, con un recibo debidamente firmado.

CORTE Y ENVIE POR CORREO ESTE CUPON A:

COMPAÑIA CUBANA DE ELECTRICIDAD
DEPTO. DE ACCIONES PREFERIDAS — APARTADO 1715 — HABANA
(Marque con una (X) el cuadro que exprese lo que Ud. desee)

☐ AL CONTADO. Deseo adquirir al contado.....Acciones Preferidas Acumulativas, a razón de $97.00 Oro por acción, más dividendos devengados. ☐ A PLAZOS. Deseo adquirir a plazos.....Acciones Preferidas Acumulativas, a razón de $97.00 por acción, más dividendos devengados, pagaderas a razón de $10.00 Oro al contado y $10.00 Oro mensuales hasta cubrir su importe de $97.00 Oro, más dividendos devengados. ☐ Sírvanse enviarme un folleto ilustrado que contenga más informes acerca de las Acciones Preferidas Acumulativas, así como datos adicionales sobre esa Compañía. FORMA DE PAGO. ☐ En mi domicilio. ☐ En las Oficinas de la Compañía. ☐ Con cheque por correo.

NOMBRE:.....
CALLE Y No. .....
CIUDAD..... FECHA.....

SEPELIO DE LA SRA. POMARES

La finada era madre de un querido compañero periodista

En la tarde de ayer recibieron cristiana sepultura en la Necrópolis de Colón, los restos de la que en vida fué dechado de bondades y madre amantísima de nuestro querido amigo y compañero de "El Mundo" señor Agustín Marrero y Pomares.

Su sepelio fué una elocuente manifestación de duelo, asistiendo gran número de amigos y compañeros de Pomares, así como toda la directiva de Asociación de Repórters.

En el Cementerio y antes de ser inhumado el cadáver, le fué cantado un responso por el Capellán.

A los familiares todos de la extinta y muy especialmente al amigo y compañero Pomares, le enviamos en estas líneas nuestro más sentido pésame por tan irreparable pérdida.

BAJAS PEDIDAS

Solicitaron ser dados de baja en el Registro de Contribuyentes del Municipio, los señores José Méndez, cantina de bebidas de Washington 20; Rodríguez y Cía., depósito de leche de Paz y Este; Raoado y Ovies peletería de 10 de Octubre 535; Valentín Capin, cantina de bebidas de Avenida de Acosta; y New York Laundry, de la calle 26 y 11 en el Vedado.

TINATA
MATA LA GARRAPATA
Pídalo en boticas, ferreterías, pajarerías, etc. Es polvo y se usa como talco. No pica. No mancha. No es cáustico ni venenoso, pero no deja una garrapata viva. Folletos gratis.
Precio: $0.50, $1.00 y $1,50
Collares, Cadenas, Arreos, Bozales, Correas, etc., a los mejores precios.
LA CASA DEL PERRO
NEPTUNO Y AMISTAD. A-4557

Grandes Obras en la Milagrosa

Se levantará un hermoso pabellón en ese sanatorio

UN TEATRO EN MANICARAGUA

Han sido presentados en la Dirección de Ingeniería Sanitaria Nacional los planos y memorias para la construcción del Teatro Robes, en el barrio de Manicaragua, Santa Clara, el cual tendrá una nave central de 50 metros de fondo por 11.60 metros de ancho. Será de mampostería y se edificará en la esquina que forman las calles Juan Bruno Zayas y Crombet. Los planos han sido aprobados y así se le ha comunicado al señor Rafael Robes, propietario del futuro espectáculo.

INSPECCIONES

El señor Rogelio Espinosa, Director de Ingeniería Sanitaria Nacional, comisionó ayer al señor Pujols, auxiliar de la Dirección para que inspeccione las obras de ampliación que se vienen realizando en La Ciudad de la Esperanza (Sanatorio La Esperanza), y designará a otro empleado para que inspeccione las obras realizadas en la Granja del doctor Delfín, situada en Luyanó, que han sido verificadas por las señoras Lily Hidalgo de Conill y María Herrera viuda de Seva, delegadas de la Comisión Nacional para la Protección de la Maternidad y la Infancia.

EN EL SANATORIO LA MILAGROSA

Proximamente han de realizarse distintas obras de ampliación en el Sanatorio de la Asociación de las Católicas Cubanas, La Milagrosa situado en la Calzada del Cerro número 586.

El señor Espinosa, Director de Ingeniería Sanitaria Nacional, recibió ayer los planos y memorias para la construcción de un pabellón de dos plantas.

Los planos han sido remitidos a la Junta Nacional de Sanidad para su aprobación definitiva.

DEL SERVICIO DE RETRETAS

Relación de las que habrá en julio en la Habana y sus barrios

GLORIETA DEL MALECON
Miércoles 3.—(Radio), de 8 a 10 p. m.
Viernes 12, de 8 a 10 p. m.
Viernes 19, de 8 a 10 p. m.
Viernes 26, de 8 a 10 p. m.
Miércoles 31, (Radio), de 8 a 10 p. m.

PARQUE JOSE MARIA DE LA CUESTA (LAWTON)
Viernes 5, de 8 a 10 p. m.

PARQUE MACEO
Domingo 7, de 8 a 10 p. m.
Domingo 14, de 8 a 10 p. m.
Miércoles17, de 8 a 10 p. m.
Domingo 21, de 8 a 10 p. m.
Domingo 28, de 8 a 10 p. m.

PARQUE TULIPAN (CERRO)
Martes 9, de 8 a 10 p. m.

PARQUE EMILIA DE CORDOBA (PIBORA)
Miércoles 10, de 8 a 10 p. m.

PARQUE ZAYAS
Miércoles 24, de 8 a 10 p. m.

(Fdo.) Gonzalo Roig, Director.

Las Defunciones Ocurridas Ayer en la Habana

HASTA LAS 4 P. M.

Flora Pérez, raza mestiza, 3 meses, Cervantes 1, acidosis.

Caridad Roque y Rubí, raza blanca, 45 años, San Miguel 228, bacilosis.

María Candelaria Pomares, raza blanca, 83 años, Cintra C, senilidad.

Angel Manuel González, raza blanca, 5 meses, Cristina 7 y medio, toxinfección gastro intestinal.

Bernardo Solano, raza blanca, 29 años, Hospital Calixto García, mielitis.

Lidia Prado González, raza blanca, 4 meses, Universidad 36, enteritis.

María Alonso Taboada, raza blanca, 8 meses, Revillagigedo 57, miocarditis.

María O. Salomé Valdés, raza blanca, 22 años, Casa de Beneficencia, mal de Pott.

Carlos Fuerte Vidal, raza negra, 75 años, Gloria 66, cardio esclerosis.

Pedro Gómez Pedraja, raza blanca, 42 años, H. Las Animas, fiebre tifoidea.

Manuel Otero López, raza b., 35 años, La Benéfica, fiebre tifoidea.

Candelaria Piedra, raza negra, 80 años, Asilo Santa Marta, lesión orgánica del corazón.

LA SERENATA A DON PEDRO MARIN HERRERA

Mañana por la noche a las ocho, tendrá efecto la serenata en honor del popular político Don Pedro Marín Herrera. Sus amigos se reunirán en el parque de Maceo a esa hora, con las organizaciones de los Comités de barrio, para ir en formación hasta la residencia del festejado, sita en la calle N, esquina a 15, en el Vedado.

Aniversario de los Cantineros

La velada con que celebrarán esa fecha será lucidísima

He aquí el programa artístico-literario, de la velada que, con motivo del Quinto aniversario de la constitución del "Club de Cantineros de la República de Cuba", celebrará hoy esta colectividad en los regios salones del Palacio de los asturianos, a las 9 de la noche.

PROGRAMA ARTISTICO-LITERARIO

PRIMERA PARTE

Apertura por el Presidente social.

Sinfonía, por la afamada Estudiantina Montañesa.

Pequeño discurso, por Hilario Alonso.

Couplet "La Muñequita", por la niña Carmita Castro.

Presentación de la señorita Emilia Duimovich.

Romanzas, por la Soprano Srita. Merceditas Diez.

Couplet "La Mujer del Torero", por la niña Lolita Castro.

Presentación del Tenor cómico, señor Faustino Parada.

Presentación de la señora Emilia Duimovich.

Bailes Clásicos Españoles, por la genial artista "Celinda".

Entrega de 25 títulos de socios de Mérito y de Honor.

Discurso del Dr. Ramón Zaydín.

Nota:— Todos los números de canto serán acompañados al piano por la distinguida profesora señorita Angelita Camps.

La segunda parte, que es la bailable, está encargada de ejecutarla una de las más famosas orquestas de la capital y el Sexteto de más renombre de Cuba.

Se tocarán las piezas siguientes: Danzón, Bésame; Son, Carnaval de Oriente; Fox Trot, Luky in Love; Son, El Carretero; Danzón, El Amor Hace Sentir; Son, El Manisero; Paso Doble, Gratos Recuerdos; Son, Te Olvido; Danzón, El Vendedor de Maní; Son, Mi Guitarra; Danzón, Las Piernas de Rita; Son, Agua Pidió Matule; Fox Trot, I Found Glod When; Son, Regálame el Ticket; Danzón, No trates de Engañarme; Son, El que siembra su maíz; Paso Doble, Alma Mía; y Son, Jabón La Llave.

Será un éxito.

Dr. Felipe Rivero y Alonso
ABOGADO Y NOTARIO
Chacón 25. - Teléfonos: M-1472 y A-8142
Letrado Consultor y Notario de la "Asociación de Detallistas de la Habana"
Notario de los Centros "Asturiano", "Balear" y "Cafés".
Estudio de los Doctores:
Manuel Fco. de Cinca. Ricardo Elizalde e Hidalgo-Gato.
Angel Radillo Gancedo. Rafael de Zendegui y Carbonell
Procuradores:
Urbano E. Gómez Cádiz y Manuel Martínez Cádiz

GOMAR & CIA., 20, Rue des Fossés St. Jacques, PARIS.
F-14

M.E.C.D. 2016

No. 2

El cutis del Baby limpiecito

No permita que las mantillas irriten o produzcan desordenes de la piel a su Baby. Las propiedades curativas y suavizantes del Resinol, han dado por muchos años los mejores resultados, en las irritaciones de la piel producidas por cualquier causa. El sarpullido, la eczema y la picazón, desaparecen en corto tiempo. Miles se sorprenden de la *prontitud de su acción.* El Resinol es abosulamente inofensivo. Recomendado por los médicos en todas partes. *Se vende en toda drogueria.*

Resinol

"México no es ni ha Sido Nunca Pais Comunista," A. del Castillo

El conflicto religioso de México—nos dice—se resolvió por los buenos oficios del alto clero católico y el Gobierno

ALMENDARIZ DEL CASTILLO, DESTINADO A BERLIN

Una larga era de prosperidad y paz se presenta ante la vecina República. La intensa campaña contra el alcoholismo

Hoy acudió a la Secretaría de Estado una interesante y acusada figura diplomática mexicana, el señor Almendariz del Castillo, que se encuentra en esta ciudad—llegado ayer en el vapor México—de paso para su nuevo destino, la capital de la República Alemana, Berlín.

Largo rato el citado plenipotenciario de la República hermana conferenció con el Subsecretario de Estado, doctor Miguel Angel Campa, quien dió cordial acogida al señor del Castillo y al doctor Martínez Mercado, actualmente Encargado de Negocios de su país en Cuba por ausencia momentánea del señor Embajador.

El señor Almendariz del Castillo es un antiguo conocido de nuestra tierra; en ella vivió algún tiempo como Encargado de Negocios, y si no recordamos mal acudió en representación de su gobierno a la primera toma de posesión de nuestro actual Mandatario nacional. En este periódico donde cuenta con muchos amigos, se le brindó además de una franca acogida, una cordial invitación de colaboración en nuestras columnas.

Más tarde, el huésped eventual de esta capital, pasó a Rusia, encargado de los asuntos diplomáticos de México en la nueva república de los Soviets, misión que realizó no solo con el beneplácito de su gobierno, sino con el del Soviet mismo, quien en todo tiempo reconoció al envíado de la nación azteca como uno de sus valores más positivos. De nuevo en México, fué nombrado recientemente por el doctor Portes Gil, Presidente Constitucional, para ocupar el puesto de Encargado de Negocios de su Gobierno cerca de la República de Alemania. Ahora parte, y dentro de muy breve se encontrará en posesión de su ministerio. Mas antes de embarcar hacia Europa, no pudo dejar de aprovechar la ocasión de saludar a los funcionarios de la Secretaría, donde tantas simpatías labró en otros tiempos.

BREVES PALABRAS

El doctor Campa nos presenta. Sus labios hilvanan palabras de elogio para el visitante; momento después, en un saloncito anexo al de la Secretaría, charlamos con e representante mexicano.

Una persona que ha estado en Rusia largo tiempo y que viene de México a raíz de armonizarse la cuestión religiosa—mucho tiempo latente—con el gobierno actual de su país, tiene por fuerza que ser interesante.

—El conflicto religioso tuvo su fin, su natural fin, debido principalmente a la energía y al patriotismo del General Calles y del doctor Portes Gil, Presidente de México, quienes abogaron por que tornaran al país los sacerdotes católicos después de una serie de conferencias entre representantes del Clero Apostólico y el Gobierno.

—¿En qué situación se le presenta al Clero después del arreglo del problema?

—Serán muy respetados y considerados por los poderes públicos, al igual que los demás profesionales de mi país: tal como se respeta y se considera a un abogado, a un ingeniero, a un médico, etc.

—Esto, en lo que respecta al Gobierno, más en lo que se refiere al pueblo será otra cosa. ¿No?

—Yo no me refiero sino al Gobierno y a la manera cordial con que recibirá al Clero que se hará cargo de nuevo del rito Católico.

—Comprendido,—le decimos.

—El triunfo del Gobierno en este debatido asunto, nos dice, al admitir de nuevo el viejo y respetable culto mexicano, ha sido el lanzar por tierra la equivocada opinión que sustentan miles de extranjeros de que en México no se podrían armonizar los intereses del Clero y del Estado. Así es que tan pronto fueron aceptadas las negociaciones entre ambos, empiezan ya a regresar sacerdotes a mi país, y quienes se disponen a acatar la Constitución y las leyes mexicanas, demostración palpable de que ni las leyes ni la Constitución fueron contrarios a la religión ni al culto católico. Las nuevas normas legales no han hecho sino reglamentar las cuestiones del Clero sin inmiscuirse en lo más mínimo con el dogma.

ACTUAL SITUACION DE MEXICO

—México atravesará en lo sucesivo una era de perfecta paz, pudiendo, por tanto, dedicarse con éxito a resolver sus problemas interiores, y en particular en lo que podemos llamar la socialización de las masas, la educación del pueblo, el aumento de la producción agrícola y todo lo que tienda al engrandecimiento de la nación.

Desde el advenimiento al poder del General Calles, hasta hoy, que rige los destinos de mi país el doctor Portes Gil, el reparto de tierras de labranza, así como el material adecuado para producir, se está efectuando de manera considerable y con éxito probado.

El Gobierno está fundando constantemente nuevas escuelas y nuevas aulas, donde se podrán saciar las apetencias intelectuales del pueblo mexicano quien se transformará en pocos años en el más laborioso y el que mayor rendimiento produzca, en virtud de la riqueza incalculable e inexplotada de nuestro suelo fecundo.

—El Presidente, señor Portes Gil, ha sido el iniciador de una campaña antialcohólica en toda la República.

—¿México país "seco" como los Estados Unidos? Preguntamos.

—No tanto, pero sí tratar de dar fin lentamente con las tabernas y dar facilidades a las cerceverías y a los establecimientos en que se sirvan lo que los americanos denominan "soft drinks". Además, que la campaña contra el aguardiente no se realizará solo con esta fórmula, sino con una más efectiva, más sólida, la única posible: la educación a las masas y la exhibición de películas que reproduzcan el terrible vicio con sus depauperantes estragos.

—Y usted cree que se logre un buen éxito en este sentido?

—Indudablemente; el pueblo mexicano con una campaña como la que queda indicada irá transformándose a pasos de gigante.

¿ES MEXICO COMUNISTA?

—Existe un gran desconocimiento internacional al clasificar a México como país adoptador de las doctrinas de Lenin. México no es ni podrá ser nunca comunista, porque es un país eminentemente socialista, credo político que se ha podido observar en todas sus resoluciones en la que se ha tendido siempre a socializar todos sus problemas.

—México observa buenas relaciones con Rusia?

—Naturalmente que sí, pero esto no quiere decir que se haya identificado de tal manera con su política soviética que se confundan en idealidades gubernativas. México guarda tan buenas relaciones con la Rusia Roja como las que guarda con los países imperialistas capitalistas que todos conocemos.

—Quisiera—nos dijo para terminar—hacer comprender a todos los que no conocen a fondo nuestra política, que México no es, ni ha sido nunca un foco comunista, ni que tienen—todavía— arraigo esas ideas avanzadísimas porque México no ha sufrido nunca ni jamás sufrirá el problema que se ciñó durante siglos sobre el pueblo, sobre la masa anónima de la Rusia de los Czares.

El Cónsul Cubano A. López Viene a Rendir un Informe Muy Amplio

Por primera vez comenzará la Secretaría de Estado a repartir hoy un interesante folleto titulado "Archivos Diplomáticos"

DIVERSAS NOTICIAS DE LA SECRETARIA DE ESTADO

El doctor Francisco Domínguez ha sido elegido miembro corresponsal de la Sección de Cirugía de la Academia de París

Ha llegado a la Habana a bordo del vapor "Orizaba" el señor Armando López, Cónsul de segunda clase adscripto en comisión especial de la Secretaría de Estado en la ciudad de New York.

El señor López, que ha rendido una fructífera e intensa labor en favor de los intereses del departamento, fué llamado por el doctor Miguel Angel Campa, Subsecretario de Estado, con el objeto de que le rindiera un amplio informe de su trabajo durante el año que ha estado laborando en la ciudad de Manhattan.

El señor Armando López, tuvo a su cargo durante ese tiempo todo lo referente a la inspección agrícola, llegadas y salidas de cargamentos, ha envíado de manera constante los precios en el mercado, utilizando el cable, se ha encargado con éxito de la propaganda de nuestros principales productos realizando—como hemos dicho—una buena labor.

El señor Armando López terminado su trabajo en la Habana, seguirá a las órdenes directas del doctor Campa en el lugar a él destinado.

ARCHIVO DIPLOMATICO

Hoy se repartirá la primera publicación de una serie de folletos que con el título de Archivos Diplomáticos de la Secretaría de Estado se ha confeccionado en ese departamento.

Encargado de esta interesante labor lo ha sido el doctor Manuel Sanguily, abogado de la Cancillería, y uno de los funcionarios más competentes de la misma.

Mañana, después de ver el folleto, daremos una más amplia explicación de estos interesantes trabajos ordenados por el doctor Campa.

MIEMBRO DE LA ACADEMIA DE MEDICINA DE PARIS

Según cable recibido ayer tarde firmado por el Ministro de Cuba en París, doctor C. M. de Céspedes, el doctor Francisco Domínguez, fué elegido, casi por unanimidad, miembro corresponsal, de la Sección de Cirujía de la Academia de Medicina de París.

INVITADOS LOS BOY-SCOUTS

Dice el Cónsul de Cuba en New Orleans, señor Betancourt, en cable dirigido a la Secretaría de Estado, que el Coronel Crow, jefe de los Boy-Scouts de esa ciudad, ha invitado al Coronel Silva a que visite el campamento. Una delegación irá a recibir al militar cubano que llegará a New Orleans en el vapor Cartago.

SERVICIO CON EL JAPON

El señor Plácido Domínguez, Cónsul de Cuba en Kobe, Japón, informa a este Centro que el primer vapor de la compañía "Nippon Yusen Kaisha, destinado al tráfico entre Japón y la Habana, será el "Tahaoka Maru" que saldrá del puerto de Kobe en la primera quincena le Octubre próximo. Los otros vapores que harán el servicio se llaman: "Lisbon Maru, Taketoyo Maru y Atago Maru", rindiendo seis viajes al año, según ha informado la mencionada compañía. Los fletes desde este puerto hasta la Habana, por tonelada, serán los siguientes:

$18.00 por artículos de algodón.
$16.00 por provisiones.
$12.50 por porcelana y juguetes.
$10.00 por frijoles.
$8.50 por esteras de paja.
$18.00 por misceláneas.
$21.50 por seda (ad-valorem.)

FALLECIMIENTO DE UNA CUBANA

El Cónsul de Cuba en Bilbao, España, participa a este Centro el fallecimiento de la señora Delfina Alonso Hondal, ciudadana cubana, ocurrido en Madrid, el día 4 de Enero último.

HOMBRE DECAIDO?: Regenere su organismo. Tome VIRILVITAM (Tabletas de Hormón, fósforo, orgánico y vitamina D)

VIRILVITAM devuelve al organismo: Vigor Físico, Lucidez Mental, Favorable disposición del ánimo.

Soberano restaurador de las fuerzas vitales. Rejuvenece a los hombres!!!! (Principales farmacias y en todas las Droguerías de Cuba)

VIRILVITAM, es inofensivo. Retarda la vejez. Prolonga la vida. Cuidado con imitaciones que no pasan de simples estimulantes; EXIJA VIRILVITAM

CONTRA NEURASTENIA: YOHIMBINA

EXIJA LA LEGITIMA DEL DR. SPIEGEL

PROSPECTOS GRATIS POR CARLOS BOHMER

AGUIAR 116 HABANA

LAS LLUVIAS Y SUS CONSECUENCIAS

Con la estación lluviosa empiezan los catarros, la grippe y la terrible pulmonía, enfermedades que si no causan grandes daños, por lo menos privan a la persona de muchas distracciones.

Pero como dice un refrán muy viejo que el catarro es mal de las buenas mozas, las hay que les agrada llevarlo, y sin pensar en las graves consecuencias que pueda causarles, no se cuidan de tomar una medicina que las alivie.

Y ya que de medicinas hablamos, a todos les convendría tomar el Jarabe de Ambrazoin que por su acción sedativa en los nervios de las vías respiratorias, cura con la mayor eficacia.

FLY-TOX

Mata las PULGAS

Inofensivo para el hombre

La sangre viciada y cargada de ácido úrico se cura con Magnesúrico

Un diurético es lo que se necesita para limpiar la sangre viciada y cargada de ácido úrico, que obliga la eliminación por el riñón, para que pasen por la orina, los desechos, detritus y venenos que fabrica el organismo.

El riñón es el órgano que lava la sangre, porque ésta pasa a través de una verdadera malla, quedando solamente en ella (en la sangre) los principios alimenticios que lleva para nutrir los otros órganos del cuerpo.

Limpiando la sangre de venenos con Magnesúrico, se ayuda al riñón, órgano depurador por excelencia y se evitan esas congestiones diarias que muchas personas padecen.

LA FORMA DE HACER INGRESOS EN OBRAS PUBLICAS Y EL ACUEDUCTO

Recepción de las obras de reparación de la carretera de Baracoa a Sabanilla. Reparación de calles habaneras

El Secretario de Obras Públicas, a fin de facilitar las operaciones de rontabilidad y auditoría del Departamento a su cargo, ha dictado una resolución regulando la forma en que deben hacerse los ingresos por todos conceptos en la Pagaduría y Colecturía Central de la Secretaría y Administración Recaudadora del Acueducto de la Habana.

De acuerdo con dicha disposición, y a partir el día primero de Julio próximo, sólo se aceptarán ingresos en esas oficinas, en la forma siguiente:

DEPOSITOS Y FIANZAS

En checks de administración de Bancos asociados al Habana Clearing House, o checks certificados y expedidos únicamente a la orden de "Tesorero General de la República—únicamente para abonar a la cuenta de Depósitos y Fianzas, Secretaría de Obras Públicas". (También podrán constituirse las fianzas en Bonos de la República, acompadando las relaciones de los folios correspondientes.)

OBRAS A PARTICULARES

Los ingresos que tengan que hacer los particulares para cualquier obra a ejecutar por la Jefatura de la Ciudad de la Habana, se harán por checks de administración de Bancos asociados al Habana Clearing House, o certificados por los mismos y a la orden de "Tesorero General de la República—únicamente para abonar a la cuenta de Obras a Particulares, inbresos Jefatura de la Ciudad de la Habana".

PAGOS POR SERVICIOS DE AGUA

A los contribuyentes por servicios de agua les serán admitidos sus ingresos únicamente en checks de administración de Bancos asociados al Habana Clearing House, o certificados por los mismos, extendidos a la orden de "Tesorero General de a República—únicamente para abonar a la cuenta Recaudación Acueducto de la Ciudad de la Habana".

INGRESOS POR CONCEPTO DE MULTAS EN GENERAL

Los ingresos por multas deben verificarse en checks de Administración de Bancos asociados al Habana Clearing House, o certificados por los mismos y a la orden de "Tesorero General de la República—únicamente para abonar por concepto de multas a la cuenta cuyo gomígrafo aparece estampado en este check".

El doctor Carlos Miguel de Céspedes nos pide hagamos un ruego al público en general a fin de que preste su mayor cooperación al cumplimiento de las reglas dictadas, en bien del servicio.

REPARACION DE UNA CARRETERA

Ha sido aprobada, el acta de recepción de las obras ejecutadas recientemente por el Departamento a su cargo en la carretera de Baracoa a Sabanilla, tramo comprendido entre los kilómetros 9 al 11, ambos inclusive.

Los trabajos consistieron en la reparación de la base telford; recargo de macadam bituminoso; reconstrucción de paseos y cunetas, etc., etc.

Actualmente, de acuerdo con las órdenes del Secretario del Ramo, los Ingenieros del Distrito de la Provincia de Oriente están efectuando la reparación del resto de la carretera, a fin de que la misma pueda quedar en toda su extensión en excelentes condiciones para el tránsito.

RECEPCION DE OBRAS

Por los ingenieros de la Secretaría de Obras Públicas, designados al efecto, se ha llevado a cabo la recepción de las obras de construcción de aceras y contenes en la calle de San Leonardo, desde la de Dolores a Serrano, y pavimentación desde San Indalecio a San Benigno y desde Flores a Serrano, en Jesús del Monte.

REPARACION DE CALLES

Por el personal obrero del Negociado de Calles y Parques de la Jefatura de la Ciudad, se está procediendo a la reparación de las calles Rayo y San Nicolás entre Zanja y Reina; 26 entre Calzada del Cerro y finca Aldecoa y 25 entre Paseo y A., en el Vedado.

EL PERSONAL OBRERO

Según el parte semanal rendido al Secretario de Obras Públicas, actualmente se viene utilizando en las obras que se ejecutan para la construcción de la carretera central, un promedio diario de cerca de 11.000 jornaleros, incluyendo aquellos que prestan servicios de carácter especial.

SUBASTAS

El próximo día 29 de los corrientes, a las nueve y media a. m. tendrán lugar, simultáneamente, en el Negociado de Contratos y Suministros y en las Jefaturas de los Distritos Provinciales, las subastas para el suministro de efectos de dibujo y la de suministros de hielo a todas las dependencias de dicha Secretaría durante el año fiscal entrante 1929-1930.

UN RAMAL DE DREN

Han sido aprobados la memoria, proyecto y presupuesto para las obras de construcción de un ramal de dren de 12 pulgadas de diámetro y tragantes necesarios, en la calle Marina, entre el emboque de los vapores de la Havana Central y la calle Sevilla en Casa Blanca, se han dado órdenes a la División de Alcantarillado de la Jefatura de la Ciudad, a fin de que cuanto antes proceda al inicio de los trabajos.

LICENCIAS DE FABRICACION

Han sido autorizadas las licencias de fabricación que a continuación se relacionan:

92820, Margarita del Monte viuda de Sánchez, calle 10 número 216 entre 21 y 23, Vedado; 86432, señora Lucrecia Cortés García, calle Tejar entre 16 y 1q, Cuarta Ampliación de Lawton; 92870, José Antonio Fernández, Calzada del Vedado esquina a H.

UN RAMAL DE CLOACA

La División de Alcantarillado de la Jefatura de la Ciudad, ha dado cuenta que por el personal obrero de la misma se ha dado comienzo a los trabajos de construcción de un ramal de cloaca de 8 pulgadas de diámetro en la Planta de Bombas de Palatino.

LA REGENTE

NEPTUNO Y AMISTAD

AVISO

Debiendo celebrarse el 5 de Julio a las 8 de la mañana, la subasta de prendas empeñadas que adeudan seis meses de intereses, rogamos a sus propietarios pasen a pagar los mismos para evitar que sus prendas vayan al remate.

Realizamos excelentes joyas procedentes de empeño a precio sin competencia. Seguimos dando dinero a módico interés.

CAPIN, GARCIA Y CIA.

¿TOSE? PRUEBA GRATIS ALQUITRÁN Legítimo de PINO POR SARRÁ

Sólo una muestra a cada persona mediante la presentación de este anuncio, en la Droguería Sarrá, mañana.

GARGANTOL

TABLETAS MARAVILLOSAS EN EL TRATAMIENTO DE LAS AFECCIONES DE LA GARGANTA.

FARINGITIS, LARINGITIS AMIGDALITIS, RONQUERA ESTADOS CATARRALES etc. etc.

ALIVIO INMEDIATO.

DE UTILIDAD PARA PROFESORES, ARTISTAS, ORADORES, A FIN DE CONSERVAR LA VOZ CLARA.

DISUELVASE EN LA BOCA UNA TABLETA CADA TRES HORAS.

(Nombres del DR. A. C. BOSQUE Tejar 1636

SEDAS!

PRECIOS DE OCASION

Hemos rebajado los precios de todas nuestras sedas de última moda a un nivel increible.

Hónrenos con una visita y examinando las calidades, podrá apreciar la extraordinaria ganga de estos precios:

ESTAMPADAS

CHIFFONES ESTAMPADOS, de $3.75, a	$ 2.90
CHIFFONES ESTAMPADOS, de $3.00, a	2.25
GEORGETTE L CHIFFON ESTAMPADO, de $2.45, a	2.25
GEORGETTE ESTAMPADO, de $2.25, a	1.85
GEORGETTE ESTAMPADO, preciosos, de $2.00, a	1.60
CREPE DE SEDA francés, estampado, de $2.75, a	2.25
CREPE DE SEDA francés, estampado, de $2.50, a	2.00
CREPE MONGOL ESTAMPADO, de 2.50, a	2.10
CREPE MONGOL extra, estampado, de $3.75, a	3.00
SEDA a listas y cuadros, Sport, de $4.00, a	3.25
FULARES ESTAMPADOS, preciosos, de $2.00, a	1.75
SEDA CHINA ESTAMPADA, de $1.50, a	1.25
VOILES DE SEDA, de $1.25, a	1.00

EN COLOR ENTERO

CREPE DE SEDA, en todos colores, a	$ 0.75
CREPE DE SEDA, en todos colores, mejor calidad, a	0.90
CREPE MONGOL LAVABLE, a	1.10
CREPE MONGOL LAVABLE, mejor, a	1.35
CREPE MONGOL LAVABLE, extra, a	1.74
CREPE METEORO, de $2.25, a	1.90
CREPE METEORO, de $2.50, a	2.10
CREPE METEORO SUPERIOR, de $2.75, a	2.25
GEORGETTE ROMANO, en todos los colores, a	1.60
GEORGETTE FRANCES, de $2.25, a	1.85
GEORGETTE FRANCES, de 2.75, a	2.50
CREPE ROMANO, de $3.75, a	3.25
HOLAN DE LINO, en todos los colores, a	0.38
HOLAN DE LINO, en todos los colores, a	0.42
HOLAN DE LINO EN TODOS LOS COLRES, extra, a	0.60
WARANDOL DE LINON PURO, a	0.40
WARANDOL BELGA en todos colores, a	0.90
WARANDOL "INDIAN HEAD", a	0.40

La Nueva Isla

MONTE NUM. 61. TELEFONO A-6893.

¿Papá-Por qué estás tan disgustado?

Los niños se dan cuenta inmediatamente cuando los padres están disgustados — una palabra alterada, un mal gesto, un regaño injustificado.

Hay miles y miles de mujeres y hombres se quejan constantemente — siempre sufriendo y quejándose de pequeños males y dolores que le quitan la alegría del vivir.

Según la ciencia médica ha manifestado desde hace muchos años, casi todas las enfermedades provienen del estómago. Un estómago que no funciona normalmente, debido a los ácidos y los gases, es la causa de muchos trastornos.

Sin embargo, no hay necesidad de padecer de todos esos desagradables y molestos trastornos, cuando se puede curar el mal de raíz, tomando las Tabletas Comprimidas de Magma de Magnesia del doctor Reid, las cuales al llegar al estómago, disuelven por acidulosis el contenido agrio del estómago, dándole una forma asimilable. El contenido ácido y agrio del estómago se convierte todo en alimento y es absorbido por los jugos gástricos, sin la menor dificultad para la digestión.

Compre estas sorprendentes tabletas y a los primeros síntomas de malestar estomacal tome una o dos tabletas y experimentará pronto alivio. Son extremadamente agradables al paladar, refrescan y enduizan la boca al tonificar el estómago. Precio: 50 centavos pomo de 50 tabletas. Se vende en todas las farmacias.

Para Pedidos: Droguería "San Ramón"—10 de Octubre, 614.—Víbora.

MADRE, DÉLE AL NIÑO, SOLA O CON EL PECHO LECHE KEL Y AUMENTARÁ SU DESARROLLO Y NUTRICION

Siempre Exija KOKOFAT al comprar su manteca

KOKOFAT es una manteca vegetal, elaborada en Cuba a base de aceite puro refinado de coco, expresamente para usarse en nuestro clima.

KOKOFAT es un producto de la Industria Nacional Cubana y sus cualidades de pureza y de economía han sido ya demostradas en las numerosas pruebas a que fué sometida antes de presentarla al público.

KOKOFAT es nutritiva, económica y saludable. Usando KOKOFAT para todos los usos de la cocina y de la repostería se resguarda la salud contra los trastornos digestivos y se disfruta de un producto de calidad a módico precio.

KOKOFAT es tan puro que no se pone rancio. Por eso guárdela en un lugar fresco, pero NO en la nevera.

Pida KOKOFAT a su Bodeguero y si no puede servirle avise a

CUETO & COMPAÑIA, S. A.

Oficios 84, Habana Tels. M-6953, M-6954

"PARA COMER SABROSO COCINE CON KOKOFAT"

M.E.C.D. 2016

CERCA de 20,000 personas acudieron de los países Latino-americanos a tomar parte en el **Concurso CAFIASPIRINA.** ***Las frases de admiración, cariño y gratitud emitidas allí por madres de familia, profesores, sacerdotes, políticos, periodistas, comerciantes, obreros y gentes de campo, constituyen el más humano, el más sincero y el más elocuente de los homenajes que a un producto de esta clase se haya rendido nunca.***

Para que se tenga una idea de cuán grandes son la fe y la confianza que la **CAFIASPIRINA** merece, publicaremos sucesivamente en estas mismas columnas algunos de los más notables conceptos que figuraron en las cartas premiadas. Recomendamos muy especialmente su lectura.

La CAFIASPIRINA se ha impuesto rotundamente en el mundo entero como la más segura y eficaz defensa contra los dolores de toda clase, porque alivia rápidamente, levanta las fuerzas, regulariza la circulación de la sangre y proporciona un saludable bienestar.

No afecta el corazón ni los riñones.

BAYER

SOCIEDADES ESPAÑOLAS

PREMIO DE LOS DE LA PEROJA

Para los equipos de futbol que tomen parte en la fiesta

Grande es el entusiasmo que existe entre los Naturales de la Peroja, para su fiesta del día 30 del corriente. Ayer adquirieron una hermosa Copa de Plata, la que ha de constituir el premio del equipo de Foot Ball que triunfe en el desafío que jugarán en los hermosos terrenos de la Polar, entre los equipos "Fraga" y "La Purísima".

Se exhibe en las vidrieras de Fin de Siglo. La Comisión de Fiestas está trabajando con gran actividad.

El día 28 celebrará la Sociedad perojana, Junta General Extraordinaria, para tratar asuntos relacionados con la fiesta, y el nombramiento de las comisiones que han de actuar en la misma. Esta tendrá lugar a las 8 p. m. en los salones del Centro Gallego.

La comisión encargada del programa musical ha contratado varias orquestas y sones, que tendrán a su cargo la ejecución del mismo en los salones Trimalta, Patio Andaluz y la Cúpula.

El Comité de Damas tendrá a su cargo el despacho de los kioscos que han de instalarse en los jardines, con el fin de que los concurrentes no carezcan de nada, y puedan disfrutar agradablemente de los bailes y demás espectáculos.

LAS FIESTAS EN GRAN FOMENT

La comisión se reunió con el fin de tomar acuerdos

La Comisión de Fiestas que preside el señor Ros, celebró una reunión a la que asistió el Comité de Damas, y el digno presidente social señor Albareda, en la cual se acordaron diversos actos que se celebrarán el día seis del próximo julio, con motivo del baile Renacimiento, acontecimiento social, que el señor Albareda, y los directivos de la institución desean tenga gran resonancia.

Las bellas damitas que forman parte del Comité, ofrecieron su más absoluta cooperación para el éxito de la fiesta.

El próximo domingo día 30, matinée.

LOS EXAMENES EN ESPAÑA INTEGRAL

Se celebran hoy y mañana. Una reunión de la junta directiva

Los días 27 y 28, designó la Sección de Instrucción de "España Integral" que preside el señor Pedro Galán, los examenes para los alumnos de la clase de Inglés.

El tribunal estará integrado por el profesor de esa asignatura Mr. Lismore con dos profesores mas de Inglés.

Serán examinados todos los alumnos que durante el curso han concurrido con puntualidad a las clases de Inglés.

REUNION DEL DIRECTORIO

El Directorio de "España Integral", se reune en sesión ordinaria el día 27 jueves para sancionar y estudiar la labor del actual mes de Junio.

Muchos y diversos asuntos han de tratar en esta reunión los jóvenes directores de "España Integral".

DISTINGUIDOS PREMIOS

La simpática prseidenta del Consejo de Damas de "España Integral" Srta. Angélica Díaz Fernández, obtuvo el Primer Premio en Bordado a Máquina en el plantel Concepción Arenal del Muy Ilustre Centro Gallego.

La Srta. Avelina Bouza, entusiasta colaboradora de la obra de "España Integral", obtuvo el segundo premio en Bordado a Máquina del mismo plantel.

Y la Srta. Elvira Díaz Fernández, miembro integrante del Consejo de Damas de "España Integral" sacó la nota de Sobresaliente en todos sus estudios.

A tan aplicadas y laboriosas señoritas, orgullo de "España Integral", la felicitación mas sincera.

Bailes

JUNIO 30

LOS DE SOTO DEL BARCO. fiesta de San Pedro; en Lisa Park, Marianao, con muchos atractivos.

SAN LORENZO DE ARBOL Y SU COMARCA; Gran fiesta bailable en los jardines de la Tropical en el salón Tropical.

CLUB BELMONTINO. — Gran matinée en los jardines de La Tropical, salón Mamoncillo, orquesta y son.

JULIO 6

G. FOMENT CATALA. — Gran baile Renacimiento en sus salones, con grandes atractivos, y especial decorado.

JULIO 7

HIJOS DEL AYMTO. DE COSPEITO. — Matinée bailable en La Cotorra.

SAVIÑAS LEMUS CLUB. — Matinée en los Propietarios de Medina, con una orquesta y un sexteto.

LOS DE BELESAR. — Gran matinée en El Carmelo, Vedado.

JULIO 14

LOS DE S. MARTA DE ORTIGUEIRA. — Gran matinée bailable en La Cotorra, a beneficio de un socio inválido.

UNION LUCENSE. — Atractiva matinée en la terraza del Carmelo, en el Vedado.

JULIO 21

NATURALES DE PUENTES DE GARCIA RODRIGUEZ. — Gran festival en los jardines de La Tropical, con varias orquestas, sones y el Cuarteto Típico Gallego.

JUNIO 30

CLUB BELMONTINO. — Gran matinée en el salón Mamoncillo, en La Tropical, a beneficio de los fondos benéficos de la sociedad.

JULIO 14

FEDERACION DE SOCIEDADES DEL PARTIDO DE CHANTADA. — Gran romería en los jardines de La Polar.

RESULTADO DE LOS EXAMENES EN EL PLANTEL DEL CENTRO GALLEGO

El nuevo Presidente de la Sección de Sanidad se propone importar todos los artículos necesarios para la Quinta

El procedimiento de compras que trata de llevar a efecto el Presidente de la Sección de Sanidad del Centro Gallego, y la fiscalización que realiza respecto de los artículos que son objeto de adquisiciones han de producir sin duda alguna economías de verdadera importancia para el Centro Gallego y para el presupuesto de la Sección de Sanidad.

Es propósito del Sr. Cendán, importar todo cuanto sea factible de importación con destino a La Benéfica.

Tanto en lo que se refiere a los medicamentos, como loza, y todo cuanto sea preciso ha de tratar de importarse en lo sucesivo, según el criterio del señor Cendán.

LOS EXAMENES

Continuaron el lunes los exámenes en la Sección de Bellas Artes de esta poderosa institución regional, correspondiéndole a las clases de Solfeo y Piano de varones, a cargo del competente Profesor Sr. Carlos Fernández, cuyo Tribunal, presidido por el prestigioso maestro Sr. Guillermo M. Tomás, integraban los reputados Profesores Sres. Gaspar Agilero y Gabino Godino, actuando de Secretario el Sr. F. Mancera Jr.

He aquí las calificaciones que se otorgaron:

SOLFEO:— Primer año: Leonardo Guzmán Albo, Sobresaliente; José Fernández Lozano, Aprobado; Norberto Rodríguez Ojano, Notable; Teolindo Suárez García, idem; Perfecto Suárez González, primer premio; José Gil Estévez, Sobresaliente; Rafael Creus Lasus, tercer premio; Juan A. Cámara Fornosa Sobresaliente; Enrique Cámara Fornosa, idem; Juan Baña Sánchez idem; Jesús Hermida Vázquez, idem; Cipriano Reyes Fernández idem; Waldo Mourelo Coba, idem; Modesto Méndez Villasuso, idem; Francisco Sánchez Pena, segundo premio.

Segundo año:— Emilio Rego Domínguez, Sobresaliente.

Tercer año:— Carlos M. Ballina Osa, segundo premio; Antonio Puga Bouzo, Sobresaliente; Constantino Rey López, primer premio.

Cuarto año:— Valentín Prado Salas, primer premio.

PIANO:— Preparatoria: Leonardo Guzmán Albo, Notable; Francisco Sánchez Pena, primer premio.

Primer año:— Norberto Rodríguez Novoa, primer premio; Constantino Rey López, Notable.

Tercer año:— Antonio Puga Bouzo, Notable; Valentín Prado Salas, primer premio.

El viernes terminarán con los de Dibujo y Pintura que vienen celebrándose estos días.

SR. JOSE CUESTA

Propietario de "El Recreo de Lawton", tienda de víveres y licores finos que se distingue por la buena calidad de los artículos que expende; sus precios no pueden ser más reducidos. El coñac jerezano "Rey de Copas", que distribuyen los Sres. González y Pérez y que el Sr. García dió a conocer en el reparto Lawton, se vende mucho en su acreditado establecimiento. Todo el que lo prueba lo sigue tomando.

BAILE DE LOS DE PASTORIZA

Será el 7 de julio de pensión, en los Propietarios de Medina

La Sociedad constituída por los Hijos del Ayuntamiento de Pastoriza, celebrará un gran baile el día 7 de Julio de pensión, en los salones de Propietarios de Medina, en las calles de G y 21 Vedado, con una de las orquestas más afamadas de esta ciudad.

La Comisión de Fiestas, de la cual es presidente el señor Manuel Serantes, y vocales los señores Antonio González Lejo y José Flores Muiña, está trabajando con gran entusiasmo para obtener el mayor resultado y que es de esperar, por llevar un presidente dicha comisión que en todos estos asuntos ha sabido emplear su inteligencia y en cuanto a sus compañeros puede decirse otro tanto.

LOS FESTIVALES DE SAN FERMIN

Los vascos de la Habana van a echar la casa por la ventana

El señor Roque Monasterio, presidente de la Sección de Fiestas, del Centro Vasco, nos comunica que, con motivo del día de San Fermín, patrono de los Pamplónicos, se proyectan celebrar hermosos actos en conmemoración de dicha festividad.

Estos festejos consistirán en una gran misa mayor en la iglesia de San Francisco, por la mañana, en la que oficiarán distinguidos sacerdotes de la colonia euskara, estando la oración sagrada a cargo del "Euzkaldun Zintzu" R. P. Aranguren, que con su brillante oración del día seis de enero pasado, en los locales del Centro Vasco de la Habana, se ha consagrado como el predicador de los vascos.

A continuación Amaiketako a los orfeonistas, que cantarán una gran misa, bajo la dirección del señor R. Zabala. Por la noche en el salón de fiestas del Centro una soberbia velada literario-musical, con un programa fino y ameno y evocador.

Actividades de los Valencianos

La conquista de nuevos socios prosigue con mucho entusiasmo

Mañana jueves se reunirá en Comité de Damas de la "Barraca".

Con motivo de celebrarse esa noche en New York la gran pelea de boxeo entre Paulino Uzcudum y el alemán, se instalará un potente aparato de Radio, para que los socios puedan oir perfectamente cómo se desarrolla.

Después de la pelea, se bailará a los acordes de una orquesta.

AUMENTAN LOS ASOCIADOS

Prosigue con entusiasmo la labor emprendida por la activa Sección de Propaganda, encaminada a que no quede valenciano en la capital que no sea socio del Centro Valenciano.

Infinidad de altas se están registrando en estos días en la Secretaría.

Reunión de los de Castropol

Acuerdos referentes a la fiesta en honor de Santiago

El día 24 celebró Junta su Directiva en la cual se tomaron acuerdos de interés.

Entre otros el de celebrar la fiesta de Santiago, patrón de Castropol, el domingo 28 del entrante julio en el gran salón de los manantiales de San Francisco de Paula, con almuerzo gratis para los socios.

El acto se llevó a cabo en el local de la Beneficencia Asturiana Corrales 2 A, asistiendo todos los vocales.

SOCIEDADES CUBANAS

CENTRO MEJICANO DE CUBA.—Hoy se celebrará en el lindo home de los aztecas, B entre 27 y 29, el recibo semanal para los socios y sus familiares.

Uno de los aciertos más grandes de la directiva del Centro Mejicano ha sido estas sencillas fiestas, que siempre resultan animadísimas.

Habrá baile y concierto por medio de la radiola del club.

Y no faltarán los juegos de salón.

CLUB HABANERO.—La reaparición del Club Habanero es uno de los tópicos de conversación de la juventud bailadora.

El veterano club, está presidido por Angel Artola, una verdadera autoridad en cuanto a sociedades se refiere.

El próximo domingo día 30, efectuará el club su primera fiesta, una excursión al pueblo de Santiago de las Vegas.

El Club Habanero fué una de las sociedades que más éxito obtuvieron con las excursiones y es de esperar que en esta su fiesta primera en su resurgimiento, resulte un triunfo para la nueva directiva.

La matinee se celebrará en los salones del Casino Español.

Les deseo un buen éxito.

EN CALABAZAR.—El presidente de la Asociación de Propietarios, Vecinos e Industriales de Calabazar, atentamente nos invita para las fiestas cívico-religiosas que se celebrarán para festejar la fecha del Santo Patrón del pueblo, el próximo sábado día 29 y domingo 30.

Con un regio baile en los salones de la Asociación situados en Miereles y Tercera, darán por terminado un bien confeccionado programa.

El baile comenzará a las ocho y media y la orquesta de Alemán interpretará un selecto programa bailable.

EL BAILE DEL 6.—En la aristocrática Nueva Fábrica de Hielo.

Va cada día en aumento la animación que entre la juventud bailadora ha despertado el baile que se celebrará el próximo día 6 de julio en la Asociación de Empleados de la Nueva Fábrica de Hielo.

Las señoritas que deseen invitación pueden solicitarla en la Secretaría del Club, de 8 a 10.

De numerosos alicientes rodeará a la fiesta la activa Sección de Recreo y Adorno, entre ellos merece mención el estreno de la auténtica pieza bailable «danzonete».

El programa consta de 40 piezas bailables y serán ejecutadas por dos orquestas y dos sextetos.

Se bailará en el salón y en el floor.

El baile del 6 de julio será otro resonante triunfo para la Directiva de la Nueva Fábrica.

INTERINO.

Movimiento de Enfermos en las Quintas de Salud Hasta las Cuatro de la Tarde de Ayer

"LA PURISIMA CONCEPCION" DE LA ASOCIACION DE DEPENDIENTES

INGRESARON: Félix Irauretagoyena Gobela, José Alberto Larriot Lahordet, Antonio Freijo Quintana, Juan Fraga Díaz Mario Fernández Labarrera, Israel Sosa Sosa, Zoilo León Díaz, Susana Catarribas, Ramón Pérez García, Antonio Bartolomé Curbelo Valdés, Humberto Ruiz Cañizares, Miguel Coto Villanueva, Fernando Villanueva Lassa, Luis Yara Santos, Bruno Pérez Valle, Jorge Canals Taberne, Miguel Delgado Marrero, Armando Rubio González, Rafael Rubí Aguiar, Alfredo Pinilla Gago, Valentín Abascal Rodríguez, Lucas Ramón Zayas Bazán, Modesto Oliveros Bengoa, José María Fernández Soriano, Alberto Hernández Rodríguez, Rufino Martínez Lara.

SALIERON DE ALTA: José Llanes Corvo, Manuel Ardois Vilar, José Trabadelo Linares, Antonio Ibern Eguilar, Moises Porset Dumás, José Ramón Valdés Galán, Felipe Hevia López, Boris Knel, Abaraham Latz, Israel Pérez Padilla, Fortunato Jaramillo Muñoz, Raul Pérez Núñez, Luis Fernández López, Joaquín Espinosa Zuazo, Filiberto Valdés Rodríguez, Heriberto Hernández Borrel, Vicente García Casales, Francisco Pérez Cid, Manuel Romero Benitid, José Luis Montero Aspiazo, Leandro Casas Madrazo, Hermenegildo Martínez Abreu, Luis Zurbel Ondarse.

"LA BENEFICA" DEL MUY ILUSTRE CENTRO GALLEGO

INGRESARON: Antonio Peteiro Regueiro, Maximino Alonso López, José Costa, Ramiro Vázquez Blanco, Herminio Castro Trillo, Pedro Fernández García, José Diéguez Martínez, José Barreiro Ruibal, José Rodríguez Rodríguez, José Iglesias Iglesias, Eustaquio Calvo García, Hipólito de la Iglesia, José Taboada Alen, Eliseo López Morada, José Souto Barreras, José Gómez López, Andres Casal, Calixto Rejeicos Martínez, Manuel Pérez Torres, Antonio Gómez Vázquez, Sixto Casas Blanco, Eduardo Blanco López, José Domínguez Villanueva, Constantino Vonzález Escorrido, Vicente Alonso Alonso.

SALIERON DE ALTA: Hermenegildo Campos Alvarez, Ramón Fernández Gómez, Manuel García Mateu, José Rodríguez Guitian, Manuel Barreiro Portela, Lázaro García Fonseca, José Permuy Justo, Agustín Andrade Vázquez, Gumersindo Asper López, Antonio Basteiro, Pedro Pardo López, José López Rubal, Vicente Movillo, Aquilino Recimal Fernández, Eduardo Paradela Blanco, Rafael Moreno Rodríguez, Manuel Cuba Rey, Manuel Cubas Paradas, Manuel Ares Estévez, Albino Maceiras Louzao, Angel Canido Rodríguez, Modesto Gesta Díaz, Manuel López Rodríguez.

Falleció Manuel Otero López.

"COVADONGA" DEL CENTRO ASTURIANO

ENTRADAS: Germán Menéndez Méndez, Cayetano Correa Uitalugo, Benito López Cuervo, Faustino Allongo Muñiz, Pedro Ocon La Torre, Nicolás Arias Alonso, Whiston Isaacs Morelochk, Gerardo González Martínez, Manuel Vázquez Vázquez, David Bada Manjon, Eduardo Mieres Pérez, Ploder Geza Rolecto; Cipriano Villa Morenol, Antonio Valledor Campo, Luis Sierra Castellanos, José Antonio S. Pedro, Vicente Luis Pperta, Jacinto González Blanco, Silvino Alonso González, Oscar Bustillo Chorrera, Alfonso Gómez Suárez, Francisco Tres Vectorreo, José González Fernández, Juan Delgado, Manuel Fernández Remis, Alejandro Lorenzo González, Emilio Belber Ergeles, José Díaz González, Hernan Isakow.

SALIDAS: Guillermo Capote Uraga, Alberto Palacio Armenteros, Alfredo Balsera Balsera, Luis Alvarez Flores, Angel Cofiño Pérez, Juan Petrico Levisa, Pablo Argueta Castro, Alfonso Cordero Díaz, Baldomero Marquez Martínez, Luis Suárez Alvarez, Angel González Ambas, Juan Rodríguez Suárez, Juan Prado Cordero, Enrique Miguel Caso, Antonio Cotala Selva, Eugenio Cuesta Oro, Francisco Parrondo Pérez, Luis Sánchez Juliane.

"NUESTRA SEÑORA DE LA CANDELARIA" DE LA ASOCIACION CANARIA

INGRESARON: Félix Millan Benítez, Vicente Pérez Quintana, Martín Reyes Cordero, Justo Hernández, Braulio Medina Cárdenas, Santiago Reyes Gómez, Luis Martín Sánchez, Toribio González Gómez, Andrés Domínguez González, Luciano Rodríguez Triana, Ramón Hernández Moreno, Vicente Cuevas González, Tomás Pérez Jorge, Juan Gil Sosa.

SALIERON DE ALTA: Antonio Nuez Gil, Juan Pulido Concepción, Claudio Lima Cabrera, Celio Padrón Padrón, Domingo Díaz González, Higinio Morales Zamora, Aniceto Pérez Rodríguez, Tomás Pérez Jorge, José Molina Hernández, José García Alonso.

"SANTA TERESA DE JESUS" DEL CENTRO CASTELLANO

INGRESARON: Juan Manuel Mayor, Joaquín Canellas, Cándido García, Casimiro Hernández.

SALIERON DE ALTA: Cirineo Fernández, Miguel Arenillas, José Orta, Rosa Ulin.

"LA BALEAR", DEL CENTRO BALEAR

INGRESARON: Ana María Sariol Sabaté, María Rodríguez Rodríguez, María Zeda Cabezas, Luz Lorenzo Pérez, Engracia Lindes Franco, Manuela Fernández, Josefa Castro.

SALIERON DE ALTA: Bernarda Andiña Marí, Vicenta Arias Fernández, Salomón Hátz, Basilia Azcuenaga, José González Alcega, Alberto Méndez Pons, Elisa Rodríguez González, Eloy García Figueroa, Rafael Pérez Hevia, Severina Cabanelas, Magdalena Bueno de Mena, Elvira Quintana Quintana, Blanca Casanovas González, Rosalía González Fernández, Julia Rosas Carral, Alejandrina Arias Espinosa, Joaquín Ordoñez Cabezas.

"CONCEPCION ARENAL" DE HIJAS DE GALICIA

INGRESARON: Dolores Caballero Ruiz, Costarina Varandela, Julia López de Torre, Nieves González Masanda, Matilde García Fernández, María Rodríguez Alonso, Rosalía Alvarez Murias, Consuelo López Paclo, Angelina Torres Méndez, Aurora Delgado Montes, Luz Rodríguez Rodríguez, Manuela Mariño Blanco, María Couceiro Rodríguez, Teresa Iglesias Vidal, Dolores Porto Meijide, Caridad Sánchez Delgado, María García Coronado, Aurora Burdoy.

SALIERON DE ALTA: Isolina Fernández Hermida, Irene Guede Medina, Angeles Ortiz, Manuela Castro, Eugenia Nagreldi, Julia García Ramírez, Genoveva González Lauzan, Carmen Figuero, Consuelo Alvarez.

EL EJECUTIVO DEL CENTRO GALLEGO

Esta noche se reunirá para conocer informes de secciones

Esta noche celebrará sesión la Comisión Ejecutiva del Muy Ilustre Centro Gallego, a las ocho y media de la noche, para conocer de los informes de las secciones y tomar acuerdos.

Los del Club Dep. Asturias

Tendrán junta general de carácter ordinario el sábado

El sábado a las nueve de la noche, celebrarán Junta General Ordinaria en el local social de Estrella y Subirana.

Esta noche darán por radio, round por rodund, la pelea de Paulino y Schmelling.

Para poder tomar participación en la junta, lo mismo que para escuchar todos los detalles de la pelea del español y el alemán es necesario presentar en la puerta el recibo del mes en curso.

LOS NATURALES DE ORTIGUEIRA

Presidenta del comité de damas para la próxima fiesta

Se celebró junta de Directiva por los Naturales del Ayuntamiento de Ortigueira, para tratar de la organización de un Comité de Damas con el fin de ayudar a la junta de Directiva.

Ha sido nombrada la Presidenta, habiendo recaído el nombramiento en la Srita. Georgina Cabo, delicada flor cubana a la que los hijos de Santa Marta de Ortigueira en esta ciudad le han conferido este honroso cargo.

La Srita. Georgina Cabo, cubana por nacimiento, es conocedora de la comarca de Ortigueira por haber estado en aquella hermosa y poética Villa algunos años y por lo tanto quiere de corazón aquel bello rincón galiciano.

Esta semana quedarán definitivamente nombrados los demás cargos a fin de que este Comité ayude a la gran fiesta que tiene esta sociedad proyectada en beneficio de un asociado inválido que se halla recluído en La Benéfica, festival que tendrá efecto en los jardines de La Cotorra el día 14 de julio.

666

Es una prescripción para CATARROS, GRIPPE, FLU, DENGUE, FIEBRE BILIOSA y MALARIA

Mata los gérmenes

JIRAS

JUNIO 30

NATURALES DEL CONCEJO DE ILLAS. — Gran fiesta en el salón Ensueño, en La Tropical, Exquisito menú, orquesta superior, música típica asturiana.

NATURALES DE LA PEROJA. — Gran romería en todos los jardines de La Polar. Almuerzos, meriendas, bailes, partidos de balompie, con premios a los triunfadores. Cuatro orquestas. Otros atractivos.

SOCIEDAD CASINA. — En los manantiales de San Francisco, celebrará una hermosa jira esta sociedad. Almuerzo a las 12 m., y después matinée durante la tarde.

Las Reuniones de Sociedades

CLUB RIVADESELLA

El club Rivadesella celebrará Junta General, hoy 27, en el Centro Asturiano, a las ocho y media de la noche, con la siguiente orden del día:

Lectura del acta anterior; Informes de la Tesorería; y de la Secretaría; Comunicaciones y Asuntos Generales.

CLUB LLANERA

El Club Llanera celebrará junta directiva y general, el sábado 29, a las nueve a. m. en el Centro Asturiano, con la siguiente orden del día:

Lectura y sanción del acta anterior; Balance Mensual; Asuntos Generales y Elecciones.

ASOCIACIÓN DE LANGREANOS

La Asociación de Langreanos, celebrará Junta General el día 28, del actual, a las ocho y media de la noche, en el Centro Asturiano, para discutir y sancionar los asuntos reglamentarios.

CIRCULO PRAVIANO

Mañana viernes, celebrará el Círculo Praviano, Junta Directiva, en el Centro Asturiano, a las ocho y media de la noche, con la siguiente orden del día: Lectura del acta anterior; Balance del mes de mayo; Balance de caja; Informe de la Sección de Propaganda; Correspondencia y Asuntos Generales.

Se leerá un trabajo alusivo al señor José Antonio Rodríguez, con motivo de su reciente viaje a la Madre Patria.

Actos Para Hoy

CENTRO GALLEGO. — Comisión Ejecutiva; se reune esta noche para tomar acuerdos, a las ocho y media.

NATURALES DEL CONCEJO DE ILLANO. — La Sección de Propaganda, celebra junta en el Centro Asturiano, a las 8 p. m.

UNION DE NATURALES DEL FRANCO. — Junta de la Sección de Recreo, a las 8 y media p. m., en el Centro Asturiano.

CLUB GRANDALES. — Celebra Junta Directiva y General, a las 8 p. m., en el Centro Asturiano.

NATURALES DE SALCEDO. — Junta de la Directiva, a las 8 y media p. m., en el Centro Castellano, Prado y Neptuno.

CLUB DE CANTINEROS.— Gran velada artístico literaria y bailable, en los salones del Centro Asturiano, a las 9 p. meridiano.

CLUB RIBADESELLA.—Celebrará Junta General, a las 8 y media de la noche, en el Centro Asturiano.

LA SOCIEDAD DE CASTRILLON

Aprobado por unanimidad el balance mensual de la entidad

Celebró su sesión mensual la Directiva de esta Sociedad.

Dicha junta fué presidida por el presidente señor Manuel García Menéndez, acompañado del Secretario Sr. Francisco Saldaña Suárez, con asistencia de buen número de Vocales entre los que recordamos al Vicepresidente señor Fernando González, al ex-Tesorero señor Adolfo González, y a los señores José Quiñones, Manuel Inclán, Angel Prendes, Marcelino Alvarez, Ceferino Díaz.

Sin discusión se aprobó el acta de la sesión anterior y por unanimidad mereció la aprobación de la Junta el Balance mensual que de los fondos sociales envió el Tesorero señor José Huerta.

El señor Fernando González en nombre de la Comisión de visita a los enfermos del Concejo recluídos en la Quinta Covadonga informó ampliamente de la labor realizada durante el mes que estuvo en funciones.

Para relevar esta comisión fueron nombrados por un mes, el entusiasta Vocal D. Marcelino Alvarez y el Secretario señor Francisco Saldaña.

Se tomaron varios acuerdos relacionados con Altas y Bajas.

Fué leída una atenta comunicación del señor Ernesto López, Secretario del Gobierno Provincial, agradeciendo la parte que la Sociedad tomó en el homenaje que le rindió el Comité de Sociedades Españolas.

NUEVOS SOCIOS DEL C. CASTELLANO

276 inscripios en el mes de mayo. El comité de damas

Celebró sesión ordinaria la Sección de Propaganda, presidiendo el Presidente de la Sección Sr. Lorenzo López.

Fueron puestos a la consideración de la Junta, los proyectos que abrigan varios miembros de la Sección, para seguir aumentando el número de asociados.

Se trató de la gestión de las Damas del Comité, que se han ofrecido a colaborar con la Sección para conseguir nuevas inscripciones. Rasgo tan plausible mereció el unánime elogio de la Sección, trasladando a la Presidenta Sra. María S. de Pérez el testimonio de agradecimiento de la Sección.

Se aprobó la implantación de la Bolsa del Trabajo, para facilitar ocupación a todos aquellos asociados que la necesiten.

Se informó de la cooperación prestada por la Sección con motivo de la fiesta del 5 de Mayo en "La Tropical", y fué sancionado el acuerdo de confeccionar artísticos y elegantes carnets de lujo para aquellos asociados que deseen contribuir al fondo destinado a los nuevos pabellones de la Casa de Salud.

Se dió a conocer el aumento de socios en el mes de Mayo, que alcanzó la respetable cantidad de Doscientos Setenta y Seis Asociados.

MISCELANEA

MAL DE MI MISMO

Muchas veces, cuando empiezo a hacer soliloquios, concluyo por hablar mal de mí mismo creyéndome una persona completamente retrógrada, a quien en vía de castigo no se le debían de vender los cigarros Especiales de La Gloria. Y cuando más noto mi retrogradismo, es cuando hablo con algún fanático del Radio.

Entonces pienso que aquel señor va parejo con los adelantos de nuestro siglo, mientras yo quedo a la zaga atento solamente a lucir las corbatas Rusquellanas y a paladear los suculentos platos que sirven en la reajustada Diana. Hecho este preámbulo, diré con la mayor franqueza que soy un enemigo irreconciliable del Radio.

Nada que me estorba oír el radio, me marea el radio y hasta me quita las ganas de tomar algo tan exquisito como el chocolate La Gloria, que ya es decir... ¡es que me pone de un humor de todos los diablos! Comprendo, desde luego, que es un invento que merece tantas loas cual la casa de los señores Langwith y Co. de Obispo 66, que tienen profusión de flores y semillas.

Pero lo que me encorora del radio es el ruido de la estática. Eso de estar embelesado oyendo una inspirada melodía y que de pronto empiece purrumpum... Piiii... Plas.... Ruuummm, me hace trinar y no como un sinsonte, precisamente. Luego, por si fuese poco el ruido de la estática, han aumentado las molestias esos señores anunciantes que entre col y col nos dicen que Los Precios Fijos son los almacenes donde las señoras pueden surtirse de sombreros elegantes y baratos.

Esto le parecerá el colmo al lector, dicho por un individuo que vive de la propaganda. Pero mi manera de actuar en este sector comercial literario, puede obviarlo el lector pasando mi sección por alto, yendo a leer las Habaneras, De día en Día, Burla Burlando, Casos y Cosas, A través de la Vida, etc., etc.

En el radio no acontece lo mismo. Quiera o no quiera el auditorio, ha de aguantar la lata de oir decir que el vermú Pemartín es el mejor aperitivo y que las chancletas marca "Avestruz" son irromptibles... ¡Hombre, por Dios! ¿Qué dejamos para la libre determinación individual? Pónganse estaciones de anuncios entreverados para que las oigan quienes lo deseen, y fíjense otras donde no den la lata a los oyentes con chinchorrerías que no les interesan.

Pero en fin. Puede ser que yo esté equivocado, y que la estática con su purrumpum... Piii... Plat... sea un incentivo para los aficionados al radio y hasta lo que yo tengo por latas de propaganda resulte muy ameno para el noventa por ciento de los oyentes. Si es así, no he dicho nada; hágase el lector la cuenta de que le he convidado a paladear un exquisito dal quirí en La Florida, de Obispo y Monserrate, y no se hable más de este asunto.

....

Y ahora recuerde el lector que un refresco sano que apaga la sed y entona el estómago, lo constituye la gaseosa La Habanera.

Leyendo:

"Caminan los paralísticos y oyen bien los sordos al ser tratados por el sistema Asuero".

No lo crea el cofrade de donde tomo estas notas volanderamente. Ni los paralísticos caminan ni oyen bien los sordos. Ahora, si han dejado de ser paralíticos y sordos, respectivamente, ya es otra cosa tan notable cual las coronas de biscuit que fabrican los señores Novoa y Co. en Sol 70.

Millares de damas acuden a la gran peletería "El Mundo", de Reina 33 a surtirse de originales zapatos.

Se han hecho ciudadanos cubanos los señores Moisés Poczter, José Reznik, Hertb Indowsky, Liba Aluk, Samuel Kaminisley, Pollak y Katz, Moisés Milslisansky, Stolen Arluk y otros cuantos señores más cuyos nombres no copio para no caer en el enojo del compañero linotipista, cuya copia le sería tan fatigosa como a mí.

La copia de este dato solo tiene por objeto poner de manifiesto la metamorfosis ciudadana que se va llevando a cabo lentamente.

El lector también debe metamorfosear su manera de vestir luciendo los pañuelos y corbatas de última novedad, que vende La Rusquella en Obispo 108.

Leo:

"Procesado como autor de un parricidio, lo condenan por lesiones".

Reciba el parricida mi felicitación que hago extensiva a los que acuden a La Bilbaína de Neptuno 3 a saborear los sandwichs tostados que venden a diez centavos.

Del amigo Novo:

Para el doctor Asuero han llegado a San Sebastián quince mil cartas, y el hombre ha salido de la ciudad y no se sabe de él.

Es lógica su resolución, porque no sabía a qué carta quedarse.

En cambio mis lectoras no ignoran que las píldoras "Orientales" que se venden en todas las boticas, proporcionan a las damas un busto perfecto de bellas y sugestivas líneas.

"En Valencia ha sido jubilado un funcionario que durante 55 años no faltó un sólo día a la oficina.

Y le van a dar un premio.

Si no hizo más que fumar cigarrillos, el premio debe dárselo la Tabacalera".

Para cigarrillos sabrosones hay que pedir las "Delicias de la Gloria" elaborados con los mejores materiales de Vueltabajo. Pruebe con una cajetilla.

Sobre idiomas.

Una opinión sobre idioma:

—¿Diplomático? —El francés.

—¿Amoroso? —El italiano.

—¿El más mercante? —El inglés.

—¿El más técnico? —El germano.

—¿Y para hablar a Dios es...?

—El mejor el castellano.

Eso es. Y el mejor libro de consultas para prevenir las enfermedades y curar las que se padecen es el ameno folleto "Las Veinte Curas del Abate Hamon" que REGALA y envía gratis el Dr. Ramírez solicitándolo al Apartado 1244. Habana.

Pensamientos.

De nada sirven las cualidades sino sabes emplearlas con acierto cual se emplea la Pepsina y Ruibarbo del Dr. Bosque para curar la dispepsia.

Larochefoucauld.

Un libro que no tiene por finalidad la educación de la sociedad es un libro tan absurdo cual sería necesitar mármoles y no acudir a la Casa Manfredi a entrevistarse con el caballeroso Sr. Fernando Zapata.

Couvier.

CANTARES

Campanero, campanero
no toques más las campanas
que se ha quedado dormida
entre azucenas mi amada.

Madre que estás dolorida
al pie del Santo Madero,
haz se convenza este ingrato
de lo mucho que lo quiero.

No busque precio, busque calidad; piense que sus ojos merecen lo mejor. "El Telescopio" de San Rafael 24 solo vende espejuelos de primera calidad. Acuda allí y será bien servido.

EPIGRAMA

En disputa acalorada
Juan recibió un bofetón;
pidió una satisfacción
y diéronle una estocada.

Así, el pobre Juan quedó,
aunque sin vida, con honra,
porque el bofetón deshonra..
pero la estocada, no.

R. CAULA.

Cualquier artículo que necesite Vd. en el ramo de talabartería se lo vende a los más bajos precios que rigen en plaza la acreditada y antigua "Casa Carmona" de O'Reilly 45 y 47.

Usted debe saber que...

Las pollitas tienen doce ojos, seis de cada lado, colocados cerca de la boca. Pero de nada le valen para ver bien, pues son microscópicos y sólo distinguen los objetos cuando están en casi contacto con ellos.

La Francesa, gran cuchillería de O'Reilly y Villegas, se hace cargo de niquelar toda clase de piezas, así como de afilar cuchillos, tijeras, navajas, etc. etc. Es casa de garantía y cobra precios razonables.

La nota final.

Entre amigos:

Estoy desesperado; yo hubiera podido casarme con una rica marquesa, si no se hubiera opuesto a ello toda la familia en masa.

—Pero... ¿y la marquesa?

—¿No ves que también forma parte de la familia?

Para conquistar a las mujeres hay que ir elegantemente vestido con los trajes hechos que venden "Le París", de Neptuno y Zulueta, Manzana de Gómez y "Cincinnati" de Egido 23.

El colmo de un tacañazo.
No dar ni los buenos días.

Luis M. COMINES.

ATAQUES o EPILEPSIA

No sufra más. Un maravilloso remedio que termina los ataques a tal punto que no vuelven a repetirse, ha estado en uso durante 55 años. Casos de 25 años han cedido con el TRATAMIENTO TOWNS PARA LA DISPEPSIA. No acepte sustitutos. Vea que nuestra marca de fábrica aparezca en la caja y la etiqueta.

De venta por el doctor F. Taquechel, Pi y Margall 27 y 29.

Si desea un folleto gratis sobre Epilepsia, diríjase a TOWNS REMEDY Co., Inc. 661 Third Street, Milwaukee, Wis. U. S. A. De venta por Droguería de Johnson y Droguería del Dr. F. Taquechel.

INDISPENSABLE EN VERANO

MAGNESIA SARRÁ

Sabrosa-Espumante-Antiácida
Inmediatamente alivia:
J

¡QUE LINDAS
CORBATAS
ha recibido
La Casa Pérez
para Pedro Pablo!
Neptuno 79. Teléf. A 5738

EL MONUMENTO AL SOLDADO INVASOR

Hermosa carta de el gobernador de P. del Río al Sr. Angulo

Pinar del Río aprueba de manera elocuente y patriótica, la brillantísima idea de la Asociación de la Prensa de Cuba de perpetuar en mármol y en bronce la gloria del Soldado Invasor. Pinar del Río, la provincia prócer, escenario de las grandes acciones de Cacarajícara, Ceja del Negro, Tumbas de Estorino, Candelaria y otras, en que el machete fulgurante de Maceo salió siempre victorioso, responde por medio de su Gobernador Provincial en términos elocuentísimos. El señor Ramón Fernández Vega, que es el gobernador a quien nos referimos, ha dirigido una carta al doctor Rafael María Angulo, Presidente de la Asociación de la Prensa de Cuba, que gustosos transcribimos.

P. del Río, junio 14, 1929.

Dr. Rafael María Angulo,
Presidente de la Asociación de la Prensa.
Habana.

Señor:

Tengo el gusto de acusar recibo de su comunicación de fecha 23 de mayo próximo pasado por la que me hace saber el laudable propósito que anima a ese organismo de erigir en Mantua, término de la Invasión realizada por el general Maceo, un monumento en memoria del Soldado Invasor. Así quedarán labrados en piedra el homenaje y el respeto que a los cubanos debe inspirar aquel hecho insólito y genial que regó por toda la isla el ansia de libertad y redención.

He estudiado detenidamente la posibilidad de que el Consejo prestara a tan hermosa idea el concurso que merece. Pero llegó a mí tan tarde la noticia de su iniciativa, que cuando la conocí ya el Consejo había definitivamente aprobado el Presupuesto por que se ha de regir la Administración Provincial en el ejercicio económico de 1929 a 1930 y naturalmente en la sección de gastos no hizo figurar capítulo alguno relacionado con el asunto. Razones administrativas e inevitables, pues, impiden al Consejo por ahora consignar crédito de ningún linaje al efecto. Si la situación económica del Gobierno lo permitiera, puede contar con que en el ejercicio de 1930 a 1931 se tendrá en cuenta su petición.

Pero desde ahora ofrezco personalmente mi concurso, así como el de los demás funcionarios y empleados de la Administración Provincial, en la medida de nuestras fuerzas. Y aparte de este apoyo que de nuestro peculio prestaremos, me permito hacerle una indicación por si se dignara tomarla en cuenta.

Después de haber hablado del asunto con personas que por él sienten igual simpatía que yo y que además conocen a fondo la historia de la Invasión en Mantua, me parece que el lugar más apropiado para el emplazamiento de la escultura es aquel en que se firmó el Acta dando por terminada la Invasión, que está en la misma ciudad de Mantua y frente a su iglesia.

Reiterándole todo lo expuesto queda de usted, atentamente,

(f.) **Ramón Fernández,**
Gobernador Provincial.

El Arte de Bien Comer

consiste tanto en preparar platos sanos y apetitosos, como en saber servirlos

Este ha sido siempre un problema para las amas de casa del mundo entero. Con objeto de facilitarles esta tarea hemos preparado un precioso librito de cocina impreso a todo lujo, con ilustraciones a colores que muestran cómo adornar los platos para presentarlos en forma más atrayente y apetitosa.

Dicho librito contiene infinidad de recetas fáciles de exquisitos postres y de platos deliciosos y nutritivos. Basta consultar el índice para tener una idea de como variar el menú diario de la familia o qué preparar si se tienen invitados. Todas estas recetas han sido probadas por amas de casa experimentadas en el asunto y, por lo tanto, puede usted ensayarlas en la seguridad de que el resultado será satisfactorio.

Este libro de recetas se manda enteramente gratis y tenemos un ejemplar a su disposición. Para obtenerlo basta que llene y nos envíe el cupon que aparece al pie.

F. A. LAY
Apartado 635.—Habana.

Nombre_____
Calle y No._____
Ciudad_____
ESCRIBA CLARO

EL DR. ARGÜELLO Y KRISHNAMURTI

Hablará aquél mañana viernes para el centro José Martí

Terminado el ciclo platoniano, apréstanse los abonados del centro cultural José Martí, a escuchar deleitosamente al sabio profesor Santiago Argüello bajo un tema que todos nos prometemos en verdad encantador: "Krishnamurti".

Mucho ruido viene haciendo el famoso profeta hindú.

Sus doctrinas se han considerado y discutido con sobrado apasionamiento, por parte de adversarios y simpatizadores.

Empero, a pesar de todo, son muchos los que de su personalidad no han podido formar aún un concepto cabal.

La palabra del doctor Argüello, que se caracteriza por lo amplia y sugestivamente didáctica, discurrirá acerca del peregrino filósofo, ciertamente que aclarará dudas y ofrecerá orientaciones atinadísimas.

Oirémosla, como de costumbre, mañana viernes, a las cinco y media de la tarde, en Jovellar número 8.

La Mujer Cambia

Cuando la mujer llega a la edad madura, sus órganos reproductores dejan naturalmente de funcionar. Es la edad crítica, la cual viene acompañada de jaquecas, entorpecimiento de brazos y piernas, indigestión, melancolía, histeria, dolores desgarradores, nauseas y extremada nerviosidad.
Ese cambio es normal, cuando se sabe cuidar. Sea alegre y piense en cosas agradables. A los primeros síntomas, tome Nueva Salud de Reno. Ese tónico que contiene hierro, le dará a Ud. una fuerza y una vitalidad que le ayudarán a pasar ese período crítico. Tome siempre e insista en la
NUEVA SALUD DE RENO
EL TÓNICO DE LA MUJER

HABANERAS

HOY

SANTOS DEL DIA

Las Zoila.
Están hoy de días.
Entre otras, Zoila Soto de Uruela, Zoila Cuní de Gisbert y Zoila Morejón de Vivancos.
Y la señora de Medel, la bella Zoila Jorge, presidenta de las Antiguas Alumnas del Colegio María Teresa Comellas.
Zoila Guedes.
Encantadora señorita.
Zoila Rodríguez, la campeona de tennis, a la que el **Loma Tennis Club** dedicó su baile del sábado anterior.
Zoila María Betancourt, Zoila Esperanza Tariche y una Zoila más, la hija del director de **El Siglo**, la graciosa Zoilita García Forminaya.
Zoila Alonso Velasco.
Bellísima.
Alguna más
Sí.
Es Zoila María Osés, la señorita tan gentil, tan interesante, a la que mando mi afectuoso saludo.
San Rodolfo.
Otra festividad hoy.
El doctor Rodolfo Pérez de los Reyes, médico joven, de gran saber y clara inteligencia.
Disfruta de toda la confianza del eminente especialista Octavio Montoro.
Los doctores Rodolfo Fernández Criado, padre e hijo, el doctor Rodolfo Armengol y el doctor Rodolfo Alvarez Oliviera.
Rodolfo Baños y Villamil, de la Comisión de Fiestas del Casino Español, donde desempeña el cargo de secretario y es generalmente querido por su corrección y su caballerosidad.
El doctor Rodolfo Méndez Peñate, catedrático de la Universidad, que desempeña la administración del Auditorium.
Un abogado joven, el doctor Rodolfo Pichardo y Arrondo, Secretario del Juzgado de Primera Instancia de Almendares.
Además, el doctor Rodolfo Rodríguez de Armas, letrado y publicista.
Rodolfo Alvarez, Rodolfo Carrión, Rodolfo de Armas, Rodolfito Armengol y Porto, Rodolfo de Cárdenas, Rodolfo Maruri y Guilló, Rodolfo Martínez Prieto y Rodolfo Trespalacios.
De nuestro alto comercio importador, Rodolfo Pella, que figura en la gerencia de la importante casa Martín F. Pella y Compañía.
Y Rodolfito Pella y Somohano que también está de días en esta fecha.
¡Felicidades!

EL ULTIMO COMPROMISO

Dulce tema.
De un amor feliz
Grata la noticia que guardo para hoy relacionada con un compromiso formalizado ya oficialmente.
Data de la noche anterior.
Y es muy simpático.
Fué pedida la mano de Graziella Abril y Olivera para el joven Fernando Galbán.
Graziella es la segunda de las hijas del licenciado Manuel Abril y Ochoa, secretario de esta empresa, donde tanto lo queremos y tanto lo admiramos, y su esposa, la distinguida dama Herminia Olivera.
Por el señor Galbán fué hecha la petición a nombre de su hijo con las formalidades de rigor.
Muy bonita Graziella.
Airosa, gentil.
Después de felicitarla, lo mismo que a su elegido, cúmpleme decir que la señorita Abril tendrá hoy un recibo.
Recibo de la tarde.
Para sus amigas.

LA FIESTA DEL SABADO

Nena Azpiazu.
Gracia y belleza.
Una figurita adorable que empieza a presentarse en sociedad con todos los encantos de la edad.
Magnífica la fiesta con que se celebra su santo en la noche del sábado próximo.
Fiesta de doble aspecto.
El baile y la cena.
Se celebrará, rodeada de poderosos atractivos, en la Granja Villapol, en las inmediaciones de Arroyo Arenas.
La cena será servida en **petites tables** distribuidas por los jardines, en aquellos poéticos jardines, que lucirán una iluminación fantástica, espléndidísima...
Nenita Azpiazu se verá rodeada del grupo de sus amigas predilectas.
Confiado está a **El Clavel**, nuestro jardín nacional, el adorno de la casa y de los jardines de la finca.
Preciosos lucirán los jardines.
Con un decorado alegórico.
A la belleza natural de los mismos se asociará la de lindísimos arcos de flores.
Dos las orquestas.
En el salón y en el patio.

EN LA IGLESIA DE REINA

En la noche de hoy.
Una boda elegante.
Señalada está para las nueve y media en la Iglesia del Sagrado Corazón de la bella y graciosa señorita Rosita Fernández y el estimado joven Bernardino Alvarez.
A la **Casa Trias** está confiado el adorno que lucirá el templo en general.
Del mismo jardín los ramos que llevarán, de dalias lilas, las señoritas que componen la Corte de Honor.
Y el bouquet nupcial.
Que será de nueva creación.

EL DOCTOR GYORI

De días.
El doctor Ladislao Gyori.
Ex-ayudante de la Clínica Médica de Budapest y ex-interno de la Clínica de Viena.
Cuenta su clientela el notable especialista entre los elementos mejores y más distinguidos de esta sociedad.
Recibirá en su casa del Vedado. Calle L y 19.

(Continúa en la pág. SIETE)

COLONIA Y LOCIÓN NARCISO AZUL de Mury París.
EXQUISITAS ESENCIAS

ALTA COSTURA
Liquidamos todos los modelos desde $20.00.
Vestidos y Abrigos de embarque, lindísimos.
SALAS HNOS.
Prado 71 Tel. A-6474

SE DECLARAN DE UTILIDAD PUBLICA LAS LIGAS DEL CANCER E. H. MENTAL

Por Decreto Presidencial, a propuesta del Secretario de Sanidad, en vista de los beneficios que reportan

El señor Presidente de la República, general Machado, firmó ayer, a propuesta del señor Secretario de Sanidad y Beneficencia, doctor Francisco María Fernández, un Decreto declarando de utilidad pública la Liga contra el Cáncer.

Dice así el Decreto, que por su importancia, transcribimos:

"Por cuanto: "La Liga Contra el Cáncer se encuentra legalmente constituída e inscripta conforme lo determinan los preceptos que regulan las asociaciones e instituciones.

"Considerando: La solicitud presentada al Gobierno de la República por la Junta de Gobierno de la Liga Contra el Cáncer.

"Considerando: La verdadera eficacia de la obra realizada por dicha Liga auxiliando a la Secretaría de Sanidad y Beneficencia, no sólo aportando elementos científicos para combatir la propagación del cáncer, sino también divulgando entre las clases profesionales las medidas a seguir en evitación de su desarrollo.

Por tanto: En uso de las facultades que me están conferidas por la Constitución y las Leyes, y a propuesta del señor Secretario de Sanidad y Beneficencia,

RESUELVO:

Declarar a la Liga Contra el Cáncer de utilidad pública en reconocimiento a los servicios prestados al Gobierno en asuntos sanitarios profesionales; dando carácter oficial a la citada Liga para que emita informes y consultas en los asuntos que a su consideración y estudio sometieren los organismos del Gobierno".

TAMBIEN SE DECLARA DE UTILIDAD PUBLICA LA LIGA DE HIGIENE MENTAL

Otro Decreto de verdadera importancia firmó ayer el señor Presidente de la República a propuesta del Señor Secretario de Sanidad y Beneficencia: Declarando de utilidad pública a la Liga de Higiene Mental, en vista del auxilio eficaz prestado por dicho organismo a la Secretaría de Sanidad y Beneficencia en el estudio de los medios más adecuados para evitar y combatir las causas de las enfermedades mentales.

Dice así el Decreto en su parte dispositiva:

"Declarar de utilidad pública a la Liga de Higiene Mental en reconocimiento a los servicios prestados al Gobierno en asuntos sanitarios profesionales; dando carácter oficial a la citada institución para que emita informes y consultas en los asuntos que a su consideración y estudio sometieran los organismos del Gobierno.

Todas las personas sanas tienen por norma depurar el cuerpo diariamente, para cuyo objeto no hay nada que resulte más agradable ni más seguro y eficaz que el laxante
"SAL DE FRUTA" ENO
Marca de ENO'S "FRUIT SALT" Fábrica

CONSERVATORIOS
y Academias encuentran en nuestras casas todo lo que necesitan, al precio más bajo.
Surtido completo. La mejor edición y el mejor servicio.
Ese es nuestro éxito.
Viuda de Carreras & Co.
Prado 115. Tel. A-3462. frente al Capitolio.
San Rafael 1½. Tel A-6644. entre Industria y Amistad.
HABANA
La Casa de la Música Popular

Leche FAVORITA ¡PURA!

Investigación Sobre Herencia

Sanidad y la Judicial investigan una ruidosa usurpación de bienes

El doctor Luis Augusto Muñoz, Letrado Consultor de la Secretaría de Sanidad y Beneficencia, está siendo visitado durante estos dos últimos días por varios Agentes de la Policía Judicial, los cuales, se han negado rotundamente a facilitar a los Reporters que hacen las informaciones dicho Departamento algún indicio sobre el motivo de esas entrevistas, rodeándoles, cada vez más, de un profundo misterio.

Por el momento no podemos dar nombres, ni muchos detalles sobre el particular, pero sí diremos que no es para tanto misterio: simplemente se está investigando, de acuerdo el doctor Muñoz con el señor Secretario de Sanidad y Beneficencia y los Agentes de Fors, de poner en claro la usurpación de una cuantiosa herencia que desde hace tiempo debía haber engrosado en el fondo de beneficencia pública.

Todo lo relacionado con este asunto lo ha descubierto ya la Policía Judicial, siendo el servicio de verdadera importancia.

Próximamente daremos más detalles a los lectores del DIARIO.

RECORRIDO A LAS ACAD. DE BAILES

Protestas al Gobierno de la Prov. por la carne. Noticias

El Gobernador de la provincia, señor Ruiz, recibió ayer un telegrama procedente de Jaruco con la unánime protesta del pueblo entero por haberse subido, sin causa alguna que lo justifique, el precio de la carne.

NUEVA ASOCIACION

En el Gobierno provincial se recibió ayer el acta de la fundación de la nueva Asociación del Gremio de Barberos y Peluqueros de la Habana, con domicilio social en San Miguel 46.

RECORRIENDO LAS ACADEMIAS DE BAILE

El asesor de la policía del Gobierno provincial señor Pablo Figueredo y el segundo Jefe del negociado de asociaciones señor Alejandro Fernández, giraron en el día de ayer una visita de inspección a las academias de baile establecidas dentro de la ciudad, encontrando que su funcionamiento es de acuerdo con las leyes.

LOS ROTARIOS Y EL USO DEL MAIZ

Un plato de maíz preparado con manteca vegetal cubana

Según se acordó en la sesión anterior, la de hoy será de cooperación y propaganda hacia la "Semana del Maíz", ocupando la tribuna del Club el señor Amlama Gómez, Delegado de propaganda de la Secretaría de Agricultura, quien desarrollará el siguiente tema: "La importancia del cultivo del maíz en Cuba y su consumo en los hogares".

Ocuparán puestos de honor en la mesa presidencial el General Eugenio Molinet, Secretario de Agricultura, Comercio y Trabajo; el Sr. Nemesio del Busto, Subsecretario del ramo, y el Sr. Antonio Portuondo, Director de Agricultura.

Se servirá un plato preparado con maíz y la manteca que se empleará para su condimentación será vegetal, fabricada en Cuba.

THEBAN
Cigarros Estilo Egipcio
"TOWER OF LONDON"
Picadura para pipa tipo Inglés
ESTUDIANTE
Picadura en zaquitos.
Productos Nacionales
COMPAÑIA COMERCIAL E INDUSTRIAL
Belascoaín 108. Telf. M-6647
HABANA.

LA EXPEDICION DEL COMODORO

En el Centro de Veteranos se reunieron los supervivientes

En el Centro de Veteranos de esta ciudad, se reunieron los supervivientes de la expedición del Comodoro, que a las órdenes del coronel Ricardo Trujillo desembarcaron en Varadero, Cárdenas, el 21 de Junio de 1896. Entre los asistentes contamos a los señores Segundo Corvisón, Crescencio Cabrera y Justo Carrillo Morales, que era el Secretario del Cuerpo de Expediciones que mandaba el patriota General Emilio Núñez. También estaban presentes, entre otros, los coroneles Barceló y Jiménez. Se conmemoró el acto y se hicieron votos por la grandeza y prosperidad de la Patria.

STEVENS SALIO AYER PARA E. U.

Va muy complacido de la obra de Sanidad Vegetal

El Dr. H. E. Stevens, Patólogo del Departamento de Agricultura de los Estados Unidos de Norte América, acompañado del señor Salvador Sotolongo, Inspector del Departamento de Sanidad Vegetal, hubo de visitar la estación Experimental Agronómica en Santiago de las Vegas, los laboratorios biológicos (Epizootias) de la Secretaría de Agricultura, los envasaderos de frutas de los señores José Alvarez y José María Cardo, en Bejucal, los viveros de plantas "Mulgoba" y "El Edén de las Indias Occidentales" de los señores H. A. Van Herman y J. N. Miller, en Santiago de las Vegas y San Antonio de los Baños, así como las fincas "Ofelia" y "La Caridad", propiedad del Senador señor Fausto Menocal, y señor Emilio González, situadas en Bejucal y Cuatro Caminos. En estas visitas de inspección el Doctor Stevens hubo de realizar el examen minucioso de los aguacates, mangos, citrus, frutas bombas y otras frutas tropicales, al objeto de conocer las plagas y enfermedades que pudieran afectarlas, no encontrando, según sus propias manifestaciones, plagas y enfermedades de importancia alguna, haciendo grandes elogios de la forma en que se viene realizando, por la Sección de Sanidad Vegetal, el servicio de inspección a los aguacates y otras frutas que se exportan con destino al mercado de los Estados Unidos de Norte América. El Dr. Stevens hubo de manifestar que las siembras de frutales en la finca "Ofelia", del Senador Fausto Menocal, se vienen haciendo en forma científica y que éstas se encuentran en inmejorables condiciones de limpieza, presenciando la atomización de los árboles que se realizaba en los momentos de su visita.

El Dr. Stevens ha regresado en la mañana de ayer a su país, altamente agradecido de las cortesías que se han tenido con él mismo durante su visita en Cuba, ofreciendo su cooperación para cualquier asunto relacionado con las plagas y enfermedades nocivas a la agricultura y en las cuales está interesada la Sanidad Vegetal de Cuba.

LOS MEDICOS Y LA VACUNACION DE PERROS

La Dirección de Sanidad comunicó ayer al Jefe Local de Nuevitas que no permita que profesionales médicos inmunicen contra la rabia a los perros, toda vez que estas funciones son propias de los profesionales veterinarios.

Exija este empaque.

¿Está Usted Demasiado Enferma Para Trabajar?

Una muchacha que se gana la vida en una tienda, oficina, fábrica o casa particular, comprende la necesidad de asistir con toda regularidad a su trabajo. Por tal motivo trabaja día tras día; y aun cuando se sienta cansada y decaída, sigue adelante sin tomar el tiempo que el descanso requiere.

Millares de muchachas han encontrado en el Compuesto Vegetal de Lydia E. Pinkham un magnífico auxiliar para volver a su estado físico normal y encontrar más fácil y llevadero su trabajo.

El Compuesto Vegetal abre el apetito, produce sueño natural y previene la nerviosidad y otros síntomas de decaimiento físico. Compre hoy mismo una botella y comience a tomar

Compuesto Vegetal de Lydia E. Pinkham

que es la mejor medicina para el decaimiento.

De venta en todas las farmacias.

LYDIA E. PINKHAM MEDICINE COMPANY, LYNN, MASS., E. U. DE A.

Agua de Colonia :: del Dr. JOHNSON ::
PREPARADA ::: con las ESENCIAS más finas ::::
EXQUISITA PARA EL BAÑO Y EL PAÑUELO
De venta DROGUERIA JOHNSON, Pº MARGALL, Obispo 36, esquina a Aguiar

A las Señoras y Señoritas:
Lo que es hoy la "PELUQUERIA MARTINEZ"

Traiga sus niños al más higiénico de los salones. Sinceramente le recomendamos el "Astringente Misterio", para el cutis. Vale $3.00.

Acabadas las grandes reformas de nuestro antiguo local, ampliado el número de los expertos operarios, introducido cuanto de moderno existe relativo a belleza, nuestra antigüedad y seriedad, y la **nueva tarifa rebajada de precios**, son los fundamentos sólidos que mantienen el éxito y popularidad de esta casa.
Conocida entre las damas habituadas a viajar como **"una casa de belleza con la competencia y el confort del mejor salón de París".**
Rogamos a la nueva clientela separe el turno por el teléfono **A-5039** para evitar la espera.
PELUQUERIA MARTINEZ PERFUMERIA.
Neptuno 81, entre San Nicolás y Manrique.
Atendemos toda consulta o pedido sobre belleza, tanto de la Ciudad como del Interior.

EN LA PLAYA

HAGA VD. LA PRUEBA DE REFRESCAR CON UN VASO DE
TODDY
BIEN FRIO, DESPUES DE UN BAÑO DE MAR, Y NOTARA VD. ENSEGUIDA CÓMO SU ORGANISMO SE TONIFICA AL RECIBIR UN ALIMENTO PODEROSO COMPUESTO DE TODOS AQUELLOS ELEMENTOS QUE EL CUERPO NECESITA PARA MANTENER EL VIGOR Y RENOVAR LAS FUERZAS
Tómese caliente como desayuno y merienda. Frío como refresco.
¡MUCHO CUIDADO CON LAS IMITACIONES!

M.E.C.D. 2016

INFORMACION RELIGIOSA NACIONAL Y EXTRANJERA

TERCERO DE LOS 7 MARTES A SANTA MARTA CELEBRADO EN EL CARMEN

La numerosa concurrencia fué obsequiada con bellos recordatorios del acto. En la Iglesia de San Francisco

Con gran solemnidad y brillantez se celebró en la Iglesia Parroquial del Carmen, por la Asociación de Santa Marta, el Tercero de los Siete Martes que en su honor se están efectuando tradicionalmente todos los años como preparación para la gran fiesta principal del día 29 de Julio.

Ante una numerosa y selecta concurrencia que invadía el templo del Carmen, dieron comienzo los cultos a las nueve y media de la mañana con misa solemne de ministros a todo orquesta y voces, celebrada en el altar particular de la Santa.

Ocupó la cátedra sagrada el Reverendo P. Carmelo de la Santísima Trinidad, C. D. quien pronunció una bella oración sagrada sobre la vida de Santa Marta y felicitó a la Asociación y de un modo especial a la Directiva y familia por quien se celebraban los cultos de este día, por la solemnidad de los mismos.

La parte musical que resultó sublime como siempre, estuvo a cargo del coro de Santa Marta, dirigido por la señorita Titi Escobar, quienes interpretaron bellas piezas musicales.

El altar particular de la Santa presentaba un precioso adorno floral confeccionado con profución de plantas, flores y luces en artística combinación.

Los cultos de este tercer martes fueron costeados y celebrados por las intenciones de la familia de Villageliú, quienes presidieron la fiesta en unión de la Presidenta señora Ernestina Marcoleta de Mestre: Camarera, señora Elvira Pérez de Errasti, Directora general, señora Victoria Pendás de Manrara y resto de la Directiva.

La numerosa concurrencia fué obsequiada con bellos recordatorios del acto, que fueron distribuidos por la Presidenta señora Ernestina Marcoleta de Mestre y la Secretaria señora Rosa María Andreu viuda de Campos.

Terminada la misa se organizó la procesión con la imagen de la Santa en bien adornadas andas y cargada por la familia de Villageliú y sus amistades.

Durante el paso de la procesión por las naves del templo le fueron arrojadas flores numerosas a su paso.

Después de terminados todos los cultos, el Director de la Asociación Rvdo. P. Julio del Niño Jesús, C. D. impuso las medallas a las nuevas asociadas, acompañado de las incansables Directora y Camarera, señoras Victoria Pendás de Manrara y Elvira Pérez de Errasti, respectivamente.

Cerca de las once de la mañana, comenzó el desfile de la numerosa y selecta concurrencia que invadía el templo.

Réstanos tan sólo felicitar a la Directiva de la Asociación y de un modo especial a la familia de Villageliú, por la solemnidad de los cultos del tercer martes.

EL TERCERO DE LOS QUINCE JUEVES EN LA IGLESIA DE SAN FRANCISCO.

Hoy a las cinco de la tarde tendrá lugar con la misma solemnidad de los anteriores, el tercero de los Quince Jueves al Santísimo Sacramento.

A la hora indicada se expondrá S. D. M. rezándose a continuación la estación. Santo Rosario, cánticos, sermón por el P. Pedro Aranguren, bendición y reserva.

Los cultos de este tercer Jueves, son costeados y aplicados por las intenciones de la señora Elvira Pérez de Errasta.

Se invita a los mismos.

25,000 Francos a las Misiones

Este donativo fué hecho por el Papa. Esc. de dentistas

ROCHFORD, Junio (SP).— Se ha hecho público en esta ciudad la donación que a favor de una de las parroquias ha hecho el señor Jorge Pempe, con destino al edificio de la Escuela Parroquial de San Carlos.

Jorge Pempe pertenece a una de las acreditadas firmas de negocios de Chicago, habiendo anunciado el señor Obispo la donación, dando por ella las gracias.

WINNIPEG, 26 Junio, (SP).—El Obispo Breinat Vicario Apostólico de Makenzie, cuya jurisdicción abarca la parte más norte del Canadá ha anunciado que ha recibido del Santo Padre la cantidad de veinte y cinco mil francos para ayuda de la misión entre los esquimales y los indios.

Este Obispo tiene que hacer sus visitas apostólicas en aeroplano, teniendo la estación en Maunted Police a lo largo del río Makenzie. Recientemente hizo una excursión en aeroplano adelantando 600 millas más adelante del ferrocarril. Monseñor Breinat pertenece a los Oblatos del Inmaculado Corazón de María.

LA ESCUELA DE DENTISTAS

WASHINGTON, 26 Junio (SP).—El Delegado Apostólico de la Santa Sede en Estados Unidos M. Frumassoni Biondi ofició en la ceremonia de colocar la primera piedra de la nueva escuela dental que se añadirá a la Universidad Católica de los Jesuitas de Georgetown. Costará el nuevo edificio un millón de pesos, siendo su consecución por donaciones particulares la mayor victoria obtenida después de una dura campaña de recolección, dijo el Presidente de la Universidad Rdo. Padre Coleman Nevils.

El doctor Foote, distinguida personalidad médica que acaba de ser elegido Dean de la Universidad nizo el discurso del acto. En esta Universidad, dijo, se enseñará el arte de convertir nuestra profesión en una función social que se ejerza en pueblos y ciudades; cada médico y dentista debe ser un trabajador social; desterraremos el agnosticismo en las creencias, trabajando por unir la ciencia a la fe.

Hasta ahora se han hecho toda clase de esfuerzos y prometemos realizarlos en lo futuro, aseguró el P. Presidente hasta que nuestra facultad de dentistas sea la mejor de los Estados Unidos.

EL CARDENAL DE VARSOVIA, LLEGA A ROMA EN AEROPLANO

BARSOVIA, 26 de Junio (SP).—Ha sido bien comentado en la ciudad Eterna la novedad de haber llegado en aeroplano desde Varsovia a Roma el Cardenal Primado de Polonia Eminentísimo Hlon. El Cardenal manifestó que el viaje había sido delicioso y que en adelante haría todos sus viajes a Roma en tan rápido y confortable vehículo.

EL PRIMER TURNO DE SAN TARSICIO

Se inaugurará el día 28, por la Sección Adoradora Nocturna

Así como los ríos no pueden subsistir sin las fuentes y manantiales, que los surten, así tampoco podrá sostenerse por muchos años una sección adoradora nocturna sin el depósito de reclutamiento que la surta de nuevos y entusiastas adoradores.

Estos depósitos son los Turnos de San Tarcisio, donde niños y jóvenes se instruyen para ser en el mañana valerosos soldados de Cristo.

Desde que en 1908 fundamos la Sección Adoradora Nocturna de la Habana, ha sido nuestro constante anhelo la fundación de los Turnos de Tercisios, a fin de proveer de adoradores a la Sección.

Al fin vamos a ver colmadas nuestras ansias de 21 años, que lleva de existencia la Adoración Nocturna en la Habana, con la fundación del Primer Turno de Tarcisios, la cual se llevará a efecto el viernts 28 del actual a las seis de la tarde con arreglo al siguiente programa:

Junta de Turno, salida solemne de la Guardia de Tarcisios al templo, exposición, bendición y jura de bandera, de Tarcisios al templo, exposición, bendición y jura de bandera, plática, Te Deum, Acto de Homenaje a Jesús Sacramentado, Acto de Desagravio, Trisagio, Bendición y Reserva.

El solemnísimo acto durará una hora.

Se invita en primer término a los adoradores activos y honorarios, los cuales deben asistir con distintivo y ritual, a fin de acompañar en el canto a los Tarcisios, en segundo término a los niños Pajes del Santísimo Sacramento y en general a todos los cofrades y devotos del Santísimo Sacramento.

El día 29 a las ocho de la mañana, volverán a reunirse los adoradores Tarcisios para oír Misa, comulgar y llevar a cabo la retirada de la guardia, pues la bandera después de la reserva continúa en el templo durante toda la noche.

Pueden ser tarcisios los niños desde su primera comunión hasta los 16 años, que pasan a ser adoradores activos.

Revestirá esta inauguración una extraordinaria pompa.

G. BLANCO.

Las Relaciones Diplomáticas Entre Washington y el Vaticano

La designación de un representante de los Estados Unidos dependerá del beneficio que tal nombramiento represente

WASHINGTON junio S. R.— Una de las muchas conjeturas que suscita el reciente arreglo de la cuestión Romana, se refiere a las futuras relaciones entre los Estados Unidos y la Ciudad Vaticana. Por que el envío de un representante diplomático de la Ciudad Vaticana. Porque el envía de ciones acreditadas ante l aSanta Sede, dependerá probablemente, del beneficio que pueda derivarse de tal acto oficial.

El territorio sobre el cual el Santo Padre ha de ejercer sus prerrogativas y soberanía, no será mucho mayor que el actual; y las relaciones diplomáticas con el nuevo Gobierno, en caso de ser establecidas, es obvio que se establecerían por razones bien distintas de las que determinaron a Polk en 1848, a enviar a Jacob E. Martin, como Ministro a Roma.

Desde 1797 los Cónsules han representado los intereses estadounidenses en los Estados Papales. Entre ellos, deben citarse George W. Greene, nieto de Nathaniel Greene, el revolucionario; William Dean Howell, que, aunque aceptó el nombramiento, nunca desempeñó el cargo y Edwin, C. Cushman, sobrino de Charlotte Cushman, a quien se recuerda por un incidente, que dió lugar a que se le acusara de haber luchado con las tropas del Papa, durante el encuentro con las tropas de Garibaldi.

En sus instrucciones a Martín, el secretario Buchman, llamó la atención sobre la necesidad de distinguir entre el poder temporal y el poder espiritual del Papa. "Ud. deberá evitar cuidadosamente hasta la apariencia de una intervención suya en los asuntos eclesiásticos" —le decía— "sea que se refiera a los Estados Unidos o a cualquiera otra porción del mundo".

Las relaciones diplomáticas así establecidas —no sin acalorado debate en el Congreso— se prolongaron durante un período de veinte años. Durante todo ese tiempo, las agitaciones y los amagos de guerra no favorecieron las discusiones del proyectado Tratado Comercial.

Durante las luchas por la Independencia y unidad de Italia, las personales simpatías del representante diplomático de los Estados Unidos en Roma, estaban, naturalmente, con los elementos revolucionarios. Sin embargo, puede decirse que, en conjunto, el Ministro de los Estados Unidos supo apreciar juntamente el complejo problema político presentado; la incomprensión y la falta de recíproca tolerancia, que hicieron dificultoso para el Papa, poner en práctica su programa de reformas.

Después del asesinato del Presidente Lincoln, John H. Surrat, que fué acusado de complicidad en el crimen, logró fugarse internándose en el Canadá, de donde pasó a Inglaterra, trasladándose después a Roma, donde se alistó en los Suavos del Papa, con el nombre de Watson. Su identificación pudo establecerse; y fué denunciado al Ministro Norteamericano. Aun cuando no había extradición entre el Gobierno de la Santa Sede y el de los Estados Unidos, las autoridades vaticanas accedieron a los deseos de King, y ordenaron la reclusión del prófugo, hasta que se recibieran instrucciones de Washington. El prisionero logró escapar, exponiéndose a perecer salvando un alto precipicio, y fué recapturado en Alejandría, Egipto, y traído a los Estados Unidos, para que compareciese en la vista del proceso.

En 1867, finalizó oficialmente la la misión diplomática en Roma; y el Congreso se negó a votar un nuevo crédito para su sostenimiento.

PARA ELLOS Y PARA ELLAS

Consultorio por la Doctora Herminia Planas

Secretos de una Parisiense — Conócete a ti misma

Ettimada amiga:

Observando los grabados adjuntos puede verse la diferencia, tratándose de una joven alta y delgada, de llevar un vestido todo confeccionado con seda de dibujo pequeño—todo de la misma tela—o combinada con otra de color entero. El grabado mayor muestra la disposición que el modisto Ulick, de Londres, dá a esas telas en el caso de vestir armoniosamente a las muchachas altas. Combinando la tela de obra pequeña, con otra lisa, se rompe la línea continua, poco deseada, proporcionando un equilibrio de toda la figura, muy agradable.

Suya, LETICIA.

LENGUAJE DE LA SERVILLETA

Traducción del Ingles.

Pasando la servilleta a través de la mano .. ..
Doblándola por las esquinas .. ..
Jugando con un tenedor .. .. ..
Cogiendo el cuchillo y tenedor ..
Poniendo ambos al lado derecho del plato .. ..
Cerrando la mano derecha sobre la mesa .. ..
Levantando la servilleta con tres dedos .. ..
Levantando la servilleta con dos dedos .. ..
Limpiándose los labios .. .. ..
Parando el cuchillo y tenedor en forma A. .. ..
Tocando con el tenedor los bordes de la copa .. ..
Golpear el tenedor con el cuchillo:
Poner el cuchillo sobre el vaso ...
Moviendo la cuchara despacio en la taza .. ..
Tocándose la oreja (como espantando una mosca) .. ..

Quiero conversar por señales con vd.
Es agradable.
Tengo algo que decirle.
Cuando puedo verla-o?

Después de la comida.

Esta noche.

Sí.

No.
No hagas más señales.

Puedo presentarme a usted?

Estás comprometida esta noche?
Voy a salir.
Estarás sola?

Llegarás tarde?

No entiendo.

YO.

Camagüey 6—23—29.

BELEN MARIA:

Lo más atinado es hacerles un presente que aproveche a los dos, ya que ambos son amigos y camaradas suyos. Difícil se hace que decida yo, sin saber sus gustos, presupuestos, etc., etc. A la vista tengo un precioso album-catálogo de los famosos cristales LALIQUE, cuya representación única, la tiene en esta ciudad, los señores Cuervo y Sobrinos, San Rafael y Aguila. Joyería "Cuervo y Sobrino". Es un álbum con bellas ilustraciones de algunos de esos cristales, ¡tan lindos! que no se sabe cual admirar más. Entre todos me parecen de mucha oportunidad, verdaderas obras de arte, un gran vaso, que lleva por nombre "Vaso con Garzas", muy ornamental. Y dos lámparas: la "Lámpara para SOL" y la llamada YEDRA", algo verdaderamente original y distinguido.

Para precios y otros informes, lo mejor es visitar la casa o escribirles.

CARLUCHO:

Señores Azcona y Cía., Lamparilla 26, Ciudad. Es la dirección de los representantes de los vinos espumosos Ganciay del Vermouth Blanco Gancia, pero creo que sólo atienden la venta al por mayor. Este "Vermouth Blanco Gancia", preferido por las personas de gusto delicado, se sirve fresco, puro con unas gotas de limón o mezclado con agua de soda, resultando una bebida exquisita. (Lamparilla 26, teléfono M-2919).

Sra. Herminia Planas.

Señora: Con ésta tengo el gusto de invitarla y al mismo tiempo rogarle que por medio de su amena y leída Sección invite a todas las devotas de Nuestra Señora del Perpetuo Socorro, a las fiestas que en su honor van a celebrarse en la Parroquia de Monserrate.

Quedo de usted muy atentamente,
Esperanza Regato de Alvarez.
La Camarera.

El solemne triduo será los días 24, 25 y 26, a las ocho y media de la mañana, durante la misma.

El 27, día de Nuestra Señora del Perpetuo Socorro habrá Comunión general a las 7 y media y a las 8, Misa e imposición de medallas.

El domingo 30 será la gran fiesta a toda orquesta y ocupará la Sagrada Cátedra el Rvdo. Padre Evelio Díaz. Un coro de piadosas señoritas elevará cántigos a la Virgen.

Anticipándole las gracias.

TATA:

Ningún lugar mejor que "Le Printemps" de Obispo y Compostela, donde actualmente hay una gran realización de perfumería fina. Allí podría hacer un lote surtido de polvos, loción esencias, jabones, agua de Colonia, polvos o pasta para los dientes, etc.

Los polvos dentífricos "Bi-Oxyne" son de esa casa. A 40 centavos la caja grande. Teléfono A-2530.

"YO". (Camagüey).

Agradecida copias de "lenguajes", que seguramente serán leídos con gusto por mis otros lectores. En su nombre y el mio propio, ¡muchas gracias!

"VIAJERA DE SEGUNDA CLASE":

Creo que lo más acertado es arreglar y limpiar la ropa que tiene, lo que le bastara para la travesía. En la tintorería BOSTON, Virtudes 163, teléfono U-2061, pueden limpiar y planchar perfectamente y por poco costo, trajes, abrigos y mantas, etc. Ese vestido algo deslucido, quedará admirablemente, como nuevo, con sólo hacerlo teñir de un color vivo (pida la "carta de colores" en la tintorería) para escoger un color que le guste. Quítele las mangas al vestido, dejándolo sin ellas, con lo que adquirirá un sello moderno y en caso de no desear lucir los brazos, con la misma tela de las mangas arregle un cuello que los cubra un poco, pero cuidando de que sea teñido al mismo tiempo. Puede decir al dueño de la tintorería, que yo la recomiendo. La atenderá bien.

LECTORA CATOLICA, (Reparto Fragas):

En esa Asociación Benéfica no conocen nil de nombre al doctor que menciona en su carta. No se desanime y acuda a uno de tantos médicos que actualmente y sin cobrar absolutamente nada, emplean el método Asuero. Se trata de la salud de su padre y creo que vale la pena de probar. ¡Dios quiera librarlo de esa enfermedad que lo postra!

"UN AFICIONADO A LA BOTANICA":

Pida informes a la Librería "Académica", Neptuno 57, ciudad, de una obra que se llama "Plantas Medicinales", creo que tiene algo como álbum o cartas ilustradas. Vale menos de dos pesos.

AMA DE CASA:

Como desinfectante le recomiendo el uso de PINOSANO, esencia de "pinosano", a la que se añade agua para emplearla con el pulverizador en todos los rincones de la casa, huecos de las hormigas, etc, etc. Es el mejor desinfectante hoy día y de un agradable olor a pinos verdes, que perfuma las habitaciones. De venta en farmacias, ferreterías, y probablemente en los almacenes de víveres.

"MARY ANGELA". (Matanzas):

Siento decirle que las peluquerías de la Habana no compran esas trenzas de cabello, pues las que usan las reciben ya preparadas, del extranjero. Si con esta contestación que publico, hubiera algún lector que se interesara por ellas, con mucho gusto le avisaría. Por lo que pueda suceder diré que se trata de una trenza rubia y otra castaño oscuro, acabadas de cortar a persona saludable, extremo que puede comprobarse. Celebro que su pariente se mejore con esa medicina.

RAMONA G. (Reparto Buenavista, Marianao):

Diga el nombre de su hermano el "Coronel del Cuerpo de Exploradores". Sin ese requisito se hace difícil averiguar su paradero. Guardo su sobre para contestarle en caso de saber algo.

"MAYA":

Los versos son bonitos y muy sentimentales. Reuna algunas amistades y recítelos a su buena mamá que se sentirá muy dichosa de tener una hija cariñosa y devota, como usted, que la mima y la honra. Otras veces los publiqué con muchísimo gusto, pero... ellos dieron lugar a igual aspiración por parte de muchas personas que deseaban hacer lo mismo con otros familiares queridos, cosa que alabo, pero que se hacía imposible desde el limitado espacio de este Consultorio. ¡Felicidades!

"H. C". (Ciudad):

Ahora que empieza a caer el cabello, acuda con el remedio. Por lo pronto, ¡mucho aire! Adquiera en cualquier farmacia o perfumería, un botecito de pomada LILIANA y frote todos los días el cuero cabelludo con parte de la pomada auxiliándose de un pedazo de franela. Si es constante, pronto verá reponerse el cabello perdido.

AMPARO ARIAS:

No hay en la Habana el aparato que menciona, pero me hablaron de un médico joven que está realizando buenas curas. Por carta privada pudiera darle el nombre, aunque no sé de seguro la dirección del médico. Es persona conocida. Caso de mandar sobre franqueado recuérdeme el asunto de que se trata.

"LA CHINA":

Un buen masajita, como el doctor Torrealba, Lagunas 7, ciudad, pudiera modificar la rodilla. Además, recuerde que ya pasaron las faldas extremadamente cortas, las más elegantes son de borde irregular y bastante largas, con lo que ese defecto no se mostraría las miradas indiscretas, ¡no hay que apurarse tanto!. Teléfono del doctor Torrealba, M-3370.

BUENAS RECETAS:

Pollo a la Mascota.—El pollo se parte en pedazos, se sazona con sal, pimienta y naranja agria y se envuelven en harina de Castilla. Se frien dos o tres lascas de jamón y otras tantas de tocino en manteca, se sacan y se frie una rebanada grande de pan de flauta y también se saca; en esta manteca se frien los pedazos de pollo, una vez dorados se le agrega cebolla picada y ajo. En la máquina se picará el jamón, el tocino, la rebanada de pan frito, los menudos del pollo y perejil a todo esto se añade la salsa del pollo y se sigue cocinando algunos minutos.

Palomitas o codornices al horno.—Se lavan y se limpian las codornices o palomitas, se les pone sal, pimienta y un poco de zumo de naranja agria, se sofríen ligeramente en mantequilla bien caliente, se envuelven en un preparado de trufas y tocino picado y polvo de pan rallado; se cocinan al horno y se sirven con salsa picante, se colocan sobre rebanadas de pan frito.

FIESTA FAMILIAR EN UN COLEGIO

Graduación de las alumnas de Ntra. Sra. de las Mercedes

Recibimos atenta invitación de las señoritas Morales, Directoras del Colegio «Nuestra Señora de las Mercedes», para la fiesta familiar que con motivo de la graduación de sus alumnas se celebrará mañana viernes, a las cuatro y treinta de la tarde; tendrá lugar en «Auditorium».

Se interpretará el siguiente programa:

Saludo, señorita Mercedes Casas.

«Cruz de Mayo», comedia en tres actos y en prosa, original de la señorita Dolores Benítez Guzmán.

Reparto: Doña Sol, Hilda Juliachs; Gloria, Marta Alvarez; Chacha, Alicia Cadenas; Rosalía, Zeida Ochoa; Elena, Gloria Menacho; Miss. Mary, María J. Casanova; Soledad, Mercedes Casas; Sagrario, Lilita Montero; Carmen, Josefina Fonts; Asunta; Margarita Coroalles; Juanita, Leonor Junquera; Rocío, Miriam Cortés; Flora, Lilia Herrera; Lucía, Evelia M. de Castro; Rosa María del Carmen Soldevilla; Encarna, Marina Canasí; Gugú, Miguel Palmer; Tilo, Frank Barreras; Ciprián, Eduardo Borrell; Pedro, Guido Albarrán; Sebastián, Aurelio Vázquez; Juan, Ricardo Estrada; Radamés, Raúl M. de Castro.

Baile Sevillano. Sara Castro; Zeida Ochoa; Carmen Montalvo; Julia Tamargo; Rosilda Verdeja; Gloria Falcón.

Baile Flamenco. Adriana Maduro.

Coro de Vendimiadoras; niñas del Quinto Grado.

Coro de Zagalas; niñas del Cuarto Grado.

Distribución de Medallas de Excelencia, y entrega de Diplomas a las alumnas:

Sara Castro; Mercedes Casas y Hilda Juliachs.

Despedida, señorita Sara Castro.

Himno Nacional.

EL R. P. CASIMIRO SALE PARA ESPAÑA

Disfrutará de vacaciones en la madre patria. Vuelve pronto

Mañana embarca rumbo hacia España, en donde pasará una corta temporada de descanso después de largos años y ardua labor en Cuba, el P. Casimiro de la Sagrada Familia, D. C. Vicario Provincial de la Orden Carmelita en esta República.

Joven y lleno de grandes entusiasmos, llegó a nuestras playas el P. Casimiro en 1892, siendo designado a formar parte de la Comunidad de la Iglesia de San Felipe, donde permaneció por largo tiempo, traladándose después durante una temporada a España.

A su regreso de nuevo a nuestra Isla, fué designado Secretario del consagado nuevo Obispo de Cienfuegos, Mons. Aurelio Torres.

Más tarde fué trasladado a la Iglesia del Carmelo en el Vedado, formando parte durante largo tiempo y siendo Vicario de la Comunidad hasta 1927, en que se celebró capítulo.

En la actualidad sigue formando parte de la propia Comunidad y a la vez desempeña el importante y delicado cargo de Vicario Provincial de la Orden de Cuba.

En busca de unas bien ganadas vacaciones va el P. Casimiro por tres meses a la Madre Patria, de donde regresará en octubre lleno de nuevas energías para continuar su apostolado.

Al despedir a tan distinguido sacerdote, le deseamos una grata estancia en España y un pronto regreso a esta capital, donde tanto se le quiere y admira.

AVISOS RELIGIOSOS

Quince Jueves

En San Francisco, Cuba y Amargura

Día 27. Tercero de los Quince Jueves. Predica el P. Aranguren. Es a intención de la señora Elvira Pérez de Errasti. Hora: 5 p. m.

PARROQUIA DEL ESPIRITU SANTO

El domingo 30 de los corrientes se celebrará la fiesta en honor de N. Sra. del Sagrado Corazón.

7 a. m. Misa de Comunión.

9 a. m. Misa solemne ocupando la Cátedra Sagrada el Pbro. Juan José Roberes.

La Camarera.

G-1 xxx 29 Junio

EL HNO. EUSEBIO DE SANTA TERESA

Embarca para España, donde permanecerá una temporada

Después de treinta y siete años en Cuba, sin haber vuelto a la Madre Patria, embarca mañana rumbo hacia ella el Hno. Eusebio de Santa Teresa, C. D., hasta hace pocos días Sacristán de la Iglesia del Carmen.

Bien conocido de todos nuestros lectores es el Hno. Eusebio de Santa Teresa, quien desde 1892 que llegó a nuestra capital, permaneció durante 29 años consecutivos en la Sacristía de la Iglesia de San Felipe de feliz recordación, donde con su trato afable y bondadoso se captó el cariño y el afecto de cuantos concurrían al centenario templo ya desaparecido.

Después de este lapso de tiempo fué trasladado a Sancti Spíritus, donde estuvo en el propio cargo de Sacristán por espacio de cinco años, ganándose también las simpatías de cuantos lo trataron.

En 1927, meses antes de inaugurarse oficialmente el nuevo y bello templo de Nuestra Señora del Carmen, fué trasladado por sus Superiores a la nueva Iglesia de la calle de Infanta, donde ha permanecido hasta ahora dedicado por completo a la Sacristía del ya citado templo.

El Hno. Eusebio, después de tan larga temporada en Cuba, a la que él llama su segunda patria, va a España a reponer su salud un tanto quebrantada por el constante trabajo llevado a cabo.

Al despedir a tan distinguido Hno. y amigo, le deseamos un feliz viaje y pronto regreso a esta capital.

DIA 27 DE JUNIO

Este mes está consagrado al Sagrado Corazón de Jesús.

Jubileo Circular.— Su Divina Majestad está de manifiesto en la iglesia del Cerro.

Nuestra Señora del Perpetuo Socorro.— Santos Ladislao, rey, Cansón, Anselmo y Rodolfo, confesores; Zoilo y Crescente, mártires.

San Crescente, mártir. Nació en España. Educado en las salvadoras máximas del Evangelio, creció en santidad al propio tiempo que se desarrollaba su juventud. Recibió las sagradas órdenes de ser discípulo del grande apóstol San Pablo, el cual, enamorado de las excelsas virtudes de San Crescente, le consagró obispo de Galicia. Por espacio de seis años gobernó la diócesis que a su celo encomendaran, con inimitable celo apostólico, predicando y convirtiendo, socorriendo a los pobres, y difundiendo por todas partes la semilla de la virtud.

Por consejo del apóstol San Pablo, pasó a Viena, y gobernó por algún tiempo su iglesia, ilustrando toda aquella región con su ciencia y santidad y con la asombrosa elocuencia que desplegaba en la predicación. Convirtió a Jesucristo a un grande número de infieles.

Al fin, perseguido por los idólatras, sufrió martirio en la ciudad de Galicia el año 100 de Jesucristo.

MISA DE COMUNION GENERAL EN HONOR DE MONS. ESTRADA

Con el plausible motivo de celebrar sus días, Monseñor Pedro González Estrada, el 29 del actual, tendrá efecto en su honor una Misa de Comunión General en la parroquia de Marianao, lugar de su residencia, a las siete y media de la mañana.

La V. O. Tercera del Carmen, a la cual pertenec el Arzobispo de Attalia, invita a tan piadoso homenaje.

EL SABADO VEINTINUEVE ES FIESTA DE PRECEPTO

El sábado 29 del actual, día de los Santos Pedro y Pablo, Apóstoles, es fiesta de precepto.

Hay en este día la obligación de oír Misa, al igual que en los domingos. En los templos, capillas públicas y semipúblicas, se celebran las mismas Misas, que se acostumbran decir en los domingos. Hay, pues Misas a las 10, 11 y 12.

Quien sin causa justa falta a la Misa el sábado 29, falta gravemente a sus deberes de cristiano.

DOS FIESTAS EN LA INMACULADA

Solemnidades de premios los días treinta y primero de julio

Según el programa que hemos recibido habrá dos solemnidades de premios en el Colegio de La Inmaculada ,(Ancha del Note), el sábado a las tres p. m., para los pequeños, y el primero de julio a la misma hora para los grados superiores.

El crecido número de alumnas del plantel, que impide poder albergar en el local a alumnas y familiares obligó a duplicar la fiesta.

Pero no es el mismo, sino muy distinto el programa.

El del sábado será completamente infantil, pues las pequeñitas y la sección de la Escuela Jardín actuarán de artistas.

Presidirá esta fiesta el Reverendo Padre López, Visitador de los Padres Paules en Cuba, y Superior de la Iglesia de la Caridad.

La del día primero la presidirá el Alcalde de la Ciudad doctor Miguel Mariano Gómez, quien siempre ha distinguido con su afecto a las Hijas de la Caridad.

En los días 29, 30 y primero de Julio estará también abierta la exposición de labores y pintura donde se exhibirán verdaderas preciosidades de bordado, tejido, confección, pintura, modelado, etc.

Agentes para Anuncios en EUROPA:
L. MAYENCE & Cie
DAVIGNON, BOURDET & Cie. Sucres
9, Rue Tronchet, PARIS
19, 21, 23, Ludgate Hill, LONDRES

LA CONGREGACION MARIANA DE LA ASUNCION SE REUNE

El viernes 28 del actual, se reune a las ocho y media de la noche, el Consejo de la Federación Mariana de la Anunciata en Junta de Directiva.

Se encarece la asistencia a sus miembros.

El director, Prebístero,
Manuel Gómez, S. G.

EL VIERNES, 28, ES DE ABSTINENCIA DE CARNE

El viernes 28 del corriente Vigilia de los Santos Apóstoles, San Pedro y San Pablo, es día de abstinencia de carne en la Archidiócesis de San Cristóbal de la Habana, pero sin ayuno.

Este precepto obliga a todo fiel cristiano desde los siete años.

ULTIMOS LIBROS PUBLICADOS

EL LATIFUNDISMO EN LA ECONOMIA CUBANA, por Raúl Maestri. Estudio del problema económico cubano, sus causas y su posibles remedios. Habana 1929. 1 tomo en 8o., a la rúst. $ 0.50
MARTI Y SU OBRA LITERARIA, por el Dr. Roimundo Lazo. De todas las monografías que se han hecho de Martí, ninguna estudia tan a fondo como esta, al poeta y al literato, en todos sus aspectos. Habana 1929. 1 tomo en 4o., a la rústica ..... $ 1.20
LOS PERIODICOS DE MARTI, por Joaquín Llaverías. Estudio interesantísimo de la labor periodística del Apostol. En este libro curioso e interesante se ofrecen documentos y datos de positivo valor para la historia. Habana 1929: 1 tomo en 4o., a la rústica .... $ 1.00
ASMA BRONQUIAL, por el Prof. Dr. F. Klewitz. Datos modernos para el diagnóstico y tratamiento. (Vol. IV de la Colección Marañón). Barcelona 1929. 1 tomo en 4o., encuadernado en tela .... $ 1.40
AFECCIONES DE LA BOCA Y DE LOS DIENTES, ESOFAGO, ESTOMAGO Y DUODENO, por F. Nidergang y M. Delort. Barcelona 1929. 1 tomo en 8o., rústica .... $ 1.80
RECIENTES ADQUISICIONES EN BIOQUIMICA, por Honh Pride. Todo cuanto se ha adelantado en Bioquímica en estos últimos años, expuesto en forma clara y sencilla, para médicos y estudiantes. Madrid 1929. 1 tomo en 4o., tela .... $ 4.00
GUIA DEL MENU, por Roxana Xinés. Un libro sencillo que resuelve el problema del ama de casa. Contiene 365 listas de menúes todos diferentes, para cada una de las comidas del año, todas ellas seleccionadas con el mayor gusto. Cárdenas. 1 tomo en 8o., a la rústica .... $ 0.80
HISTORIA DE LAS PERSECUCIONES POLITICAS Y RELIGIOSAS OCURRIDAS EN EUROPA DESDE LA EDAD MEDIA HASTA NUESTROS DIAS, por A. Torres de Castilla. Una obra de positivo mérito por los datos que ofrece sobre Filosofía y Política. Barcelona 1863. 3 tomos en 4o., mayor encuadernados en pasta .... $ 20.00
VOCABULARIO DE REFRANES Y FRASES PROVERBIALES, por el maestro GONZALO DE CORREAS. Una publicación de la Academia Española, que reproduce esta magnífica colección de refranes y frases proverbiales. Madrid 1924. 1 tomo en 4o., encuadernado en pasta .... $ 5.00
NEARING (SCOTT)) y FREEMANN (JOSE).—LA DIPLOMACIA DEL DOLLAR. Estudio sobre el imperialismo americano. Madrid. 1 tomo en 4o., a la rústica .... $ 1.40
EL CALVARIO RUSO, por Paul Schotakowsky. Datos sobre la situación de Rusia y su camino hasta hoy. Madrid. 1 tomo en 4o., rústica .... $ 1.00
DERECHO ADMINISTRATIVO Y PROCESAL DE LAS CORPORACIONES DE TRABAJO, por Alejandro Gallart Folch. Contiene las disposiciones legales y reglamentarias sobre la la organización corporativa del trabajo. Barcelona. 1 tomo en 4o., encuadernado en tela .... $ 3.50
PEREYRA (CARLOS). — LA CONQUISTA DE LAS RUTAS OCEANICAS. Datos sobre los viajes de los conquistadores, hasta el descubrimiento del Nuevo Mundo. Madrid. 1 tomo en 8o., rústica .... $ 1.20
COMO MATE A RASPUTIN, por el Príncipe Yousoupoff. Confesión detallado de las causas y hechos que determinaron la muerte de ese personaje, director de la política de Rusia en la época Zarista. Madrid. 1 tomo en 8o., a la rústica .... $ 1.00
ETIOLOGIA JURIDICA, por Julio Otero y Valentín. La crisis de lo jurídico, economía, problemas diversos. (Bib. de estudios contemporáneos). Madrid. 1 tomo en 8o., a la rústica .. $ 1.20
LA LOGICA EN EL NIÑO, por Federico Queyrat. Estudio de psicología aplicada. Madrid 1929. 1 tomo en 8o., enc. en pasta .. $ 1.50
UNA AVENTURA DE AMOR EN TEHERAN, por Guido da Verona. Madrid. 1 tomo en 8o., a la rústica .... $ 1.00
EFIGENIA, por Teresa de la Parra. Novela. París. 1 tomo en 8o., a la rústica .... $ 1.80
EPISTOLARIO INEDITO, por Oscar Wilde. Madrid. 1 tomo en 8o., a la rústica .... $ 1.00

LA MODERNA POESIA

Obispo 135. Apartado 605. Teléfono: A-1171, 1172 y 1173. Habana.

CERVANTES

Galiano 62. Apartado 1115. Teléfono: A-4958. Habana.

NUEVOS ALAMBIQUES para DESTILAR y RECTIFICAR RON, AGUARDIENTES, ALCOHOLES, etc.
DEROY FILS AINÉ
CONSTRUCTEUR
78, rue du Théâtre, PARIS
GUIA PRACTICA del Destilador de AGUARDIENTES, ESENCIAS, etc. MANUAL del fabricante de RON y TARIFA ILUSTRADA enviados franco.

¿Quién Desea Aparecer Joven?
Las Mujeres de 50 años pueden aparecer ahora tener 30
Lo que dicen las Abuelas

Se ha probado ahora que su piel puede alimentarse. Por los millones de poros que tiene el cutis, éste puede absorver cierta cantidad de alimentos y transformarlos en tejidos, recuperando de esa manera la belleza y frescura perdida. Una piel bien cuidada y alimentada pronto adquiere una apariencia saludable, borrando la apariencia de los años, las arrugas desaparecen, las mejillas colgantes y los músculos flácidos recuperan su tonicidad y frescura. Una mujer de 50 años puede aparecer fácilmente de 30 años y tener un cutis glorioso y juvenil; que será la admiración y envidia de muchas jóvenes. Esta crema refrescará y revivirá su piel de una manera increíble, casi en una noche, y en muy corto tiempo usted poseerá un cutis maravilloso, y lo que es más aún, todas las arrugas y defectos cutáneos desaparecerán para no volver. Use por las noches la Crema alimento Madame Devore (con un poco de grasa) y por las mañanas la Crema alimento Madame Devore (sin grasa). Ambas son para alimentar la piel, pero la que no tiene grasa es la mas indicada para usarla en las mañanas, pues además de ser un alimento para el cutis sirve de base para los polvos. Compre Crema de Belleza de Madame Devore hoy mismo. Cada tipo cuesta solamente 60 centavos. Se vende en todas las tiendas y farmacias.

Teléfonos: A-2803 A-3716

Sedas Lavables

PROPIAS PARA REFAJOS, EN GRAN VARIEDAD DE ESTILOS, CLASES Y COLORES A "PRECIOS DE ALMACEN".

Seda espejo	a 50 cts.
Seda espejo	a 75 cts.
Burato de seda	a 85 cts.
Seda sport florentina	a 90 cts.
Sport satín de mucho brillo	a 99 cts.
Seda espejo, la mejor calidad	a 1.17
Burato de seda muy doble	a 1.20
Florentina de pura seda	a 1.50
Burato de seda, clase extra	a 2.00

ENCAJES GUIPOUR, VALENCIEN, ROSALINE Y BRETON OCRE CON BORDADOS EN COLORES, DE PICOS Y ONDAS PROPIOS PARA INCRUSTACIONES EN ROPA INTERIOR OFRECEMOS UN SINNUMERO DE NOVEDADES A PRECIOS MUY REDUCIDOS.

"EL NUMERO 15"

IMPORTANTE: Esta casa no hace esquina. MONTE 15 frente a PRADO.

GRATIS! PARA LAS DAMAS

Manicure o arreglo de Cejas GRATIS, los Lunes, Martes y Jueves. Corte de Melena, 50 centavos. Niños, 40 centavos. Tinturas, desde $3.00, con tintura "BLANGEL", la mejor. Rizo Permanente, desde $8.00, expertos operarios; usamos el famoso Esmalte para las uñas "Blangel", el más "chic".

Pida su turno a Peluquería "GALIA". Teléfono A-8995
Neptuno 150. Especialidad en Melenas a lo "Wind Blown"

La que ama los deportes *necesita* MODESS

Son toallas sanitarias de incomparable comodidad

UNOS días de indisposición no harán que se quede en casa, pero en esos días necesita sentirse cómoda y segura de conservar su pulcritud. Modess, la toalla sanitaria moderna le dará una tranquilidad hasta ahora desconocida.

Modess da mayor protección porque su almohadilla es mucho más absorbente que la de cualquiera otra toalla y el lado de afuera es impermeable. Modess es mucho más comoda, porque el relleno es de copos ligeros y la gasa está acolchada por un procedimiento patentado.

Modess evita las incertidumbres de los antiguos métodos higiénicos y las mortificaciones del lavado porque se disuelve en agua corriente. Y Modess lleva, además el nombre de Johnson & Johnson, conocido y afamado en el mundo entero como fabricante de artículos sanitarios e higiénicos.

Pídanos una muestra para probarla o adquiera un paquete en su tienda o farmacia favorita. Pídala por su nombre: Modess y fíjese en que tenga la firma de Johnson & Johnson.

·MODESS·
LA TOALLA SANITARIA MODERNA

Sta. María Teresa Rojas 🏠 Cuba No. 106 🏠 Habana
Sírvase enviarme una muestra gratis de Modess, la soberbia toalla sanitaria fabricada por Johnson & Johnson.

Nombre_____
Dirección_____
Ciudad_____

ESTE ES UN PRODUCTO DE Johnson & Johnson LA FIRMA DE CONFIANZA

Baños de mar en LA PLAYA
20 MINUTOS DE LA HABANA

EL MEJOR BALNEARIO DEL MUNDO
ABIERTO TODO EL AÑO
Departamentos Separados
Para Señoras y Caballeros
Clases de Gimnasia Sueca y Natación de 9½ y 10½ por la Profesora Miss Margit Westelius
Exclusivamente para Señoras y Niños.
ORQUESTA DE LOS PALAU
RESTAURANT DE PRIMERA CLASE
¡¡PASE EL DIA EN LA PLAYA DE MARIANAO!!

Ideales de una Raza

Por Gustavo E. Urrutia

LA CUESTION ECONOMICA DEL NEGRO

Un Discursito

NO se pretende en esta modesta serie de artículos, enseñar comercio en veinte lecciones, ni engatusar a los cubanos más pobres para que vayan a dejar lo poco que tienen en alguna academia inspiradora del poeta que escribe estas odas. La del comercio es, sin embargo, una profesión libre que requiere estudio y práctica constante, como la medicina, el derecho, las bellas artes, etc. La tradición comercial ayuda poderosamente a desarrollar el instinto mercantil en ciertos grupos étnicos, que van al mercado con aptitudes subconscientes, trasmitidas de generación en generación, y con la ventaja de una cultura mercantil acumulada durante varios siglos.

El judío es prototipo de esta especie; el español, el chino y el "polaco" tienen ya el hábito del comercio, y aún los más ignorantes tienen "vista" para comprender los fundamentos y las sutilezas del arte de comprar y vender para lucrar. Del norteamericano, del inglés, el alemán, el francés, el italiano y otros europeos, huelga hablar, porque se sabe que constituyen la aristocracia del comercio inteligente.

El cubano, en cambio, siempre miró con desdén el ejercicio del comercio, y es ahora cuando un grupo brillante de la juventud criolla se está dedicando a las profesiones mercantiles e industriales, y dando pruebas muy estimulantes de la capacidad cubana para estas actividades. Tal afición no ha penetrado todavía en las masas populares de nuestro pueblo, quizá porque desde la sima de su pobreza ven demasiado agigantadas las figuras de sus paisanos en los altos y escasos cargos que ocupan en poderosas empresas y compañías de servicios públicos, acaudaladas casas de comercio, bancos extranjeros y cubanos, etc., etc., y les parece que por debajo de eso no hay dignidad, aunque hubiese utilidad.

Urge pués explicar a esas masas populares que constituyen la savia de nuestro pueblo, cómo se llega a posiciones prominentes y a algo más sólido aún, que es en definitiva lo que más interesa a nuestra patria: cómo puede llegarse a poner la industria y el comercio en manos de los cubanos, sin lesionar por eso los legítimos intereses creados por los extranjeros radicados entre nosotros. Hay para todos.

Hablando a las clases populares más modestas por sus limitaciones culturales y económicas, sería impropio e inútil predicarles doctrina pura, rancia y aburrida. Parece más acertado señalar ejemplos alentadores que todos tenemos a la vista desde hace mucho tiempo y que, para la mayoría de los cubanos, quedan inadvertidos. El primer paso de los extranjeros pobres que se dedican al comercio, es **comerciar;** tomar la mercancía y salir a venderla como Dios les dé a entender; muchas veces sin conocer nuestro idioma y sin claras nociones de contabilidad ni de economía política. Su sentido común los ayuda eficazmente, más tan pronto como logran asegurar la comida, la casa y la "quinta", se ponen a estudiar, de noche, contabilidad y métodos comerciales, con acompañamiento de instrucciones muy prácticas de sus paisanos conocedores de las peculiaridades del mercado local.

No empiezan atiborrándose de teorías; perdiendo cuatro o cinco años en estudios técnicos que los haría sentirse, a la postre, superiores a la prosa mercantil, y que por fin los reduciría a meros burócratas llenos de aversión al trabajo manual. El comercio, como las finanzas, la industria y la agricultura, necesita de técnicos que los impulsen y perfeccionen sus métodos, pero esos técnicos casi nunca son comerciantes, financieros, industriales ni agricultores; no son pues poseedores de la riqueza, sino auxiliares de éstos.

Nosotros queremos inculcar en nuestra gente pobre, la afición al comercio que libera, que es uno de los medios positivos de lograr bienestar y consideración social colectiva. Como no pueden ni deben empezar por matricularse—no me refiero a los que tienen recursos—en las escuelas de comercio, sino por echarse cuanto antes a la calle a vender, me propongo explicarles qué es la "marchantería", cómo se adquiere, cómo se conserva y como la marchantería llega a ser también objeto de lucro al igual que el café o el warandol.

Todo ello se intentará en el próximo artículo, si Dios quiere y no hay que suspender "la función" por indisposición del respetable público...

Si anuncia sus productos en el DIARIO DE LA MARINA, estará siempre alegre y satisfecho.

HABANERAS

Viene de la página CINCO

BIBLIOTECA CURIOSA

UNA JOYA ARTISTICA DE ALTO VALOR

Lujosa biblioteca.

En cuatro volúmenes.

Cada uno contiene una colección de sesenta reproducciones, a todo color, de los cuadros más famosos de los grandes maestros de la pintura.

Aparecen representados el Museo del Prado, el Museo de Florencia, los Museos Alemanes y los Museos de los Paises Bajos.

Se ven los mejores lienzos.

Y los artistas más notables.

De cada cuadro hay una reseña crítica que viene de lección para poder apreciar, y hasta comentar, los méritos y detalles de estos bellísimos lienzos.

De la venta de esta edición exclusivamente en América entiende The University Society, de Zenea 182, de esta plaza.

Su caballeroso gerente, el señor Carlos Zimmermann, me avisa que para hacerla llegar a todos los hogares ofrecerá una forma de pago con una pequeña cantidad mensual no obstante tratarse de una enciclopedia tan rica como bella y costosa.

Llamando al teléfono U-5017, se obtendrán todos los informes necesarios para su adquisición.

Muy conocida esta firma.

En toda la isla.

EN LA SECRETARIA DE SANIDAD

Será mañana.

A las tres de la tarde.

Se procederá en la Secretaría de Sanidad a la entrega de los diplomas a las nuevas damas visitadoras que se examinaron esta semana para la campaña antituberculosa.

Ha sido cedida al objeto por nuestro popular Alcalde la Banda Municipal.

El Secretario de Sanidad, doctor Francisco María Fernández, hará entrega de los diplomas después de la alocución que dirigirá a las damas presentes.

Un discurso después.

De Consuelo Morillo de Govantes.

Hablará la Vice-Regente en nombre y con la representación de las Damas Isabelinas.

Asistirá, además de la Regente, señora María Montalvo de Soto Navarro, la Presidenta del Comité Antituberculoso, señora Elvirita Obregón de la Cruz.

Quien se marcha el martes.

De viaje a Europa.

POR TODAS LAS VACACIONES

Camp Highland Lake.

En la Carolina del Norte.

El coronel Eugenio Silva saldrá para estas montañas en el vapor **Cartago** el sábado de la semana próxima.

Va con su esposa, la señora Georgina Giquel de Silva, además de sus hijas Ofelia y Otilia.

Quedarán estas en Camo Gracemont.

Un summer camp de niñas.

Con el coronel Silva va un grupo que forman los jóvenes Gastón, Pedro y Oscar Arellano, Alberto y Julio Morales, Sergio y Juan Espinosa y Julio, José, Ricardo y Manuel Morales Coello.

Mario Franca.

Miguel Suárez.

Y Mario Mendoza, Carlos Ramos, Andrés Fernández, José Pérez Beola, Valentín Planiol, Francisco Juarrero, Leonardo Cano, José M. Zayas y Jorge P. Silva.

Al terminar el camp pasarán tres días en Washington y otros tres en Atlanta.

Fijo el regreso.

A principios de septiembre.

Continúa en la página NUEVE

REGALOS PARA
PEDRO Y PABLO
JOYAS · MUEBLES · OBJETOS PARA REGALOS
LA CASA QUINTANA
AVE. ITALIA 74-76. TEL. A-4264 - M-2146

Mathilde Cumont

Enorme rebaja de precios en los Vestidos de Batista, Linón y Velo, hasta fin de mes.

PRADO 88

Renunció un Delegado a la Junta de la Federación Inter-Americana

Fué nombrado en su lugar el Secretario de la Escuela de Comercio. Sometida a estudio una partitura de una marcha

El Sr. Secretario de Instrucción Pública y Bellas Artes ha dictado una resolución aceptando al señor José Latour y Padierne, Director interino, de la Escuela Superior de Comercio de la Habana, la renuncia que presenta como Delegado de Cuba a la reunión de Atlanta, Georgia, E. U. de A., nombrando en sustitución del mismo, como Delegado de Cuba a la expresada reunión al señor Dr. J. M. Menocal y Barreras, Secretario de la referida Escuela Superior de Comercio de la Habana.

TITULOS

Han sido visados los títulos de Bachiller de Letras y Ciencias expedidos por el Instituto de Segunda Enseñanza de Matanzas a favor de los señores siguientes: Juan José Piedra y Ramón; Carlos Enrique Alfaras y Varela; Francisca María Ofelia Domínguez y Avila; Ambrosio Domingo Lamadriz y Simón; Gisela Consuelo Carbó y Moncho; Oscar Vidal Hoyos y Ramos; José Agustín González y Moreno; Octavio Isaac Picart y Sánchez; Juan Miguel Haedo y Medina; Tomás Gilberto Monet y Martínez; Manuel Agustín Gutiérrez y Gallardo; Octavio González Visiedo y Castañer; Genovevo Pérez y Damera; Francisco de la Paz García y Serpa; Oswaldo Francisco Lecuona y Hernández; Julia María Gutiérrez y Santana; Raúl Valentín Zayas y Díaz; Nilo Octavio Hernández; Ramón de la Trinidad Muiña y Aragón; Rafael Jesús Larragoite y Alonso.

LICENCIA

Se han concedido veintisiete días de licencia a la señorita Alicia Torrens, profesora de la Escuela Normal de Santa Clara.

ESTUDIO DE UNA PARTITURA

El señor Secretario de Instrucción Pública ha enviado al señor Gaspar Agüero, competente profesor de música de la Escuela Normal de Maestros de la Habana, la partitura de la marcha militar "Capitolio" que el señor José Gómez F. dedica al señor Presidente de la República a fin de que informe lo que fuere procedente.

EXPOSICION

Durante los días 27, 28, 29 y 30 del actual estará abierta al público la exposición de trabajos en el colegio "María Corominas", sito en Neptuno 185, de 1 a 6 p. m.

EXCURSION DE MAESTROS A PANAMA Y COSTA RICA

El día 5 del próximo mes saldrá de la Habana a bordo del vapor "Toloa" de United Fruit Co., una gran excursión de maestros para las Repúblicas de Panamá y Costa Rica. Los señores excursionistas visitarán las ciudades de Cristóbal, Panamá, Puerto Limón y San José de Costa Rica, recorriendo la hermosa obra del Canal de Panamá y las importantes alturas del Pico Blanco y Chiriquí, así como algunos volcanes enclavados en la América Central.

Muchos agasajos les serán ofrecidos a los maestros, figurando entre éstos las recepciones de los Presidentes de dichas Repúblicas hermanas. Es tanto el entusiasmo que reina por asistir a este viaje que diariamente en la United Fruit Co., se reciben cartas pidiendo informes sobre el mismo.

Hasta el presente han reservado sus pasajes unos ochenta maestros y es de esperar que en estos últimos días aumente. El precio del pasaje con todos los gastos pagos ha sido fijado por la comisión organizadora en $169.15, precio al alcance de los maestros.

Las Licencias de Establecimientos

LICENCIAS SANITARIAS

Han sido despachadas por la Jefatura Local de Sanidad las licencias siguientes que han cumplido con las exigencias sanitarias:

Concha 31 café cantina; Obrapía 44, café; Lamparilla 73; grabador con taller; Obrapía 6, imprenta; San Joaquín 64, carnicería; Monasterio y Santa Ana, jardín; 10 de Octubre 269, barbería; Agua Dulce 17, café; San Mariano y Buenaventura, bodega; Marina y Ensenada, víveres y licores; 19 núm. 10, Real 40, P. Grandes, bodegas; S. Bolívar 57, venta postales; J. C. Zenea 96, café cantina y restaurant; Aramburo 1, carnicería; Virtudes 32, depósito sin venta para quesos; Suárez 63; platería; República y Libertad, bodega.

LICENCIAS DE ESTABLECIMIENTOS

Han sido concedidas por la Secretaría de Sanidad las licencias de establecimientos que se expresan a continuación Noriega 12 Luyó, fábrica harina; Armonía y Recreo, bodega; Albear y Tercera, Palatino, carnicería; Vista Hermosa 23, Cerro, alm. pieles; 1. Agramonte 10, fábrica tabacos; Pte. Menocal 13, taller mecánica; San Joaquín 6, carnicería; San Nicolás 210; tienda frutos del país; Obrapía 36, sedería y quincalla; Villegas 117, sedería y quincalla; Inquisidor 20, posada; E. Palma y Gral. Aguirre, puesto de frutas; Habana 134, fábrica perfumería; 10 de Octubre 410, garage.

Han sido denegadas: Zenea 205, hojalatería; Independencia 251 maestro ebanista; 10 de Octubre y Patrocinio; tienda caramelo y melado; Luzuriaga 168, tienda reparar carruajes; Romay 30, fca. calzado; A. Seco y Peñalver y Desagüe tintorería; Fernando e Isabel, panadería; 10 de Octubre 299, figón; E. Palma 63, figón sin alcohol, Mariano y San Pedro, bodega; Soto y Guadalupe, Juanelo, fca. embutidos.

PLANOS DE FABRICACION

Han sido aprobados por la Dirección de Ingeniería Sanitaria los planos siguientes: N. entre 17 y 19, Vedado, de A. Berenguer; M. Gómez y Saravia de J. A. Villa; Ave. Menocal y Finlay, de M. Ballina; Salud 34, de F. Velasco.

Se han rechazado: 10 de Octubre 265.

La Candidatura Sánchez Aballí

Prosigue con entusiasmo la constitución de los comités

Sigue con gran entusiasmo constituyéndose en la provincia de Oriente, comités y grupos políticos para defender la candidatura, ya popularísima, del Ingeniero Rafael Sánchez Aballí, para Senador por aquella provincia. Ayer hemos recibido los siguientes telegramas:

Manzanillo, junio 26 de 1929. DIARIO DE LA MARINA, Habana. Reunidos numerosos amigos del doctor Quintín George, anoche en la redacción del periódico "La Tribuna", se constituyó un comité para defender la candidatura del ingeniero Sánchez Aballí y del doctor Quintín George, funcionando este comité bajo la denominación de "Sánchez Aballí-George" acordando abrir intensa campaña en todo el término y la provincia para que sean proclamados los dos distinguidos hombres públicos, para Senadores en 1930.

Corresponsal.

Songo, junio 26 de 1929, DIARIO DE LA MARINA, Habana. En la tarde del día de ayer y con la concurrencia de más de doscientos electores quedó constituido en este pueblo un comité que defenderá tenaz y decididamente las legítimas aspiraciones del ingeniero Rafael Sánchez Aballí actual Secretario de Comunicaciones para Senador en las próximas elecciones de 1930. Se pronunciaron distintos discursos poniendo de manifiesto las altas dotes que concurren en Bebé Sánchez, como cariñosamente se le llama en Oriente para representar a la provincia de Oriente en el Senado de la República.

Corresponsal.

Puerto Padre, junio 26 de 1929. DIARIO DE LA MARINA, Habana. En el poblado de Tronconera en este término municipal y en la morada del Capitán del Ejército Libertador señor Pablo Infante se reunieron más de doscientos electores y se constituyó un comité local para la defensa y propaganda de las aspiraciones del ingeniero Rafael Sánchez Aballí, uno de los individuos representativos del momento actual que goza de más prestigio y popularidad en toda la provincia oriental y que de hecho es el único candidato del pueblo.

Corresponsal.

Banes, junio 26 de 1929. DIARIO DE LA MARINA, Habana. En este pueblo donde tiene bien ganadas simpatías y afecto el ingeniero Rafael Sánchez Aballí, quedó constituido anoche un comité central que laborará en todo este término en defensa de su candidatura a Senador, aspiración de las más legítimas en este instante de la vida política de Oriente, por tratarse de un hombre que desde el alto sitial que viene ocupando, no ha olvidado un solo momento a su querido pueblo oriental. Concurrieron a este acto distinguidas personalidades representación genuina del comercio, industria y todo lo que más vale y brilla en este pueblo.

Corresponsal.

HOTEL "SAN CARLOS"

Magníficas habitaciones con servicios modernos.
LUJOSO ROOF-GARDEN
ANTONIO MATA
Propietario.
CIENFUEGOS

Baños de Mar *Las Playas*

Juan Corujo
D y Mar, Vedado.—Teléfono F-1272.
CONCIERTOS MATINALES TODOS LOS DOMINGOS

Nade! Los señores Médicos recomiendan el BAÑO DE MAR como el tónico más eficaz.

Omnibus en Linea y Baños
Las Playas del Vedado, el Balneario Distinguido.

TRIANON

De acuerdo con los tiempos.
Vanguardismo... Cubismo...
Es un precioso estilo de tonos beige claro.
Tacón alto y mediano
REBAJADO A
$5.00
Hnos. Alvarez, Neptuno y San Nicolás.
Teléf. A-7004

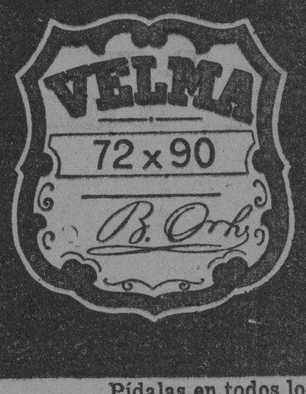

SÁBANAS
VELMA
IMPERIALES
LAS MEJORES

Pídalas en todos los establecimientos de la República.
REGULEZ & SUAREZ Industria 129. Habana. TELEFONO A-6232

UNA GRANDIOSA
Transformación Radical
EN
LA FILOSOFIA
tendrá lugar a partir del próximo día
PRIMERO DE JULIO

Todas nuestras ventas serán hechas a base de
PRECIOS RIGUROSAMENTE FIJOS

Y para celebrar tan profunda transformación en nuestro sistema, llevaremos a cabo desde el mismo día 1o. DE JULIO una
VENTA LOCURA

cuyo solo nombre dará una acabada idea acerca de los "Háchazos" que sin contemplaciones hemos inferido a los precios de todas nuestras mercancías.

NUESTROS PRECIOS FIJOS: Satisfarán a nuestra clientela porque evitarán enojosas discusiones, Y SIEMPRE REPRESENTARAN EL MINIMO POSIBLE.

NUESTRA VENTA-LOCURA: Dejará por mucho tiempo profunda impresión en el público femenil habanero, POR LAS ENORMES ECONOMIAS QUE OBTENDRA APROVECHANDOLA.

LA FILOSOFIA

Neptuno 73 y 75 San Nicolás 74 Manrique 53 y 55.

M.E.C.D. 2016

UNICO TEATRO CON REFRIGERACION
Fabricamos nuestra temperatura
ENCANTO
EMPRESA SAENGER
El teatro mas elegante de Cuba
30-40 y 60 Niños 20 ¢
La mejor novela de P. B. Kyne
vuela AHORA en una película de 1001 emociones

Bello romance de español de amor y sacrificios en los tiempos románticos de la dorada California
LOS SEÑORES DEL RANCHO CHICO
"TIDE OF EMPIRE"
DON PHILIPPINI
Secundado por el Maestro V. LANZ
Organista Ph. TRAVERSI
La Grandiosa película TECNICOLOR
Mme. du BARRY
con PRISCILLA DEAN
REVISTA
de asuntos mundiales
SABADO
EL NIDO DEL GAVILAN
con
MILTON SILLS y DORIS KENYON

UNA REUNION POPULAR

El día 29 del corriente mes a las 8 y 30 p. m., en el local del Círculo Popular sito en Zenea 174, (altos) se reunirán los señores Presidentes, Secretarios y Afiliados a dicho partido para tratar sobre la proclamación del señor Carmelo Urquiaga para Senador y del señor Miguel de Miguel para Representante a la Cámara; se tratarán también asuntos relacionados con la marcha del Partido.

TEATRO MARTI
por la noche a las 8
TANDA SPORTIVA
OIGA-VEA por radio y en la pantalla luchar a
PAULINO UZCUDUN
vs
MAX SCHMELING
y las películas
QUERER ES PODER
por Glen TRYON y Sue CARROLL
y
EL TESTAFERRO
por BARBARA KENT y JAMES MURRAY
Estas películas se exhibirán también en las tandas de 2½ a 5
20 POR LA TARDE
POR LA NOCHE 50¢

CINE

LOS SEÑORES DE RANCHO CHICO

Presentación de la Metro-Goldwin-Mayer. Producción Cosmopolitan, con Renée Adorée, George Duryea y George Fawcet.

A pesar de las protestas de D Arcy, asegurando a «Josephita» que la sed de oro trae consigo incalculables beneficios para las comarcas a cuyos nómadas habitantes atormenta, son tantos y tan terribles los males que acarrea y se ven o se dejan adivinar con tal claridad en esta película, que le dan cierto sabor sociológico semejante al de la soberbia «Sombras Blancas en los Mares del Sur».

En California también existía antes del 49 una sociedad patriarcal, donde la omnímoda voluntad de benignos y benévolos amos—siendo contadísimas las excepciones y haciéndose odiar y quedándose aislados en menos que canta un gallo—era acatada con agradecido respeto por el enjambre de gente que en ellos reconocía cualidades superiores, resolviéndose así esos problemas sociales que hoy tanto preocupan a sabios y estadistas o, mejor dicho, no llegando a plantearse nunca, porque el bienestar general y el sincero cariño que entre los de arriba y los de abajo perduraba, impedía resentimientos y rencores, turbio manantial de donde surgen las que luego se tornan en corrientes caudalosas de odios e inquinas que van a dar en el proceloso mar de las revoluciones.

La primera parte de «Los Señores de Rancho Chico» nos muestra a Don José, hidalgo hispano, de gallarda apostura, pese a sus canas, noble y reposado continente, cuyo carácter, mezcla de enhiesto y rígido estoicismo y de hondas y vibrantes ternuras, refleja los elevados sentimientos e ideales de su raza. Con sus hijos Romualdo y Josefina, vive dichoso en el apacible y ameno sosiego de sus anchurosas tierras. De su bondad y generosidad, ¿qué mejores testigos que todos los de su servidumbre, cuyo padre y protector es en todos los azares de sus humildes existencias?

Y un día... El capitán Sutter, escarbando con febriles dedos en el estrecho y alborotado cauce de un arroyuelo halla algo que al hacerlo saltar en la temblorosa palma de su mano fulgura como sus propias pupilas al contemplarlo... ¡¡ORO!!... Y de los cuatro puntos cardinaes, por mar y por tierra, a pie y a caballo, en pausadas carretas de bueyes de lento, interminable y monótono viaje, en veleros que tardan meses y meses en llegar desde puertos del Atlántico, doblando el tempestuoso cabo de Hornos o arriesgando el peligrosísimo estrecho de Magallanes, de todos los puntos del globo llegan los sedientos de oro, insaciable sed que hace correr la sangre a raudals, cuyas víctimas aumentan cada día a medida que se propaga la noticia y acuden de todas partes hombres de todas las razas, y de todas edades y de todas clases y edifican ciudades en horas, y en minutos se juegan lo que emplearon meses en ganar y sube la fiebre y cunde la ceguera... La riqueza y la miseria se codean sin influir una en otra, pues las más bajas pasiones son las que imperan como complemento a la codiciosa avaricia que es el origen de todo el ingente movimiento...

Es en vano que en la producción, hecha con esmero y de una técnica compleja y bien estudiada, se hacen esfuerzos para hacer resaltar ciertas cualidades en los «pioneers». Por ejemplo, la cortesía colectiva que todos demuestran a la llegada de Josefina al improvisado hotel, descubriéndose todo el mundo respetuosamente y observando un comedimiento muy poco en armonía con la realidad. La energía latente del mal se hace sentir y a los que saben mirar les enseña una valiosa lección acerca de lo que significa ese afán de lucro cuando llega a ser en sí el magno desideratum.

He filosofeado tanto que poco he dicho tocante a la película y escaso espacio me queda para hacerlo.

En general me agradó, y hay una porción de escenas de mucho movimiento y animación, otras entretenidas y pintorescas otras. La nota patética surge aquí y allá oportunamente y los diferentes elementos de la acción están hábilmente combinados, sin establecer, empero, puntos de vista nuevos, antes bien siguiendo los tradicionales convencionalismos.

Renée Adorée se me figuró que da demasiado énfasis a su actitud de antagonismo contra el joven D Arcy, dado el brusco cambio que en ella después se opera. Ya sabemos que «femme est volage», pero esa volubilidad siempre obedece a ciertos motivos más o menos ocultos dentro del insondable misterio que es el corazón femenino. En el baile español, como era de esperar, fracasa lamentablemente. ¿Será que en California se había perdido ese salero y esa gracia sandunguera de la tierra de María Santísima? Duryea abusa mucho de su sonrisa y de su blanca y simétrica dentadura, muy especialmente en las primeras escenas. Se ríe a todo propósito y sin venir a pelo. Luego, en los momentos pasionales está mejor. El actor que interpreta el Romualdo sabe detallar y tiene soltura en escena. Pero el que más despunta es el viejo Don José, un barba muy artista, que no desperdicia la oportunidad más insignificante para demostrar que es un actor de talla. Otro vejete, el carcelero, algo apayasado en ocasiones, pero muy divertido en otras. Muchos de los personajes secundarios y de los simples comparsas son dignos de mención en este film, dándole colorido y ambiente.

La dirección, sobre todo en el manejo de las masas y en las escenas colectivas merece elogios. La fase pictórica de la película tiene vistas muy bellas y es de una variedad excepcional, dado que todo ocurre en los mismos parajes.

En fin, «Los Señores del Rancho Chico» es una producción de positivo mérito que ha de gustar al público por más de un concepto.—J. J. V.

RIALTO
HOY - JUEVES - HOY
A LAS 2, 5.30 y 9.45 ¡ESTRENO EN CUBA!
"LA GARZA NEGRA"
—O—
"El Buque Infernal"
Por NOAH BEERY y REED HOWES
A LAS 3 Y 8 P. M.
"EL MUNDO Y SUS MUJERES"
Por VIRGINIA BROWN
PRECIOS
Antes de las 5 . . . . . 20 cts. Después de las 5 . . . . . 40 cts.

PAYRET
TEMPORADA CUBANA
HOY
A las 8 y media
OH! Mister POUS
A las 10 en punto
LAS MULATAS DE BAMBAY
Acto de Música Cubana
CARIDAD SUAREZ
Luneta 40 cts. Tertulia 30 cts.
Galería 10 cts.

CARTEL DEL DIA

TEATROS

MARTI.—Tarde y noche: cintas cómicas; Revista de actualidades; El Testaferro; Querer es poder; cintas cómicas.

ALHAMBRA.—8: La semilla de Marañón. Segunda tanda: El Beso de Valentino. Tercera tanda: La Guajirita.

PAYRET.—8 y 15: Oh, Mr. Pous! Números de Música Cubana. 10: Las Mulatas del Bam Bay; números de música cubana.

NACIONAL.—Tarde y noche: Las tres cosas de Juanita; A tiro limpio; Revista de actualidades.

CINEMATOGRAFOS

CAMPOAMOR. — Tarde y noche: Salvando obstáculos; Revista de actualidades; Cuidado con la Liga; Rojo y Negro; números por el barítono Villa.

NEPTUNO.—Matinee y noche: Los amoríos de Ana; Linda; cintas cómicas; Bataclán Universitario.

OLIMPIC.—Matinee y noche: Dos Trovadores; El Calvario de Una Mujer; cintas cómicas; La edad feliz.

RIVOLI.—Matinee y noche: El Pícaro de la Suerte; Novedades internacionales; Lindos modales; cintas cómicas.

NORMA.—5 y 30: Revista de actualidades; El mejor agujero. 8 y 30: Los esclavos blancos; números de variedades; El mejor agujero.

VIOLETA.—Tarde y noche: Revista de actualidades; una comedia; Vivito y coleando; Absuelto; Estudiantiles; Los Esclavos Blancos; cintas cómicas.

LINDBERGH.—Matinee y noche: Revista de actualidades; La cosa es ganar; Los enemigos del amor; Armas y amores.

LINDBERGH.—Matinee y noche: Espadas son triunfos; El Rescate; París es nuestro; Revista de actualidades.

VIOLETA.—Matinee y nocturna: Revista de actualidades; Otra vez será; Tambores del desierto; Los dineros del sacristán.

RIVIERA.—5 y 15 y 9 y 30: Revista de actualidades; La Reina de Saba. 8 y 15: Lobos aristocráticos; cintas cómicas.

ENCANTO.—Matinee y noche: Los Señores del Rancho Chico; Revista de actualidades; números por la Orquesta de Don Philippini.

UNIVERSAL.—Matinee y noche: Revista de actualidades; Miguel el Guapetón; episodio segundo de El Secreto del Rancho Seco; ¡Ay, Catalina!

IMPERIO.—Tarde y noche: De Pepillito a Cow Boy; ¿Por qué se hunde el marino?; La mujer comprada; cintas cómicas.

VERDUN.—Matinee y noche: Así es la vida; La danza de la vida; El coloso; El guardia 77; Revista de actualidades.

INGLATERRA.—Matinee y noche: Viendo visiones; La Rosa de Irlanda; De Mujer a Mujer; Revista de actualidades.

TRIANON.—Matinee y nocturna: Rojo y Negro; La Mujer disputada; Revista de actualidades; cintas cómicas.

PRADO.—Matinee y noche: Corazón y contrabando; Revista de variedades; cintas cómicas.

FAUSTO.—Matinee y noche: Revista de actualidades; Proscripta; cintas cómicas.

WILSON.—Tarde y noche; Reformas caseras; Danton; Corazones en ruina.

Gacetillas

Nuevo Teatro Prado

Hoy es el día señalado para el estreno de Corazón y Contrabando, una gran producción Pathé, con todos sus sonidos y efectos escénicos, reproducidos por el modernísimo R. C. A. Protophone. Los intérpretes principales son: Irene Rich, Robert Armstrong y Theodore Roberts, cada uno de los cuales desarrollan una labor admirable.

Corazón y Contrabando es una de esas películas que por el interés de la trama y la hilación de su argumento, dejarán imperecedero recuerdo en la mente de los que la vean.

Las variedades por el R. C. A. que han sido seleccionadas, son del todo atractivas: Bernardo de Pace, el Mago de la Mandolina, en números de Vitaphone; Cuatro Aristócratas, populares músicos y cantantes, y Dos Rosas del Jardín Chino, original atracción de canto por dos jóvenes chinas, que dejarán oir sus voces en los idiomas inglés y chino.

No faltará la interesante revista Pathé, y como complemento, habrá el atractivo que proporciona la Casa Magriñá, al ofrecernos colocar en el vestíbulo del teatro un pequeño "groom", que obsequiará con una rosa o dalia, a toda dama que asista a las tandas de 5 y cuarto y 9 y cuarto.

1428 J-27.

HOY — HOY
PRADO TEATRO
A LAS 3¼ 5¼ 7¼ 9¼
La "CASA MAGRIÑA", obsequiará con Rosas Dallas a todas las damas que concurran a las tandas de 5 y cuarto y 9 y cuarto.
LUNETA 40 y 60
PREFS. 60 y 80
NIÑOS 20¢
Ventilación natural
OIGA y VEA
RCA Photophone
Se exhiben películas
VITAPHONE y MOVIETONE
Adornos Florales por la casa "MAGRIÑA"
MEDAL FILM de CUBA presenta
el doloroso drama de una infeliz mujer que seguía llena de fé la voz de su corazón. A través de duras pruebas permanece fiel a su ideal y alcanza la dicha
IRENE RICH
ROBERT ARMSTRONG, GEORGE BARRAUD y THEODORE ROBERTS
en
CORAZON Y CONTRABANDO
Una película prodiga en emocionantes escenas
Exquisita y bellamente Sincronizada
NED McC. COBB'S DAUGHTER
DOS ROSAS DEL JARDIN CHINO (Paramount Movietone)
Jovenes chinas cantando en su idioma é inglés.
REVISTA PATHE nº 50-51—Acontecimientos Mundiales.
BERNARDO DE PACE—El mago de la mandolina.
CUATRO ARISTOCRATAS—Populares músicos y cantantes
RCA Photophone
OIGA y VEA

HOY — HOY
CAMPOAMOR
2 pm y 8 p.m
Le bella comedia por la deliciosa MARY PREVOST
CUIDADO CON LA LIGA
3.30 5.15 9.30
Estreno de la grandiosa superproducción de IVAN MOSJOUKINE
ROJO y Negro
y nuevos números por el notable barítono español
JOAQUIN VILLA

TEATRO

LA TRAGEDIA DE RODOLFO.—¿CIENCIA? ¿MILAGRO?

La Habana entera, con esa febril curiosidad que invade a las multitudes, se halla frente al acontecimiento portentoso de la curación de Rodolfo.

Este Rodolfo no es el protagonista de «Bohemia».

El pobre jamás tuvo una Mimí.

Y si la ha tenido, es tan discreto, que a diferencia de muchos hombres que presumen de reservados, no le ha dicho una palabra a nadie.

Verdad es que el infeliz casi no podía hablar.

Y si trataba de hacerlo, no lo entendían los más avisados intérpretes de todos los idiomas.

Pero, vamos al asunto.

Rodolfo, que andaba por esas calles, de Carlos Miguel, arrastrando su desventura y repartiendo programas de salones cinematográficos, hecho una *etcétera*, o lo que vulgarmente se dice, un tirabuzón, lo que en castellano se llama un sacacorchos, anda ahora más derecho que los soldados del Kaiser.

¿Se debe ello a la Ciencia? ¿Se trata de un milagro? Lo cierto es que le dieron un toque en el «trigémino», nervio de moda, «le dernier cri» de la red, y se irguió como un héroe mitológico.

Jesús J. López, el ilustre—sí, ilustre—humorista, escribe sobre Rodolfo la siguiente interesantísima impresión:

«La Felicidad de Rodolfo.—Los humildes, los que sufren siempre, los que jamás alcanzan un goce de los que la vida ofrece en mayor o menor proporción, también un día merecen plácemes por haber sido tocados de gracia. La buena ventura llegó a Rodolfo. El infeliz Rodolfo no vivía, pasando por la vida entre la indiferencia de unos, la curiosidad de muchos y la misericordia de muy pocos. Renqueando desde la niñez, retorcido como un sarmiento, padeciendo el pesar de sentirse anulado en pleno vigor, cruzaba las calles, dolido y resignado, distribuyendo los programas de los teatros y tratando de ganar el sustento lo más honrosamente que le permitía su estado de indefensión. Sonó el nombre del doctor Asuero. Los médicos se acercaron al procedimiento de su colega español. Y Rodolfo encontró la mano piadosa que le salvó. Hoy Rodolfo orgulloso de su apostura, sintiéndose curado, presume de buen tipo y marcha orondo, altivo, siendo un ser humano, seguido por la admiración de la muchedumbre.

Yo no sé si el método es científico según los cánones. No sé si es cierto que la Secretaría de Sanidad prohibirá la experiencia, breve y poco fructuosa de tocar el trigémino; pero sí que Rodolfo es feliz. Lo que era un garabato, un mamarracho, un ser parecido a un tirabuzón, es un hombre normal, laborioso, pleno de ventura por su curación y porque ahora puede conquistar el pan como cualquiera, libre de pesares morales al extingirse la desventura física. Hagan lo que hagan los sabios, Rodolfo es dichoso, y los que le vimos sufriendo debemos saludarle con sincera emoción. La felicidad es una cosa muy frágil para que se la ponga en entredicho: vino para el triste Rodolfo, y Rodolfo la acepta con el alma abierta de par en par...»

Nosotros dejaremos para otro día el comentario.

Se diserta tanto en el presente momento histórico, sobre el trigémino, que no queremos abrumar a nuestros lectores. Pero nos referiremos en fecha próxima al graciosísimo pasillo cómico de Asuero y Marañón.

Porque tiene gracia sin duda.

Información Teatral

EN EL NACIONAL

Ayer se exhibió en el Teatro Nacional, la película "Amantes" o "El Gran Galeoto" y se representó la obra "Bohemios", que es sin duda, una de las mas inspiradas del Maestro Vives.

Para hoy anuncian los carteles "Las tres cosas de Juanita".

EL BENEFICIO A LOS EMPLEADOS DE PAYRET

El miércoles 3 de Julio se celebrará, en el Teatro Payret una función extraordinaria a beneficio de los empleados de dicho coliseo.

La Compañía de Regino López se trasladará ese día a Payret para representar dos obras de Villoch y Anckermann, "M Ch D. Kaleidoscopio Nacional" y "La Guajirita".

Habrá también algunos números de variedades por los principales artistas que actuan en la Habana.

Será un gran acontecimiento.

EN MARTI

Con un programa interesantísimo se efectuará, en el Teatro Martí, el día 9, la función organizada a beneficio del colegio "María Auxiliadora".

Su directora, la señorita Emelina Pierrat, ha logrado reunir los más valiosos elementos que actualmente se encuentran en nuestra urbe.

Martí se verá concurridísimo.

LA COMPAÑIA DE GOMIS

Continua actuando con gran éxito, en Payret, la Compañía de Gomis.

Cada día los artistas que integran su elenco conquistan un nuevo triunfo.

Ayer se pusieron en escena las obras tituladas "Un toque en el trigémino" y "Oh Mister Pous".

Rita Montaner, la popularísima cantante cubana, se despedirá del público habanero mañana, viernes, en Payret, con un programa de lo más atrayente.

Gacetillas

TEATRO NACIONAL

Va a escena hoy a petición del público la reposición de la histórica cómico lírica de los maestros Barrera y Quistant, titulada Las Tres Cosas de Juanita, que ha sido uno de los más felices aciertos de la Compañía.

Completando el programa se exhibirá la película A Tiro Limpio, obra originalísima en la que se distinguen como protagonistas Wallace Beery y Raymond Hatton, dos cómicos que están de moda entre los cine fans.

Para mañana viernes, se anuncia la reposición de la famosa opereta del maestro Luna Los Cadetes de la Reina, obra en la que se distingue el notable barítono José Olaria. La dirección se ha esmerado en la presentación de esta obra, la cual será presentada con todo lujo y tomando parte todo el personal de la ya numerosa compañía.

A pesar de este espectáculo máximo, la empresa no altera sus precios de 40 centavos luneta y 10 centavos galería.

Se prepara una grandiosa matinée para el domingo y estrenos importantes para la semana próxima.

1306 J-27.

TEATRO ALHAMBRA

Estamos adeudados con Julito Díaz: hace años que nos ha hecho reir estrepitosamente con su fina gracia y su naturalidad escénica, propia de un Julio Ruiz. Queremos pagar dicha deuda, deseándole obtenga un éxito clamoroso en el apropósito que ha escrito en colaboración con el maestro Jorge Anckermann para estrenarla el viernes, día 28, intitulada El Nervio Trigémino. Sus compañeros, que lo admiran como actor talentoso, ensayan acuciosamente sus "roles", coadyuvando al mayor esplendor que obtenga la obra de un compañero y excelente camarada.

Otero, paralítico, tiene la desdicha de tener una mujer coqueta, Chelito, mientras él sufre su padecimiento con resignación; contempla como su amada flirtea con Acebal, hasta que el sabio doctor Asuero viene a brindarle la oportunidad de someterse al plan curativo y se lo aplica, restaurándole la salud, haciéndolo compatible para la vida activa, devolviéndole la felicidad, pues el objeto de su amor viéndolo buen mozo, se le despertó nuevamente el cariño, ligeramente empañado por su enfermedad. Esta es la síntesis del argumento del apropósito-revista El Nervio Trigémino.

Para hoy, en primera tanda, se llevará a la escena Semilla de Marañón, en la segunda, El Beso de Valentino y en tercera, La Guajirita.

1308 J-27.

TEATRO ENCANTO

Fué un éxito extraordinario el estreno de la cinta Los Señores del Rancho Chico, donde el arte de Renee Adoree, la Melisande inolvidable de El Gran Desfile, se pone de relieve una vez más, pero con nuevos matices y modalidades, que sorprenden y encantan al espectador.

Renee Adoree, tiene un papel en Los Señores del Rancho Chico, para lucirse cumplidamente y tenemos que reconocer que aprovecha las infinitas oportunidades que le brinda el papel para mostrarse en el esplendor de sus facultades.

La película, tiene una trama que prende la atención del espectador desde la primera escena y la mantiene en tensión hasta el final.

George Fawcet, George Durryea, Fred Kohler y William Collier Jr., secundan en debida forma a Renee Adoree.

Hoy se volverá a proyectar en todos los turnos con una revista y una comedia.

En las secciones de tres, cinco y cuarto y nueve y treinta, actuará Don Philippini, al frente de la orquesta del Encanto, secundado por el maestro Vicente Lanz.

No hay que olvidar que los precios son de una a tres, 30 centavos; de tres a siete, 40 centavos y de siete a once y treinta, 60 centavos.

El próximo sábado se estrenará una cinta de la First National, que los amantes del teatro del silencio aguardan con verdadera impaciencia.

Nos referimos a El Nido del Gavilán.

El Nido del Gavilán, con una trama pletórica en situaciones de poderoso interés e interpretada irreprochablemente por Milton Sills, el héroe de Hombres de Acero y de El Halcon de los Mares, habrá de traer un numeroso público al Encanto.

Más adelante, Ceguera de Oro, donde trabaja la eminente actriz Dolores del Río.

Ceguera de Oro fué dirigida por Clarence Brown, el mismo que manejó el megáfono en El Demonio y la Carne, donde se consagró.

Ceguera de Oro, pertenece al acreditado repertorio de la Metro Goldwyn Mayer.

1296 J-27.

HOY FAUSTO HOY
SAENGER-PARAMOUNT
5 7 9 — 40-60-80
EL TEMPLO DEL PERFECTO VITAPHONE y MOVIETONE
presenta esta grandiosa producción FIRST NATIONAL

CORINNE GRIFFITH
EDMUND LOWE y LOUISE FAZENDA
en
LA PROSCRITA
Producción basada en la obra teatral del mismo nombre
DOCE AÑOS DE EXITO EN LOS E.E. U.U.
OIGA - VEA
VITAPHONE
LA VOZ QUE HABLA Y CANTA
PAT WEST y su gran orquesta de JAZZ
KJERULFS MAYFAIR Quinteto de Cuerdas
ELEONOR PAINTER Soprano lírica

Gacetillas

GRAN TEATRO PAYRET

MAÑANA ESTRENO DE "LO NUESTRO"

El cartel de Payret se renueva constantemente. Hoy en la primera tanda se representará la revista Oh! Mister Pous, el mayor éxito del inolvidable Arquímedes Pous y la obra que sirvió a Eddy López para su consagración en la escena criolla como continuador del arte de Pous.

El magnífico conjunto de la Compañía de Gomis se esmeró anoche en la interpretación de la revista, Luz Gil, Candita Quintana, Dora Díaz, Consuelo Novoa, Mendoza, Gallo, Salas, Totico, Cuevas, etc., todos estuvieron muy bien en sus papeles y contribuyeron al suceso de la reprisse de la revista que desde los tiempos de Pous no era llevada a escena con la propiedad que lo fué anoche. El decorado de Oh! Mister Pous es un alarde escenográfico de Gomis.

En la segunda tanda de hoy subirá al palco escénivo la zarzuela joya del género nacional Las Mulatas de Bambay, la más popular de las obras de Pous y en ella alcanzan Gallo, Eddy, Mendoza y Totico un triunfo personalísimo.

Para mañana se prepara el estreno del sainete revista Lo Nuestro, original del aplaudido autor que oculta su nombre con el pseudónimo de Armando Bronca.

Una revista de ambiente moderno al estilo de las nuevas producciones europeas; una sucesión de cuadros nuestros combinados en una trama sencilla con escenas cómicas y diálogos saturados de gracia criolla.

Armando Bronca es autor bien conocido y tiene justa popularidad por sus sainetes.

Esta noche habrá acto de música cubana en ambas tandas cantando la eminente soprano Caridad Suárez.

Los precios de las localidades son invariables: cuarenta centavos la luneta y treinta centavos la butaca. La galería solo cuesta diez centavos.

1495 J-27.

TRIANON
HOY Tandas Elegantes HOY
5.15 y 9.30
Edelberto de Carrerá presenta a IVAN MOSJOUKINE en
ROJO Y NEGRO
Tanda de 8 y media
LA MUJER DISPUTADA
Por NORMA TALMADGE.
5.45 MAÑANA 9.30
AMOR, AGONIA Y DOLOR
Por William Boyd.

Campoamor

HOY: ROJO Y NEGRO, LA GRANDIOSA SUPER PRODUCCION DE IVAN MOUJOUSKINE Y NUEVOS NUMEROS POR POAQUIN VILLA

Hoy en los turnos de las 2 y de las 8, presenta Campoamor la bella comedia de la deliciosa Marie Prevost, Cuidado con la Liga, y en los turnos principales Rojo y Negro, la gran super producción de Ivan Moujouskine, de laque tanto se ha ocupado la prensa últimamente.

Joaquín Villa, el barítono español de bella voz, dejará oir nuevos números.

Mañana, dos estrenos, el primero de la Fox, Tirando el Plante, con Edmund Love y Lois Moran y después El Calvario de una Mujer, interesantísima pedícula de Lily Damita y Vivian Gibson.

El domingo gran matinée con ¿Hombre o Mujer? de Carmen Boni; Sueño deAmor de Nils Asther y Joan Crawford y Los Dineros del Sacristán de Richard Dix y Nancy Carroll.

L' lunes, Los Amoríos de Ana, por Anny Ondra la Mae Murray europea.

En la entrante semana, se exhibirán también Los Tres Pecadores de Pola Negri, Ambición de Victor McLaglen; Solos en una Isla de Esther Ralston; Sombras Blancas en los Mares del Sur, de Raquel Torres y Monte Blue y Amor, Agonia y Dolor, de William Boyd.

Se anuncia para el martes el debut del Gran Andrade, ilusionista de fama mundial, que ultimamente actuó en el Casino de San Sebastián.

1470 J-27.

GRAN TEATRO NACIONAL
ESPECTACULO CONTINUO DE 1 DE LA TARDE A 12 DE LA NOCHE.
ZARZUELA Y CINEMATOGRAFIA SELECTA.
-HOY JUEVES-
Gran éxito de la opereta cómico lírica de Ernesto Polo y José Romeo, música de los maestras Barrera y Quistant:
Las TRES COSAS de JUANITA
argumento originalísimo.
Reprise de la interesante película de Wallace Reed y Raymond Hatton:
A TIRO LIMPIO
MAÑANA VIERNES
Gran acontecimiento artístico!... Reposición de la grandiosa opereta del Maestro Luna, titulada:
LOS CADETES DE LA REINA
figurando en el reparto, el notable barítono JOSE OLARIA, que hace una verdadera creación, interpretando la partitura de esta popularísima obra.

M.E.C.D. 2016

Abandone el sillón del Convaleciente

Tome Jarabe de FELLOWS

CONSEJOS MEDICOS

Por el Dr. PEREZ BOUDET.

Ex-Interno del Hospital de Emergencias. Médico del Departamento Forense de la Ciudad de la Habana. Especialista de las afecciones del Aparato Digestivo. GABINETE: PRADO 35, altos. Teléfono: A-7490.

(Dirijase la correspondencia al DIARIO DE LA MARINA, Prado 105. Dirección).

AMAPOLA (Ciudad): Su caso es de gabinete, es imposible el poder seguir el tratamiento que usted necesita por este medio. Me hace usted una descripción fiel de su enfermedad y de las dolencias como consecuencias de ellas debo decirle sin rodeos que necesita un tratamiento especial para tratarla y ponerlas en las condiciones normales. Le recomiendo que no baje esto al tiempo como suelen hacer muchas señoras de su edad, pues luego le puede acarrear consecuencias más serias. Si usted lo desea puede pasar con su esposo por el Gabinete que tendré sumo placer en tratarla.

PREOCUPADA. (Ciudad): Celebro el que haya desaparecido una de sus afecciones, y creo conveniente que para la otra además de los comprimidos que se encuentra tomando, se aplique las ámpulas de Optarsón y Tonofosfán dentro de la misma jeringuilla a razón de una diariamente. Si señora, su enfermedad aunque no es seria, pero requiere cierto tiempo para su curación.

JUAN JOSE. (Yaguajay): Puede que su afección sea de origen hepático en ese caso los comprimidos de Choleina le darán un buen resultado. En usted sería muy conveniente el tomarle su tensión arterial, puede que ésta se encuentre alta.

RAMONA P. ALBERDI, (Ciudad): No hay que atribuir la causa de la inflamación de sus pies solamente a lo que usted me dice, a su albúmina, pues muchas ocasiones resulta que no es la causante de esas inflamaciones. Yo le he de indicar un método a ver que resultado le dá: Tome tres cucharadas al día de Glefina, aplíquese un ámpula diariamente de Panserun y coma bajo la base de poca sal y comidas de fácil digestión, ayudadas éstas por un digestivo, trate de que su vientre siempre se encuentre al corriente, yo creo que ésto le dará resultado. Evite el caminar.

UNA TRISTE. (Cárdenas): ¿Porqué usted ha de pensar que pueda yo hacerlo de la manera que se expresa usted en su carta. Muy lejos de ello estoy señor, ese es un hecho tan corriente que puede usted asegurar que el treinta por ciento de las mujeres se encuentran en su caso. No crea que se lo digo por halagarla, sino porque tengo pruebas de que es cierto. Aliméntese bien y he de advertirle que muchas veces fracasan por tener el pensamiento en esa idea fija. Le aconsejo que piense completamente lo contrario y verá que no va de fracasar. Puede tomar el Viriliren y aplicarse las ámpulas de Ovomielesterina una diariamente.

FELICIA CALAZ. (Ciudad): Creo conveniente en su caso señora, el tratarse por medio de la aplicación de las ámpulas de Cinnozyl y además el tomar 15 gotas antes de cada comida de Vitastenina, estos medicamentos la repondrán rápidamente. En caso de ser Dispepsia como dice usted que le han pronosticado los médicos que la asisten, tiene que someterse a un plan de alimentación especial.

RAMON GARCIA. (Encrucijada): El medicamento indicado para usted en esas depresiones nerviosas es el Nervisedan, que además de serle muy útil para su dispepsia de origen nervioso, le lleva un descanso general a su organismo y un sueño reparador de gran beneficio, puede empezarlo a tomar enseguida.

SRA. DE RODRIGUEZ: Usted señora debe de comer bajo la base de granos, dulces y purés, y una sobrealimentación de una copa de leche con una yema de huevo después de sus dos principales comidas. Debe de aplicarse las ámpulas de Ovomielesterina, una diariamente y escoger un día a la semana para aplicarse una ámpula intravenosa (por su médico) de Hierro y Arsénico, debe así mismo tomar tres cucharadas de Glefina al día y atender a su parte ovárica de una manera terminante, pues es más deficiencia ovárica lo que usted acusa que todas las demás enfermedades. Requiere un reconocimiento antes de proceder a esta última parte de su tratamiento.

DORIS, (Cárdenas): Si señora puede darle leche de Kel con toda la confianza posible, se la recomiendo por propia experiencia. Este es el mejor tiempo a dársela, pues tiene usted en su poder una leche siempre fresca, que la prepara en el momento de administrarla. Empiece por una dosis menos a la que corresponda en edad al niño y luego cada semana o cada dos semanas vaya subiendo hasta lograr darle la cantidad que mrque las prescripciones que este medicamento trae adjunto.

—Abierto los domingos—

Retratos a Domicilio

Trabajos comerciales. Revelado, impresión y ampliación de trabajos de aficionados.

Retratos especiales para clisés.

FOTO PARIS

San Rafael y Amistad (altos) Habana.

—No tenemos sucursales—

LO QUE PUEDE LA LOCION MADAME BIEDAK

Aquellos cutis estropeados por las pecas, barros, granos, espinillas o grasa, hallan con este tratamiento la lozanía primaveral. Mantiene juvenil, libre de impurezas el cutis más delicado. Lo blanquea y aterciopela. Su precio $1 en la Habana y $1.30 en el Interior. De venta en las buenas casas y en MADAME LUCIE Industria 111. Peluquería Teléf. A-9327. Haciendo un gasto no menor de $1.00 en nuestros productos, regalamos un arreglo de cejas o de uñas.

EL ALMENDARES
48 AÑOS SIRVIENDO A NUESTROS CLIENTES A SATISFACCION.
véanos, para ver mejor
OBISPO 54

Gacetillas

Viene de la página OCHO

TEATRO MARTI

El match Uzcudun-Schmelling.—Las tandas sportivas del Martí

Para las ocho de la noche de hoy, anuncia el Teatro Martí, una de sus famosas Tandas Sportivas dedicada al sensacional match Uzcudun vs. Schmelling.

En teatro Martí siempre se distinguió en la confección de estas veladas dedicadas al viril arte del músculo, ofreciendo programas especiales muy del agrado del público, fanático del pugilismo además de la información, por radio, round por round y golpe por golpe del stor bout de la noche.

Así el programa de esta noche es sencillamente colosal.

Lo forman una gran cinta de boxeo titulada El Testaferro en el que intervienen Bárbara Kent y James Murray la cinta de uno de los más sensacionales combates en el ring del gran Paulino—aquélla en la que venció al "temor negro", Harry Wills—una revista, dos comedias, y otra gran super producción, la del chispeante Glen Tryon titulada Querer es Poder.

Además—repetimos—la pelea será dada por radio y round por round a medida que se va desarrollando la terrible lucha en el Madison Square Garden.

Los precios son los de costumbre: 50 centavos la luneta.

Por la tarde de 2 y media a cinco, la tanda contínua reglamentaria de los veinte centavos luneta, con las dos películas ya mencionadas.

Se anuncia para el sábado el estreno en Cuba de lagraciosísima película de la Universal Pictures, Forasteros en Atlantic City, por la notable pareja cómica Cohen and Kelly.

Pronto el Vitaphone y Movietone, "auténticos" en Martí.

1493 J-27.

VERDUN

EN VERDUN: LA DANZA DE LA VIDA Y UN TOM MIX

Sigue con gran éxito las funciones nocturnas así como las matinées en el fresco y popular teatro Verdun, pues las familias allí se dan citas para pasar ratos agradables a base de poco dinero

Hoy en la matinée que comenzará a la una de la tarde, se exhibirán cintas cómicas, la magnífica producción de Williams Haines Así es la Vida, la espectacular película, joya interpretada por Mary Philbin y Don Alvarado, titulada: La Danza de la Vida y la sensacional film por Tom Mix titulada El Coloso y El Guardia 77.

Por la noche se exhibirá el mismo programa y tanto una función como la otra, a precios populares.

El domingo en matinée y noche la suprema joya Paramount, La Rosa deIrlanda y para el unes, una de Pola Negri, la titulada Los Tres Pecadores.

1307 J-27.

CINEMA TRIANON

Hoy en las tandas de cinco y cuarto y nueve y cuarenta y cinco se estrena la magistral producción de Ivan Mosjouskine y Lily Dagover, titulada Rojo y Negro, tomada de la novela de su nombre, original del famoso escrito francés Stendhal.

Existe tanto entusiasmo por asistir hoy a Trianon que si usted quiere escoger un buen sitio debe procurar ir temprano.

Luneta en 5 y cuarto, 30 centavos; en la de 9 y tres cuartos: 40 centavos, con derecho a ver gratis la de 8 y media.

Tanda de 8 y media: Norma Talmadge y Gilbert Ronald en La Mujer Disputada.

Luneta: 20 centavos.

Mañana: William Boyd en Amor, Agonía y Dolor.

Para el domingo en las tandas elegantes se prepara el estreno de Los Tres Pecadores, magnífica creación de Pola Negri y Warner Baxter.

1499 J-27.

RIVIERA

HOY: LA REINA DE SABA, por BETTY BLYTHE

Para las tandas elegantes de hoy jueves tiene anunciada la empresa del Riviera el estreno de la grandiosa producción de la Fox interpretada por la escultural estrelal Betty Blythe, que lleva por título La Reina de Saba.

En la tanda inicial de las 8 y cuarto se exhibe la cinta de Edmund Love titulada Lobos Aristocráticos.

Mañana se exhibe nuevamente la cinta de Betty Blythe que se titula La Reina de Saba.

El sábado en las tandas elegantes se estrena en el Vedado en este teatro la grandiosa super producción de la Metro inetrpretada por la favorita pareja de estrellas Monte Blue y la bella mexicanita Raquel Torres que lleva po rtítulo Sombras Blancas en los Mares del Sur.

El domingo grandiosa matinée a la 1 y media, amenizada por la orquesta, exhibiéndose Una Revista de Asuntos Mundiales; Dos Cintas Cómicas; el Episodio No. 5 de la emocionante serie por Hebert Rawlinson El Guardia 77 y las cintas La Fortuna es del Audaz, por Richard Dix; Siguiendo el Rastro, por Tom Mix y la gran película interpretada por James Murray y Bárbara Kent titulada El Testaferro.

Ambición, grandiosa producción de Laglen y la encantadora estrella Leala Fox interpretada por Víctor Mac trice Joy se estrena en este teatro el próximo martes en las tandas elegantes.

Poco Decente, interesante cinta de la Fox, interpretada por Louise Dresser y William Collier seestrena el miércoles 3 en tandas elegantes.

Pronto: Semi Honradas, por Sue Carol.

1309 J-27

TEATRO IMPERIO

Consulado 116. Teléfono A-5440

El programa que presenta hoy este popular teatro, el predilecto de las damas, es variadísimo, pues se compone de tres películas que han de satisfacer todos los gustos, son éstas: De Pepillito a Cow Boy por Bob Custer; Porque se Hunde el Marino, por Samy Cohen, el hombre de la nariz kilométrnca; y La Mujer Comprada por Alma Rubens; además una cinta cómica en dos partes, y todo por diez centavos luneta y 20 centavos preferencia en la matinée, a las 2 p. m.

Por la noche, a las ocho, el mismo programa, costando diez centayos luneta para damas y niños y 20 centavos para caballeros y 20 y 30 centavos la preferencia.

Mañana viernes, día de moda, exhibiéndose La Ley se Impone, por Mimé Palmery; El Gran Secreto, por Ivan Mojouskine y El Ultimo Varón Sobre la Tierra, por Earle Fox.

El próximo lunes, día primero, monumental programa, estrenándose entre otras La Prófuga, por Madge Bellamy y Los Amoríos de Ana, por la nueva estrella Anita Ondra.

1447 J-27.

INGLATERRA

El cinema predilecto del público habanero, por sus comodidades y magnífica ventilación que permite disfrutar de temperatura invernal en la sala de proyecciones en esta época del año.

Gran temporada invernal a base de función corrida de 1 y media a 11 y media p. m., rigiendo los invariables precios de 10 centavos niños y 20 centavos mayores.

Para hoy, regio programa especial, con la comedia Viendo Visiones por Buster Browná y las magníficas atracciones La Rosa de Irlanda, joya suprema en doce actos, interpretada por Charles Rogers y Nancy Carroll; y De Mujer a Mujer, por Florence Vidor y Theodoro Von Eltz.

Mañana, Danton, por el coloso Emil Jannings; y Piernas Muertas, por Lon Chaney.

Sábado 29: El Rescate, por Ronald Colman, y Lily Damita y Venganza, por Dolores del Río.

1300 J-27.

NEPTUNO

EL BA-TA-CLAN UNIVERSITARIO **EN NEPTUNO**

Hoy en la matinée de 2 y media a 7 p. m., y en la tanda de las 9 y media, se presenta nuevamente en Neptuno Modestin Morales con su famoso Batacián Universitario, presentando el sketch titulado La Senda de los Enamoradoes; el cuento por Manolo Bernal; Las Peripecias de un Guajiro; La Danza de los Infiernos; Maquietismo por Juanito Condom; Sobre el Hielo por Silvio Parra y Cuadros Plásticos.

El programa cinematográfico de la matinée a las 2 y media es el siguiente: Los Amoríos de Ana por Anny Ondra y Malcon Tod y Linda por Helen Forrest; El Batacian Universitario actuará sobre las 5 y media, Luneta, 20 centavos antes de las 4 y 30 centavos después de las 4 p. m.

Por la noche, a las ocho y media: Linda.

A las 9 y media, además del Batacian Universitario se estrena Los Amoríos de Ana por Anny Ondra y Malcon Tod. Luneta, 30 centavos toda la función.

Mañana: Tres Pecadores, por Pola Negri.

El programa del domingo es grandioso: Sombras Blancas en los Mares del Sur; El Asesinato de Bellamy y Los Muelles de New York.

1304 J-27.

FAUSTO

Hoy jueves en las tandas de 5, 7 y 9, se estrena la super producción First National interpretada por la bella actriz Corinne GGriffith, secundada por Edmund Lowe y Louise Fazenda titulada Proscripta.

Esta producción ha sido filmada bajo la dirección de Richard A. Rowland, el cual nos enseña en esta gran film algo que a todo el mundo puede interesar. No deje de verla.

Acompañan a esta producción los siguientes números de Vitaphone:

Pat West, con su gran orquesta de Jazz.

Kjeruif Mayfair, conjunto musical de cuerdas que llevan triunfando tres años en los escenarios neoyorkinos.

Eleanor Painter, eminente soprano lírica la cual cantará las siguientes canciones: El Amor lo Más Grande de Todo; Habanera; Carmen y Yo.

1295 J-27.

CINE UNIVERSAL

Función corrida de 1 a 6 y de 6 y cuarto a 11 de la noche:

Véase el programa:

Sinfonía por una Orquesta invisible.

Una Revista Internacional.

Estreno de la película del Oeste en ocho actos, por el malogrado Fred Thompson, titulada Miguel el Guapeton.

Estreno del episodio de la gran serie del Oeste en 10 episodios por Dorothi Phillis, titulada El Secreto del Rancho Seco. Título del episodio 2, La Senda de los Peligros.

Por la noche trasmitiremos en nuestra potente electrola la Pelea de boxeo entre Uzcudun vs. Max Schmelling. Round por round y golpe por golpe.

La First National presenta a Coollen Moore, en su última producción en ocho actos, titulada Ay, Catalina!

Precios de 1 a 6 y de 6 y cuarto a 11: 10 centavos.

Mañana: Habeas Corpus, comedia; Siguiendo el Rastro, por Tom Mix en 7 actos; Los Delatores, por Charlote Ondes en ocho actos y episodio 3 de El Secreto del Rancho Seco.

Dr. Hernández Ibáñez

CIRUJANO UROLOGO DE LA ASOCIACION DE DEPENDIENTES.—ENFERMEDADES VENEREAS, VIAS URINARIAS, ENDOSCOPIA Y CIRUJIA DE LAS VIAS URINARIAS

Consultas: Neptuno número 78, esquina a Manrique. De 11 a. m. a 1 p. m. y de 4 a 6 p. m. Teléfono A-5468 Habana

M-1804 indf. 1 Ag.

HABANERAS

Viene de la página SIETE

EULALIA GARCIA MIER

BAUTIZO

Con el nombre de Eulalia.

Una cristiana más.

Fué bautizada en Jérez, en la Parroquia de San Miguel, una niña de los distinguidos esposos Agustín García Mier y Amelia Zorrilla.

El acto, a capilla y pila colgada, revistió en todos sus aspectos gran solemnidad.

Administró las sublimes aguas el coadjutor, don Rafael Fernández Croaré, acompañándole como caperos los Presbíteros Lara, López Rico, Páez y Mier Terán.

Fué una ceremonia brillante.

De gran lucimiento.

Fué apadrinada por sus tíos maternos, la señora Eulalia Zorrilla y su esposo, don Adalberto Giménez, Capitán del Ejército de Cuba, ayudante del general Alberto Herrera.

La llevaron después, del brazo del padrino, hasta el altar de Nuestra Señora del Socorro.

Se entonó una Salve.

A toda orquesta.

Los numerosos invitados se trasladaron desde el templo a la elegante morada de los señores de García Mier, sirviéndose en el hermoso patio de la misma un espléndido té a cargo del competente maestro Pepe Caballero, no faltando néctares tan exquisitos de la casa Domecq como **Macharnudo, Macharnudo Alto** y **Pedro Ximenez Venerable,** así como **Champagne** de la misma procedencia, ni tampoco unos selectos habanos.

Para solemnizar el fausto acontecimiento familiar, el señor García Mier, además de la abundante limosna de pan que repartió entre familias necesitadas, obsequió con un almuerzo en las cocinas de San Vicente de Paul a centenares de niños pobres de todos los barrios de **Jerez** y costeó comidas extraordinarias a los acogidos en cuantos centros benéficos existen en esta ciudad, no olvidando a los simpáticos pequeñitos del Sanatorio de Santa Rosalía y Beato Juan Grande.

Espléndido.

Como siempre García Mier.

COLEGIO MARIA COROMINAS

Una invitación atentísima.

Acabo de recibirla.

Es para la Exposición de Trabajos del Colegio María Corominas en los días que van desde hoy hasta el domingo.

Será desde la una hasta las seis de la tarde comprendiendo todos los días.

Hay trabajos admirables.

Dignos de verse.

BODA

En la noche de hoy.

Bendición nupcial.

Celébrase en la Iglesia Parroquial del Vedado la de la señorita Luz Lombard y el doctor Francisco G. Monteavaro.

Boda que había sido señalada para el día 4 del corriente.

De **El Clavel** el ramo.

Modelo Primavera.

EXAMENES

Martín Armando Pella.

De La Salle.

Hijo de los jóvenes y distinguidos esposos Armando Pella y Carmen Santamarina.

En los exámenes que acaba de sufrir se ha hecho notar por las altas calificaciones alcanzadas.

¡Enhorabuena!

Continúa en la página ONCE

Joyería "El Gallo"

LAMPARAS — JARRAS DE CRISTAL
OBJETOS DE ARTE PARA REGALOS
VISITE LA EXPOSICION
SAN RAFAEL E INDUSTRIA. TELEFONO A-2738.

PAUL WARNER

Retratos artísticos exclusivos

Primer premio en la última Exposición de Fotografías celebrada en la Habana.

O'Reilly Núm. 90. Teléfono M- 1256.

ES AMENAZADA DE MUERTE UNA JOVEN

Dos tripulantes agredieron al capitán de un vapor, ayer

—El vigilante 1763, E. Vasallo arrestó en Clavel y San Pablo a los menores Pablo Izaguirre Díaz, de 12 años de edad, vecino de Clavel y Domínguez y Alberto Carrillo y Montero, de 10 años y con domicilio en Auditor número 11, por haber sostenido una riña a consecuencia de una discusión sostenida en el transcurso de un uego de manos. Conducidos al tercer centro de socorros Carrillo presentaba lesiones de carácter menos grave.

—En el Hospital Calixto García, falleció sin asistencia médica un individuo de raza blanca cuyas generales se desconocen, que había sido remitido a dicho hospital por el médico de la casa de socorros de Arroyo Apolo, quien hizo constar en el certificado que extendió, que padecía de embolia cerebral. El cadáver fué remitido al Necrocomio para su autopsia.

—El vigilante 1535, Edelmiro Lorenzo, detuvo a Idelfonso Bosque Ferrer, de 36 años, marinero de la Armada Nacional y a las órdenes del Teniente Coronel Rodolfo Villegas, con motivo de haber desertado. Fué entregado a las autoridades militares correspondientes.

—Jesús Díaz Durán, vecino de Leonor Pérez número 68, fué detenido por el vigilante número 187, con motivo de que encontrándose en el interior del café situado en San Pedro y Santa Clara, por acusarlo varios individuos de haber presenciado cuando sin motivo alguno le había arrojado a la cara a un individuo conocido por El Griego, que estaba embriagado.

—El vigilante 522, detuvo a José Penas Román, fogonero, vecino de Leonor Pérez número 2; Antonio Tenreiro Agras, vecino de Oficios número 29 y José Urquede Unamuno, capitán del vapor Mata Hambre, los que fueron reconocidos en el primer centro de socorros, encontrándose todos en estado de embriaguez, presentando además el último, lesiones de carácter menos grave. Los dos primeros agredieron al capitán Unamuno en la esquina de Inquisidor y Luz, ignorándose las causas que tuvieron para ello. Los acusados fueron remitidos al vivac.

—Felicita D'Percent, de 50 años, vecina de Leonor Pérez número 49, denunció a la policía que el día dos le alquiló al doctor Claudio Fortún, una habitación de la casa Leonor Pérez número 22, entregándole por adelantado la cantidad de 18 pesos pero como hasta la fecha no ha podido mudarse porque no le ha puesto la habitación en debidas condiciones, trató de que le devolviera el dinero, a lo que se ha negado.

—En la casa de salud La Covadonga, fué asistido de una herida en el muslo de carácter leve, Manuel Valdés García, del comercio y vecino de 17 y 22, bodega, donde se produjo con un cuchillo al cortar un pedazo de jamón.

—Alicia Brull de Reisler, vecina de H número 134, denunció a la policía, que su doméstica Tekla Lumicka, de 27 años de edad, le había hurtado varias piezas de ropas que guardaba en un escaparate, estimándose perjudicada en la cantidad de 40 pesos.

—Por disposición de la autoridad judicial correspondiente, fué enviado al Asilo de Guanajay, el menor Angel Martínez, por acusarlo su mamá de que diariamente la desobedecía, no asistiendo al colegio, no pudiendo aguantar más tiempo sus desmanes.

Detenido un ladrón' — Un fallecido sin asistencia

—Diego Lorenzo Escala, del comercio y vecino de Jesús María 12, acusó a Patricio Cueto Pérez, dependiente de la zapatería La Gran Señora, de que compró un par de zapatos con la condición de devolvérse lo si no le servía y como sucediera en tal forma, trató de que le cumpliera lo ofrecido a lo que Cueto se negó.

Francisco Hernández Alonso, de 3 años y vecino de San Joaquín número 51, sufrió quemaduras de carácter menos grave, al volcársele por encima una cazuela que tenía agua hirviendo.

—Al inflamársele un recipiente que contenía resíduos de alcohol, se ocasionó quemaduras de carácter menos grave, Manuel Menéndez Díaz, de 9 años de edad y vecino de M. Gómez número 429.

—Evangelina Lavín, vecina de Zapata número 3, denunció a la policía, que estuvo trabajando con una señora nombrada aAida, que residía en Llinás número 60, por la que fué despedida sin abonarle su trabajo, la que se mudó de la expresada casa y el esposo de esta nombrado Ramón Gómez, que trabaja en el Mercado Unico, se ha negado a pagarle, estimándose perjudicada en la suma de dos pesos, cincuenta centavos.

—Juan Toledo Armas, de 62 años de edad, vecino de Artes número 100, se produjo una herida de carácter menos grave en la cabeza, al estar trabajando en los talleres de Palmer. Fué asistido en el centro de socorros de Casa Blanca por el doctor Sánchez.

—Al sufrir una caída en su domicilio, donde se encontraba jugando con sus hermanitos, se produjo lesiones de carácter menos grave de las que fué asistido en el Hospital Municipal, el menor Eladio Monterrey Rodríguez, de dos meses de nacido y vecino de Freyre número 11.

—El Experto Alvariño, presentó ante el oficial de guardia en la Sección de Expertos a la joven Celia Marín Rodríguez, vecina de H número 225, la que denunció que constantemente es perseguida y amenazada de muerte por Atila Pérez, de la Osa, cuyas demás generales y domicilio ignora, con motivo de que ella se niega a sostener relaciones amorosas con el mismo. Agregó la denunciante, que en distintas ocasiones, Pérez de la Osa le ha mostrado un revólver, diciéndole que si no lo ama, le dará muerte, y en la tard ede ayer fué llamada por el teléfono automático por el acusado, quien la amenazó nuevamente, palabras que fueron escuchadas por el Experto Alvariño, con motivo de encontrarse este en su residencia a donde había acudido por reclamar sus servicios.

—Los expertos Izquierdo y Llorente, detuvieron a Andrés Campos Valiña, vecino de Obrapía número 61, por ser el autor del robo cometido el día doce en la casa Bernaza número 30, domicilio de Andrés Vázquez Villar, al que le sustrajeron prendas por valor de 500 pesos. El acusado fué remitido al vivac a disposición de la autoridad judicial correspondiente.

De la importancia de su campaña de publicidad, dependen sus ganancias.

Medias de Seda "CUBA" GARANTIZADAS

LA ISLA DE CUBA

Gran Venta Anual de Julio

ESTIMADA SEÑORA:

LO QUE VAMOS A DECIRLE EN ESTE ANUNCIO ES INTERESANTE PARA USTED; POR LO TANTO, LE ROGAMOS QUE LO LEA.

TODOS LOS MESES, PARTICULARMENTE EN LA PRIMER SEMANA, SUELE USTED ADQUIRIR LOS ARTICULOS QUE LE VAN FALTANDO, BIEN SEAN PARA SU USO PERSONAL O PARA SUS FAMILIARES.

APROVECHANDO NUESTRA **GRAN VENTA ANUAL DE JULIO,** QUE COMIENZA EL DIA PRIMERO (LUNES PROXIMO), HONRENOS CON SU VISITA Y VENGA A CONVENCERSE PALPABLEMENTE, Y, DE UNA VEZ PARA SIEMPRE, QUE LE **CONVIENE** FAVORECERNOS CON SUS COMPRAS.

TENEMOS DE TODO: ARTICULOS DE CANASTILLA, ROPITA PARA NIÑOS Y NIÑAS DE TODAS LAS EDADES, TELAS DE SEDA, HILO Y ALGODON EN INMENSO SURTIDO, ADORNOS, PERFUMERIA, VESTIDOS, SOMBREROS, ROPA DE CAMA, MANTELERIA, ARTICULOS PARA CABALLEROS, ETC., EN LAS MEJORES CALIDADES QUE LLEGAN A CUBA.

NUESTRAS EXISTENCIAS, POR ENTERO, SERAN PUESTAS A LA DISPOSICION DEL PUBLICO A PRECIOS DE LOS CUALES QUEDA SUPRIMIDA TODA UTILIDAD PARA NOSOTROS. DE AHI EL INTERES QUE TENEMOS EN QUE FRECUENTE ESTA CASA EN JULIO PARA QUE PERCIBA LOS INMENSOS BENEFICIOS QUE HAN DE DERIVARSE DE NUESTRA

Gran Venta Anual de Julio

Gacetillas

CINE WILSON

El espectáculo predilecto de las familias, por su orden, elegancia y magnífica ventilación, que permite en esta época del año disfrutar de temperatura invernan en la sala de proyecciones.

Gran temporada de verano a base de función de 2 a 7 p. m., y de 8 y y media p. m., a 11 y media, rigiendo los invariables precios de 10 centavos niños y 20 centavos mayores.

Para hoy, programa extraordinario, con la comedia Reformas Caseras, por Snokumne; y las regias atracciones: Danton, joya suprema en nueve actos, interpretada por el incomparable Emil Jannings; y Corazones en Ruina, por Lila Lee y Maurice Schwarts.

A las cinco y cuarto, la comedia Reformas Caseras y la regia producción por Emil Jannings, Danton.

Mañana: El Relicario, por María Jacobini; y Redimida por Amor, por Jasquelina Logan y Lee Moran.

Sábado 29: El Rescate, por Ronald Colman y Lily Damita y El Circo, por Charles Chaplin.

CINE CUBA

HOY: ARMAS Y AMORES Y LOS ENEMIGOS DEL AMOR

Gran programa es el anunciado para hoy jueves en el simpático y cómodo cine de la calle Suárez.

Para sus dos tandas de cinco y cuarto y ocho y cuarto nos prometen la exhibición de la magnífica producción dramática que interpretan Armando Novelli titulada Armas y Amores y la soberbia joya por Charles Ray y Jobina Ralston que se titula Los Enemigos del Amor, una revista y una cinta cómica en dos partes.

Para mañana viernes de damas, gran programa con: Un Drama de Media Noche; El Abogado Defensor, por Ana Q. Nilson y Corazones sin Rumbo, de la novela de Pedro Mata, por la estrella Imperio Argentina.

Sábado 29: Los Dineros del Sacristán por Richard Dix; Danton, por Emil Jannings y debut del Trío Chapaneco.

OLIMPIC

En las tanda sde cinco y media y nueve y cuarenta y cinco se estrena la regia cinta de Lily Damita, titulada El Calvario de una Mujer.

Además se exhibirá la comedia Los Trovadores.

Luneta ,20 centavos en 5 y media y 30 centavos en la de 9 y tres cuartos, con derecho a ver gratis la de 8 y media.

Tanda de 8 y media: Helen Foster en La Edad Feliz. Luneta, 20 centavos.

Mañana: Rojo y Negro, magnífica creación cinematográfica tomada de la novela de Stendhal, famoso escritor francés.

Para el domingo se anuncia el estreno de la archicolosal comedia dramática de la Metro, con Karl Dane y George Arthur de protagonistas, titulada Marinos en Tierra Firme.

1302 J-27.

¡Qué Grata Sensación!

Lo mejor que se conoce para después de afeitarse, que calma el ardor de la cara, deja una deliciosa sensación de frescura y obra como antiséptico, es el

MENTHOLATUM

Sana el cutis áspero y reseco, restaurándole su suavidad, y lo protege contra los efectos de la intemperie.

De venta solamente en tubos y tarros de una onza y latitas de media onza. Rechace imitaciones

Casa Ysabel

NEPTUNO 44 ENTRE AGUILA Y AMISTAD

PLISADO FRANCES

Los plisados de esta casa se distinguen por su originalidad y chic.

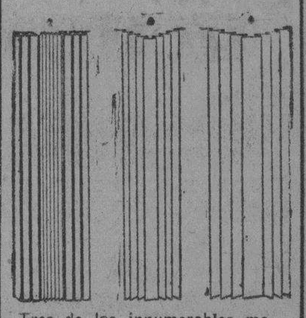

Tres de los innumerables modelos de plisado francés garantizado, que hacemos en nuestros talleres.

También en BORDADOS, CALADOS y CONFECCIONES, nuestro trabajo es de toda garantía.

Especialidad en MONOGRAMAS a mano y a máquina.

CURA LA COLITIS, FAVORECE LA DIGESTION DE LA LECHE

ALIMENTO "ELES" M. CABRERA Y CIA. TELF. A-0342

SALVA AL NIÑO. FORTALECE AL ADULTO

3 DIAS VENTA ESPECIAL

Sombreros para Señora y Señorita

A $1.25

Véalos, llevan la distinción y elegancia de la

CASA AUGUSTA

IMPORTACION Y CREACION DE SOMBREROS

AGUILA, 91, CASI ESQUINA A NEPTUNO

SOLO POR 3 DIAS ¡APROVECHE!

Luz clara, buena distribución de luz

WOTAN

Agentes en Cuba: COMPAÑIA MARTINEZ MA RISTANY, S. A. Apartado 958. — Habana.

M.E.C.D. 2016

Noticias de los Tribunales de Justicia y los Distintos Juzgados de la Habana

DE LA POLICIA JUDICIAL

BODEGUERO ACUSADO DE ESTAFA DE $1,000.
HA DESAPARECIDO DE GUINES UNA ANCIANA.
UNA SEÑORA RETIENE INDEBIDAMENTE A UNA NIÑA.

ESTAFA DE MIL PESOS

En la Policía Judicial denunció Julia Alvarado Contreras, vecina de Parque 81, en el Cerro, que en el año de 1908, inició relaciones amorosas con Manuel Arias quien poseía en sociedad con Manuel Pereda, una camisería en la calle de Habana 71. A poco tiempo la denunciante y Arias se unieron permaneciendo en esta forma por espacio de cinco años, durante los cuales tuvo una niña nombrada Lutgarda Alvarado, que en la actualidad cuenta 18 años de edad. Como Arias tuviera necesidad de ir a España, para ver a sus padres, según le dijo, antes de marcharse le entregó la cantidad de $300 para los gastos y manutención de ambos, hasta tanto él regresara de la Península, pero como a pesar del tiempo transcurrido Arias no le ha escrito ni ha recibido cantidad alguna de él, su hija Lutgarda se entrevistó con el Pereda, manifestándole a este el olvido que ha tenido el autor de sus días para con ella y la denunciante, siendo informado por Pereda que Arias no la había abandonada, pues a pesar de su ausencia, siempre le enviaba dinero, por conducto del comerciante Alvaré, establecido en Monte 11. En vista de estas manifestaciones, la joven Lutgarda se dirigió al señor Alvaré, pues presentía que alguna persona se había apropiado del dinero que le giraba su padre, y en efecto el entrevistado le refirió que Arias cada semestre le remitía a él la cantidad de 100 pesos, para que se los hiciera llegar a ella por conducto de Manuel García, dueño de la bodega establecida en Rayo y Salud, por ser dicho individuo amigo de su madre y de la joven.

Así las cosas, Lutgarda se apresuró ayer ver al bodeguero García, el cual dándole evasivas primero, y por último le dijo que el dinero que giraba Arias no era para ella y sí para otra hija, mestiza que tiene en esta capital, cosa que la declarante asegura es falso. Además se ha enterado por Pereda que García se ha apropiado indebidamente de las cantidades de dinero que mandaba Arias para su hija, por lo que se considera perjudicada en la suma de unos mil pesos.

LE ENTREGO EL TRAJE A OTRO

Manuel Burunal Brito, encargado de la tintorería situada en San Rafael número 84, dió cuenta en la Policía Judicial, que el señor Andrés Morejón, vecino de San José 55, le envió un traje de tela "tropical", para que se lo lavara, pero a los pocos días se le presentó un individuo blanco, joven de pelo negro, que le dijo iba de parte de Morejón para que le dieran el referido traje, cosa que efectuó, creyendo en la buena fe del desconocido, quien a su vez le pagó el importe de su trabajo. Días despues de esto, el señor Morejón se personó en la tintorería, solicitando la entrega del flus y al saber lo ocurrido, expuso que el no había comisionado a nadie para que se lo buscara, por lo que se considera perjudicado en la cantidad de 20 pesos.

ANCIANA DESAPARECIDA

En la Policía Judicial denunció Indalecio Cuesta Cuesta, vecino de Lucena número 25, que cumpliendo órdenes de Laudelina y Benjamín Cuesta Quiñones, madre de los dos últimos. Agregó que Nieves hará cosa de un año salió de la Villa de Güines, sin que hasta la fecha tanto él como los hijos de esta, sepan de su actual paradero, por lo que estima que le haya ocurrido alguna desgracia. Para que la policía pueda orientarse en la busca de la señora Nieves, es conveniente significar que pueden dar razones de ella, en el barrio El Pilón, en el término municipal de Ciego de Avila, por ser allí muy conocida.

UNA DENUNCIA

En la Policía Judicial denunció Josefa Oquendo Sánchez, vecina de Narciso 2, en el reparto "La Esperanza", que su hija Lázara González Oquendo, de 15 años de edad, fué secuestrada por su novio Antonio Rodríguez, vecino del mismo reparto, el que la ha abandonado, sin cumplir la palabra de matrimonio que le diera, desapareciendo al mismo tiempo de los lugares que tenía por costumbre de frecuentar.

ESTAFA

María Luisa Illada Romero, vecina de Obispo 15, letra B, denunció en la Policía Judicial, que Mauricio Rebollar, se obligó con ella mediante contrato privado, construirle un pequeño molino para exprimir caña, con aparatos para raspar la misma y extraer limpio y frío el guarapo, denunciante le hizo entrega de la de su invención. Creyendo de buena fe en las palabras de Rebollar, la denunciante le hizo entrega de la suma de 150 pesos, mitad del valor estipulado en el contrato, dándole el resto tan pronto como le instalara el molino, pero es el caso que el acusado, no ha cumplido su ofrecimiento, pues lo que hizo fué poner unos bujes de cartón al molino, que cuando empieza a funcionar los dispara violentamente con grave peligro para las personas que están alrededor del mismo, por cuyo motivo se considera estafada en la cantidad referida.

ACUSA A SU ESPOSO

En la Policía Judicial denunció Eloisa Alice Clayton, vecina de la finca "Las Vegas" en Guanabacoa, que su esposo Gabriel Jorge Gelt, sin motivo justificado la viene haciendo objetos de constantes injurias, al extremo que se le hace imposible la vida a su lado, por lo que se ha visto en la necesidad de marcharse para el domicilio de la autora de sus días, en la calle de Bruzón núm. 1.

LOS MUEBLES A PLAZOS

En la Policía Judicial denunció Manuel López Fernández, establecido en Neptuno 259, que le vendió a plazos a Armando Fernández Fernández, de Concordia 137, muebles por valor de $275, pero dicho individuo cambió de domicilio y según sus noticias ha dispuesto de los muebles.

También López Fernández acusó de un delito de estafa de muebles, por valor de $235, a José Miguel Ramos Escobar, vecino de Santa Rosalía A.

NO LE ENTREGAN A SU HIJA

En la Policía Judicial denunció María González García, vecina de Manrique 105, que tiene denunciado en el Juzgado de Instrucción de Güines, la sustracción de su menor hija. La denunciante dice que en 17 de junio de 1925, tuvo una niña en el Hospital Calixto García, la que inscribió en el Registro Civil del Juzgado, poniéndole por nombre María Margarita. Como su situación económica era muy crítica, le entregó la niña a Josefa Carreras, vecina de Hospital 31, quien se la llevó para Güines, a la calle de Amistad 36, y cuantas gestiones ha hecho con dicha señora para que le devuelva su hija, han sido infructuosas, habiéndole dicho la última vez que la vió que la inscribió como hija suya, en el juzgado de aquel pueblo. A pesar de que formuló la denuncia el día 20 de Mayo, el Juez de Güines no le ha entregado a su hija y mientras tanto la Carreras cambia de domicilio, con el fin de ocultarle a la menor.

La denunciante desea hacer llegar por conducto de la Judicial, esta denuncia a manos del señor Fiscal de la Audiencia de la Habana.

ESTAFA DE MUEBLES

En la Policía Judicial denunció Ramón Paredes Paz, vecino de Neptuno 259, a nombre de Francisco González Rey, que en el mes de abril le arrendó a Francisco García Rodríguez, de Neptuno 224, letra A, muebles valorados en la suma de $200, mediante el pago de 10 pesos mensuales.

El comprador dejó de abonar el arrendamiento y según sus noticias dispuso de los muebles vendiéndoselos a una persona desconocida para el denunciante por lo que estima ha cometido un delito de estafa.

Correccionales

Sección Primera

Cárcel y Morro, Teléfono A-2720. Juez: Dr. Eduardo C. Lens, Secretario: señor Víctor G. Moreno

Arrestos y multas que se impusieron ayer:

Rafael Martínez Spring, por infracción de la Ley de Loterías: $31.00; Demetrio Darqui, por riña y lesiones: $2; Quin Baluchecha, por lesiones: $2; Jacinto González, por maltrato de palabras: $5; Gelar Dumont, por maltrato de palabras $5; Angel Prego, por desobediencia: $1; Gerardo Pansó, por faltas a la policía $10.

Fueron absueltos 15 acusados y habiéndose condenado a 7, suman 22 los casos que resolvió ayer este Juzgado.

Sección Segunda

Juez Lcdo. Gonzalo del Cristo. Secretario Dr. Fernando Gigato. Teléf. A-1510

Juicios efectuados en el día de ayer:

Luis Corominas, maltrato de palabras y amenazas, fianza; Félix Corominas, maltrato de palabras y amenazas, fianza; Anselmo Sánchez o Fernández, maltrato de palabras y amenazas, fianza; Ignacio García, infracción capítulo 5o. artículo 607 del C. P.; 1 peso de multa; César Figarola, vejación, 10 pesos de multa; Manuel Regino, lesiones por imprudencia, infracción capítulo 5o. artículo 607 del C. P., 3 pesos de multa; Caridad Valdés, desorden público, fianza; Margarita, desorden público, fianza; Isabel, desorden público, fianza; Marcelino Gómez, daño y lesiones, 5 pesos de multa; Aida Danuia, desobediencia, convicta y entregada a sus familiares; Manuel Iglesias, maltrato de obra y amenazas, 20 pesos de multa; Antonio Vila, vejación, decaído el derecho; Vicente Morin, vejación, decaído el derecho; Alejandro Barte, desorden público y vejación, 10 pesos de multa; Olga, maltrato de palabras, 3 pesos de multa; José Saez, daño, fianza; Narciso Rivero, estafa, 31 pesos de multa; Alfredo Hernández, lesiones en riña y desorden público, 75 pesos de multa; Delfa Fernández González, infracción artículo 457 del C. P.; ofensas a la Moral y faltas a la policía, 3 pesos de multa; Emilio Rodríguez, lesiones por imprudencia y daño, 31 pesos de multa; Patricio Salomón, lesiones, 10 pesos de multa; Jerónimo García, desobediencia y faltas a la policía, convicto y entregado a sus familiares; Juana Rodríguez, ofensas a la Moral, 10 pesos de multa; Juan Antonio González, amenazas, 3 pesos de multa; Olga Delgado, ofensas a la Moral, 5 pesos de multa.

Sección Tercera

Avenida de la Independencia núm. 119. Teléf. U-4222. Juez doctor Leopoldo Sánchez. Secretario Dr. Ricardo Soler

Multas y arrestos impuestos en juicios celebrados ayer:

Julio C. Ramírez por desobediencia dos pesos. Amado Llanos por faltas a la policía dos pesos. José de los Reyes por faltas a la policía, maltrato de obras, lesiones y amenazas treinta días de arresto. Calixto Aldama por maltrato de obra y lesiones dos pesos. María Hernández por escándalo tres pesos. Humberto M. Echevarría, por exceso de velocidad tres pesos. José Rodríguez López por lesiones en riña seseña días de arresto.

Salieron absueltos 14 individuos, y fueron suspendidos 9 juicios.

Sección Cuarta

Calzada del Cerro núm. 550, Teléfono U-1370. Juez Licenciado Pablo G. de la Maza. Secretario Mario de la Torre

Multas y arrestos impuestos en juicios celebrados ayer:

Por infracciones sanitarias cometidas $20.—Pedro Castellanos, $10. Manuel García, $4. Roberto Kramas. Por infracciones municipales $2. Manuel Busto, $1. Julián Rodríguez. Por excesos de velocidad $4. Antonio Pintado, $2. L. Walter Pringer, José Saladrigas, José García. Luis Viera Hernández, Juan Pérez, René Fréchel, Dionisio Prieto, Santos Grande. Por faltas a la policía $1. Ramón Troipiño. Por infracción de las obras de construcción $5. José Andreu Diez. Por amenazas, treinta días de arresto a José Dolores Ochoa. Por infracción del reglamento de tránsito $2, Benjamín Muro. Por faltas contra los intereses generales $1. Agustín Fraginal. Por amenazas y vejación $5. Catalina Novo. Por escándalo $1. Rosa E. Molina. Por daños causados $30. Yorzo Hernández. $2. Francisco Amaro, José María Sardiñas, Evaristo Ortiz. Armando Lorenzo. Mario Meneses. Por escándalo por embriaguez y lesiones $2. José Pintillo. Por lesiones en riña $5. José Gómez, $1. Alejandro Fernández, Tomás Lazo, $3. Mariano Bañera. Por lesiones y escándalo $5. Félix Esquivel. Por maltrato de obras $1. Cecilia Fernández. Por faltas a la policía $1. Lorenzo Díaz. Por escándalo por embriaguez $1. Virgilio Ledesma, Ramiro Cárdenas. Por estafa $31. Julio Silva. Por hurto cuarenta días de arresto a José González y por riña prohibida $31. A Antonio Suárez, Dalcas Taylor y Arturo Díaz.

Salieron absueltos 17 individuos, se decreto la detención de 28 y fueron suspendidos 41 juicios.

Sección Quinta

Jesús del Monte 502, Teléfono X-1616. Juez Dr. Gonzalo Alvarado, Secretario: Sr. Ramón Franca

Multas y arrestos impuestos ayer:

Estela Hernández, por coacción: $5.00 Augusto Castillo, por desobediencia: $5; José Gellar, por infracción del Reglamento, sobre carreteras: $2.00; Aurelio Pino, por lo mismo: $1.00; Elías Petien, por lo propio: $2.00; Antonio Alvarez, por lesiones: $1.00; Francisco Guerra, por infracción sanitaria: $30.00; Antonio Denis, por lo propio: $10.00; Sebastián Cabrera: $10.00; Roberto Smith, por infracción del Reglamento sobre Limpieza de la ciudad: $1.00; José Fernández $2; María Luisa Campa, por maltratos: $5; Juan Peresó, por vejación: $1.00; Romualdo Herrera, por infracción del artículo 607 del C. Penal: $1.00; Francisco Marín: $1.00; Julio Lee: $2.00; Enrique Rosa: $2.00; Eduardo Acosta: $2.

Absueltos: 17 acusados: condenado: 18. Total de casos resueltos ayer: 35.

COMPRIMIDO ENTRE UN TREN Y UNA LOCOMOTORA

En la Casa de Salud La Purísima Concepción, fué asistido por el doctor Fernández de una compresión toráxica de carácter grave y con probable fractura costal, el señor Zoilo León y Díaz, natural de San Antonio de los Baños, de 33 años de edad, casado y vecino de la Calzada del Guajay, el cual manifestó que la lesión que presenta se la produjo al tratar de enganchar un tren con una locomotora.

TRIBUNALES DE JUSTICIA

EN EL SUPREMO

EXPEDIENTE DE SEPARACION CONTRA UN EX-JUEZ MUNICIPAL DE CIEGO DE AVILA

Tuvo efecto ayer tarde, ante la Sala de Gobierno del Tribunal Supremo, la vista del expediente de separación contra el ex-Juez Municipal de Ciego de Avila, doctor Rogelio Ribas, que ejerce actualmente de Abogado en dicha Ciudad, y que se encuentra excedente.

Según el Ministerio Fiscal, representado por el Dr. Francisco Lamar Roura, procede la separación del Dr. Ribas, por parcialidad política. En su informe sostuvo su solicitud.

El Dr. Ribas se defendió a sí mismo, alegando que no estaba justificada la parcialidad que acusaba el Ministerio Fiscal, por lo que el Tribunal debía dictar fallo absolutorio.

SIN LUGAR LA QUEJA

La Sala de lo Civil del referido Tribunal, a instancia del Dr. Mario Chardiet Sagarduy, ha dictado sentencia, declarando sin lugar el recurso de queja interpuesto por Aquilino Grande, en el juicio de desahucio que le siguiera Félix Dorta Rodríguez, sobre desalojo de la finca "Santo Domingo", del Término de Güines.

Con esa resolución del Supremo, queda firme la sentencia de desahucio, teniendo Grande que desalojar la citada finca rústica.

EN LA AUDIENCIA

EL FISCAL INTERESA PENA DE PRISION PARA EL DR. RAFAEL ITURRALDE Y OTROS, POR CONSPIRACION PARA LA REBELION

La representación del Ministerio Público, a cargo del Dr. Fausto Alfonso, formuló ayer tarde sus conclusiones provisionales, en una ruidosa causa: la instruída por la fracasada rebelión de enemigos del Gobierno constituído y que instruyera en comisión especial, el Juez de Instrucción de la Sección Primera, doctor Gabriel M. de Quesada.

Como lo saben nuestros lectores en dicha causa figuran procesadas numerosas personas, entre ellas el ex-Secretario de Gobernación, Dr. Rafael Iturralde Zinska y el Sr. Octavio Seiglie Martínez, quienes, en unión de otras más, se encuentran en estado de rebeldía.

A las resultas de dicha causa están presos y excluídos de fianza los procesados Alejandro Vergara Leonard, José Antonio Incián Villada, Tomás Gelabert Capote, Enrique Serret Vinjoy, Fernando Vergara Leonard, Eduardo René Chibás, Francisco Vilabrille Correderas, Angel Ortiz Cabanas, Manuel de la Torriente Rodríguez, Daniel Vivas Viláret, Juan José Sabatés Miralle, Arturo Barrios Curbelo, Bernabé Aguilar Betancourt, Juan Rodríguez Pintado, Ricardo Vidal Burguera, Raul Adler Navarro, Israel Mateo Soto Barroso, José Sergio Velázquez Munio, Rafael Fernández, Eliseo Gómez Gómez, Angel Santaren Pérez y Bartolomé Vilches y de la Maza.

En cuanto a éstos es que el Fiscal formula sus conclusiones acusatorias, imputándoles un delito de conspiración para la rebelión. La pena que solicita el doctor Alfonso para cada uno de dichos procesados presos, es la de 3 años, 6 meses, 21 días de prisión correccional, interesando en cuanto a los mismos se modifique el auto de procesamiento en el extremo que los excluye de fianza y que la Sala señale la que estime procedente a fin de que puedan gozar de libertad provisional.

Relata los hechos el Dr. Alfonso en los siguientes términos:

"Puestos de acuerdo los procesados aludidos con otros individuos que bien pudieran ser los procesados rebeldes y además con personas hasta ahora desconocidas y que pertenecían, indistintamente a las agrupaciones políticas denominadas "Unión Nacionalista", "Partido Comunista de Cuba", "Liga Anti-Imperialista de las Américas" y otras cuyos centros principales radicaban en esta ciudad, en la calle de Empedrado y San Ignacio y Concordia núm. 20, con el propósito de derrotar al Gobierno legalmente constituído, del que eran abiertamente hostiles, por diferencias políticas, hubieron de fomentar una campaña difamatoria contra el Poder Ejecutivo, para la cual se valían de reuniones, propagandas personales, periódicos, manifiestos, proclamas y toda clase de impresos que hacían circular por medio de sus Agentes de acuerdo en toda la Isla, así como por Corresponsales que también de acuerdo actuaban en países extranjeros, campaña que hacían en esa forma para sumar afiliados a su causa y provocar el odio y la hostilidad contra los Poderes constituídos llegando en su empeño, aunque sin éxito alguno hasta propagar en el seno de nuestras fuerzas armadas, con el propósito de sustraerlas a la obediencia al Gobierno".

"Este procedimiento que se había puesto en práctica, primero para evitar se efectuaran las elecciones de Noviembre último, aunque no logró su propósito, mantuvo al país en un estado de intranquilidad que entorpecía el desenvolvimiento normal en todos los sectores de la vida nacional y se intensificó de manera activa después, al aproximarse el día 20 de Mayo actual, con la esperanza los procesados de que ocurriera una alteración del órden y no pudiera iniciarse esa fecha el nuevo período de Gobierno".

"Por no haber acudido al llamamiento que hacían los procesados ningún elemento importante del país y llegar a conocimiento de las Autoridades sus propósitos, hubo de fracasar el plan que se habían trazado".

INTERESANTE JUICIO EN CAUSA POR FALSEDAD.— ALUSION AL CODIGO DE COMERCIO Y AL DERECHO COMPARADO

Quedó concluso para fallo, ante la Sala Segunda de lo Criminal, el juicio oral de la causa seguida a José Miragaya López, acusado del delito de falsedad.

Terminadas ya, en sesiones anteriores, las pruebas, el Fiscal sostuvo su petición, de un año de prisión, para el encausado, estimando probado el delito.

El defensor de Miragaya, doctor Julián M. Ruiz, Catedrático de la Universidad, pronunció un brillante informe en apoyo de su tésis: sostuvo que no estaba probado el que su defendido hubiera cometido el delito imputado, procediendo que el Tribunal dictara fallo absolutorio. Hizo gala de sus conocimientos jurídicos, en materia penal y, particularmente, en cuanto al Código de Comercio se refiere y de Derecho comparado, siendo felicitado por sus compañeros presentes al acto.

PLEITO SOBRE RESCISION DE CONTRATO

La Sala de lo Civil de esta Audiencia, con la Ponencia del culto Magistrado, doctor Manuel Martínez Escobar, ha dictado sentencia, en el juicio de mayor cuantía, seguido, en el Juzgado de Primera Instancia del Este, sobre rescisión de contrato y otros pronunciamientos, por José Manteiga Romaría, comerciante de esta plaza, contra Andrés Romaris Pedrares, también comerciante de esta capital.

El Juez declaró la demanda con lugar, declarando rescindido y terminado el contrato de Sociedad celebrado entre actor y demandado, y culpable de esa rescisión al demandado Romaris, ordenando que la sociedad se ponga en liquidación desde el día que quede firme la sentencia y que sea liquidada por el actor, como socio no culpable, sin darle participación en las ganancias al demandado, a quien se le exigirá la parte de pérdida que puede corresponderle, si la hubiere y quedando en la masa social lo que pertenezcre al demandado, hasta que estén terminadas y liquidadas todas las operaciones sociales, condenando al demandado al pago de las costas.

Falló que la Sala de lo Civil de esta Audiencia, en apelación, ha confirmado en todas sus partes, tal como lo solicitara el Dr. Juan Carlos Andreu, director del actor, al que asistió el Procurador señor Moisés Maestri, que lo es también de la Empresa del DIARIO DE LA MARINA, con las costas de la segunda instancia de cargo del repetido demandado.

AFORO DE CIRUELAS PASAS

Dicha sala ha declarado sin lugar la demanda del Fiscal, pidiendo la revocación de la resolución de la Junta de Protestas, que aplicó la Partida 264 a una partida de ciruelas pasas en latas, importada por la entidad de esta plaza H. Martínez y Compañía, S. en C.

También ha confirmado el aforo de dicho Organismo, que igualmente aplicó la Partida 264 a una partida de ciruelas pasas importadas por la sociedad Ramón Larrea y Compañía, del comercio de esta capital.

RECURSO DE UNA SOCIEDAD MERCANTIL

La expresada Sala ha dictado fallo en el recurso contencioso-administrativo seguido por la sociedad mercantil, con domicilio en esta ciudad Sobrinos de Canales, pidiendo se revocara la resolución del Secretario de Hacienda, que ordenó a la sociedad recurrente el pago de $1.208.81, por concepto del impuesto del uno y medio por ciento sobre la venta bruta, con más el 25 por ciento de recargo, y que se le devolviera esa cantidad.

Como lo solicitara el Procurador señor José Sánchez Villalba, que representará a la entidad actora, el Tribunal, declara la demanda con lugar y revocando la resolución citada, ordena la devolución a aquella de la cantidad expresada.

SE REVOCO UNA RESOLUCION DE LA JUNTA DE PROTESTAS

También, a instancia del Procurador señor José Sánchez Villalba, se ha declarado con lugar el recurso de los señores Nola Barrabeitig y Compañía, S. en C., de Guantánamo, pidiendo se aplicara la Partida 216 a una importación de calderas de vapor. El Tribunal revoca la resolución de la Junta de Protestas, que declaró sin lugar la protesta formulada por dicha sociedad y ordena se haga el aforo por la repetida Partida 216 del Arancel.

RECLAMA UN COMERCIANTE DE FILADELFIA

El expresado Tribunal ha declarado con lugar la demanda de mayor cuantía, seguida en el Juzgado de Primera Instancia del Norte, sobre cobro de pesos, por John Stetson Company, del comercio de Filadelfia, Estados Unidos de América, contra Ramón López y Compañía, S. en C., del comercio de esta ciudad.

La dada, como lo pidiera el doctor Pedro Entenza, al que asistió el Procurador señor Juan R. Medina, del bufete ambos Núñez Mesa-Machado, condena a la demandada a pagar a la actora la suma de $13.632.36 moneda oficial, intereses legales, con las costas de la apelación de cargo de los demandados.

LA COMISION DE JUBILACIONES JUDICIALES APREMIA A DOS COMPAÑIAS DE FIANZAS

El Presidente de la Comisión de Jubilaciones y Pensiones del Poder Judicial, ha solicitado, nuevamente, de la Secretaría de Agricultura, Comercio y Trabajo y de la de Hacienda, retire la autorización a las Compañías de Fianzas La Perseverancia y La Paloma, por aparecer adeudando al Estado las sumas de $5.350.00 y $2.125.00, respectivamente.

TRIPLE HOMICIDIO EN VENTO

Quedó concluso para fallo, ante la Sala Tercera, el juicio de la causa seguida al Motorista de los Ferro-carriles Unidos, Alfonso de la Torre, por el triple homicidio en el Crucero de Vento, el 6 de Noviembre último.

Se practicó la inspección ocular en el lugar de los hechos, trasladándose el Tribunal formado por los doctores Llaca Argudín, Ramos Mantilla y de Llano, durando media hora, habiendo comenzado a las siete de la mañana. Después, de regreso el Tribunal a la Audiencia, por la tarde, se constituyó, informando el Fiscal y el acusador, doctor Evelio Tablo, que solicitaron un año, 8 meses, un día de prisión, e indemnización de $15.000 en favor de los herederos de cada una de las víctimas.

El defensor del encausado doctor Luciano Hernández Mesa, sostuvo la inocencia de su defendido y por tanto su absolución.

A nombre de la Empresa de los Ferrocarriles Unidos, como tercero civilmente responsable, informó el doctor José Pérez Cubillas, del bufete del Dr. Sánchez de Bustamante, quien también alegó la irresponsabilidad del encausado, procediendo, por tanto su absolución y el que la Compañía no tenía que abonar indemnización alguna.

OTROS JUICIOS ORALES

También se celebraron ayer estos juicios orales:

El de la de Ceferino López Velasco y Jesús Azqueta Aranguena, por estafa; el de Alejandro Valdés, por hurto; el de Miguel León Estévez, por infracción postal; el de Rodolfo Iturriaga, por infracción postal; el de Juan Antiga, por estafa, y el de Francisco Rodríguez Santana López, por atentado; y el de Silverio Goicochea por delito privado.

FUERON ABSUELTOS LOS ACUSADOS MIEMBROS DE LA JUNTA DE PROTESTAS

La Sala Primera de lo Criminal de esta Audiencia, integrada por su Presidente doctor Temístocles Betancourt y los Magistrados Dr. Rogelio Benítez, y Ricardo R. Duval, dictó ayer sentencia en el proceso seguido a los señores Juan Bruno Piña, Pedro Cañas, Alejandro Casuso, Miguel Angel Barcelo, José Beruff y Juan Manuel Plasencia, Miembros de la Junta de Protestas, que fueron acusados por la "Sinclair Cuba Oil Company", del delito de prevaricación.

Por su sentencia, el Tribunal, absuelve a todos los acusados de dicho delito, por no haberse demostrado el mismo, según lo solicitaron los Letrados defensores Doctores Miguel Angel Céspedes y Enrique Larrondo.

NOTIFICACIONES PARA HOY

Carlos M. Palma, Juan Alvarez Vega, César Rouco, Miguel Angel Illá, Aniceto de Castro, Wifredo Mazón, José Claro Bejerano, César Marquez Messino, Apolinar Domínguez, Lorenzo Díez, José Fariñas, Fernández Lamarche, José Borges, José Eligio Tabla y Bello, Nicolás Gutiérrez, Francisco Madiedo García, Antonio Torres Rodríguez, Urgente, Oscar Medina, Carlos M. Valdés Alvarez, Luis F. Villaescusa, André Sain, Oscar Edreira, Julio César Orta, José Guerra.

SEÑALAMIENTOS PARA HOY EN EL TRIBUNAL SUPREMO

No hay.

EN LA AUDIENCIA

SALA PRIMERA DE LO CRIMINAL

Julio González, atentado. Defensor: Dr. Zaydin. Francisco López, Defensor: Dr. Demestre. José R. López, Defensor: doctor Mencía. Clemente Alvarez, injurias. Defensor: Dr. Gil. Gregorio Martínez, lesiones: Defensor Dr. Zaydin. Carlos Selas, defraudación. Defensor: Dr. Candia. Juan Bolaños, perjurio. Defensor: Dr. Pérez Arteche. María Sautier, estafa. Defensor: Dr. D'Espaigne.

SALA SEGUNDA DE LO CRIMINAL

No hay.

SALA TERCERA DE LO CRIMINAL

Adelino Torralbas, drogas. Defensor: Dr. Recio. Andrés Cárdenas. Defensor: Dr. Márquez. Fernando Foyo, lesiones. Defensor: Dr. Roig. Pedro Amado, lesiones. Defensor: Dr. Castellanos.

SEÑALAMIENTOS PARA HOY ANTE LA SALA DE LO CIVIL DE LA AUDIENCIA

Contencioso. Central Sta. Rita contra Secretario Hacienda. Ponente: Zayas. Letrado: Mendoza. Pror: Urioste. Fiscal.

Consulta. Oeste. Juana Osa contra Arturo Padrón. Ponente: Zayas. Letrado G. Barrios. Estrados. Fiscal.

Un efecto. Este. Guillermina Alvarez contra Ramón Suero. Ponente: Zayas. Letrado: G. Barrios. Estrados. Fiscal.

Consulta. Este. María Fuentes contra Antonio Macho Espinal. Ponente: Zayas. Letrado: Fernández. Pror: Menéndez. Estrados. Fiscal.

Consulta. Oeste. Filomena Rodríguez contra Eugenio Escarra. Ponente: Zayas. Estrados. Fiscal.

Incidente Oeste. Francisco Machado contra Ma. Ansoategui. Ponente: Acosta. Letrado: Mestre. Pror: Dennes-Miranda. Fiscal.

Consulta. Oeste. Dolores Alberni contra Victoriano Cano. Ponente: Acosta. Estrados. Fiscal.

Mayor. Norte. Donato Prieto y otros contra Emma Carcasses y otros. Ponente: Zayas. Letrado: Carrera-Juarrero. Pror: Jiménez-Daumy.

Mayor. Guanabacoa. Santos y Anacleto Gastañondo contra Andrés Pérez y otros. Ponente: Zayas. Letrado: Macías-Gans. Pror: Bravo. Estrados.

Mayor. Centro. Rosendo Vila contra José y Francisco Arias. Ponente: Zayas. Letrado: Casulleras-Remírez. Pror: Zabarte. Letrado Moris.

Incidente. Norte. Antonio S. Bustamante contra Consejo Familia. Ponente: Acosta. Letrado: Rosains-Camejo. Pror: Granados-Daumy.

Mayor. Sur. Domingo Noguer contra Country Club Park. Ponente: Zayas. Letrado: M. Massino-Gallardo. Pror: Ferrer.

Un efecto. Oeste. Cuban American Realty contra Horter Co. y otros. Ponente: Zayas. Pror: Roca-Ferrer M. Padrón.

Mayor. Oeste. Genaro Acevedo contra Quesada Hno. Ponente: Acosta. Letrado: Iglesias-Sardiñas. Pror: R. Pulgares. López.

Mayor. S. Antonio Francisco Lasaga contra Dgo. Acosta. Ponente: Acosta. Letrado: Freyre-Bernal. Pror: Menéndez.

Mayor. Este. Manuel García contra Iluminada Villamarín. Ponente: Acosta. Letrado: Barroeta. Pror: Villavelle.

Mayor. Oeste. Lewis Simos contra Pita Hnos. Ponente: Acosta. Letrado: Cárdenas-Rosainz. Pror: Granados-Cartaña.

Vida Civil

JUZGADO DE PRIMERA INSTANCIA DEL CENTRO

Apelación. — Con fecha de anteayer, el secretario Gabriel Lafuente libró cédula notificando a Manuel Abad López, la providencia en que se señala el día primero del entrante julio, a las 9 de la mañana, para la comparecencia que determina la ley, en la apelación establecida por Ernesto A. Fernández contra la sentencia dictada en el juicio de desahucio que seguía contra aquél, en el Juzgado Municipal del Norte.

Inscripción ordenada. — Con fecha de ayer, el mismo secretario notifica a Martín Iglesias y Ladrón de Guevara, la sentencia en que se ordena realizar la inscripción de nacimiento solicitada por él.

Una parcela en la calle Figuras. — Por edicto de fecha de ayer, ante el secretario Manuel I. de la Fuente, se anuncia para las 9 de la mañana del día 26 de julio entrante, la subasta de una parcela de terreno en la calle Figuras, tasada en 3 mil pesos, que ha sido embargada a Tomás Turón Landín, por María Teresa Ibáñez Saco, para el cobro de un crédito hipotecario.

Apelación con lugar. — En sentencia de fecha de ayer, fué declarada con lugar la apelación interpuesta por el Procurador Ricardo Dávila y Orta contra el fallo del Juez Municipal del Norte que declaró sin lugar el recurso de audiencia establecido por el expresado Procurador a consecuencia de una corrección disciplinaria que se le impuso.

Declaración de herederos ab-intestato. —En auto de fecha de ayer, se declaró intestado el fallecimiento de María Rosalba de las Nieves Salas y Zamora, reconociéndose como a sus únicos y universales herederos, a sus hermanos de doble vínculo María Regla, Ignacio, Filandro y Carlos Manuel, por partes iguales del total de la herencia.

Elevada en consulta. —, Con fecha de anteayer, el secretario Abelardo Piedra libró cédula emplazando a Ovidio Carlos Antonio Francisco Simón Ulberga y Silva, demandado por Teresa Rosa Durland y Nieto, para que, dentro de diez días, comparezca, si le interesa, ante la Sala de lo Civil de la Audiencia, a usar del derecho que le asiste, con motivo de haber sido elevada en consulta la sentencia dictada en la mencionada demanda.

Un solar en Santa Amalia. — Por edicto de anteayer, ante el secretario, se anuncia para las 9 de la mañana del día 29 del entrante julio, la subasta de un solar en el Reparto Santa Amalia, tasado con la casa en él fabricada, en siete mil pesos, y que fué embargado a Juan Naranjo Herrera por Carlos de Cárdenas y Culmell, para el cobro de un crédito hipotecario.

Citación para pruebas. — Con fecha 21 de los corrientes, el secretario Francisco Boudet libró cédula citando para la práctica de pruebas a los herederos de Francisco Alvarez, demandados por "The Goodyear Tire & Rubber Company".

JUZGADO DE PRIMERA INSTANCIA DE ALMENDARES

Emplazamiento a numerosos demandados. — Con fecha de ayer, el secretario Antonio A. Rubio, libró cédula emplazando a Rufina, Angela Rita, Inés María, Juan y Pedro Pupo y Marrero; a Aurelio, Josefa de la Caridad, y Cristino Pupo y Verdecia; a Francisco, Liborio, María de los Angeles, Dolores, Josefa y Caridad Pupo y Pupo, a Severino Pupo y Hernández; a Juan Pastor y Antonio Lucas Rojas y Pupo; a Manuel Hipólito, Micaela, Juana Antonia, Baldivar y Pupo; a Juan Francisco, Felipe y María Escolastina Pupo y Pupo; a Tomás, Alejo Quintín, Juan, María de la Caridad, Constanza y María de Jesús Cruz y Pupo; a Rafael y Margarita González e Hidalgo; a Luis de Gracia Pupo y Manuela de los Reyes, y a Tomás Pupo y Díaz; así como a los herederos, sucesores, causahabiente o herencia yacente de aquel de los citados que hubiere fallecido, a fin de que, dentro del término improrrogable de nueve días, comparezcan o se hagan representar en juicio establecido contra todos ellos y contra Catalina Pérez y Santa Olalla, por el señor Francisco López Rincón.

Una casa a subasta. — Por edicto de fecha de ayer, ante el secretario Hermógenes Jiménez, se anuncia para las 9 de la mañana del día 2 de agosto entrante, la subasta de una casa en el Reparto La Malborquina, tasada en dos mil pesos y que fué embargada a Guillermo Díaz Comba, por Carmen Carreras y Silveira, para el cobro de un crédito hipotecario.

Impugnación de honorarios. — Con fecha de anteayer, el secretario Enrique Whitmarsh, notifica a José Sainz el auto en que se declara con lugar la impugnación que por excesivos, se hizo de los honorarios del Dr. Luis Valdaña, que representó al dicho señor, en la José González García, en el juicio que les seguía la "National Cash Register".

Depósito decretado. — Con fecha de ayer, el mismo secretario notifica a José Antonio Pérez, demandado por Carmen J. Fernández Díaz, el auto en que se decreta el depósito de la señora en poder de su madre Segunda Díaz.

JUZGADO DE PRIMERA INSTANCIA DEL NORTE

Declaratoria de herederos. — Con fecha de ayer, el secretario Andrés García notifica a Genoveva García, promovente de la declaratoria de herederos de Blas Masó, una providencia en que se manda unir al expediente un exhorto diligenciado que se acompaña, y otra en que se ordena dar vista al Fiscal del asunto.

JUZGADO DE PRIMERA INSTANCIA DEL SUR

Una parcela en Arroyo Naranjo. — Por edicto de anteayer, ante el secretario Arturo Rauchmann, se anuncia para las 10 de la mañana del día 30 de julio entrante la subasta de una parcela de terreno en Arroyo Naranjo, tasada en $3.500.00, que ha sido embargada a Juan Blanco Valdespino por Manuel González Novo, para el cobro de un crédito hipotecario.

Una casa en la calle Municipio. — Por edicto de fecha de ayer, ante el propio secretario, se anuncia para las 10 de la mañana del día 5 de agosto próximo entrante, la subasta de la casa marcada con los números 24, 26, 28 y 30 de la calle Municipio, en el Luyanó, tasada en 12 mil pesos y que ha sido embargada a Jesús J. Chicano y Molina por José María Carreras y Frederich, para el cobro de un crédito hipotecario.

**Adelante

RADIO Y ELECTRICIDAD

TRASMISIONES Locales y Extranjeras

PROGRAMAS CONCIERTOS

UZCUDUN VS. SCHMELING POR RADIO Y MAGNA VOX

La formidable estación de radio C. M. C., de la Cuban Telephone Co., trasmitirá esta noche, en combinación con el DIARIO DE LA MARINA, y desde nuestro edificio, todos los detalles de la sensacional pelea boxística entre Paulino Uzcudun y Max Schmeling.

Al mismo tiempo, brindaremos esa información por medio de potentes bocinas amplificadoras colocadas convenientemente alrededor del DIARIO DE LA MARINA, para que puedan ser escuchados con absoluta precisión todos los detalles e incidentes de este match que tanto interés ha despertado entre los fans.

Entre round y round tocará el aplaudido son La Gloria, los números más en boga.

Gran noche será la de hoy para cuantos concurran frente al edificio del DIARIO DE LA MARINA, o posean aparatos de radio.

TRASMISIONES PARA HOY

C. M. C.

Estación C. M. C. de la Cuban Telephone Company asociada a la International Telephone y Telegraph Corporation de la calle Broad. núm. 67 en la ciudad de Nueva York.

De 8 a 9 p. m. Concierto de la Henry Clay and Bock and Co. Ltd, por la Orquesta Susini bajo la dirección del maestro Gonzalo Roig, tomará parte la Soprano gloria de Cuba señorita María Luisa Morales, con el siguiente programa:

1.—Cuba, Potpourrit de antiguos cantes cubanos, Anckermann.
2.—Desengaño, canción. Lecuona.
Soprano señorita Morales y la Orquesta.
3.—La leyenda del beso, zambra gitana, Soutullo.
4.—Mujer, bolero, Lecuona. Soprano señorita Morales y la Orquesta.
5.—El conde de Luxemburgo, selección, Lehar.
6.—La comparsa, danza, Lecuona.
Soprano señorita Morales y la Orquesta.
7.—Mi Casita, canción casas.
8.—Para ti, criolla, Roig.
Soprano señorita Morales y la Orquesta.

A las 9 p. m. Hora por el Observatorio Nacional.

De 9 a 1.30 p. m. Concierto Jabón La Llave con el concurso de "En qué piensa Guillermina?"

De 9.30 a 10.30 p. m. Concierto Whiz, con su celebrada orquesta.

De 10.30 a 11 p. m. Bailables desde el Estudio por la Orquesta que dirige el profesor señor Lorenzo Pego.

ESTACION 2 M G

M. y G. Salas. Habana.
Trasmitirá el siguiente programa a las 6 p. m.
Trio Hernández Asian.
The Calif of Bagdad Evertura.
Dos violines y piano.
Boieldieu.
Souviens Toi Valses.
Dos violines y piano.
Waldteufel
Amor y Olvido Canción.
Violin y piano.
Marquina.
Tu Habanera.
Dos violines y piano.
Sánchez de Fuentes.
Ahí Viene el Chino.
Solo de piano.
Lecuona.
Gran Duo sobre melodías rusas.
Violin violoncello y piano.
Gregoir et Lehonard.
Romanza Andaluza.
Solo de violin.
Sarasate.
Rondo all Ongarase.
Hayden.

ESTACION 2 J K, INSTALADA POR LA CASA LAVIN EN EL SUMMER CASINO

Programa de Concierto para esta noche de 9 y 30 p. m. a 3 de la madrugada.

ORQUESTA CURBELO "SOCIAL SERENADERS"

1.—My Girl Shy. Fox Trot.
2.—Dinah.
3.—You'll recognize my Baby.
4.—Out of the dawn.
5.—Sand Man.
6.—Shine on Cuban Moon.
7.—Chloe.
8.—Pagan Love Song. Waltz.
9.—Magic Rug of dreams.
10.—Borneo.
11.—Frisco Squable.
12.—That's how I feel about your.
13.—Some Sweet Day.
14.—Dream Boat, Waltz.
15.—Where the Shy Sweet Violets grow.
16.—I'll get by.
17.—You Are the Only One for me.
18.—Happy Days and Lonely Nights.
19.—That's what I call sweet music.
20.—Querida.

Alternando con la Orquesta Curbelo el Grupo Típico Santiaguero, ejecutará el siguiente programa cubano.

1.—Falca Eva, Son.
2.—Dulce embeleso.
3.—Mata y Bebi.
4.—El Capitolio.
5.—Mi Teresa.
6.—Rosa y Secreto.
7.—El Manicero.
8.—Me Odias.
9.—Fiel Enamorado.
10.—De Mi Cubita es el Mango.
11.—Chicho Danzón.
12.—Hatuey Bacardí, Danzón.

ESTACION 2 M C

Montenegro y Cia. Habana.
Trasmitirá de 6 a 8 p. m.

ESTACION 2 M P

Martínez Aparicio y Cia. Habana.
Trasmitirá de 7 a 9 p. m.

ESTACION 2 A Z

DIARIO DE LA MARINA. Habana.
Trasmitirá de 11 a 11.30 p. m. las últimas noticias abreviadas y números musicales.

W L W

The Crosley Radio Corporation.
Cincinnati, Ohio.
428 m. 700 k. c.
49.5 m. 6060 k. c.
6)30 p. m. The Crosley Dynacone Diners, como sigue:
Theme: Sunset.
By The Waters of Minnetonka, Liurance.
Valse, Chopin.
Serenade for Strings. Pierne.
Two Memory Tunes
Pale Moon. Logan.
Serenade, for Strings Pierne.
Two Memory Tunes
Pale Moon. Logan.
Serenade, Erne.
Amoreuse, Berger.
6.55 p. m. Baseball Scores.
6.59 p. m. Estado del Tiempo.
7.00 p. m. Lehn and Fink Serenade. NBC.
7.30 p. m. Mennen Men. NBC.
8.00 p. m. Tidewater Oil Program NBC.
8.30 p. m. Maxwell House Coffee Program NBC.
9.00 p. m. Henry Theis and His Orchestra at Coney Island.
9.30 p. m. Around the World with Libby NBC.
10.00 p. m. Holingsworth Hall, con los siguientes números:
Theme: Dixie Sweethearts.
Quartette: Old Black Joe, Foster.
Stairway of Dreams, Mack
Tenor: An Old Italian Love Song, Wirsch.
Old Man River, Kern.
Xylophone Solo: Desert Song, Romberg.
Baritone with Orchestra: Sleepy Hollow Tune Rose of Mandalay, Koehler.
Tenor with Orchestra: For Pou Along, Gheel.
Me And The Clock, Erwin.
10.30 p. m. Estado del tiempo.
10.30 p. m. Henry Theis and His Orchestra at Coney Island.
11.00 p. m. Crosley Review, como sigue:
Theme: Crosley March.
Overture
U. S. Shoe Male Quartet: Dear Old Pal of Mine. Gitz Rice.
Marmon Violins: You Were Meant For Me.
Coney Island (Henry Theis)
Reo Soprano: Morning, Oley Speaks.
Donallrose Trio: Broadway Rhythm, Herbert.
Xylophone Solo: Al Fresco, Herbert.
Hawaiians: Honolulu March.
U. S. Shee Male Quartet: Old Uncle Ned, Foster.
Enna Jettick Tenor and Orchestra: Broadway Melody.
Reo Soprano, Song of India.
Coney Island (Henry Theis)
Donallrose Trio: You-re Just Another Memory.
Xylophone Solo: Might Like A Rose.
Enna Jettick Tenor and Orchestra: I've Got A Feeling I'm Falling.
Los Amigos Accordian Solo: Tosselli's Serenade.
Hawaiians: Precious Little Thing Called Love.
12.00 MID.—Johnny Hamp's Kentucky Serenaders at Hotel Gibson.
12.30 p. m. Variety Hour.
Instrument Trio: Good News
Variety Maids: Hum y Strum, Schrebel.
George: I'll Always Be In Love With You.
Vocal Trio: The Lonesome Road, Shiekret.
Mel Doeherty: Monologue.
Piano: Hallalujah.
Mixed Duo: We Love It.
Instrument Trio: Medley Of Old Favoritas.
1.00 a. m. Buenas Noches.

Madres Previsoras

A diario notamos la dificultad de algunas madres en la alimentación de sus hijos. El inconveniente de encontrar una leche siempre igual, de fácil digestión para evitar la dispepsia, trastornos gastro intestinales y enteritis, en estos días de terrible calor, ha sido resuelto por las madres previsoras que dan a sus niños Leche Kel.

El Secreto de Una Actriz

Descubre la manera de teñir el cabello con una preparación casera.

Joice Williams, famosa actriz americana, hace pública la siguiente manera de eliminar las canas con una preparación casera:

Cualquier persona puede fácilmente hacer en su casa una preparación que aplicada al cabello hace desaparecer las canas gradualmente y devuelve al pelo su color natural y lo deja sedoso y lustroso. Basta añadir a medio litro de agua, 28 gramos de "bay rum", una cajita le Compuesto de Barbo y 7 gramos de glicerina.

Estos ingredientes pueden comprarse en cualquier botica y cuestan muy poco. Aplíquese esta preparación al cabello dos veces a la semana hasta que se haya logrado dar al pelo el matiz deseado. De este modo una persona canosa parecerá ser veinte años más joven. Dicha preparación no mancha el pericráneo, no es pegajosa ni grasienta y no se quita con el roce".

EL JARDIN NACIONAL

EL PREFERIDO SIEMPRE

LAS MAS LINDAS FLORES
LOS MAS ARTISTICOS TRABAJOS
PRECIOS ECONOMICOS

HAGA SUS PEDIDOS POR LOS TELEFONOS
F0-7029 F0-7238 F0-7937 F-3587

ARMAND Y HERMANO

MARIANAO

DIALOGO EN UNA BOTICA

Señor farmacéutico ¿qué es ese preparado CARNOL que tanto anuncian, y para qué sirve? CARNOL es el nombre de fábrica, la marca registrada, con que se distingue una fórmula, receta o combinación de muy buenos ingredientes para engordar y fortalecer. Se prepara en tabletas fáciles de tomar. ¿Y sólo engorda y fortalece? No, sirve también para despertar el apetito y mejorar la digestión. ¿Quién debe tomar el CARNOL? Toda persona que necesite un tónico de tal naturaleza, ya sea hombre o mujer, joven o anciano. ¿Y es un específico ya probado y conocido? Sí, yo lo vendo desde hace más de diez años y si no tuviese mérito el público no lo consumiría. ¿Cuánto tiempo dura el tratamiento? Solamente de 4 a 6 semanas. ¿Hay que guardar dieta? No, no requiere dieta ni privaciones. Señor farmacéutico, deme un frasco de CARNOL voy a tomarlo sin interrupción hasta aumentar mi peso y mis fuerzas y mejorar mi digestión.

FERROCARRILES UNIDOS DE LA HABANA

DESDE EL DOMINGO 30 DE JUNIO
EXCURSION DIARIA
A LA

PLAYA DE GUANABO

POR TRENES DE LOS FERROCARRILES UNIDOS O HERSHEY
REGRESANDO POR UNA U OTRA VIA A ELECCION

55 MINUTOS DE VIAJE $0.70 IDA Y VUELTA

Incluyendo Omnibus que combinan en Campo Florido con los trenes de los FERROCARRILES UNIDOS, o en Guanabo con los de HERSHEY.

Por UNIDOS, salidas de Estación Central (Domingos) 6.20 A. M., 8.02 A. M. 10.43 A. M., 1.25 P. M. y 4.43 P. M. (De Lunes a Sábado a la 1.25 P M y 4.43 P M solamente)

Por HERSHEY, salidas del Muelle de Luz (Diariamente) 6.00 A. M. 8.00 A. M., 10.00 A. M., 12.00 M., 2.00 P. M. y 4.00 P. M.

LA ADMINISTRACION.

HABANERAS

Viene de la página NUEVE

BODA INTIMA

EN LA PARROQUIA DEL VEDADO

Día tras día.
Nuevas bodas por señalar.
Entre las de mañana, la de una bella y celebradísima señorita, Julia Gutiérrez Falcón, y el señor Mario Fernández y Hernández.

Se celebrará a las nueve y media de la noche en la Iglesia Parroquial del Vedado.

Boda en la intimidad.

Con exclusión de invitaciones.

Será el padrino el hermano del novio, doctor Francisco María Fernández, Secretario de Sanidad a la vez que interino de Estado.

Y la madrina, la señora madre de la desposada, Leonila Falcón viuda de Gutiérrez.

Testigos.

Por el novio.

El ingeniero Rogelio Espinosa y los señores Gerardo Fundora, Ignacio Toñarely y Oscar Diaz Clark.

A su vez darán fe del acto como testigos de la novia el doctor Luis Falcón y los señores Diego Aureoles, Robustiano Mier y René Tarafa.

Boda interesante.

Cuya descripción prometo.

TEATRO DEL PRADO

Día de flores.

En la tanda de las nueve.

A cada señora, lo mismo que a cada señorita, se la recibirá a la entrada con una flor.

Del jardín de Magriñá.

Escogida.

Podrá ser una dalia, un jazmín, una rosa, una gardenia, un clavel...

Pero cualquiera que sea tendrá una expresión de delicadeza y de cortesía.

El teatro estará precioso.

Adornado todo.

Y como una novedad el estreno de **Corazón y Contrabando** en el cartel.

Irene Rich.

Es la protagonista.

SALA ESPADERO

Antiguos Alumnos de Blanck.

El concierto de hoy.

Celébrase esta tarde en la Sala Espadero, al dar las cinco, con arreglo a un programa de gran atracción.

Toman principal parte las señoritas Natalia Torroella y Eugenia Bacarisse.

El señor Estrada Piña.

Notable violinista.

Y por último, llenando la parte final del programa, la encantadora señorita Nena Moré.

Ejecutará tres piezas.

En un Steinway.

OPERACION NOTABLE

El caso es curioso.

Singular.

Una operación quirúrgica que sufrió la distinguida señora María Boullosa, la viuda de Govea, de manos del doctor Núñez Portuondo.

Es la madre del conocido y muy estimado contratista Carlos Govea.

Está ya fuera de peligro.

Notablemente mejorado.

COLEGIO DE ARQUITECTOS

Conferencias.

La segunda de la serie.

Tendrá lugar en la noche de hoy en el Colegio de Arquitectos de la Habana conforme a un excelente programa.

Tres los números, siendo el primero Ideal de belleza contemporánea, por el señor Lorenzo A. Betancourt.

El segundo número.

Otra disertación.

La pronunciará el señor Joaquín E. Weiss sobre el ideal artístico ante la realidad profesional.

Exhibición cinematográfica.

Al final.

SUMMER CASINO

Triunfante.

Va así la temporada.

Como siempre en los días de moda se verá colmado de animación el Summer Casino.

Aquella parte del cabaret rebosará de público desde primera hora con los mil y tres atractivos del programa.

Habrá regalos.

Distribuidos entre las damas.

LA PRIMERA BODA DE JULIO

Airosa y bonita.

Lolita González Martínez.

Su boda está dispuesta para la noche del lunes próximo con el joven abogado Ramón García Rodríguez.

Se celebrará a las nueve y media de la noche en la Iglesia del Carmen.

Habrá una parte musical.

Selecta y variada.

Edelmira Zayas de Vilar, acompañada en el órgano por la señorita Criselta Castro, cantará un Ave María.

Número delicioso.

Enrique FONTANILLS.

JABON DE LA TOJA

A SU AGRADABLE PERFUME SE UNEN LAS EXCELENTES PROPIEDADES QUE POSEE.

LIBRO DE ORO

30 Años de Bodas del Gran Mundo

1898 a 1929.

Pronto se editará este lujoso libro con 600 páginas y más de tres mil bodas, numerosas fotografías de novias y detalles completos de todas las ceremonias nupciales.

A $1.50 EL EJEMPLAR. RESERVE EL SUYO.

EDITORES: CARLOS RIVERO Y OTILIO PEREZ

Neptuno 265. Teléfonos: U-4337 y A-5519.

La Lucha de los Médicos de los E.U. para la Salvación de un Niño

Este menor ha sido atacado de una nueva enfermedad llamada Kala-Azar o fiebre negra, y le hicieron ya siete transfusiones

De nuestra Redacción en N. York Especial para el DIARIO DE LA MARINA

Sábado 22 de junio.

Nueva York, junio (E. de la Torre)

No atesora el ser humano caridad más honda que la demostrada por los individuos que han ofrecido su sangre para sostener la vida del niño George Mosher, de 14 años de edad, en tanto que los especialistas tratan de matar el germen de la misteriosa enfermedad llamada "kala-azar", que ha hecho presa en él.

Si aquellos que lucharon en los Termópilas fueron héroes inmortales defendiendo aquel paso de las montañas, también son éstos seguramente grandes héroes conteniendo el paso de la muerte que acecha a este pobre niño.

Llevarán en la palma de la mano, como si dijéramos, el carbón encendido de la vida, desde el hogar candente de la salud, a la cámara helada del mal, en cuyo vestíbulo la muerte espera.

Y si ganan la batalla los médicos, los donantes de esta sangre, habrán dado algo de su propio ser, no solamente al muchacho enfermo, sino a todos los demás que en el futuro puedan ser víctimas de esa terrible y desconocida enfermedad.

En el Seaside Hospital, George Mosher ha sido sometido a una transfusión de sangre esta tarde nuevamente, siendo ésta la séptima que se le hace.

El muchacho, que cumplirá 15 años el viernes próximo, parecía saludable y fuerte desde que nació hasta que hace nueve meses llegó a su casa una tarde tosiendo y quejándose de una gran debilidad. Desde entonces ha seguido cada día peor hasta que un médico al verle ordenó su ingreso en el Polyclinic Hospital, siendo trasladado más tarde al lado del mar y librándose entre los médicos una verdadera batalla por salvarle la vida.

Su mal consiste en un extraño parásito que aniquila los glóbulos rojos y acaba con la vida de la persona, y aunque los médicos no pueden prolongársela indefinidamente tienen la esperanza de que con una transfusión de sangre, de semana en semana, vaya resistiendo hasta que consigan aislar el parásito que acaba con él.

Como las transfusiones cuestan cada una 50 dólares y como no son muchos los donantes profesionales disponibles, el hospital ha lanzado por medio de la prensa la llamada de auxilio a todos los neoyorquinos. Inmediatamente han respondido éstos, desde Wall Street hasta el Bronx, y en menos de veinticuatro horas se han recibido cheques por valor de 555 dólares para sucesivas transfusiones y numerosas ofertas de sangre. Uno de los que primero se ofrecieron fué un antiguo donante, que hace un año abandonó su profesión, después de haber dado su sangre a cien personas.

Desgraciadamente estas ofertas no sirven de mucho pues es solamente cierta clase de sangre la que puede transmitírsele al muchacho, siendo por esto más útil el dinero para poder buscar la que se necesita.

Nueva York en pleno se halla interesado en esta batalla con la muerte, que hace aun más penosa la situación de una familia a la que el Destino parece señalar con su desgracia.

La madre del muchacho enfermo murió al nacer éste, su padre está paralítico de un brazo y sin poder encontrar trabajo por su mal, ocasionado al caerse hace pocos meses del furgón de una locomotora en la que era fogonero; la hermana mayor, de 20 años, fué atacada de parálisis infantil cuando la terrible plaga azotó Nueva York hace algunos años y como resultado se halla con un brazo y una pierna inútiles; y por último, la hermana segunda, de 17 años se rompió una pierna no hace mucho al caer por una escalera y le ha quedado dos centímetros más corta que la otra.

Esta pobre familia, como se ve, no puede ser más desgraciada, pero todos ellos se considerarían felices si Johnny, su más cara esperanza y su Benjamín adorado, recobrara la salud.

NUESTRO CORRESPONSAL EN TAMPA

En el día de ayer tuvimos el gusto de recibir en esta Redacción la visita de nuestro estimado amigo el señor Raul F. Roces, activo Corresponsal del DIARIO DE LA MARINA en Tampa, donde está muy bien relacionado y goza de generales simpatías.

El señor Roces, que vino en compañía de su bella esposa, estará un par de semanas en esta capital, resolviendo asuntos particulares, después regresará a la ciudad floridana.

Deseamos al apreciado amigo y compañero, y a su consorte, una muy agradable permanencia en la Habana.

SOMBREROS

Lo avanzado de la temporada de verano, nos obliga a esta VENTA ESPECIAL DE SOMBREROS, en la que están incluídos todos los modernos estilos impuestos por París, en una maravillosa variedad de calidades.

SOMBREROS MUY FINOS, MUY ELEGANTES Y SUGESTIVOS, DESDE $4.50

TURBANTES, ahora tan en boga, por lo bonitos y prácticos, los tenemos en infinidad de variedades de estilos y tonos.

VEA LOS SOMBREROS DE LA SECCION ECONOMICA DE

$0.65, $1.00, $1.25 y $1.50

La Casa Grande

Galiano y San Rafael

Vinieron Ayer Conocidas Personas de Ciego de Avila para Asistir a una Causa

También llegó procedente de la expresada ciudad el Capitán del Ejército Leopoldo Ruiz, Supervisor Militar

MOVIMIENTO GENERAL DE VIAJEROS EN LA TERMINAL

Serán cambiados desde el día primero los itinerarios de los coches-sillas y con rebaja. Los últimos trenes de ayer

Nuevo servicio en los coches-sillas.—Desde el día primero del entrante mes de Julio, los Ferrocarriles harán el cambio de ruta en los coches-sillas que vienen circulando ahora entre esta capital y Sagua la Grande y vice-versa.

El nuevo itinerario de los mismos, será el siguiente: Saldrán de esta capital agregados al tren número 5 que sale para Camagüey a las 8 y 2 minutos de la mañana, llegando hasta Santa Clara, regresando de esta última ciudad agregados al tren número 6 que sale de Santa Clara a las dos y 30 de la tarde y llega a esta capital a las nueve y 53 minutos de la noche.

En lo referente al precio de los mismos, ha sido bastante reducido, poniéndose en vigor la tarifa siguiente: de esta capital a Matanzas $0.50 por asiento; a Jovellanos $0.75; a Colón $1.00; a Los Arabos $1.00; a Santo Doringo $1.25; y a Santa Clara $1.50, siendo el mismo precio para el viaje de regreso. Para poder utilizar estos coches, es requisito indispensable que el viajero se encuentre provisto de boletines o pases de primera clase. Los asientos de los mismos se pueden reservar con anticipación al igual que se hace con los coches pullmans, o bien adquiriéndolos del conductor del tren en el mismo.

Estos coches, tienen para su mejor servicio un camarero que atiende a los señores viajeros durante el viaje.

El Supervisor militar de Ciego de Avila.—Ayer por la mañana en el tren Expreso Limitado llegó procedente de Ciego de Avila, el capitán del E. N. Leopoldo Ruiz, Supervisor Militar de aquella localidad.

A un juicio.—Con el fin de asistir a la vista que se efectuó ayer en el Tribunal Supremo, en la causa por la separación del Juez Municipal de Ciego de Avila, doctor Alberto Freyre, llegaron para servir de testigos en la misma el señor Isidro Fadragas, Jefe de la Policía Municipal de aquel término, el segundo jefe Francisco Martínez, los Concejales de aquel Ayuntamiento Jacinto Pizarro y Venancio Morgado y el doctor Alberto Freyre.

El doctor Max Henríquez Ureña.—Ayer por la mañana en el tren Expreso Limitado, llegó procedente de Santiago de Cuba, el doctor Max Henríquez Ureña, Catedrático de la Escuela Normal de aquella ciudad, con el fin de entrevistarse con el señor Secretario de Instrucción Pública para recabar distintas mejoras para aquel plantel.

El Inspector Pedro Anyaumat.—Ayer por la mañana en el tren Expreso Limitado, regresó de Camagüey después de haber practicado distintas investigaciones relacionadas con su cargo el señor Pedro Anyaumat, activo Inspector de la Policía Judicial.

El Gobernador de Matanzas.—Regresó ayer por la mañana a Matanzas en el tren directo el doctor Juan A. Gronlier, Gobernador de aquella provincia.

Tren de Cienfuegos.— Llegaron ayer por la mañana en este tren, el doctor Federico Laredo Brú, Ignacio Alonso; Fernando González y su esposa; José Manuel Irizarri, Antonio Herrera, Ernesto Castillo, Luis Ortega, Carlos Heros y Patricio Acevedo.

Tren de Caibarién.—Llegaron ayer por la mañana en este tren: de Sagua la Grande Defín Tomasino; de Limonar el doctor Pedro Buró; de Caibarién Alejandro Gumá; Ramón Vega; de Encrucijada Alberto Alvarez; de Remedios Frank Carrill; el doctor Antonio Rojas Oria; de Jovellanos José Rodríguez; de Vueltas Carlos Rodríguez y su esposa.

Tren a Camagüey.—Salieron ayer por la mañana en este tren: a Cienfuegos Cornelio Lerry y su esposa; a Matanzas Agustín Francos; a Coliseo José Fernández; a Cabaiguán Julio Capestany; a San José de los Ramos la señora Rosa Alvarez de Teresa y sus hijos; a Camagüey la señorita Anita Mendiola; a Matanzas José Castrivega; a Colón Arturo Márquez, el teniente del E. N. Cubría; Gerardo Cantell; a Caibarién Benigno Rodríguez y familia; a Manguito Ricardo Fernández; a Caibarién Francisco Quiñones; a Recreo Félix Fernández de Cossío.

Tren Expreso Limtado.—Llegaron ayer por la mañana en este tren: de Camagüey Miguel Casas Zaldívar y Manuel Cancio y familia; de Matanzas Julio Capó; de Cienfuegos la señora Elena Fernández de Castro y la señorita Zoila García; de Ciego de Avila Pablo Fonseca, Domingo Alonso; de Santa Clara Pedro Rodríguez; de Morón Julio Sardini y su esposa; de Santa Lucía Antonio Latour; de Santa Clara el representante doctor Manuel Villalón Verdaguer; de Nuevitas Alvaro Cueto y familia; de Camagüey Waldo Betancourt; Francisco de Varona y familia; Pedro Montejo; de Sancti Spíritus el comandante Federico Tavío; de Santiago de Cuba, el ingeniero Motral, el representante Pedro Goderich, Manuel Jústiz, Juan Pérez Casado, Luis Morales y familia; Agustín Castellanos y el doctor T. H. Hechevarría.

Tren a Santiago de Cuba.—Salieron ayer tarde por este tren: a Manzanillo: la señora Lorenza Andreu de Rodés; a Calimete: la señora Alicia P. de Francés; a Santa Clara: el pagador de los F. C. Unidos Rafael Aceña, Ana Josefa y Ramón Rico; la señorita Alicia Rodríguez y Emilio Valledor; a Camagüey: la señorita Adolfina Barren; la señora Caridad Pérez viuda de Peña; a Cárdenas, Carlos Martín Salazar, con su hijo Zoilo; a Matanzas: Armando Valdés, Superintendente de la Compañía Cubana de Contratistas y Ricardo Puig; a Bayamo: el doctor Luis Caiñas y señora; a Camagüey: Vicente Gutiérrez; a Manzanillo: las señoritas "Chenny" Caiñas, Sara Naranjo y Ligia Gasso; a Santiago de Cuba: la famili de la Peña; al Perico: el doctor Daniel Aecvedo; a Colón: José R. Ulmo; a Cienfuegos, Rafael Varat.

Congresistas Camagueyanos—Anoche en el tren Expreso Limitado, salieron para Camagüey con el fin de asistir a la reunión en la finca "Alejandria", que celebrará el Comandante Rogerio Zayas Bazán Ex-Secretario de Gobernación los congresistas Camagüeyanos Dr. Manuel Tomé Varona, Abelardo Moja y el Comandante Enrique Recio. Según nos informaron probablemente el Domingo por la mañana llegue a esta Capital el Comandante Zayas Bazán.

E. Rvdo. Padre Felipe de la Cruz.—Anoche en el tren Expreso Limitado, regresó a Camagüey el Reverendo Padre Felipe de la Cruz Superior de los Padres Salesianos de aquella Ciudad.

El doctor Joaquín Ruiz Mesa.—Anoche en el tren Expreso Limitado, salió para Santa Clara el doctor Joaquín Ruiz Mesa Director de la Colonia Infantil de aquella Ciudad.

John Rivera.—Anoche en el tren Expreso Limitado salió para Nuevitas el señor John Rivera Gerente General en la Isla de Cuba, del National City Bank.

Otros Congresistas.—Salieron anoche también para Ranchuelo el Representante Ramón Trinidad; a Trinidad el Representante Rafael Alfonso.

El doctor Flores del Monte.—Regresó anoche en el tren Expreso Limitado a Ciego de Avila el doctor Rafael Flores del Monte Presidente de aquel Ayuntamiento.

Tren Expreso Limitado.—Salieron anoche en este tren a: Camagüey la señora Elena de la Torre Font y sus familiares, Aurelio Miró; a Central Adelaida Miguel Falla Gutiérrez; a Trinidad Miguel Angel Rodríguez; a Santa Clara Sergio Pérez Ravelo; a Santiago de Cuba, Gregorio Herrera, Enrique Martínez Valdés y familia, la señorita "Teté" Macías, la señora Mercedes Ortiz y Reinaldo Mesa; a Guántanamo el Coronel Rafael Peña, Manuel García Suárez; a Trinidad Vicente Medina y señora; a Holguín Pedro Fuentes; a Gibara Teodoro Alcalá; a Victoria de las Tunas la señorita Esther Villoch; al Central "Siboney" su administrador Sr. Alberto Surís: a Nuevitas Mrs. H. Millian.

Arturo Berrayarza.—Regresó anoche de Remedios después de haber atendido asuntos particulares en aquella localidad el señor Arturo Berrayarza Vicepresidente de la Asociación Nacional de Colonos.

Tren a Cienfuegos.—Salieron anoche en este tren Ramón Dopaze, Enrique Jova, Antonio Fernández Ledón, Manuel Gómez Valle, Isidoro Cuesta y el Representante Ismael Martínez.

Una Visita a la Escuela Técnica

El general Machado observó las obras del pueblo de su nombre

El señor Presidente de la República, acompañado por su esposa, varios familiares y otras distinguidas personas, visitó la Escuela Técnica Industrial que lleva su nombre, la fábrica de Pintura El Morro, y la Fábrica de Calzada Alarma, sitas en el antiguo poblado de Rancho Boyeros, hoy General Machado.

El Secretario de Instrucción Pública y el personal de la Escuela recibieron a los connotados visitantes, brindándoles todo género de atenciones.

CUATRO ESTATUAS

El señor Presidente pudo presenciar el emplazamiento de las cuatro estatuas, que serán colocadas en el frente del edificio, representando la Física, la Química, la Electricidad y la Mecánica.

NOTICIA NUESTRA RATIFICADA

Hará varias semanas anticipamos a nuestros lectores la noticia de que la Escuela Industrial sería inaugurada oficialmente el día 24 de septiembre, fecha del onomástico del general Machado. Este, en su visita, ratificó nuestra noticia, afirmando que esta novel institución contará con todos los aparatos, instrumentos y útiles modernos.

El Jefe del Estado y sus ilustres acompañantes salieron muy complacidos de la visita.

Anuncie en el DIARIO DE LA MARINA y sus utilidades aumentarán considerablemente.

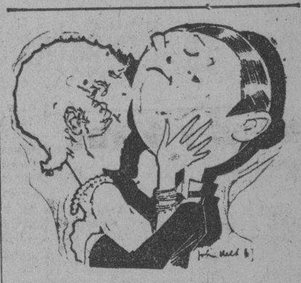

Rubias...

¡Tengan Cuidado!

Las rubias pueden bromear con los hombres, pero nunca descuidar la belleza de su cabello. Pues mientras mas tiempo conserva una rubia su cabello dorado y brillante, luce más joven y atractiva. Cuando el cabello se empieza a obscurecer o poner opaco, es una mala señal, significa la belleza perdida. Por este motivo millones de rubias usan ahora Blondex, que es un shampoo solamente para el cabello rubio o claro. Es inofensivo y realiza su trabajo de una manera natural. Blondex evita que el cabello se descolore, inmediatamente le devuelve la brillantez y el bello color dorado al cabello opaco y descolorido. No contiene materias nocivas, ni tinturas. Compre Blondex hoy mismo. Cuesta solamente $1.00. Se vende en todas las buenas farmacias y tiendas.

Abandone Para Siempre La Máscara Enfermiza

Vejez prematura es generalmente debida a un exceso de acidos que emponzoñan el organismo y roban al cuerpo su fuerza y vitalidad.

Venza Vd. al estreñimiento, biliosidad, indigestion y jacquecas con el uso del Aperitivo-Seltzer de Tarrant y asi elimine los fermentos tóxicos que causan gota, dispepsia y vejez.

Estimule su apetito y ponga nuevo vigor en sus organos digestivos con un vaso de esta saludable bebida que neutraliza los acidos tan peligrosos en su cuerpo. Se sentira Vd. mas vigoroso, aparecera Vd. mas joven y sano gracias a la limpieza interna que lograra con ella. Compre una botella en su farmacia.

Aperitivo-Seltzer de Tarrant

M.E.C.D. 2016

MERCADO DE AZUCAR

NUEVA YORK, Junio 26. (AP.)—Las ventas en el mercado del crudo se confinaron a un cargamento de 25.000 sacos de Cuba para embarque en julio a 1 trece dieciseis cts., a un operador. Las refinerías no se mostraron interesadas ni siquiera 1 treinta y dos de centavos más bajo, habiendo adoptado al parecer una actitud de espera después de su reciente movimiento de compra. Se cree que hubiera considerado ofertas sólo a base de 1 tres cuartos cts, costo y flete. El tono estuvo más fácil en las últimas horas del día en que se ofreció un cargamento de 45.000 sacos de Cuba a un precio de 1 treinta y dos menor que la última venta. Los negocios europeos comprendieron dos cargamentos, para embarque en julio-agosto a 3 chelines 4 peniques y algunos lotes para pronto embarque a 8 chelines 7 y medio peniques. En las últimas horas se supo que se habían vendido 5.000 toneladas a Europa para embarque en julio a 8 chelines 7 y medio peniques.

La baja de los precios de los contratos de julio fué provocada en parte por la publicación de avisos de entrega. Al comienzo de la sesión, se hicieron 200 avisos de entrega en julio. Abrieron los precios con baja de 1 a 3 puntos debido a la liquidación. Los intereses productores fueron vendedores durante la mayor parte del día y cerca de una tercera parte de las operaciones consistieron en cambio de julio por meses más tarde tardíos. Cerró sesión con baja de 3 a 6 puntos, y ventas de 79.980 toneladas.

Julio	175	175	170	171
Agosto	177	—	—	—
Septiembre	185	185	182	182
Octubre	—	—	—	189
Noviembre	—	—	—	790
Diciembre	194	195	191	191
Junio	196	198	195	195
Febrero	—	—	—	—
Marzo	203	203	199	199
Mayo	210	210	207	207

Después de un buen movimiento de compra a los precios del martes, el mercado estuvo en calma. Se ofrecen cantidades moderadas de azúcar granulado de segunda mano 4.82 y medio

MERCADO DE CAFE

NUEVA YORK. Junio 26. (AP.)—El mercado de futuros en café estuvo encalmado e irregular, pero con tono firme. Los contratos de Río del 7 abrieron 6 puntos más alto a uno más bajo y cerraron 3 más alto a 2 más bajo con ventas de 9.000 sacos. Los contratos de Santos del 4 abrieron de 1 a 6 puntos más alto y cerraron con alza neta de 1 a 5 puntos y ventas de 16.000 sacos.

Cotizaciones del cierre:

Contratos de Río del 7: julio 15.12 septiembre 14.73, octubre 14.47, diciembre 14.13, enero 14.00, marzo 13.75 y mayo 13.45.

Contratos de Santos del 4: julio 21.57, septiembre 21.01, diciembre 20.20, enero 20.00, marzo 19.75 y mayo 19.89.

Río del 7 se cotizó a 16 tres cuartos y Santos del 4 de 23 a 23 un cuarto en el costo y flete.

CLEARING HOUSE

Las compensaciones de los Bancos asociados al Habana Clearing House durante el día de ayer ascendieron a $2.018.158.47.

La Asociación Nacional de Créditos

Hoy a las 12 y media p. m. la Asociación Nacional de Crédito celebró su meeting quincenal en el Roof del Hotel Sevilla-Biltmore, bajo la presidencia del señor Víctor G. Mendoza.

Se trataron varios asuntos de interés para los miembros relacionados con el crédito en general.

Se admitieron como nuevos socios los siguientes:

Cuban Sugar Refining Co., Edificio Metropolitana números 319-330.

Lawrence B. Ross Corporation, calle 23 entre Ave. de Menocal y Ave. de Washington.

Luther Quinlan Auto Co., Marina 64.

William R. Warner and Co. Inc., Ayesterán y Estrella, Ciudad.

Los siguientes Directores y visitas estuvieron presentes:

P. A. Estébanez,
C. J. Goltz,
A. K. Harvie,
A. V. Lemasters,
George W. Magalhaes,
Víctor G. Mendoza,
G. R. Pérez,
Clark Walter,
C. H. Werner,
B. T. Campbell,
George Knight,
A. Poliakoff,
James S. Potter,
Emilio Roelandts,
L. G. Ruben,
J. J. Tarrant, y
J. Ellis Norris, Administrador de la Asociación.

El próximo meeting de la Asociación se celebrará en el Roff del Hotel Sevilla-Biltmore el día 8 de Julio.

I. VILLARREAL

TALLER DE REPARACIONES, NIQUELADO Y CILINDROS DE GOMA. REPARAMOS TODA CLASE DE MAQUINAS DE —ESCRIBIR Y DE SUMAR—

Máquinas de escribir y de sumar, nuevas y reconstruídas de las mejores marcas.

Efectos de escritorio en general, sellos de goma.

TELEFONO A-5529.

HABANA, 122 y 124

HABANA

N. GELATS & Co.

HABANA — BANQUEROS — AGUIAR 106-108

Vendemos cheques de Viajeros
Pagaderos en todas partes del Mundo
y Cartas de Crédito Circulares
en las Mejores Condiciones.

"SECCION DE CAJA DE AHORROS"

Recibimos Depósitos en esta Sección Pagando de 3 por 100 Anual.
Todas estas operaciones pueden efectuarse también por correo.

MERCADO LOCAL DE AZUCAR

Se mantiene quieto el mercado local de azúcar.

PROMEDIO OFICIAL DEL PRECIO DEL AZUCAR

Precio promedio oficial en almacén público alcanzado por la libra de azúcar de acuerdo con lo dispuesto en el artículo 10 del reglamento puesto en vigor por decreto presidencial:

MES DE JUNIO

1a quincena

Habana	1.455181
Matanzas	1.461403
Sagua	1.465403
Cárdenas	1.467565
Manzanillo	1.439874
Cienfuegos	1.467566

El mercado de azúcares crudos en New York abrió más pesado, con vendedores de Cuba a base de 1.13/16 centavos libra costo y flete.

Al medio día se anunció la venta de 20.000 sacos de Cuba a 1.13/16 centavos libra costo y flete para embarque de Julio a operadores.

Al cierre del mercado se anunció otra venta de 35.000 sacos de Cuba, con destino a Europa a la paridad de 1.66 centavos libra libre a bordo para embarque de Julio.

En la Bolsa de Azúcares Futuros se vendieron ayer 77.950 toneladas, igual a 1.59 lotes de 50 toneladas cada uno

En los almacenes afianzados de New York había ayer una existencia de 2.498.666 sacos.

En Londres el mercado de azúcares abrió irregular. Se anunció la venta de 23.500 sacos de Cuba al equivalente de 1.68 centavos libra libre a bordo para embarque de Julio y Agosto.

MERCADO LOCAL DE VALORES

El día primero de Julio comenzará a pagar la Compañía de Ferrocarriles Unidos de la Habana el dividendo número 47 de 2½ por 100 a las acciones preferidas. Este dividendo corresponde al vencido en primero de Enero del año actual.

Nuevo avance de cuatro puntos registraron ayer las acciones de la Internacional de Teléfonos, cerrando el papel de 94½ a 96.

La Compañía Havana Electric Railway ha recaudado en la semana que terminó el 23 de este mes la suma de $97.134.15 con una disminución de $1.427.90.

A la Secretaría de la Bolsa de la Habana comunicó la Compañía de los Ferrocarriles Unidos de la Habana que en la semana que terminó el 22 de este mes había recaudado la cantidad de $257.064.12 con un aumento de $3.442.52 en comparación con igual semana del año pasado y un promedio diario de recaudación de $36.723.44.

Con tono irregular continúan las acciones de la Havana Electric Railway.

Flojas las acciones de Havana Electric Utilities.

Firmes se mantienen las acciones de Compañías industriales.

El mercado de bonos y obligaciones rige bien impresionado especialmente las emisiones de Cuba.

MERCADO DE VIVERES

Nueva York, junio 26. AP.

Trigo número 2 rojo de invierno: bushel 1.33⅝.

Trigo número 2 duro de invierno. bushel 1.25⅝.

Avena blanca: 57.

Centeno: 1.04¼.

Maíz: 98¼.

Afrecho Minneapolis: tonelada de 22.50 a 23.00.

Harina Patente: barril de 6.15 a 6.50.

Heno: de 23 a 24.

Manteca refinada: libra 13.07.

Grasa amarilla: libra 6⅜ a 6⅝.

Aceite semilla: libra 9.55.

Papas: barril de 2.00 a 3.75.

Cebollas número 1 amarillas: bushel, sin cotizar.

Arroz: libra de 7.50 a 8.00.

Bacalao: libra de 10.50 a 12.50.

Judías Kinney: libra 8.90.

MERCADO DE BONOS

NUEVA YORK, Junio 26. (AP.)—El comportamiento espectacular de los bonos convertibles, que avanzaron juntamente con las acciones, dominó de tal manera el mercado de bonos que las emisiones sin privilegio fueron perdidas de vista. El alza fluctuó de un cuarto a 42 puntos, y afectó a las obligaciones de compañías de servicio público y ferroviarias quue pueden cambiarse por acciones. American Telephone del 4 y medio cambió de manos en un volúmen sin precedente que consistió a $4.700.000 valor nominal, siguiéndole Atchison del 4 y medio con $1.725.000 e International Telephone del 4 y medio con $1.400.000.

Las obligaciones industriales encontraron alguna venta.

Las hipotecarias de servicio público fueron las más olvidadas, mientras algunas petroleras, especialmente las emisiones Humbel y Standard de Nueva York del 4 y medio perdieron terreno.

Los bonos azucareros extranjeros hicieron un avance general, sobre todo Sugar Estates of Oriente del 7, que ganó 4 puntos.

Las obligaciones del gobierno de los Estados Unidos avanzaron algunas fracciones en compras sin importancia, excepto el cuarto empréstito de la Libertad del 4 y cuarto, Tesoro del 3 tres cuartos y del 3 tres octavos y bonos del gobierno japonés del 6, que mantuvieron su cotización de cierre de ayer.

MERCADO DE TABACO

En el mercado local no hubo nada. Si anteayer se movieron bastantes tercios, ninguno pasó ayer a terceras manos. Mejor diríamos que ningún lote importante, porque varios pequeños, para el consumo de chinchaleros, se vendieron, como todos los días.

Y es que la atención principal de las casas compradoras está fija en estos días en las operaciones que se realizan en las zonas productoras. Pero esto no quiere decir que no veamos alguna que otra operación, amen de los registros de las capas y rezagos de la nueva cosecha de Partido que esperan lleguen de las escogidas los fabricantes de Tampa y de esta capital.

LA RAMA QUE ENTRO

Pequeñas partidas, y solamente de Pinar del Río, llegaron ayer y en los ferrocarriles. Todas consignadas a Antonio Méndez. Eran estas: ciento treinta y seis tercios, veinte sacos, diez barriles y cinco pacas.

VENTAS EN CAMAJUANI

Nuestro corresponsal en Camajuaní, señor Angel Fernández, nos informa con fecha veinticinco del actual, que las firmas Abraham Hass, Cuban Land, Hijos de Diego Montero, y Echevarría y Pérez, están comprando los tabacos en matules y cargándolos entre veinte y veinticuatro pesos el quintal.

Nos añade que todas las casas para escogidas están ya alquiladas, por lo que se augura que el comercio, después de la crisis que ha sufrido, tendrá varios meses favorables y los obreros encontrarán ocupación en las labores de selección.

VENTAS EN VEGA ALTA

Desde Vega Alta nos escribe nuestro corresponsal, señor Angel Furrazola, diciéndonos que se han efectuado grandes compras de tabaco en matules durante los últimos días.

"No han cesado su actividad los compradores de varias casas, disputándose las mejores vegas, hasta tal extremo que han pagado ya muy buenos precios, llenando quizás algo más de las aspiraciones de los vegueros".

"En las zonas de El Rincón y Paso Real, acaso las mejores de esta parte, se ha vendido ya casi la totalidad de las vegas. Quedan los matules de las vegas pequeñas, aunque la rama es igual a las otras".

"No se puede calcular a cuanto asciende lo vendido el veinticuatro; pero sí puedo asegurarse que fué el día de mayor actividad. Y la mayoría de esos tabacos viene para esta localidad, donde se escogerá. Como son de las mejores zonas, la escogida será excelente".

MERCADO DE CAMBIOS

Nueva York, junio 26. AP.

INGLATERRA: Libra esterlina. Par 4.86.6.
Vista 4.84. 5/16
Cable 4.84.13/16

ESPAÑA: Par 19.3 centavos por peseta.
Vista 14.15

FRANCIA: Par 19.3 centavos por franco
Vista 3.90.15/16
Cable 3.91. 3/16

BELGICA: Belga (nueva moneda).—Par 13.88.
Cable 13.88

SUIZA: Par 18 centavos por franco.
Vista ..... 19.23 ½

ALEMANIA: Par 23.88 centavos por marco.
Vista ..... 23.80 ½

ITALIA:
Vista 5.22.13/16

AUSTRIA: Par 14.07 centavos por chelín.
Vista 14.03

DINAMARCA: Par 2.68 centavos por chelín.
Vista 26.62

SUECIA: Par 19.2 centavos por corona.
Vista ..... 26.78 ½

HOLANDA: Par 40.42 centavos por florín.
Vista 40.10

GRECIA: Par 1.93 centavos por dracma.
Cable ..... 1.29 ⅜

NORUEGA: Par 26.8 centavos por corona.
CHECO ESLOVAQUIA: Par 29.2 cts. por dinar.
Cable 2.96.1/16

YUGOESLAVIA:
Vista ..... 1.75 ½

RUMANIA: Par 19.3 centavos por leí.
Vista ..... 0.59 ⅝

POLONIA: Par 19.3 centavos por zloty.
Vista 11.25

JAPON: Par 40.8 centavos por yen.
Vista 43.75

CHINA: Par 79.287 centavos por tael.
Vista 57.70

ARGENTINA: Par 40.42 centavos por peso.
Vista 42.05

BRASIL: Par 33.40 centavos por mil reis.
Vista 11.87

CANADA: Par 100 centavos por dollar.
Vista ..... 99.12 ½

PLATA EN BARRAS

Nueva York, junio 26. AP.

La plata en barras se cotizó ayer en este mercado a 52¼.

BOLSA DE LONDRES

Londres junio 26. AP.

Ferrocarriles Unidos de la Habana	37½
Consolidados por dinero	54½
Empréstito Británico del 5 por 100	100⅝
Empréstito Británico del 4 ½ por 100	95

MERCADO LOCAL DE CAMBIOS

Muy quieto actuó ayer el mercado local de cambios.

No acusa variación ninguna divisa.

Entre Bancos y Banqueros no se efectuó ninguna operación.

Cotizaciones	Valor
New York cable	1/10 P.
New York vista	5/64 P.
Londres cable	4.85 ⅛
Londres vista	4.84 ⅞
Londres 60 días	4.82 ½
París cable	3.91 ½
París vista	3.91
Madrid cable	14.17
Madrid vista	14.16
Zurich cable	19.27
Zurich vista	19.26
Italia cable	5.25
Italia vista	5.24
Bruselas cable	13.90
Bruselas vista	13.89
Toronto cable	13/16 D.
Toronto vista	¾ D.
Copenhague cable	——
Copenhague vista	——
Yokohama cable	——
Yokohama vista	——
Hamburgo cable	23.87
Hamburgo vista	23.86
Amsterdam cable	40.20
Amsterdam vista	40.18
Hong Kong cable	48.05
Hong Kong vista	47.95

NO MAS ALMORRANAS

Millares bendicen al Dr. Leonhardt el médico que descubrió este eficacísimo remedio.

Los que crean que sólo una operación quirúrgica puede librarles del sufrimiento de las almorranas, seguramente no han oído del nuevo tratamiento conocido como HEM-ROID del Dr. Leonhardt.

Este tratamiento del Doctor es interno. Después de experimentar por muchos años, descubrió la exacta causa del mal y procedió a preparar un medicamento que hace desaparecer la causa.

Hoy, después de haber demostrado su eficacia en 1000 casos tratados por el Dr. Leonhardt, HEM-ROID puede obtenerse en casi todas las boticas. Antes de someterse al bisturí del cirujano, pruébese el tratamiento con HEM-ROID y disfrútese del bienestar que proporciona.

BOLSA DE LA HABANA

Cotización oficial del día 26 de Junio

	Comp.	Vend.
Bonos y Obligaciones:		
República de Cuba 1904 Speyer	101½	105
República de Cuba 1954 Deuda Interior	97	102
República de Cuba 1929 4½ por 100	96½	100
República de Cuba 1914 Morgan	102½	106
República de Cuba 1917 Puertos	97	101
República de Cuba 1923 5½ por 100	102¾	—
Aymto. de la Habana: 1a. hipoteca	104	107
Aymto. de la Habana: 2a. hipoteca	104	107
Banco Territorial	85½	95
Calzado	10	—
Cervecera	107½	107¾
Cervecera (Obligaciones no hipotecadas)	93½	95
Ciego de Avila	—	—
Curtidora	—	—
Gas	198	113
Havana Electric (Consolidados)	84¼	90
Manufacturera	20	30
Matadero	—	—
Nueva Fábrica de Hielo (bonos)	104	—
Papelera Serie A	101½	105
Papelera Serie B	75	—
Teléfono	96½	—
Teléfono Conv. Col.	—	—
F. C. Unidos	76	—
Edificio La Metropolitana (S. A.)	99	103½
Jarcia Matanzas	99½	102½
Iron Beer (Obligaciones no hipotecadas)	—	—
Havana Electric (Obligaciones)	71½	75
Centro Asturiano	104	105½
BONOS: Empréstito seriado de la República de Cuba. Morgan 5½ por 100, 1927.		
Serie B: 1929	98	103
Serie C: 1930	98	103
Serie D: 1931	98½	103½
Serie D: 1932	98½	103½
Serie E: 1933	99	104
Serie G: 1930	99	104
Serie H: 1935	99	104
Serie I: 1936	99	104
Serie J: 1937	99½	104½
O. P. Diciembre 31 1931	98	103
O. P. Junio 30 de 1932	98	103
O. P. Diciembre 31 1932	98	103
O. P. Junio 30 de 1933	98½	104
ACCIONES:		
Banco Agrícola	—	—
Banco Territorial	58	—
Banco Territorial, benef.	2	—
Banco de Préstamos sobre Joyería	—	—
Cervecera	215	—
Cuba Cane pref.	6	—
Cuba Cane com.	1⅞	—
Cuba R. R.	—	—
Curtidora	—	1
Havana E. Railway Co. pref ex div.	68	75
Havana E. Railway Co. comunes	8	9½
Jarcia pref	99	100½
Jarcia comunes	22	24
Licorera comunes	4½	5
Lonja pref.	100	—
Lonja com.	110	—
Manufactura pref.	5	7
Manufacturera com.	2	4
Naviera pref	69½	73
Naviera com.	10¼	13
Nueva Fábrica de Hielo	315	—
Nueva Fábrica de Hielo, benef.	107	115
Perfumería pref.	40	—
Perfumería com.	4	8½
Pesca pref	100	—
Pesca com.	20	—
Teléfono pref.	110¼	—
Teléfono com.	140	—
Tel Int.	270	—
F. C. Unidos	35½	36¼
Union Oil	11	13½
Metropolitan Auto	—	—
Fibras y Jarcia	59	65
Fibras y Jarcia (Sindicadas)	59	65
Ferrocarriles Consolidados de Cuba, pref.	54½	65
Matadero	—	—
Compañía de Seguros La Mercantil	124	—

MERCADO DE BONOS

VALORES AZUCAREROS

Nueva York, junio 26. AP.

	Alto	Bajo	Cierre
Amer. Sugar—Ventas 500	77 ⅝	76 ½	77 ⅝
C. Am. Sugar.	Sin cotización.		
C. C. Sugar.—Ventas 400	3	2 ⅞	3
C. C. Sugar Pf. Ventas 200	8 ¾	8 ¾	8 ¾
P. A. Sugar.—	Sin cotización.		

BONOS CUBANOS

Nueva York, junio 26. AP.

	Alto	Bajo	Cierre
In Tel and Tel	95 ⅞	92 ⅜	95 ¼
Cuba 5 ½ S. 1953	101	101	101
Cuba Ex. 5 s. 1944	99 ¼	99 ¼	99 ¼
Cuba Ex 5 s. 1949			101
Cuba Ex 4½ S 1949			94 ⅝
C. Railroad 5 s 1952			86
H. Electric 5 s 1953			83

BONOS DE LA LIBERTAD

Nueva York, junio 26. AP.

	Alto	Bajo	Cierre
Libertad:			
3 ½ s	96.10	96.6	96.10
1o 4¼ s	99.2	98.30	99
4o 4¼ s	99.12	99.9	99.12
Tesoro:			
U S 4 s	104.2	104	104.2
U S 4¼ s	107.18	107.17	107.17
U S 3¾ s	101.11	101.8	101.8
U S 2¾ 1940 1953	96.30	96.26	96.30
U S 3¾ s 1943 1947	97.1	97	97.1

BONOS INTERNACIONALES

Nueva York, junio 26. AP.

	Alto	Bajo	Cierre
Burdeos 6 1934	100	99 ½	100
Lyon 6 s 1934	100	99 ¾	99 ¾
Marsella 6 S. 1934	100	99 ½	100
Alemania 7 S. 1949	105 ⅞	105 ⅝	105 ¾
Francia 7 S. 1949	108 ⅜	108 ⅛	108 ½
Argentina 6 S. 1957	99 ½	99 ¼	99 ½
R. Chile 7 S. 1942	102	101 ⅝	102
Checo Eslovaquia 8 s 1951			110 ½
Italia 7 s 1951	95 ½	95	95 ⅜
Brasil 6½ 1927 1957	91 ¼	91	91

COLEGIO DE CORREDORES Y NOTARIOS COMERCIALES

Cotización oficial del día 26 de Junio

	Tipos
S|E Unidos cable	3/32 P.
S|E Unidos vista	1/16 P.
Londres cable	4.85 ½
Londres vista	4.85
Londres 60 días	——
París cable	3.91 ¾
París vista	3.91 ⅛
Bruselas vista	13.88 ½
España cable	14.18
España vista	14.16
Italia vista	5.23
Zurich vista	19.26
Hong Kong vista	48.10
Amsterdam vista	40.17 ½
Copenhague vista	——
Christiania vista	——
Estocolmo vista	——
Montreal vista	——
Berlín vista	——

Notarios de turno

Para Cambios: Ignacio Zayas.

Para intervenir en la cotización oficial de la Bolsa de la Habana: Oscar Fernández; Raul E. Argüelles.

Vto. Bno.: Antonio Arocha, Síndico Presidente; Eugenio E. Caragol, Secretario Contador.

SARNA

Rasquiña

Cúrase en 10 minutos con SULFURETO CABALLERO

En Habana. Droguería Sarrá y Farmacias de la Isla

BOLSA DE NEW YORK

FERROCARRILES	
Atch Top Sta Fe	233
Atl. Coast Line	190
Baltimore Ohio	126
Canadian Pacific	233½
Chesapeake Ohio	228¾
Chi Gt West com.	—
Chi Gt West pref.	—
Chi N. W.	86½
Chi Mil San Paul com.	32⅝
Chi Mil San Paul prf.	52½
C. Rock I. P.	134
Delaware Hudson	200
Erie	80¼
Great Northern	110¼
Kansas City Southern	93
Lehigh Valley	90⅞
Louisville Nash	—
Mo. Kan Tex com.	53
Mo. Pac com.	90¾
Mo. Pac pref.	—
N. Y. Central	207½
N. Y. N. H. H.	111
Northern Pacific	107½
Pennsylvania	83¾
Reading	113
St. Louis S Francisco	118½
Seaboard Air Line com.	14
Seaboard Air Line pref.	21
Southern Pacific	135⅜
Southern Railway	147
Union Pacific	233¼
Wabash comunes	71
Western Maryland com.	42½
EQUIPOS	
American Car Foundry	99
American Locomotive	124
Baldwin Locomotive	254¼
Gen. Rail Sig.	118
Pullman Company	86⅛
Westinghouse Air Brake	47⅝
MOTORES	
Chrysler	74⅛
Continental Motors	15¾
General Motor, New	74¾
Grahan Paige	31½
Hudson Motor com.	88⅞
Huppmobile	48¼
Mack Trucks	97¾
Nash	85⅝
Packard Motors	132
Reo Motors	23
Studebaker Corp.	79
White	42
Willys Overland	23
MARINA	
American International	67⅝
Atlantic Gulf West I.	67⅜
Int. Mer Mar pref.	46½
United Fruit	117
ACCESORIOS	
Am. Bosch Mag.	58¾
Briggs Mfg. Co.	34⅛
Eaton Axle S.	63½
Electric Auto Light	166
Murray Body	92¾
Spicer Mfg Co.	52½
Stewart Warner	74⅛
Timken Roller	107
GOMAS	
Fisk Tire	9⅛
Goodrich	80¼
Goodyear	124¾
Kelly Springfield Tire	16
U. S. Rubber	52⅜
ACEROS	
Am. Steel Fou.	68
Bethlehem Steel	108¼
Central Alloy	46¼
Colo F. I.	64¼
Crucible Steel	101½
Otis Steel	44½
Republic Iron Steel	100⅛
U. S. Steel	188⅞
Vanadiun	91⅛
Youngstown	139⅝
PETROLEOS	
Atlantic Ref.	70½
Barnsdall A.	40⅜
General Asphalt	81
Houston Oil	78
Independent Oil Gas	34½
Marland Oil	35
Mid Cont Pet.	33½
Pan American "B"	56¾
Phillips Petroleum	37⅜
Pure Oil	26½
Shell Union Oil	26⅞
Sinclair Oil Corp.	35⅛
Skelly Oil	39¾
S. O. Calif.	71¾
Standard Oil of N. Y.	39¼
Standard Oil of N. J.	56
Superior Oil	77⅛
Texas Co.	60⅞
Texas Pac Land	16⅛
Transcontinental Oil	10⅝
Union Oil Cal.	48½
Warner Quinlan	—
DIVERSIONES	
Famous Paramow	66½
Fox Film	89¼
Loew's Inc.	56
Pathé Exchange	20⅛
Warner Bros Pic.	120¾
TIENDAS Y ALMACENES	
American Woolen	18⅛
Ass'd Dry Goods	49½
Kresge	—
Montgomery Ward	106¾
Sears Roebuck	163
Woolworth	88½
SERVICIOS PUBLICOS	
American For Pow.	107¼
American Tel and Tel.	221
Am. Water Works	104
American Gas Electric	—
Brook Man Tran.	—
Canadian Marconi	—
Columbias Gas	79⅜
Consolidated Gas	124½
De Forest Radio	—
Elec. Light Pow.	71⅜
Elect Bond Share	—
Electric Investors	—
Ford Motor Ltd	—
Hazceltine	—
Internt'l Tel Tel	95¼
Interboro R. T.	23⅞
Marconi International	—
Man El Supply	—
National Power Light	57¾
North American	142½
Pub. Ser N. J.	108¼
Standard Gas Elec.	118
United Gas Improvement	—
Utilities Power and Light	43⅞
United Light	—
AZUCAR Y FERROCARRILES CUBANOS	
American Beet Sugar	—
American Sugar Ref.	77⅝
Cuban Cane Sugar com.	3
Cuan Cane Sugar Prf.	8¼
Cuban American Sugar	—
Cuba Company	—
Gt West Sug	35
Consolidated R. R. of Cuba	—
Punta Alegre	—
Puerto Rico Sugar	37⅛

BOLSA DE NEW YORK

NEW YORK, junio 26 (AP).
BONOS: 14,012,000
ACCIONES: 4,029,740
CAMBIOS: $1.519,000.000

COTIZACION DE LA PESETA

La peseta española se cotizó ayer al cierre del mercado a razón de

7 PESETAS
06 21 CENTIMOS

COTIZACION DEL FRANCO

El franco francés se cotizó ayer al cierre del mercado a razón de

25 FRANCOS
57 CENTIMOS

MERCADO DE GANADO

DIA 26 DE JUNIO

LA VENTA EN PIE.—El mercado se presenta muy firme para la venta en pie. Hay tendencia al alza.

CANADO VACUNO. — (Compradores).—En la provincia de Pinar del Río a 5¾ centavos entregado en la Habana; de Las Villas a 5¾ centavos con un diez por ciento de descuento; de Camagüey, pesado en la ciudad de Camagüey, a seis centavos neto, y de otras procedencias de la misma provincia con un 5 por 100 de descuento.

Por el de la provincia de Oriente pagan a seis centavos sin descuento.

GANADO DE CERDA.—(Compradores).—Cerdos criollos en pie de 8 a 11 centavos libra y americanos también en pie de 14 a 15 centavos.

GANADO LANAR.—En pie de 7 a 9 centavos libra.

MATADERO DE LUYANO. — Las reses beneficiadas en este matadero se cotizan a los precios siguientes:

Vacuno: pecho a 18 centavos; pierna 29 centavos; las medias reses las cobran a 22 centavos; menudencias a $2.70.

Cerda del país: de 41 a 51 centavos.

Cerda americano: de 41 a 51 centavos.

Lanar: de 45 a 55 centavos.

Reses sacrificadas en este matadero:

Vacuno	107
Cerda	63
Lanar	20

MATADERO INDUSTRIAL. — Las reses beneficiadas en este matadero se cotizan a los siguientes precios:

Vacuno de 22 a 24 centavos.

Cerda del país: de 41 a 51 centavos.

Cerda americano: de 41 a 51 centavos.

Lanar: de 45 a 55 centavos.

Reses sacrificadas en este matadero:

Vacuno	264
Cerda	139
Lanar	62

MERCADO DE CUEROS.—El mercado de cueros se cotiza a los precios siguientes:

Rastro: de 9 a 10 centavos libra.

Cocodrilo: de 30 a 35 centavos el pie.

Havana Packers: de 12 a 13 centavos.

Lanar: de 45 a 55 centavos (pieles).

ENTRADAS DE GANADO.—Entraron de Camagüey dos trenes de doce carros, uno para Lykes Bros Co. y el otro para la Compañía Ganadera de la Habana.

DETALLISTAS

VACUNO.—Primera 25 centavos libra; segunda 20 centavos libra; tercera 15 centavos libra.

CERDA.—Masa 45 centavos libra; entreverado 25 centavos libra.

LANAR.—Piernas, costilla surtido 40 centavos libra.

MERCADO DE ACCIONES

NUEVA YORK, Junio 26. (AP.)—En la sesión de hoy hubo una fuerte tendencia al alza, subiendo el promedio de las acciones ferroviarias y de compañías de servicio público a un record alto y las industriales a 5 puntos de su máximo anterior. Las transacciones ofrecieron expansión en cuanto a volúmen, consistiendo las ventas del día en 4.029.740 acciones.

Las condiciones del crédito no variaron, sosteniéndose firme el interés de los préstamos sin plazo fijo al 10 por ciento. Las retiradas de fondos por los bancos de Nueva York y las grandes corporaciones con motivo de los arreglos de mediados de año, fueron anuladas por el creciente volúmen de ofertas de los bancos extranjeros y de fuera de la ciudad. Aunque los banqueros no se muestran propicios a predecir el curso del mercado del dinero está semana, a causa de los muchos factores contradictorios, no se espera que el dinero suba nuevamente al 20 por ciento como en marzo.

Wall Street abriga la creencia de que los préstamos a los corredores acusarán un aumento en el informe semanal de la Reserva Federal, no solamente debido a un reavivamiento de la actividad alcista de esta semana, sino al aumento de los préstamos que ha hecho necesaria la expiración de los derechos de compra de varias emisiones.

Excepto la publicación de otra serie de balances favorables, hubo pocas noticias que influyeran en el movimiento de los precios.

El mercado comenzó con la venta de varios bloques de 5.000 a 15.000 acciones, pero las grandes liquidaciones de la tarde redujeron o anularon las ganancias que muchas divisas habían hecho en las primeras horas.

MERCADO DE FLETES

COTIZACIONES

	100 libras	
Costa Norte:		
A Filadelfia	13½	14½
A New York	13½	14½
A Galveston	13½	14½
A New Orleans	12½	13½
A Boston	15½	16½
Costa Sur:		
A New York	15½	16½
A Filadelfia	15½	16½
A Galveston	15½	16½
A New Orleans	14½	15½
A Boston	17½	18½

Estas cotizaciones son exclusivamente sobre azúcar.

ALIVIO RAPIDO DE LOS DOLORES, HINCHAZONES Y ENTUMECIMIENTOS DE LAS ARTICULACIONES

Notable descubrimiento científico con el cual se garantiza un pronto alivio a los que padecen de hinchazones, entumecimientos y dolores en las articulaciones.

La QUIMICA alemana ha dado al mundo la aspirina para los dolores de cabeza y la novocaína para la odontología. Ahora presenta otro descubrimiento científico que lleva pronto alivio a los que padecen de hinchazón, entumecimiento y dolores en las articulaciones. Es un nuevo remedio que por primera vez va directamente a la causa de la dolencia, y produce instantáneo alivio en los más graves y pertinaces casos.

Las hinchazones, dolores y deformaciones de las articulaciones entumecidas, ya sean en los tobillos, rodillas, muslos, hombros, dedos, codos, cuello o muñeca, se deben siempre a una infección que ha afectado el tejido que recubre las articulaciones. Con frecuencia, esta infección tiene origen en materias tóxicas, tales como una bolsa de pus oculta en la raíz de un diente o algún infarto en las amígdalas; la sangre lleva esos venenos a las articulaciones produciendo en ellas una infección que las agranda, hincha y hace dolorosas.

Las Tabletas

INFORMACION GENERAL TELEGRAFICA DE PROVINCIAS

UN CHEQUE DE $40,000 ENVIO LA CASA DE BACARDI AL PRESIDENTE, POR CONCEPTO DE IMP. DE ALCOHOLES

NUMEROSAS SUBASTAS DE LAS SECRETARIAS DE DESPACHO, APROBADAS POR EL TRIBUNAL SUPERIOR, EN REUNION CELEBRADA AYER MAÑANA

CINCO MILLONES, CIENTO CINCUENTA Y SEIS MIL TONELADAS DE AZUCAR

ESTE HA SIDO EL TOTAL ALCANZADO POR LA ZAFRA — SE UNIFICARAN LOS SISTEMAS DE ENSEÑANZA EN LAS ESCUELAS NORMALES — PALACIO

RECIBIENDO

El Presidente de la República, ayer mañana, a primera hora, recibió en su despacho privado del tercer piso de Palacio, a los Secretarios de Justicia, Guerra y Marina, Sanidad, Instrucción Pública e Interino de la Presidencia; al Subsecretario de Estado; al Representante Comandante Enrique Recio; Presidente del Senado; al señor Néstor Mendoza, y al Dr. Emeterio Zorrilla al señor Jacinto Pedroso.

ASUNTOS CAMAGUEYANOS

El General Machado trató con el doctor Enrique Recio, Presidente del Ejecutivo Liberal Provincial de Camagüey, asuntos políticos relacionados con la actualidad política camagüeyana.

ATLETAS A LOS ESTADOS UNIDOS

El Coronel retirado del Ejército Nacional, señor Eugenio Silva, acudió a Palacio despidiéndose del Presidente Machado, pues próximamente se propone embarcar con un grupo de 30 jóvenes atletas cubanos que van a pasar una temporada de dos meses en la gran nación americana.

LA CONDENA AL TENIENTE HERES

Cuando abandonaba Palacio ayer mañana el Secretario de Güerra y Marina, declaró a los repórters que el Presidente de la República acababa de firmar la condena dictada por el Consejo de Guerra, que juzgó recientemente al Teniente del Ejército Nacional, señor Heres acusado del delito de quebrantamiento de prisión, en la causa que se le sigue por encontrarse complicado en el contrabando de opio últimamente descubierto en la Aduana de la Habana. Al Teniente Heres se le condena a ocho meses de prisión y expulsión deshonrosa de las filas del Ejército.

DE UTILIDAD PUBLICA

Por decreto presidencial se ha declarado de utilidad pública la Liga de Higiene Mental y la Liga contra el Cáncer, que tan humanitaria labor vienen desenvolviendo entre nosotros.

UN CONCEJAL E INDUSTRIAL

Visita del General Machado fué ayer mañana el conocido industrial y concejal del Ayuntamiento habanero, señor Emeterio Zorrilla. Trataron de asuntos industriales.

DIPLOMATICO AMERICANO

Reservada entrevista celebró con el Secretario interino de la Presidencia, Dr. Rossell, el Encargado de Negocios de la Legación Americana en Cuba.

DANDO LAS GRACIAS

En Palacio se recibieron ayer dos mensajes cablegráficos, uno enviado desde Inglaterra y otro desde Santiago de Cuba. En el primero el doctor Guillermo Patterson, Ministro de Cuba en Londres; y en el segundo el Dr. Guillermo F. Mascaró Ministro de Cuba en México, dando las gracias al Presidente de la República por los cables de felicitación que les enviara con motivo de su fiesta onomástica.

EL PRESIDENTE DE LOS CONSERVADORES

El doctor Cabada, presidente del Partido Conservador y Alcalde de Pinar del Río, nos dijo en la mansión presidencial, que acababa de entrevistarse con el Jefe del Estado, con quien había tratado sobre distintos asuntos de obras públicas municipales en aquella ciudad. El doctor Cabada, además, aprovechó la oportunidad de encontrarse con los Secretarios de Instrucción Pública, Sanidad y Gobernación, de quienes recabó mejoras para la ciudad de Pinar del Río, en relación con sus respectivas dependencias.

DEL JEFE DEL EJERCITO

Los repórters de Palacio acaban de recibir una postal del General Alberto Herrera, Jefe del Ejército, que se encuentra en París, y en la que les envía un cariñoso saludo.

SERVICIOS PROFESIONALES

Tenemos informes de que el doctor Sopo Barreto, ha sido nombrado médico particular del Dr. Cabada, presidente del Partido Conservador.

A DESPEDIRSE

El Dr. Pedro P. Palma, estuvo ayer en Palacio con el propósito de despedirse del Presidente Machado. El Dr. Palma, según nos dijo, se propone embarcar hacia San Sebastián, el día 30 del presente mes, donde estudiará detenidamente el modernísimo sistema Asuero, aplicado como medio curativo para distintas enfermedades, especialmente parálisis y trastornos nerviosos. El Dr. Palma visitará también al ilustre médico francés M. Janowsky, continuador de la teoría de Bonnier, y es su deseo departir ampliamente con dicha eminencia sobre los conceptos del moderno sistema centroterápico y obtener consejos particulares sobre dicha técnica, para regresar a Cuba donde le esperan numerosos clientes que se someterán a su tratamiento. El doctor Palma ha enviado un cablegrama al Dr. Asuero, a fin de ser recibido por éste en San Sebastián y poder comprobar asimismo el tiempo de duración de los casos curados por el notable médico español. Dijonos también el Dr. Palma que ayer mañana había aplicado la cauterización del trigémino a un enfermo que le llevaron a su consulta, un anciano de cincuenta años de edad, que llevaba quince paralítico. Esta cura la realizó en unión del doctor Francisco Penichet, obteniendo un franco éxito, ya que el referido paciente que entró cargado por varios amigos, salió caminando por sus propias piernas.

AGRADECIDO Y A DESPEDIRSE

Nuevamente estuvieron en Palacio ayer el Senador Modesto Maidique y su hermano el doctor Gerardo Maidique, Alcalde de Ciego de Avila. El primero se proponía darle las gracias al Jefe del Estado por haber enviado su representación al banquete homenaje que últimamente fué ofrecido al distinguido legislador. Y el segundo de escaba despedirse del Presidente Machado pues se dispone a regresar a Ciego de Avila. En la antesala presidencial los hermanos Maidique celebraron larga y reservada entrevista con el Presidente del Senado doctor Vázquez Bello.

FABRICACION NACIONAL

El señor Schweg, gerente de la Casa Bacardí, llevó a la mansión presidencial—a fin de mostrársela al Presidente Machado—una botella de fabricación nacional, hecha en la fábrica instalada en la Habana. El señor Schweg deseaba mostrarle al Jefe del Estado los adelantos de la industria cubana.

LEY SANCIONADA

El Presidente de la República sancionó ayer la ley aprobada por el Congreso, y por la que se ordena la expropiación de los terrenos que ocupa el pueblo de Cueto, en Oriente.

UNA BIBLIOTECA

El Presidente de la República ha donado una valiosa enciclopedia a la Biblioteca Municipal de Caibarién.

ALMORZANDO

Invitado especialmente por el Presidente Machado, almorzó con éste ayer en Palacio, el General Loynaz del Castillo, designado Ministro de Cuba en Portugal. El referido diplomático se propone embarcar para aquel país en los primeros días del entrante mes de julio.

CUARENTA MIL PESOS

El Presidente Machado recibió en la mañana de ayer un cheque por valor de cuarenta mil pesos, el que fué entregado acto contínuo al Secretario de Hacienda. Esta cantidad representa el montante de lo que adeudaba la Casa Bacardí por concepto de impuestos de alcoholes, asunto que dió lugar a una movida actuación por parte de la Secretaría de Hacienda.

EL TRIBUNAL SUPERIOR DE SUBASTAS

En los bajos de Palacio se reunió ayer mañana el Tribunal Superior de Subastas, presidido por el Secretario de Justicia. Se aprobaron las siguientes subastas:

SECRETARIA DE SANIDAD Y BENEFICENCIA

Suministro de "Medicinas drogas y productos químicos, Grupo B, para las Dependencias de la Secretaría en Pinar del Río, Matanzas, Santa Clara, Camagüey y Oriente, durante el año económico de 1929 a 1930.

SECRETARIA DE HACIENDA

Suministro de Impresos y Efectos de Escritorio para la Aduana de la Habana, durante el año económico de 1929 a 1930.

SECRETARIA DE COMUNICACIONES

Suministro de "Postes y Crucetas" para la Secretaría y sus Dependencias, durante el año económico de 1928 a 1929, (Segunda Subasta).

SECRETARIA DE COMUNICACIONES

Suministro de "Postes y Crucetas" para la Secretaría y sus Dependencias, durante el año económico de 1929 a 1930.

SECRETARIA DE SANIDAD Y BENEFICENCIA

Suministro de "Utiles, Enseres y Aparatos de Laboratorio", Grupo B, para las Dependencias de la Secretaría en Pinar del Río, Matanzas, Santa Clara, Camagüey y Oriente, durante el año económico de 1929 a 1930.

SECRETARIA DE SANIDAD Y BENEFICENCIA

Suministro de "Material Quirúrgico" Grupo B, para las Dependencias de la Secretaría en Pinar del Río, Matanzas, Santa Clara, Camagüey y Oriente, durante el año económico de 1929 a 1930.

SECRETARIA DE JUSTICIA

Suministro de "Efectos de Escritorio, Libros, Impresos y Talonarios" durante el año económico de 1929 a 1930.

SECRETARIA DE SANIDAD Y BENEFICENCIA

Suministro de "Desinfectantes" para la Secretaría y sus Dependencias, durante el año económico de 1929 a 1930.

SECRETARIA DE SANIDAD Y BENEFICENCIA

Suministro de Petróleo Crudo para la Secretaría y sus Dependencias, durante el año económico de 1929 a 1930.

SECRETARIA DE SANIDAD Y BENEFICENCIA

Suministro de "Material de Curación" Grupo B, para las Dependencias de la Secretaría en Pinar del Río, Matanzas, Santa Clara, Camagüey y Oriente, durante el año económico de 1929 a 1930.

SECRETARIA DE LA GUERRA Y MARINA

Suministro de 'Hierba Verde' para el Cuartel Capitán Ravena en Pinar del Río, durante el año económico de 1929 a 1930. (Tercera Subasta.)

CONSEJO DE SECRETARIOS

He aquí la nota oficiosa que nos fué entregada del Consejo de Secretarios ayer celebrado:

El señor Secretario interino de Estado informó al Consejo de que el señor Presidente había aprobado la creación de un servicio de estadística en la Secretaría de Estado, cuyo servicio habrá de prestar grandes beneficios de orden práctico a nuestros comerciantes e industriales.

DE I. PUBLICA

El señor Secretario de Instrucción Pública y Bellas Artes dió cuenta de que se habían cumplido días pasados los deseos del Consejo de condecorar al Dr. Enrique Hernández Cartaya, con la Orden Nacional de Carlos Manuel de Céspedes que se celebró a ese efecto una ceremonia muy lucida en el Palacio de la Presidencia, pronunciándose, por él y por el doctor Cartaya los discursos alusivos al acto.

Continuó informando y dijo que los exámenes, lo mismo en la Universidad y en los Institutos sea lledocentes de la República se vienen celebrando con verdadero orden y con la aprobación general, dada la imparcialidad y seriedad que los caracteriza. Y a ese efecto, propuso, que el sistema de examen anónimo que se viene practicando en la Universidad y en los Institutos sea llevado también a las Escuelas Normales de la República, dado que es el que más garantía ofrece. El Consejo deliberó ampliamente sobre el asunto, oyendo las explicaciones del General Alemán y terminó mostrando su conformidad con el asunto.

Igualmente propuso y fué acordado por el Consejo, que se redacte y ponga en vigor un decreto presidencial, por el cual se unifiquen los distintos sistemas de enseñanza en las Escuelas Normales; es decir que todas se guíen por iguales textos etc.

Manifestó luego el General Alemán que ayer se acababan de colocar frente al edificio de la Escuela Industrial, General Machado, en Rancho Boyeros, las cuatro grandes estatuas de terracotta construidas en la misma, con lo cual se ha resuelto un problema industrial, porque es la primera vez que se hace esa clase de fabricación en Cuba. Además se ha hecho fabricación de porcelana, se han instalado los servicios sanitarios de la Escuela, todos hechos en la misma y además los de azulejos y albañal. Todo ello indica que se favorece la creación de estas industrias que hasta ahora no habían sido establecidas en Cuba. Para el 24 de septiembre, aproximadamente, estarán terminados todos los laboratorios y talleres, de la que será una Escuela Modelo en su clase.

DE AGRICULTURA

El Secretario de Agricultura, Comercio y Trabajo, dió cuenta de que la zafra ha terminado con cinco millones ciento cincuenta y seis mil toneladas de azúcar, es decir con un gran aumento sobre la zafra anterior. También dijo que la exportación ha sido este año mucho más elevada que el pasado, pero como el aumento en la producción es bastante notable, pudiera ocurrir que quedase gran cantidad de azúcar almacenada.

Dijo que las cosechas de maiz y arroz han superado a las esperanzas que tenía el Departamento, y es muy superior la de este año a la del año pasado. En cuanto a la del café, se ha reducido la importación casi en un treinta por ciento y es muy probable que el año que viene se produzca en Cuba todo lo que se consuma.

DE SANIDAD

El Secretario de Sanidad y Beneficencia dió cuenta de que la Comisión Nacional para la protección de la Maternidad y la Infancia ha acordado la creación de varias colonias de verano para niños que podrán disfrutarlas muy cerca de mil niños. Igualmente la Comisión del Patronato Antituberculoso ha acordado la creación de diversos solariums donde recibirán los rayos solares y la atención médica cerca de quinientos niños. Siguió dando cuenta al Consejo y dijo que la Secretaría de Sanidad cuenta ya con nueve enfermeras que tienen el título de Instructoras Prácticas después de haber seguido los cursos necesarios; igualmente dió cuenta de que el señor Presidente ha declarado por decreto presidencial de Utilidad Pública la Liga contra el cáncer y la de Higiene Mental. Por último informó el Secretario de Sanidad que tenía una oferta de la casa Thompson de obsequiar al servicio de Higiene Infantil de la Secretaría con una cantidad de latas de harina malteada, para cuyo donativo solicitaba la exención de impuestos, según acordó el Consejo.

DE COMUNICACIONES

Y por último el Consejo quedó enterado de que el tratado de bultos postales con el Canadá quedará terminado dentro de breves días.

TALA DE MONTES

El Jefe del Estado firmó ayer un decreto a propuesta del Secretario de Justicia, autorizando por un año más, la tala de montes en la República.

INAUGURAACION

Se ha decidido que el día 24 de septiembre próximo se efectúe el acto de la inauguración de la Escuela Técnica Industrial enclavada en el moderno "Reparto Lutgardita".

El Presidente Machado y el Secretario de Instrucción Pública, en entrevista celebrada ayer, así lo acordaron.

OTRO NOMBRAMIENTO

Por decreto se ha nombrado a la señorita Blanca Rosa Urquiaga y Vento, para ocupar la cátedra de Geografía e Historia del Instituto de segunda Enseñanza de Pinar del Río.

EN COMISION

Acaba de ser nombrado en comisión profesor auxiliar de la Cátedra "M" de la Escuela de Ingenieros y Arquitectos, el señor Alberto Prieto y Suárez.

CATEDRATICO

Por decreto acaba de ser nombrado el señor José Manuel Pérez Cabrera, catedrático de Historia del Instituto de la Habana.

FOTOGRAFIAS

El Secretario de Instrucción Pública mostró ayer al Presidente Machado varias fotografías de la escuela Superior de Sagua la Grande, donde se ha creado una banda de música.

También le enseñó otras fotografías de Escuelas públicas de Santiago de Cuba. En la escuela número dos, se han dedicado a la fabricación de calzado fino; en la escuela número 26, se han hecho adelantos notables en confección de sombreros; y en las escuelas 15, 18 y 22 se han presentado toda clase de trabajos manuales, trajes, zapatillas labores en fibras etc.

AL SENADO Y A LA CAMARA

A las tres y cuarto de la tarde salió de la mansión presidencial el Jefe del Estado, dirigiéndose al Senado y a la Cámara de Representantes.

VIGILANTE SUSPENSO DE EMPLEO Y SUELDO

Por disposición del Jefe de Policía ayer tarde fué suspenso de empleo y suerdo el vigilante número 51, Salvador Acosta Armenteros, que presta sus servicios en la Décima estación, guardándose la mayor reserva sobre las causas que dieron origen a esta medida de la Jefatura.

EL ESCUDO NACIONAL COMO PROPAGANDA COMERCIAL

La Policía de la Cuarta Estación remitió a la Alcaldía un cuadro en el que aparece el escudo de la República bordado en colores, y el cual dedicaba para propaganda comercial el Sr. Martín Blem, contra lo que dispone el Decreto Presidencial número 154, de 24 de abril de 1906.

PERSISTEN LOS MEDICOS CUBANOS EN EL ENSAYO DEL METODO ASUERO

Cada día recibimos una nueva relación de enfermos sometidos al discutido plan en los pueblos del interior de la República

GUANABACOA, GUANAJAY, MELENA, AGUACATE, ETC.

El resultado es bastante satisfactorio, pues cuando el paciente no se cura completamente, mejora muchísimo. Otras noticias

GUANABACOA, Junio 26. DIARIO, Habana.—Ha sido hoy el tercer día de curaciones en la casa de socorros por el sistema del doctor Asuero. A los numerosos casos curados que he mandado al DIARIO, tengo que agregar hoy 46 enfermos atendidos, de los cuales han quedado perfectamente, en primer lugar, Vicente Avila, de 86 años y vecino de Bacuranao, que llevaba veinte años de parálisis, salió caminando de manera asombrosa. Luego el doctor López Blanco, auxiliado del doctor Cabrera y de los practicantes Arteaga y Soto'ongo, asistieron a Florentino Barreiro, de Factoría número Diez, Habana que hacía siete años estaba sordo, saliendo en magníficas condiciones. Mercedes Valdés de Cocos y de cuarenta años, curada de paraplegía, Plácido Valdés, vecino ed Felipe Arus 61, curado del sistema nervioso. Gabino Suárez, del reparto Rocaford, de veinte años; curado, quince años mudo. Antonio Sánchez vecino de Barreras, de catorce años, de reuma; mejorado Eusebio Martínez, de Maceo 58, reuma en la pierna y brazo izquierdo, mejorado. Esther Ondarse, de Jesús Nazareno 66, sorda; mejorada. Juana González, de San Francisco de Paula; emiplegía de veinte años de edad, en observación. José Luis Balquineris, de San José 56, terrores nocturnos mejorado. Claudio A. Delgado, de 59, años y vecino de Cruz Verde setenta, reuma, en observación. David Moreno, de Corral Falso 131, parálisis en las piernas y brazo derecho, en observación. Juan A. Toscano, de Bellavista, mejorado de parálisis en la mano y pie izquierdo. María Diaz 35 años, cocalgia, quince años de enfermedad, mejorada y seguidamente fueron atendidos saliendo muy mejorados Vicente Real, Alberto Pando, Pou. Carmen Pérez Rosa Gómez, Benito Alfonso, Serafín de Horta, Vicente Ruiz, Luz Cárdenas, Juana M. Ojeda, Manuel Reyes, Santiago Marrero, Mario Casas, Dolores Morales, Isabel Ramos de Castro, Jorge de la Torre, María Luisa Toscano, Joaquín Santamaría, Osmaro Lorenzo, Angelina Navarro de Lorenzo, Porfirio Justiz, Miguel de la Cruz, Herminia Avila, Regla Pérez, Elena González, Angel M. Olivera, Evelio Rodríguez, Alejandro Rodríguez, Onamia Mujica, Julián Alfonso, José Pamón Jiménez, Romualdo Castillo, y Francisco Ramos. En muchos de estos últimos atendidos es el segundo toque que se les hace como al compañero Alberto Pando, siendo opinión del doctor López Blanco, que se han de quedar curados.

Juaquín Masip nuestro popular y querido Alcalde, que tanto se interesa por los asuntos de su pueblo, se propone mantener en la casa de socorros este servicio hasta lograr la curación radical de todos los enfermos.

JesúsCalzadilla,
Corresponsal.

DENTISTA HERIDO CASUALMENTE

BARACOA, Junio 26. DIARIO, Habana.—El doctor Puron acaba de sufrir graves quemaduras diseminadas por todo el cuerpo, al explotarle un soplete con que hacía trabajos en su gabinete dental.

Afortunadamente, aunque su estado es algo grave, no hace temer fatal desenlace.

Francisco Núñez,
Corresponsal.

GUANAJAY

GUANAJAY, Junio 26. DIARIO, Habana.—En el gabinete dental del doctor Rodríguez Valdés, efecuáron se hoy curaciones por el método Asuero, a Heliodoro Guerra, de 54 años, anquilosis en la pierna derecha, desde niño, se le seguirá el tratamiento. Marcial Morales, de 60 años, reuma, impedíale andar sin bastón; curado. Señorita Micaela López, de 25 años, sordo-muda desde niña a consecuencia de fiebres. Mejorada tratamiento.

Peón,
Corresponsal.

MELENA DEL SUR

MELENA DEL SUR, Junio 26. DIARIO, Habana.—Por el tratamiento del famoso médico español doctor Asuero han sido tratado diez casos más por los doctores Sosa y Herrera. Andrés Arauz, de Hemiplegia, el que por sus propias palabras dice que llevaba once años padeciendo y ha obtenido notable mejoría. René Herrera, formas reumatoidea; muy mejorad. Feliciano Cruz, neuralgia reumatoidea; mejoría apreciaple. Filomena Quintero, histerismo; completamente curada. Mario Sadiñas, hemiplegia, reumatismo crónico; muy mejorado. Palvina Herrera, reuma articular; mejorada. José P. Vázquez atrofia; ligera mejoría.

Dichos doctores opinan que en casos funcionales las mejorías y curas son notables, en los que está interesado el sistmea nerviso y exista atrofia muscular sólo obsérvanse ligeras mejorías.

Los enfermos que concurren a diario pasan de veinte para ser sometids al nuevo tratamiento.

Delgado Blanco,

EN AGUACATE

AGUACATE, junio 26. DIARIO, Habana.— Hoy han sido tres nuevos casos sometidos al tratamiento Asuero por el doctor Garrastazu. El primero Emiliano Santamaría, de 21 años; desde hacía cinco se le presentó una parálisis del brazo izquierdo que le imposibilitaba caminar. Después de la operación quedó como si nada hubiese tenido. José Benitez con hemiplegia; perfectamente curado. El otro obtuvo bastante mejoría.

Fernández Hoyos.
Corresponsal

NUEVAS CURAS

MAXIMO GOMEZ, junio 26. DIARIO, Habana.— Han causado júbilo y sorpresa en esta localidad las curas llevadas a cabo por el doctor Olivella Lastra por el método Asuero. Ante mi presencia en el día de hoy, les fué practicado este procedimiento a multitud de enfermos y en casi todos si no cura completa se nota sensible mejoría Los casos más notables son los de Zacarías Jerez Gastralgia de cinco abos, curado; Waldo Zulueta, impotencia funcional de los brazos y piernas por reumatismo crónico; curado; Leona Rizo, de ochenta y siete años parálisis absoluta de una pierna durante once años, curada; Francisco Pelayo, sordera, siente mejoría; Florencio Pérez, hemiplegia, de 12 años; gran mejoría; Tomás Corzo, reumatismo vertebral; andaba doblado. En el acto caminaba derecho. Pero los casos verdaderamente asombrosos son los siguientes: Ramón Silveira de 65 años, semiplegia, mejoría grande, entró cargado en la consulta y salió por sus pasos. Señora de Tomás Corzo reuma deformante con imposibilidad de mover ambos brazos, curó en el acto. A esta enferma le dió una crisis de risa y alegría al notar que alzaba los brazos. Asunción Delgado, reumatismo, de 20 años, casi baldado, curado, con gran sorpresa. El doctor Olivella Lastra es muy felicitado por sus maravillosas curas. Los enfermos están en observación. El doctor Olivella Lastra dedica todas las noche de 8 a 10 exclusivamente para casos a tratar por el método Asuero. Mi felicitación al doctor Olivella Lastra como médico y amigo.

ALONSO

UN CASO EN MARTI

MARTI (Matanzas) junio 26. DIARIO, Habana.— Ha sido tratado aquí el primer caso por el método Asuero. La señora Carmen Hernández, que hace dos años que se veía imposibilitada de poder andar por sí sola por que tenía paralítica la pierna derecha y muy limitados los movimientos de los brazos y hombros, padeciendo además de intensos dolores en los hombros ha sido operada por el procedimiento del doctor Asuero, por los doctores Marco Tulio Regojo y José Barroso Ortega, obteniendo a los diez minutos un éxito bastante notable.

La enferma se pudo parar por si sola. Anduvo desde la farmacia de Agustín Díaz, hasta su domicilio sin apoyarse absolutamente en nada pues para asistir a la consulta tuvo que usar un bastón y el auxilio de los brazos de su esposo. Han desaparecido los dolores que sentía. La enferma no podía estirarse en la cama ni acostarse boca arriba y al llegar a su casa hizo la prueba, y pudo estirarse perfectamente y acostarse con la mayor facilidad. La enferma se encuentra muy satisfecha. El doctor Regojo ejerce su profesión en este pueblo y el doctor Barroso en Belascoain 123, Habana. Al ser interrogados no han querido hacer manifestaciones ni asegurar un pronóstico definitivo, pues dicen que sencillamente han practicado la operación, como experimentación.

Martínez ACEBO
Corresponsal.

Correo Aéreo Internacional

El aeroplano correo número 396-E llegó al Campamento de Columbia, procedente de Miami a las 10.21 a. m. conduciendo 18 sacos de correspondencia que pesaban 461 libras y un total de 16.540 artículos postales.

PASAJEROS POR LA RUTA AEREA

Relación de los viajeros que han llegado y salido

SANTIAGO DE CUBA, Junio 25.—DIARIO, Habana.—Por la vía aérea han llegado de San Juan, Santo Domingo y Haití, en el NC-395-E., Mr. C. E. Everett, Mr. W. E. Minville, Mr. L. Gutiérrez. De Miami, Habana y Camagüey en el NC-396 E la señorita Linda Schroeder, señor A. Besosa, señor E. A. Brooks, señor D. L. Schakelford. Salieron para Haití, Santo Domingo y San Juan, el NC 454-E., Mr. W. Brewer; para Camagüey, Habana y Miami en el NC-396-E., Mr. J. M. Anderson, jefe del Departamento de Radio en Santiago; Mr. S. Orleans, cameraman de la Pan American; Mr. C. E. Everett; Mr. J. E. Menville; Mr. L. Gutiérrez.—Vega, corresponsal.

AUXILIAR DE CATEDRA

El Presidente Machado puso su firma a un decreto nombrando por oposición al señor Juan Manuel Pérez Cabrera, auxiliar de la Cátedra "D" del Instituto de Segunda Enseñanza de la Habana.

JOVEN SUICIDADO CON BICLORURO

Los directores del Partido Liberal se reunirán pronto

CAMAGUEY, Junio 26. DIARIO, Habana.—Esta tarde ingirió varias pastillas de bicloruro con el propósito de suicidarse, el joven Rafael Porro Zayas Bazán, vecino de San Esteban número 46. La mamá del joven Porro y un hermano se suicidaron hace algún tiempo. Se ignoran las causas que impulsaron al joven Porro a tomar tan extrema resolución.

Para mañana está anunciada la reunión de los dirigentes del Partido Liberal en esta provincia bajo la presidencia del comandante Rogerio Zayas Bazán. De esta entrevista se espera surja la ansiada cordialidad entre todos los elementos políticos del liberalismo que actualmente se hallan distanciados por incompatibilidad en sus personales aspiraciones.

—Oscar Herrera, corresponsal.

TRASLADO DE TRES PENADAS

Por disposición del señor Secretario de Gobernación, fueron ayer tarde trasladadas de la Cárcer de Guanabacoa a la Sala de Penados del Hospital Calixto García, las penadas Encarnación Contrers Alonso, Ana María o Aniceta Mendoza Estupiñán y Genoveva Crespo Justan.

SE GESTIONA LA CESION DE LOS INSTRUMENTOS VIEJOS DE LA BANDA MUNICIPAL PARA LA DE LOS LEPROSOS

UN LLAMAMIENTO A LOS EMPRESARIOS DE TEATROS Y CINEMATOGRAFOS CON EL FIN DE QUE PAGUEN LA PATENTE SEMESTRAL DESDE JULIO

LAS INFORMACIONES DE AYER EN LAS VARIAS OFICINAS DEL MUNICIPIO

LA COMISION QUE CONFECCIONA LA PONENCIA DEL NUEVO REGLAMENTO DE TRANSITO ESCUCHO AYER LA OPINION DE PERSONAS INTERESADAS

La señora María Teresa García Montes de Giberga, Presidenta de la sociedad Pro Arte Musical, se entrevistó ayer con el Alcalde interino Sr. José Izquierdo, tratando con él acerca de la conveniencia de que los instrumentos que actualmente tiene en uso la Banda Municipal, y que serán desechados por su pésimo estado, les sean donados, previos los requisitos legales necesarios, a la Banda de Música que se organiza en el Hospital para leprosos, en el Rincón.

El Sr. Izquierdo prometió a la señora de Giberga recomendar su solicitud al Alcalde en propiedad, Dr. Miguel Mariano Gómez.

PATENTE SEMESTRAL DE ESPECTACULOS PUBLICOS

Por la Jefatura de Espectáculos se han dado instrucciones a los inspectores, para que notifiquen a los empresarios de teatros y cinematógrafos, que dentro de los primeros cinco días del entrante mes de julio, deberán abonar la patente semestral por espectáculo público.

LOS PAGOS AL PERSONAL

El Alcalde interino, Sr. Izquierdo estuvo toda la mañana ayer despachando con los jefes de las diversas dependencias municipales, aquellos asuntos administrativos de urgente resolución.

Manifestó el Sr. Izquierdo que los pagos al personal del Municipio y del Ayuntamiento, correspondientes al mes en curso, comenzarán el día 29, de conformidad con las órdenes cursadas por el Alcalde Dr. Miguel Mariano Gómez, antes de comenzar a disfrutar de su licencia.

LICENCIAS DE ORRAS DESPACHADAS

La Jefatura de Fomento despachó ayer las licencias de obras solicitadas para estas casas:

OBRAS MENORES: — Calle 23 número 269. Finlay 26, 28 y 30. Andrade y J. Delgado. Luz 73. Máximo Gómez 518. Buenos Aires entre Macedonia y Florencia. Tamarindo 84. Habana 194 y Arsenal 2.

OBRAS MAYORES:— Construir un edificio de dos plantas en 11 entre J e Y, Vedado; y ampliaciones de obras en Serafines entre Vega y Flores y en Labra 18.

LA COMISION DEL REGLAMENTO DEL TRANSITO

La comisión de concejales que estudia la ponencia del nuevo Reglamento del Tránsito, se reunió ayer con los delegados de varias empresas de ómnibus, representando a la Compañía de Omnibus de la Habana el Dr. Díaz Albertini, y con la asistencia también del profesor Pujol.

El sábado de esta semana la comisión se reunirá otra vez con los delegados de empresas de transporte de pasaje que ayer no concurrieron, y el lunes, finalmente, los comisionados darán cuenta de su trabajo, al Sr. José Izquierdo, Presidente del Ayuntamiento y Alcalde interino y al Delegado de la Alcaldía, Sr. Carlos M. Peláez, Jefe del Departamento Municipal de Gobernación. Esta última entrevista tendrrá lugar a las diez de la mañana.

De esta manera desean los comisionados, que la ponencia definitiva que eleven a la consideración de la Cámara Municipal, sea de conformidad con las indicaciones de las personas conocedoras por su negocio o por la índole del cargo que desempeñan, de estas cuestiones del tránsito de la ciudad.

RECURSO DEL D.R ROSADO

El Dr. José Rosado y Llambí elevó ayer al Alcalde un recurso con multa que se le impuso por infracción de las Ordenanzas de Construcción, alegando que el procedimiento debe de seguirse contra un cliente suyo y no contra él.

GOBERNACION CONGRATULA A LA ALCALDIA

La Secretaría de Gobernación acusó ayer recibo de la comunicación que le envió la Alcaldía por medio de la Jefatura de Espectáculos, fecha 20 de los corrientes, y en que se le daba cuenta de la suspensión de varias escenas de la película Rojo y Negro. Expone dicho Departamento, que ha visto con gusto la actitud de cooperación de la Alcaldía en estos problemas de moral pública, asegurando que vería con gusto cualquier indicación del Gobierno Municipal tendente a evitar la exhibición de películas cinematográficas impropias de ser exhibidas.

SIN LICENCIA

La policía ha participado a la Alcaldía que se están realizando obras de construcción sin licencia en Pi y Margall 1.

QUEJA CONTRA LOS CICERONES

Se ha dirigido a la Alcaldía la Asociación de Propietarios de Hoteles, para quejarse de que los cicerones o guías, se sitúan a la puerta de los hoteles, ofreciendo sus servicios a los clientes o touristas en forma tal, que perjudican a la cultura del país.

REBAJA DE ALQUILER POR LA MALA SITUACION

Se ha dirigido al Alcalde el Sr. Aurelio Gutiérrez, comerciante arrendatario de una casilla en el Mercado de Colón, solicitando le sea rebajado el alquiler que viene pagando desde hace cinco años, en atención a la mala situación por que atraviesa su comercio.

LICENCIAS COMERCIALES

Para establecerse en la Habana han solicitado licencia de la Alcaldía, los señores Daniel Carballo, para farmacia sin aparatos en Dolores número 215, Lawton; Emiliano Vega, para ferretería en Espada 39; Fernando González, para Tostadero de Café en Jesús del Monte 166; Juan Cortés, para Venta de Hielo en Matadero 9; Pérez y Espinosa, para café y vidriera de tabacos en San Rafael 115; Fausto Guillén, para venta de tabacos y cigarros en Reina 116; Antonio Betancourt, para maestro sillero en San Miguel 21; Rafael Walman, para carnicería en el Mercado Unico; y Julio Chao, para puesto de frutas en Campanario 180.

TESORO MUNICIPAL

La recaudación obtenida en la Tesorería Municipal el día 25 de los corrientes, fué como sigue:

Por Ejercicio Corriente, $20.709.01 por Resultas, $1.156.97; y para el Consejo Provincial, $4.798.64.

EXISTENCIA EN CAJA

La Existencia en Caja por todos conceptos era ayer de $1.496.874.00, dividido en esta forma:

Para el fondo de pensiones a Veteranos y Contingente Sanitario: $51.999.35; Por Ejercicio Corriente, $472.193.72; por Resultas, $804.430.99; para el Consejo Provincial, pesos 38.653.73; del Presupuesto Extraordinario, $287.94; y por Depósitos de todas clases, $127.308.27.

COBROS

El expresado día los cobros en el Municipio, fueron, de $312.59, por Cuotas Ocasionales, y $48.00, por multas.

TARIFA PARA MAESTROS PLOMEROS

El Alcalde Dr. Miguel Mariano Gómez, impartió su aprobación al acuerdo del Ayuntamiento por el cual se crea la tarifa para maestros plomeros, que pagarán tres pesos anuales de contribución al Municipio.

Este acuerdo fué adoptado a petición del Concejal Secretario Sr. José Castillo y debido a gestiones de su Secretario particular Sr. Antonio G. Márquez.

NOMBRAMIENTOS

Por resolución del Alcalde, se han declarado extinguidos los servicios del Sr. Aníbal Cuervo Díaz, bombero de nueva creación, que se encuentra procesado, nombrándose en su lugar al Sr. Enrique Torres, sirviente del Hospital, y para la plaza que deja éste al Sr. Rogelio Paytubí.

TRASMISION DE DOMINIO

La Secretaría de la Comisión del Impuesto Territorial, conoció ayer de esta trasmisión de dominio de finca urbana:

Ante el Notario Dr. Mario Rojas, vendió el Sr. Juan Julio Miró, a la Sra. Leonor Soliño y Fernández, la casa Campanario 143, con 465 metros de superficie, en la suma de $52,000.

LA ENFERMEDAD DE VARIOS EMPLEADOS

Por disposición del Secretario de la Administración Municipal, Sr. Rafael Jiménez Pozo, los médicos acerca de la enfermedad de los empleados José Luis Coya, Rosa Pedroso, Martín Quiñones y Rodolfo Tozet, que han solicitado licencia.

ANUNCIO DE RECURSO DE INCONSTITUCIONALIDAD

La Compañía de Mercados de Abastos de la Habana, anunció ayer al Alcalde que presentaba recurso de inconstitucionalidad ante el Tribunal Supremo de Justicia, contra la resolución de la Alcaldía, de 24 de mayo de 1929, tendiente a obligarla a tributar al Municipio por concepto de Impuesto Territorial.

La Administración de la citada Compañía ha solicitado de la Alcaldía certificaciones de varios particulares necesarios para interponer el recurso de referencia.

INFORMACION TELEGRAFICA DE LA ISLA

INTENSA CONFLAGRACION OCURRIO EN EL CUARTEL GRAL. MONTEAGUDO

El fuego destruyó un edificio anexo al Cuartel Militar de Santa Clara. No había agua ni servicio de extinción

SANTA CLARA, Junio 26. — DIARIO. — Habana. — Hoy, a las ocho de la noche, se ha declarado un violento incendio en un edificio de mampostería y tejas destinado al almacén de forraje del Campamento Militar General Monteagudo, que fué construído hace un año debido a los grandes esfuerzos del Jefe del Distrito Militar, Cnel. Emiliano Amiel.

El edificio quedó totalmente destruído, apreciándose el valor de lo quemado en ocho mil pesos, desapareciendo en el siniestro seiscientas veinticuatro pacas de heno y setenta y un sacos de avena.

Debido al arrojo de los soldados y de los bomberos que trabajaron arduamente, con peligro de sus vidas, se pudo sustraer de la acción de las lamas, ochenta y seis sacos de avena y sesenta y dos de pienso de caballo.

El incendio comenzó por el fondo del almacén. Se estima que sea casual.

El coronel Amiel tan pronto se dió cuenta del

Doscientos Maestros Cubanos Irán a Los Estados Unidos en el Vapor "Orizaba"

Hoy son esperados en la Habana los ingenieros americanos que acaban de efectuar una gran Convención en La Florida

Una labor concienzuda y perseverante, y firmes propósitos de las autoridades superiores escolares de Cuba, han hecho posible la asociación de actividades e intereses para llevar a una finalidad práctica algo que a todas luces prestará un positivo beneficio general.

Por su parte las altas autoridades de Cuba han logrado del señor Presidente el necesario anticipo para que multitud de maestros cubanos, durante sus vacaciones puedan de manera efectiva trasladarse a los Estados Unidos en condiciones económicas muy ventajosas.

Por otra parte, la Ward Line, la empresa de vapores que siempre ha demostrado una afinidad con las cosas de Cuba ha trabajado igualmente de manera firme, y sin reparar en sacrificios para que ese gran grupo de educadores cubanos puedan además de pasar una temporada de bien ganado descanso, realizar un intercambio con centros docentes de los Estados Unidos.

Recientemente el Embajador de Cuba en los Estados Unidos dió una nota oficial de que los mejores centros educacionales norteamericanos y distinguidas autoridades escolares de aquel país se disponen a recibir a los maestros cubanos que bajo la bandera de esa compañía naviera vayan a Estados Unidos.

También los ferrocarriles de Cuba no han querido ser menos galantes con los maestros cubanos y la Dirección de la Empresa ha dispuesto que todo los maestros de otras provincias que se dirijan a la Habana para embarcar para los Estados Unidos tendrán una bonificación de un 50 por 100 en sus boletines.

El Orizaba ha sido el designado para salir el día 27 de Julio para New York, y para ese viaje se hará una serie de adornos especiales a bordo dado que los compromisos ya formalizados hacen ascender a unos 200 el número de maestros que vayan a New York para ese día.

Precisamente hoy insertamos en otro lugar un anuncio que la Ward Line sobre esa excursión donde se verá el itinerario y otros detalles interesantes.

MR. COLTON

Se encuentra en nuestra ciudad llegado por el Orizaba el próximo pasado martes Mr. Wandell P. Colton, Presidente de la W. P. Colton Advertising Company, una de las Agencias de Publicidad más respetable de los Estados Unidos, quien ha venido a la Habana para tratar asuntos relacionados con su negocio.

Mr. Colton es un gran admirador de Cuba, y múltiples veces ha sugerido ideas para que el gran turismo norteamericano sea encauzado hacia nuestra república.

Con frecuencia en los principales periódicos de los Estados Unidos ordena el distinguido huesped de la Habana, publicaciones favorables a Cuba.

Le deseamos muy grata estancia en nuestra ciudad al prestigioso caballero.

EL MAASDAM

El vapor holandés "Maasdam" llegó ayer procedente de Rotterdam, Boulogne-Sur Mer, Santander, Coruña y Vigo, con carga general, 155 pasajeros, de los cuales 90 con destino a la Habana en tránsito para Veracruz.

TRES BARCOS DE LA FLOTA BLANCA

Ayer arribaron los barcos de turno de la Flota Blanca que semanalmente llegan los miércoles y que cubren la ruta New York, Habana, Cristóbal, y Puerto Barrio, Habana, New Orleans.

El Ulua que es uno de dichos barcos procede de New York y trajo para la Habana 44 pasajeros entre ellos el Director del Hospital Norteamericano de la Zona del Canal de Panamá, Dr. Dennis Reedel y familia quien inmediatamente se trasbordó al vapor Parismina que salió enseguida para Cristóbal.

Entre los pasajeros de tránsito del Ulua figura el señor Juan Guizado jefe de bomberos de la ciudad de Panamá.

El vapor Atenas llegó también ayer de Puerto Castilla, con cargamento de frutas en tránsito y 7 pasajeros así como cinco pasajeros para la Habana.

El otro barco de la Flota Blanca llegado fué el Calamares con 30 pasajeros para este puerto y 71 pasajeros y carga general en tránsito para New York.

EL MUNAMAR

El vapor americano Munamar llegó ayer de New York y Nassau con carga general, dos pasajeros para nuestro puerto y catorce en tránsito.

EL ESTRADA PALMA

El ferris Estrada Palma llegó ayer de Key West con 26 vagones de carga general.

EL NIAGARA

Procedente de Havre, Vigo y New York, llegó ayer el vapor francés Niágara que trajo carga general, 71 pasajeros de cámara y 95 de tercera, para la Habana y conduce 24 pasajeros y carga general en tránsito.

DOS DE CARGA

Con un cargamento de patatas llegó ayer de St. John, el vapor danés Nordamerika y el inglés Dalworth de Cárdenas con azúcar en tránsito.

REUNION EN EL CLAUSTRO DE LA FACULTAD DE MEDICINA

Se tratará de la adjudicación de las becas de viajes y del nombramiento de profesores para unas oposiciones

Esta noche en la Escuela de Medicina se reunirá el claustro de la Facultad de Medicina y Farmacia para tratar de la adjudicación de las becas de viajes para los alumnos eminentes de los cursos anteriores.

También se nombrarán tres miembros para tribunal de oposiciones de Química Biológica.

El señor Decano dará cuenta de la felicitación enviada por el señor Rector a los profesores por su conducto con motivo de la feliz terminación del curso escolar.

NOMBRAMIENTO

El señor Felipe García Cañizares ha sido nombrad, ayudante alumno de la cátedra número 23 Anatomía Topográfica.

EXAMENES EN MEDICINA

Los exámenes pendientes y las oposiciones a premios de Fisiología segundo curso se celebrarán el día 29 a las 8 de la mañana en vez del 30 como estaban señalados.

Las oposiciones de ayudantes graduados de Química Biológica se celebrarán el sábado 29 a las 3 de la tarde.

Escuela de Medicina. Exámenes pendientes 28. Clínica Quirúrgica. Grupo del doctor Leza a las 9 en el Hospital Mercedes. 28. Clínica Quirúrgica. Grupo del doctor Menocal a las 9 de la mañana en el Hospital Calixto García. Exámenes ordinarios de Enfermedades de las Vías Urinarias que estaban señalados para el día 28 se transfieren para el día 29 a las 9 en el Hospital Calixto García. Las oposiciones a premios ordinarios de Ginecología con su Clínica se celebrarán el día 28 a las die. en el Hospital Mercedes.

Los exámenes pendientes y las oposiciones a premios ordinarios de Anatomía segundo curso se celebrarán el día 30 a las tres en la Escuela de Medicina en vez del 29 como estaban señalados.

El día 29 se celebrarán las oposiciones de ayudantes graduados de las siguientes cátedras Enfermedades de los Ojos a las 8 en el Hospital Mercedes. A las 9 y media Enfermedades de las Vías Urinarias en el Calixto García y Fisiología No. 4 a las 11 de la mañana en el Calixto García.

PREMIOS EN DERECHO

Las oposiciones de Derecho Romano para premios ordinarios se celebrarán el día 29 a las 9 de la mañana.

Las oposiciones del premio especial Carrera Justiz se celebrarán el sábado, para optar por el premio de 200 pesos para Gobierno Municipal.

Las oposiciones a premios de Teoría General del Estado se celebrarán el día 28 a las 8 de la mañana.

Recibimiento al doctor A. Iraizos y sus compañeros de excursión, los que han llegado ayer en el vapor "México"

Procedente de Tampico, Veracruz y Progreso, llegó ayer el vapor americano México de la Ward Line, que trajo carga general y 84 pasajeros, entre ellos los señores Lisardo Muñoz Sañudo e hijo, el doctor Antonio Iraizos y señora, ex-ministro de Cuba en Portugal y distinguido periodista; el señor Julio Jiménez Carrillo, y el también periodista Demetrio Medina, quienes formaron una comisión que fué a Yucatán donde fueron recibidos con grandes muestras de consideraciones.

Numerosos amigos de dichos viajeros acudieron ayer al muelle de la Ward Line a recibirlos asistiendo la Banda Municipal cedida galantemente por el Alcalde interino.

Otros pasajeros del correo de la Ward Line fueron los señores José A. Díaz, cónsul de México en la Habana, el doctor Vicente Alguerner, señor Gonzalo M. Marroquí, periodista mexicano: Silverio Trueba, Agustín M. Alvarez Iarí Ortega, Hermelinda Campo, José Arellano, Gloria Bovary y Rosario Yáñez, y dos jóvenes cubanos que fueron repatriados de Progreso por gestiones realizadas por el señor Iraizos.

Entre los pasajeros de tránsito de dicho buque viaja el diplomático mexicano Mariano Almendariz del Castillo quien hace algún tiempo desempeñó el cargo de ministro de su país en Cuba, habiendo dejado en nuestra ciudad numerosos amigos.

El señor Almendariz del Castillo se dirige a Europa.

LOS QUE LLEGARON EN EL CALAMARES 3

En el vapor americano Calamares llegaron los señores Jorge Ansola y señora Julio Holguice, Isabel Bello, Roberto ro, María de Torres, J. Torres, Lisandro y Eduardo Uribe.

EL SEATRAIN

El ferry Seatrain llegó ayer de New Orleans con 45 wagones de carga general.

EL CUBA ALEMAN

De Hamburgo y escalas, legó ayer

De Hamburgo y escalas llegó ayer ga general.

EL CRUCERO PATRIA

El crucero Patria se encuentra navegando al Sur de Pinar del Rio, sin novedad.

MR. STEVENS

Por la ruta de la Florida regresó ayer a su país el doctor E. H. Estévez patólogo norteamericano que ha realizado estudios en Cuba.

RECOGIO EL BLANCO

El aparato que sirvió de blanco a las prácticas de artillería de costa, práctica que se han estado efectuando estos días, fué traido ayer al puerto por el cañonero Yara.

LOS DE LA ATLANTIC COASTAL

Por la ruta de la Florida llegaron hoy numerosos miembros de la Atlantic Coastal Hingjney, que acaban de celebrar un congreso de Ingenieros en los Estados Unidos.

Por varios elementos se les prepara un recibimiento.

LA RUTA DE LA FLORIDA

Por la ruta de la Florida embarcaron ayer en el Governor Cobb, los señores Albo Rovina, Rogelio Boza, Jacinto García y familia, Ramón Suárez, Irene del Castillo, y señora Zoila Cinta, e hijos; Valentín Ubalde e hijo; Joaquín Fuentes, María Padrón, Eloísa Cárdenas, Ana Rodríguez, Rafael Gutiérrez, Luis de Soto, José Menéndez, . dolfo Arellano y familia; Zacarías Gil, y señora; Guilermo R. Pérez, y otros.

SALIDAS

Salieron ayer el Atenas para New Orleans, el Governor Cobb y el Estrada Palma para Key West el Parismina para Cristóbal, el Delmorth para Los Angeles, y el Hansi para Nuevitas.

ESTADO DEL TIEMPO

Nota del medio día del miércoles.

Persistente la zona de bajo barómetro desde Veracruz a la Luisiana más intensificada en parte Norte del Golfo de Campeche, quedando todo el Golfo de Méjico en baja presión extendida por América Central y Mar Caribe Occidental. En Atlántico buen tiempo barómetro alto hacia el Sur hasta las Antillas y parte Norte del Caribe.

Pronóstico para el jueves: Buen tiempo. Vientos del Nordeste a región Sur flojos a frescos. Cielos despejados o en parte nublados.

Algunas turbonadas.

Observatorio Nacional.

VENTA ESPECIAL POR 3 DIAS.

JUEVES VIERNES SABADO.

JUEGOS de MANTEL.

Juegos de mantel de granité blanco, bordados en colores. Todos son nuevos modelos.

160x160 cms., con seis servilletas . . 5.60
160x200 „ con seis servilletas . . 6.40
180x250 „ con seis servilletas . . 9.00
180x300 „ con seis servilletas . . 12.60

El Encanto

Primer piso.

Considerable rebaja de sombreros de señora.

Hasta fin de mes.

El lunes comenzó esta oferta en el DEPARTAMENTO DE SOMBREROS DE SEÑORA, segundo piso.

Todos los artículos considerablemente rebajados de precio.

El Encanto

Segundo piso.

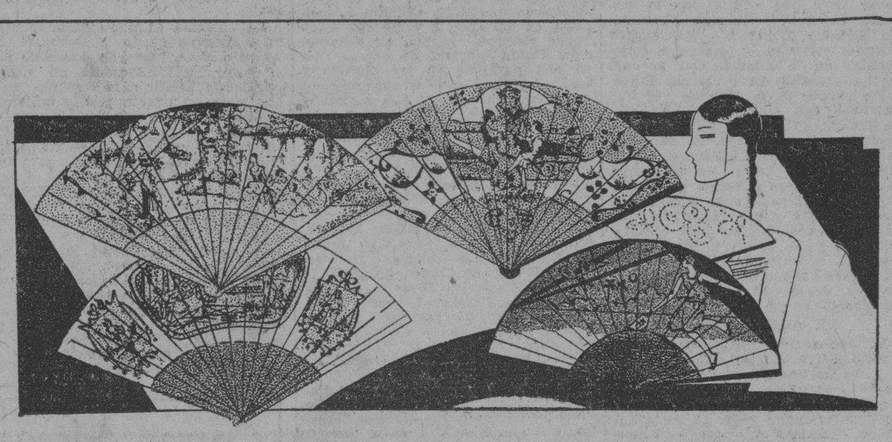

ABANICOS DE FANTASIA.

Ofrecemos un surtido nuevo de abanicos con "paisajes" alegóricos. Pintados a mano.

SPORT 1.75

Vedado Tennis Club
Habana Yacht Club
Miramar Yacht Club
Bilmore Yacht Club
Varadero
Cienfuegos
Universidad.

SEVILLA 2.50

Plaza de América y Palacio de Bellas Artes
Glorieta de los Quinteros
Glorieta de Don Quijote
Jardines del Alcázar
Estanque y Pabellón Real.

GOYA 2.75

"La Vendimia", tapiz de Goya. Doble "país" y varillaje laqueado.

Abanico chino, imitación a antiguo, con doble "país" y varillaje de caña dorada 3.50

Abanico estilo Luís XIV, con doble "país" y varillaje de caña laqueada y dorada 2.50

El Encanto

Planta baja.

VENTA ESPECIAL POR 3 DIAS.

JUEVES VIERNES SABADO.

MEDIAS DE PURA SEDA.

De tejido fino y de chiffon, lisas o con cuchilla calada. En todos los colores de moda.

1.45

Hemos recibido una nueva remesa de las magníficas y muy solicitadas medias GOTHAM—hilo de oro—, tejido chiffon, con todos los refuerzos de seda.

Todos los colores de moda y los tonos de luto.

Valían 3.25 . . . . . Ahora, 2.50

El Encanto

LONAS OTIS.

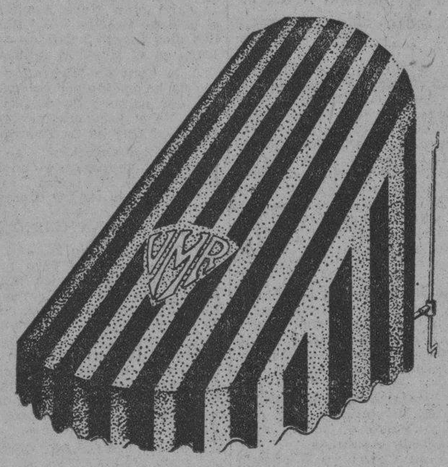

Hemos recibido un nuevo surtido de lonas "OTIS", la tela por excelencia para la confección de toldos, por su duración y colores que nunca destiñen.

Llame al Departamento de Toldos de EL ENCANTO cuando tenga necesidad de instalarlos. La mejor recomendación de nuestro trabajo es el informe de quien una vez haya utilizado nuestros servicios.

Garantizamos la duración y el buen funcionamiento de los toldos que instalamos.

El Encanto

Primer piso.

La Higiene de los Niños.

JABON PARA RECIEN NACIDOS.

Jabón de espuma de leche, compuesto de crema de leche, cascarilla de huevo, agua de Carabaña, carbonato de magnesia y glicerina.

No contiene ni un grano de potasa. Ni perfume alguno. Muy recomendado por los higienistas.

Toda persona debe usarlo también para la conservación del cutis.

El Encanto

Planta baja.

Los Diplomas a las Visitadoras

Se les entregarán el viernes. Obras en el Preventorio Martí

Con un sencillo programa, que será amenizado por una banda de música, se les entregará mañana viernes, a las 3 de la tarde, en el Salón de Actos de la Secretaría de Sanidad y Beneficencia, sus Diplomas de Damas Visitadoras a aquellas señoras y señoritas que forman parte del Comité Antituberculoso de las Damas Isabelinas, examinadas días pasados, dehpues de haber tomado un curso teórico práctico en el Instituto Finlay.

Para este acto han sido citadas todas las Isabelinas, Visitadoras y Auxiliares.

Despues de ser ejecutado el Himno Nacional el doctor Fernández, Secretario de Sanidad hará una alocución entregando inmediatamente despues los Diplomas; y de Govantes, hará uso de la palabra en nombre de las Isabelinas.

Nuevamente se reunirá hoy, a las diez de la mañana, en el Salón de Actos de la Junta Nacional de Sanidad y Beneficencia el Tribunal Examinador con el fin de someter a examen a varias Damas que debido a la lluvia no pudieron concurrir el lunes pasado.

OBRAS EN EL PREVENTORIO "MARTI"

Ya han comenzado las obras de reconstrucción de algunos techos del edificio que ocupa en Cojímar el Preventorio "Martí", que se encuentran en pésimas condiciones, amenazando con desplomarse.

Estas obras se verifican con el crédito votado, recientemente, por la Comisión Nacional para la Protección de la Maternidad y la Infancia y están a cargo de los ingenieros-arquitectos señores Rogelio Espinosa, Rogelio Callava y Arturo Xiqués.

EL PROXIMO SORTEO DE LA LOTERIA NACIONAL

De acuerdo con lo dispuesto en el Art. 25 de la Ley de 4 de Agosto de 1023, han sido designados para formar la Junta que ha de presidir el Sorteo núm. 710 que tendrá efecto el día 29 del actual los señores siguientes:

Presidente: Dr. Felipe G. Sarrain.

Por la Secretaría de Hacienda: Dr. Julio Valdes Collazo.

Por la Fiscalía de la Audiencia: Dr. Raul Calonge de la Buelga.

Por la Cámara de Comercio: Sr. Gustavo Painceira Córdova.

Po rel Ayuntamiento: Sr. Ramón Crusellas Fouzet.

Por el Gremio Cargadores de los Mercados: señor José Santana.

Por la Sociedad Económica Amigos del País: Notario doctor Rodolfo Méndez Peñate.

M.E.C.D. 2016

SECCION 2ª

Para quejarse M-8404 si no tiene buen servicio M-8404

DIARIO DE LA MARINA

Para dictar sus anuncios clasificados A-3333 A-1014

SECCION 2ª

AÑO XCVII — Acogido a la franquicia postal — LA HABANA, JUEVES, 27 DE JUNIO DE 1929 — El periódico más antiguo de Cuba — PAGINA QUINCE

Las Actividades Nacionales e Internacionales del Señor Presidente General Machado

LA LEY ARANCELARIA CONTRA NUESTROS AZUCARES NO SERA APROBADA COMO SALIO DE LA CAMARA DE E. U.

Así lo declaró ayer en la Cámara de Representantes el Gral. Machado. Suspendido el debate de la Ley Alcoholera

Aprobada la Nueva Ley del Cierre

Los rótulos de comercio e industrias serán puestos en idioma castellano. Alliegro y el Retiro de Comunicaciones

La Ley Alcoholera no pudo pasar ayer tarde en la Cámara, no obstante el esfuerzo de sus defensores. Los que la combaten alegan que no se trata del primitivo proyecto conocido y publicado, sino de otro sujeto a modificaciones de orden liberal y provechoso para la industria y para los intereses generales.

Al comenzar la sesión el Presidente ocupó un escaño en el hemiciclo y cedió el escabel al señor Alfonso.

Dijo que esa tarde el Jefe del Estado acudiría a la Cámara a verificar una visita de cortesía. El acto se había señalado para las cuatro.

Después rogó a sus compañeros que acordasen tratar preferentemente un proyecto de ley procedente del Senado regulando la industria alcoholera.

Se acordó así.

Entonces se le dió lectura al proyecto siendo aprobada su totalidad.

Al comenzar el debate sobre el artículo primero el señor Rey usó de la palabra y dijo que la Ley que se había leído en aquellos momentos tenía extraordinaria trascendencia, ya que tiende a resolver problemas vitales y contribuye de una manera directa a la solución del grave problema azucarero.

Y agregó el doctor Rey:

Pero por lo mismo que tiene transcendencia, una ley de esta naturaleza no puede ser votada con festinación, sin haberse repartido copias y sin que cada uno de los señores representantes la haya estudiado en todos sus detalles.

Hay algo que me afecta muy de veras ya que soy yo quien ha de constituir un pequeño obstáculo al triunfo de una proposición de ley que a priori sabemos que persigue una finalidad patriótica; pero no queda más remedio, a veces, a trueque de contrariar los propios sentimientos, que llamar la atención de los compañeros acerca de la necesidad de un estudio minucioso de la Ley, aun cuando como por ésta se persiga tan alta y patriótica finalidad.

Si nosotros, fundados en la honradez, en el patriotismo y en los buenos propósitos que informan a los autores de una proposición de Ley, la votáramos, entonces las Comisiones serían suprimidas y los debates también, porque cuando un Cuerpo vota una Ley y pasa al otro Cuerpo, el hecho de qué el Cuerpo anterior la hubiera discutido y aprobado era suficiente para que el otro Cuerpo la aceptara sin discusión.

No ofrecen dudas, de ningún género, ni el autor de la Proposición de Ley, ni el Cuerpo que la ha votado; pero es necesario que una Ley de esta naturaleza, que aborda la solución de problemas de tanta trascendencia, sea estudiada detenidamente por nosotros, en la seguridad de que habré de ser yo, quizás, quien con más calor, con más ardor, defienda sus preceptos; pero yo estimo, inspirándome en esto, que debemos discutir una Ley de esta naturaleza, que no debe ser votada sin un detenido estudio previo.

Finalmente el doctor Rey propuso que se suspendiese el debate, se repartieran copias del proyecto y se discutiera en el día de hoy.

El Presidente de la Cámara dijo:

—Yo creía que este asunto era conocido de los señores representantes, puesto que no ha sido un proyecto aprobado ex el Senado de un modo súbito, pero ya que esto ocurre me adhiero al doctor Rey. Basta que un señor representante manifieste que no está en actitud de discutir un asunto para que tanto por cortesía como por conveniencia se repartan copias del proyecto.

El señor Rodríguez Ramírez solicitó entonces que se suspendiese momentáneamente el debate para recibir al Presidente de la República y que se reanudase a las seis la sesión con objeto de discutir la Ley alcoholera.

Entonces el doctor Cruz habló para oponerse a la proposición del señor Rodríguez Ramírez, manifestando que no había razón alguna para que no continuase el debate sobre la ley alcoholera. Agregó que no podía alegarse el desconocimiento del proyecto por los señores Representantes toda vez que, en leyes como la Reforma Constitucional, nadie la conocía, se guardaba en el mayor misterio y sin embargo la Cámara la discutió y aprobó. Agregó que en aquella ocasión él también como el doctor Rey ahora había solicitado que se repartiesen copias del proyecto y al someterse a la consideración de la Cámara su indicación la Cámara le votó en contra.

REY: Voy a modificar mi primitiva proposición en forma tal, que creo que armonice el deseo del señor Rodríguez Ramírez y que, además, obtendrá la satisfacción de toda la Cámara. Yo propongo la prórroga de la sesión hasta las seis de la tarde y que de aquí a las seis se tomen en consideración las distintas proposiciones de Ley; y a partir de las seis la sesión permanente se dedicará a discutir y votar la Ley Alcoholera y la Ley del Cierre.

PRESIDENTE: ¿Está de acuerdo la Cámara en prorrogar la sesión para tratar los asuntos contenidos en la orden del día hasta las seis de la tarde y, a partir de las seis de la tarde, que se constituya la Cámara en sesión permanente para tratar, exclusivamente, el Proyecto de Ley que trata de la Industria Azucarera, la Ley de Cierre de establecimientos y la Ley que se refiere a la Comisión Especial que trata de rótulos, pasquines etc., de establecimientos en idioma castellano?

GARCIA MONTES: Señor Presidente: Yo quiero saber si también está incluído la Ley del Retiro Escolar.

PRESIDENTE: Esa ley no ha llegado aún a la mesa de la Cámara.

GARCIA MONTES: Yo puedo afirmar a S. S. que ya está lista.

DE LA CRUZ: Después de las seis de la tarde la Cámara habrá terminado la discusión de esos asuntos para constituirse en sesión permanente.

EL RETIRO DE COMUNICACIONES

Se dió cuenta con el envío al Senado de la Ley que modifica la de Comunicaciones y cuyo autor es el representante oriental señor Anselmo Alliegro.

Esta ley ha sufrido una enmienda del propio señor Alliegro y volverá a la Cámara caso de que el Senado la modifique, para ser remitida al Ejecutivo que la pondrá en vigor.

En el proyecto del señor Alliegro se consigna el aumento de la recaudación para el Retiro. La cantidad total a recaudar alcanza a $750.000.

Entonces se podrá pagar al día a los pensionados y abonarse los atrasos.

Hasta ahora las pensiones importan anualmente más de $250.000 y solo se recaudan $150.000.

Se abona el 50 por ciento de las pensiones, con un atraso de un año y siete meses.

Por la ley del doctor Alliegro se podrá pagar el total de las jubilaciones.

El doctor Alliegro recibió ayer en la Cámara infinidad de telegramas felicitándolo por el triunfo de su proyecto.

EN HONOR DE LOS VETERANOS Y EN PREMIO A LA LABOR DE LOS MAESTROS

Se dió cuenta asimismo con la remisión al Senado para ser aprobado del proyecto de ley del doctor Pastor del Río. Este proyecto que ha sido objeto de sinceros y entusiastas aplausos puede considerarse que ha sido formulado en honor de los Veteranos de la Independencia y como premio a la labor de los maestros. El doctor Pastor del Río ha visto coronados sus esfuerzos con la aprobación de una ley que concreta un pensamiento cubano de rancio y profundo nacionalismo.

El proyecto que salió ayer para el Senado dice así:

ARTICULO I.—Los Municipios de la República celebrarán el siete de diciembre de cada año, sesión solemne, o una velada pública, en honor y a la memoria del Lugarteniente de la Revolución Libertadora Antonio Maceo y Grajales y demás héroes y mártires de la Independencia, en cuyo acto se harán resaltar, además, las glorias de los que se encuentren particularmente vinculados a la historia de la localidad en que éste se efectúe.

ARTICULO II. Cuando por cualquier circunstancia no pueda ser dispuesto por el Ayuntamiento, lo organizará el Alcalde Municipal.

Los miembros del Ejército Libertador, sus auxiliares, los Emigrados Revolucionarios y los maestros públicos serán considerados como invitados especialmente

Se exceptúa de lo que determina el Inciso primero de este artículo el Ayuntamiento de la Habana, ratificándose el acuerdo de la Cámara de Representantes; en virtud del cual se tributa anualmente, esta ofrenda.

ARTICULO III.—Todos los años se rendirá, en cada Municipio de la República, y en la fecha que señale la Secretaría de Instrucción Pública y Bellas Artes un homenaje de honor a la maestra o maestro público que haya realizado la labor más eficiente durante el curso escolar, celebrándose una velada en la que se hará entrega del premio que se establece por el artículo siguiente.

ARTICULO IV.—Los Municipios consignarán anualmente en Presupuesto la cantidad de cien pesos que entregarán a las Juntas de Educación. Dicha cantidad y un diploma, constituirán el premio dispuesto por esta Ley.

ARTICULO V.—Cuando en un término municipal varios maestros alcancen los mismos méritos y no pueda determinarse exactamente el que ha rendido "la labor más eficiente", se precisará por el procedimiento que indique la Secretaría de Instrucción Pública la persona a quien corresponda el premio, entregándose a los otros un diploma de honor, y celebrándose la velada como tributo a todos. El agraciado con el premio en un año no podrá serlo en el siguiente y en ningún caso podrá tributarse el honor a más de tres maestros.

El Poder Ejecutivo, al dictar el Reglamento de esta Ley, consignará los méritos que habrán de tenerse en cuenta para determinar "la labor más eficiente" de acuerdo con sus disposiciones.

LEYES APROBADAS

Suspendido el debate sobre la Ley alcoholera se acordó aprobar y se aprobaron los siguientes proyectos:

Suscrita por el Dr. Zaydín, a la viuda de Víctor Muñoz.

Por el señor Pastor del Río a Carolina de Vera Arrondo.

A la señora Luz Palomares García.

A la señora María Pujadas viuda de Tamayo.

A la señora Angélica Batista.

A los menores hijos de la señora Primitiva Coto.

Seguidamente se suspendió la sesión para esperar la llegada del Presidente de la República.

REPUBLICA DE CUBA
PRESIDENCIA

A mis hermanos de América - de toda América - rindiendo culto siempre al triple ideal de Libertad, Independencia y Respeto mutuo, envío una muy cordial salutación al encargarme de nuevo, por el voto del pueblo cubano, de la Presidencia de esta República de todos y para todos.

Habana, 20 de mayo de 1929.

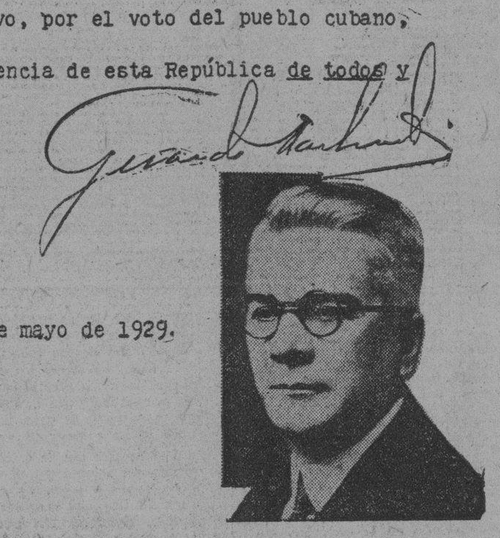

N. YORK, junio, (AP.) — Un autógrafo reproducido en cuatrocientos grandes diarios de este Continente. En este grabado figura una fotografía del General Gerardo Machado y Morales, Presidente de la República de Cuba y una copia fotográfica del mensaje que envió a los pueblos de la América Latina, por Associated Press, en los inicios de su nuevo período de Gobierno.

"POCO A POCO CUBA VA PRODUCIENDO LO QUE NECESITA".-GENERAL MACHADO

EL JEFE DEL ESTADO SE REFIRIO A LA CORDIALIDAD DE LA CAMARA DE REPRESENTANTES Y EL EJECUTIVO

A las cuatro y media hizo su entrada en la Cámara el señor Presidente de la República. No entró por la puerta principal que da a Oficios debido a que en aquellos momentos caía una lluvia torrencial.

Prefirió la calle de Cuna, por la puerta que hay bajo el túnel.

Los representantes lo recibieron en el Salón de Conferencia. La Banda del Cuartel General ejecutó el Himno.

Acompañaban al Jefe del Estado los ayudantes comandantes Espinosa y Rodríguez de León, el Jefe de la Policía Nacional coronel Perdomo y el capitán Rodríguez Batista.

Pasó al hemiciclo y tomó asiento al lado del Presidente de la Cámara.

Una vez allí el Presidente de la Cámara manifestó que la presencia del Jefe del Estado en la Cámara honraba a los señores representantes. Dijo que el General Machado había querido hacer una visita de cortesía a sus amigos y colaboradores en la administración pública al iniciar el nuevo período presidencial para el que había sido electo. Agregó que con el acto que estaba verificando el Presidente de la República daba un ejemplo alto y vivo de solidaridad con los congresistas, de compenetración ofreciendo al propio tiempo prueba inconcusa de su espíritu democrático.

HABLA EL GENERAL MACHADO

El Presidente de la Cámara concedió la palabra al General Machado y éste comenzó manifestando que su visita a la Cámara le complacía extraordinariamente; visita de cortesía cariñosa a sus amigos, a sus compañeros auxiliares en la labor tranquila y reposada que él ha venido realizando durante cuatro años. "En ella habré cometido equivocaciones—añadió—pues soy humano y debo errar, pero os juro que mi obra ha sido encaminada siempre al bien de la Patria".

Agregó: Es necesario que algunas veces este cambio de impresiones entre vosotros y yo, para que Cuba sepa, para que lo sepa el mundo entero que entre el Congreso y yo existe la más perfecta armonía. Congreso digno y laborioso. En cuatro años solo de él he recibido pruebas de sincera adhesión, de vivo anhelo por cooperar a la obra administrativa que he emprendido.

Dijo que en estos cuatro años el Congreso había trabajado mucho, pues unas veces por iniciativas propias y otras atendiendo a sus mensajes no dejó nunca de realizar su trabajo consciente y provechoso. Con ello—afirmó—es desenvuelve un programa patriótico y se consolida el ideal que soñó Martí.

Manifestó que había necesidad de continuar trabajando en la solución de los problemas económicos para lo cual acudía a sus amigos del Congreso. "Puede ser—dijo—que algunos no sean mis amigos, más no importa, yo soy amigo de ellos. Yo no puedo tener enemigos en el Congreso, porque el día que los tenga, trataré de ganarme su amistad.

Después se refirió al azúcar. Habló de que la restricción de la zafra había sido benéfica, toda vez que durante la Restricción el Vendedor Unico logró nueve puntos más, que ahora con la libre producción se han perdido completamente. Entonces se alcanzó 3 y 3 cuarto. Ahora solo 1.51.

Explicó que habiéndosele pedido el cese de la reducción había accedido a ello para dar pruebas de su espíritu democrático.

Luego entró a considerar el problema planteado por los Estados Unidos en la cuestión arancelaria. Dijo que mucho se había hecho y se estaba haciendo para impedir la gravitación arancelaria y que se había logrado detener de acuerdo con los deseos del pueblo americano. Y que seguramente el arancel al azúcar no sería impuesto tal y como fué aprobado en la Cámara norteamericana.

Habló de las luchas entre productores. De los proyectos de unificación de ventas al que se había negado Java, y de la esperanza que le animaba a considerar que se resolvería para Cuba el problema azucarero.

Dijo también que poco a poco Cuba iba produciendo lo que necesitaba para su consumo. Agregó que de once millones de huevos que se importaban anualmente, alcanzan hoy tres millones y medio y que muy pronto Cuba podrá exportar sus huevos al extranjero.

Los mismo ocurre con el café y con otros frutos.

Hizo una breve historia de su administración en los cuatro años anteriores, sin necesidad de un empréstito, y que hasta del préstamo de siete millones de pesos tomados a Obras Públicas había devuelto uno y medio que tuvo necesidad de emplear.

Terminó exclamando que siempre había sido enemigo de los odios políticos, pues su corazón se había templado al calor de aquellas palabras inmortales de Martí: Con todos y para todos.

El General Machado fué muy aplaudido al terminar su discurso.

Luego pasó al salón de conferencias donde se sirvió champagne y tabacos.

ABRAZOS CORDIALES

El General Machado sentóse un largo rato, sobre el brazo de uno de los butacones del salón y allí estuvo charlando con los señores Castellanos, Heliodoro Gil y Carlos Manuel de la Cruz a quienes abrazó repetidamente.

Tuvo frases muy cordiales para los tres, hablándoles de la antigua y sólida amistad que siempre le unió a ellos. Los representantes que rodeaban al grupo se felicitaban de que el Presidente de la República tuviese gesto tan fraternal con los que en la Cámara representan la oposición al Gobierno.

A las seis se reanudó la sesión siendo aprobado el dictamen sobre el Retiro Escolar, cuya Ley pasó al Ejecutivo para ser sancionada.

Entonces se entró a discutir nuevamente la Ley Alcoholera.

El doctor Alberni pidió que se suspendiese el debate. Así se acordó. Y se convino en celebrar una sesión especial el viernes a las cinco de la tarde para discutir el proyecto.

Se aprobaron los artículos restantes de la ley que impide que los rótulos de los comercios e industrias se escriban en otro idioma que no sea el castellano.

Y se discutió y aprobó la ley del doctor Zaydín, que defendió disponiendo la semana de 48 horas para los dependientes y obreros, la fiel observancia de la ley del cierre y la obligación de conceder a los dependientes del comercio dos horas diarias para almorzar.

El señor Mario Mendoza ha presentado una enmienda al proyecto Finalés, concediéndole los mismos derechos a disfrutar sueldos a los miembros políticos de las Juntas Provinciales y Municipales.

También ha presentado una proposición de ley creando el Partido Judicial de Santiago de las Vegas.

LA TRAGEDIA DE MANUEL SECADES

Los tripulantes del vapor Manuel Arnús, interrogados

CADIZ, junio 26 (AP).—Procedente de Barcelona ha llegado el vapor Manuel Arnús, para continuar viaje a Venezuela y Colombia. El Juzgado especial de Marina que entiende de la causa iniciada por la muerte de la Sra. Lucrecia Humara de Secades, a manos de su esposo, el comandante Manuel Secades, estuvo a bordo, tomando declaraciones a los tripulantes. Parece que nada nuevo habrá que añadir al sumario.

No obstante el juzgado ha averiguado que en el mismo camarote en que se alojaba el hijo de Secades, lo hacía un distinguido cubano de apellido Quintana, a quien dijo aquel después del drama que ya no le quedaba más remedio que el suicidio. Quintana le dió consejos para hacerle cambiar de resolución, manifestándole que ahora más que nunca debía vivir, ya que le haría mucha falta a su padre.

El capitán del Manuel Arnus, señor Rafael Meana, nada nuevo agregó al caso.

EL PRIMER JUICIO CONTRA UN MINISTRO EN POLONIA

VARSOVIA, Polonia, junio 26, (AP.)—Hoy comenzó en esta capital el primer juicio de un ministro, ante un tribunal de Estado, que se celebra en Polonia. El Mariscal Pilsudski hizo la defensa del acusado, Gabriel Szechowicz, ministro de Hacienda, atacando a la Dieta en términos muy duros.

El mariscal dijo que era el único responsable de lo que se le imputaba a Czechowicz, porque éste había procedido por sus órdenes.

"THE KEY TO HAVANA"

LA GUIA MAS CONOCIDA DEL TURISTA

25.000

ejemplares repartidos gratis en los Estados Unidos y Cuba, por las Cías. de Vapores, Ferrocarriles, Clubs, Hoteles, etc.

PARA ANUNCIOS
Dirijase a
R. CARRILLO
Agente Exclusivo.
Obrapía 33. Telf. M-1757.

ROGER LE FEBURE,
Editor Propietario.
Edificio Benitoa, G y 25. Telf. F-6008

QUEDO RATIFICADA AYER LA PERFECTA INTELIGENCIA QUE UNE A LOS PODERES EJECUTIVO Y LEGISLATIVO

El Jefe del Estado hizo su visita de cortesía a la Alta Cámara, cambiando impresiones, cordialmente, con los señores senadores—El progreso alcanzado

Tiene Interés en Proteger Nuestras Industrias

Está satisfecho de los presupuestos.—El 30 de junio terminará el 13o. período congresional.—Aprobada una moción de Cuéllar del Río.—Elocuentes discursos

El Honorable Sr. Presidente de la República hizo ayer, a las tres de la tarde —según anunciamos—una visita de cortesía a la Alta Cámara, con el objeto de saludar a los legisladores, después de su proclamación en el alto cargo de Jefe del Estado, para el que fué elegido por el pueblo de Cuba, del mismo modo que lo efectuó al iniciar su Gobierno en mayo de mil novecientos veinticinco.

En el pórtico del Palacio del Senado lo esperaban el ilustre Presidente del Congreso y del Partido Liberal, doctor Clemente Vázquez Bello, el Primer Vicepresidente del Alto Cuerpo comandante Alberto Barreras, el secretario doctor Celso Cuéllar del Río y los senadores señores Wifredo Fernández, Ricardo Dolz, Horacio Díaz Pardo, Alfonso Duque Heredia, Agustín Cruz, Lorenzo Fernández Hermo, Fausto Menocal, General Faustino Guerra, Agustín García Osuna, el Dr. José Manuel Cortina, Manuel Martínez Moles, General González Clavell, Coronel Villalón, Dr. Modesto Maidique, Daniel Compte, Camacho Padró y el ex Vicepresidente de la República, que ocupa ahora una curul en el Senado, coronel Carlos La Rosa.

Tras las cordiales salutaciones, penetró en el Palacio senatorial el Primer Magistrado y se dirigió al Salón de la Presidencia acompañado por sus ayudantes y por todos los senadores presentes.

Faltaban sólo los legisladores Dr. Viriato Gutiérrez, que se halla en Europa, el Segundo Vicepresidente del Senado, señor Adolfo Silva, que se encuentra en Camagüey, el Lcdo. Bravo Correoso, que reside en Santiago de Cuba, y el coronel Rosendo Collazo, que está fuera de la capital.

Durante una hora cambiaron impresiones con la mayor cordialidad el Ejecutivo y los senadores.

Expresó el Jefe del Estado su vivo deseo de mantener siempre las mejores relaciones con el Poder Legislativo, para actuar con la mayor eficacia en pro de la Nación. Como vine en el año mil novecientos veinticinco — dijo — vengo ahora a saludaros, después de tomar posesión del alto cargo que me ha confiado mi pueblo y a expresaros mi cordial simpatía y el anhelo que me anima de que laboremos incansablemente unidos por el bien de la Patria.

Actuando conjuntamente, buscando las soluciones eficaces en los problemas del país, lograremos obtener grandes progresos para la República, a la que todos estamos interesados en dignificar y engrandecer.

Se interesó luego el General Machado por los presupuestos. Dijo la satisfacción con que había visto que siguiendo sus orientaciones, no quedaría indotado ningún servicio. Insistió en la necesidad de atender a la vida económica con preferencia, de desarrollar la riqueza, de fomentar las industrias, de favorecer el comercio, de mejorar la administración pública cada día y tuvo frases de elogio, de estímulo y de patriótica excitación para el Poder Legislativo, con el cual desea laborar por el bien de Cuba.

LO QUE DIJO EL GENERAL MACHADO

Hizo uso de la palabra el General Machado informando al Senado sobre la situación actual del Tesoro; hizo un estudio muy certero de la liquidación del último Presupuesto.

Consignó el hecho de que a pesar de la autorización que el Congreso le otorgó en el Presupuesto anterior, él no había hecho uso de tan elevado poder. Hizo toda clase de esfuerzos al objeto de resolver el problema económico, sin acudir a las facultades extraordinarias que el Poder Legislativo le concedió, inmediatamente a exponer un estudio sobre el problema del azúcar. Afirmó que en ese importantísimo asunto, el Gobierno había seguido la norma de adoptar los puntos de vista que la mayoría de los elementos productores e interesados en el azúcar aconsejaban.

Manifestó que se ha entablado una ruda batalla alrededor del problema azucarero y de la elevación de las tarifas en los Estados Unidos. Pero el Presidente de la República tiene confianza en que, al fin, la solución será favorable a Cuba. La Cancillería está desenvolviendo una acción muy intensa en ese problema, y tiene que decir que se ve secundado el Presidente con todo entusiasmo por el Congreso, la Prensa, todo el país y los azucareros y muchos elementos americanos de alta representación en las esferas de Washington, amigos sinceros de Cuba.

Insistió el General Machado en destacar la importancia de la cuestión y de las negociaciones que se vienen haciendo. Y afirmó su optimismo y su fe en el porvenir.

Luego se refirió a la Carretera Central. Declaró que en el mes de febrero próximo llegará esa Carretera a Pinar del Río; en el mes de marzo a Santa Clara, y en diciembre del año que viene, a la capital de Oriente. Esas fechas pueden considerarse como definitivas. Si sufren alteración será para ganar tiempo, para abreviar el plazo, pero nunca para ampliarlo.

Dijo que él, personalmente, ha hecho una inspección de los trabajos y que se encuentra muy satisfecho. Atribuye el General Machado la más alta importancia a la terminación de esa obra pues está convencido de que será trascendental para el desenvolvimiento de la riqueza cubana y facilitará la circulación y tráfico de todos los productos nacionales.

Todas las obras públicas que tienen crédito señalado—siguió declarando el Presidente—como, por ejemplo, el Acueducto de Santiago de Cuba y otas en Camagüey y en otras ciudades, serán ejecutadas.

Recomendó a los Senadores, haciendo extensivas las palabras a todo el Congreso, la conveniencia de no votar leyes que signifiquen nuevos gastos. Para él es muy sensible tener que vetar acuerdos del Poder Legislativo, con el que mantiene relaciones tan admirables. Lo natural es que ese Poder vaya de acuerdo con el Poder Ejecutivo mediante una absoluta compenetración de orientaciones y de iniciativas, a fin de hacer, de esa manera, frente a los problemas económicos. No tendría explicación el hecho de que en un Congreso con el que le une amistad tan leal, se den motivos para que él, por exigencias ineludibles, tenga que ejercitar la facultad de veto que la Constitución pone en sus manos.

En Cuba—dijo—ya no quedan más que problemas económicos: los políticos han quedado absolutamente resueltos. Se muestra el General Machado muy satisfecho del concurso que todos los partidos le han prestado y le siguen prestando. El no se considera un Presidente liberal, sino un Presidente nacional, igualmente obligado hacia todas las colectividades políticas que le designaron para el segundo período presidencial. El país sabrá pronto lo que significa que un carácter leal y firme como el suyo, haga la declaración de que no es un Presidente político sino un Presidente cubano.

Aun cuando fué pronunciado de una manera muy sencilla y familiar el discurso del Presidente produjo gran impresión en los Senadores, por el método y la claridad con que fueron expuestas ideas verdaderamente fundamentales y por el profundo conocimiento que reveló el Presidente de los problemas que afectan a la existencia de Cuba.

Cuando el General Machado terminó de hablar, el senador señor Carlos de la Rosa opinó que debían los Senadores expresar su opinión.

Hablaron los doctores Vázquez Bello, Cortina y Dolz con su habitual elocuencia.

El doctor Dolz manifestó que, como no ostenta representación de ningún partido podía él considerarse como una rueda inútil en el engranaje del Senado.

El doctor Cortina declaró que el destino tiene en estos momentos a Cuba frente a un gran dilema que es: o resignarse a ser una Nación insignificante o convertirse en un Pueblo situado en la cima de la gloria y la grandeza.

Agregó que en esa lucha el General Machado es el caudillo de todos los cubanos y que para librarla podía contar con todas las fuerzas del país.

Habló elocuentemente el Presidente del Congreso exponiendo su opinión, llamando la atención de los senadores hacia la necesidad de hacer labor conjunta con el Ejecutivo para atender preferentemente a los problemas económicos y elogiando la actitud del Presidente.

Departieron los senadores un buen rato con el General Machado. Y se brindó con el rubio licor de la Champagne por la República y por la ventura de todos.

A las cuatro y media salía del Palacio del Senado el Honorable Sr. Presidente.

LA SESION

Empezó a las cinco y cuarto.

Presidió el Dr. Clemente Vázquez Bello y actuó de Secretario el Dr. Cuéllar del Río.

Había en el hemiciclo dieciséis senadores.

Fué aprobada el acta de la sesión anterior.

El Dr. Ricardo Dolz pronunció una elocuente oración necrológica dedicada al doctor Ignacio Remirez y pidió que se consignara en acta el sentimiento de dolor del Senado y que se enviara el pésame a la familia del extinto.

Así se acordó.

Fué aprobado el dictamen de la Comisión Mixta al proyecto modificando el Retiro Escolar.

Se leyó el dictamen de la Comisión de Hacienda al proyecto de ley de presupuestos, a la Ley Económica del Estado.

Habló con elocuencia el Presidente de la Comisión, Dr. Alfonso Duque Heredia. Hizo un análisis del proyecto, elogió cálidamente la actuación patriótica del la legislación económica para mantener Ejecutivo y destacó la importancia de los servicios a la altura de las necesidades actuales.

Fué aprobado el dictamen de la Comisión y la Ley de Bases.

Se aprobó luego el Proyecto de Resolución de la Cámara que dice:

El Congreso de la República dará por terminadas las sesiones correspondientes a la Quinta Legislatura del Décimo Tercero Período Congresional, el día treinta de Junio de mil novecientos veinte y nueve.

El Dr. Celso Cuéllar del Río hizo uso de la palabra para referirse en un vibrante discurso a la visita del Presidente al Senado y presentó la siguiente moción:

El Senado acuerda expresar al Honorable señor Presidente de la República su reconocimiento por el acto de elevada política, realizado en la tarde de hoy al visitar a este Cuerpo de igual manera que éste lo hizo después de su toma de posesión el veinte de Mayo de mil novecientos veinte y cinco.

He aquí el discurso del Dr. Cuéllar del Río:

EL DISCURSO DEL DOCTOR CUELLAR DEL RIO

Señor Presidente y señores Senadores: el distinguido compañero señor Duque de Heredia, en su brillante exposición sobre los Presupuestos, habló, aunque sucintamente, de la visita hecha en el día de hoy por el señor Presidente de la República a este Cuerpo Colegislador.

Creo un deber del Senado, representante de una parte del Poder Legislativo de la Nación, expresar su reconocimiento más intenso, al ilustre jefe de la nación, por este acto de alta política y de gran cordialidad cubana realizado en el día de hoy.

Ya el señor Presidente después de su toma de posesión del 20 de mayo de 1925, realizó un acto análogo al de hoy. Consecuente con sus principios de gobernante demócrata, creyó cumplir con su deber visitando entonces al Senado y a la Cámara de Representantes, dando la alta nota de cordialidad entre ambos Poderes de la nación que deben siempre estar unidos y compenetrados para defender mejor los intereses de la patria. Ahora, después de su toma de posesión, de su nuevo período de gobierno nos hace otra visita análoga a la anterior, con el propósito de ratificar una vez más su política de cordialidad y compenetración entre ambos Poderes del Estado y para exponernos sus puntos de vista sobre nuestra economía nacional. Lleno de unción patriótica, y con el optimismo de los grandes caracteres, que tienen trazado un plan de defensa de nuestros grandes intereses patrióticos y económicos, nos habló de sus planes económicos del presente y del futuro tratándonos de la crisis azucarera que en estos momentos envuelve a la economía nacional.

Uno de los puntos de vista expuesto por él está relacionado precisamente con los Presupuestos de la Nación, que acaban de aprobarse. Nos dijo, que fué motivo de preocupación por su parte el Presupuesto actual, porque no quería hacer economías que pudiera dejar indotados servicios públicos y provocara cesantías en el personal; pero al terminarse el año fiscal ha visto con júbilo que el Presupuesto terminó después de haber cumplido sus altos fines económicos y que, del crédito de emergencia, que le otorgó el Congreso de los Fondos de Obras Públicas, no hizo uso nada más que de una parte, teniendo verdadero placer de devolver parte de su crédito a su fondo de origen. Eso nos dijo, me ha animado considerablemente y debe ser motivo de júbilo para el Congreso, porque demuestra la canacidad económica de nuestra Nación y su alto espíritu patriótico y de compenetración con su gobierno, que no tiene más preocupación que cumplir con los deberes que se ha impuesto como gobernante de defender a la patria en todos sus sectores con una política de cordialidad y una administración eficiente y honesta.

Del problema azucarero nos dijo: se están llevando a cabo trabajos cerca de los Poderes de la Nación americana, creyéndo que esos trabajos obtendrán el más lisonjero de los éxitos, en bien de las relaciones políticas y económicas de aquel país y de Cuba y en beneficio de los azucareros de ambas naciones.

En estos momentos de preocupación económica por el bajo precio de nuestros azúcares, esa nota de optimismo fundado que nos da el señor Presidente de la República, es algo que nos llena de júbilo y llenará de júbilo al pueblo cubano.

El, que en sus cuatro años de gobierno le ha dado un gran impulso a nuestra economía nacional con la modificación de los aranceles, los tratados comerciales y su política estimulando las nuevas industrias del país, dando el ejemplo personalmente de lo que debe hacer todo cubano para engrandecer a la patria nos da base para afirmar que en este su nuevo período, su gran obra de reconstrucción política y económica la habrá terminado y Cuba habrá consolidado de una manera definitiva su vida económica.

Fué aprobada la moción por unanimidad.

Explicó su voto el señor Fernández Hermo.

Afirmó el culto político que la visita del Jefe del Estado tenía una alta trascendencia y una honda significación, que no debían pasar inadvertidas; que él quería—ya que eran un ejemplo de cordialidad entre el Poder Ejecutivo y el Poder Legislativo—que constara en el DIARIO DE SESIONES y que se prestara especialísima atención a las palabras del General Machado: "Yo vengo ahora aquí como vine antes, en mil novecientos veinticinco a ponerme en contacto estrecho con vosotros porque quiero que laboremos juntos por el bien de la Patria, que nos prestemos una mutua cooperación a los problemas patrióticos. Con la colaboración del Poder Legislativo, he podido yo obtener los éxitos brillantes que he obtenido durante mi gobierno, y quisiera que los que me sucedan hagan lo mismo que yo he hecho y obtengan los triunfos que yo he alcanzado, gracias al apoyo de los legisladores.

Se acordó lo propuesto por el señor Fernández Hermo.

Se leyó y aprobó el proyecto de ley siguiente:

Se crea en el Partido Judicial de Guanabacoa, un Juzgado de Primera Instancia y un Juzgado Correccional, ambos de Segunda Clase, que deberán funcionar con un personal, dotación y gastos de material y demás servicios, iguales a los que corresponden a esa categoría; los que, establecidos, se Independizarán de los de Instrucción y Municipal respectivamente, que actualmente comprenden dichas funciones.

Se leyó un proyecto creando un Juzgado Correccional de Segunda Clase en Holguín. Fué aprobado.

El señor Fernández Hermo envió a la mesa una instancia del Honorable señor Presidente de la República solicitando autorización para usar las condecoraciones siguientes, que le han sido concedidas por los Gobiernos de Bélgica, de Francia, de Italia y España. Orden de Leopoldo I. El Gran Cordón de la Legión de Honor. La Orden de San Mauricio y San Lázaro. El Gran Collar de Isabel la Católica y la Gran Cruz del Mérito Militar.

Se acordó dejarla sobre la mesa para considerarla en la primera sesión secreta.

Se leyeron otras instancias del Dr. Emeterio Santovenia, del Sr. Eugenio Rayneri y del Dr. Diego Vicente Tejera, solicitando autorización para usar diversas condecoraciones.

Se aprobó el Proyecto de ley reformando la Ley de Caja.

Fué aprobado el siguiente proyecto:

La jubilación forzosa de los Registradores de la Propiedad, como funcionarios públicos, se verificará en las mismas condiciones y circunstancias en que se halla establecida en el vigente Código Notarial, para los funcionarios de esta índole, dada la similitud de funciones y de ingreso de ambas carreras.

Fué aprobado el proyecto de ley concediendo un crédito de diez mil pesos para erigir un monumento al Soldado Invasor en Mantua, el extremo occidental de Cuba término de la Invasión, uno más, de la serie de patrióticos proyectos que está presentando el comandante Barreras.

UN ACUERDO DEL SENADO

Acordó el Alto Cuerpo, celebrar sesiones hoy, jueves y el viernes y el sábado, para tratar de los proyectos de ley y de los dictámenes urgentes en vista de que se ha acordado terminar en el mes actual la Legislatura.

A las siete terminó la sesión—que había sido prorrogada—por falta de quorum.

FALLECIO A CAUSA DE UNA INTOXICACION

El señor director de la Casa de Salud La Covadonga informó en el día de ayer al señor Juez de Instrucción de la Sección Quinta que en esa Casa de Salud había fallecido el señor Antonio Martínez y Gilbane, el cual, con el propósito de suicidarse había ingerido el día 25 de abril, un veneno. El Juez ordenó la práctica de la autopsia en el cadáver del fallecido.

Alamac
HOTEL

Broadway and 71st. Street.
NEW YORK

Conocido y recomendado por las principales familias que visitan esta Metrópoli. Ambiente refinado, atención individual, sirvientes de habla española, cocina ESPAÑOLA y AMERICANA.
Apertura sensacional del CONGO ROOF
Comida, cena, baile, gran orquesta del Maestro Eddie Davis todas las noches.

Excursiones de turistas cubanos El Hotel Alamac ha sido el hotel escogido por las diversas excursiones de maestros que visitarán Nueva York este verano, por el ambiente hispano y el trato esmerado que en dicho hotel mantiene su gerente, el señor Antonio Agüero.

600 HABITACIONES CON BAÑO Y DUCHA.

Busque a nuestro representante en la estación o en el muelle. Oficinas y Salón de Lectura del "DIARIO DE LA MARINA"

Oficinas del OPEN ROAD, Agentes de Vapores.

Para reserva de habitaciones, precios, detalles y panfletos ilustrados, dirijanse al señor
Antonio Agüero
Gerente Hispano.

HOTEL ALAMAC
Cable: ALAMACOTEL

Broadway y 71st. Street.
NEW YORK.

M.E.C.D. 2016

DIARIO DE LA MARINA

FUNDADO EN 1832

DIRIGIDO HASTA 1919 POR DON NICOLAS RIVERO Y MUÑIZ

Editado por la Compañía DIARIO DE LA MARINA (S. A.), cuyo programa consiste "en la defensa de los intereses generales y permanentes de la Nación cubana, de los especiales de la colonia española establecida en la misma y de la unión y armonía entre los diversos elementos que conviven en el país".—Art. 1o. de los Estatutos.

OFICINAS: Nueva York . . . . . Broadway at 71 St. Habana . . . . . Prado 103

PRECIOS DE SUSCRIPCION:

HABANA		PROVINCIAS			
1 mes	$ 1.60	1 mes	$ 1.70	1 año	$ 21.00
3 idem	" 4.80	3 idem	" 5.00	6 meses	" 11.00
6 idem	" 9.00	6 idem	" 9.50	3 meses	" 6.00
1 año	" 18.00	1 año	"19.00		

Esta suscripción sólo da derecho al número de los domingos.

SUSCRIPCION DOMINICAL:

Sólo para el extranjero

(Países comprendidos en la Unión Postal).

6 meses . . . . . $ 4.20
1 año . . . . . " 8.40

(Países no comprendidos en la Unión Postal).

6 meses . . . . . $ 5.00
1 año . . . . . " 10.00

TELEFONOS:

Anuncios clasificados y de suscriptores	A-1014 A-3333	Deportes	A-4732
		Fotógrafo y Rotograbado . .	M-6844
Quejas de suscriptores . . .	M-8404	Departamento de Radio . . .	M-7714
Redacción	A-0301		
Anuncios Administración . .	A-5334	Imprenta	M-9665

Pacifismo Bélico

EL senador norteamericano Lynn J. Frizier, en una convención celebrada por los Adventistas del Séptimo Día, ha anunciado su propósito de adicionar la Constitución de los Estados Unidos con una nueva enmienda, por la que se declara ilegal la guerra. La idea que entraña este propósito no es completamente original, ya que un precepto análogo se halla en la Constitución del Brasil, circunstancia en que basa el gobierno de aquel país su negativa a suscribir el llamado pacto antibélico del señor Kellogg. La originalidad en este caso se encuentra en el detalle de que la proyectada enmienda pacifista lleva aparejada una belicosa agresión contra el uso del tabaco. La aromática hoja, manufacturada en forma de cigarros, a juicio del senador Frizier, es la causante de innúmeras calamidades, no siendo las menos graves las pérdidas de vidas y el desequilibrio financiero. Y a fin de dar fuerza al pacto Kellogg, condenando la guerra en todas sus formas, estima que a la colocación de las luchas bélicas fuera de la ley debe acompañar la estricta prohibición del consumo de cigarros.

La idea del prohibicionismo antitabacalero germinó y continúa su evolución en circunstancias similares a las que propiciaron la cristalización del prohibicionismo antialcohólico. Precursores de esta cruzada fueron los ministros de la Iglesia Metodista, que desde el púlpito equipararon el uso del tabaco con el de las bebidas alcohólicas, los bailes, los espectáculos teatrales y otras expansiones por ellos conceptuadas como pecaminosas. Pese a las consecuencias que ha traído aparejada la llamada Ley Volstead, que comenzó por arruinar las industrias vinícola y cervecera de la gran república, disminuir los ingresos fiscales por concepto de fabricación, importación y venta de bebidas en más de ochocientos millones de pesos anuales, hacer de un pueblo respetuoso de las leyes una comunidad que se complace en burlarlas, entronizar el contrabando y dar incremento al vicio en otras formas, como sustitutivos del consumo de las bebidas prohibidas, con resultados deplorables para la salud y las buenas costumbres, el prohibicionismo antialcohólico tiene en el país vecino formidables sostenedores. Este precedente, abona la presunción de que también pueda prosperar y ganar prosélitos la idea de establecer el prohibicionismo antitabacalero.

Hasta ahora había sido el tabaco una especie de cabeza de turco en materia de voracidad fiscal, unas veces cohonestada con apariencias de propósitos proteccionistas y otras sin atenuantes que disimularan el carácter extorsivo de la exacción. Entre los más recientes experimentos de este género se cuenta el acuerdo del gobierno de Bolivia, que desde el primero de abril del corriente año elevó el impuesto del timbre para los tabacos y cigarros a diez centavos cuando su precio no exceda de veinte a cuarenta centavos, a veinte centavos cuando el precio sea de cuarenta centavos a un peso, más diez centavos adicionales por cada veinte centavos que exceda de esta última cantidad. Otro acuerdo más restrictivo aún ha sido aprobado por la Asamblea Legislativa de Guatemala, gravando cada tabaco importado con un centavo, cada cigarro con medio centavo y cada kilogramo de tabaco picado en cualquier forma con cuatro pesos oro. Y al Congreso argentino ha sido presentado un proyecto de ley para el fomento del cultivo tabacalero, por el que se recargan en un cincuenta por ciento los derechos de importación sobre tabacos y cigarros.

No obstante el hecho de figurar los países precitados entre los que consumen nuestro tabaco, contándose la Argentina en el número de nuestros buenos clientes por este concepto, los acuerdos y proyectos anotados tienen una importancia relativa si se comparan con el propósito que motiva estas notas. De los 21,344,555 kilogramos a que ascendió el pasado año nuestra exportación de tabaco en rama, los Estados Unidos nos compraron 10,628,235 kilogramos. Consume, pues, la gran república casi la mitad de nuestra producción tabacalera en bruto. Es positivamente cierto que esta importación de materia prima le permite actuar en el mercado mundial como competidora nuestra. A tal extremo es esto cierto, que en la reciente información sobre la proyectada revisión arancelaria los fabricantes de tabacos de los Estados Unidos hubieron de exponer ante la Comisión de Medios y Arbitrios que el tabaco de Cuba es esencial para la manufactura norteamericana. Huelga, por lo expuesto, ponderar hasta qué punto nos afectaría la medida propuesta por el senador Frizier.

En cierto sentido, no falta razón a los miembros de la Liga contra el cigarro, cuando se refieren a los estragos que el abuso del tabaco está causando entre los norteamericanos. Conviene subrayar que hemos escrito abuso y no uso, porque tales estragos no provienen del consumo del cigarro en la forma usual en que debe consumirse, sino de las derivaciones que ha traído la vigencia de la ley de prohibición antialcohólica. Desde la promulgación de la Ley Volstead hasta la fecha, se ha intensificado extraordinariamente en la gran república el consumo de cigarros de los tipos denominados egipcio y turco. Se asegura a este respecto que el fenómeno guarda concomitancias con la extención de la toxicomanía. Del mismo modo que muchos emplean como sustitutivos de las bebidas alcohólicas la morfina, cocaína, opio y otros estupefactivos, parece ser que se ha generalizado entre nuestros vecinos la costumbre de mezclar con la picadura sustancias tales como la marihuana y otras similares, que producen por de pronto fantásticas ensoñaciones y culminan a la postre en accesos de "delirium tremens", o locura, y frecuentemente en la muerte. Por eso, sin duda, nuestros vecinos, que importan crecidas cantidades de tabaco en rama y elaborado, no consumen nuestros cigarros, felizmente incontaminados de tan nocivas adulteraciones, mientras que no pocos conterráneos nuestros gustan de intoxicarse con cigarros importados de olor y sabor nauseabundos. Pero como en resumidas cuentas el prohibicionismo antitabacalero vendría a asestar un nuevo y rudo golpe a la más cubana de nuestras grandes industrias, sería deplorable que el pacifismo de los Adventistas del Séptimo Día culminase en guerra declarada a nuestro tabaco.

IMAGEN

TENGO en mi ventana
fina y transparente, una
(cortina blanca.
La brisa la mece,
la arrulla y levanta
prestándole vida,
movimiento y alma.
Si no fuera el aire
qué triste y qué quieta
estaría siempre mi cortina
(blanca!
Semeja mi imagen:
un pobre guiñapo que llevo por
(alma.
La vida la empuja,
la mece, le canta,
le enseña el sendero
de luz y esperanza.
Y mi pobre alma,
mustia ya, y cansada
me recuerda siempre
mi cortina blanca.

MARIA SANCHEZ DE FUENTES DE FLORIT

LOS ESTRAGOS DE LAS DROGAS HEROICAS

EN el año de 1912 se llevó a cabo un Congreso Internacional del Opio, al cual asistieron representantes de todos los países civilizados del mundo. Este Congreso se limitó a nombrar un Comité encargado de estudiar la manera de restringir el tráfico y uso de las drogas al campo científico, pero tanto por la vastedad del problema, como por la interrupción que en las labores del Comité causó la gran guerra, los resultados de ese Congreso fueron nulos.

Quedaron, desde luego, varias actas y proyectos escritos, los cuales sirvieron más tarde para que la Liga de las Naciones tuviera un punto de partida en su campaña contra los terribles estragos de las drogas heróicas. Sin embargo, el Congreso de Ginebra tampoco ha conseguido adelantar gran cosa, por el hecho sencillísimo de que el asunto se ha querido tratar en el campo de la legislación política y de la codificación penal, dándole muy poca importancia a su principal aspecto: el docente, el de la educación de las masas, el que se ha de encargar de convencer con el razonamiento, en vez de atemorizar con el castigo.

Lo mas que consiguió la Liga de las Naciones fue firmar un Pacto por el cual las potencias signatarias se comprometen a poner en vigor las provisiones establecidas por la Convención de 1912, y a suprimir completamente el consumo del opio preparado, en sus respectivos territorios, dentro de los quince años subsiguientes a la fecha de la firma, época en que los países productores de la planta deben tambien tener perfectamente controlada la exportación a fin de que no se lleven a cabo embarques de contrabando. Este fué el resultado de la primera conferencia de la Liga sobre el particular, y en una segunda consideración que el Congreso de Ginebra le dió a éste trascendental problema, estableció un código mas estricto para el control de la producción, manufactura y comercio internacional de toda clase de narcóticos. Este control se llevará a cabo por medio de un sistema de autorizaciones de exportación y de certificados oficiales de las importaciones que de los mismos se hagan en los diversos países. Al mismo tiempo quedó constituido un Comité permanente de control, al cual le deberán someter todos los países, para aprobación o rechazo, las solicitudes, debidamente explicadas, de las cantidades de narcóticos requeridas por el consumo exclusivamente médico.

Abundando en lo anterior, las naciones contratantes se comprometieron por protocolo especial, a tomar todas las medidas necesarias para abolir por completo, en el término de cinco años, el contrabando de importación a, o de exportación de sus territorios de toda clase de drogas heroicas. Al discutirse este punto se retiraron las delegaciones de los Estados Unidos y de China, pues éstas llevaban programas propios y completamente diferentes al adoptado por la Liga.

Tenemos pues, que los dos países de mas importancia en lo relativo a la solución de éste problema universal, se abstuvieron por completo, sobreponiendo sus particulares intereses al interés común, y dejando por lo tanto, viciado de nulidad cualquier esfuerzo de la Liga de las Naciones.

Ya en 1912 Inglaterra había interpuesto también sus intereses con el solo objeto de continuar sosteniendo el monopolio en el tráfico mundial del opio, y aun cuando en la actualidad está adherida al último pacto ginebrino, hay que tener en cuenta que lo hizo previas ciertas reservas que en un momento dado pueden echar por tierra todos los acuerdos existentes.

Y llegamos a la conclusión de que mientras priven los intereses del egoismo comercial, mientras que el comercio de los narcóticos sea una fuente de riqueza para quien lo practique, ya sean individuos o pueblos, seguirá aumentando la preponderancia de tan terrible flagelo, y penderá sobre la testa de la Civilización como una moderna espada de Dámocles que fatalmente habrá de degollarla.

Así pues, lo necesario por ahora no es el establecimiento de protocolos o leyes prohibitivas para unos y concesionarias para otros, sino la organización de una campaña educativa, constante y bién preparada, que en la cátedra, en la tribuna pública, en el libro y en el periódico enseñe a todas horas el trágico fin a que conducen los paraísos artificiales a los espíritus débiles que, por snobismo enfermizo o por miedo a afrontar con entereza masculina la realidad de la vida se refugian en ellos denominando "refinamiento" a lo que en realidad de verdad solo es una vil cobardía. El problema es simplemente de educación; en esto como en todo, basta con ilustrar; no hay necesidad de prohibir.

UNO de los problemas de más importancia que confronta la civilización contemporánea es el del cada vez más difundido vicio de las drogas heroicas.

Constantemente los gobiernos, los sociólogos y educadores proponen nuevos métodos para el control y abolición de tan terrible flagelo, pero ya sea por impropiedad de los sistemas, o por la resistencia que a estos oponen los intereses de la gran peste blanca, lo cierto es que hasta la fecha muy poco se ha conseguido avanzar en este campo.

Mientras que la campaña contra el hábito de las drogas continúe teniendo un aspecto puramente político, pretendiendo su abolición con meros decretos o leyes, no se obtendrá gran provecho porque en esto como en todo hay que empezar por el principio: ante todo se debe educar al pueblo, demostrándole por medio de una vasta propaganda popular cual es el precio fatal que el órganismo tiene que pagar por el artificio de los placeres momentáneos que proporcionan las drogas heroicas.

La solución de este problema está en la educación de las masas, y los encargados de gobernar están obligados a solucionarlo, no con simples prohibiciones de ley que por lo general quedan reducidas a inocua literatura penal, sino por medio de una fecunda propaganda que ilustre y convenza a las multitudes.

La virtud no consiste en abstenernos de cometer el pecado por inconsciente temor, sino en contener la indulgente animalidad con los frenos de la inteligencia y de la razón.

De acuerdo con lo que dejamos expuesto, y para aportar nuestro esfuerzo personal al gran esfuerzo común que se debe llevar a cabo para combatir el hábito de las drogas heróicas, ilustramos al lector con una reseña de los efectos de la morfina, cuyo vicio es el mas difundido en el hemisferio occidental:

El uso de la morfina se convierte en un vicio en los individuos que por auto indulgencia no tienen la suficiente fuerza de voluntad para controlarse en el momento en que el alcaloide deja de ser una medicina benéfica para convertirse en una droga fatal. Una vez que un individuo ha adquirido el hábito de la morfina, ya depende de ella para poder vivir con la normalidad de los sanos; con la agravante de que el organismo cada día va tolerando mas al alcaloide, haciendo que la dósis original deje de ser suficiente. Un morfinómano puede llegar a consumír cantidades verdaderamente asombrosas de ésta droga; los casos comunes llegan a un consumo de 15 gramos diarios, pero se han observado individuos que han llegado a consumír hasta 70 gramos en un día. Las primeras etapas de la morfinomanía se caracterizan por una degeneración moral; el paciente pierde todo sentido del bien y del mal, se abandona por completo, deja de tener noción del tiempo, y pierde también, por atrofia, todas sus cualidades afectivas. Como síntomas físicos se observa que la tez se hace de color terroso, el cuerpo se adelgaza, el apetito se pierde, la digestión se contiene y la boca se ulcera; las uñas se hacen tan frágiles que se rompen al menor golpe, la piel se reseca y las cualidades genitivas se atrofian. En las mujeres la esterilidad se hace patente en la no-concepción, y en los hombres se manifiesta por medio de una absoluta falta de virilidad. Aun cuando la morfina no causa directamente la muerte, en cambio si debilita de tal manera el organismo que cualquier enfermedad intrascendente puede acabar con la vida de un morfinómano. La supresión repentina de la droga causa efectos alarmantes: al llegar la hora de la aplicación usual experimenta una gran inquietud que culmina en una incontrolable excitación seguida luego por un enfriamiento violento acompañado de náuseas y vómitos. Simultáneamente se presenta una horrible depresión mental, seguida por alucinaciones visuales y auditivas que pronto se convierten en delirio y violencia. En éste estado se presenta el colapso y la inconsciencia actua de defensa orgánica. La crisis puede resultar fatal si la abstención de la droga continúa; empero, una inyección, aun cuando sea de pequeña cantidad, hace cesar inmediatamente todos éstos síntomas. De aquí que el tratamiento para la cura de éste vicio requiera una gradual disminución de la dosis hasta llegar a la abstención completa.

Los síntomas que dejamos transcritos son los que, por desgracia, se observan todos los días en los adictos a la droga fatal que tantos estragos está causando en la familia humana. Sin embargo, confiamos en que el pavoroso recuento que dejamos hecho habrá de servir para ilustrar a nuestros lectores, poniéndolos a salvo de la falaz tentación de éste demonio blanco que, como lo interpreta hoy nuestro dibujante, hace que la Civilización se cubra el rostro avergonzada por el espectáculo de ruina y de tragedia que le ofrece el estrago de las drogas heroicas, cuya difusión ya es tan grande, gracias a la sordidez de quienes las explotan, y a la vil cobardía de quienes las usan!

(Copyright 1929 by Pallas Features Syndicate). Prohibida la Reproducción.

E. Unidos Socio Activo del Desarme

Por TIBURCIO CASTAÑEDA

Parece natural que estando el Congreso de los Estados Unidos cerrado hasta Septiembre y no inaugurado todavía, hasta mediados de Julio el Parlamtento inglés, esperasen los Estados Unidos el resultado del discurso de su Embajador Dawes en la comida de los "Peregrinos" antes de dar otro paso en el camino naval; pero no ha sido así, y ya los periódicos de los Estados Unidos del Viernes 21 del corriente traen sendos artículos que tienen por base querer festinar esa disminución de la Marina inglesa con la medida del "palo de los Astilleros ingleses "Yard Stick", como expresó el General y Embajador Dawes en ese discurso, que formará época en el mundo, si, en efecto, Inglaterra consintiese en destruir su ecsuadra hasta dejarla con la misma clase y número de buques que hoy tienen los Estados Unidos.

En ese día 21, dicen los periódicos de los Estados Unidos: "Ya los periódicos de Inglaterra del día 20, dicen que el Desarme naval se agitará de nuevo dentro de un día o dos, desde Washington".

También los periódicos ingleses del 20, aseguran que el intento de los Estados Unidos de obtener la reducción de la flota inglesa por medio de la medición de cada buque de guerra según proponía el Embajador Dawes, trae consigo el prescindir de los esfuerzos para llegar a un acuerdo "sobre la libertad de los Mares", inmediatamente.

El Presidente Hoover dijo que el precisar hasta dónde debía llegar el desarme, podía dejarse sin resolver, hasta que las Naciones convengan en "recortar" su Programa, después que con el "palo de medir de los Astilleros" se supiese cuáles eran los buques que había que destruir para llegar a esa cacareada igualdad tan deseada por los Estados Unidos desde la Conferencia naval, fallida, de Ginebra de 1927.

Eso entendían en los Estados Unidos por el contenido de ciertos párrafos del discurso del Embajador Dawes en el banquete de los "Peregrinos".

Uno de los puntos del discurso del Embajador Dawes que ha producido controversia en los Estados Unidos se refiere a que los Peritos Navales, debieran aconsejar a sus respectivos Gobiernos aisladamente, sin previas conferencias con los Peritos de otros países.

El Gobierno de los Estados Unidos quiere aplicar rigurosamente este principio mientras dure la obra de medición de los buques de Inglaterra y de los Estados Unidos, pues se desea que las autoridades navales de un país no estén en relación con las del otro.

En un cablegrama del 20 de Junio corriente, un corresponsal de un periódico de los Estados Unidos telegrafió que existía en Londres un profundo pesimismo naval respecto a la medición material de cada buque de guerra para base de igualdad con los buques de guerra de los Estados Unidos, en cuanto a la fuerza en caso de lucha.

Y como luego se llegó a decir que en Washington se deseaba que a los buques italianos, franceses y japoneses construidos o en construcción se les aplicase ese mismo índice de la medida, los marinos ingleses se quedaron absortos, porque pensaron que se iban a lanzar por un camino de dificultades sin término.

La competencia en fuerzas navales entre Francia e Italia en el Mediterráneo es tanta, que bien puede ser ella el escollo primero que hallen los Estados Unidos para la cacareada igualdad naval.

En los Estados Unidos, empero, se cree que para la igualdad de las flotas de Inglaterra y los Estados Unidos, nada tienen que ver las escuadras de Italia y Francia, aunque sí la Japonesa Esto quiere decir que los Estados Unidos quisieran volver a la Conferencia naval de 1921-22 en que tanto la flota de Francia como la de Italia, quedaran empequeñecidas.

A eso no pueden los Estados Unidos que se llegue: y buena prueba de ello es que ni Francia ni Italia quisieron tomar parte en la Conferencia Naval de Ginebra de 1927 temiendo que todavía se iba a insistir en restarles fuerzas navales.

Hé aquí algunos datos referentes a la Armada de Italia que todo el mundo conoce.

Italia está construyendo ahora 12 Cruceros, algunos casi terminados y todo el mundo sabe que esa flota es la de mayor rapidez en el mundo y que puede rodear a los grandes acorazados ingleses anclados en la isla de Malta.

De estos seis Cruceros construidos con arreglo a lo pactado en la Conferencia Naval de Washington de 1921-22, dos de ellos, el Trento y el Trieste, están ya en el servicio naval y han llegado a la velocidad de 37 millas por hora, que nunca han obtenido los buques de guerra, con excepción de los dessroyers. Cada uno de ellos tiene máquinas de turbinas de 150,000 caballos de vapor, o sea 6,000 caballos más que el acorazado inglés Hooch; además tiene Italia seis buques exploradores que llevan ocho cañones de seis pulgadas, que son los buques más rápidos del mundo en su clase, con 95,000 caballos de fuerza y una velocidad de 37 nudos por hora.

Francia procura por todos los medios a su alcanse rivalizar con esos buques italianos, y no estará de más una conferencia de los Estados Unidos con Francia y con Italia antes de querer tener una igualdad de buques con Inglaterra.

Como se ve, dado el poderío naval de Inglaterra, necesario para regir su Imperio Colonial, ¿es posible que los Estados Unidos quieran destruir 100 o 200 buques de guera ingleses, dejando a la Gran Bretaña a merced de una sublevación de Indios o Mahometanos en la India o de Egipcios? Parece que la contestación ha de ser negativa.

Si la rivalidad de construcciones navales entre Francia e Italia continúa, ¿cómo es posible que Inglaterra vaya a recortar su escuadra en estos momentos en el Mediterráneo que es precisamente el centro de la vigilancia inglesa del Egipto y de la India?

Si los Estados Unidos llegasen a una cooperación con Inglaterra para poner paz en Egipto y en la India, todavía pudiera llegarse a un desarme, pero ¿ha soñado alguien en ese imposible de la cooperación mundial en beneficio de una sola Nación?

Lo cierto es que la igualdad Naval de Inglaterra con los Estados Unidos y Japón en la Conferencia Naval de 1921-22 ha traido consigo la rivalidad naval entre las dos primeras de esas Naciones, y además el cierre de los Estados Unidos a la inmigración japonesa. Pues de esa magna Conferencia salieron todas las partes disgustadas, hasta el punto de buscar hoy la igualdad naval de dos de ellas, Estados Unidos e Inglaterra, ¿a qué insistir en esa imposible igualdad naval, que, dado el inmenso poderío de la escuadra inglesa sobre la de los Estados Unidos, no parece que ha de terminar, sino en un ruidoso apartamiento?

Periódico tan sesudo como "The Times", de los Estados Unidos, en un su número de 20 del corriente, dice en un artículo de fondo:

"Se pensó que el General Dawes, de acuerdo con MacDonald, no tenía más que agitar una mano sobre los 7 Mares, para que, al instante todo el mundo redujera sus escuadras a la mitad y todas las Naciones se arrojarín las unas en brazos de las otras, jurándose eterna amistad. Pero si ha habido algún milagro de esa clase en el mundo, ya hoy no se repiten".

PLEGARIA POR EL HALLAZGO DEL "JUPITER"

PADRE y Señor de todo lo creado,
serenísimo Padre;
el que crece en las cuatro latitudes,
generador y multiplificante;
el que puede matar y dar vida;
el que mueve a compás en las venas la sangre,
y en las sienes agita y ensancha
el océano de la idea y la imagen...
Tú que todo lo puedes;
Tú que todo lo sabes;
oye los ruegos de tu siervo,
el más humilde para hablarte;
oye mi letanía, mi oración,
mi plegaria anhelante.

SEÑOR: Yo sé que el hombre
es descontentadizo, como ambicioso y frágil;
que está invadido de soberbia
y de otras muchas ansiedades
para las que Tú mismo
alma le diste y carne
con pasiones de fuego
inextinguibles y voraces...

SEÑOR: En toda España,
que es tierra madre de hijos singulares,
y en la América toda
que es cuna y mausoleo de titanes
y en el resto del mundo
donde la humanidad nos hizo iguales,
se te implora que surja
de su ostracismo entre los mares
intacto, indemne y optimista
"Júpiter", la aeronave
que no puede dejarse arrebatar,
vencida y miserable,
las cuatro llamas rojas y sublimes
de sus cuatro divinos tripulantes...

Eutiquio ARAGONES.

Habana, 25 Junio de 1929.

REFLEJOS DE PARIS

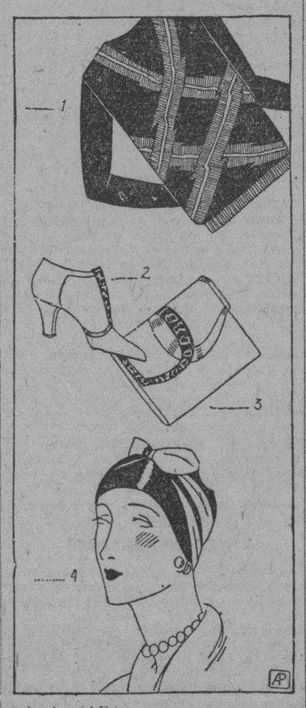

Junio. (AP.)

1.—Sweater con aplicaciones zig-zag.

2.—Zapatilla Perugia

3.—Bolsa de mano para armonizar con la zapatilla.

4.—Turbante de Agnes.

M.E.C.D. 2016

PAULINO — *Daremos Desde las Ocho de la Noche de Hoy, la Màs Completa Informaciòn de Todo lo Relacionado Con Este Match.-Música y Canto en los Intermedios Por la C.M.C.* — SCHMELLING

TRATEMOS DE ALGO

Paulino Uzcudun ha de tener esta noche su prueba semifinal al campeonato del mundo con el púgil germano Max Schmelling, de la que si sale por la puerta grande al término de ella, se podrá considerar en el umbral del campeonato, es decir casi monarca de los pesos completos, si es que no surgen nuevas combinaciones de taquilla dándole largas al asunto.

El vasco parece no darle gran importancia a su oponente de hoy, al menos por las declaraciones que ha hecho y que han sido publicadas varias veces por los periódicos americanos y por algunos de España. En «La Voz», de Madrid, aparece el siguiente parte que confirma lo que dejo dicho, un tanto y un mucho fanfarrón, según verá el lector. Dice así: «San Sebastián, 28 (6 t.) Se ha recibido una carta en la cual Paulino Uzcudun dice, entre otras cosas: Ya ha firmado Schmelling, el pretencioso. Yo, encantado de la vida. Aquí le han dado una importancia enorme, y aunque yo no acabo de creer que sea un enemigo de peligro para mí, celebro que lo encumbren hasta la luna, porque como voy al tanto por ciento, así cobraré más, puesto que la recaudación será mucho mayor, y la victoria mía será más resonante».

«He firmado también otro combate contra Sharkey, que se celebrará el 16 de septiembre y que tendrá carácter de final para el campeonato del mundo, si antes no aparece en escena Dempsey, que por muchos motivos y diversas exploraciones que yo he realizado, puedo asegurar que no reaparecerá. Espero poder embarcar para esa llevando en la maleta el título mundial de todos los pesos».

Muy confiado parece mostrarse el rudo y famoso leñador de Regil frente al alemán, quien sin duda no es un hueso fácil de roer y que nació seis años después que Paulino. Si así no fuera, no tendría Schmelling la importancia que se le da. De 48 peleas sólo ha perdido tres y ganado 29 por knockout, pero esa labor la ha rendido casi toda en Europa, especialmente en Alemania. En América ha peleado tres veces, acabó con Joe Monte en el octavo round y venció por decisión a Joe Seckyra, boxers muy mediocres, pero levantó su cartel al mandar a la lona por el conteo de diez a Johnny Risko, el «hombre goma» o el «panadero de Cleveland», que por ambos remoquetes es popular el contrario de Paulino.

Risko cuenta entre sus víctimas al gigantesco moreno de Liperville, a George Godfrey, vencedor por puntos de Paulino en California, y a Jack Sharkey, que es considerado como finalista, él o Dempsey, si es que a éste se le antoja volver por la picada. Al mismo vasco le ganó Risko por decisión. Así que la base del gran crédito alcanzado por Max Schmelling en los Estados Unidos descansa en la victoria que obtuvo sobre Johnny Risko.

Luego no olvidemos que Frank Diener, campeón de peso completo de Alemania, hizo tablas su pelea con el vasco y que Schmelling venció a Diener. Hay que tener en cuenta todos estos antecedentes para juzgar las posibilidades de triunfo de uno y otro. El alemán, aunque muy joven, va al combate lo necesariamente documentado. No es un carga-toallas que ha de caer sobre la lona, round antes o round después. No forma la parte débil de lo que llaman los americanos «one side bout». Joven, vigoroso, corajudo y diestro, tales virtudes bo-xísticas adornan al alemán.

Tiene Uzcudun en su favor otras condiciones que oponer a las de Schmelling, las que espero le han de hacer triunfar en este combate. Paulino es superior a su oponente en experiencia. El vasco ha «tecleado» a estas horas a casi todos los pesos completos de importancia que se encuentran con aspiraciones al puesto dejado vacante por Gene Tunney. Algunas decisiones le han sido arrebatadas miserablemente por mediación de referees y jueces, de esto no cabe duda. Y otras, las más, ha tenido que ganarlas a fuerza de superar mucho.

Paulino es un hombre hecho de un material especial que ha dejado atónitos a sus oponentes en lo más recio de los combates, cuando han agotado todo el vigor descargando golpes sobre las quijadas del vasco, sin conmoverlo, sin hacerle siquiera doblar las rodillas, mientras Paulino, con la cabeza protegida por sus hercúleos brazos, ha continuado pegando y avanzando como si nada ocurriera. Un boxeador de tales condiciones jamás se había presentado en ring alguno hasta no llegar el hijo de Regil, de naturaleza de acero, de carácter templado y que se crece en el castigo.

Y eso de que Paulino no tiene punch para noquear, es un cuento, pues de cuarenta y tantas peleas celebradas, ha noqueado veinticuatro veces. Es de suponer que si tuviera punch de acuerdo con lo que asimila, sería irresistible y haría ya largo tiempo que la corona de la championabilidad mundial descansaría en su férrea testa. Que el match de esta noche se encuentre marcado a quince rounds es ciertamente una gran ventaja para un boxeador como Paulino, único en su clase. Mi opinión es que Schmelling, cuando se vea en el centro del cuadrilátero frente al vasco, se va a arrepentir de haberse metido en ese lío. De perder Paulino tiene que ser por knockout, y el hombre que tal haga «no se ha fundido todavía», como decía Napoleón de la bala que habría de matarlo. Por lo que «Pao», de no ganarle al alemán por la vía rápida del sueño, lo vencerá magullándole la anatomía, es decir, marcándole más golpes.

GUILLERMO PI.

¡Esta Noche!

Daremos a los Fanàticos la Informaciòn del Match de Paulino Uzcudun y Schmelling Por Magna Vox y Radio

ANOCHE estuvimos haciendo pruebas con nuestro gran sistema de bocinas Magna Vox, congregándose en la hermosa plaza del Capitolio algunos millares de personas que pudieron apreciar la maravillosa eficacia de nuestro servicio. En los balcones del Centro Gallego, ocupados por los socios del muy ilustre centro, se oía con toda claridad nuestra bocina "dinámica", la primera que se trae a Cuba de ese alcance.

Donde quiera que esta noche exista un aparato de Radio, será una estación que reciba y de al público, o a la familia de la casa, la información del DIARIO DE LA MARINA, por eso es que no enumeramos las estaciones que vamos a tener, a más de la central estacionada en esta casa del DIARIO DE LA MARINA. Un servicio que ofrecemos gratis a todos los radioíatas de la república, comenzando a las ocho en punto.

Pero para oír de una manera directa por las bocinas Magna Vox, habrá que acudir desde temprano a los alrededores de esta casa. Ofreceremos un completo programa de música y canto, antes de comenzar el boxeo y en los intermedios. Un concierto por la Orquesta Sinfónica de la Habana que dirige el famoso maestro y compositor Gonzalo Roig. También cantará la maravillosa soprano cubana, señorita Luisa María Morales. Desde las nueve en adelante tocará entre round y round el más popular son "La Gloria" y la orquesta Whis del profesor Lorenzo Pego.

La Prensa Asociada informará desde el mismo ring side del Yankee Stadium por medio de nuestro hilo directo, a cuyo efecto ha designado su mejor experto de boxeo quien nos informará round por round y golpe por golpe el gran match entre Paulino Uzcudun y Max Schmelling, y además todos los bouts preliminares, sin faltar un detalle.

La estación "C. M. C." de la Cuban Telephone Co, la que con tanto acierto dirige el señor Ricardo Nodarse, es la que tiene a su cargo la trasmisión por Radio y Magna Vox con todo su excelente staff, en combinación con el DIARIO DE LA MARINA. Del Club Fortuna y Deportivo Asturias, nos pidieron anoche que avisáramos por este medio a sus socios, de que en ambos clubs se les ofrecerá por sus aparatos de radio la información del DIARIO DE LA MARINA, lo que con gusto hacemos. Igual petición se nos ha hecho de otras sociedades y establecimientos que poseen estación de Radio, pero, lo repetimos, donde quiera que exista en funciones esta noche un aparato de Radio, habrá una estación receptora de nuestra gran información, nuestro servicio será efectivo en toda la extensión de la república. Lo nunca logrado hasta ahora.

CHOCOLATE Y AL BROWN

NUEVA YORK, junio 26. (AP).—El Evening Post en la tarde de hoy dice que se han entablado negociaciones para concertar un match entre Kid Chocolate, la sensación de Cuba y Al Brown el bantam de Panamá, que se efectuará en ésta durante el mes de septiembre.

PETRONE FUE DERROTADO

NUEVA YORK, junio 26. (AP).—Al Singer el brillante peso ligero del Bronx ganó fácilmente una decisión sobre Dominic Petrone, de Nueva York, en el bout estelar a diez rounds efectuado en el Queensboro Stadium esta noche.

LAS MEDIDAS OFICIALES DE LOS CONTENDIENTES

MAX SCHMELLING	MEDIDA	PAULINO UZCUDUN
23 años	Edad	28 años
187 libras	Peso	190 libras
6 pies, 1 pulgada	Altura	5 pies, 11 pulgadas
75 pulgadas	Alcance	74 pulgadas
17 pulgadas	Cuello	17½ pulgadas
44 pulgadas	Pecho expansionado	48½ pulgadas
41 pulgadas	Pecho normal	44 pulgadas
8 pulgadas	Muñeca	7½ pulgadas
14 pulgadas	Biceps	14½ pulgadas
13½ pulgadas	Antebrazo	13 pulgadas
34 pulgadas	Cintura	34 pulgadas
14 pulgadas	Puño	13½ pulgadas
23 pulgadas	Muslo	24½ pulgadas
15½ pulgadas	Pantorrilla	16 pulgadas
10 pulgadas	Tobillo	9½ pulgadas

Programas Como el de Hoy Han Resultado de Interés

Tratándose de una fiesta benéfica, el público ha acudido siempre en cantidad, proporcionando buenas recaudaciones

(Por ED FRAYNE, del N. Y. A.)

NEW YORK, Junio 26.—Hace siete año, un día como hoy, Charles A. Lindbergh resultaba solamente una figura de interés para sus amigos y compañeros de armas y era conocido entre los antiguos colegiales de St. Luis como el mejor cantante del estribillo "Yes, We Have no Bananas". Gene Tunney aspiraba todavía al campeonato que poseía Jack Dempsey, John Gilbert y Greta Garbo no nos habían sorprendido con sus besos apasionados en la pantalla; Graham Mc Namee presumía de baritono en uno de los teatricos de la parte alta de Manhattan, y "Mamá" Randolph Herst buscaba afanosamente la manera de realizar algo raro que produjese dinero para el Comité de la Leche, que tiene a su cargo el suministro de leche gratis a los muchachos pobres de New York.

Siete años han pasado de aquel entonces a la fecha, y muchas cosas han ocurrido que han alterado completamente los acontecimientos. Lindbergh es ya una figura altamente popular y ha olvidado por completo sus pretensiones de cantante, cuando entonaba diariamente el popularísimo "Yes, We have no bananas", canción que dicho sea de paso, ha desaparecido totalmente; Tunney ganó la faja que buscaba y se retiró después de sostenerla dos años; Mc Namee se convenció de que su voz no era nada del otro mundo y buscó consuelo en el retiro y Greta Garbo y Gilbert se han hecho populares, resultando los amantes más fogosos de la pantalla.

Todo esto ha ocurrido en ese tiempo, y sin embargo, la idea que concibió Mamá Hurst en el verano de 1922 vive todavía, y hoy constituye la comidilla de todos los fanáticos deportivos, ya que esta noche se ofrecerá por su mediación a todos, la oportunidad de comprobar si Paulino Uzcudun es, efectivamente, un aspirante de categoría al campeonato mundial de los pesos completos.

QUINTO PROGRAMA

Concibió "Mamá Hurst" en 1922 y lo puso en práctica en el verano de ese mismo año, que un programa de boxeo anual, en el que apareciesen solamente heavy weights, resultaría un imán poderoso para atraer gran cantidad de parroquianos a sus funciones benéficas, los cuales contribuirían, aunque fuera indirectamente a mejorar los fondos del Comité.

Esta noche se ofrece el quinto programa de la serie combinada por Mrs. Hurst, en cuyo encuentro estelar figurarán Paulino Uuzucun, de España, y Max Schmelling, de Alemania, que están dando vueltas alrededor del título abandonado por Gene Tunney para proceder a su captura, y se cree que una concurrencia de record invadirá desde temprano el estadio de los Yankees, ya que el público ha sido muy bien educado en ese respecto, y siempre espera algo fuera de lo ordinario en el programa de peleas que preparan Mrs. Hurst y las demás señoras que están relacionadas con el Comité.

El primer programa que se ofreció al público incluyó el bout de Harry Greb y Tommy Gibbons como encuentro estelar y todo el mundo salió satisfecho del espectáculo que presenció. Gibbons dió una magnífica pelea al remolino de Pittsburgh y dejó tan buena impresión entre los promotores que poco después fué firmado para medirse con Dempsey. Tommy recibió 12,500 pesos por su actuación, y Greb, 17,000.

EL RECORD DE ENTRADAS

Al año siguiente el entusiasmo fue mayúsculo y Mrs. Hurst tuvo la satisfacción de recaudar 350,000 pesos en las taquillas, lo que constituye el record de entradas de esta simpática serie de peleas. Un magnífico programa fué ofrecido ese año a los fanáticos, figurando entre los encuentros celebrados los matches de Jess Williard y Floyd Johnson y el de Luis Angel Firpo contra Jack McAuliffe III.

En 1925 Mike Mc Tigue y Paul Berlembach fueron la atracción del programa. Y "mamá" Hurst recibió una recaudación de 80,000 pesos para sus pequeñuelos. Berlembach ganó la pelea, y los fanáticos salieron una vez más satisfechos del espectáculo que se les ofreció.

En 1926 se ofreció el cuarto programa y la función produjo otra ganancia exorbitante, a pesar de los múltiples contratiempos que se presentaron con la confección de los bouts. Mamá Hurst trató de presentar ese año a Harry Greb contra Delaney en uno de los matches y a Paul Berlembach con Young Stribling en otro, pero Delaney se enfermó días antes de la "fiesta" y tuvo que ser sustituído por Ted Moore y Berlembach se lesionó tres días antes del encuentro, viéndose el Comité en la necesidad de sustituirlo por Tommy Loughran.

Estas repentinas lesiones mataron el espectáculo, pero el público acudió y Mrs. Hurst recaudó 65,000 pesos que alimentaron durante un año a los niños pobres de New York. Aparte de eso, las peleas resultaron mejor de lo que muchos se esperaban. Loughran dió una magnífica exhibición frente a Stribling, y aunque los jueces olvidaron su nombre a la hora de dar la decisión, todos los fanáticos estuvieron a su lado y lo victorearon al salir del ring. Greb derrotó a Moore, pero todo el mundo convino en que el inglesito le había dado la pelea más dura de su vida.

De esa pelea Loughran sacó mucha popularidad y así fué que poco después recibió un chance de los promotores para capturar la corona mundial de los pesos semi completos.

El programa de este año, quinto que ofrece "Mamalta Hurst", ha despertado enorme interés entre los aficionados, y hasta ahora, si se nos permite dar crédito a lo que aseguran los organizadores, se ha hecho una recaudación de 400,000 pesos que aliviarán en mucho la situación de los niños pobres de New York. La propaganda ha sido intensa en estas últimas semanas, y el pedido de localidades ha sido aumentado de tal manera, que se espera una recaudación cercana almedio millón de pesos. Paulino y Schmelling recibirán el veinte por ciento de lo que se haga en taquilla, los gastos alcanzarán cien mil pesos, y el Comité se quedará con 250,000 que será suficiente para proporcionar leche fresca a los chiquitos de New York hasta que se efectúe un nuevo programa.

UN KNOCK OUT DE GEO

CLEVELAND, junio 26 (AP).—George Godfrey, el peso máximo de color ganó por nokaut técnico a Chuck Wiggins, de Indianapolis, en el séptimo round de un bout fijado a doce que tuvo lugar en esta ciudad en la noche de hoy. Godfrey pesaba 239 y Wiggins 194 lbs.

: LOS CONTENDIENTES DE HOY :

He aquí a Paulino Uzcudun (a la derecha) y Max Schmeling, las figuras principales del grandioso programa de boxeo que se celebrará esta noche en el ring levantado en el parque de pelota de los New York Yankees, y cuya recaudación será destinada a engrosar los fondos del Comité que abastece de leche a los niños pobres de la metrópolis americana. Ambos han realizado un magnífico entrenamiento para el match de hoy, y los dos parecen listos para anotarse un rápido triunfo por la vía del k. o. ¿Quién triunfará?

Es Probable que el Ganador de Esta Noche Se Encuentre Con Jack Sharkey en el Otoño

Si Schmeling gana puede ser que Jack Dempsey retorne al ring.—Los contendientes de la pelea de hoy van muy confiados.—Paulino Uzcudun cree que la fuerza lo ayudará muchísimo

(Por JAMES DAWSON, del "New York Times")

Max Schmeling, heavyweight de Alemania, y Paulino Uzcudum, el vasco de los Pirineos se batirán esta noche en el Stadium de los Yankees, New York, en un bout que ha sido firmado a quince rounds, a beneficio de la leche, y en el cual se sacará al hombre que ha de ocupar la vacante de Gene Tunney, en el trono de los heavyweights, alcanzando gloria y propio bienestar en la división de los pesos completos.

El perdedor de este encuentro no quedará eliminado totalmente de la lista de aspirantes a la corona mundial, pero su nombre engrosará el ejército de innumerables heavyweights de mediocre categoría, que asumen el role de punching bags cada vez que un púgil de categoría tiene señalada una pelea de importancia, o también quedan en calidad de mansas palomas para mejorar el record de algún recién llegado.

Testigo de este encuentro, por lo menos así se espera, será una excelente concurrencia que resultará más notable por su calidad que por su cantidad. Los más encopetados funcionarios del mundo financiero, comercial, político, profesional y social, han separado localidades para el encuentro, no porque les interese gran cosa el resultado del mismo, sino porque el dinero que se recaude será destinado a una obra verdaderamente benéfica.

El programa combinado sin embargo, luce inmejorable en el papel, pues aparte del match de Paulino y Schmeling, se ofrecerá un bout a diez rounds entre Otto Von Porat, heavyweight de Chicago, y K. O. Christner, de Akron, Ohio; otro también a diez rounds entre Johnny Grosso, de Mount Vernon, contra Angus Snyder, de Kansas City; uno a seis entre Roy Wallace, de Indianápolis, y Primo Ubaldo, una reciente adquisición de Gus Wilson, así como varios preliminares a cuatro rounds en uno de los cuales Jackie Sounders, un admirable prospecto de Long Island, tratará de poner horizontal sobre el encerado del ring, a Jerry Pavelec, de Greenpoint.

Schmeling y Paulino, como es natural, constituyen la máxima atracción del programa, ya que el vencedor de la pelea, será firmado, como dijimos anteriormente, para enfrentarse bien con Jack Sharkey o bien con Jack Dempsey por el campeonato del mundo en un bout que se efectuará seguramente el próximo otoño o en las primeras semanas de invierno.

Sharkey ha firmado contrato con el Madison Square Garden Corporation para pelear en Septiembre 26 en el Yankee Stallum, con el ganador de la pelea de esta noche, o con cualquier otro heavyweight que seleccione el Garden. El contrato es beneficioso para para el Garden solamente, pues según ha expresado el presidente, Mr. Carey, ellos no tienen obligación de firmarlo con el ganador de la pea Paulino-Schemeling.

El Garden tiene una opción sobre los servicios de Sharkey, y está obligado a nombrar un oponente antes o después de Julio 15, para matchearlo con el heavyweight de Boston. Sin que esto quiera decir que el Garden tenga que ejercer forzosamente esa opción.

La indiferencia hacia ese contrato, ha levantado la opinión de que Jack Dempsey volverá al ring, y que su oponente será el ganador de la batalla de hoy por la noche. Si Schmeling gana, es sabido de todos que Dempsey retornará al cuadrilátero, pues cree que puede derrotar al alemán fácilmente. Paulino es un poco más peligroso desde el punto de vista de oposición contra Dempsey.

Si es verdad que la vuelta del ex-campeón es incierta, y sigue retirado del tablado, no podrá hacerse otra cosa más, que firmar al ganador de esta noche con Sharkey, para encontrar un sucesor a la corona abandonada por Gene Tunney.

Schmeling y Paulino ofrecerán una batalla entre una combinación de boxeador y fajador, y un hombre que subirá confiado en su fuerza bruta más que en sus conocimientos del ring. Schmeling es el hombre que tiene tanta habilidad como boxeador que como fajador. Paulino es el hombre que conociendo poco de la ciencia del boxeo, tratará de forzar la pelea para que se convierta en una fiera lucha donde como es natural llevará la ventaja. El no ha querido pararse a examinar los puntos de ataque del boxeo. Schmeling por el contrario conoce y ha estudiado todo eso, por lo que irá un poco mejor equipado en todos los departamentos, menos en fortaleza, y esto puede ser que decida la pelea.

Schmeling tiene velocidad, estilos de diferentes clases, resistencia y punch para pegar. Pero nunca ha sido llamado a demostrar lo que aguanta en una pelea; nunca ha sido forzado a demostrar su habilidad ante un ataque terrible al cuerpo, donde muchos suelen caerse, y donde hay que estar bien preparado para que el referee no tenga que suspender la pelea. Paulino sin embargo, ha demostrado que es un hombre de hierro para recibir golpes.

En edad, la ventaja está de parte de Schmeling, que cuenta seis años menos que Paulino. En experiencia por el número de batallas que han efectuado, los dos contendientes están parejos, pero en calibre de oponentes, Paulino lleva mejor parte, pues ha recibido más oposición que Schmeling.

El mejor bout del alemán fué su knock out sobre Johnny Risco. Nadie había hecho esto hasta que Schmeling apareció en América el pasado Febrero, para tumbar al nativo de Cleveland en nueve rounds.

Risko obtuvo una decisión sobre Paulino, lo que a juicio lógico hace que exista una línea entre ambos rivales. Los dos han hecho un buen entrenamiento para estar listos cuando suene la campana, Schmeling ha trabajado muy duro en Lakewood, y Paulino ha hecho igual en Hoosick Falls.

RECORD DE PAULINO UZCUDUN

Paulino Uzcudun, campeón heavy weight de Europa, que subirá esta noche al ring levantado en el estadio de los Yankees para hacer frente a Max Schmelling, nació en Regil, España, el 3 de Mayo de 1899, y sostiene el siguiente record como boxeador:

1923

Septiembre 16—Touroff—París	K.O.	2	rounds
Septiembre 26—Paul Journée—París	W.	10	rounds
Octubre 18—Schouverman—París	K.O.	5	rounds

1924

Abril 4—Touroff—Madrid	K.O.	2	rounds
Abril 19—Mathieu—Bilbao	K.O.	1	round
Mayo 11—Paul Journée—San Sebastián	K.O.	1	round
Mayo 17—Marcel Nilles—Barcelona	K.O.	5	rounds
Junio 17—Arthur Townley—París	K.O.	1	round
Junio 14—Joseph Texidor—París	K.O.	5	rounds
Julio 3—George Cook—Londres	L.	10	rounds
Julio 29—George Cook—París	L.	15	rounds
Septiembre 7—Piochelle—Alger	K.O.	2	rounds
Octubre 5—Frank Goddard—Bayona	K.O.	6	rounds
Diciembre 20—Jack Humbeck—París	K.O.	4	rounds

1925

Junio 7—Frenand DeLarge—Oran	W.	12	rounds
Julio 11—Jack Humbeck—Madrid	W.	12	rounds
Septiembre 6—Phil Scott—Bilboa	K.O.	6	r..
Octubre 10—Fernand DeLarge—Barcelona	K.O.	1	round
Octubre 16—Constant Barrick—Madrid	K.O.	6	rounds
Noviembre 7—Marcel Nilles—París	K.O.	3	rounds
Diciembre 1—Hans Breitenstraetter—Berlín	K.O.	9	rounds

1926

Enero 29—Constant Barrick—Barcelona	K.O.	6	rounds
Febrero 9—Horace Jones—París	K.O.	1	roun..
Febrero 12—Franz Diener—Berlín	D.	12	rounds
Marzo 23—Henry Drake—París	K.O.	1	round
Mayo 18—Ermellio Spalla—Barcelona	(x)Won	12	rounds

1927

Martín O'Grady—Habana	K.O.	1	round
Antolín Fierro—Habana	K.O.	1	round
Homer Smith—Tampa	K.O.	7	rounds
Harry Wills—Brooklyn	K.O.	4	round.
Ed Keely—Nueva York	K.O.	2	rounds
Knute Hanson—Nueva York	W.	10	rounds
Tom Heeney—Nueva York	W.	10	rounds
Jack Delaney—Nueva York	L.F.	7	rounds
Johnny Risko—Nueva York	L.	10	rounds
Tom Heeney—Nueva York	D.	15	rounds

1928

Pat Lester—Newark	K.O.	8	rounds
Romero Rojas—Ciudad México	K.O.	3	rounds
George Godfrey—Los Angeles	L.	10	rounds
Ludwig Hayman—San Sebastian	K.O.	7	rounds

1929

Big Boy Petersen—Brooklyn	L.F.	2	rounds
Otto Vou Porat—New York	W.	10	rounds
K. O. Christner—Nueva York	W.	10	rounds
Big Bill Hartwell—Filadelfia	W.	10	rounds
Jack Renault— Cali, S. A.	W.	10	rounds
Francisco Cruz—Puerto Rico	K.O.	1	round

(x)—Ganó el Campeonato heavy weighht de Europa.

RESUMEN

En cuarenta y ocho encuentros que ha celebrado durante su carrera pugilística, Paulino ha logrado 28 triunfos por la vía del knock out; ha perdido dos peleas por foul y cuatro por decisión; ha ganado diez por esa vía, y ha hecho dos tablas. Pero jamás ha sido noqueado.

RECORD DE MAX SCHMELLING

Max Schmelling el joven boxer alemán, que subirá esta noche al ring de Yankee Stadium para enfrentarse con Paulino Uzcudun, nació hace veinticuatro años en Klein-Luckwo, Alemania, y sostiene el siguiente record como boxeador:

1924

Agosto 2—Czapp—Dusseldorf	K.O.	6	rounds
Septiembre 19—Vencrivver—Koln	K.O.	3	rounds
Septiembre 20—Louis Dylsburg—Bichum	K.O.	1	round
Octubre 4—Rocky Knight—Koln	W.	8	rounds
Octubre 10—MaxDickman—Berlín	T.K.O. por	4	rounds
Octubre 31—Fred Hammer—Koln	K.O.	3	rounds
Diciembre 4—Breur—Koln	K.O.	1	round
Diciembre 7—Battling Mather—Dusseldorf	K.O.	3	rounds
Diciembre 17—Hartig—Berlín	K.O.	1	round
Diciembre 26—Jimmy Lygget—Koln	W.F.	2	rounds

1925

Enero 14—Joe Mehlig—Berlín	W.	6	rounds
Enero 18—Johnny Gloudts—Koln	K.O.	2	rounds
Marzo 1—Randoll—Koln	K.O.	3	rounds
Marzo 15—Alf Kaker—Koln	K.O.	3	rounds
Abril 3—J. Lygget—Berlín	D.	8	rounds
Abril 28—Fred Hamper—Bonn	W.	8	rounds
Junio 14—Randoll—Bruselas	D.	10	rounds
Mayo 9—Jack Taylor—Koln	L.	10	rounds
Agosto 28—Larry Gains—Koln	T.K.O. por	2	rounds
Noviembre 8—Compere—Koln	W	8	rounds

1926

Febrero—Max Dickman—Berlín	D.	8	rounds
Marzo—W. Louis—Koln	K.O.	1	round
Julio 13—Vongehr—Berlín	K.O.	1	round
Agosto 24—Max Dickman—Berlín	(x)K.O.	1	round
Octubre 1º—Van T'Off—Berlín	W.F.	8	rounds

1927

Enero 7—Jack Stanley—Berlín	K.O.	8	rounds
Enero 23—Wilms—Breslau	K.O.	8	rounds
Febrero 4—Mehling—Dresden	K.O.	8	rounds
Marzo 12—Sebillo—Dortmund	K.O.	2	rounds
Abril 8—Francis Charles—Berlín	K.O.	8	rounds
Abril 26—Stanley Glen—Hamburg	K.O.	1	round
Mayo 8—Robert Larsen—Frankfort	W.D.	10	rounds
Mayo 17—Paills—Hamburg	K.O.	3	rounds
Junio 19—Fernand DeLarge—Dortmund	(xx)K.O.	14	rounds
Julio 31—Jack Taylor—Hamburg	W.	10	rounds
Agosto 7—W. Westbrook—Essen	K.O.	1round	
Septiembre 3—Robert Larsen—Berlín	K.O.	4	rounds
Octubre 19—L. Clement—Dortmund	K.O.	6	rounds
Noviembre 6—Hein Momorgen—Liepseig	K.O.	7	rounds
Diciembre 2—Gypsey Daniels—Berlín	W.	10	rounds

1928

Enero 6—Michael Bonaglia—Berlín	K.O.	1	round
Febrero 25—Gypsey Daniels—Frankfort	K.O. por	1	round
Marzo 11—Ted Moore—Dortmund	W.	10	rounds
Abril 4—Franz Diener—Berlín	(xxx)W.	15	rounds
Noviembre 23—Joe Monte—Nueva York	K.O.	8	rounds

1929

Enero 4—Joe Seykra—Nueva York	W	10	rounds
Febrero—Pietro Corti—Newark	K.O.	1	round
Abril—Johnny Risko—Nueva York	K.O.	9	roun.s

(x) Ganó el campeonato light-heavy de Alemania.
(xx) Ganó el campeonato light-heavy de Europa.
(xxx) Ganó el campeonato heavy weight de Alemania.

—RESUMEN—

Schmelling ha celebrado en su carrera un total de 48 peleas, habiendo ganado 28 de ellas por knock out; 14 por decisión; una tabla; ha sido noqueado tres veces y perdió una vez por decisión.

LO RECAUDADO EN OTRAS PELEAS DE IMPORTANCIA

Véase a continuación los records de entradas que se han logrado en las peleas de importancia que se han efectuado en los Estados Unidos, en los últimos tiempos:

Sep. 22, 1927—Tunney-Dempsey, Chicago	$ 2.658.660
Sept. 23, 1926—Tunney-Dempsey, Philadelphia	1.880.000
July 2, 1921—Dempsey-Carpentier, Jersey City	1.626.580
Sept. 14, 1923—Dempsey-Firpo, New York	1.188.822
Julio 21, 1927—Dempsey-Sharkey, New York	1.083.529
Sept. 11, 1924—Wills-Firpo, Jersey City	700.000
Julio, 1928—Tunney-Heeney, New York	651.000
Julio 23, 1923—Leonard-Tendler, New York	452.648
Julio 4, 1919—Dempsey-Willard, Toledo	454.522
Julio 16, 1926—Delaney-Berlenbach, Brooklyn	450.000
Julio 12, 1923—Firpo-Willard, Jersey City	390.837
Julio 2, 1925—Firpo-McAuliffe, New York	375.000
Julio 27, 1922—Leonard-Tendler, Jersey City	367.862
Mayo 12, 1923—Milk Fund Show, New York	365.000
Julio 4, 1910—Johnson-Jeffries, Reno, Nev	270.755
Junio 26, 1924—Mickey Walker-Harry Greb, N. Y	250.000
Julio 4, 1923—Dempsey-Gibbons, Shelby, Mont	211.485
Dic. 14, 1920—Dempsey-Brennan, New York	155.000
Junio 27, 1929—Paulino-Schmeling, New York	?

FRIMO, CAMPEON EUROPEO

Derrotó a Humbeck, y ya campeón, gritó como un energúmeno para lanzar un reto

PARIS, junio 26 (AP)— Primo Carnera, boxeador italiano que mide la friolera de 6 pies 10 pugadas de estatura y pesa 260 lbs. ganó esta noche el campeonato de peso ultramáximo de Europa al noquear a Jack Humbeck, de Bélgica, que no tiene más que 6 pies 3 pulgadas y solo pesa 235 lbs. El golpe decisivo se produjo en el sexto round de un bout a diez.

Carnera después de su victoria lanzó con voz estentórea un reto a grito pelado al vencedor del combate Uzcudun-Schmeling, siendo tan resonantes las vociferaciones del gigante italiano que los aficionados alrededor del ring sospechan que trató de que se le oyera en el Yankee Stadium, sin necesidad de trasmitir el reto.

DETALLES PRINCIPALES DE LA GRAN PELEA DE ESTA NOCHE

Evento principal: Paulino Uzcudun vs Max Schmeling; 10 rounds.
Semifinal: Otto Von Porat vs K. O. Christner; 10 rounds.
Segundo preliminar: Angus Snyder vs Johnny Grosso; 10 rounds.
Primer preliminar: Roy Wallace vs Primo Ubaldo; 6 rounds.
Bout inicial: Jackie Sounders vs Jerry Pavelec; 6 rounds.

El primer encuentro se efectuará a las ocho y cuarto de la noche, hora de Nueva York, y el evento principal se dará a las diez p. m.

Lugar de combate: Stadium de los Yankees. Calle 157 y River Avenue. New York.

Referees y jueces: Los nombrará la Comisión de Boxeo horas antes de la celebración del programa.

Capacidad para los espectadores: caben 90.000 personas cómodamente sentadas.

Posible recaudación: $1.250.000.

Precios de las entradas: Se venden localidades de 3, 5, 7, 10, 15, 20 25 y 50 pesos. (Todas reservadas).

Probable peso de los contendientes en el evento principal: Paulino Uzcudun pesará 190 libras y Max Schmeling 187.

Utilidad para los boxeadores: Ambos recibirá el 20 por ciento de la entrada bruta.

Promotor: Comité Pro-Fondo de la Leche para los niños pobres de New York, dirigido por Mrs. William Hurst.

M.E.C.D. 2016

Liga Nacional

Véase a continuación el record de los jugadores de la Liga Nacional:

BATTING RECORDS

Club	V.	C.	H.	HR.	Ave
Phila	1.865	323	587	66	316
N. York	.1997	363	612	62	306
Pitts	2.015	330	597	22	296
St. Louis	2.106	339	621	49	295
Brooklyn	1.841	262	544	41	295
Chicago	1.952	338	565	45	289
Boston	1.828	248	509	15	279
Cinci	1.971	250	533	15	270

FIELDING RECORDS

Club	PO.	A.	E.	DP.	TP.	PC.
N. York	1498	783	62	59	0	974
Chicago	1502	720	60	69	0	974
Cinci	1517	755	68	65	0	971
Phila	1390	657	66	48	1	969
Boston	1391	681	66	56	0	968
St Louis	1627	684	80	59	1	967
Pitts	1417	680	80	50	1	963
Brooklyn	1408	599	83	35	2	960

INDIVIDUAL BATTINGS RECORDS

Player—Club	V.	C.	H.	HR.	Ave.
Henry, N. Y.	5	0	3	0	.600
Mc Graw, Phila	5	2	3	0	.600
Cvengros, Chic.	6	2	3	0	.500
Williams, Phila	15	5	7	3	.467
Genewich, N. Y.	12	4	5	0	.417
O'Doul Phila	210	52	84	13	.400
Terry, N. Y.	229	40	90	6	.393
Herman, Blyn.	225	40	87	8	.387
French, Pitts.	21	2	8	0	.381
Fullis, N. Y.	45	12	17	3	.378
Frisch, St. L.	237	46	89	1	.376
Klein, Phila.	220	51	82	18	.373
Roush, N. Y.	216	40	80	6	.370
Stephenson, Chic.	160	30	59	2	.369
Cooney, Boston	11	1	4	0	3.64
O'Farrell, N. Y.	111	19	40	2	.360
Davis, Phila	110	8	39	4	.355
Traynor, Pitts.	219	43	77	1	.352
Hafey, St. L.	228	43	80	18	.351
Crawford, N. Y.	23	7	8	3	.348
Sukeforth, Cinci	49	7	17	0	.347
Cuyler, Chic.	209	42	72	6	.346
High, St. L.	230	40	79	6	.344
Bottomley, St. L.	224	52	77	13	.344
Hendrick, Bklyn.	131	36	62	11	.343
Bancroft, Bklyn.	167	14	57	0	.341
L. Waner, Pitts.	250	50	85	1	.340
Ott, N. Y.	197	54	67	21	.340
Sisler, Boston	216	27	72	0	.333
Smith, St. L.	87	6	29	1	.333
Roy, Phila	21	1	7	0	.333
Rixey, Cinci	18	0	6	0	.333
Scott, N. Y.	9	3	3	0	.333
Hornsby, Chic.	208	51	69	9	.332
Frederick, Bklyn.	199	38	66	8	.332
Cmrkey, Pitts.	133	31	44	3	.331
Jackson, N. Y.	206	42	68	13	.330
Dugan, Bost.	73	11	24	0	.329
Bressler, Bklyn.	192	30	63	4	.328
P. Waner, Pitts.	217	46	71	6	.327
Clark, Bost.	161	29	52	1	.323
Brickell, Pitts.	31	2	10	0	.323
Douthit, St. L.	249	57	80	6	.322
Walker, Cinci	180	26	58	3	.322
Shaner, Cinci	28	5	9	1	.321
Seibold, Bost	28	8	9	0	.321
Whitney, Phila	205	33	61	3	.317
Hurst, Phila	206	37	65	11	.316
Friberg, Phila	206	27	65	5	.316
Wilson, St. L.	114	23	36	2	.316
Nehf, Chic.	19	0	6	0	.316
Maranville, Bost.	192	32	60	0	.313
Hensley, Pitts.	83	8	26	0	.313
Lindstrom, N. Y.	239	51	74	7	.310
Harper, Bost.	180	31	55	7	.305
Ford, Cinci	180	32	55	1	.306
Wilson, Chic.	197	48	60	14	.305
Donohue, Cinci	197	48	60	14	.305
Orsatti, St. L.	90	15	27	1	.300
Grantham, Pitts.	195	47	58	7	.297
Gilbert, Bklyn.	175	32	52	2	.297
Bartell, Pitts.	186	27	55	0	.296
Flowers, Bklyn.	54	9	19	1	.296
Thompson, Phila	221	50	65	3	.294
Wright, Bklyn.	17	4	5	1	.294
Sponhrer, Bost.	86	12	25	1	.291
Luque, Cinci	31	5	9	1	.290
Sothern, Phila	104	17	30	1	.288
Cohen, N. Y.	80	12	23	2	.288
Grimm, Chic.	210	29	60	6	.286
Kelly, Cinci	204	23	58	1	.284
Kooch, Cinci	124	8	35	0	.282
Bell, Bost	143	20	40	3	.280
McMilan, Chicl.	133	20	37	1	.278
Picinich, Bklyn.	116	10	32	1	.276
Swetonic, Pitts.	29	7	8	0	.276
English, Chic.	213	42	58	0	.272
Lucas, Cinci	59	5	16	0	4271
Peel, Phila.	111	11	30	0	.270
Sherdel, St. L.	37	2	—0	0	.270
Hogan, N. Y.	97	4	26	0	.268
Mays, N. Y.	15	0	4	0	.267
Sheely, Pitts	199	24	53	3	.266
Swanson, Cinci	181	28	48	2	.265
Welsh, N. Y. Bost.	142	30	37	2	.261
May, Cinci	23	2	6	0	.261
Allen, Cinci	162	20	42	1	.259
Purdy, Cinci	113	14	29	1	.257
Grace, Chic.	78	7	20	2	.256
Dressen, Cinci.	153	15	39	0	.255
Moore, Chic.	47	7	12	2	.255
Jones, Pitts.	63	6	16	0	.254
Reese, N. Y.	147	24	37	0	.252
Critz, Cinci	232	36	58	1	.250
Hargreaves, Pitts.	124	9	31	0	.250
E. Moore, Bklyn.	100	10	25	0	.250
Taylor, Bost.	88	1	22	0	.250

COMENTARIOS SOBRE LAS GRANDES LIGAS

Cercano ya el 4 de Julio, que a más de marcar el aniversario de la independencia de los Estados Unidos, señala la mitad de la temporada de base ball en las Grandes Ligas, podemos ir comentando poco a poco el trabajo que han realizado los reclutas de 1929, algunos de los cuales no han podido responder a la publicidad que les siguió a su paso a las Mayores, resultando actualmente verdaderas nulidades para sus teams.

Tomando como primer punto de mira el club Detroit Tigers, de la Liga Americana, llegaremos a la conclusión de que Frank Navin y Bucky Harris han estado realmente dichosos en sus contratos de 1929. Casi todos los reclutas que compraron en el mercado invernal han respondido admirablemente, y la novena está jugando pelota de primera división, ayudada por sus servicios.

Floyd Johnson, comprado al Portland de la Liga del Pacífico, se ha portado hasta ahora a la campana, y su trabajo en los jardines del team ha motivado muy interesantes críticas de los cronistas americanos. Su fielding ha sido espectacular, su batting consistente y su «corring» ha llamado la atención de todos los que le han visto en acción en la campaña.

Otro que se ha destacado en el team es Dale Alexander, quien desempeñando la primera base ha lucido extraordinariamente, mostrándose un fuerte bateador y seguro fildeador; y lo mismo podemos decir del catcher Phillips, quien ingresó en el team procedente del Toronto, y se ha hecho el defensor regular de la posición.

El short stop Schubles es el único que ha dejado de hacerlo bien, pero Harris ha contratado ya a un muchacho que ha conquistado excelente reputación en la Liga del Pacífico, George Wuestling, y eso hace que su fracaso no resulte verdaderamente sentido.

En Cleveland también han tenido mucha suerte con sus novatos, destacándose el joven Earl Averill, que el año pasado prestaba sus servicios en la Liga del Pacífico, como el mejor de todos. Earl ha bateado mucho en la primera parte de la temporada y ha fildeado como pudiera haberlo hecho el mismo Speaker. Actualmente ha decaido un poco, pero eso se debe, según asegura Francis Powers en el Sporting News, a una lesión que recibió en la muñeca, durante una práctica al bate, que le impide apretar debidamente el bate para ejecutar su swing.

Otros novatos que se están distinguiendo en el Cleveland son el infielder Burnett, recién comprado a la Liga del Oeste, los pitchers Zinn y Farrell, que han trabajado admirablemente hasta ahora, y el outfielder Morgan, que ha trabajado con gran éxito, cada vez que le han encargado la custodia del right field.

Billy Dickey, catcher, es lo mejor que han adquirido los Yankees en esta temporada, y su trabajo es ya tan extraordinario, que muchos aseguran por ahí que es un segundo Wally Schang. Su catching ha llevado bastante bien a los pitchers del New York y su hitting ha sido una de las sensaciones de la primavera.

Eddie Wells, joven lanzador, pudiera considerarse como una de las buenas adquisiciones de los Yankees en esta temporada, pero su antigua experiencia como miembro del Detroit empaña un poco su actuación, pues tratándose de un veterano, debiera hacerlo mejor. Lyn Lary, comprado a precio de oro en la Costa del Pacífico y Sammy Byrd, outfielder de la Liga de Texas, completan el grupo de novatos distinguidos del New York.

En el Boston Red Sox tenemos material en abundancia para someter a la crítica, pero nos contentaremos con decir que Scarritt, outfielder; Narkesly y Reeves, infielders; Berry, catcher y Bigelow, utility, son los mejores del conjunto. Ninguno tiene visos de estrella, pero parecen buenos peloteros y no dudamos que con un poco de más experiencia se hagan de notar.

En el Chicago tenemos a los pitchers Dugan, Weiland y McKain, a los outfielders Watwood y Hoffmann, y a los infielders Kerry y Shires, el último de los cuales parece un fanfarrón de Liga Grande, pues se pasa la vida hablando de sus propias facultades, y el otro día tuvo el valor de decir que «cuando él estaba al bate los pitchers contrarios estaban metidos en un hoyo».

En el Washington Senators tenemos como notables al pitcher Liska, al infielder Hayes y a los outfielders West y Barnes, que parecen tener madera para ir muy lejos en las funciones del Big Show, y en el San Luis podemos seleccionar al catcher Farrell, al pitcher Kimsey, a los infielders Roetz y Dondero y a los outfielders McGowan y Badgro, como los novatos de mayor empuje. Ese Farrell parece muy bueno para el trabajo de receptor, y si no tuviera la mala suerte de militar en un club que posee los servicios del valioso Wally Schang, tengan ustedes la seguridad de que figuraría todos los días en el line up regular.

El Filadelfia Atléticos es el único club de la Liga Americana que no ha podido comprobar la pujanza de sus novatos de 1929, pero, ¿cómo es posible pensar que Connie Mack se meta en pruebas de esa clase, cuando sus regulares Cachrane, Simmons, Foxx, Miller, Bishop y los demás están actuando en la forma que lo están haciendo?

Pasando a la Liga Nacional, nos encontraremos con que el número de novatos que han hecho el grado este año es también bastante numeroso. En el Pittsburgh, por ejemplo, tenemos al outfielder Comorosky, que ha jugado hasta ahora con más acierto que los consagrados Waners; a los pitchers Swetonic y French, que han ganado muchos juegos pitcheando magistralmente, y al torpe-pero Bartell que está cubriendo aceptablemente la vacante del afamado Wright.

En el San Luis Cardenales tenemos al infielder Gelbert y a los pitchrs Haid y Bell, en el Chicago Cubs al outfielder Moore, al catcher Gracen y a los pitchers Horne y Hansen, y en el Filadelfia Philies al catcher Davis, a los pitchers Collins y Elliott, y al outfielder O Doul, que aunque vistió el año pasado el uniforme de los Gigantes de McGraw, no fué hasta este año que recibió su verdadero chance como player regular.

El Brooklyn tiene un bello ejemplo que presentar con el outfielder Frederick, que es una sensación según los peritos americanos, y puede agregar también a los pitchers Duddley y Moore y al infielder Rhiel. El Cincinnati se limpiará el pecho presentando a su estrella Swanson como una de las notabilidades de 1929 y el Boston Braves, comida de todos los clubs de la Liga Nacional, hará lo propio con el outfielder Clark, el catcher Spoher y el infielder Messner.

DOMINO.

Liga Americana

Véase a cotinuación el record de los jugadores de esta Liga, incluyendo el batting y el fielding de los clubs:

BATTING RECORDS

Club	V.	C.	H.	HR.	Ave
Phila	1.841	367	589	47	320
Detroit	2.223	357	683	38	307
N. York	1.862	341	558	53	300
St. Louis	1.892	289	533	23	282
Clev	1.828	230	514	14	281
Wash.	1.803	260	501	16	278
Chicago	2.043	234	543	16	266
Boston	1.872	212	492	12	263

FIELDING RECORDS

Club	PO.	A.	E.	DP.	TP.	PC.
N. York	1422	610	51	46	1	976
Phila	1409	560	50	43	0	975
Wash.	1382	637	53	58	0	974
St Louis	1493	684	60	55	0	973
Chicago	1583	743	69	45	1	971
Boston	1489	727	83	57	0	963
Vlev.	1435	684	80	61	0	963
Detroit	1573	719	95	61	0	960

INDIVIDUAL BATTINGS RECORDS

Player—Club	V.	C.	H.	HR.	Ave.
Yde, Det.	11	3	6	0	.545
Fothergill, Det.	96	12	40	3	.417
Smith, Det.	12	3	5	0	.417
Foxx, Phila	202	44	80	11	.396
Uhle, Det.	53	12	21	0	.396
Lazzeri, N. Y.	204	32	80	6	.392
Cochrane, Phila	197	50	76	2	.386
Berg, Chic.	65	11	25	0	.385
French, Phila	8	3	3	0	.375
Orwoll, Phila	8	0	3	0	.375
Manush, St. L.	233	38	87	4	.373
Lary, N. Y.	51	9	19	0	.373
Heving, Bost.	57	6	21	0	.368
Simmons, Phila	196	35	71	14	.362
Kimsey, St. L.	14	3	5	0	.357
Morgan, Clev.	96	18	34	1	.354
Miller, Phila	207	39	73	5	.353
Kehringer, Det.	250	57	88	7	.352
Rice, Wash.	207	39	72	0	.348
Fonseca, Clev.	220	32	70	3	.345
Combs, N. Y.	230	50	79	2	.344
Flak, Clev.	118	16	40	2	.339
Robertson, N. Y.	74	12	25	0	.338
Dykes, Phila	172	37	58	6	.337
Durst, N. Y.	63	11	21	2	.333
Drove, Phila	39	9	13	0	.333
Gardner, Clev.	33	6	11	0	.333
Johnson, Det.	232	43	77	3	.332
Heilmann, Det.	229	40	76	7	.332
Gehrig, N. Y.	193	52	63	19	.326
Alexander, Det.	249	36	81	7	.325
Narlesky, Bost.	120	16	39	0	.325
Williams, Bost.	40	4	13	1	.325
White, Det.	34	4	11	1	.324
Haas, Phila	227	54	73	7	.322
Ruth, N. Y.	134	34	43	10	.321
A. Gaston, Bost.	25	5	8	1	.320
Collins, St. L.	25	3	8	0	.320
Dickey, N. Y.	135	18	43	4	.319
Bluege, Wash.	119	20	38	3	.319
Kamm, Chic.	218	33	69	2	.317
Jamieson, Clev.	161	28	51	0	.317
R. Barrett, Bost.	63	10	20	0	.317
Boley, Phila	41	7	13	0	.317
Blue, St. L.	215	48	68	4	.316
Myer, Wash.	191	33	60	1	3.14
Scarritt, Bost.	169	24	53	1	.314
Schulte, St. L.	176	22	55	2	.313
Byrd, N. Y.	64	11	20	1	.313
Miljus, Clev.	16	2	5	0	.313
Thomas, Chic.	29	3	9	0	.310
Averill, Clev.	207	34	64	6	.309
Bigelow, Bost.	110	12	34	1	.309
Kress, St. L.	191	30	58	2	.304
Rice, Det.	202	37	61	0	.302
Shaulte, Clev.	30	2	9	0	.300
Hoffman, Chic.	107	13	32	1	.299
Cronin, Wash	161	20	48	1	.298
Morris, Bost.	34	2	10	1	.294
J. Sewell, Clev.	208	27	61	1	.293
Goslin, Wash.	186	28	54	7	.290
W. Barrett Ch-Btn	83	15	24	2	.289
McManus, Det.	245	34	70	5	.286
Hodapp, Clev.	14	1	4	0	.286
Mezler, Chic.	239	28	68	1	.285
Clancy, Chic.	190	22	54	2	.284
Flstead Btn-Wash	60	14	17	0	.283
Schuble, Det.	150	17	42	1	.280
Marberry, Wash.	25	2	7	0	.280
Hayes, Wash.	147	17	41	0	.279
Rothrock, Bost.	169	32	47	2	.278
Tate, Wash.	72	9	20	0	.278
Rommel, Phila	18	1	5	0	.278
Judge, Wash.	167	23	46	2	.275
Watwood, Chic.	153	13	42	1	.275
McGowan, St. L.	216	32	59	1	.273
Crouse, Chic.	88	9	24	2	.273
Hale, Phila	184	25	50	0	.272
Heusel, N. Y.	143	25	40	6	.270
Carroll, Det.	26	4	7	0	.269
Phillips, Det.	161	19	43	2	.267
Cissell, Chic.	223	30	59	3	.265
Koenig, N. Y.	159	25	42	1	.264
Schang, St. L.	123	26	32	4	.260
O'Rourke St. L.	220	36	57	2	.259
Kerr, Chic.	155	23	40	0	.258
West, Wash.	165	19	42	1	.255
Reynolds, Chic.	145	18	37	1	.255
Durocher, N. Y.	143	29	36	0	.252
Ruel, Wash.	103	10	26	0	.252
Shires, Chic.	64	5	16	2	.250
Stone, Det.	56	8	14	0	.250
Gray, St L.	40	5	10	0	.250
Holloway, Clev.	16	1	4	0	.250
Burnett, Clev.	4	1	1	0	.250
Shea, Det.	73	12	18	2	.247

GRAN CONCURSO SERIE MUNDIAL 1929

Aviso Muy Importante

En vista de la fecha en que comenzará en este año la Gran Serie Mundial de Base Ball americano, los promotores de este Gran Concurso, con el deseo de hacer más fácil a los vencedores del mismo la preparación de sus documentos de embarco, han decidido, no obstante los perjuicios que a sus intereses puede acarrear esta medida, limitar la duración estipulada para esta justa deportiva, practicando el escrutinio final con la antelación suficiente para que los vencedores puedan cómodamente arreglar sus documentos o traspasar sus derechos a otra persona, si es que no quieren o no pueden hacer uso del pasaje ganado por ellos.

De acuerdo con esto, se señala como fecha definitiva para la publicación del último cupón, la del 15 de Septiembre próximo, siendo por lo tanto los juegos del 22 de Septiembre los últimos que tendrán validez en el escrutinio general que se practicará el día 23, para ser publicado el 24 del mismo mes.

También hacemos saber que los vencedores disfrutarán de un plazo de cinco días, después de aquel en que se publique el escrutinio definitivo, para poder negociar sus derechos, si no quieren hacer uso de ellos personalmente, quedando bien entendido, que pasado ese término, sin que hayamos sido notificados del traspaso, SOLO EL INTERESADO PODRA HACER USO DE LOS MISMOS.

Esperamos que los señores concursantes sepan apreciar el móvil de esta determinación, inspirada en su propio interés, y no olviden:

QUE EL 15 DE SEPTIEMBRE SE PUBLICARA EN EL "DIARIO DE LA MARINA", EL ULTIMO CUPON PARA TOMAR PARTE EN ESTE CONCURSO.

QUE LOS JUEGOS DE LAS GRANDES LIGAS DEL DIA 22 DE SEPTIEMBRE, SERAN LOS ULTIMOS QUE SE TOMARAN EN CUENTA PARA NUESTRO ESCRUTINIO FINAL.

QUE ESE ESCRUTINIO FINAL SE EFECTUARA EL DIA 23 DE SEPTIEMBRE Y SE PUBLICARA EN EL "DIARIO DE LA MARINA" AL DIA SIGUIENTE, O SEA EL 24.

QUE LOS VENCEDORES DISFRUTARAN DE UN TERMINO DE 5 DIAS PARA TRASPASAR SUS DERECHOS A OTRA PERSONA.

Y QUE LOS QUE NO HAYAN TRASPASADO EN ESE TERMINO SUS DERECHOS AL PASAJE ALCANZADO COMO PREMIO, NO PODRAN HACER USO DE EL SINO PERSONALMENTE.

HABANA, JUNIO 25 DE 1929.

Diario de la Marina S. A.
Torres Gener Hermanos
Herederos de José Gener

SUSCRIBASE AL DIARIO DE LA MARINA

FUME "GENER"

SUSCRIBASE AL DIARIO DE LA MARINA

Concursantes que ocupan los ciento veinte lugares en nuestro escrutinio de ayer correspondiente al cupón número sesenta y cinco

Nombre del Concursante	Domicilio	Acs.
1—E. E. Perera	Central Mercedes. Mercedes	988
2—Manuel Otaola Murla	Sol 17 y 19. Habana	900
3—Ramón García Medina	Monserrate 87. Habana	800
4—Angel García de la Cruz	Concepción 6. Víbora	740
5—César Bautista	Princesa 10. Habana	666
6—Abelardo Piedra Farías	Reina 26. Habana	662
7—Ramón Méndez	Calle 19 número 349. Vedado	606
8—Elpidio Ruiz	Céspedes 46. Bejucal	534
9—Joaquín González del Río	Obrapía 31. Habana	522
10—Jaime Agusti Agusti	Martí y Maceo. San Felipe	500
11—Ramón Alvarez Ruiz	Sitios 156. Habana	480
12—José Bover	Libertad y Goicuría. S. Suárez	480
13—Antonio Ramis Fuentes	Sol 11. Habana	468
14—Braulio Díaz Rodríguez	Apartado 7. Stgo. de Cuba	450
15—Paulino Gómez Moure	J. del Monte 100. Habana	450
16—José Novo Falcón	Encarnación y S. Indalecio (H)	450
17—Gaspar R. Cortina	Libertad 42. Holguín	450
18—Antonio García Palma	2a. del Oeste 42. Placetas	420
19—Fernando de Zárraga	Mazón 1. Habana	418
20—Pedro W. Lluria	Playa Varadero. Cárdenas	414
21—Luis Rodríguez B.	C. Esperanza. Guantánamo	410
22—José Salvado	Calle I núm. 195. Vedado	408
23—Adolfo González	Serrano 62. Habana	408
24—Luis Uriarte	Tacón 63. Cienfuegos	400
25—Alfredo Caballería Llado	Sta. Ana 2. Guanabacoa	400
26—Tomás Lacamara	5a. Ave. entre 8 y 9. B. Vista	400
27—Jaime Maresma Pi	Virtudes 58. Matanzas	400
28—Fernando Martínez Rodríguez	Consulado 108. Habana	400
29—Belarmino Sagols	Steinhart 14. Marianao	400
30—Armando Varela	10 de Octubre y Beatriz. (H)	400
31—Ramón Padrón Yanes	Cerro 550. Habana	400
32—Diego López	Reina 69. Habana	400
33—Manuel M. Bernal	República 55. Artemisa	400
34—Margarita Pérez	Cuba 33. Habana	400
35—Alejo Alfonso	Maceo 19. Ciego de Avila	399
36—Raul Rosado Aybar	Virtudes 119. Habana	393
37—Florencio Astoreca	Carmen Ribalta 149. (S. Grande-	384
38—Julián Pérez	Parque Vidal. Sta. Clara	363
39—Alejandro Miñón Pino	San Lázaro 476. Habana	362
40—Mario Saladrigas	Calle 17 y 12. Vedado	360
41—Dámaso Hernández	San Benigno 24. Habana	360
42—Ramón Leal Pino	Ave. 3a. y 13. Cárdenas	356
43—Arturo Carreras Hernández	La Fosforera Cubana	348
44—Rodolfo Solanes	Concordia 121. Habana	340
45—Rosalía Rodríguez	Caserío de Luyanó 22. Habana	340
46—Ramón Surís Lissabet	Compostela 62. Matanzas	339
47—Pablo Arencibia	Neptuno 11. Habana	336
48—Valentín Castaño	Oquendo 16. Habana	333
49—Oscar Alvarez Pulido	Sta. Irene 30. J. del Monte	324
50—Rolando Motroni	S. Gabriel y Esperanza. Cerro	324
51—Mariano Fraga Díaz	C. de la Valla 14. Habana	324
52—Francisco de P. de la Torre	Céspedes 204. Cárdenas	320
53—Manuel Rodríguez	S. Francisco 104. Habana	315
54—Germán García	C. Ribalta 75. Sagua la Grande	308
55—Benito Martell Domínguez	Almendares 23. Marianao	306
56—Antonio García Gayol	Neptuno 14. Habana	306
57—Félix Fernández Upierre	Omoa 31. Habana	304
58—José Abella	Luz y Reyes. Víbora	300
59—Alberto Martínez Fernández	10 de Octubre 27. Habana	300
60—Rogelio Sandrino	Calle 17 núm. 467. Vedado	300
61—Julián Llera Garrido	Obispo 16. Habana	300
62—José Suárez Nieto	Prado 1. Cienfuegos	300
63—José A. Pernas Rodríguez	Teniente Rey 38. Habana	300
64—Nildo Toyos	Maceo y N. López. Artemisa	300
65—Lorenzo Gómez Mones	Tenerife 65. Habana	300
66—Alfredo Prieto Pérez Girón	San Francisco 29. Víbora	300
67—Jesús Suárez	Apartado 1049. Habana	296
68—Fernando Santiago	Acosta 54. Habana	280
69—Roberto de la Terga	Cienfuegos 7. Habana	280
70—José A. Rey	Muralla 26. Habana	280
71—Marcelino Salvi Carmona	Fernandina 86. Habana	278
72—Ismael Castellanos	M. Gómez 131. Güines	278
73—Estela de la Torre	Céspedes 16. Jaruco	270
74—Julián López Medina	Campanario 19. Habana	270
75—José M. Pérez Lamy	Habana 50. Habana	270
76—Pedro Leston Valdés	San Pedro 10. Habana	260
77—Roberto Amenábar Chartrain	Calle 2 esq. a 31. Vedado	260
78—Manuel Sánchez	Calle E y 11. Repto. Batista	258
79—Alfonso Guilló	Ave. de Acosta 14. Víbora	256
80—Narciso Fernández	Real s|n. Taco Taco	252
81—Julio Casteleiro	Zanja 42. S. de Batabanó	250
82—José López Rodríguez	S. Isidro 21. Habana	244
83—Desiderio Camejo	Belascoaín 126. Habana	240
84—Antonio Benítez Alfonso	Calzada del Cerro 759. Habana	240
85—Ramón Pardo Monteserín	Apartado 247. Guantánamo	230
86—Juan A. Suárez	San José 119. Habana	225
87—Feliciano R. Reinoso	Sociedad Liceo. Caibarién	225
88—Andrés Roselló Mestre	Aguilera y Saco. Guantánamo	222
89—José Sierra Cernuda	Rayo 100. Habana	222
90—Antonio Díaz Puig	Cárdenas 2. Habana	220
91—Cándido López	Prado 105. Habana	220
92—José López	Independencia 221. Matanzas	220
93—Pedro Ríos	Maiganes 6. Niquero	220
94—José Martínez Sampedro	Martí 34 y medio	219
95—José Miguel Gómez	Bazar Inglés. Caibarién	218
96—Serafín Guerra	Real 69. Puentes Grande	214
97—Eugenio Gómez	Heredia Alta 4. Stgo. de Cuba	214
98—José Rizo López	J. Nazareno 39. Guanabacoa	214
99—Raimundo Sardiñas	Monte 463. Habana	210
100—Pablo Herrera	Aguila 105. Habana	210
101—Augusto Fránquiz	Bernal 22. Habana	210
102—Gabriel C. Martínez	Gacel 68. Cienfuegos	208
103—Angel Vega Alvarez	S. Sánchez s|n. Mayajigua	208
104—Juan Expósito	Sta. Catalina y Cortina. Habana	206
105—Ramón Martínez López	Calabazas. Sta. Clara	204
106—Alberto Fernández	Carlos III núm. 8. Habana	204
107—Elías La Vallee	Avila 58. Habana	202
108—Francisco Rodríguez	Apodaca 3. Habana	200
109—José Luis Llorens Prieto	Virtudes 109. Habana	200
110—Manuel Cruz Alvarez	Carlos III núm. 8. Habana	200
111—José Ramón Revert	Real 45. Puentes Grandes	200
112—René San Román	San Mariano 84. Víbora	200
113—Salvador Cárdenas Alfaro	Castillo 50. Habana	200
114—Ernesto Fonts López	Perdomo 129. Regla	200
115—Juan Millol Rosell	Aguacate 32. Habana	200
116—Juan Torrents	C. Duboy 2. Stgo. de Cuba	200
117—Arsenio Valdés	Café Liceo. Caibarién	200
118—Francisco Torres de Navarra	Calle 6 núm. 234. Habana	200
119—Manuel Menéndez Suárez	Peñalver 42. Habana	200
120—Luis Balbín	Buenaventura 56. Víbora	192

Ganadores de Ayer

LIGA NACIONAL

New York
Filadelfia
Cincinnati

LIGA AMERICANA

New York
Chicago
Filadelfia
San Luis

ESTAFETA

Ramón Estrada.—Odonell número 22. Cienfuegos.—Enterados de su carta con fecha 25 de Junio, tenemos el gusto de comunicarle que ha sido complacido.

Ortensia Cid. Caraballo. Independencia 30. Rodas.—Accediendo a sus deseos nos es grato comunicarle que hasta Junio 24 tiene un total de 4030 puntos.

Ramón Méndez. Calle 19 número 349, Vedado.—Le notificamos que practicada la correspondiente investigación, en el cupón 32 obtuvo 5 aciertos con un total de 2.515 puntos. Los clubs que usted marcó y resultaron ganadores fueron:

Liga Nacional: Broklyn, New York, San Louis.

Liga Americana: San Louis. Washington.

Julio Casteleiro. S. de Batabanó.—Tenemos el placer de manifestarle que en el cupón 62 ganó 1120, los cuales tiene anotados en su cuenta.

Nota Importante

Este escrutinio se refiere exclusivamente a nuestro cupón número sesenta y cinco. El próximo esc

EL GINGI CON LUQUE EN EL BOX DERROTARON A LOS PIRATAS 6X4

Herb Pennock Pitcheo su Mejor Juego de la Temporada Dandole Una Lechada a los "Senadores"

WASHINGTON, Junio, 26. (AP).—Los Senadores resistieron la tardía arremetida del Nueva York en el segundo juego de un doble header, ganándolo por 4 a 3, después de haber los Yankees triunfado en el primero por 7 a 0.

Herb Pennock pitcheó su mejor juego de la temporada al dar una lechada a los Senadores en el inicial, mientras Babe Ruth empujaba su 30. jonrón. Lazzeri y Meusel batearon de circuito en el último de la tarde.

PRIMER JUEGO

NEW YORK

	V.	C.	H.	O.	A.	E.
Combs, cf	5	0	2	6	0	0
Robertson, 3b	3	0	1	0	1	0
Gehrig, 1b	4	3	3	13	0	0
Ruth, rf	5	2	4	1	0	0
Durst, rf	0	0	0	0	0	0
Lazzeri, 2b	5	0	3	2	2	0
Meusel, lf	4	0	2	0	0	0
Dickey, c	5	0	1	2	0	0
Durocher, ss	3	1	1	1	7	0
Pennock, p	3	0	0	0	1	0
Totales	39	7	15	27	12	0

WASHINGTON

	V.	C.	H.	O.	A.	E.
Judge, 1b	4	0	4	10	0	0
Rice, rf	4	0	1	2	0	0
Goslin, lf	4	0	2	1	0	0
Flagstead, cf	4	0	0	3	0	0
Bluege, 3b	4	0	0	1	1	0
Cronin, ss	3	0	0	2	1	1
Spencer, c	4	0	0	2	2	0
Hayes, 2b	3	0	0	6	5	0
Marberry, p	2	0	0	0	3	0
Burke, p	0	0	0	0	0	0
Ruel (1)	1	0	0	0	0	0
Totales	33	0	7	27	12	1

(1) Bateó por Marberry en el 8o.

Anotación por entradas

New York	200 020 210—7
Washington	000 000 000—0

Empujadores: Ruth 3; Lazzeri 2; Combs.—Two base hits: Dickey; Ruth Combs.—Three base hits: Judge.—Home run: Ruth.—Sacrifices: Goslin; Meusel; Pennock.—Double plays: Robertson a Lazzeri a Gehrig.—Quedados en bases: New York 9; Washington 8.—Bases por bolas: Pennock 1; Marberry 2.—Struck outs: Pennock 2; Marberry 1; Burke 1.—Hits a los pitchers: Marberry 15 en 8 innings; Burke 0 en 1 inning.—Pitcher perdedor: Marberry.—Umpires: Moriarty McGowan y Campbell.—Tiempo: 1,57.

SEGUNDO JUEGO

NEW YORK

	V.	C.	H.	O.	A.	E.
Combs, cf	4	0	2	2	0	0
Robertson, 3b	4	0	1	0	1	0
Koenig, 3b	0	0	0	0	1	0
Gehrig, 1b	4	0	0	10	0	0
Ruth, rf	4	0	1	1	0	0
Lazzeri, 2b	4	2	2	2	2	0
Meusel, lf	4	1	2	3	0	0
Grabowski, c	4	0	0	4	0	0
Durocher, ss	4	0	0	2	4	0
Heimach, p	2	0	1	0	2	0
Sherrid, p	0	0	0	0	1	0
Larry (1)	1	0	0	0	0	0
Paschal (2)	1	0	0	0	0	0
Byrd (3)	1	0	0	0	0	0
Totales	36	3	9	24	11	0

(1) Bateó por Heimach en el 7o.
(2) Bateó por obertson en el 8o.
(3) Bateó por Sherrid en el 9o.

WASHINGTON

	V.	C.	H.	O.	A.	E.
Judge, 1b	3	2	1	10	0	0
Rice, rf	3	0	2	2	0	0
Goslin, lf	4	1	0	3	0	0
Myer, 2b	4	0	3	2	1	1
Flagstead, cf	3	0	0	2	1	0
Bluege, 3b	3	1	1	1	3	1
Cronin, ss	2	0	0	1	6	0
Ruel, c	1	0	0	5	0	0
Brown, p	3	0	0	1	1	0
Totales	26	4	7	27	12	2

New York	000 100 002—3
Washington	000 012 01x—4

Empujadores: Meusel 2; Ruel; Rice; Flagstead; Myer; Lazzeri.—Two base hits: Combs; Heimach; Bluege; Myer.—Three base hits: Judge.—Home runs: Lazzeri; Meusel.—Bases robadas: Flagstead; Myer.—Sacrifices: Ruel; Flagstead; Cronin; Rce.—Double plays: Heimach a Durocher a Gehrig.—Quedados en bases: New York 6; Washington 4.—Bases por bolas: Heimach 1; Sherrid 1.—Struck outs: Heimach 1; Sherrid 1; Brown 4.—Hits a los pitchers: Heimach 6 en 6 innings; Sherrid 1 en 2 innings.—Pitcher perdedor: Heimach.—Umpires: Mc Gowan; Campbell y Moriarty.—Tiempo: 1.40.

GEORGE GODFREY. 3— Vencedor anoche por K. O. en Cleveland, contra Cruck Wiggins, en el séptimo round.

EL MONOPLANO PATHFINDER HA LLEGADO A PORTLAND

No pudo descender en la playa de Old Archoard por su estado

PORTLAND, Estado de Maine, junio 26. (AP).—El monoplano Pathfinder, en el que Roger Q. Williams y Lewis A. Yancey esperan hacer el vuelo de los Estados Unidos a Roma, aterrizó en el aeropuerto de aquí esta noche tras un vuelo desde el aeródromo de Roosevelt, en Nueva York. Las malas condiciones momentáneas en que se encuentra la playa de Old Orchard, en Maine, de donde despegará el aparato en su gran jornada trasatlántica, impidieron que el Pathfinder descendiese allí.

William y Yancey manifestaron que no intentarán el vuelo trasatlántico durante varios días.

Antes de hacerlo, han de ajustar algunos de sus instrumentos de navegación, y además someter al monoplano a una serie de vuelos de prueba.

Los Phillies Volvieron al Sexto Lugar de la Liga Nacional con el Doble Triunfo Sobre los Braves

BOSTON, junio 26. (AP)— Los Cuáqueros volvieron hoy a sexto lugar en la Nacional al ganarle un double-Header a los Bravos, el primer juego por 6 a 0 y el segundo por 5 a 2.

Claude Willoughby contuvo al Boston en tres hits esparcidos en el segundo despues de que Ray Benge no les permitió más que siete en el inicial.

Southern, centre field de Filadelfia dió siete hits en diez veces al bate incluso un cuadrangular con las bases llenas en el segundo del inicial. O'Doul bateó un cuadrilateral con Southern en base en el primer inning del último juego.

FILADELFIA

	V.	C.	H.	O.	A.	E.
Southern, cf	5	1	4	4	0	0
O'Doul, lf	4	0	1	3	0	0
Thompson, 3b	5	0	2	0	4	0
Whitney, 3b	3	1	0	0	0	0
Hurst, 1b	4	1	2	10	0	0
Klein, rf	4	1	1	5	0	0
Friberg, ss	4	0	1	1	0	0
Lerian, c	3	1	0	4	0	1
Benge, p	3	1	0	0	1	0
Totales	36	6	11	27	5	1

BOSTON

	V.	C.	H.	O.	A.	E.
Richbourg, rf	5	0	2	1	0	1
Maguire, 2b	5	0	0	6	2	0
Welsh, cf	5	0	1	2	0	0
Sisler, 1b	3	0	1	7	2	1
Harper, lf	3	0	0	3	0	0
Bell, 3b	4	0	2	1	1	0
Maranville, ss	4	0	1	1	2	0
Spohrer, c	4	0	1	5	1	0
Brandt, p	2	0	0	1	2	0
Mueller (1)	0	0	0	0	0	0
Totales	35	0	8	27	10	2

(1) Bateó por Brandt en el 9o.

Filadelfia	040 000 020—6
Boston	000 000 000—0

Empujadores: Southern 4; Klein.—Two base hits: Hurst 2; Richbourg; Bell.—Home run: Southern.—Bases robadas: Southern; Whitney; Welsh.—Double plays: Maguire a Sisler; Sisler a Maranville a Sisler; Brand a Maguire a Sisler.

SEGUNDO JUEGO

FILADELFIA

	V.	C.	H.	O.	A.	E.
Southern, cf	5	2	3	5	0	0
O'Doul, lf	5	1	1	4	0	0
Klein, rf	5	1	3	3	0	0
Whitney, 3b	5	0	2	0	2	0
Hurst, 1b	3	0	0	13	0	0
Thompson, 2b	4	0	1	1	3	0
Friberg, ss	4	1	1	0	3	0
Davis, c	3	0	2	1	1	0
Willoughby, p	4	0	1	0	4	0
Totales	38	5	14	27	13	0

BOSTON

	V.	C.	H.	O.	A.	E.
Richbourg, rf	3	0	1	2	0	0
Maguire, 2b	3	0	0	2	1	0
Welsh, cf	3	1	1	7	0	1
Sisler, 1b	3	0	0	3	1	0
Harper, lf	2	0	0	4	0	0
Bell, 3b	4	0	0	1	2	0
Maranville, ss	3	0	0	3	2	0
Spohrer, c	3	0	0	4	1	0
Smith, p	3	1	1	0	2	0
Totales	27	2	2	26	9	1

Nota.—Solo aparecen 26 outs porque Southern fué out por bola bateada.

Anotación por entradas

Filadelfia	200 120 000—5
Boston	000 000 011—2

Sumario

Empujadores: O'Doul 2; Whitney; Davis; Richbourg; Harper. — Two base hits: Whitney.—Three base hits: Whitney; Friberg; Smith. — Home runs: O'Doul.—Sacrifices: Maguire; Richbourg; Harper. — Quedados en bases: Filadelfia 8; Boston 4.—Bases por bolas: Willoughby 3; Smith 3.—Struck outs: Willoughby 1; Smith 2. Umpires: Moran; Pfirman y Starck—Tiempo: 1.50.

Uno para los Rojos

El Cincinnati acumuló sus hits en el sexto y le ganó a los Piratas 6 por 4

PITTSBURGH, junio 26. (AP)—Bateando cinco de sus ocho hits en el sexto inning los Rojos derrotaron hoy a Pittsburgh por 6 a 4 en el primer juego de su serie. Grantham bateó dos triples y un doble.

PITTSBURGH, junio 26. (AP).—Por primera vez en una porción de días los Rojos surgieron a la vida e hicieron cinco carreras en un inning para ayudar a Adolfo Luque a obtener una victoria sobre los Piratas que ocupan el primer puesto en la ligag por 6 a 4.

Luque pitcheó bien todo el juego, pero se vió algo apurado en el noveno. Con la carrera del empate en primera y ótra en segunda Luque obligó a Hemsley a baetar un rolling muy caliente para Dressen que retiró al Pittsburgh. Granthan fué el que más molestó al lanzador cubano, bateándole tres hits en otras tantas visitas al plate, Luque dió tres pases y permitió nueve hits pero apretó mucho en los momentos críticos, ponchando a tres bateadores en los momentos oportunos.

CINCINNATI

	V.	C.	H.	O.	A.	E.
Swanson, cf	4	0	0	4	0	1
Dressen, 3b	5	1	1	2	0	0
Walker, rf	3	1	0	2	0	0
Kelly, 1b	5	2	2	8	0	0
Critz, 2b	3	1	1	4	4	1
Allen, lf	4	1	1	2	0	0
Ford, ss	4	0	0	2	4	0
Gooch, c	4	0	2	3	2	0
Luque, p	3	0	1	0	1	0
Totales	35	6	8	27	11	2

PITTSBURGH

	V.	C.	H.	O.	A.	E.
Bartell, ss	4	0	1	2	2	2
L. Waner, cf	4	1	1	1	0	0
P. Waner, rf	4	1	2	3	0	0
Traynor, 3b	4	0	0	2	4	0
Grantham, 2b	3	2	3	1	4	0
Comorosky, lf	2	0	0	1	0	0
Sheely, 1b	3	0	2	14	0	0
Adams (3)	0	0	0	0	0	0
Hargreaves, c	2	0	0	2	1	1
Brickell (1)	1	0	0	0	0	0
Hill, p	0	0	0	0	1	0
Brame (2)	1	0	0	0	0	0
Kremer, p	2	0	0	0	2	0
Swetonic, p	0	0	0	0	0	0
Hemsley, c	2	0	0	1	0	0
Totales	32	4	9	27	14	3

(1) Bateó por Hargreaves en el 7o.
(2) Bateó por Hill en el 9o.
(3) Corrió por Sheely en el 9o.

Anotación por entradas

Cincinnati	000 005 100—6
Pittsburgh	100 100 101—4

Tanto Cepero Como Armando Schakel Son Boxeadores de Fuertes Derechas

Sus golpes favoritos son desembarcados con esa mano, lo que hace que el combate sea más parejo.—Sagues debuta contra el "magnético" R. García, que tiene dinamita en la izquierda

Es la del sábado próximo una pelea en la que resulta labor difícil seleccionar un favorito.

Juan Cepero en Cuba no ha perdido ninguna pelea. Boxea bien y pega muy duro. Es uno de los atletas cubanos que pueden estar catalogados en el grupo de hombres que tumban con un golpe solo. Cepero maneja las dos manos y tiene cuatro o cinco rounds primeros capaces de desconcertar a cualquiera.

Armando Schakell es sencillamente un consagrado. Peleó con el campeón mundial de peso ligero y le tumbó tres dientes y le dió una pelea memorable. Llegó al Madison Square Garden y su nombre ha figurado en las impresiones de los principales críticos del deporte. Armando Schakell tiene quizá una ligera ventaja en la experiencia, pero es evidente que Juan Cepero tiene mas punch y es evidente que si Cepero pega bien en los primeros rounds, puede vencer por la vía mas rápida.

ES PELEA ENTRE DOS DERECHISTAS

El fuerte de Armando Schakel es la derecha y la derecha es también el fuerte de Cepero. Estas peleas entre dos derechistas que pegan y boxean, resultan siempre de gran color... Cepero, sin embargo, ha estado manejando la izquierda en el training. ¡¡Gran sorpresa!!... Cepero ha sido siempre bueno y Cepero promete mucho, pero es evidente que el muchacho tendrá derecho a todas las glorias concebibles si, además de trabajar bien con la derecha, aprende a usar la izquierda como la ha estado usando en los ultimos días en sus trabajos de preparación.

SAGUES DEBUTA CONTRA RAMON GARCIA

Couce y Etchegoyen no niegan oportunidades a los muchachos que se destacan. Ramón García, la maravilla del Club Magnetic, tiene una victoria sobre Malibran y en sus salidas ultimas ha dado demostraciones de poseer madera de veras.... De ahí que le pongan frente al chileno Ernesto Sagues, el muchacho de la cuadra de Bouey quien empieza en un semifinal y acabará peleando en bouts estrella, porque se trata de un atleta joven que tiene condiciones para salir adelante.

Ramón García, en esta ocasión, tiene que pelear con un hombre de clase.

En uno de los preliminares figura al Bull-dog de Yacht Club. Mike Hernández, sportsman valiente que sube al ring por puro amor a la profesión. Hernández tiene temperamento para la pelea y bien lo demuestra quien, sin necesidad de boxear para vivir, se pone los guantes y sube al tablado a pegarse heroicamente de campana a campana.

Los precios populares: las gradas un peso y cuarenta centavos; la preferencia dos cuarenta y cuatro pesos las sillas del ring... Tales precios para una pelea entre Armando Schekll y el mejor de todos los pesos ligeros del patio.

Confiado en el éxito

NEW YORK, junio 26. AP. Paulino hizo anoche la siguiente declaración a un miembro de la Associated Press:

«Me encuentro en insuperable grado de preparación. Sé que tengo ante mí una dura prueba, pero me hallo listo y dispuesto a hacer cuanto esté a mi alcance para salir vencedor, y confío en el éxito».

PREPARANDO LA PROXIMA

BOSTON, junio 26. AP. El promotor Eddie Mack salió hoy para New York, a fin de negociar con el vencedor de la pelea Uzcudun-Schmelling. Tiene un contrato con el alemán sobre una pelea en Boston y si derrota a Paulino hará que se encuentre con Jimmy Maloney o con Ernie Schaaf a últimos del verano.

LOS JONRONEROS

A continuación van los nombres de los players que ayer batearon hit de cuatro bases y una lista de los leaders en ese departamento de la estaca en ambas ligas:

Ruth, (Yankees)	1
Lazzeri, (Yankees)	1
Meusel, (Yankees)	1
Foxx, (Athletics)	1
Williams, (Red Sox)	1
Odoul, (Phillies)	1
Southern, (Phillies)	1
P. Waner, (Pirates)	1

LEADERS EN LA L. AMERICAN

Gehrig, (Yankees)	18
Simmons, (Athletics)	18
Foxx, (Athletics)	14
Ruth, (Yankees)	13
Averill, (Indians)	10
Haas, (Athletics)	10

LEADERS EN LA L. NACIONAL

Ott, (Giants)	21
Klein, (Phillies)	18
Hafey, (Cardinals)	18
Wilson, (Cubs)	18
Odoul, (Phillies)	15
NACIONAL	356
AMERICANA	260
Gran Total	616

El anuncio en el DIARIO DE LA MARINA, proporcionará a usted mayores ventas y mejores clientes.

La Opinión General Espera el Triunfo del Ex Leñador Sobre el Dempsey Teuton

Jack Sharkey espera un knock-out antes del décimo segundo round, pero no dice quién es el que lo da.—El terrible Jack sólo se concreta a decir que a juzgar por los records, Paulino es mejor

NUEVA YORK, junio 26. AP. Es intenso el interés en la pelea Paulino-Schmelling, y los entendidos hacen esfuerzos por pronosticar el resultado. A Schmelling se le respeta por su destreza en el boxeo, su juventud y su tremendo derechazo pero la opinión general es que la potente constitución del español, su pujanza y coraje, su superior experiencia y su estilo único y especial de boxear le alcanzarán el triunfo sobre su joven rival.

Jack Dempsey, en el N. Y. American, esta mañana, no se compromete a escoger el vencedor, pero dice:

«Basándose en sus records, Paulino es el mejor».

Jack Sharkey, en el mismo periódico, se expresa así:

«Espero un k. o. dentro de doce rounds».

Ed Hughes, conocido experto de boxeo, en el Brooklyn Daily Eagle, juzga a Schmelling una cantidad desconocida que acaso sea, como afirman muchos, un fenómeno, o sencillamente uno de esos boxeadores que después demuestran que se les ha elogiado con exageración y a continuación dice:

«Las capacidades de Paulino son conocidas en todo el mundo. Es un tipo de peso completo tan rudo, recio, resistente y duro como cualquiera de los que yo he conocido en mucho tiempo y he visto a muchos tipos de peso completo rudos, duros y recios. Se ha visto cara a cara con los que más duro pegan en su época, ha cogido muestras de sus mejores trompadas y ha persistido e nechárseles encima con denodada energía y coraje. Además de esta asombrosa durabilidad bajo el fuego enemigo, Paulino sabe también pelear su poquito. Pelea en un agazapamiento engorroso y molesto, y es a menudo un blanco difícil y poco susceptible a recibir golpes. El vasco se abalanza embistiendo sin cesar, es siempre agresivo pero no es un acometedor abierto. Sus brazos son cortos, parecidos a porras, y no se le considera como uno de los que da duro, pero pega trompadas muy veloces y ha desarrollado un gancho de izquierda que aunque no es mortífero siempre da en el blanco, casi nunca falla con él. Paulino tira golpes al cuerpo o a la cabeza. Sin embargo, debido principalmente a lo corto de sus brazos, el leñador siempre tienda a pelear desde cerca. Es un boxeador acabado en lo de tirar golpes al cuerpo, especializando principalmente en ganchos de izquierda, y en cuanto a valentía ninguno le excede y pocos le igualan en el ring.

Hughes termina llegando a la conclusión de que Paulino ganará.

Tommy Loughran, campeón de peso semi-máximo en el Avening World selecciona al español creyéndolo más resistente, más rudo en la refriega y con mayor y más variada experiencia, y critica a Schmelling por carecer de un golpe de izquierda diestro, diciendo:

«La izquierda es el eje del boxeo. Nadie puede llamarse campeón si no la posee». Escribiendo sobre Paulino afirma que «en el cuerpo a cuerpo es probable que demuestre su superioridad, porque Schmelling no ha mostrado gran habilidad en esa fase del boxeo».

Por otra parte, escribiendo en el World, Benny Leonard, ex-campeón de peso ligero cree que Schmelling ganará la decisión.

Sin embargo, continúa diciendo, que «de lo único que Max tendrá que cuidarse es del ataque al cuerpo del español».

En cambio James J. Corbett, en un tiempo un gran campeón de peso máximo, en el N. Y. American, decide que Paulino debe ganar debido a su experiencia, potencial y capacidad para absorber castigo.

Ned Brown, del World, espera un match donde se darán ytomarán trompadas de todos colores, pues ambos contendientes son grandes y fuertes y agrega: «No hay duda de que los dos recibirán duro castigo antes de que se determine cuál es el vencedor».

Jack Farrell en el Daily New dice: «En cuanto a la pelea misma dbiera ser una de las más interesantes entre pesos máximos desde que Dempsey y Firpo se encontraron en 1924. Su agresividad y su estilo de acometer a toma ydca, dando y recibeindo lo que haya case casi seguro que los clientes no verán mucha ciencia pugilística que digamos, pero tendrán ocasión de recrearse contemplando tremendas trompadas de las que encantan a los aficionados. Hay mucha dinamita almacenada en la derecha de Max pero no creo que logre causar una voladura suficiente a estropear a Paulino, y mucho menos a noquearlo. Opino que esa es una empresa que excede por ahora la capacidad del alemán.

Por otra parte, a Noel Busch también en el Daily News, le agradan las se en lo que considera la destreza y la probabilidades de Schmelling basándopotencia de los golpes del teutón.

Jack Kofoed y William Morris, expertos del N. Y. Evening Post, no hacen selección alguna, pero indican como circunstancias favorables la destreza del alemán y la experiencia y recia contextura del vasco.

Robert Edgren, uno de los más reputados, de los sabios del pugilismo, escribiendo en el Evening World, dice de Paulino:

«Ha sido muy difícil y molesto para los contrarios de mucha destreza y muy habilidosos, porque se cubre con los codos cuando arremete, dándoles todas las oportunidades posibles para que se fracturen las manos. Se acerca todo lo más posible y golpea incesantemente al cuerpo. Es un buen pigilista en lo que al ataque del cuerpo del contrario atañe. Nada lo desalienta ni lo descorazona. Nunca se cansa. Si recibe una sacudida debido a un puñetazo o si lo aturde un golpe, si se tambalea al recibir una trompada, se rehace rápidamente, y torna impertérrito a la carga». Dice de Schmeling que acaso saque alguna ventaja debido a su destreza en los primeros rounds, pero que después las incesantes y continuas trompadas de Paulino al cuerpo empezarán a dejarse sentir y a hacer su efecto». Continúa así: «La capacidad de Paulino en recibir golpes ha sido ya puesta a prueba repetidas veces. Schmelling no se ha encontrado todavía con nadie que le haya pegado muy duro y en su record existen tres de las primeras peleas en que fué noqueado».

Edgren indica que la opinión general es que Paulino es el hombre más capaz de resistir sin cejar cualquier castigo y «algunos de los entendidos en boxeo, agrega, recuerdan que ésta es una pelea a 15 rounds y que el alemán sólo ha peleado más de diez una vez en toda su experiencia en el ring.

Ed van Every también del Evening World, opina que el alemán es el boxeador de más habilidad, pero que el vasco posee un estilo rudo y triturador al pelear que acaso deje perplejo a su contrario y añade: «la valentía es, por supuesto, el distintivo característico de Paulino. Su corazón corajudo de peleador es todo lo que se le puede antojar al más exigente».

Ambos se halla nen espléndidas condiciones y confían en la victoria. Schemelling espera ganar por k. o. dentro de doce rounds.

Paulino, por el contrario, manifestó hace algunas noches: «Cuando ustedes los norteamericanos dicen que uno está a punto de caramelo, usan el modismo de decir que está tan templado como un violín. Yo estoy tan templado como la guitarra que toca tan bellas canciones de mi tierra eúskara y creo con toda el alma que vencerá a Schmelling.»

James P. Dawson, en el N. Y. Times, esta mañana (jueves) cita a los del séquito de Paulino como abrigando la creencia de que la fuerza brutal del español aplastará sencillamente al joven alemán. Dawson también hace hincapié en el record imponente de Paulino, agregando que el de Schmelling en sus principios no es nada impresionante.

Don Skeene en el Herald Tribune, cree que será una soberbia refriega en l aque Schmelling empleará su corto cruce de derecha a la barbilla contra el fulminante hook de izquierda al cuerpo de Paulino. Skeene insinúa que Paulino puede perder por k. o.

Grabtland Rice, en el Herald Tribune dice que las trompadas serán el factor principal en el encuentro.

El logro en las apuestas es a igualdad.

He aquí otros comentarios:

John E. Madden, ganadero de caballos. «Me agradan los mozos fuertes y pos eso le concedo cierta superioridad a Paulino».

Johnny Cavanough, funcionario de pista hípico. «Demasiado incierto para meterme yo a escoger. El mejor record de Paulino no puede darle mayores probabilidades, pero la patencia del golpe es irresistible. Yo no me atrevo a escoger».

Snapper E. Garrison, jockey retirado. «Denme el caballo que sigue galopando y no se cansa. Así sucede con los boxeadores. Por eso me gusta Paulino. Es valiente, si los hay y puede arremeter indefinidamente. Por eso debe ganar».

Luis Gutiérrez, manager de Kid Chocolate:

«Es con mucho demasiado fuerte para Max. Este no es el boxeador de que tanto se habla.»

SPORTFOLIO

(RESPUESTAS A LAS PREGUNTAS RECIBIDAS)

LUIS DONES, Víbora: — Muchas gracias por sus amables frases, amigo. Aquí estamos para servir a todo el mundo. Sus preguntas resultan muy interesantes y para nosotros es un placer el contestarle.

BILL TERRY de los Gigantes, es la mejor primera base de la Liga Nacional. Fildea admirablemente y batea mucho. Yo me quedaría con Lloyd Waner antes que decidirme por Hack Wilson. Este último es un jonronero formidable, pero el pequeño Lloyd fildea, corre y batea mucho.

Tanto Honrsby como Waner son buenos bateadores, y parece imposible sentar una comparación entre ambos. Los dos son igualmente peligrosos. El Boston Braves terminará seguramente en el último lugar este año. El Cincinnati guarda ahora ese puesto, pero nosotros esperamos que reaccionen en la segunda mitad de la temporada.

MAURICE Archdeacon, que está ahora con el Boltimore de la Liga Internacional, tiene el record para el recorrido de bases. Hizo 32 segundos.

El record de menor duración en un encuentro de nueve innings en las Grandes Ligas es de 39 minutos.

PAUL WANER es, en conjunto, superior a Ruth, pues fildea mucho más que el Bebito, pero cualquier manager se quedaría primero con el Bambino, debido a sus jonrones y a la atracción que constituye.

El record de ponchados en un juego de las Mayores es de 16, estando en poder de Rube Wadell.

Es posible que este sea el último año de Pack Henkdricks como manager del Cincinnati. Se rumora que al terminarse la presente temporada los directores del club le pedirán la renuncia.

La pelea de Julián Moran e Hilario Martínez fué ganado por el primero por puntos. Gigantes y Senadores fueron los contendientes de la serie mundial de 1924.

Ty Cobb cumplió 42 años de edad el pasado diciembre. Tris Speaker tiene ya 40. Speaker y Ruth jugaron unidos en el Boston Americano en la season de 1915.

Los pitchers que utilizaban saliva en sus lanzamientos cuando la regla que lo prohibió fué puesta en práctica en 1920, tienen permiso especial para seguir usándola.

A los pitchers de la Liga Nacional se les permite utilizar resina en sus lanzamientos y también se les deja realizar rápidos lanzamientos.

Cuando un corredor sale a correr por un player que ha dado un hit, el que bateó tiene que abandonar definitivamente el juego.

Jacques Brugnon Tambien fue Derrotado Ante 15,000 Aficionados por H. Austin

Después de este segundo triunfo sobre ases del racquet, es casi seguro que irá a la semi-final.—Eliminaron a Coen, entre los hombres, y a la Mallory y M. Morrill, entre las mujeres

WIMBLEDON, junio 26 (AP).—Al derrotar hoy a Jacques Brugnan aun más decisivamente que ayer a Hunter, el joven H. W. "Bunny" Austin "El Conejito", está muy cerca de ser aclamado como la estrella más fulgurante en el firmamento del tenis británico.

Haciendo gala de un juego por todo el court muy mejorado acompañado por mortíferas voleas de cruce el juvenil as inglés del team de la Copa Davis, hizo aun más dudosa la situación y la perspectiva del campeonato de singles de la Gran Bretaña al eliminar al veterano francés por 6-3; 6-4; 6-0. Desde el principio mismo Austin adquirió la ventaja iniciando una marcha de juego que acrecentó en rapidez a medida que progresaba el match. Como resultado de su sensacional victoria sobre dos de las estrellas de los Estados Unidos y de Francia, el antiguo alumno de la Universidad de Cambridge está al parecer casi seguro de figurar en los semi-finales.

Mientras 15.000 aficionados ingleses lanzaban entusiastas hurrahs aclamando victorias de jugadores de la Gran Bretaña, los norteamericanos continuaban su desfile a lo largo de los singles y dobles, cayendo únicamente Wilbur Coen de los hombres y Mrs. Mallory y Miss Marjorie Morrill entre las mujeres. El primero perdió su match con Christian Boussus de Francia por 6-1; 10-8; 7-5. Miss Morrill fué derrotada en el 2o. round por Miss Eileen Bennett, estrella inglesa por 6-3; 6-3.

Bill Tilden desplegando soberbia forma tuvo a su contrario el alemán Dr. Prehn a su merced y lo mismo le sucedió a Miss Helen Wills con Mrs. Schronburgh su joven contrincante alemana. Tilden ganó 6-0; 6-0; 8-6 y Miss Wills hizo ascender sus juegos ganados consecutivamente a 24 con una victoria por 6-0; 6-0.

La diminuta Fraulein Aussen vengó en parte la derrota de su paisana al forzar a Mrss Milla Bjurstedt Mallory de los Estados Unidos a experimentar el sabor de la derrota por 6-4; 6-1.

Hace 20 años que Mrs Sutton Bundy no juega en Wimbledon, pero a la veterana de California no le faltó su acostumbrada destreza y demostró que tampoco había perdido gran cosa de su antigua velocidad al correr de un lado a otro para derrotar a Ermyntrude Havey, as de las damas inglesas por 6-2; 4-6; 6-4.

Wilmer Allison venció a J. D. P. Wheatley de Inglaterra con facilidad 6-1; 6-1; 6-1 y John Hennessey eliminó a J. H. Frowen de la Gran Bretaña 6-2; 6-1; 7-5, mientras George Lott dominó a L. Bonzi de Italia por 6-1; 6-0; 6-3.

Tilden y Hunter triunfaron en los dobles sobre Malcolm y Robbin de Inglaterra por 6-2; 6-2; 4-6; 3-6; 6-0.

Miss Elizabeth Ryan obtuvo la primer victoria norteamericana del día al batir a Mrs. John Hill 6-0; 6-2 y Miss Helen Jacobs, estrella ascendente en el cielo de California la imitó ganándole a Miss L. Rost de la Gran Bretaña por 6-3; 6-0.

Los juegos de mañana consistirán principalmente de singles masculinos y de dobles mixtos.

LOS 6 DE LA FAMA

Los cinco miembros del selecto grupo de los Seis de la Fama estuvieron la mar de activos ayer tarde; pero los de la Americana fueron los que mejores resultados obtuvieron. Babe Ruth bateó cuatro hits en cinco tentativas en el primer juego y uno más en el segundo, elevando su promedio a 333. Lou Gehrig bateó tres de cuatro en el inicial pero no logró conectar en el segundo y perdió su empate con Ruth descendiendo al sótano. Jimmy Foxx dió dos hits en tres visitas al plate.

SITUACION ACTUAL

Jugadores:	J.	V.	C.	H.	P.C.
Foxx, Atléticos	62	232	54	94	405
O'Doul, Cuáqueros	63	252	57	96	382
Hornsby, Oseznos	61	226	55	77	341
P. Waner, Piratas	60	237	53	80	338
Ruth, Yankees	45	165	39	55	333
Gehrig, Yankees	60	217	58	70	323

Schmelling y Paulino Representan La Mayor Amenaza a la Supremacía Norteamericana Desde los Tiempos de Corbett y de Dempsey

El encuentro de esta noche será indudablemente una pelea, un duelo a trompada limpia.—El alemán cogió cartel con la noqueada que le dió a Risko, pero no hay pruebas de su asimilación para resistir al gran vasco durante quince rounds

(Por EDWARD J. NEIL, de la Associated Press)

NUEVA YORK, Junio 26. (AP.)—Un envoltorio de tetra-nit

EN EL ONCENO INNING LE GANARON LOS GIGANTES A DAZZY VANCE

El Millonario Mr Coe Fué Víctima de Tres Golpes de la Fortuna en la Bella Pista de Belmont Park

Descalificados fueron Keep On y Conclave, se inutilizó el hijo de Hurry On y se quedó en la tira Dail—El viejo McCafferty reapareció pegando un sólido doblete con el veloz Merichar.—Johnny Agee sigue sin hacer la cruz en las pistas del Canadá.—El entierro de los chicos del monóculo nos lo recordó la reciente victoria del anciano Romany

La mala suerte persigue en el turf lo mismo al caballista pobre que al millonario, y la algarada que forma la víctima depende más bien de la ductilidad de su carácter que de los pesos más o de los pesos menos. El cuatro de junio ocupa un lugar siniestro en el almanaque para el acaudalado Mr. Coe., pues una serie de calamidades acaecieron para él ese día, pero su único comentario fué felicitarse porque en vez de pasar tres tardes desagradables todas sus desventuras se le habían reunido en una.

Los golpes de la fortuna dieron comienzo en las prácticas matutinas. El famoso potro de Hurry On y Fatima II, por el cual había pagado de yearling setenta mil pesos, se inutilizó totalmente, teniendo que ser retirado de la vida activa del turf en la que jamás actuó de manera efectiva, pues desde su compra en agosto de 1927 nunca salió de un entrenamiento sino para pasar a una época de descanso, no habiendo hecho ni una sola salida a la pista para competir en una carrera oficial. Sus aristocráticas líneas equinas lo facultan para ejercer de semental, donde posiblemente hará algo más práctico que hasta ahora.

Horas más tarde se corría el Fashion Stakes para potrancas de dos años en la que tenía inscritas Mr. Coe a tres damiselas conocidas por los nombres de Keep On, Cónclave e Hilaria. Cuando los contendientes cruzaron frente a la varilla, nada menos que dos ejemplares de Coe ocupaban los primeros lugares, pero ni un solo centavo ingresó en el haber del establo. Keep On y Cónclave, primera y segunda, fueron descalificados y la victoria fué para Erin del Wheatley Stable que había ocupado el tercer lugar. Sucedió que Hilaria había dado la norma de velocidad inicial y cuando empezó a dar señales de cansancio a la entrada de la recta, su jinete no pudo impedir que se torciera hacia la cerca interior, obstruccionando el paso a los demás contendientes y dando lugar a que sus compañeras de cuadra Keep On y Cónclave se aprovecharan de la coyuntura para anotarse los dos primeros lugares.

SIN DISCUSION

No hubo siquiera discusión, pues el estorbo había sido tan claro que los jueces descalificaron al entry de Coe sin que los jinetes de los ejemplares perjudicados tuviran necesidad de formular una protesta.

En la última carrera se completó el día para Mr. Coe, pues como gran favorito de la justa aparecía inscrito Dail, ejemplar de su cuadra que aparentemente no tenía ni contrarios. Pero el hombre propone y Dios dispone, y como resultado de ello fué que Dail se quedó en la tira, encaprichado en no correr ni un furlong, saludado cariñosamente por las maldiciones de los que le jugaron sus ahorros para desquitarse.

Con otro día como ese era para liquidar el negocio. En cambio, los hermanos Harned en Latonia siguen demostrando que conocen el negocio hípico desde el principio al fin, colocando sus ejemplares con la frecuencia y en los lugares donde s uvictoria parece más asegurada, sin preocuparse de que puedan enamorarse de ellos y perderlos por la vía del claim.

La lluvia había descendida en espesa cortina durante tres consecutivos días en la pista kentuckiana, la oportunidad era magnífica para un propietario de jamelgos que tuviera buenos fangueros en su cuadra. Los hermanos Harned contaban con dos de éstos: McCulloch y Coloratura. No había que cogerles lástima, sino correrlos tres tardes consecutivas si era necesario para extraerles la mayor utilidad a sus habilidades.

DE DOBLADILLA

McCulloch, el hijo de High Time, es una verdadera anguila en el fango, y en las tardes de los días 13 y 14 de junio fué colocado en los seis furlones contra adversarios como Downcast, el famoso ejemplar del marullero Drake, y otros de la misma categoría; y en ambas ocasiones, sin tener que dar de sí su maximum de velocidad, apabulló a sus adversarios, pagando en la primera ocasión $6.94 y al siguiente día $6.32.

Con la potranca Coloratura, descendiente de Cudgel y Galli-Curci, pretendieron hacer los Harned la misma operación, ganando por diez cuerpos el 13 pero cansándose un tanto por su esfuerzo del día anterior, el 14, por lo que tuvo que conformarse con el tercer lugar. Coloratura no es tan notable especialista en fango como McCulloch, y además, como hembra en fin, no tiene el vigor físico necesario para resistir el "julepe" dos días seguidos en pista fangosa.

Mediante este sistema de aprovechar todas las oportunidades que se presentan, pueden vivir bien y guardar dinero los Harned, pues con el otro de enamorarse de los caballos, sólo se llega a la ruina total".

GOLPE SOÑADO

El viejo McCafferty desde que abandonó a Oriental Park ha debido estar agazapado esperando la oportunidad de disparar de mala manera los componentes de su reducida cuadra. Reclamada Belascoaín y cambiada Lockerbie por Marichar, el veterano exjockey no había dicho esta boca es mía desde marzo, pero ahora repentinamente en Dufferin Park ha cobrado dos veces con Merichar, primero en cinco furlones y después en los seis y medio furlones. Montado en ambas ocasiones por J. Pevic, hijo de Meridian partió como una exhalación y lejos de agotarse a medida que se iba prolongando la carrera, su final en los seis y medio fué mucho más fácil que en los cinco.

A Mr. McCafferty puede acusársele de todo menos de no conocer el negocio hípico. Sabe que un ejemplar del tipo de Merichar sólo puede aspirar a ganar dos o tres carreras al año, pero que debe aprovecvharlas, buscando quien las juegue por él. El precio pagado por Merichar en su primer éxito, $6.30, después de haber estado descansando tres meses largos, revela que McCafferty conocía bien la forma del hijo de Meridian y se buscó el socio conveniente a sus intereses, haciendo de un solo golpe el año.

Esta misma opearción es la que anhelan sus amigos haga el doctor Alberto Inclán, olvidando que no están en la misma esfera moral un McCafferty y el muy querido profesor titular de Ortopedia de la Escuela de Medicina.

SIGUE PERDIENDO

Algo muy grave debe pasarle a Johnny Agee, el veloz hijo de High Time, cuando un entrenador tan listo como J. E. Alexandra no ha logrado sacar provecho de él. Con Viscose, Malcolm, Hoi Polloi, Duchess y otros de la cuadrilla, Alexandra se anotó una larga serie de éxitos para su capataz Smallman, y al final de la temporada reclamó a Johnny Agee, al cual aseguraban todos los vivos estaban los Karrick, padre e hijo, aguantando.

En el primer mes de la temporada de Oriental Park los fanáticos habían visto a Johnny Agee ganar numerosas carreras, batiendo entre otros a la popular Cleora, y esos entusiastas no podían comprender cómo más tarde no daba Johnny la talla contra adversarios de muy inferior calibre.

Fuere por una cosa o la otra, no gana el hijo de High Time, habiendo quedado tercero, bien distanciado del ganador Saratoga Maje, en su última salida, que fué en Blue Bonnets, la bella pista del Canadá.

RECUERDOS TRISTES

Ojeando hace varios días el resultado de las carreras en Bainbridge, Ohio, observé que en la última competencia a milla y setenta yardas, había salido victorioso por tres largos, montado por F. Horn, un viejo de doce años que responde al nombre de Romany.

¡Cuántos recuerdos despierta ese nombre! Me parece recordar que su propietario en la Habana hace dos años, murió poco después. Era un viejo amigo de Sammy Tolón, Armando Ebra y otros más de la Vieja Guardia. Aquí se hizo íntimo en la temporada de 1926-27 de un grupo de muchachos del V. T. C., y el día del debut de Romany en la milla, finalizando como estaba el meeting, dió la voz de que le jugaran "1 abola" al entonces veterano de 9 años, con el resultado de que perdieron giiro, calabaza y miel. Tal fué la catástrofe entre los ahorros de los muchachos, que basta decir aún ahora en el hogar de los Marqueses, en "sotto voce", Romany, para que los semblantes palidezcan y se hagan sinceros votos de no concurrir más nunca al delicioso palacio de los pur sans.

Romany fué en su tiempo un buen ejemplar, y ha llegado a los doce carnavales todavía con velocidad suficiente para ganar de vez en cuando una carrera, pagando en su última victoria $16.50.

RESULTADOS DE LAS GRANDES LIGAS

JUEGOS DE AYER

EN LA LIGA NACIONAL

New York 3; Brooklyn 2.
Filadelfia 6; Boston 0; primer juego.
Filadelfia 5; Boston 2; segundo juego
Cincinnati 6; Pittsburgh 4.

EN LA LIGA AMERICANA

New York 7; Washington 0; 1er juego
Washington 4; New York 3; 2do juego
Chicago 5; Detroit 3.
Filadelfia 6; Boston 5.
San Luis 6; Cleveland 2.

	Pittsburgh	Chicago	San Luis	New York	Brooklyn	Fila	Boston	Cinci	Ganados	Average
Pitts.		8	7	4	4	3	4	7	37	617
Chi	8		7	2	6	4	4	4	35	603
S. L.	2	4		2	5	5	4	14	36	581
N. Y.	3	4	4		6	10	6	2	35	565
Bro	2	0	1	9		6	4	5	27	433
Fila	3	2	1	5	11		11	3	26	419
Bos	1	2	3	5	5	5		2	26	413
Cinci	4	3	3	4	1	3	4		22	373
Pdos.	23	23	26	27	35	36	37	37	244	

	Fila	New York	San Luis	Detroit	Cleveland	Washington	Chicago	Boston	Ganados	Average
Fila		6	3	4	4	13	5	12	47	758
N. Y.	4		6	4	1	4	7	10	36	590
S. L.	1	1		7	9	3	11	5	37	587
Det	3	3	5		7	4	8	6	36	537
Cle	2	4	5	6		4	4	4	29	475
Was.	1	7	4	1	3		3	6	25	424
Chi	2	0	2	6	6	3		4	23	354
Bos	2	4	1	3	2	3	4		19	288
Pdos.	15	25	26	31	32	34	42	47	252	

LOS JUEGOS ANUNCIADOS PARA HOY

EN LA LIGA NACIONAL
Boston en Brooklyn.
Chicago en San Luis.
Filadelfia en New York.
Cincinnati en Pittsburgh

EN LA LIGA AMERICANA
San Luis en Chicago.
Cleveland en Detroit.
New York en Filadelfia.
Washington en Boston

LA ASOCIACION DEL SUR

Cuatro juegos había anunciado para ayer en la Asociación del Sur, pero el double-header de Birmingham en Mobila no pudo jugarse a consecuencia de la lluvia. El Chattanooga perdió en Memphis 2x5 y el Nashville también fué derrotado en Little Rock 1x2.

EN LA LIGA DEL ESTE

Tres double-headers se celebraron ayer en el circuito de la Liga del Este, pues solamente Pittsfield y New Haven jugaron juego sencillo, ganando el primero con score de dos por cero. Springfield y Albany se dividieron honores, 7x5 y 1x5. El Hartford le ganó dos veces al Allentown, 11x9 y 10x2. Providence y Bridgeport también dividieron honores, 9x6 y 4x6.

PARTE VALIDA
DE LAS CAJETILLAS DE "GENER" QUE PUEDEN MANDARSE EN LUGAR DE LA CAJETILLA ENTERA

Cualquiera otra parte que no sea la que aparece en el grabado, no tendrá valor para este Concurso

Yo traeré a casa la tocineta.—Así fueron las palabras de Pao

Al dejar el grupo de íntimos amigos en el portal de su casa en Hoosick Falls

HOOSICK FALLS, junio 27 (AP).—"Díganle a la buena gente de Hoosick Falls que yo traeré a casa la tocineta, como dicen Uds. "Estas fueron las últimas palabras de Paulino Uzcudun al dejar el grupo de íntimos congregados en el portal de su casa al retirarse para echar su postrimer sueño en este lugar antes de encontrarse con Max Schmeling mañana en el Yankee Stadium.

El leñador guipuzcoano pasó su último día en esta dedicado completamente al descanso. Su ejercicio se redujo a un largo paseo al aire libre. Antes de salir para Nueva York su manager Paul Arthus manifestó que había equilibrado la balanza cuando marcaba 190 libras y que pesaría entre 190 y 192 cuando se pese mañana en las oficinas de la Comisión Atlética de Boxeo.

El español partirá de aquí mañana por la mañana en automóvil con dirección a Albany donde hallará el aeroplano especial Sikorsky enviado por William F. Carey esperándolo con su capitán Henry Rogers empuñando el gobernalle. Paulino, Bertys Perry y otros montarán en el Sikorsky. El capitán Boyd y el anfibio Fairchild también estarán listos para llevar a los periodistas que deseen hacer el viaje por el aire. Hans y Kitty Ehmler viajarán en esta segunda máquina.

La partida de Albany será a las 11 en punto, de suerte que el púgil hispano llegará a Nueva York antes de la una de la tarde y tendrá tiempo más que sobrado para presentarse ante la Comisión Atlética del Estado antes de las dos.

Por qué Son millones Los que dicen "Junto a Mí Sólo Quiero "B. V. D."

RAZON No. 21

La ropa interior "B.V.D." tiene garantía absoluta contra defectos de material o de fabricación. Empezando por estar mejor hecha, es cuidadosamente inspeccionada en cada paso de su fabricación.

¡Insista! en exigir esta etiqueta tejida en rojo

MADE FOR THE B.V.D. BEST RETAIL TRADE

Marca Registrada
The B.V. D. Company, Inc.
New York
Unicos fabricantes de la ropa interior "B. V. D."

Tópicos Futbolísticos

A cargo de PETER

Noticias y Comentarios

Hace varios días recibimos una carta del nuevo árbitro Mr. James H. Silk, la cual no publicamos por haberlo hecho ya otro periódico.

El señor James dice que nos envía unos extractos del Reglamento de la Federación Española, pero en realidad lo que nos manda es un pedazo de lo que comenta sobre las reglas del juego el actual Seleccionador español, señor José María Mateos.

Silk cree que estamos en pañales en cuestión de reglas, pero se equivoca. El más neófito en asuntos futbolísticos sabe bien, casi de memoria, lo que puede hacer un jugador en el campo de juego. Ese pedazo de la Regla XIII, copiado del pequeño libro "Futbol", de José María Mateos, publicado en 1925, lo conocen hasta los equipiers que juegan solamente por el placer de hacer deporte. Apostaríamos que no hay ni un sólo jugador infantil que desconozca esa Regla, por lo menos sabe que no puede discutir con el árbitro ni hacer gestos de desaprobación a sus decisiones. Lo que sucede y esto tenemos que hacérselo saber al nuevo referee, es que tanto el público como los jugadores de aquí son muy malcriados. Y de esa malacrianza tienen la culpa los que escriben de futbol y los referees. Los que escriben de futbol, porque entre ellos hay que no saben ni lo más elemental, dándose el caso insólito de haberse criticar en una ocasión acerbamente a un referee por haber terminado un tiempo sin tirar un corner. Y los referees porque la mayor parte de ellos son muy benignos y porque entre todos no hay dos que actuen de la misma manera.

Por esas cosas es por lo que días pasados decíamos que hacía mucha falta el Colegio, pues así podíanse poner de acuerdo los árbitros para sus decisiones, es decir, que no se ofreciera el caso de que en un match un jugador no pudiera ni reirse, y, en otro, en cambio, se les permitiera toda clase de desmanes, incluso la de empujar a los réferees como si fueran muñecos.

El señor James, a quien repetimos nuestros mejores deseos para que triunfe, y a quien brindamos (ya se lo prometimos a su amigo Mr. Veve), nuestro humilde apoyo a ese fin, debió haberle enviado la carta solamente al compañero y buen amigo Paco Doblas, de "Diario Español", ya que por lo que en ella escribió, se puede advertir fácilmente que se refería a unos comentarios que hizo de su trabajo dicho cronista. Y a "Centro Medio", que tal es el pseudónimo de Doblas, debió decirle que era benigno con los jugadores porque veía que los demás arbitros lo eran, pero nunca debió decir que los jugadores en su mayor parte creían que podían discutir con el árbitro.

En cuanto al ofrecimiento que nos hace de mandarnos pequeños extractos de los puntos del Reglamento menos conocidos, para su publicación, se lo aceptamos si es que son comentarios suyos, pero si es para copiar lo que dice Mateos, no, pues ese librito es ya muy popular en Cuba por haberlo publicado íntegramente la revista "Deportes" cuando estuvo bajo nuestra dirección.

Un consejo vamos a dar al señor James H. Silk, y es el de que mientras no se establezca el Colegio y tengan los árbitros más fuerza que ahora y más respeto también, no haga muchas veces lo que hizo el domzinyo con Cabal, pues como está el futbol ahora, con piñas federativa y todo, cuando saque del campo a un jugador de uno de los equipos fuertes ya verá como lo postergan.

Y además de ese consejo un aplauso por su declaración que nos hace al final de la carta, asegurándonos que todos sus fallos procurará sean siempre correctos y honrados.

Cuente el señor Silk con las simpatías de este repórter. Y nuestros serán siempre los primeros aplausos cuando su actuación sea como nos la promete.

En el festival organizado el pasado dominbo en los terrenos de la Compañía Cervecera Internacional por las sociedades gallegas C. Verde, de Pol y Baleiras, figuraba en el programa un match de balompié entre los equipos "Bagatelle A. C." y "Deportivo San Miguel".

A pesar de las impertinencias de Júpiter Pluvius los muchachos se dispusieron a pasar un buen rato dándole al balón redondo y a pesar de que el hombre de la regadera abrió las compuertas del precioso líquido, se jugó... ¡y bien!

Dos por cero fué el resultado del juego y los anotadores fueron Blanco I y Araujo.

La alineación de los equipos fué así:

Bagatelle: Soto, Chamuco, Rey, Antonio, Pérez; Lorenzo; Araujo; Blanco I; López, Blanco II; Bolita.

Deportivo San Miguel: Cuba; Pardias; Belén; Iglesias; Lastra; Luis, Miranda; Rodolfo; Balseiro; Eduardo y González.

Hemos recibido los últimos números de la interesante revista madrileña "Toma y Dale". Uno de ellos trae una interesante crónica del match. España-Inglaterra y buenas fotos. Recomendamos dicha publicación a los que gusten o estén interesados en el futbol español, y sobre todo en el que se practica en el Centro. Se encuentra a la venta dicha revista en la Librería América, en Aguila y San José.

Escamados los leones iberistas de lo que le hicieron los leopardos del Olimpia fueron el domingo dispuestos a que no se repitiera la dósis y "des pelusaron" al guardameta del Fortuna anotándole cinco goals.

Perdió el gran Vance

En un match de once innings contra los Gigantes de McGraw con score de 3 x 2

NUEVA YORK, junio 26. (AP)—Los Gigantes triunfaron de la cábala del Brooklyn esta tarde cuando lograron ganar por escasísimo margen a Dazzy Vance, siendo el score de 3 a 2 en once innings y ésta su única victoria en la serie de cuatro juegos.

Carl Mays y Jack Scott se dividieron la labor en el box, no permitiendo más que cinco hits a los Petirrojos y Scott empujó la carrera ganadora cuando dió un sencillo despues del doble de Farrell con dos outs. El golpe de suerte para el Nuva York ocurrió en el cuarto cuando con las bases llenas y ningún out Bob Hart, el umpire, ordenó a Mays se fuera del juego por protestar una decisión que costó a los Gigantes una carrera, Scott salvó la situación en ese momento y no volvió a verse en aprietos durante el resto del juego, concediendo únicamente dos hits a los Petirrojos en ocho innings.

BROOKLYN

	V.	C.	H.	O.	A.	E.
Frederick, cf.	5	0	1	4	0	0
Gilbert, 3b.	4	0	0	3	2	0
Hendrick, rf	4	1	1	3	1	0
Bissonette, 1b	5	0	2	11	0	0
Bressler, lf.	3	0	0	1	0	0
Bancroft, ss	4	1	0	1	3	0
Rhiel, 2b	4	0	1	1	3	0
De Berry, c.	4	0	0	7	0	0
Vance, p.	4	0	0	1	4	0
Totales	37	2	5	32	14	0

Nota: Aparecen 32 outs porque la carrera decisiva se hizo cuando había dos outs.

NEW YORK

	V.	C.	H.	O.	A.	E.
Roush, cf.	5	1	1	2	0	0
Leach, lf.	5	1	1	3	0	0
Lindstrom, 3b	5	0	2	2	1	0
Ott, rf.	4	0	1	4	2	0
Terry, 1b	4	0	0	12	3	0
Cohen, 2b.	4	0	2	3	3	1
Jackson, ss	5	0	1	1	6	0
O'Farrell, c.	4	1	1	3	0	0
Mays, p.	1	0	0	1	1	0
Scott, p.	4	0	2	2	2	0
Totales	41	3	11	33	18	1

Anotación por entradas

Brooklyn	000	100	100	00	—2
New York	002	000	000	01	—3

Sumario

Empujadores: Leach; Cohen; Bancroft; Scott.—Two base hits: Leach; Cohen; Rhiel; O'Farrell.—Sacrifices: Cohen; GiGlbert.—Double plays: Ott, Jackson y Terry; Ott, Jackson y Cohen.—Quedados en bases: New York 10; Brooklyn 7. — Bases por bolas: Mays 1; Scott 2; Vance 3.—Struck outs: Mays 1; Scott 2; Vance 5.—Hits a los pitchers: Mays 3 en 3 innings (salió sin out en el 4o.); Scott 2 en 8 innings.—Dead ball: Mays a Bressler.—Pitcher ganador: Scott.—Umpires: Hart; Klem y McLaughlin.—Tiempo: 2.27.

LA LIGA INTERNACIONAL

A continuación publicamos los resultados de los juegos celebrados ayer en el circuito de la Liga Internacional: El Rochester le ganó dos juegos al Baltimore, 9x4 y 9x5. El Buffalo venció también dos veces al Reading, 3x2 y 6x1. Montreal y Jersey City dividieron los honores, ganando el Montreal el primero 4x3 y perdiendo el segundo 0x1. El Newark derrotó al Toronto 6x5.

GANAN LOS CARDENALES

GALESBURG, Illinois, junio 26. (AP).—Grover Clevela de Alexander pitcheó hoy aquí por primera vez en casi 20 años al derrotar los Cardenales a los Independientes de Galesburg en un juego de exhibición.

Los Partidos de Anoche en H. Madrid Fueron Fáciles

Guisasola y Guesala dieron cuenta de los hermanos Uría, en el estelar, dejándolos en 19 tantos.—Epifanio y Gayarre formaron una combinación para vencer a Rafael y Esquivel Menor

ANOCHE tuvimos un programa excelente para cardíacos en el Frontón Habana Madrid. Los tres partidos combinados se fueron de calle desde temprano, y hubo uno, el estelar, en el que no se registró una sola igualada. Parece que los pelotaris se pusieron de acuerdo para respetar los pronósticos lanzados gratuitamente por los catedráticos en los corrillos y decidieron sus partidos sin dificultad, sin necesidad de recurrir a las trágicas igualadas que tanto daño hacen a los que padecen del corazón.

En el partido de apertura, donde Andresito viene anotándose muy frecuentes triunfos, el éxito de los blancos no se hizo esperar, tan pronto ambas parejas abordaron la primera decena, y el tanteador sorprendió a todos con un score favorable a Andrés e Ibarlucea, blancos, que dejaron en 16 para 25 a Pascau y Cortaberria, azules.

En el partido intermedio, Epifanio y Gayarre, azules, dieron temprana cuenta de Rafael y Esquivel Menor, blancos, dejándolos en 17 para 30, después de sostener ocho igualadas en la primera quincena del partido. Rafael se presentó en una noche muy mala, y dejó caer completamente el partido, en tanto que Epifanio, pegando como un demonio, y bien secundado por el entusiasta Gayarre, que sigue adelantando a pasos gigantescos, jugaban lo suficientemente bien para no sentir muchas preocupaciones sobre el posible conquistador del triunfo. Un pago de $2.20 se registró en las casetas de la mutua a favor de los boletos azules.

En el partido estelar Guisasola y Guezala, de azules, no dejaron poner los pies en el suelo a los Hermanos Uria, blancos, dejándolos en 19 tantos para 30, después de zurrarles el cuero de lo lindo. Guezala fué el encargado de decidir la cuestión, realizando un juego brillantísimo en la zaga, mientras Guisasola se contentaba con meter de vez en cuando su mano en el asunto para anotarse un tanto sobre el mayor de los Uria, ayudado por su fuerte pega.

Guisasola jugó bien y mal, alternativamente, y puede decirse que alcanzó el triunfo gracias al magnífico trabajo de Guezala, que ayer salió a la cancha con ganas de ripiarse el pellejo con tal de anexarse el partido.

Los Uria, en cambio, jugaron mucho menos que otras veces, destacándose en el juego defectuoso el mayor, que estuvo terriblemente fatal en la parte extrema de la cancha.

Las quinielas fueron para Andrés y Epifanio, ganando el primero la inicial sin mucho esfuerzo para pagar 24 pesos en los combinados, y el segundo, la otra, después que el menor de los Labat logró una temprana ventaja para colocarse en cuatro tantos.

Hoy jueves, es el día de los "llorones", así pues resultará una buena táctica apostar hasta los calzones a los que sean favoritos de la cátedra.

INTERINO.

PROGRAMA PARA LA FUNCION DE HOY, A LAS OCHO Y MEDIA

PRIMER PARTIDO, a 25 tantos.—Valenzuela y Cubota, blancos, contra Andrés y Echarri, azules. A sacar del cuadro 14 1/2.

PRIMERA QUINIELA, a 6 tantos.—White: José Luis; Blue: Buendía Mnor; Red: Cubota; Green: Valenzuela; Yellow: Antonio; Lavender: Gayarre.

SEGUNDO PARTIDO, a 30 tantos.—Sarmiento y Cortaberria, blancos, contra Pascau y Gayarre, azules. A sacar ambos delanteros del cuadro 14 y medio.

SEGUNDA QUINIELA a 6 tantos.—White: Buendía Mayor; Blue: Cortaberria; Red: Andrés; Yellow: Pascau; Green: Esquivel Menor; Lavender: Uria Mayor.

TERCER PARTIDO, a 30 tantos.—Hermanos Labat, blancos, contra Guillermo y Uria Mayor, azules. A sacar ambos delanteros del cuadro 14 y medio.

PITCHER PARA EL FILA

DES MOINES, junio 26. (AP).—Sam Bailey lanzador del Des Moines, de la liga Oeste, ha sido vendido a los Cuaqueros según se anunció hoy en el club local, indicándose que una suma en efectivo y un jugador figuran en el trato. Dailey se incorporará inmediatamente a los Filis. Ha ganado 7 juegos y perdido 9 en la temporada.

¡HOMBRES!

Con el tratamiento moderno "Tabletas Sexofort" alemanas, su uso trae el rejuvenecimiento.

Es un producto opoterápico que estimula la función de los órganos, dando vigor y energías, indicado en casos de Agotamiento, Fatiga intelectual, Neurastenia y Diabetis. Pida folletos con certificado de bondad a Representante de Pharmadenta. APARTADO NUMERO 1244, Habana

V. WALLIS GANO 3 VECES

COLLINSVILLE, Virginia, junio 26. (AP)— El jockey V. Wallis llevó a la meta los ganadores en las tres primeras carreras que se corrieron en la pista de Fairmount esta tarde. Western Pricess en la primera, Governor Seth en la segunda y Mrs. Snyder en la tercera, montando además a Mr. Dick que llegó segundo en la cuarta y Jesse Carey que obtuvo el place en la sexta. Mrs. Snyder fué un eléctrico pagando $72.92 por cada boleto de 2 pesos.

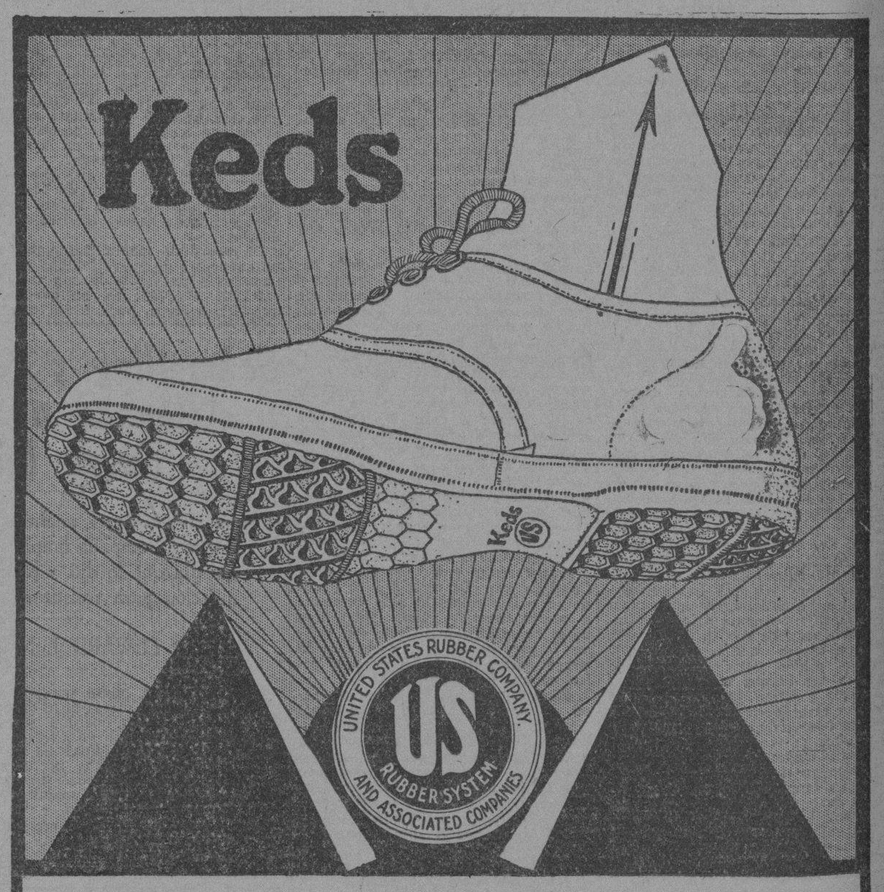

"Veinte Siglós os Contemplan"
dijo Napoleón a sus soldados.

"Veinte Millones de Personas Tienen su Comodidad Conmigo" dicen los "KEDS".

Como el Sol, los "KEDS", invaden el mundo, por su calidad inmejorable.

ECONOMIA - COMODIDAD - DURACION - ELEGANCIA

DE VENTA EN TODAS PARTES — *Exija "KEDS"*

United States Rubber Export Co., Ltd

M.E.C.D. 2016

ANUNCIOS CLASIFICADOS DE ULTIMA HORA

A-3333 A-1014

A ALQUILERES DE CASAS

A-1 HABANA

EDIFICIO "CADETE"

Casa para familias con 2 o 3 cuartos. Saloncomedor, baño y cocina. Modernas e independientes. Agua abundante. Precio módico. Monte y Aguila.
PELETERIA "CADETE"
A-1 S-4074 27 Junio

SE ALQUILA moderna casa en la calle Arbol Seco 71 altos, entre Santo Tomás y Benjumeda, compuesta de sala, recibidor, 3 habitaciones, comedor al fondo del, baño completo. Más informes Tels. U-5087 U-1478. U H A-1 S-4160 30 Junio

SE ALQUILAN los bajos de Gervasio 15, 4 habitaciones, sala, saleta, comedor, baño intercalado y servicio de criados, la llave en los altos. Informes Neptuno y Amistad, La Repente.
U H A-1 24158 29 Junio

CONCEPCION DE LA VALLA 14 entre Campanario y Lealtad, alquilo bajos modernos, sala, comedor, tres habitaciones, baño intercalado, cocina, despensa y servideros. Informes en el segundo piso.
U H A-1 24151 27 Junio

HERMOSO piso muy ventilado, se alquila en lo más céntrico y hermoso de la ciudad. Calle Cienfuegos No. 20 entre Corrales y Apodaca, informan en los bajos.
U H A-1 24332 3 Julio

ALQUILO BAJOS Y ALTOS

Muy baratos, frescos y cómodos, con elevador y tubo para la basura, de 3 y 5 habitaciones, sala, recibidor, comedor, gran baño, cocina y cuarto de criados. San Miguel 173 B, el portero las enseña y en el segundo piso informan.
U H A-1 24404 30 Junio

PROXIMO a Reina, se alquila el bajo de San Nicolás, 160, sala, saleta, dos habitaciones, baño y cocina. Informes teléfono F-5929. UH A1 24530 28 Jn.

SE ALQUILA, Oquendo E, entre Zanja y San José, en 30 pesos, con sala, comedor, dos cuartos, patio y servicios. La llave en la ferretería.
A-1 24632 2 Julio

SE ALQUILAN los bajos de Gervasio 17-A, con sala, saleta, cuatro cuartos, baño intercalado, comedor, cocina, cuarto y servicio criados. Teléfono F-3469.
UH A-1 24625 28 Junio

CAMPANARIO 98, esquina a San Miguel. Se alquilan estos espléndidos y ventilados altos. Zaguán, sala, recibidor, saleta de comer, magníficos baños, cinco espaciosas habitaciones bajas y cuatro altas con sus correspondientes servicios. Cuartos para criados con sus servicios, pisos de mármol y mosaicos de primera clase. Informes en los bajos y en la Compañía de Seguros "Cuba". Obispo 75, de 11.1|2 a 12.1|2.
UH A-1 24692 29 Junio

SE ALQUILAN los lindos altos de Amistad 31 altos, entre Neptuno y San Miguel, sala, comedor, 2 cuartos, cocina y baño completo con agua caliente. Su dueño, Sol 96, teléfono A-0510, la llave en los bajos.
U H A-1 24721 1 Julio

SE ALQUILA el segundo piso, calle Progreso 14, lado esquina a Compostela. Recibidor, sala, 4 cuartos, baño intercalado, comedor, cocina, cuarto de criado y servicio, todo decorado. Informa el portero. Teléfono I-4990.
(A-1) S-4230 4 Julio

SAN RAFAEL esquina Lucena, alquilo espléndidos pisos modernos, amplios, cómodos y frescos. Ferretería Belascoain 71 esquina San Rafael. U-5215.
A-1 24816 6 Julio

SE ALQUILA en $80.00 altos de Neptuno 129 esquina a Lealtad, con cinco habitaciones, sala y comedor. Informan en los bajos.
A-1 24884 1 Julio

SE ALQUILA Infanta 43 C altos, compuesta de terraza, saleta, sala, cuatro habitaciones, baño intercalado y cocina de gas. Informes Luis González. U-1157.
A-1 24880 2 Julio

SE ALQUILA Virtudes 160 bajos, compuesta de sala, saleta, tres habitaciones, baño completo y cocina de gas. Informes Luis González. U-1157.
A-1 24877 2 Julio

SAN JOSE 137, entre Infanta y Basarrate, se alquila a corta familia lujoso piso a precio razonable, moderno, muy fresco y está decorado. Tiene sala y comedor muy amplios, 2 habitaciones, lujoso baño intercalado y cocina de gas. Informan S. José 139.
A-1 24872 1 Julio

SE ALQUILAN los altos Salud 160 A. Sala, 3 habitaciones, baño intercalado, comedor, cocina de gas, la llave al frente. Informan San Lázaro 396 altos. Teléfono U-5231. A-1 S-4292 2 Julio

SE ALQUILA el primer piso de Ciprés No. 1 entre Carlos III y Estrella, con sala, saleta, tres habitaciones, comedor, baño intercalado, cocina y servicio de criados. Precio $50. Informan U-4423.
U H A-1 S-4294 29 Junio

ALQUILO modernos altos San Lázaro 218, sala, comedor, dos habitaciones, baño completo, cocina, cuarto criados. Informan Carmen 8. Teléfono A-2066.
(A-1) 24853 30 Junio

MALECON 83 altos. Sala, saleta, comedor, cuatro cuartos y servicios. En el mejor lugar, cerca de Camapanario. Precio 85 pesos. Informes Tel. F-4918.
A-1 24851 1 Julio

SE ALQUILAN los altos de Escobar número 70, compuestos de sala, saleta, dos cuartos, cuarto de baño completo, cocina de gas. La llave en la misma. Teléfono A-1689. A-1 24826 29 Junio

OBRAPIA 65. Se alquilan el primero y segundo piso, acabados de pintar y muy frescos, compuestos de sala, saleta, cuatro habitaciones, cuarto de baño, cocina de gas y servicios al fondo. Informes y llave en los bajos. Teléfono A-3314.
A-1 24804 1 Julio

EN CARLOS III 277

Casi esquina a Infanta se alquila una casa con portal, sala, saleta, dos habitaciones, comedor al fondo, baño intercalado, cocina, servicio de criados y patio. Precio $55. Informan U-4423.
U H A-1 S-4293 29 Junio

A-2 VEDADO

AMUEBLADA. Se alquila por un año, bien amueblada, la casa calle F esquina a 25, acera izquierda, en el Vedado, 4 dormitorios, 2 baños familia y 2 de criados, 3 garages. Precio muy razonable Telf. F-4263. UH A2 24552 4 Jl.

VEDADO se alquila la espléndida casa de una sola planta, calle M núm. 35, entre 19 y 21, con garage y demás comodidades llave e informes al lado en los bajos del núm. 37. UH A2 S4239 29 Jn.

SE ALQUILA la casa calle 8 número 35, entre 13 y 15, Vedado, a media cuadra del parque Menocal y una del tranvía; es muy fresca, con jardín, portal, sala, comedor, tres habitaciones, baño intercalado, cocina, cuarto y servicios de criados, patio. Precio, 50 pesos. Informan, en el 37. U H A-2 24739 28 Junio

VEDADO. Se alquila hermosa casa de altos calle C 192 entre 21 y 23, sala, saleta, cinco habitaciones, lujoso baño intercalado, amplio comedor, pantry, cocina, servicio y cuarto de criados, servicio por el fondo. Alquiler módico. Informes en los bajos.
(A-2) 24759 1 Julio

SE ALQUILA una casita en el Vedado, calle I número 6, compuesta de sala, saleta, dos cuartos, comedor, patio y cocina y servicios. La llave en el puesto de frutas. Teléfono A-1689.
A-2 24827 29 Junio

K. ENTRE 17 Y 19, precioso piso alto, acera brisa, cuatro habitaciones grandes, dos chicas, buen comedor, sala, jardín frente y fondo. Precio de situación. F-5505. (A-2) S-4266 3 Julio

A-2 VEDADO

VEDADO, ALQUILO muy barato los altos y bajos independientes de 11 entre L y M, 5 y 7 habitaciones. La llave en la misma. Informes: F-4102.
UH A-2 S-4974 29 Junio

SE ALQUILA la hermosa casa situada en la calle Línea esquina a 12, en el Vedado, compuesta de portal, sala, comedor, siete grandes cuartos, 2 baños para familia, 2 patios interiores, 3 cuartos para criados, baño para criados, cocina, repostería y garage para 2 máquinas. Informan: teléfono F-1792.
A-2 24798 3 Julio

ALQUILO, 23 número 12, casa con sala, saleta, hall, tres habitaciones, comedor, cocina, cuarto de criados, closets, baño intercalado en colores, muy fresca y sin estrenar. A-2 24820 2 Julio

A-5 VIBORA Y A. APOLO

A 15.00 PESOS

Se alquilan casitas en la Víbora, muy frescas y cómodas con luz y mucha agua. Informan I-5902.
U H A-5 23826 30 Junio

ALQUILO MODERNA casa, a la brisa, Gertrudis 95, entre Agustina y Carlos Manuel, Víbora, cuadra y media Calzada. Servicios con agua fría y caliente, baño con toda clase de aparatos, patio, traspatio, lavadero, portal, sala, dos habitaciones, comedor al fondo etc. Lugar alto y saludable. Ultimo precio: $20.
A-5 24814 30 Junio

SE ALQUILA. Beatriz entre Calzada y Primera, media cuadra paradero Havana Central. Portal, sala, saleta, 3 habitaciones, baño completo, galería, garage. Informes: teléfono I-2452.
A-5 S-4282 29 Junio

A6 LUYANO

REPARTO BATISTA. Se alquilan los bajos de la casa calle E número 53, entre 11 y 12, por el módico precio de $25. Tiene portal, sala, 2 habitaciones, baño intercalado, cocina, comedor y un gran patio. Para más informes dirigirse a Máximo Gómez número 133. Telf. A-6237.
A-6 S-4286 1 Julio

SE ALQUILA Velázquez y M. Pruna junto a la bodega, compuesta de sala, saleta, tres habitaciones, baño y cocina. Informes Luis González. U-1157.
A-6 24879 2 Julio

A-8 MARIANAO

SE ALQUILA un regio chalet calle 5a. esquina 7, reparto Buena Vista, puede verse a todas horas, la llave en la misma. Informan calle G esquina 23. Teléfono F-1873.
U H A-8 S-4261 30 Junio

MARIANAO. Acabada construir, sin estrenar se alquila bonita casa en la calle de Buenavista entre Mendoza y Godínez, lo más alto del reparto Columbia, a una cuadra del tranvía Vedado-Marianao y una cuadra de la calzada de Columbia. Tiene las siguientes comodidades: portal, sala, saleta, tres cuartos, baño intercalado, hall, cocina, pantry, comedor al fondo cuarto de criada, garage, patio y jardín en el patio. Agua fría y caliente. Precio $55.00. Se puede ver a todas horas. Informan en Mercaderes 40. Teléfonos A-6164, FO-2215.
A-8 24896 30 Junio

A10 CASAS DE APARTAMENTOS

CASAS APARTAMENTOS

De 1 y 2 habitaciones, sala, comedor, cocina, magnífico elevador, muy frescas y agua abundante, precio de situación. Neptuno 172 entre Escobar y Gervasio.
U H A-10 S-4262 28 Junio

B OTROS ALQUILERES

B-1 DEPARTAMENTOS

SE ALQUILA un departamento muy fresco con vista a la calle, amueblado o sin amueblar, baños de agua fría y caliente, en O'Reilly No. 5 altos.
B-1 24809 1 Julio

SE ALQUILAN dos departamentos amplios para oficina en Habana No. 51 altos, con balcón a la calle, luz y agua, informan en los bajos. Tel. A-5657.
B-1 24840 1 Julio

A VIVIR barato, fresco, Caserío de Luyanó, calle de Perkins número 14, alquilo departamentos modernos de sala, cuarto, cocina y servicios a $10 y $8.50 y cuartos a 5, 6 y 7 pesos y en San Rafael 156, una accesoria alta, balcón a la calle, dos ventanas en $12.50 y cuartos a $19, fondo o fiador. Telf. X-1348.
B-1 24829 30 Junio

AMUEBLADO. Se alquila departamento amueblado en una de las mejores casas de la Habana. Cinco ventanas a la calle 23 y dos vista al mar. Tiene teléfono instalado, agua fría y caliente. Informes: F-5654, de 1 a 3. B-1 24777 1 Julio

EN LA CALZADA del Monte (hoy Máximo Gómez) número 133, al fondo de la tienda de ropa hecha "El Iris", se alquila un departamento con 2 habitaciones, baño y cocina. Informan en la tienda. Telf. A-6237. B-1 S-4285 1 Julio

B2 HABITACIONES

MURALLA 55 altos, entre Habana y Compostela, alquilo en una hermosa terraza una espléndida habitación con derecho al balcón de la calle, hay baño, cocina, luz, teléfono, casa moralidad, precio situación.
U H B-2 24278 28 Junio

ALQUILO hermosísima habitación con balcón a la calle y lavabo de agua corriente, espléndida comida. Aguila 133 altos, a una cuadra de S. Rafael. Tel. A-4364. B-2 S-4298 29 Junio

SE ALQUILA en Galiano y Trocadero altos del bar, una habitación con balcón a la calle muy fresca. Informes, Luis González. U-1157.
B-2 24876 2 Julio

EN JESUS del Monte 418 en la misma calzada se alquila una habitación amueblada para matrimonio u hombre solo con baño anexo a la habitación, se da comida si la desean.
B-2 S-4289 30 Junio

PARA MATRIMONIO, alquilamos en casa familia de moralidad, amplia y fresca habitación vista al Malecón, buena comida, precio económico. Exigimos referencias. Malecón 29, 2o. piso alto, M-2470. No molestar en bajos ni primer piso. B-2 24895 29 Junio

SE ALQUILA una hermosa habitación con balcón a la calle propia para un matrimonio, con toda asistencia, a precio módico. Teléfono M-5818.
B-2 S-4299 29 Junio

B3 LOCALES PARA COMERCIO

SE ALQUILAN los bajos de Aguiar 118, entre Teniente Rey y Muralla, propios para almacén. La llave enfrente, número 89. Informan teléfono F-3886.
UH B-3 23505 27 Junio

OPORTUNIDAD

Cedemos o alquilamos un magnífico local con vidrieras a la calle y armatostes. Con poco dinero puede establecerse. Informes: Reina número 56.
E-1514 Indf. 24 Junio

UNA esquina se alquila para establecimiento en San Miguel y Campanario, muy amplia, con dos puertas por cada calle. UH B3 24874 27 Jn.

EN CALLE COMERCIAL

Se alquila la casa Aguila 139, entre Barcelona y San José, propia para establecimiento para lo que ha estado alquilada desde hace más de 20 años. Tiene mucho terreno. Alquiler módico y se hace buen contrato. Informes: Panchito Gómez 32, bajos, antes Corrales, entre Somerueloy Factoría de 1 a 5 p. m. Telf: A-3138. B-3 S-2993 16 Jun.

SE ALQUILA una gran sala independiente propia para oficina, comisionista o cosa análoga, punto céntrico, San Miguel 71 entre Manrique y Campanario.
U H B-3 24883 29 Junio

SE ALQUILA una nave propia para industria o garage en Animas 177, mide 400 metros cuadrados. Informes Luis González. U-1157.
B-3 24878 2 Julio

ALQUILO LOCAL propio para oficina, lugar céntrico. Informan en el M-7144.
B-3 24824 30 Junio

MUY BARATO, buen punto, contrato poco alquiler, con todos los enseres de bodega y mercancías. Magnífico negocio por no poderlo atender. Véame: calle 5ta. y F. Vedado. Telf. F-6238.
UH B-3 24830 30 Junio

VEDADO, ALQUILO gran esquina, a 3 calles, para cualquier clase de establecimiento. Se hace contrato y precio módico. 11 esquina M. Informan en los altos. UH B-3 S-4975 29 Junio

B-3 LOCALES PARA COMERCIO

ALQUILO para industria, Sol 49, bajos con entrada para 2 calles y nave grande en el fondo llave en el 47. F-1836.
U-H B-3 S-4235 27 Junio

EN LOS PRIMEROS días del mes de Julio se alquilan los altos y parte de los bajos de la casa San Rafael número 2, propia para establecimiento o exposición. Informan: Obispo número 59, tercer piso, apartamento 19. UH A-1 24596 29 Jn.

GRAN LOCAL para comercio o industria, Obispo número 78, casi esquina a Villegas. La llave en la misma de 8 a 11 y 1 a 4.
E-1509 Pun.

PARA GARAGE
O
ALMACEN

SE ALQUILA

NAVE DE 430 METROS
(Entrada por Aguiar)
NAVE DE 670 METROS
(Entrada por Aguiar y Cuba)
NAVE DE 1,000 METROS
(Entrada por Aguiar y Cuba)

INFORMAN: GARCIA TUÑON
Aguiar y Muralla.
TELEFONO: A-8786
B-3 E-1518 29 Julio

C COMPRAS

C-1 CASAS

COMPRO casa. Víbora próxima tranvía. Lo menos 4 cuarto y garage, pagando contado $2.000, resto según acuerdo, directamente al dueño. Benítez. Lagunas 115 por Belascoain. 12 a 3.
C-1 24849 28 Junio

C-6 MUEBLES Y PRENDAS

JUEGOS DE CUARTO
A PLAZOS

Finos y corrientes, surtido completo desde $20 de entrada y $8 mensuales.

JUEGOS COMEDOR

Renacimiento Adans y modernos a $2 semanales.

JUEGOS SALA Y RECIBIDOR

Vea nuestro surtido Standard por $8.00 mensuales. Pida catálogos descriptivos.

CAO Y VARELA

Angeles 29 y 38.
C-6 24153 21 Julio

C10 OBJETOS VARIOS

COMPRO madera de encofrado. Tabla de 1x8 o de 1x10, 4x4. Informan teléfono FO-1513, de 8 a 9 p. m.
C-10 24252 1 Julio

D VENTAS

D-1 CASAS

SE VENDE en la Ampliación de Almendares, calle 13 entre 10 y 11, una cuadra de la línea de la Playa y próximo al hotel Almendares, una casa acabada de fabricar, para personas de gusto. La fabricación es de primera. Tiene muchas comodidades. Informan en la misma.
UH D-1 23835 19 Julio

VENDO casa Lacret entre Bruno Zayas y Cortina 10 x 50 metros, jardín portal, sala, saleta, hall, 4 cuartos, cocina y baño espaciosos, entrada, cuarto y servicio de criados, agua abaundante y un gran traspatio con frutales. Informan: Teléfono I-3406.
UH D-1 24499 27 Junio

SE VENDE la casa Condesa 17 entre Campanario y Lealtad, de dos plantas. Precio de ocasión, Informa el Sr. Rippes en Aguiar 45 bajos.
D-1 24705 28 Junio

POR AUSENTARME vendo la mejor propiedad en menos de la mitad de su costo, deja el 8 0|0 libre, consta de 1.800 varas, de esquina, tres naves construídas de acero concreto y ladrillo, cada nave tiene su grua de una tonelada de capacidad, los pisos son reforzados de 16 pulgadas, situación inmejorable. Concha esquina a Fábrica. Para tratar con su dueño, Fábrica esquina Marina. Muelles Alloy. Nota: Si el Sr. que estuvo aquí y me ofreció $62.000 ve este anuncio, puede pasar por esta su casa y nos arreglamos. D-1 24837 30 Junio

BUENA INVERSION Y RENTA

Acabada de fabricar y lista para alquilar se vende magnífica propiedad de 16 apartamentos a dos cuadras Reina-Gallano. Informan de 8 a 11 a. m. Depto. 631 Edif. La Metropolitana.
D-1 24860 30 Junio

MIRAMAR

Se vende con o sin muebles elegante y fresca residencia de esquina del más refinado gusto, fabricación de primera, acera de sombra, rodeada de espacioso jardín. Compuesta de portal, terrazas, vestíbulo, amplio living room de 11 metros lujosamente decorado, saleta, comedor, repostería, despensa, cocina. Comedor, 2 cuartos, baño para criados. En los altos saleta, 4 hermosas habitaciones, 2 baños, 8 closets, 3 terrazas. Garage para 2 máquinas, baño, 2 cuartos. Informan FO-1550. D-1 S-4295 29 Junio

SIN ESTRENAR CASA

esquina (chalecito) hermoso, fabricado por administración para vivirlo. Asuntos privados obliganme venderlo urgente. Propio para persona buen gusto; jardín, garage, lujoso baño intercalado, habitaciones Norte. Lugar ideal, cuatro líneas tranvías y cruce Playa-Marianao a media cuadra. Ruego venga verlo de 2 a 7 calle 11 y 16 Almendares. Dueño en el. También vendo terreno al lado. No trato con charlatanes.
D-1 24892 29 Junio

VEDADO

En $25.000 se vende una hermosa casa de una planta separada en más de 3 metros de las casas colindantes. Sala, saleta, comedor, cuatro cuartos y baño. Al fondo cuartos de criados con sus servicio. Garage. Informa G. del Monte, Habana 82. Teléfono A-2474.
D-1 S-4277 30 Junio

VEDADO

A media cuadra de Línea se vende en $14.000 una casa nueva con techos monolíticos y dcorados con sala, saleta, comedor, cuarto baño, repostería, cocina y servicio de criados en los bajos. Altos cuatro hermosas habitaciones y baño. Además garage. Informa G. del Monte, Habana 82. Teléfono A-2474.
D-1 S-4278 30 Junio

ESQUINA MODERNA $11.500

La vendo calle Soledad cerca de San Lázaro, de dos plantas, con Bodega, rentando más del 8 0|0 un solo recibo. Belascoain 34. Tel. U-6311, su dueño.
D-1 24834 29 Junio

CASAS A $4.000

Vendo dos en la calle Sitios de Belascoain a Infanta, de una planta 5 1|2x18 con sala, comedor, dos habitaciones y servicios, pueden adquirirse con poco de contado. Informes Belascoain 34. Teléfono U-6311. D-1 24835 29 Junio

D-2 SOLARES

AMPLIACION Almendares. Por embarcarme cedo contrato de compra a plazos con Mendoza y Co., solar de 13x30, al lado Quinta Avenida y una cuadra calle 12, pagados $800.00, cedo contrato por lo que me ofrezcan. Tel. M-7031, de 1 a 3. D-2 24890 29 Junio

Anúnciese en el Diario de la Marina

D-2 SOLARES

SOLARES a Plazos, se venden varios solares y parcelas chicas en la parte más alta de la Víbora, Reparto La Floresta. Urbanización completa y luz eléctrica en todo el Reparto. Se pueden adquirir entregando una pequeña cantidad de contado y el resto en plazos mensuales. Informes The Royal Bank of Canada, Dept. 322. Teléf. A-8875.
UH D2 24538 27 Jn.

REPARTO LA Sierra, vendo la mejor esquina fraile, a 5 pesos vara. Informan: Abel Rodríguez. FO-2695.
D-2 24819 1 Julio

CON $400 rebaja vendo contrato solar esquina en lo mejor de Santos Suárez. Ideal para establecimiento o residencia. Teléfono U-3262.
D-2 24898 4 Julio

GRAN OPORTUNIDAD

Se vende solar de esquina en el Cerro, cerca del Puente de Hierro, mide 14x24 metros, en $2,750. Se deja lo que quiera en hipoteca. Informan: U-6710.
UH D-2 24652 29 Junio

D-3 ESTABLECIMIENTOS

CON URGENCIA se vende un puesto de fruta por tenerme que ausentar de aquí, se da en $50.00, en Teniente Rey 15. D-3 24888 30 Junio

VENDO planta completa para fabricar palillos de dientes, único en Cuba. Habana 111. D-3 24875 29 Junio

VENDO Bodega en $1.800, vende de 35 a $40 diarios, paga $25 de alquiler, por embarcar hacemos esta venta no pasar tiempo. Informan Tel. FO-2630.
D-3 24808 29 Junio

AVISO

Se traspasa una gran casa de familias en San Rafael y Galiano, deja libres garantizados 200 pesos, poco alquiler, mucho contrato. Informa Iglesias, Monte 10, Lechería. D-3 24865 29 Junio

D-4 AUTOMOVILES Y ACCS.

SE VENDE un camión Ford de una tonelad con carrocería enrejada en inmejorables condiciones. Tiene arranque eléctrico y buenas gomas. Puede verse a todas horas del día en Avellaneda número 20 entre Antonio San Miguel y Espadero, Víbora.
UH D-4 21007 Indefinido

GANGA

Se vende un Nash de 5 pasajeros, tipo chico. Precio de verdadera ganga. Alambique No. 15 (garage).
D-4 24720 28 Junio

SE VENDE un Oldsmobile particular en muy buen estado, penúltimo tipo, propio para alquiler, barato, por embarcar. Luz No. 67. M-8919.
D-4 24871 29 Junio

CAMION Republic. Vendo barato, 3 1|2 toneladas, volteo, en muy buen estado. Benítez. Lagunas 115 por Belascoain. 12 a 3. D-4 24850 28 Junio

VENDO MAGNIFICA pianola Accion Standard, un año uso, con rollos. Se da por menos de la mitad de su valor. Bernaza 6, entre Obispo y Obrapía.
D-4 24669 29 Junio

D-6 MUEBLES Y PRENDAS

POR TENER que embarcar se vende un hermoso juego de cuarto con escaparate de tres lunas, una máquina de coser y un auxiliar de comedor. Informan: Obispo 97 2o. de 11 a. m. a 3 p. m. Teléfono M-5488.
UH D-6 24441-756 29 Jun.

CAMA CLINICA

Se vende sin estrenar en Suárez y Apodaca, Farmacia.
D-6 S-4287 1 Julio

VENDO juego cuarto dos lunas $75, juego sala dorado, otro de muelle esmaltado, juego cuarto tres cuerpos, juego comedor Adams caoba, recibidor, autopiano, ortofónica Credenza, máquina Singer. U-3163. D-6 24893 1 Julio

D-7 INSTRUMENTOS DE MUSICA

PIANO alemán Calman, cuerdas cruzadas, teclado blanco, sonido armonioso, casi nuevo, propio para Academia baile o estudios mayores. $160.00. Urge la venta. Paula No. 20.
D-7 24859 30 Junio

D8 ANIMALES

SE VENDE un lote de 30 gallinas, gallos catalanes Leghorns y Malayos y 4 gallinas con más de 30 pollos nuevos de raza, solamente todo junto en $40.00. Teresa Blanco, esquina Pastrana, Reparto Asunción, Luyanó.
D-8 24838 30 Junio

CABALLITO PARA NIÑO

Vendo uno. El más lindo que hay en Cuba. Con su equipo tejano todo nuevo importado. Informes Consulado 51 bajos, Galán, muy barato.
D-8 24902 30 Junio

D-9 FINCAS RUSTICAS

SE VENDE o se alquila en Hoyo Colorado, espléndida finca con residencia, casa de dos plantas, con jardines, garage, casa para portero, caballerizas, juegos tennis, gran laguna con casa para botes. Informan teléfono I-4990.
(D-9) S-4281 4 Julio

D10 OBJETOS VARIOS

GANGA

Se venden los armatostes, mostrador con cubierta de granito y savicú, de la Bodega de Oficios y Acosta, en donde informan. (D-10) 24900 29 Junio

E SE SOLICITAN

E1 CRIADAS Y CRIADOS

SE SOLICITA criada de mano que sepa cumplir su obligación formal y muy limpia. Infanta 22 letra A, segundo piso, entre Neptuno y San Miguel.
UH E1 S4238 27 Jn.

SE SOLICITA una criada para comedor, con referencias y sin novio, $25.00, ropa limpia y uniforme, después de les 10 de la mañana. Informan: Paseo 21 esquina a 11, Vedado.
UH E-1 S-4232 28 Junio

SE SOLICITAN sirvientas que deseen trabajar, se les da casa y comida y colocación por 50 centavos. Animas 107, sociedad La Buena Obra.
E-1 24882 28 Junio

E2 COCINERAS Y COCINEROS

SE NECESITA cocinera de color que sepa cocinar y sea ascada y que sepa su obligación, de lo contrario que no se presente. Informan en Mendoza 58, Rpto. Columbia, Marianao, o en Mercaderes 40. Tel. FO-2215.
(E-2) 24899-901 29 Junio

E3 PARA 2 O MAS SERVICIOS

NECESITO una cocinera y una criada de mano. Mercaderes 21 1|2 casi esquina a Lamparilla.
E-3 24856 28 Junio

SE SOLICITA una joven española para cocinar y limpiar a corta familia, sueldo $25.00, Serrano No. 53, entre Santos Suárez y Enamorados.
(E-3) S-4296 29 Junio

E-6 CHAUFFEURS

NECESITO chauffeur español con recomendación de casas particulares, sueldo $50. También una criada $25 y un muchacho $20. Compostela 58.
E-6 24716 27 Junio

E8 OFICINISTAS

SE SOLICITA un hombre experto Taquígrafo en Inglés y Español, para una plaza permanente en una Institución extranjera. Diríjase a K. L. M., Anuncios Clasificados Diario.
E-8 24476 29 Julio

E10 VARIOS

LAVANDERA se solicita en el Vedado, calle 23 núm. 305 entre B y C.
UH E10 24558 27 Jn.

SOLICITO socio vendedor con algún capital, para artículo de gran venta y consumo. Se exigen buenas referencias. O'Reilly 85 altos, 1er. piso, directamente, departamento 1. Srta. Iglesias.
E-10 24887 28 Junio

F SE OFRECEN

F-1 CRIADAS Y CRIADOS

CRIADO de mano se ofrece joven español muy práctico en el oficio y con buenas referencias, no tiene pretensiones y va a donde se ofrezca, informan teléfono A-3090, Alfonso.
F-1 24891 29 Junio

SE DESEA colocar una joven recién llegada de España de criada de cuartos o en poca familia. Tiene familia que la represente. Informan en Suárez 30, teléfono A-5380. F-1 24881 29 Junio

JOVEN español desea colocarse de criado de mano en casa particular, acostumbrado a trabajar en buenas casas. Tiene muy buenas referencias. Tel. F-1699.
U H F-1 24869 28 Junio

SE DESEA colocar joven española de criada de cuartos o para el comedor, no repara en sueldo, tiene referencias. Tel. M-9731. F-1 24870 28 Junio

SE OFRECE una joven española para criada de mano, cuartos o comedor, muy limpia, tiene buenas referencias de casas particulares, teléfono M-9578.
F-1 24862 28 Junio

DESEA colocarse muchacha española para criada de mano, sabe cumplir con su obligación, tiene referencias. Informan Cárdenas No. 19 altos. Teléfono A-8390.
F-1 24746 27 Junio

UN JOVEN extranjero, muy formal, desea colocación en casa seria, lleva tiempo en el país. Sabe de todo, hace buen servicio de comedor y de cuarto. Lo recomienda la familia en que sirve actualmente y que se marcha próximamente para Europa. Teléfono M-9177.
UH F-1 24678 27 Junio

SE OFRECE joven español para criado, sabe servir bien a comedor y tiene inmejorables referencias de casas conocidas y no tiene pretensiones. M-3064.
U H F-1 24749 27 Junio

DESEA colocarse joven española para criada de mano, sabe cumplir con su obligación, informan teléfono M-5463. Obrapía 32, pregunten por el de la vidriera, puede vese en Cristo No. 9 bajos.
U H F-1 24723 28 Junio

SE DESEA colocar un buen criado de manos, es cumplidor de su deber. Tiene referencias de las casas donde haya trabajado. Telf. A-0313.
UH F-1 24684 28 Junio

DESEA colocarse un criado español, sabe servir a la rusa, con referencias, en la misma una buena criada, española con referencias. M-1860.
(F-1) 24854 28 Junio

SE DESEA colocar una joven española es formal y trabajadora, cariñosa con los niños, tiene referencias. Teléfono U-6719. (F-1) 24844 28 Junio

SE DESEA colocar una muchacha española para criada de mano, tiene referencias de las casas que trabajó. Teléfono M-5224. F-1 24842 29 Junio

SE OFRECE criada española, sabe coser un poco y servir a la rusa y una cocinera, duerme fuera. Tienen referencias. Tel. A-3343.
F-1 S-4291 28 Junio

DESEA colocarse joven española de criada de mano o cuarto o limpieza de habitaciones, sabe bien su obligación, con referencias. M-4639.
F-1 S-4300 29 Junio

SE OFRECE una joven española para criada de mano o cuartos. Sabe coser y tiene quien la recomiende. Teléfono U-6689, Infanta 44, letra A.
F-1 24815 29 Junio

SE OFRECE criado de mano práctico en todo esmerado servicio; tiene recomendación de casas conocidas. También un joven para segundo criado, portero, camarero, fregar máquinas, jardinero, etcétera. Teléfono A-4792.
(F-1) 24873 28 Junio

F-2 COCINERAS Y COCINEROS

JOVEN española desea colocarse para cocinar, cocina a la criollay española, tiene buena sazón, puede ayudar a la limpieza si es matrimonio solo tiene referencias. F-3312.
F-2 24440 27 Junio

SE DESEA colocar una joven española de cocinera, entiende de repostería y duerme en la colocación, tiene quien la recomiende, informan Gervasio 59 altos, teléfono U-2232.
F-2 24868 28 Junio

SE OFRECE un chinito joven excelente cocinero, cocina española y criolla, sabe de repostería, muy limpio y tiene buenas referencias de casas particulares, teléfono M-9578. F-2 24864 28 Junio

SE OFRECE una buena cocinera, cocina española y criolla, sabe de repostería, muy limpia y tiene buenas referencias de casas particulares. Tel. M-9578.
F-2 24863 28 Junio

SE DESEA colocar una española de cocinera en casa de moralidad, no duerme en la colocación. Informes teléfono M-2234. San Lázaro 157.
F-2 24845 28 Junio

SE OFRECE un cocinero español. Cocina a la española y a la criolla. Lo mismo para casa particular que para casa de huéspedes. Informan en la ferretería La Mercantil. Teléfono M-6406.
UH 24766 29 Junio

SE DESEAN colocar dos jóvenes peninsulares: una para cocinar y otra para criada de manos. Se colocan juntas. No menos de 25 a 30 pesos cada una. Tenen muy buenas referencias. M-4518.
F-2 24805 29 Junio

SE OFRECE cocinero repostero del país. Sabe su obligación, muy limpio, con referencias. Informan: Telf. M-4447.
F-2 24822 28 Junio

COCINERA para corta familia y que duerma en la colocación se solicita en el Vedado, calle 23 núm. 305, entre B y C.
UH F2 24559 27 Jn.

F3 PARA 2 O MAS SERVICIOS

SE DESEA colocar una muchacha isleña de criada de mano o manejadora, tiene recomendación, para informe llame al teléfono FO-7334. Calle Martí 57.
UH F3 24563 27 Jn.

JOVEN española desea colocarse para criada de mano o de cuartos o todos los quehaceres de un matrimonio, tiene referencias. Informes Tel. M-6323.
F-3 24861 28 Junio

SE DESEA colocar una joven española para criada, cocinar y limpiar a matrimonio, sabe su obligación, tiene referencias. Tel. F-6012.
F-3 S-4296 28 Junio

SE DESEA colocar una joven de color para criada o manejadora, cocina a matrimonio solo. Informan F-4427.
F-3 S-4297 28 Junio

SE DESEA colocar una señora española de mediana edad para cocinar y limpiar para corta familia, lo mismo va al campo. Informes Compotela No. 110.
F-3 24865 29 Junio

DESEA colocarse una joven española para los quehaceres de una corta familia, tiene recomendación. Teléfono A-1904.
F-3 24874 28 Junio

DESEA colocarse una señora de mediana edad peninsular para criada de cuartos, sabe coser o manejadora, cariñosa con los niños, tiene referencias o para quehaceres de un matrimonio. Informan teléfono U-2731.
F-3 24885 28 Junio

JOVEN española desea colocarse para cuartos y repaso o para todo, entiende un poco de cocina, inmejorables referencias. Informa Tel. A-2998.
U H F-3 24890 28 Junio

MUCHACHA española desea colocarse de criada mano, cuartos o manejadora. Informan Tel. FO-2634.
F-3 24857 29 Junio

SEÑORA española joven desea colocarse para cocinar y limpiar para matrimonio o corta familia, sabe su obligación, tiene una niña, duerme fuera, informes teléfono A-9025. F-3 24832 28 Junio

SE DESEA colocar una joven espanola de criada de mano o manejadora, tiene referencias. Tel. U-3515.
F-3 24846 28 Junio

SE OFRECE una española mediana edad para cocinar o limpiar, duerme en la colocación. También se ofrecen dos muchachas para limpieza. Teléfono M-3824.
F-3 24847 28 Junio

SE DESEA colocar una joven española de criada de mano o manejadora, informan al teléfono F-6084.
F-3 24839 28 Junio

SE DESEA colocar una joven española de manejadora, es cariñosa con los niños, tiene quien la represente, o de criada de mano o de cuartos, en la misma una cocinera repostera española. Teléfono U-5832. Preguntar por Etelvina.
F-3 24833 28 Junio

F3 PARA 2 O MAS SERVICIOS

SE DESEA colocar una peninsular para cocinar y limpiar o manejadora. Informes Inquisidor 31, altos.
F-3 24894 28 Junio

DESEA colocarse una joven peninsular de criada de cuartos o manejadora, informan Lamparilla 55 altos. Tel. M-5412.
F-3 24897 29 Junio

DESEA COLOCARSE muchacha española para criada de manos o manejadora. Sabe servir mesa a la rusa. Manrique 183. Telf. M-4995. F-3 24780 30 Junio

SE DESEA colocar una muchacha española de criada de comedor o de cuartos o de criada de manos o manejadora, siendo niña chiquita. Informan en Finlay número 96. Telf. U-1870. No se coloca menos de 25 pesos.
F-3 24825 29 Junio

MUCHACHA JOVEN, con inmejorables referencias, desea colocarse en casa de buena familia. Es apta para todos los trabajos de una casa; borda bien, cose, lava, cocina etc. Para informes llame al Telf. I-3149. F-3 24823 29 Junio

F4 MANEJADORAS

DESEA colocarse una muchacha española de manejadora; es muy cariñosa para los niños. Tiene muy buenas referencias, Merced y Compostela, bodega. Teléfono M-5770. UH F-4 24651 28 Jun.

UNA MANEJADORA que habla inglés y español, desea colocarse para enseñar inglés. No importa viajar. Estela. Teléfono F-3812.

TELEFONOS A-3333 A-1014

ANUNCIOS CLASIFICADOS DEL DIARIO DE LA MARINA

TELEFONOS A-3333 A-1014

H AVISO ESPECIAL

H-1 HOTELES

HOTEL N. YORK a una cuadra del Capitolio, habitaciones desde $20 al mes, Apartamentos desde $40 al mes. Todas las habitaciones con servicio privado, agua caliente y fría, restaurant, almuerzo 0.65, comida 0.85. Precios especiales por meses. Elevador día y noche. Dragones 10.
H-1 24504 1 Julio

H8 DINERO EN HIPOTECAS (Se ofrece)

PARA colocar hipoteca $4,000, interés razonable. Informan teléfono I-5006, horas 7 a 8, 12 a 2, 7 a 9.
UH H-8 24330 26 Junio

EN HIPOTECA doy $500 a $5.000 sin comisión, Habana. Repartos, también $6.000 a $50.000 Neptuno y Amistad, café vidriera tabacos 9 a 3. Díaz. M-5238. H8 24580 2 Jl.

UNA FIESTA DEL CLUB VILLARIÑO

La celebrará en honor del comité de damas de la entidad

En honor del Comité de Damas recientemente constituído, el Club Villariño, acordó ofrecerle una fiesta social, la que tendrá lugar en el local social, Mendoza y Buenavista, Columbia, el sábado 29 del actual a las nueve de la noche.

Ejecutará el programa bailable la orquesta del Club y un Sexteto, además la Directiva obsequiará a la concurrencia con refrescos.

H8 DINERO EN HIPOTECA Se ofrece

DINERO PARA hipoteca, Habana y sus repartos, operación rápida. También tengo para segunda y sobre fincas rústicas. Campanería Aguiar 68. Teléfono M-7785.
UH H-8 S-4181 3 Julio

Lloyd Norte Aleman

VAPORES CORREOS "YORCK" y "SEYDLITZ"
DE LA HABANA MENSUALMENTE PARA

VIGO, CORUÑA, GIJON, BOULOGNE, BREMEN	JUNIO 28 JULIO 26 AGOSTO 23 Y SEPBRE. 20

SEYDLITZ, AGOSTO 23 PARA CANARIAS

VIAJES ECONOMICOS

Y CON TODO CONFORT EN CAMARA Y EN LOS ESPLENDIDOS CAMAROTES DE LA TERCERA CLASE.
TRASBORDOS PARA CANARIAS Y SURAMERICA.
Boletines directos a todos los países de Europa, Siria y Palestina.

Pronto: "BREMEN" y "EUROPA"

Los más largos, más lujosos y más rápidos trasatlánticos del mundo
PRIMERAS SALIDAS DE NEW-YORK: JULIO 27, AGOSTO 23
NEW YORK — PARIS — LONDRES 5 DIAS
NEW YORK — BREMEN — BERLIN 6 DIAS

A. C. Fabricius y Cía., S.en C.
PARA CAMARA — PARA TERCERA
OBISPO 28.—Teléfono A-3455. AMARGURA 1.—Teléfono M-8066

VAPORES CORREOS DE LA Compañía Trasatlántica Española

SERVICIOS REGULARES DE PASAJE, CARGA Y CORRESPONDENCIA
LINEA RAPIDA PARA NEW YORK Y NORTE DE ESPAÑA
PROXIMAS SALIDAS

PARA VERACRUZ (48 horas de viaje)

ALFONSO XIII,	Julio 7
CRISTOBAL COLON,	Noviem. 14
ALFONSO XIII	Agosto 28
CRISTOBAL COLON,	Septiem. 23
ALFONSO XIII	Octubre 19
CRISTOBAL COLON,	Noviem. 4
ALFONSO XIII	Diciembre 10

LINEA PARA NEW YORK, VIGO, CORUÑA, GIJON, SANTANDER Y BILBAO

ALFONSO XIII	Julio 14
CRISTOBAL COLON	Agosto 9
AFONSO XIII	Septiem. 4
CRISTOBAL COLON,	Septiem. 30
ALFONSO XIII	Octubre 26
CRISTOBA COLON	Noviem. 21
ALFONSO XIII	Diciembre 17

LINEA PARA NUEVA YORK, CADIZ Y BARCELONA
PROXIMAS SALIDAS

MAGALANES	Julio 8	M. COMILLAS	Octubre 20
M. CALVO	Julio 23	M. CALVO	Noviembre 4
BUENOS AIRES	Agosto 1	MAGALLANES	Noviembre 15
J. S. ELCANO	Agosto 29	BUENOS AIRES	Diciembre 9
A. LOPEZ	Septiem. 13	A. LOPEZ	Diciembre 26
MANUEL ARNUS	Septiem 24	J. S. ELCANO	Enero 6

Magnífica cámaras. Amplios comedores para pasajeros de tercera clase. Servicio por camareros. Excelentes menús con vinos.

NOTA.—Expedimos en Habana billetes de excursiones a las Exposiciones de Sevilla y Barcelona, de la Compañía «Wagons Lits», de Santander y Cádiz, a la llegada del buque.

Estos vapores atracan a los muelles de la Port of Havana Docks Co.
Para más informes, dirigirse a:

MANUEL OTADUY
AGENTE GENERAL
Lonja del Comercio, bajos. Apartado 707. Teléfonos: A-6588 y A-7900
HABANA

'EMPRESA NAVIERA DE CUBA, S. A.'

SAN PEDRO NUM. 6.—HABANA.
APARTADO NUMERO 1641
Dirección Telegráfica: "Empresnave"
CLAVES EN USO: A. B. C. 4ª. y 5ª Edición. Western Unión. Watkins and Apendix.

TELEFONOS:
A-5315. Información General.
A-4730. Departamento de Tráfico.
A-6236. Pasajes y Fletes.
A-3966. Almacén.
M-3896. Primer Espigón de Paula.
A-5634. Tercer Espigón de Paula.

VAPORES EN SERVICIO
Santiago de Cuba, Gibara, Habana, Baracoa, Las Villas, Guantánamo, Julián Alonso, Antolín del Collado, La Fe, Caibarién, Rápido, Cienfuegos, Manzanillo, Joaquín Godoy, Eusebio Coterillo y Jamaica.

PUERTOS DE ESCALA
COSTA NORTE
Caibarién, Nuevitas, Puerto Tarafa, Manatí, (Victoria de las Tunas); Puerto Padre, Chaparra, (Holguín, Velasco y Bocas); Vita, Banes, Mayarí, Antilla, Preston, Sagua de Tánamo, (Cayo Mambí); Baracoa, Guantánamo y Santiago de Cuba.

COSTA SUR
Cienfuegos, Casilda, Tunas de Zaza, Santa Cruz del Sur, Manopla, Guayabal, Manzanillo, Campechuela, Media Luna, Niquero, Ensenada de Mora y Santiago de Cuba.

COSTA NORTE DE VUELTA ABAJO
Bahía Honda, Río Blanco, Berracos, Puerto Esperanza, Santa Lucía, (Minas de Matahambre); Río del Medio, Arroyos de Mantua y La Fe.

PUERTO RICO
San Juan, Ponce, Mayagüez y Aguadilla.

REPUBLICA DOMINICANA
Santo Domingo, San Pedro de Macorís y Puerto Plata.

HAITI
Aux-Cayes y Port au Prince.

JAMAICA
Kingston.

VAPORES DE TRAVESIA

COMPAGNIE GENERALE TRASATLANTIQUE

VAPORES CORREOS FRANCESES

Bajo contrato postal con el Gobierno Francés

TODOS LOS VAPORES DE ESTA COMPAÑIA ATRACAN A LOS MUELLES DE SAN FRANCISCO O MACHINA PARA EFECTUAR EL EMBARQUE Y DESEMBARQUE DE PASAJEROS, EQUIPAJES Y MERCANCIAS

PROXIMAS SALIDAS

Para VERACRUZ:
Vapor correo francés "MEXIQUE" saldrá el 1o. de Julio.
" " "CUBA" saldrá el 29 de Julio.
" " "ESPAGNE" saldrá el 3 de Septiembre.

PARA CORUÑA, GIJON, SANTANDER, PLYMOUTH Y EL HAVRE:
Vapor correo francés "MEXIQUE" (antes "Lafayette") saldrá el 11 de Julio a las 12 del día.

NOTA:—El equipaje de bodega y camarote se recibirá en el muelle de San Francisco o Machina (en donde estará atracado el vapor) solamente el día 10 de Julio de 8 a 10 de la mañana y de 1 a 4 de la tarde. El equipaje de mano y bultos pequeños los podrán llevar los señores pasajeros al momento del embarque el día 11 de Julio de 8 a 10 de la mañana.

Vapor correo francés "CUBA" saldrá el 6 de Agosto.

PARA CORUNA, SANTANDER, PLYMOUTH Y EL HAVRE.
Vapor correo francés "ESPAGNE" saldrá el 15 de Septiembre.

SESIONES DE CINEMATOGRAFO DIARIAS EN LOS VAPORES DE ESTA COMPAÑIA, SEGUN CONTRATO CON LA CASA PATHE.

IMPORTANTE
Buena comida a la española.—Camareros y cocineros españoles.
LINEA DE CANARIAS
Para puertos de ISLAS CANARIAS y el HAVRE saldrá el 12 de Julio el moderno y rápido trasatlántico francés
"NIAGARA"
Este vapor admite pasajeros para todos los puertos de su itinerario. No acepta carga.
Línea de NEW YORK AL HAVRE, PLYMOUTH Y, BURDEOS
En esta Agencia se expiden pasajes por esta línea por los lujosos y rápidos trasatlánticos franceses "ILE DE FRANCE", "PARIS", "FRANCE", "ROCHAMBEAU", "DE GRASSE", etc.
Para más informes dirigirse a:
ERNEST GAYE
O'Reilly, Número 9. Apartado 1090. Teléfono A-1476.
HABANA

MISCELANEA

El Colegio que dirigen las Religiosas de Jesús-María, situado en Marianao junto a la Estación de Buena Vista, ha cambiado su nombre de "Nuestra Señora del Sagrado Corazón" por el de "CRISTO REY".
E-1479 Alt. 3 Julio

LA MARINA — ANTIGUA PELETERIA — CASA FUNDADA EN 1854 — DE LUZ
A. PUJOL HABANA. — LUZ Y OFICIOS TELEFONO A-1430.

EQUIPAJES

Tenemos el mejor surtido en baules, escaparates de bodega y camarote.
Maletas, maletines, neceseres, sillas de viaje.
Todo lo necesario para viajar cómodamente.
A PRECIOS MUY MODICOS

SANATORIO "DR. PEREZ-VENTO"

Enfermedades nerviosas y mentales. Para señoras exclusivamente.
Calle Barreto, número 62, Guanabacoa.

NECESITAMOS 10.000 PERSONAS

que quieran aprovecharse de esta oportunidad para aprender inglés en poco tiempo, con un nuevo, fácil y práctico método. El precio es barato y el éxito bueno. No pierda un momento más y mándenos su nombre y dirección y recibirá pronto interesantes informes gratis. Es un método distinto.
EL INSTITUTO UNIVERSAL (D-56)
128 East 86th. Street.
New York City, N.Y.

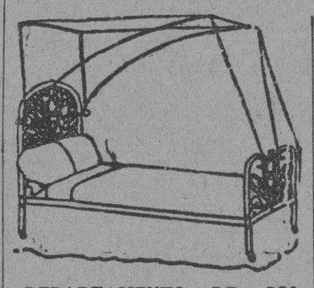

DEPARTAMENTO DE COLCHONETAS, COLCHONES, COJINES, ETC.

Nuestro Departamento de colchones, colchonetas, alfombras, mosquiteros, cojines, etc., etc., presenta el surtido más completo de estos artículos.

Colchones y colchonetas, en todos los tamaños y calidades, desde $1.80, cojines de seda desde $4.00, cestos de mimbre desde $4.00.

Mosquiteros para cama de una persona desde $2.00.

Mosquiteros con su aparato, a $6.50.

Colchones y colchonetas para niños en todas las calidades y precios. Mosquiteros desde $1.50.

También hemos recibido cojines de piel, en formas y colores variados, muy de moda para adorno y para automóvil, gabinetes y oficinas.

Edredones de seda en colores enteros y floreados.

Todos estos artículos pueden verse en el mismo departamento de colchones, colchonetas, etc.

EL ENCANTO
E-958 Indf. 1 Mayo

Prefiriendo Corredores
DESDE 3½%
Hipoteca Corriente ó Acumulativa
HABANA E INTERIOR
NO PAGUE NOTARIA
También Compramos
A-4358 M-6263 Altos Sarrá Tte. Rey y Compostela

LA SEGUNDA COMPETIDORA

—DE—

RUFINO GARCIA ARANGO

Gran Liquidación Permanente de todas las existencias de Muebles, Joyas y Ropas, por la mitad de su valor.

GRAN SURTIDO EN JOYERIA FINA.

Victrolas desde $8.00

GRAN SURTIDO EN BAULES Y MALETAS A PRECIOS DE FABRICA.

Se compran y cambian muebles y otros objetos del giro.

Damos dinero en todas cantidades sobre joyas y toda clase de objetos de valor, módico interés y absoluta reserva.

Visítenos y se convencerá de la verdad de nuestro anuncio.

SAN NICOLAS Núm. 250.
(Entre Gloria y Corrales)
Teléfono: M-2875.
E 1368 Ind. Junio 1

Anúnciese en el Diario de la Marina

ANUNCIESE EN EL "DIARIO DE LA MARINA"

MISCELANEA

Cambie sus Muebles CON POCO DINERO
PRECIOS NUNCA VISTOS
"LA ZILIA"
Suárez 43 y 45 Telf. A-1598

¡¡Guerra a las Moscas!!
NUEVA INDUSTRIA CUBANA

Están patentados dos aparatos-trampas para acabar con las moscas: EL MATA-MOSCAS ARROITA y el APRESA-MOSCAS ARROITA de cristal el primero y de tela metálica el segundo.

Son limpios, elegantes y duran siempre.

Magníficos para fondas, cafés, bodegas, dulcerías y demás establecimientos de igual índole.

Están aprobados por la Junta Nacional de Sanidad y Beneficencia.

Agente Sr. Vicente Losada, San Ignacio 33 1/2 Teléfono A-6667.
HABANA.
E-1504 PB-4.

DIRECTORIO PROFESIONAL

ABOGADOS Y NOTARIOS

ISIDRO V. CHINER
ABOGADO
Edificio Llata, Aguiar 116. Departo. 32. De 10 a 12 y de 3 a 5. Teléf. M-1894. Exclusivamente asuntos civiles, con especialidad los de materia hipotecaria, subsanación de defectos en títulos para su inscripción en el Registro de la Propiedad; testamentarias, intestados, cuentas particionales, informaciones para perpetua memoria etc.
E-1107 Indf. 8 Mayo

SAUL SAENZ DE CALAHORRA
ABOGADO Y NOTARIO
DOMINGO CLARENS Y CINTAS
Abogados
ARQUIMEDES MERZEAU
Marcas y Patentes
Notaría: Máximo Gómez 13, Regla. Bufete: Aguiar 43, bajos. Tel. A-5024.
E-1179 Ind 1 Mayo

DR. FELIPE RIVERO Y ALONSO
Abogado y Notario
Abogado Consultor y Notario de la Asociación de Detallistas de la Habana. Notario de los Centros "Asturiano", "Balear" y "Café".
ESTUDIO DE ABOGADO DE LOS DOCTORES
Felipe Rivero y Alonso, Manuel F. de Cinca, Ricardo Elizalde e Hidalgo-Gato, Angel Radillo y Gancedo, Rafael de Zéndegui y Carbonell
Procurador: Urbano R. Gómez Cádiz. Chacón 25, bajos. Edificio de la Asociación de Detallistas de la Habana. Teléfonos M-1472 y A-8142. Cable: Rizenca.
E-2097 Indf. Oct.

DR. MANUEL ARANDA MUÑOZ
Abogado.
Asuntos hipotecarios, herencias, toda clase de asuntos civiles. Mercaderes número 9. Departamento 3. Teléfono M-6173.
E-1779 Indf. 1 Ag.

DOCTORES EN MEDICINA Y CIRUGIA

DR. JOSE J. CHALONS
Médico Cirujano
DIRECTOR DE LA CASA DE SALUD "LA PURISIMA CONCEPCION"
JEFE DE CLINICA DEL HOSPITAL "LAS ANIMAS"
Enfermedades infecciosas, sifilíticas y venéreas. Rayo 2, altos, esquina a San Rafael. Consultas de 3 a 5. Telf. M-2655.
E-459 19 Marzo

DR. H. FERNANDEZ AGUIRRE
MEDICO-CIRUJANO
Especialista de los Hospitales de París. Enfermedades de los pulmones, tuberculosis en general. Campanario número 10. Teléfonos M-1181 y M-1451.
E-1475 Indf. 17 Junio

ANALISIS DE ORINA
Completo dos pesos. Prado 62 esquina a Colón. Laboratorio Clínico Químico. del Dr. Ricardo Albaladejo. Telf. A-3344.
E-1788 Indf 1 Ag.

DR. A. MARTH ARANGO
ENFERMEDADES DE LA PIEL. SIFILIS Y VENEREAS
Consultas de 11 a. m. a 1 p. m. y de 1 a 7 p. m. Horas especiales previo aviso. Marina 56, esquina a Vapor. Telf. U-4023.
E-2300 Indf. 3 Nov.

DR J. LYON
De la Facultad de París. Especialidad en la curación radical de las hemorroides sin operación. Consultas de 1 a 3 p. m. diarias. San Nicolás 28, altos, entre Animas y Lagunas. E-1812 Indf 1 Ag.

DR. SANTIAGO VERDEJA NEYRA
CIRUJANO ESPECIALISTA EN ENFERMEDADES DE SEÑORAS DEL HOSPITAL NACIONAL "CALIXTO GARCIA"
Consultas de 5 a 7, en Trocadero 18, altos. Los lunes, miércoles y viernes. Servicios gratis para los pobres en la Sala "Weiss" de dicho Hospital, de 9 a 10 a. m.
E-573 Indf. 12 Marzo

DR. BIENVENIDO GIROUD LESCANO
Medicina interna, sistema nervioso, cerebro y mutismo. Tratamiento de la tuberculosis con la sacocricina combinación. Rayos X. Radiografía electroterapia, tratamiento del bocio sin operación. Consultas de 3 a 5. Infanta 75 letra F. Teléfonos M-3014 y U-2664. E-1830 Indf. 1 Ag.

DR. MANUEL TEJERIZO
De las Facultades de la Habana y Madrid. Garganta, naríz y oídos. Consultas de 2 a 5. Teléfono U-3520. San Lázaro 370, altos, entre Aramburu y Hospital.
E—1377 Id.

"POLICLINICA HABANA"
Suárez 32. Teléfono M-6233.
DR. GUILLERMO LEON
Director Facultativo
Medicina y Cirugía en general. Especialidad en enfermedades venéreas. Consultas de 1 a 5 de la tarde y de 8 a 9 de la noche. Consultas especiales dos pesos. Reconocimientos $2.00. Enfermedades de señoras y niños. Garganta, nariz y oídos. (OJOS). Enfermedades nerviosas, estómago; corazón y pulmones, vías urinarias, enfermedades de la piel, blenorragia y sífilis, inyecciones intravenosas para el asma, reumatismo, tuberculosis, obesidad partos, hemmorroides, diabetes y enfermedades mentales etc Análisis en general. Rayos X, masajes y corrientes eléctricas. Los tratamientos y sus pagos a plazos. Telf. M-6233. E-1810 Indf 1 Ag.

DR. FELIX PAGES
CIRUJANO DE LA QUINTA DE DEPENDIENTES
CIRUJIA EN GENERAL
ESPECIALMENTE CIRUGIA ABDOMINAL, ESTOMAGO, INTESTINOS, HIGADO Y APARATO GENITAL DE SRAS.
Consultas: Lunes, Miércoles y Viernes, de 3 a 5. Domicilio: D No. 200, entre 21 y 23. Vedado. Teléfono F-4483.
E-1783 Indf. 1 Ag.

DR. JULIO SANGUILY
Especialista en enfermedades de señoras y cirugía en general.
Consultas diarias de 3 a 6.
Gratis para los pobres.
SAN LAZARO 173.
Teléfonos A-9106, F-3248

DR. PABLO RONQUILLO
Vías Urinarias, Piel y Sífilis. Gonorrea, Reumatismo blenorrágico, Impotencia, Neurastenia Genital, Riñón, Vejiga, Próstata. Reconocimientos pagos. Consultas diarias de 1 a 3 p.m. y de 6 a 8 p.m. Pobres: lunes y jueves. San Rafael No 102. Teléfono U-1680.
E-2304 3 Dbre.

DR. JOSE A. TABOADELA
Medicina general. Especialmente vías digestivas y nutrición. Dispepsias. Ulceras gástricas, Colitis, Ajendicitis, Enteritis. Planes de alimentación modernos y científicos. Obesidad, Diabetes. Enflaquecimiento. Anemias. Albuminuria. Reumatismo. Tratamientos de probada eficacia para las afecciones nerviosas: Neurastenia, Histerismo, etc., y los trastornos funcionales de las glándulas de secreción interna: tiroides, ovario, etc. Lunes, miércoles y viernes de 2 a 4. Reina 120. Gratis: Miércoles de 1 a 2.
E-1285 29 Junio

DR. MANUEL GALIGARCIA
Enfermedades Nerviosas y Mentales
Especialista de la Asociación Canaria. Médico de Visita de los Servicios de Nerviosos y Enagenados del Hospital Calixto García. Ayudante de la Facultad de Medicina. Consultas: $6.00. De 3 a 5 diarias J 211, bajos, entre 21 y 23. Vedado Teléfonos F-2775 y F-5385 Sanatorio para tratamientos. Real 68. Arroyo Naranjo Informes en la consulta. E-1790 Indf

DOCTOR S. PICAZA
De los Hospitales de París y New York
Enfermedades del estómago, intestinos e hígado. Tratamiento eficaz de la colitis y afecciones biliares. Horas: de 2 a 4 y convencional previo aviso. San Lázaro, 246 Telf. F-4918 E-1867 Indf. 7 Ag.

F. GARCIA CAÑIZARES
Catedrático Titular de la Universidad. Director Facultativo del Centro Balear. Médico de Visita del Hospital de Paula. Medicina general. Especialista en enfermedades venéreas, sífilis y de la piel. Gral. Aranguren (Campanario) número 119. Consultas: lunes, miércoles y viernes, de 3 a 5. No hace visitas a domicilio.
E-472 Indf. 7 Mayo
E-837 10 Mayo

DR. GOMEZ DE ROSAS
Cirujano Director de la Policlínica Nacional. Enfermedades de señoras, estómago, vías biliares y cirugía general. Consultas de 3 a 5. Cerro 551. Teléfono A-2560.
E-469 Indf. 16 Feb.

HEMORROIDES
Curadas sin operación, radical procedimiento, pronto alivio y curación pudiendo el enfermo seguir sus ocupaciones diarias y sin dolor. Consultas de 1 a 5 de la tarde. Suárez 32. Policlínica P. Teléfono M-6223 E-1810 Indf. 1 Ag.

DR. MANUEL LOPEZ PRADES
MEDICO CIRUJANO
De las Facultades de Madrid y la Habana Con treinta y ocho años de práctica profesional Enfermedades de la sangre. Pecho. Señoras y Niños. Partos. Tratamiento Especial Curativo de las Afecciones Genitales de la mujer. Consultas diarias de 1 a 4. Gratis martes y viernes. Lagunas 63, bajos. Tel. A-0226. Habana.
E-1232 18 Junio

Dr. Alfonso E. Milla Solsona
CURA RAPIDA DEL FLUJO
Especialista Enfermedades Señoras. Servicio de Enfermeras. Tratamiento médico. Enfermedades: útero (matriz), ovarios y trompas. Consultas: Martes, jueves y sábados. De tres a seis. Pobres: miércoles y viernes. San Rafael 102. Telf. U-1680.
E-626 Indf. 23 Mayo

DR. JULIO FERNANDEZ
MEDICINA INFANTIL
Consultas: Lunes, miércoles y viernes, de 2 a 4. San José y Marqués González altos. Teléfono U-2451. Habana.
E-269 Indf. 1 Feb.

DR. GONZALO AROSTEGUI
Médico de la Casa de Beneficencia y Maternidad. Especialista en las enfermedades de los niños. Médicas y quirúrgicas. Consultas de 12 a 2. Calle 11 entre K y L Vedado. Teléfono F-4233.

DR. MANUEL VIAMONTE
Catedrático Auxiliar de Radiología y Fisioterapia de la Universidad.
RADIOLOGO DE LA QUINTA "COVADONGA"
Concordia 64-A, esquina a Lealtad Teléfono A-6698. De 9 a 10 a. m. y de 1 a 5 p. m. Rayos X. Radium. Radioterapia Profunda Luz Ultravioleta y Electricidad Médica. E-1900 Indf. 19 Ag.

DR. ABELARDO LABRADOR
Consultas gratis para pobres de 8 a 12 de la mañana. Pagas de 3 a 6 p. m. Angeles 3, entre Reina y Estrella. Teléfonos A-6801 y U-2256. Especialidad en enfermedades de señoras, flujos crónicos, metritis etc. Partos, venéreo y sífilis, blenorragias, enfermedades del corazón y riñones diabetes, reumatismo crónico, embarazo, tratamientos especiales por inyecciones neosalvarsán, etc.
Se hacen radiografías a precios módicos.
E-52 Indf. 10 My.

DR. HERNANDO SEGUI
Garganta, Naríz y Oídos
Prado, 38. De 12 a 3.
E-210 Indf. 11 Feb.

DOCTOR FLORES
EZCEMAS, ALMORRANAS
Ezcemas por antiguos que sean, se garantiza su curación por un procedimiento especial. Inyecciones intravenosas para Reumatismo, Raquitismo, Linfangitis, Dispepsias y Blenorragia. Neurastenia por el procedimiento del doctor Monín. Electricidad Médica para Parálisis y Nerviosismo. Estrechez uretral y sífilis, curación garantizada. Almorranas: son curadas sin operación ni dolor pudiendo el enfermo continuar sus trabajos diarios. Análisis orina: 2 y 3 pesos, completo. Impotencia. Curaciones por contrato. Análisis: Sangre Esputos, Heces Fecales. Consultas diarias de 9 a 12 mañana y 9 a 10 noche. Acosta 64. Telf. M-1658.
E-363 Indf. 1 Febrero

DR. GERMAN ARGUELLES
Especialista en enfermedades del aparato digestivo, con práctica en las principales clínicas de París, Berlín y Madrid. Gabinete: Velázquez número 27 (primero), Madrid.
E-649 19 Junio

DR. GUILLERMO LOPEZ ROVIROSA
Enfermedades de las Glándulas internas, Nutrición, Nerviosas y Mentales. Debilidad sexual, pérdidas, impotencias. Niños anormales atrasados, raquíticos. Bocios. Afecciones de la piel y de la sangre. Dispepsia. Colitis. Vías respiratorias, Rayos Ultravioletas aplicados al tratamiento de las afecciones de la piel. acne, etc., caída del cabello, calvicie, raquitismo, anemias etc. Electroterapia, corrientes D'Arsonvalización, diatermia, extirpación de verrugas, etc. San Lázaro 331, entre Infanta y Basarrate, de 5 a 7 p. m. Domingos de 4 a 5. Telf. U-3221. Consultas por correspondencia: $6.00. Giro postal.
E-1873 Indf. 7 Ag.

Dr. J. A. Hernández Ibáñez
CIRUJANO UROLOGO DE LA ASOCIACION DE DEPENDIENTES
ENFERMEDADES VENEREAS. VIAS URINARIAS ENDOSCOPIA Y CIRUJIA DE LAS VIAS URINARIAS
Consultas: Neptuno número 78, esquina a Manrique. De 11 a. m. a 1 p. m. y de 4 a 5 p. m. Telf. A-5469. Habana.
E-1804 Indf. 1 Ag.

Dr. Manuel González Alvarez
CIRUJANO DE LA ASOCIACION DE DEPENDIENTES
CIRUGIA EN GENERAL
Consultas todos los días de 4 a 6 de la tarde. Campanario, 59, entre Neptuno y Concordia, teléfono A-9102. Residencia particular: calle 9 número 83, entre F y G. Vedado. Teléfono F-2441.
E-1792 Indf. 1 Ag.

DR. F. H. BUSQUET
ELECTRO RADIOLOGO
Rayos X, Ultravioleta, Radium y Tratamientos eléctricos. En su Gabinete y a domicilio. Lealtad número 71. Teléfono A-4474. De 9 a 12 a. m. y de 2 a 5 p. m.
E-1887 Indf. 21 Jn.

DR. J. M. VERDUGO
DE LA FACULTAD Y HOSPITALES AMERICANOS Y PARIS
Estómago e Intestinos.
Tratamiento eficaz de la úlcera estomacal y duodenal y de la colitis en cualquiera de sus períodos. Hígado y afecciones biliares. Enfermedades de la nutrición. Consultas de 1 a 3. Horas especiales previo aviso. Prado 60, bajos. Teléfono A-4425 E-1060 Indf. 1 Mar.

Dr. Alberto S. de Bustamante
Profesor de Obstetricia, por oposición. Especialidad: Partos y enfermedades de señoras. Consultas los lunes y viernes de 1 a 3. Clínica Bustamante y Núñez. Teléfono F-3057. Domicilio: 15 entre J y K. Vedado. Teléfono F-1862.

CLINICA BUSTAMANTE
J y 13, Vedado. Cirugía general y especial. Partos, Rayos X y Laboratorio. Teléfono F-1134 E-1777 Indf. 1 Ag.

DR. SERGIO GARCIA MARRUZ
CATEDRATICO DE LA UNIVERSIDAD
Director del Hospital de Maternidad, cirujano partero de la Policlínica Nacional Consultas de 1 a 5 p. m. San Lázaro 247 bajos. A-6969. No da consultas gratis. Reconocimientos especiales $10.00. Consultas $5.00. E1249 Indf 23 M.

DR. RODRIGUEZ CUELLAR
Tratamientos modernos de las enfermedades nerviosas, broncopulmonares, matriz y secretas en general. Aplicación de los últimos métodos de actinoterapia, serovacunas e inyecciones de oro, endovenosas para la tuberculosis. Tratamientos científicos, rápidos para las enfermedades del estómago corazón, riñones y sangre. De 12 a 2. Reconocimientos: 5 pesos. Consulta: $2.00. Gratis: de 3 a 4. Telf. A-7820 Campanario 197, (entre Figuras y Concepción de la Valla. E-1199 2 Julio.

DR. A. G. CASARIEGO
Catedrático de la Facultad de Medicina, de los hospitales de París, New York, Calixto García y Clínica Covadonga. Especialista en enfermedades de los aparatos urinario y genital (hombres y mujeres). Consultas de 2 a 6. Neptuno 125, bajos.
E-2080 Indf.

DR. MARIO LUIS GARCIA
Médico de la Asociación de Dependientes. Enfermedades del pecho, Estómago e Intestinos. Consultas de 2 a 4. Virtudes 141. Telf. U-6428. E-1891 Indf. 21 Jun.

DR. GONZALO PEDROSO
CIRUJANO DEL HOSPITAL MUNICIPAL DE EMERGENCIAS
Especialista en vías urinarias y enfermedades venéreas. Cistoscopia y Cateterismo de los uréteres. Cirugía de Vías Urinarias. Consultas de 10 a 12 y de 3 a 5 p. m. en su calle de Avenida de la República 254. E-1437 Indf. 12 Jn.

DR. RICARDO ALBALADEJO
Especialista en vías urinarias. Tratamiento especial para la blenorragia, impotencia y reumatismo. Electricidad Médica y Rayos X. Prado 62, esquina a Colón. Consultas de 8 a 12 a. m. y de 1 a 5 p. m. Teléfono A-3344.
E-1787 Indf. 2 Ag.

DR. E. PERDOMO
Vías Urinarias, estrechez de la orina venéreo, hidrocele, sífilis, impotencia. Calle D y 11 Vedado. De 1 a 4. Telf. F-4822.

DR. JOSE VARELA ZEQUEIRA
Profesor de Anatomía de la Universidad. Cirujano Jefe de la Asociación Cubana de Beneficencia. Cirugía en general. Especialidad: Cirugía de la mujer. Consultas de 1 a 5. Gervasio 126, entre San Rafael y San José Teléfono U-5410.
E-348 Indf. 1 Feb.

Dr. Francisco Javier de Velasco
Afecciones del corazón, pulmones, estómago e intestinos. Consultas los días laborables de 12 a 2. Horas especiales previo aviso. Salud 34. Telf. A-5418.
E-1784 Indf. 1 Ag.

DR. PEDRO A. BOSCH
Medicina y Cirugía, con preferencia partos, enfermedades de niños, del pecho y sangre. Consultas de 2 a 4. Aguiar 11. Telf. A-6488 E-762 Indf. 1 Ab.

DR. J. B. RUIZ
Catedrático de la Universidad. De los Hospitales de Filadelfia, New York y Calixto García. Especialista en vías urinarias y enfermedades venéreas. Exámenes Uretroscópicos y Cistoscópicos. San Lázaro 221-C, de 1 a 3. Telf. U-6351. Para pobres de 10 a 12.
E-928 Indf. 1 My.

POLICLINICA INTERNACIONAL
Lealtad 143, entre Salud y Dragones. Teléfono A-0344. Director: David Cabarrocas. Médico Cirujano. Rayos X entregando la plancha: $3.00 y $6.00; Análisis Orina Parcial: $1.00; Análisis Orina Completo: $2.00; Análisis de Sangre, Exudado, Heces Fecales, Esputos etc. $3.00.
Consultas de 10 a. m. a 6 p. m. Sábados, días de fiesta y Duelo Nacional, de 10 a. m. a 12 m. Consultas Rayos X gratis todos los días. Consulta con inyección: $0.50; Turno Especial: $1.00; Visita del Médico de guardia: $2.00; Hora Especial: $3.00; Consulta para seguir tratamiento en su domicilio por 15 días: 3 pesos, con obsequio del patente necesario. Obsequio de patentes a los pobres.
E-2322 Indf. 1 Nov.

DR. ANTONIO PITA
MEDICO CIRUJANO
Nuevo tratamiento en enfermedades nerviosas y crónicas por la Fisioterapia, contando con la mejor instalación de electricidad médica, Rayos X, Ultravioleta, sala diagnóstica, laboratorio, gran sala de Hidroterapia con baños rusos, turcos, luz, sulfurosos, duchas alternas, piscina natación, gimnasia, asistida por expertos
San Lázaro 45 de 2 a 4 p. m.
E-174 Indf. E-17.

DR. MARIO DEHOGUES
MEDICINA INTERNA
ESPECIALISTA EN ENFERMEDADES DEL CORAZON Y SANGRE
Tratamiento de la Angina de Pecho, Hipertensión y Palpitaciones.
Gabinete: Lealtad 101 altos. Calle Sa. No. 55
Consultas de 4 a 6. Teléfono 1-253
Teléfono U-6158. Víbora.

DR. CELIO R. LENDIAN
Consultas todos los días hábiles de 3 a 6 p. m. Medicina interna especialmente del corazón y de los pulmones. Partos y enfermedades de niños. Calle 4 esquina a 11 número 15 Vedado Telf. F-3869.

DR. RAMON ASCANIO
Cirujano y Sub-Director del Hospital Calixto García. Cirugía y Enfermedades de Señoras. Consultas de 2 a 5 p. m. Martes miércoles, viernes, sábados. 23 número 183 entre H e I. Vedado. Telf. F-2618.
E-1586 Indf.

DR. ALFONSO SANCHEZ
Especialista de los Hospitales Necker y Larriboisiere de París. Vías Urinarias y enfermedades venéreas. Cirugía, Rayos X. Consultas de 1 a 5. Virtudes 88, Teléfono A-2008. English Spoken. On parle francais. E-433 11 Marzo

DR. VALENTIN GARCIA
Medicina Interna.
Reina 104, bajos. Teléfonos A-3486—I-1640.
E-862 Indf. 4 Abr.

DR. IGNACIO CALVO
PROTOLOGO
Cirugía especial del recto. Tratamiento médico de las hemorroides. Rectoscopia sigmodoscopia. Carlos Tercero 209, esquina a Franco. Teléfono U-2260. De 3 a 5.
E-430 Indf. 14 Feb.

OCULISTAS

DR. MARTINEZ FERRER
Enfermedades de los ojos. Calle A, 15 (entre 21 y 23). Vedado. Consultas de 2 a 4. Teléfono F-3474.
E-526 Indf. 27 Febrero.

DR. JOSE ALFONSO
OCULISTA
Garganta, nariz y oídos. Consultas de 1 a 4. Máximo Gómez 385. Telf. M-2351.
E-1763 Indf 1 Ag.

DR. HORACIO FERRER
ESPECIALISTA DE LAS ENFERMEDADES DE LOS OJOS
Consultas de 2 a 5 de la tarde. Consultas por la mañana a horas previamente concedidas. Ave. Wilson y L. Vedado. Teléfono F-4891 E-1780 Indf. 1 Ag.

DR. ALIPIO C. PORTOCARRERO
OCULISTA
GARGANTA, NARIZ Y OIDOS
Consultas de 12 a 4.
San Nicolás No. 52. Habana.
Telf. A-8627. E-1795.

DOCTORES C. E. FINLAY Y F. M. FERNANDEZ
Profesores titular y auxiliar de Oftalmología de la Universidad de la Habana. Presidente Zayas (O'Reilly), 49. Teléfono A-7155. Consultas de 10 a 12 y de 1 a 5 o por convenio previo.
E-1462 Indf. 16 Junio

CIRUJANOS DENTISTAS

DR. SALVADOR VIETA Y MORE
CIRUJANO DENTISTA
Curaciones rápidas de todas las afecciones de la boca por procedimientos modernos, especialidad en piorrea, abcesos y curaciones de todos los dientes, muelas y raíces desahuciadas, evit

TELEFONOS A-3333 A-1014

ANUNCIOS CLASIFICADOS DEL DIARIO DE LA MARINA

TELEFONOS A-3333 A-1014

A ALQUILERES DE CASAS

A-1.—Habana.
A-2.—Vedado.
A-3.—Cerro.
A-4.—Jesús del Monte.
A-5.—Víbora y Arroyo Apolo.
A-6.—Luyanó.
A-7.—Regla y Guanabacoa.
A-8.—Marianao.
A-9.—Diversos lugares.
A-10—Casas de apartamentos.

A1. Habana

SE ALQUILAN los altos de Galiano y San Lázaro, segundo piso por San Lázaro, compuesto de sala, cinco amplias habitaciones con baños intercalados, comedor, servicio de criados etc. Informes: Galiano y Dos, Vedado. Telfs. F-3246 y F-8549. A-1 24098 11 Julio

SE ALQUILA departamento Belascoaín 38, altos. Sala, comedor, tres cuartos grandes, baño intercalado, cocina, cuarto y servicio criados. Informes en la misma. A-9539.
A-1 24786 1 Julio

SE ALQUILAN bajos, Trocadero 7, entre Consulado y Prado. Sala, recibidor, cinco habitaciones, comedor, baño y cuarto servicios criados. Llave en los altos. Telf. A-9539.
A-1 24787 1 Julio

SE ALQUILAN, próximos a desocuparse, los bajos de Amistad número 94 casi esquina San José, propios para tienda, almacén o depósito. Llaves en la misma. Más informes: teléfono A-9539.
A-1 24788 1 Julio

SE ALQUILAN en Hornos y Vapor, a una cuadra del Parque de Maceo, bonitos pisos modernos, muy baratos. La llave en la carnicería. Informes en el teléfono M-2837.
A-1 S-4271 6 Julio

MALOJA 165

Entre Gervasio y Escobar. Se alquilan ventilados bajos compuestos de sala, dos cuartos, comedor, patio y servicios, con agua suficiente. Informan: Corrales 2, teléfono A-8202. A-1 24791 30 Junio

15 PESOS. Se alquila, Aguila 184, cerca Monte. Sala, saleta, 4 cuartos, cocina, baño, 2 inodoros, gran patio. En la misma informan. Telf. XO-1514.
A-1 24803 30 Junio

VIRTUDES 137. Espléndidos altos a la brisa, antesala, sala, seis habitaciones con lavabos agua corriente, comedor, baño moderno. Llave e informes bajos. Teléfono U-4350. A-1 24783 1 Julio

SE ALQUILAN en Virtudes 87, bajos acabados de pintar, con sala, comedor, 4 habitaciones, baño completo, cuarto y servicio de criada. La llave e informes al lado. A-1 24770 29 Junio

SAN JOSE número 93, entre Gervasio y Belascoaín. Sala, recibidor, 3 grandes habitaciones, comedor al fondo, baño 4 piezas, agua caliente, cuarto y servicio criado, cocina de gas. Informan: teléfono M-7704. Llave en la misma.
A-1 S-4175 27 Junio

HERMOSOS y lujosos altos se alquilan en Manrique 76, con sala, saleta, cinco habitaciones, baño, comedor, pantry, cocina, dos cuartos criados y servicios. Llave en bodega esquina San Miguel. Informan A-2021.
A-1 24134 1 Julio

MODERNOS pisos altos y bajos se alquilan en Aramburu y Animas con sala, comedor, dos y tres habitaciones, baño intercalado y cocina. Llave en bodega. Informan A-2021.
A-1 24133 1 Julio

FRENTE A LA Quinta de los Molinos, Carlos III número 73, primer piso, moderno, sala, saleta, comedor, cuarto criados, baño lujoso intercalado, cuarto de criados, cocina y servicios; y segundo piso por la parte del Ensanche de la Habana, Almendares 73; sala, comedor, tres cuartos, buen cuarto de baño intercalado y demás servicios. Informan en los bajos. Telf. U-1564. A-1 S-4251 30 Junio

OBRAPIA Y CUBA. Se alquilan los altos del café Cervantes, con cinco espaciosas habitaciones. Tiene motor para subirla de agua. Informes: Cuba y O'Reilly, café. Telf. M-4173.
A-1 24103 30 Junio

OQUENDO 5-D, ALTO

Sala, saleta, cinco habitaciones, dos baños modernos, cocinas de gas y carbón, despensa, lavadero de ropa, servicio de criados. Precio $65.00. Informan F-2134.
A-1 24127 1 Julio

MALECON 316, segundo piso, cinco cuartos, antesala, comedor, $70. Llave en 317. Informes: F-3185.
A-1 23247 30 Junio

GERVASIO 184, entre Salud y Reina, alquile casa de una planta. Sala, 4 cuartos, comedor, cocina, patio, azotea, y un gran cuarto alto para industria. Informan: F-3807. Precio: 60 pesos.
(A-1) S-4249 29 Junio

SE ALQUILA, Infanta 102, altos, entre San Rafael San José, casa espléndida nueva. Sala, saleta, cuatro habitaciones, hermoso baño, comedor, cocina, cuarto servicio criados. Precio módico. Llaves bodega. A-3568. A-1 24624 28 Junio

SE ALQUILA, Monte 206, segundo piso, compuesto de sala, comedor, 3 habitaciones, doble servicios. La llave en los bajos. A-1 24611 3 Julio

SE ALQUILAN los hermosos altos de Escobar número 80, (entre Neptuno y Concordia), compuestos de sala, saleta, comedor, cuatro amplias habitaciones, cuarto de baño, cocina de gas y carbón, servicio y cuarto de criados. Informan en la misma de 10 a 12 a. m. y de 4 a 6 p. m. A-1 24666 30 Junio

SE ALQUILA EL PRIMER PISO

En Reina 103, esquina a Campanario, compuesto de siete, cuartos, sala, saleta, comedor, demás servicios y una espléndida terraza. Informes en los bajos.
A-1 24655 29 Junio

CARLOS TERCERO 16-C, ALTO

Saleta, sala, cuatro habitaciones, baño intercalado, cocina de gas, servicio de criados. Precio $65.00. Informan F-2134.
A-1 24126 1 Julio

SE ALQUILAN los altos de Amistad 34, a dos cuadras del Parque Central, con todas las comodidades necesarias. Informan en los bajos y en el Edificio Trust Company, Aguiar 71, Apartamento 303.
A-1 24111 6 Julio

BELASCOAIN 50, ALTOS

Se alquilan en lo mejor de Belascoaín entre Zanja y San José, dos hermosos y frescos altos de esta casa, con hermosos salones y cuatro habitaciones grandes, baño completo de familia y de criado y cocina. Los propietarios se comprometen a hacer cualquier obra que hubiere que hacer, para transformar la distribución de la misma siempre y cuando el inquilino garantice vivirla un tiempo prudencial. Propia para academia de música, escuela y cualquier otra cosa análoga. No se alquila a ningún precio para academia de baile, club de recreo, cabaret o algo parecido que pueda molestar a los vecinos. No se repara en precio, solo se quiere familia de moralidad. Informes: Alberto Fernández y Co. Ferretería Capitolio. Telf. U-5055. A-1 23253 30 Junio

SE ALQUILAN los altos de Cárcel número 9, compuestos de 2 habitaciones, sala y comedor, baño intercalado, cocina de gas, abundante agua y azotea. Muy fresca. Informan en el Bar. Telf. M-4567.
A-1 S-4168 29 Junio

MARQUES GONZALEZ 14, entre Zanja y Salud, alquilo piso alto moderno. Sala, recibidor, 2 habitaciones grandes, comedor, baño, cocina gas. Ferretería Belascoaín 71. Telf. U-5215.
A-1 24121 1 Julio

SE ALQUILA el primer piso de Neptuno 65, entre Galiano y San Nicolás, tiene sala comedor, seis cuartos, dos baños intercalados completos, otro para criados, repostería, cocina etc. Alquiler: $135.00. La llave en los bajos La Bohemia. Informan: Teléfono F-4496.
A1 S4231 29 Junio

SE ALQUILAN los altos de Merced número 65 casi esquina a Compostela con cuatro habitaciones. La llave en los bajos. Informes en A esquina a 5a. Vedado. Teléfono F-4805.
A-4233 28 Junio

EN LOS 4 CAMINOS, Monte 311 altos, se alquila, con 5 cuartos, sala, saleta, comedor, baño intercalado y una habitación en la azotea. Tel. A-5640.
A-1 24713 5 Julio

SE ALQUILA moderno piso compuesto de foyer, sala, tres cuartos, baño intercalado, comedor, cocina de gas, servicio de criados. Vista a Prado. Elevador día y noche. Consulado 7. A-1 24629 1 Julio

SE ALQUILA moderno piso alto, en Salud 152, entre Oquendo y Marqués González, en 40 pesos, con recibidor, sala, tres cuartos, comedor al fondo, baño intercalado completo, cocina de gas. La llave en el bajo. A-1 24630 1 Julio

SE ALQUILAN en San Rafael 139, 151 y 161, altos, y 141 bajos, entre Lucena y Marqués González, en $45.00, con sala, comedor, tres cuartos y servicios. La llave en la bodega. A-1 24627 1 Julio

SE ALQUILA en $42 el piso alto de la casa moderna acabada de pintar, Campanario 180, cerca de Reina, compuestos de sala, comedor, tres cuartos y baño. Llave en la casa de empeño de la esquina. Informes: F-5759.
A-1 S-4252 29 Junio

ALQUILO en Omoa 35 una cuadra Monte, moderna casita interior independiente, sala, dos cuartos, baño completo, cocina. $23 con luz. Informes encargada. M-8008, A-9518.
A-1 24702 27 Junio

SAN MIGUEL 254, letra D, altos, sala, comedor, 5 cuartos, servicios completos y para criado, no falta agua llave bodega esquina a Hospital; informan teléfono F-2635. (A-1) S-4260 2 Julio

SE ALQUILA, Subirana 44, altos, y número 46 bajos. Sala, comedor, 3 cuartos, baño intercalado agua fría y caliente, cuarto, servicio y cocina. Llave bodega. I-2191. A-1 S-4254 5 Julio

SE ALQUILA el segundo piso de la casa calle Apodaca números 8 y 10, entre Cienfuegos y Someruelos, compuesto de sala, saleta, comedor, cuatro habitaciones, baño intercalado completo, cocina de gas y de carbón, despensa y baño y servicio de criados. Llaves e informes en la bodega de Cienfuegos y Apodaca.
A-1 24665 3 Julio

SE ALQUILA, Marqués González 6 y 6-B, bajos, en $40.00, con sala, comedor, tres cuartos, baño, patio y servicios. La llave en la bodega. A-1 24634 1 Julio

CASAS BARATAS con abundante agua: Malecón 306 altos entre Escobar y Gervasio $60, Jesús María 73 primero y segundo piso $60 y $50. Corrales 226 bajos $30. Gloria 170 bajos $30. Informan Belascoaín 108.
A-1 24731 27 Junio

SE ALQUILA el segundo piso de la casa Escobar 143, compuesto de sala, saleta, dos cuartos, baño intercalado, comedor al fondo y cocina de gas; lo más fresco de la ciudad, la llave en la bodega. Informan Tel. U-5084.
A-1 24728 30 Junio

SE ALQUILAN los altos de la casa Acosta 33, tiene 4 habitaciones, una de ellas al fondo de la azotea, sala, saleta, servicios sanitarios y cocina de gas y de carbón. Las llaves en los bajos. Informan en Consulado 92. Tel. A-2603.
A-1 24703 3 Julio

SE ALQUILAN los altos de Condesa 17 entre Campanario y Lealtad compuestos de sala, recibidor, tres cuartos y demás servicios. Precio $35. La llave en la bodega de Campanario y Condesa. Informa el Sr. Rippes, Aguiar 45 bajos. Teléfono M-2603. A-1 24705 28 Junio

CERCA del parque y la estación central, Someruelos 53, sala, saleta, 4|4, baño completo, moderna, $50. U-3361.
A-1 24693 29 Junio

A VIVIR BARATO, $34.00. Se alquilan las espaciosas casas sin altos, y con abundante agua, calle de Agustín Alvarez número 18 y 21, muy cerca del Nuevo Frontón y dos cuadras de Belascoaín, con sala, saleta corrida, tres habitaciones y demás servicios. Informa Sr. Rodríguez. Consulado 126, altos. El papel dice donde está la llave.
A-1 24594 30 Junio

SE ALQUILA en 45 pesos el piso bajo de la casa Carmen 4-A, a media cuadra de Belascoaín. La llave en los altos. Informes F-1050. A-8 S-4198 27 Junio

CASAS PARA FAMILIA

Desde 45 hasta 80 pesos, completas, modernas, muy frescas, céntricas, confortables, dos y tres cuartos dormitorios, gran edificio "Providencia. Carlos Tercero número 12 esquina a Oquendo. No se mude sin antes ver estos pisos y agradecerá este aviso. Informes: O'Reilly 11, teléfono A-9251.
E-1498 29 Junio

CONCORDIA 166, bajos, con sala, saleta y 3 habitaciones grandes y buen servicio. Informes en la Bodega.
A-1 S-4190 1 Julio

EN 50 PESOS se alquilan los frescos y modernos altos de Pozos Dulces número 20, compuesto de sala, comedor, cuatro cuartos, cocina y servicio. La llave en los bajos. Informan en el Telf. I-4523.
A-1 S-4201 28 Junio

GANGA. Se alquila en Parque Maceo. Ganga. Casa grande. Dos plantas con 1.200 metros. Marina 5, propia para Sociedad, Cuba, Hotel, Clínica, Academia, Cabaret, etc. Se dan meses gratis para ayudar a la adaptación. Alquiler 230.00 pesos. Informes teléfonos A-4358 y M-6263 altos botica Sarrá.
A-1 24148 28 Junio

SE ALQUILA Corrales 61, casa tres cuartos, sala, saleta, cocina, precio $50. Informa N. Cárdena, Cuba 49. Tel. M-8413.
A-1 24139 1 Julio

SE ALQUILA los altos más frescos de la Habana, Neptuno 129 esquina a Lealtad, cinco habitaciones, sala y comedor, $80. Informan en Mueblería.
A-1 24140 29 Junio

SE ALQUILA una casa en los altos de Desagüe y Oquendo, con cuatro habitaciones, con sala y comedor y baño moderno, informan en la misma. Teléfono U-7054. (A-1) S 4186 27 Junio

SE ALQUILAN los altos y bajos juntos o separados de Zulueta 36-D para familia, casa de huéspedes u oficina. La llave e informes en Prado 111. Teléfono A-1544. (A-1) S 4189 29 Junio

SAN RAFAEL 153, esquina Hospital, alquilo piso bajo moderno. Sala, saleta, 3 habitaciones, baño moderno, cocina gas. Ferretería Belascoaín 71, esquina a San Rafael. U-5215.
A-1 23709 30 Junio

ESTRELLA 157, esquina a Escobar, segundo piso, amplio y fresco; tres habitaciones, demás comodidades. Precio módico. Informan: Muralla 111. A-7468.
A-1 24233 29 Junio

SE ALQUILA la casa de San Miguel número 274, entre San Francisco e Infanta, con tres espléndidas habitaciones, sala, saleta, comedor y sus servicios. Precio módico. Informan en San Miguel número 211, altos. A-1 24247 28 Jun.

LAGUNAS 2 bajos, sala, saleta, tres cuartos, comedor, baño completo, cocina de gas. Informes M-2863. F-3199. Llave en los altos.
A-1 24277 2 Julio

PRIMER PISO O'Reilly número 57 casi esquina a Aguacate, sala, comedor, tres cuartos, cuarto criada, cocina, baño moderno, agua fría y caliente, sesenta pesos. Informan en los bajos. Barrié.
A-1 24509 28 Junio

SE ALQUILAN los altos de Subirana número 40 esquina a Sitios muy baratos compuesto de Sala comedor y habitaciones. Informan en la bodega. Teléfono U-6662.
A-1 24510 29 Junio

CONCORDIA 271, altos modernos, sala, saleta, comedor, tres cuartos, cocina, gas, baño intercalado completo. Dos cuartos en azotea. Informes M-2863, F-3199. Llave en bodega.
A-1 24513 4 Julio

Escobar 146 entre Zanja y Salud

Se alquilan los espacioso altos con cinco habitaciones, gran sala, saleta y demás servicios. A1 24486 22 Jn.

GLORIA 152, ALTOS

sala, comedor, tres cuartos, cocina y servicios. Llaves en los bajos. Informes: Teléfono M-4851. A1 24526 4 Jl.

SE ALQUILA un hermoso segundo piso de la casa Ayesterán núm. 1-A al lado del café Almendares casi esquina a Infanta, acabado de fabricar, compuesto de sala, hall, tres cuartos, baño intercalado de lujo, comedor, cocina, cuarto y servicios para criados y luz permanente en la escalera. Informarán en Dragones 64, teléfono A-9642, las llaves en el piso de enfrente. A1 24571 4 Jl.

SE ALQUILA los bajos Aguiar 8, con sala, comedor, tres grandes cuartos, baño completo, cocina gas y carbón, la llave e informes en los altos.
A1 24583 29 Jn.

ENSANCHE de la Habana, Montoro núm. 3, a media cuadra de Carlos III, se alquilan los espléndidos altos compuestos de terraza cubierta, sala, saleta, tres magníficas habitaciones, lujoso baño intercalado, cocina de gas, cuarto y servicios de criados, etc. Informan en el teléfono A-7629 La llave en las casas pequeñas del fondo.
A1 24542 29 Jn.

SE ALQUILAN los altos de nueva fabricación de la casa Animas 123 entre Lealtad y Escobar, compuesto de sala, saleta, galería, 7 habitaciones, 2 baños, comedor, cocina, repostería, cuarto y servicio de criados. La llave en la misma.
A-1 24496 2 Julio

ALQUILO, San Lázaro 147, primer piso, sala y saleta, 4 cuartos, baño intercalado, comedor al fondo, cocina con calentador baño, servicio de criado. Llave segundo piso. Informe M-8513.
A-1 S-4228 1 Julio

ALQUILO casitas baratas Oquendo y Pocito bodega, otras grandes, baja por tal primero segundo piso hay apartamentos, cuartos, casa particular. Llave calle Sumpler Sur, Infanta y Salud, bodega.
A-1 24446 10 Julio.

Lealtad No. 67 por Virtudes

Altos modernos cinco habitaciones y demás comodidades, todas con balcón a ambas calles y cerca de todas las líneas de tranvías. Informan en la misma.
A-1 24425 1º Julio.

SE ALQUILA, acabada de pintar, la lujosa casa de Bruzón No. 31, letra C, entre Luaces y Montoro, Ensanche de la Habana, compuesta de terraza, sala, recibidor, 3 espaciosos cuartos, gran comedor, baño intercalado, cocina y calentador de gas, cuarto y servicios de criado, precio módico. Informe y la llave en el No. 35 A. Tel. U-1859.
A-1 24275 30 Junio

MONTE 471, ALTOS, DERECHA

Se alquila en $75.00 este hermoso piso alto, esquina a Romay, junto o separadamente con gabinete independiente. Informa Raposo en Omoa 11.

AMISTAD 6

Se alquilan los bajos con sala, saleta, tres cuartos, comedor y baño intercalado en $65.00.

CUBA 60

Se alquilan los altos propios para alquiler de habitaciones o casa de huéspedes. Precio $60.00.

GALIANO 26

Se alquilan los altos de esta espaciosa casa propia para alquilar habitaciones o casa de huéspedes en $180.00.

INFANTA 26 A, ENTRE SANTA ROSA Y CADIZ

Se alquila esta casa compuesta de sala, comedor, tres cuartos, cocina y servicio de baño en $40.00.

OFICIOS 1 y 3

Propia para almacén o garage se alquila esta casa con una superficie de 800 metros, esquina a Justiz. Precio $300.00.

PUERTA CERRADA No. 7

Se alquilan los altos de esta casa compuestos de sala, saleta, comedor, 4 habitaciones y servicio de baño en $50.00.

SOLEDAD 32

Se alquila esta casa compuesta de sala, comedor y tres cuartos en $38.00.

Para informes sobre las anteriores casas dirigirse a: J. BALCELLS y Cía., San Ignacio 33. Teléfono A-2766.
(A-1) 24270 30 Junio

SAN MIGUEL 146, bajos sala, saleta, tres cuartos, comedor, cocina gas, baño intercalado. Informan M-2863 F-3199. Llave en los altos.
A-1 24512 4 Julio

JESUS MARIA 108, altos, sala, comedor, dos habitaciones y baño completo. Informan F-6171.
A-1 24258 27 Junio

HABANA: Se alquila el segundo piso de la casa calle de Mazón 31, entre San José y Valle, compuesto de sala, comedor, tres cuartos, baño intercalado, cocina y servicio de criado. Precio: 55 mensuales. La llave en la bodega de Mazón y San José.

HABANA: Se alquilan los altos de la casa O'Reilly 76, compuesta de sala, recibidor, tres cuartos, comedor, cuarto de baño, cocina y servicio de criados y dos cuartos en la azotea. Precio $75.00 mensuales. La llave en los bajos.

PARA OFICINA: Precio reducido, se alquila en los altos de Empedrado 16, dos departamentos bien ventilados y con frente a la calle.

SEGUNDO PISO, altos de la casa Villegas 23 y 25, casi esquina a Empedrado, compuesta de sala, comedor, tres habitaciones, baño intercalado, cuarto y servicio de criados. La llave en el primer piso de la propia casa. Precio: $65.00. Informa Bufete de Arellano. Telfs. A-2218 y A-2478.
E-802 Indf. 1 Ab.

SE ALQUILAN casas con todo el confort moderno, servicio de elevador día y noche. Jovellar y Hospital, edificio Sarraín.
A-1 23645 16 Julio

SE ALQUILAN los altos de la casa Oquendo 83, compuestos de sala, saleta, tres habitaciones, cocina de gas y baño intercalado. Informan Bufete del Dr. Ecay.
A-7834. A-1 23257 30 Junio

REBAJA de alquileres. Marqués González No. 1 A y Oquendo No. 14 entre Neptuno y San Miguel, habitaciones de $7 a $10 con luz toda la noche, tengo con balcón a la calle de $10 a $12.
A-1 23610 2 Julio

GERVASIO 174 entre Salud y Reina, se alquilan estos hermosos bajos, sala, recibidor, cuatro cuartos, baño moderno, comedor, cocina y cuarto y servicio de criado, la llave en los altos.
(A1) S2978 30 Jn.

CASITA INDEPENDIENTE

Dos habitaciones, sala, comedor y todos sus servicios. Informan: Lamparilla 12, esquina a Villegas. A-1 22986 28 Jun.

40 PESOS. Altos nuevos. Comedor, sala, baño completo intercalado y tres habitaciones. Sitio alto y fresco. Agua abundante. Entre dos líneas de tranvías. Vigía y Fernandina.
A-1 23125 29 Junio

SE ALQUILAN

Amplio local para almacén en Amistad número 104.

Casas con sala, comedor,, cuatro habitaciones y baño intercalado, fabricación moderna, a $45.00, en Concordia 185, casi esq. a Hospital.

Informan: Bufete Morales y Solís, Manzana de Gómez, Dptos. 219-220. Teléfono A-9250.
A-1 E-1393 Indf. 4 Junio

AGUIAR ENTRE MURALLA Y SOL, acera de la brisa. Se alquila con todas las comodidades modernas. Cuatro habitaciones, baño intercalado y cuarto para criados. Informa J. Barquín, Muralla y Aguiar. Teléfono A-7858.
E-1885 30 Junio

GANGA. Se alquila ventilada casa Teresa Blanco No. 2 altos, con frente a la Calzada de Concha, con sala, saleta, tres habitaciones, cocina, baño, etc. Alquiler $34.00. Informes: A-4358. M-6263. llave en la Botica.
A-1 24049 28 Junio

MALECON 317. Lujoso piso principal, elevador, lujo, comodidad. $100. Informes F-3185. A-1 23246 30 Junio

SE ALQUILA piso alto en Cádiz 64 compuesto de 3 habitaciones con baño intercalado, saleta de comer, sala y demás comodidades, informes F-5574. También admitimos proposiciones de venta o permuta, la casa es de 4 plantas.
A-1 24338 30 Junio

MODERNO

Se alquila el 1er. piso de la casa calle Corrales 269, con tres cuartos, sala, comedor al fondo, baño intercalado, cocina de gas, agua fría y caliente. Informan Egido y Merced, vidriera.
A-1 24346 29 Junio

HERMOSO PRINCIPAL

Alquilo moderno, edificio Virtudes 143 letra E, esquina a Gervasio, gran sala, saleta, comedor, 3 grandes habitaciones, baño intercalado, cocina gas, servicio criado, balcones ambas calles fresquísimos y barato, llave en la bodega.
A-1 S-4138 27 Junio

ALQUILO

Modernos altos en Alambique 27 sala, saleta, cuatro cuartos, servicios completos, cocina. Todo muy grande; en $45.00. Teléfono A-3061.
A-1 23939 29 Junio

Anúnciese en el DIARIO DE LA MARINA

A2. Vedado

ALQUILO DOS altos hermosos, grandes y con todo lo necesario para vivir cómodamente, Bruzón 5 y 10. Las llaves en la bodega Ayesterán y Bruzón. M-5274. José Fernández. A-2 23811 27 Junio

SE ALQUILA un Chalet amueblado, frente al Parque Monteagudo con cinco mitorios, dos servicios, sala, comedor, dos recibidores, vestíbulo, garage, cuartos y servicios de criado, se hace contrato de seis a doce meses, informan J número 194. El Administrador, Teléfono F-5305.
A-2 S-4230 9 Julio.

VEDADO. Se alquilan altos muy frescos. 4 dormitorios, cuarto de criados, 23 entre 14 y 16. Con garage.
A-2 24606 5 Julio

SE ALQUILAN los modernos bajos de la casa estilo Renacimiento Español, calle 27 número 425, entre 4 y 6, Vedado, con 4 cuartos, baño intercalado, porch, hall, cocina, comedor, pantry, dos cuartos y servicios de criados y uno o dos garages. Alquiler $110. Informan: Fomento y Fabricación, Edificio Banco Gelats, Aguiar 106. Teléfono M-7245.
A-2 24604 28 Junio

ALQUILO MODERNOS bajos, D número 199. Jardín, portal, recibidor, sala, hall, 5 habitaciones, dos baños, closeta, comedor, despensa y demás comodidades y hermoso patio, garage. Telf. F-2217.
(A-2) S-4247 29 Junio

SE ALQUILA un moderno piso alto, para familia corta, con amplio garage privado si se desea; lugar aristocrático del Vedado. H número 184, entre 21 y 23. Informa el portero.
A-2 24631 1 Julio

SE ALQUILA, N número 20, entre Línea y 17, Vedado, en 80 pesos, con jardín, portal, sala, comedor, cuatro habitaciones, baño completo, cuarto y servicio de criados, cocina y calentador de gas. Se puede ver de 1 a 5 p. m.
A-2 24628 1 Julio

VEDADO. SE ALQUILA una magnífica casa, amplia y confortable. Ocho habitaciones de familia y cuatro de criados. Garage para tres máquinas. Calle J Núm. 135, entre Avenida Wilson y 15. Informan en la casa inmediata, Línea y J.
A-2 24618 5 Julio

SE ALQUILA fresca y cómoda casa F No. 235 entre 23 y 25, con jardín, portal, sala, recibidor, tres habitaciones, comedor al fondo, baño completo, cocina de gas, servicios de criados, etc. Alquiler $55.00. Informes: A-4358, M-6263, altos botica "Sarrá".
A-2 24698 28 Junio

SE ALQUILAN los altos de la casa calle 17 número 237, entre F y G, en el Vedado. Tiene cinco habitaciones, dos baños, cuarto de criado, garage y cuarto de chauffeur. La llave en los bajos. Teléfono A-2718. A-2 24640 5 Julio

SE ALQUILAN los frescos y ventilados altos de Línea, 112, entre 6 y 8, con terraza cubierta, sala, recibidor, cinco cuartos, baño completo, comedor, cocina, cuarto y baño de criado. Informan F-4431 Muy barato.
A-2 24482 27 Junio

SE ALQUILAN

Los modernos y frescos altos en 55 pesos los altos y 50 los bajos. Calle 12 número 25, Vedado. La llave en la bodega. Informes: Compostela 94 Primer piso.
A-2 24418 28 Junio

ALTOS MODERNOS, gran sala, saleta, comedor, cuatro cuartos, lujoso baño, servicios criados, agua caliente, cocina, techos monolíticos, se alquilan en CUATRO Y CINSO pesos, en Diez entre 23 y 25, Vedado.
A-2 24461 2 Julio.

F, ENTRE 27 y 29, el lugar más alto del Vedado, calle adoquinada, alquilo magnífico piso alto, con todas las comodidades; 4 cuartos dormitorio y cuarto de criado, agua abundante, único precio. $90. Informan en los bajos.
A-2 S-4197 28 Junio

ALQUILO HERMOSA casa en 10, entre 19 y 21. Letra F. Sala, dos cuartos, patio, servicios, $23.00. Llave 21 número 454, entre 8 y 10. A-23223 28 Junio.

VEDADO, CALLE 17 número 595, entre 26 y 28. Se alquila casa moderna con sala, 5 cuartos, baño intercalado, comedor al fondo y cuarto y servicio de criados. 45 pesos. F-1183.
A-2 24772 11 Julio

VEDADO, CALLE 13 número 25, entre 2 y 4. Se alquila hermosa casita compuesta de terraza, tres habitaciones, sala, cocina de gas y baño intercalado. Precio treinta pesos. Informan en la misma.
A-2 24773 29 Junio

VEDADO. Se alquila una casa nueva y muy fresca en la calle B, número 294, entre 29 y 31, con garage y muy buenas comodidades. Informan en la misma.
A-2 24784 29 Junio

SE ALQUILAN los altos de "Villa Luisa", Vedado, calle K número 3, entre 9 y 11. Se compone de terraza, sala, hall, 4 habitaciones, salón de comer, baño intercalado, cocina, cuarto de sirviente con sus servicios. Informan: A-6661, García, de 8 a 12 y de 2 a 4 y los domingos en F-5933.
A-2 S-4272 11 Junio

SE ALQUILAN bajos, calle 21 número 60-A, (Vedado), entre calle 8 y Pasaje. Sala, comedor, tres habitaciones, baño intercalado, cocina y servicio de criados. Llave los altos. Teléfono A-9539.
A-2 24789 1 Julio

VEDADO $42.00. Se alquila casa moderna, jardín, portal, patio, 4 habitaciones, sala, comedor, baño completo, servicio criados, calle 20 No. 21, entre 13 y 15. Teléfono F-6203. Llave Bodega.
A-2 24268 30 Junio

VEDADO. Parte alta, 25 entre 6 y 8. Jardín, portal, sala, comedor, tres cuartos, patio, cocina y servicios. Cielos rasos. Muy ventilada. $40.00. Llave al lado. Teléfono A-5798.
A-2 24167 1 Julio

GANGA. Se alquila fresca y hermosa casa de esquina 5a. No. 36 esquina a B, Vedado, jardín, portal, doce aposentos, comedor al fondo, baño, cocina, pantry, cuartos y servicios de criados, garage, etc. Se da un mes gratis. Alquiler $100. Informes: A-4358, M-6263, altos Botica Sarrá. A-2 24149 28 Junio

ALQUILO en la calle 15, entre 18 y 20, Vedado, dos casas altas, de moderna construcción, compuesta una de tres cuartos, sala, saleta, comedor, baño intercalado, servicios para criados, con agua abundante, cocina con gas o carbón. La otra con dos cuartos grandes, en iguales servicios modernos. Precio de situación. Teléfono F-2479. A-2 S-4142 29 Junio

CALLE I No. 220

Se alquila esta casa de una sola planta inmediata a la calle 23 con sala, comedor, cuatro cuartos, baño intercalado, cocina de gas, cuarto y servicio para criados, $90.00. Informan J. Balcells y Cía., San Ignacio 33. A-2766.
(A-2) 24267 30 Junio

CASITAS MODERNAS. Jardín, portal, sala, dos cuartos, cocina gas, baño intercalado, patio, traspatio. Calle 10 esquina 17, Vedado. M-2863—F-2124. Llave bodega esquina 17. A-2 23807 29 Junio

VEDADO, 29 ENTRE B Y C

Se alquilan los altos de Villa Dulce María. Cinco cuartos, sala, comedor, terraza, baño intercalado, cocina de gas, etc. Precio $70.00. Informan J. Balcells y Cía., San Ignacio 33. A-2766.
A-2 24269 30 Junio

SE ALQUILA AMUEBLADO

Un chalet a la entrada del Vedado, calle Once número 176, entre J e I, tiene cuatro cuartos dormitorios, baño intercalado dos terrazas, sala, recibidor, comedor, pantry, cocina, portal, jardín, garage para dos máquinas y tres cuartos de criados. En la misma informan. A-2 24495 28 Junio.

EN EL VEDADO alquilo casa en una cuadra del parque Menocal, compuesta de sala comedor, tres cuartos, dos baños, cuarto de criados. Informan 13 entre 6 y 8 Bodega.
A-2 24490 4 Julio

SE ALQUILA la casa calle 11 núm. 150 entre J y K, en el Vedado, con sala, comedor y seis cuartos, baño y cuarto de criado. La llave en la misma, informa Machín, Rica núm. 3.
A2 24532 1 Jl.

VEDADO. Se alquila el bajo de Avenida Wilson 85-A, sala, hall, cuatro habitaciones, dos baños, comedor, habitaciones para sirvientes y chauffeur garage y patio. Informes teléfono F-4378.
A2 24544 30 Jn.

HOTEL Bilbao de Julio Gutiérrez, antiguo propietario del Palacio de la Mortera. Amplias y ventiladas habitaciones, sitio espléndido a media cuadra del Parque Central; agua fría y caliente, elevador permanente; cocina española y criolla; precios económicos para personas y familias estables; moralidad absoluta; Neptuno 5. Telf. A-9041.
A2 24589 30 Jn.

CALLE 23 NUM. 452 VEDADO

Se alquila casa moderna, sala, recibidor, comedor, cinco habitaciones, cuarto completo de baño, cocina de gas, cuarto y servicio de criados. A2 24590 29 Jn.

VEDADO se alquilan los altos Calzada esquina a B sala, recibidor, comedor, 5 cuartos, cocina de gas y carbón, baño, calentador, cuarto y servicio de criado. La llave al lado. Informan Baños 3 B.
A/2 24484 30 Junio

SE ALQUILAN los espléndidos y frescos altos de la calle 4 No. 170 entre 17 y 19, Villa Carmita, con dos baños intercalados, siete habitaciones, garage y demás comodidades. Informes Gómez y Hno., "La República", A-1796. La llave en el fondo.
A-2 S-4205 2 Julio

VEDADO, ALQUILO la casa calle 5ta. número 95, entre 6 y 8. Jardín, portal, sala, saleta, tres cuartos, cuarto y servicio de criados, baño completo, patio, cocina. Informan: Telf. F-1675.
A-2 24086 29 Junio

ALQUILO, LINEA 114, altos, Vedado. Recibidor, sala, hall, comedor, tres habitaciones, baño y cocina, cuarto y servicio de criados. Llave en los bajos. Informes: Méndez, Telf. X-2875, de 1 a 4.
A-2 24107 1 Julio

SE ALQUILAN los cómodos y frescos altos de la casa calle F No. 14 casi esquina a Calzada con seis cuartos, dos baños y dos cuarto de criados con todo su servicio. Informan Tel. F-1377.
A-2 24017 27 Junio

GANGA. Se alquila hermosa casa Línea 209, entre G y H, compuesta de jardín, portal, doce aposentos, servicios completos y garage para dos máquinas. Alquiler $125.00. Informes: Teléfonos A-4358, M-6263, altos Botica "Sarrá".
(A2) 24050 28 Junio

SE ALQUILA la gran residencia 17 y 2, Núm. 390. Informan en la misma de 2 a 4 p. m. (A-2) S-3968 13 Julio

VEDADO: 21 número 238, entre F y Avenida de los Presidentes, alquilo casas modernas, con dos dormitorios y demás comodidades. Informan en la misma y por teléfono A-1051.
A-2 23874 29 Junio

ENTRADA del Vedado, altos nuevos, renta rebajada, 5 habitaciones con timbres y clossets, hall, dos baños primera, todo decorado, terraza frente y fondo, garage, habitación criada y chofer, salón de estudios en la torre. J, 211 entre 21 y 23, puede verse, llaves en los bajos. A-2 E-1481 29 Junio

SE ALQUILAN los frescos y ventilados altos de Línea 112, entre 6 y 8, con terraza cubierta, sala, recibidor, cinco cuartos, baño completo, comedor, cocina, cuarto y baño de criado. Informan F-4431. Muy barato. A-2 24008 2 Junio

SE ALQUILA en el Vedado, calle Paseo casi esquina a 19, altos, moderno, con terraza, sala, cuatro cómodas habitaciones, dos baños intercalados, comedor al fondo, cuarto y servicio de criada, gas y garage. Informan: Manzana de Gómez 240. A-4893. A-2 23556 27 Junio

SE ALQUILA en el Vedado, calle 3ra. esquina a F, un chalecito moderno, acabado de pintar, con sala, gabinete, comedor, cuatro habitaciones, dos baños intercalados, servicio de criada, fresco, sin garage. Informan: Manzana de Gómez 240. A-4893. A-2 23557 27 Junio

VEDADO. SE alquila en la calle 10 entre 19 y 17, una casa cómoda, moderna y a la brisa. En el alto letra C, informan. A-2 23544 30 Junio

SE ALQUILA el día primero de Julio el chalet de Paseo esquina a 17, Vedado, con recibidor, sala, comedor, un cuarto y baño en los bajos, seis cuartos y un baño en los altos, garage y dos cuartos criados, gran jardín. Informes: 17 número 342 o en el Telf. FO-2437. Dr. Repilados. (A-2) 23666 27 Junio

VEDADO, 15 número 337, entre A y B. Alquilo casa, jardín, portal, sala, comedor, cuatro cuartos y demás servicios. Llave al lado. A-2 23548 27 Junio

VEDADO, SE alquilan en módico precio los modernos altos a la brisa de 23 entre 12 y 14, número 474, con escalera de mármol, sala, comedor, dos habitaciones, baño completo de familia y demás servicios. La llave en los bajos. Informan: Telf. F-5469. Después de las 10.
A-2 23527 27 Junio

CASITAS INDEPENDIENTES

Calle 26 entre 27 y 29, Vedado. Portal, sala, cuarto, cocina

TELEFONOS A-3333 A-1014

ANUNCIOS CLASIFICADOS DEL DIARIO DE LA MARINA

TELEFONOS A-3333 A-1014

ALQUILO PARA almacén o comercio, local Paula 42, entre Habana y Damas. Informan: Fomento y Fabricación. Edificio Banco Gelats. Aguiar 106. Teléfono M-7245. B-3 24603 28 Junio

SAN RAFAEL 141—C, entre Oquendo y Soledad. Salón propio para mueblería u otro comercio similar. Informan: teléfono F-5241. Precio: 60 pesos. B-3 24063 29 Junio

SE ALQUILAN los bajos de San Rafael número 49, casi esquina a Manrique, propio para establecimiento y ya preparados para ese fin. Precio módico. Informan en San Miguel número 211, altos. Llave en los altos. B-3 24245 28 Jun.

SE ALQUILAN dos naves de 400 metros cada una juntas o separadas. Informa la Vinatera. Arbol Seco y Peñalver. B-3 24430 1 Julio

VEDADO, PARA comercio, se alquila en el mejor sitio una gran esquina, Calzada y B. La llave e informes en la misma o Baños 8-B. B-3 24657 5 Junio

SE ALQUILA para establecimiento la nave de Neptuno 113. Informan Amistad 134. Teléfono M-6623. B 3 S-4226 30 Junio

SE ALQUILAN los bajos de Infanta número 106, F y C, entre San Miguel y San Rafael, ya preparados para establecimiento. Precio de situación. Informan en San Miguel número 211, altos. B-3 24246 28 Junio

SE ALQUILA, Amistad 40, casi esquina Neptuno, local 480 varas, habitaciones fondo. Precio razonable. Informes: Bernaza 39. A-3568. B-3 24296 29 Junio

SE ALQUILAN dos naves y una esquina para establecimiento en Sto. Tomás y Subirana y en Subirana y Benjumeda. Informes en la misma o teléfono FO-1787. B-3 24402 3 Julio

NAVE EN LOMBILLO Y AYESTERAN

Se alquila con 860 metros, dos cuartos al fondo, pasillo. Informes bodega de Payrot, en la esquina o en I-3726 su dueño. B-3 24315 27 Junio

SE ALQUILA en O'Reilly 5 entre San Ignacio y Cuba, local de 150 metros apropiado para depósito o cualquier clase de industria, también se divide barato. B-3 24699 30 Junio

ATENCION, INDUSTRIALES

Se alquila en Concepción casi esquina a Martí, en Regla, una nave de 480 metros más propio para una industria. La llave en la bodega Botafuego. Martí número 183. Para más informes al teléfono M-7563. B-23307 24 Julio

INDUSTRIA 115 esquina San Miguel lo más comercial. Locales propios para puestos frutas, sastrería, imprenta, zapatería, lechería, habitaciones balcón $16, interiores $8, 10, 15. B-3 S-4210 2 Julio

SAN ISIDRO 67, ESQUINA A PICOTA.—SE ALQUILA

Para almacén de sacos de azúcar, papas, barriles, cajas de mercancías, efectos secos, depósito de muebles. Para establecer una fonda, comidas a domicilio, barbería, casa de baños, limpieza de calzado, puesto de frutas, frituras, huevos, pescado, aves, carnicería, lechería, tintorería, tren de lavado a mano, salón de cine. Para depósito de materiales de construcción, vidriera de tabacos, cigarros, fósforos y billetes, rastro, juego de billares, posada. Y en último caso para garage de autos, taller de mecánica, vivienda, inquilinato u otro destino análogo. A precio de situación y contrato. Informes: Tél I-2547. B-3 24255 3 Julio

SE CEDE local para comercio en Neptuno 76, entre San Nicolás y Manrique. Tiene 12 metros de frente y 400 de superficie. Informan en mismo o manzana de Gómez 260. B-3 24135 6 Julio

GRAN oportunidad. Se alquila un taller de dulcería en buenas condiciones con la condición de servir la vidriera que tiene la casa que gasta de diez a quince pesos diarios. Informes Tel. A-3560. B-3 24138 1 Julio

GANGA. Se alquila espléndido local, planta baja para establecimiento o familia. San Lázaro 222 y 224, alquiler 35 pesos. Informa el portero. B-3 24150 28 Junio

SE ALQUILA, Belascoaín 10, casi esquina Neptuno, local 480 varas. Precio razonable. Informes: Bernaza 39. A-3563. B-2 24297 29 Junio

INDUSTRIALES

En la Playa de Marianao, esquina de "Quinta Avenida" y Avenida "Grau" edificio nuevo, hay locales baratos para negocio de bar, cabaret, café, comidas, aparatos mecánicos de diversiones y entretenimientos lícitos. Industrias de resultados positivos con pequeño capital. Informan allí día y noche. José Pasarón, San Rafael 39. Teléfono A-9667. B-3 S-4175 1 Julio

PROXIMA a desocuparse, se alquila la gran casa Cuba 58 propia para Banco, oficinas, almacenes, con gran contrato. Para informes teléfono A-7699. Fernández. B-3 23877 4 Julio

GRAN LOCAL

para comercio o industria, se alquila Jesús María No. 25. La llave en misma o al lado. Informan I-6174. B-3 23975 27 Junio

SE ALQUILA un local muy grande de 500 metros, moderno, último precio $100, propio para comercio o almacén o cualquier industria. Bernaza 29, entre Obrapía y Lamparilla. La llave en el primer piso. Informan: Desagüe y Subirana, bodega. Teléfono U-6802. B-3 S-4137 27 Junio

REINA, 28

Local propio para establecimiento. Tiene dos habitaciones, baño, cocina. Precio: 110 pesos. Informan: F-2134 y M-7908. B-3 24125 1 Julio

PAULA, 12

Se alquila para almacén o industria, la planta baja de esta moderna casa, con 400 metros planos y piso granito, cerca de los Muelles. Informes: Telf. F-6421. (B-3) S-4119 3 Julio

SE ALQUILA

Para el 1o. del mes entrante a precio de situación todo o parte del hermoso local recien-construído de 300 metros cuadrados, 3 amplias puertas metálicas, a la calle, San Ignacio número 52, por Lamparilla. Informes: O'Reilly 11. Dep. 506. Teléfono A-9251. E-1441 30 Junio

GRAN LOCAL COMERCIAL

Se alquila, tiene 700 metros de superficie, está situado en la Calzada del Monte al lado del Mercado Unico número 399. Informan en el mismo. Tiene salida por la calle de Omoa. B-3 S-4192 29 Junio

SE ALQUILA una casa propia para fonda, café, bodega, con armatostes nuevos con vida propia, en la Calzada de Luyanó, frente al paradero de la Habana Central. Alquiler módico y se da contrato. Informan: López y Hno., Cienfuegos número 37. Telf. A-2034. B-3 S-4182 6 Julio

SE ALQUILAN naves de todas medidas propias para industria o almacén. Informes: Ramón Planiol. Desagüe 62. Telf. U-4985. B-3 23863 30 Junio

B7. Varios

AUTOMOVILISTAS

Sportmans y oficinistas. Le guardamos su auto mientras esté en su oficina o teatro por la cantidad de 20 cts., por un corto tiempo con absoluta garantía en el patio de nuestro garage de Morro, 5-A. Teléfono A-7055. Sr. Doval. B-7 S-4022 11 Julio

B8. Solicitud de Alquileres

PROPIETARIOS: Persona solvente desea tomar en arrendamiento casas de vecindad situadas dentro de la Habana y con buen número de habitaciones. Garantía sólida. Dirijirse a Jesús Oliva Crespo en su oficina Departamento de Administración de bienes Empedrado 30 altos. B-8 24489 28 Junio

DESEO TOMAR en alquiler, dando excelente fiador, altos amplios, con seis habitaciones, en el Ensanche de la Habana, de Requería a Pozos Dulces y de Lugareño a Desagüe. I-4943. B-8 24792 29 Junio

C COMPRAS

C-1.—Casas.
C-2.—Solares.
C-3.—Establecimientos.
C-4.—Automóviles y Accesorios.
C-5.—Maquinaria y Accesorios.
C-6.—Muebles y Prendas.
C-7.—Instrumentos de Música.
C-8.—Animales.
C-9.—Fincas Rústicas.
C-10—Objetos varios.

C6. Muebles y Prendas

MUEBLES A PLAZOS Y EN ALQUILER

Compramos toda clase de muebles finos. También hacemos cambio. Llame al teléfono U-5820. La Comercial, Neptuno número 153, entre Escobar y Gervasio. Las ventas para el campo no pagan envases. C-6 S-3798 2 Julio

SE COMPRAN muebles usados modernos. Teléfono U-5730. C-6 24429 29 Junio

C10. Objetos Varios

TELEFONOS M-9654. Y M-4273 Martínez. Compro ropa usada, zapatos y todo objeto de vestir de caballero, en buen estado. Monserrate esquina a Teniente Rey C-10 23869 19 Julio

D VENTAS

D-1.—Casas.
D-2.—Solares.
D-3.—Establecimientos.
D-4.—Automóviles y Accesorios.
D-5.—Maquinaria y Accesorios.
D-6.—Muebles y Prendas.
D-7.—Instrumentos de Música.
D-8.—Animales.
D-9.—Fincas Rústicas.
D-10—Objetos Varios.

D1. Casas

SE VENDE casa antigua Lealtad entre Salud y Dragones 10x34. Informes Milagros 61 entre San Lázaro y S. Anastasio. Barata. D-1 24161 27 Junio

SE VENDE casa de dos plantas con muy buen terreno, situada en el mejor lugar de la ciudad de Neptuno a mar y de Galiano a Belascoaín. No se trata con corredores. Teléfono M-6741. D-1 23969 28 Junio

SE VENDEN 4 casas de mampostería, fabricación primera con esquina fabricado de madera, acera de la brisa. Informan Piñera 3 y Sta. Catalina, de 6 de la tarde en adelante. D-1 S-4216 3 Julio

CASA RECIEN TERMINADA

Se vende a plazos

Descripción: 3 habitaciones, baño intercalado, sala, comedor, cocina y servicio de criados.

Fabricación: De primera: techos monolíticos, carpintería de cedro de 2 pulgadas, pisos de mosaicos de $70 millar, baño de 4 aparatos, instalaciones eléctricas empotradas en la pared, ventanas con persianas francesas, **instalación completa de agua caliente.**

Precio y forma de pago: Precio $6,500. Comprando al contado: Descuento del 5 0|0. A plazos: A elegir entre: entrada $1,500 y $60 al mes, y entrada $1,000 y $70 al mes.

MENDOZA y Ca.
OBISPO 63
TEL. M-6922
D-1 E-1884 5 Julio

OPORTUNIDAD UNICA

$1.500.00 de entrada, vendo casa mampostería, 20 habitaciones, renta $120.00, resto $1.000, por año al 8 por ciento. Belascoaín 54. U-5111. La Protectora de los Obreros. D-1 24438 30 Junio

EN LO MAS alto de Santos Suárez. Dos chalecitos pintorescos de construcción moderna y reciente. Se garantizan por cien años. Muy baratos, juntos o separados. Informan en "El Arte", Galiano número 118. Pregunte por el Sr. González. D-1 23706 28 Junio

GANGA. SE vende una casa de madera y tejas, compuesta de 3 cuartos, portal, sala, comedor, cocina y patio. Pasaje A número 9, entre 6 y 7. Buenavista, Marianao. D-1 20903 29 Junio

SE VENDEN sin intervención de corredor las modernas casas de dos plantas Férez 11 y 13, entre Concha y Juana Alonso; están pintadas de verde. I-2484. D-1 E-1181 Indf. 6 Jul.

VENDO: cuadra y media paradero Luyanó, por Concha, punto comercial y tránsito, 365 metros a razón 22 pesos. Tiene 4 casas dos madera, 2 mampostería; no corredores, informan en la misma letra B., esquina Infanzón, ganga verdad vengan a verla y se convencerán. D-1 24427 2 Junio

D2. Solares

A 200 METROS DE INFANTA

Nueve mil varas, con chucho de ferrocarril, otros lotes a 50 y 100 metros de Infanta. Facilidades pago. Informa Tavel. F-6252 y U-1710. D-2 S-33802 2 Julio

LA SIERRA Solar esquina de brisa, 28x30 espléndida situación. Los ómnibus por frente y tranvías, a una cuadra. No se quieren corredores. Informes: A-1392. D-2 24608 25 Julio

SIN INTERVENCION de corredor, se vende una parcela de terreno de esquina, en 27 esquina a 6. Vedado, 24x24 metros. Dada su situación se vende barata. Informa Dr. Pedro Sabí, Aguiar 75, bajos. D-2 24793 11 Julio

TENGO ENTREGADO $1.724.00 solar Almendares 470 varas, acera sombra, buen vecindario. Cedo contrato por la mitad, resto pequeños plazos. Acepto auto, valores, prendas o proposición de contratista. Quiero fabricar. FO-1243 y M-7031. D-2 24796 30 Junio

SE ARRIENDA O VENDE

Se arrienda un lote de 7.1|2 caballerías de la finca Zaragoza o Soria, de 14 caballerías, situada en el barrio Candela Norte, Güines, con frente a la carretera de Zaragoza a Gamarra, la atraviesa el río Mampecon. Buena para toda clase de frutos, buenos patios y fértiles aguadas. También se vende toda la finca. Informan: Estudio Dr. Antonio Gonzalo Pérez. Teléfono U-3964 y U-4962. (D-2) S-4248 10 Julio

TRASPASO solar en Arroyo Apolo frente a la calzada perdiendo algo de lo entregado. Esquina propia Bodega, Trato directo. Informan: Jiménez. Concordia 182. Garage. Teléfono U-3984. D-2 24431|32 29 Junio

COUNTRY CLUB vendo parcelas de terrenos de 1.240 metros, y 1770 metros desde $3.00 hasta $5.00; 2.500 metros Grand Boulevard a $3.50 metro; 7.000 metros a $4.25 metro. Gustavo López Muñoz. Habana, 78. Teléfono M-6569, de 10 a 12 y de 2 a 4. D-2 24505 28 Junio

SE VENDE

Un terreno que mide 13.50x27 varas a precio de situación en el mejor punto de la Habana. Informan Campanario 9. 2o. piso. Tel. M-6270. Sta. Peña. D-2 S-4059 29 Junio

SOLARES

Para RESIDENCIAS
INDUSTRIAS
COMERCIO
Precios y condiciones muy atractivas.
Véanos.
MENDOZA Y CIA.
Obispo 63
E-1133 13 Julio

LINEA Y 2 VEDADO

Solar de esquina a la brisa 25.74 por 36. Informan F-1763 y M-7764. D2 S4060 5 Jul.

¡MAGNIFICA OPORTUNIDAD EN 23, VEDADO

Le vendo de $10 a $13 vara la medida que usted solicite, también en las calles 20, 21, 22, 24 y 26, con grandes facilidades de pago. Informa su dueño: Dr. Aranda y M. Sañudo. Mercaderes 9, Depto. 3, de 10 a 12 a. m. Teléfono M-6173.

D-2 10 22? Indf. 26 Enero

VENDO

Por sólo 10 días 1.400 varas Steinhart y Robau. Buen Retiro, Marianao, $3.50 vara. Dueño Línea 85 esquina 4 Vedado. F-5100. D-2 24452 2 Julio

D3. Establecimientos

ESTABLECIMIENTO. Se vende por no poderlo atender su dueño un café cantina, cerca del muelle, buena marchantería, paga poco alquiler, a precio de situación. Informan en Alambique número 67. D-3 24116 28 Junio

URGENTE

Se vende una bodega muy cantinera, sola en esquina. Se da barata, por desavenencia de socios. Monte y Revillagigedo. Pregunte al cantinero. D-3 24662 3 Julio

POR NO SER del giro se vende muy barata una vidriera de tabacos, cigarros y quincalla. Informan en Teniente Rey y Aguiar. D-3 24614 3 Julio

SE VENDE una tienda de productos del país, con una venta sólida, buena esquina. Compostela y Porvenir. D-3 24691 29 Junio

VENDO KIOSKO barato, estación trenes, por asunto familiar, poco alquiler, aproveche ganga. Su dinero está garantizado. Vista hace fe. Informa Bernardo Arrojo. Zanja y Belascoaín, café. D-3 24813 4 Julio

GRAN OPORTUNIDAD, por no ser del giro vendo mi vidriera de tabacos y cigarros y quincalla o se admite un socio con 400 pesos. Informan Obrapía 54, su dueño. D-3 24732 28 Junio

VENDO un puesto de frutas muy barato, vende 6 galones de mantecado diarios, paga poco alquiler. Concepción y San Lázaro, Víbora. D-3 24715 30 Junio

BARBERIA ACREDITADA, elegante, se vende, $450. No atenderla, contrato económico alquiler, punto comercial, vivienda salón señoras. Vista hace fe. Dan razón: Neptuno 97. Sr. Perruc. D-3 24620 28 Junio

GRAN OPORTUNIDAD

Se vende la fonda de uno de los mejores Ingenios de Cuba; se da barata y con poco dinero de contado. Para más informes diríjanse a los señores Reboredo Hermanos, en Pedro Betancourt, Matanzas. D-3 23953 5 Julio

SE REGALA una lechería en $600 en un buen barrio por embarcar su dueño. Informes Monte 10, Iglesias. D-3 24416 28 Junio

CANTINA EN LOS MUELLES

$3.500. Vendo por asunto urgente que le explicaré al comprador, véalo cuanto más pronto que es oportunidad, garantizo buen negocio. Informan Monte, Antón Recio, Benito, Café. D-3 24384 28 Junio

ALQUILO moderna, para establecimiento, Belascoaín 187, bajos, con puertas metálicas, piso granito; también se prepara a voluntad del inquilino, $50. Informan, Mercaderes 27, A-6524, U-4742. D-3 24292 27 Junio

SE VENDE una esquina ideal de sombra de 1.600 varas cuadradas en la calle 12 y Avenida Diez, de Ampliación de Almendares. Precio de situación. Informan en la calle 5 y 16, Reparto Almendares, bodega La Escalera. Campa. D-2 23532 6 Julio

MANZANA DE TERRENO

Situada en Zanja, Marqués González, San José y Lucena, con parte edificada. Se alquilan locales propios para industrias, almacenes de depósito o para establecer un gran garage. Para informes J. Balcells y Cía. San Ignacio 33. (D2) 24266 30jn

VENDO DOS solares en Loma del Mazo, frente al parque o cambio por finca rústica. Informan: Habana 14, altos, 12 a 1 y 6 a 7. D-2 24131-32 1 Julio

BUENA OPORTUNIDAD

Por no poderlo atender su dueño se vende un Café Cantina y Billar, está en buena marcha y paga poco alquiler y se da barato. Informan Martí 49. Hoyo Colorado. D-3 24137 1 Julio

GARAGE CON STORAGE

Muy antiguo con vida propia, se vende muy barato por no poderlo atender. Informan de 12 a 1. Telf. I-3867. D-3 S-4193 2 Julio

VIDRIERA tabacos, quincalla, billetes, se vende, urgente por embarcarse, buen contrato, fácil pago en lo mejor de la Habana. Razón Muralla 103, 2o. piso, de 7 a 8 y de 12 a 2. Sr. Lizondo. D-3 24291 7 Julio

VENDO una casa de huéspedes en punto céntrico, por tener que embarcarme. Se da regalada, en menos de $500.00, completamente llena de gente y escogida. Informan en la misma, Aguila 39, altos. (D-3) 24303 30 Junio

SE VENDE un puesto de frutas muy bien situado; vende fruta fina, helados y mantecado en Galiano 98. Informan en el mismo. D-3 24087 5 Julio

CAMBIO MI bodega por una casita o la vendo en dos mil pesos, la mitad al contado y la otra a plazos cómodos. La vendo por estar enfermo. Estoy en La Benéfica, Pabellón 18, cuarto 537, teléfono de la bodega I-7827. D-3 23831 27 Jun.

MUY IMPORTANTE

SE VENDE el establecimiento "El Globo", de Jaruco, surtido de papelería, efectos de escritorio, quincalla, juguetería y miscelánea. Se da en mucho menos de su valor por enfermedad de su dueño. Informes: Perfecto Díaz, en el mismo y en "La Colonial", Muralla número 71. E-1464 30 Junio

VENDO un buen taller de lavado y tintorería, es en el Vedado, su dueño se retira y lo da barato. Informan en Obrapía No. 56. Tel. A-3488. Sr. Fernández. D-3 24025 5 Julio

GANGA

Se vende fonda en Calzada Güines 24 (antes Caserío Luyanó), muy barata. Informan en esta casa. D-3 21987 6 Julio

D4. Automóviles y Accs.

SE VENDE Chrysler 75 tipo Royal Sedan, de muy poco uso, precio $1.300. Informes Oficios 90, teléfono A-9731. D4 24541 27 Jn.

UN DODGE-BROTHER del año 1923, en perfectas condiciones pues sólo su dueño lo manejaba. Calle 5a. número 65 entre A y B. Vedado. De 12 a. m. a 3 p. m. a 9 p. m. D-4 24487 27 Junio

CAMIONCITO Ford 1927, Carrocerie Expres, magnífico estado, se vende barato por innecesario, verle Oquendo 73 entre Sitios y Peñalver. D-4 24497 27 Junio

VENDO CAMION sinfín, marca Ford, año 28. Empedrado 8, garage. D-4 23547 27 Junio

AUTOS RECONSTRUIDOS

Chrysler 6 cilindros tourismo, varios. Chrysler cuña. Packard tourismo 8 cilindros. Fiat de 7 pasajeros tourismo 519. Chevrolet del 1928, varios. Facilidades de pago.

IMPERIAL AUTOMOBILE CO.
San Lázaro 99-B. Telf. A-2356
D 4 E-1492 27 Junio.

GOMAS BARATAS

30x3½	$ 5.90	29x440	$ 7.50
31x4	$ 8.90	29x475	$11.50
32x4	$13.75	30x475	$12.00
33x4	$14.25	30x525	$12.25
32x4½	$18.50	31x525	$13.90
33x4½	$19.75	30x577	$15.50
34x4½	$21.50	31x600	$16.75
33x5	$25.00	32x675	$25.00
35x5	$28.50	34x730	$27.50

Cámaras desde 90 c. Havana Tire Co. San Lázaro 240, esq. a Campanario. Teléfono M-6609 D-4 E-1482 4 Julio

POR TENER QUE embarcar para Europa, se venden muy en proporción los muebles y la casa Buenavista y Mendoza, con un automóvil "Renault", de siete pasajeros. A una cuadra del tranvía Marianao-Parque Central y Calzada de Columbia. D-4 22682 30 Junio

GANGA: Hermoso Locomobil, siete pasajeros, listo para prestar servicio inmediatamente. Precio casi regalado. Véalo en Valle 59 (garage), entre Mazón y Basarrate. Pregunte al encargado. D-4 S-4085 2 Julio

CAMIONES DE REPARTO

propios para lecheros, prácticamente nuevos en precios de verdaderas gangas. No pierda la oportunidad. Véalos hoy mismo. Zanja 131 esquina a Soledad. D-4 23785 28 Junio

D5. Maquinaria y Accs.

ALMACEN. Existencias constantes de calderas, donkeys de vapor, bombas, motores, romanas diversos tamaños, arados, desgranadoras, tuberías, flues, acero para calderas etc. Basterrechea Hermanos. Lamparilla 9. Telf. A-2950. Habana. (D-5) 11879 25 Septiembre

COMPRA VENTA

De materiales de construcción, hierros viejos y metales maquinaria. Existencia de transmisiones, poleas, cojinetes pedestales, bombas, donkeis, motores eléctricos y gasolina, dinamos, conereteras, winches, cortadoras de cabillas, diferenciales, maquinaria y piezas de zapatería, pailas, tanques, herramientas de tra bajo y todo cuanto abarca la mecánica en general. García y Zulueta. Cerro número 693 y 695. A-9264. D-5 24412 24 Julio

SIERRA SINFIN de 26 pulgadas, acepilladora de 24 pulgadas, Garlopa eléctrica de 6 pulgadas. Varios taladros eléctricos. San Ignacio 12. Industrial Machinery.

VENDO UN molino de café eléctrico, un tostador marca "Royal" de 25 libras y una Batidora para dulcería. Precios de liquidación. San Ignacio 12, Maquinaria.

SE VENDE barata una mezcladora de concreto Dandie de un saco capacidad. Una compresora portátil Imgersoll Rand, 60 pies. Otra de 120 pies y winche de vapor. San Ignacio 12. Industrial Machinery.

POR BALANCE se liquidan varias bombas apropiadas para servicio de casa particular. Precios especialísimos. No compre sin examinarlas. También hay bombas centrífugas para regadío. Industrial Machinery. San Ignacio 12.

VENDO EN ganga una Revolvedora de saco y medio, Sobadora, transmisiones completas para una panadería. También motor si deseado. Vinjoy, San Ignacio 12. D-5 24239 30 Junio

ENGRASADORA

Modelo. Se vende una engrasadora moderna y completamente nueva. Se da barata. Garage Victoria. Calle 9, esquina a 12. Telf. FO-1924. Reparto Almendares. D-5 24797 1 Julio

VENDO MUY baratos los aparatos de un taller de carpintería. Lo mismo juntos que por separado. Informa P. Echegaray, Amargura y Villegas. Teléfono A-5360. D-5 24244 28 Junio

D6. Muebles y Prendas

CAJAS DE CAUDALES

sumamente baratas gran surtido, archivos, burós, mesas planas, máquinas de escribir, libreros y toda clase de muebles de oficina. Apodaca 58 entre Suárez y Revillagigedo.

MUEBLES EN GENERAL

Juegos de cuarto, sala y comedor y saleta, máquinas de coser, bailes, escaparates, victrolas Víctor, toda clase de muebles. Apodaca 58 entre Suárez y Revillagigedo.

PARA CAFE Y FONDA

Cantinas, mostradores, vidrieras, mesas de mármol, vitrolite y madera, sillas de Viena nuevas y de uso y toda clase de enseres. Apodaca 58, entre Suárez y Revillagigedo. D-6 24299 2 Julio

MUEBLES BARATOS. Escaparate, camas, aparador, consola. Teniente Rey 15, Romero. D-6 24680 27 Junio

SE venden moderno juego de cuarto casi nuevo, cama, camera, chiffonier, coqueta, escaparate de dos lunas, 2 mesas de noche y otras piezas del mismo. Un precioso platero con puertas de cristales, un escaparate de dos lunas y chiffonier muy bueno, máquina Singer de gabinete en perfecto estado, color oscuro y otras cosas. Todo muy barato. Animas número 1, entre Zulueta y Monserrate, Edificio Balaguer. Departamento 106. D-6 24763 30 Junio

VENDESE magnífico autopiano reproductor, Welter-Mignon, excelente sonoridad y completamente nuevo. Por no necesitarlo se da en precio razonable. San Rafael 141, entre Soledad y Oquendo. D-6 S-4276 2 Julio

ESTAMOS LIQUIDANDO gran cantidad de Pianos, Pianolas y Autopianos; es absoluta garantía, a precios incomparables al contado y a plazos. "La Predilecta". San Rafael y Oquendo. D-6 S-4273 11 Julio

REGISTRADORAS National, registradoras Anker alemanas, varios modelos, plazos cómodos. Hago cambios, compro, reparaciones, niquelados y esmaltados. Trabajos garantizados. J. R. Ascencio, teléfono M-9571. Campanario 89. D-6 21840 5 Julio

MAQUINA SINGER de ovillo central, completamente nueva, con sus piezas, $30.00. Otra, 22 pesos; otra 10 pesos; una preparar calzado, 17 pesos. Escaparate chico, 15 pesos. Consulado 21, bajos. D-6 24676 28 Junio

VENDO 1 juego de cuarto camero esmaltado verde, tiene 7 piezas, muy barato, también 1 juego de sala mimbre de 6 piezas. Informes Obrapía y Aguacate. Casa Mosquera. D-6 24337 30 Junio

DOS UNDERWOOD, letra elite y pica, completamente flamantes, a 60 pesos, no se usaron. Es resto de nuestra oficina cerrada. Véanse, Amistad y Barcelona, garage. D-6 23989 29 Junio

SE ARREGLAN MUEBLES "EL ARTE"

Taller de reparación y reconstrucción de muebles, envases y embarques. Especialidad en pinturas, barnices y tapicería. Calle I número 9, casi esq. a Calzada. Tel. F-2312. D-6 S-3893 7 Julio

ESMALTO, BARNIZO SUS MUEBLES

Por poco dinero le esmalto su nevera, juego de sala, cuarto, barnizo y reformo, hago toda clase de tapicería, llamen al Teléfono A-5479. D-6 24481 4 Julio.

JUEGO DE CUARTO

Se vende color caoba, escaparate tres cuerpos, se da muy barato, Jesús del Monte 283, (primer piso, derecha). D-6 S-4222 30 Junio

SE VENDEN cinco máquinas de Singer Ovillo Central completamente nuevas, $8, 12, 20 y 30. Belascoaín número 98-B. La Miscelanea. D-6 24420 27 Junio

DINERO

Prestamos sobre alhajas de oro y brillantes, máquinas de escribir, objetos de valor y ropa en buen estado a bajo interés. La Confianza, Suárez 7, esquina Corrales. A-6851. D-6 22541 10 Julio

"LA ESPECIAL"

La mueblería más grande y mayor surtido de toda la República. Salón de exposición y ventas. Neptuno número 159, entre Escobar y Gervasio. Muebles fabricados y exportados para el gusto más refinado. En "La Especial" pueden adquirir muebles a plazos y en alquiler. Hay juegos de cuarto en caoba de tres cuerpos, con filete de bronce; juegos ídem esmaltados en dos tonos policromados y decorados en todos colores; juegos de caoba y bronce; juegos de señoritas esmaltados, policromados y decorados. Juegos de comedor estilo "Renacimiento", ídem estilo Adams, ídem inglés, ídem con filetes en todos estilos y a todos precios. Juegos de sala estilo Luis XVI decorados y con gobelinos; juegos esmaltados y policromados de todos precios. Juegos de sala con filete de bronce muy finos; ídem en otros estilos, juegos de recibidor, tapizados y de rejilla a todos precios. También los hay de mimbre de todos estilos y precios; mesas escritorios de todos tamaños; libreros de dos y tres hojas; sillas giratorias, juegos de oficina. Neveras de todos estilos y tamaños. Juegos de niños y esmaltados Chaise Long tapizadas y de mimbre. Lámparas de pie muy finas y muy baratas, ídem de sala, saleta, cuarto y comedor, reloj de pared; ídem de pie. Espejos dorados, ídem vitrinas, sillones de portal de todos estilos, sillas de coche, ídem de colegios, sillas de tijera, paravanes, alfombras, de sala, saleta y cuarto, maceteros de todos estilos y precios, camas de hierro y camitas de niños desde la más barata a la más fina. Sombrereras, perchas de árbol, ceestos de ropa, fiambreras finas y corrientes, sillones de niños de caoba y mimbre. En piezas sueltas: escaparates de lunas, ídem sin luna, camas, coquetas, cómodas, chiffonier, chifo-Rober; mesas de noche, aparadores, auxiliares, vitrinas; mesas de correderas, mesas de máquinas, mesas de teléfono y sillería de toda clase y otros muchos artículos que no se detallan aquí. Fíjese bien que "La Especial" le hace a usted cualquier juego o muebles de encargo sin que tenga que hacer anticipo alguno. Hacemos ventas para el campo sin cobrar embalaje; damos facilidades de pago guardando la más absoluta reserva. También alquilamos muebles desde la más humilde cama de hierro hasta una lujosa residencia. Haga una visita a esta acreditada casa y saldrá complacido por su mercancía exquisita y sus precios ínfimos. No se confunda.

"LA ESPECIAL"
Neptuno número 159, entre Escobar y Gervasio. Teléfono U-5620 y Apartado número 2291. D-6 S-3801 2 Julio

PARA OFICINAS Y DE OCASION

Bufetes planos y de cornisa. Archivos, cajas archivos, máquinas de escribir. La Hispano Cuba. Villegas, 6. Losada. A-8054.

DINERO

No reparamos intereses. Préstamos sobre alhajas y objetos de valor.
LA HISPANO CUBA
Villegas, 6, por Avenida de Bélgica, antes Monserrate. Teléfono A-8054.

DE OFICINAS

Compro. A-8054. Bufetes planos y de cortinas. Archivos, cajas archivos, libreros, máquinas de escribir. La Hispano Cuba. Losada. Villegas, 6. A-8054. D-6 E-317 Indf.

MUEBLES EN GANGA

Gran surtido en juegos completos y piezas sueltas, juegos de cuarto, 70 pesos; comedor 75 pesos; sala o recibidor, 45 pesos; camas a 7 pesos; cómodas 10 pesos; seis sillas y dos sillones 15 pesos; sillas sueltas a $1.50; sillones $2.50; mesas correderas 6 pesos y otros que no se detallan a los precios mencionados. También se cambian y compran en

"LA PRINCESA"
San Rafael 107. Teléfono A-6926.
D-6 2777 Indf. 1 Dic.

BAULES Y MALETAS

de todos tamaños finos y corrientes, los liquidamos por la mitad de su valor.

MUEBLES, JOYAS Y ROPAS

Las empeñamos cobrando módico interés. Las compramos pagando bien, siendo modernos, los vendemos al contado muy baratos y a plazos, damos facilidades. No compre sin visitarnos.

LA COMPETIDORA
De A. G. Arango, Gloria núm. 68. Teléf. A-6827. E-1251 ind. 20 My.

LAMPARAS EN GANGA

Se vende una lámpara de sala de bacarat, muy fina, en $300.00. — Una lámpara de pie de bronce, en $100, mármol de Verona, en $80.00. Puede verse en la Casa Vilaplana, O'Reilly y Villegas. D-6 E- Indif. 1 En.

NOVEDAD

Si desea tener su casa amueblada con los últimos estilos puede adquirirlos en la casa González y Díaz, Neptuno número 165, con facilidades de pago. Visite esta casa y se convencerá. Teléfono U-5844. E-1116 Indf. 10 Mayo

GRAN REBAJA DE PRECIOS MUEBLES A PLAZOS

Los puede adquirir en la casa de González y Díaz, Neptuno número 167, de lo más fino al último modelo. No se olvide, venga a hacernos una visita y compare. Nota: Compramos muebles finos y cambiamos. U-5844. E-1115 Indf. 10 Mayo

MUEBLES

Fabricamos o importamos para el gusto más refinado. Pueden adquirirse a plazos y en alquiler en el almacén importador de muebles y casa de préstamos "La Nueva Especial", Neptuno Núm. 191 y 193. Teléfono U-5010, al lado del café "El Siglo XX". Nota:—Las ventas para el campo no pagan envases. D-6 S-3800 2 Julio

"LA NUEVA ARGENTINA"

Casa de Préstamos. Interés desde el 1 por ciento. Liquidación de prendas procedentes de empeño por la mitad de su valor. Neptuno número 179. U-5956. D-6 S-3799 2 Julio

NEVERAS Y VIDRIERAS

Para bodegas, café, fonda, vendemos varias neveras y vidrieras de uso y nuevas desde 40 pesos hasta $300. Se pueden ver en la carpintería de Blanco y Roco, Cerro 540, por Arzobispo. Telf. I-4550. R-6 S-4029 28 Junio

ARREGLE SUS MUEBLES

Esmaltamos, barnizamos, tapizamos en todos estilos. Tenemos máquinas para pintar. Especialidad en mimbres. Hospital 25-A, teléfono U-4424. Nota:—Prontitud y equidad en los trabajos que se nos confíen. D6- 21230 1o. Julio

D7. Instrumentos de Música

SE VENDE un magnífico auto piano Harnef Drroz casi nuevo, se da barato. Informan calle 15 No. 443, bajos. D-7 S-4212 28 Junio

ORTOFONICA Víctor 4-3 con 50 discos todo nuevo se da casi regalada, Isabel. Pasaje C entre 2 y 3. Orfila Buena Vista. S-7 24417 29 Junio

PIANOS y pianolas de todas marcas procedentes de préstamos, absoluta garantía. Se venden muy baratos con grandes facilidades de pago. "El Brillante", Aguila 211. Teléfono M-1661. D-7 23716 28 Junio

RONISCH, el mejor piano alemán, modelo 5, cuerdas cruzadas y 3 pedales, flamante estado y muy barato, se vende o se cambia por Ortofónica. Amistad 54, esquina Neptuno. D-7 24502 27 Junio

VENDO barato excepcional ocasión piano tipo pianola buen estado o cambio por Radiola. Veánlo Corrales 69 esquina Suárez. A-1091. D-7 24501 27 Junio

ORTOFONICA 4-3 moderna se vende en $85, con 43 discos todo moderno. Infanta 88 entre Carlos III y Estrella. D7 S4240 27 Jn.

CON GRANDES FACILIDADES

Vendemos pianos, autopianos y victrolas ortofónicas Víctor. Visite nuestros nuevos departamentos de música, impresa e instrumentos de cuerdas. Vendemos lo mejor y a precios bajos. Universal Music & Comm. Co. San Rafael y Consulado. Tel. A-2930 D-7 S-3864 6 Julio

SE VENDE un regio piano alemán de cuerdas cruzadas, garantizado, sin comején. Facilidades de pago. San Rafael 141, entre Soledad y Oquendo. (D-7) S-4184 27 Junio

HAGA UNA VISITA A LA GRAN
EXPOSICION DE
PIANOS ALEMANES
de las conocidas marcas
"HARTMANN" y "TRAUTWEIN"
y Autopianos americanos en
OBISPO NUMERO 127
Altos del Almacén de Música
ANSELMO LOPEZ
Aquí encuentra usted instrumentos de alta calidad, a precios sin competencia. D-7 19899 27 Junio

PIANOS, pianolas e instrumentos al contado y en plazos cómodos. Música impresa y estudios para todos los conservatorios. Pianos de alquiler, afinaciones y reparaciones. Calidad y bajo precio. Viuda de Carreras y Cía. Prado 115. Telf. A-3642 D-7 E-1757 Indf. 1 Ag.

D8. Animales

SE VENDEN dos espléndidas vacas de raza, nacidas en Cuba. Una recién parida y otra

TELEFONOS A-3333 A-1014

ANUNCIOS CLASIFICADOS DEL DIARIO DE LA MARINA

TELEFONOS A-3333 A-1014

AGENTE, GANE DIEZ PESOS diarios. Solicitamos Agentes de ambos sexos en toda la Isla. Asegurándole ganen de seis a diez pesos diarios. Nuevo sistema. La Protectora de los Obreros, Habana, Belascoain 54.
E-10 22299 8 Julio

SE SOLICITA un señor que tenga máquina de tintorería que a base de contrato obtenga un buen resultado en la misma hay sastre para el servicio. Castillo 8 y 10, Telf. M-6455.
E10 24523 27 Jn.

SE OFRECEN

F-1.—Criadas y Criados.
F-2.—Cocineros y Cocineras.
F-3.—Para dos o más servicios.
F-4.—Manejadoras.
F-5.—Cranderas.
F-6.—Chauffeurs.
F-7.—Costureras.
F-8.—Oficinistas.
F-9.—Operarios y Aprendices.
F-10.—Varios.

F1. Criadas y Criados

SE DESEA colocar una española de mediana edad, para hacer limpieza por horas. Tiene referencias. Informan en la calle 21 y 4. Telf. F-6105.
F-1 23514 29 Junio

DESEA COLOCARSE un austriaco criado de manos o cualquier otro trabajo, no pretensiones. Tiene referencias. Teléfono U-6737. (F-1) 24617 27 Junio

SEÑORA española, modista, desea colocarse como costurera (no importa si tiene que ayudar algo en los quehaceres de la casa) en casa de familia honorable. Da referencias de su conducta y su trabajo. A número 3, entre 3ra. y 5ta. Teléfono A-2780. De 1.1|2 a 3 p. m.
(F-1) 24635 28 Junio

SE OFRECE joven español criado, con buenas referencias, sirve a la rusa, es fino y trabajador, sin pretensiones. Teléfonos M-3615, A-3318, José.
F-1 24709 27 Junio

UNA JOVEN española desea colocarse para criada de mano, sabe cumplir con su obligación y tiene referencias. Informan teléfono U-6025, de 7 a 12 y 3 a 7.
F-1 24712 27 Junio

JOVEN española desea colocarse para cuartos, entiende algo de costura, sabe cortar bien. Tiene buenas referencias, informan U-6709.
(F-1) 24687 28 Junio

DESEA colocarse joven española para criada de mano, comedor o cuartos. Tiene buenas referencias. Es práctica y dispuesta. Concha. U-1759.
F-1 24695 27 Junio

SE DESEA colocar muchacha española para criada de cuartos o comedor, sabe mesa a la rusa, tiene buenas referencias. Informan Tel. M-4580.
(F-1) 24686 27 Junio

DESEA colocarse joven peninsular de criada de cuartos o comedor, está práctica en el servicio. Tiene buenas referencias. Llamen Gloria. U-4669.
F-1 24697 27 Junio

UNA EXCELENTE criada de comedor. Sabe lavar y planchar ropa de seda; trabaja en casa de moralidad. Tiene referencias. F-5862. (F-1) 24757 29 Jn.

DESEA COLOCARSE una joven inglesa para limpieza de casa chica. Tiene referencias. Llame F-6257.
F-1 24708 28 Junio

SE DESEA colocar una joven española de criada de manos; entiende algo de cocina, con buenas referencias. Informan Tel. F-2495. (F-1) 24674 27 Jun.

SE OFRECE muchacha española para criada de manos; sabe coser y servir a comedor. Tiene muy buenas referencias. M-7122. F-1 24615 27 Junio

SE DESEA colocar un muchacho español de criado de comedor, tiene buenas referencias, teléfono A-5531. José Pérez.
F-1 24714 28 Junio

SE OFRECE criado de mano español experimentado todo servicio fino; tiene recomendación de casas conocidas. También otro para portero, segundo criado, jardinero, fregar máquinas, u otros trabajos. Tel. M-3229.
(F-1) 24717 27 Junio

DESEA colocarse una señora española de mediana edad, desea colocarse para corta familia o para cocinera o limpieza por hora. F-6268.
F-1 24748 27 Junio

SE DESEA colocar una señora de mediana edad de criada de cuartos o para el comedor, no repara sueldo, tiene buenas referencias. Informan Tel. M-9731.
F-1 24719 27 Junio

SE DESEA colocar española de criada de manos; entiende de cocina. Prefiere bajos. Informan: Telf. M-4123. Virtudes 86. (F-1) 24673 27 Junio

SE DESEA colocar señora española de criada de manos; no tiene inconveniente ir al campo. Telf. I-7590. No menos de 25 pesos. F-1 24681 27 Junio

SE DESEA colocar una muchacha española para la limpieza; sabe trabajar y tiene referencias. Prefiere no dormir en la colocación. Teléfono U-2565.
F-1 24672 27 Junio

SE DESEA colocar una muchacha española de mano o cuartos, desea casa seria. Tel. M-3241.
F-1 24745 27 Junio

SE DESEA colocar de criado de mano un joven español en casa particular. Tiene buenas referencias. Sabe servir mesas a la española y rusa. Informan Tel. M-4022. Pregunte por Gerardo.
F-1 24739 28 Junio

SE DESEA colocar una muchacha española para cuartos y comedor, no le importa ir al campo, lleva tiempo en el país. M-9772. F-1 24733 28 Junio

SE DESEA colocar una muchacha española de mediana edad para lavar y planchar ropa fina o cocinar solo, no hace mandados, no tiene inconveniente ir al campo, tiene buenas referencias. Informan San Miguel 179 B, 3er. piso. Teléfono U-5444.
F-1 24734 27 Junio

DESEA colocarse una joven española de criada de mano, tiene buenas referencias, lleva tiempo en el país. M-4529.
F-1 24726 27 Junio

DESEA COLOCARSE una joven española para criada de cuartos y comedor. Tiene referencias. Desea casa de buena familia. Telf. M-4762.
(F-1) 24656 [illegible] Julio

JOVEN DE color desea limpieza por horas. U-4717. Después de las 11.
F-1 24597 27 Junio

DESEA COLOCARSE un muchacho para limpiar una oficina o para mandados en casa particular. Informa en el.
(F-1) 24658 27 Junio

SE DESEA colocar una muchacha criada de cuartos o de comedor. Lleva tiempo en el país. Tiene quien la recomiende. H número 5. Teléfono M-4164.
F-1 24612 27 Junio

SE DESEA colocar una muchacha española para comedor o cuartos, práctica, tiene referencias. M-3063.
F-1 24373 27 Junio

JOVEN JAPONES

Desea colocarse en casa particular, buen criado de mano, es muy serio y trabajador. Informan Tel. I-2985.
F-1 24314 28 Junio

JOVEN español desea colocarse de criado de mano o en otro trabajo similar, es trabajador y no tiene pretensiones. Teléf. F-4408, tintorería.
F1 24548 27 Jn.

UN JOVEN español formal, con buenas referencias desea colocarse de criado de mano. Informan teléfono U-2387.
F1 24535 27 Jn.

SE DESEA colocar muchacha española de criada de manos o de cuartos, tiene buenas referencias. Informan teléf. A-9055
F1 24525 27 Jn.

SE DESEA colocar un joven español para criado de manos o camarero tiene buenas referencias no le importa salir al campo y sabe servir a la rusa. Informan en el Teléfono U-7057.
F-1 24449 27 Junio

SE DESEA colocar una muchacha española de manejadora o de cuartos no le importa viajar a España o al Norte tiene referencias. Informan: Teléfono F-6151. F-1 24473 27 Junio

DESEA colocarse una muchacha española para criada de manos cuartos o comedor siendo buena familia no le importa salir a los repartos. Informan: Animas 81. Teléfono A-5169.
F-1 24511 27 Junio.

SE DESEA COLOCAR una joven española de criada de mano o manejadora, y una señora para habitaciones o criada de mano Estrella 123.
F-1 24507 27 Junio

DESEA colocarse una muchacha española para criada de mano o para cuartos, prefiere en el Vedado, tiene buenas referencias, y sabe su obligación. Teléfono F-2545. F1 24584 27 Jn.

SE DESEA colocar una joven española para criada de mano, también entiende un poco de cocina X-2352.
(F1) 24521 27 Jn.

F2. Cocineras y Cocineros

DESEA colocarse un asiático cocinero, repostero, limpio y con muy buenas referencias, sabe cumplir sus obligaciones, para casas particulares o comercio, llamen al Teléfono M-4139.
F-2 24422 27 Junio

UN JOVEN cocinero chino y repostero, desea colocarse en casa particular. Cocina americana y española. Hay buena referencia. Teléfono F-2891.
F-2 24806 29 Junio

SE DESEA colocar una señora de cocinera y repostera. Sabe a la americana, es limpia y formal. No duerme en la colocación. Tiene referencias. Llamen a Adela. FO-2600. F-2 24764 29 Junio

DESEA COLOCARSE una señora de mediana edad, para cocinar. Tiene referencias. Cocina a la española y criolla. Telf. X-2236. F-2 24755 29 Junio

DESEAN colocarse dos jóvenes peninsulares; una duerme y otra en la casa. Saben cocinar y limpiar. Informan en Jesús del Monte 110. Teléfono A-6162. Tiene referencias. F-2 24502 28 Junio

UNA COCINERA y repostera de color, hace toda clase de dulces y helados, desea trabajar en casa de moralidad. No trabaja por $20. Telf. F-5802.
(F-2) 24758 29 Junio

DESEA colocarse una señora de cocinera para un matrimonio. Informan en el Telf. M-4022. F-2 24776 28 Junio
F-2 24776 28 Junio

SE OFRECE un buen cocinero repostero español. Cocina criolla, española y francesa, helados y pastelería. Agradable sazón, hombre solo. Salo al campo. Tiene referencias. M-4205. F-2 24795 29 Junio

COCINERO REPOSTERO asiático, joven, desea colocarse en casa particular. Cocina práctico criolla y española y varios platos muy especiales. También tiene referencias y sabe cumplir con su obligación. Informan: teléfono M-6619.
F-2 24601 28 Junio

SE OFRECE un buen cocinero español. Cocina española y criolla; sabe de repostería. muy limpio, buenas referencias, va al campo. Zelefono M-3229.
F-2 24682 27 Junio

SE OFRECE superior cocinera de color, limpia y formal y con referencias, para cocinar solamente. No le importa donde sea. M-7122. F-2 24616 27 Junio

JOVEN española de mediana edad, desea colocarse de cocinera, prefiere un matrimonio, lleva tiempo en el país. Teléfono M-7275. F-2 24722 27 Junio

SE OFRECE cocinero cubano, entiende de repostería, cocina a la española y criolla, sabe variar las comidas, no tiene pretensiones, tiene referencias. Llame A-4175. F-2 24743 27 Junio

SE DESEA colocar una joven española de cocinera y sabe hacer dulces y es muy cumplidora, tiene referencias. Tel. A-4168. F-2 24751 27 Junio

SE OFRECE una señora de mediana edad para cocinera. informan Tel. XO-1452.
F-2 24689 27 Junio

BUEN COCINERO español, 20 años en el oficio, sabe la cocina española, criolla, algo americana, repostería, helados. Limpio, formal. Teléfono M-4593.
F-2 24677 27 Junio

SE OFRECE una cocinera de color, de mediana edad, procedente del campo; es limpia y fuerte. Tiene quien la recomiende. F-4427. F-2 S-4257 27 Junio

BUEN COCINERO de color, desea colocarse; lo mismo le dá el campo o la ciudad. Entiende de repostería y tiene buenas referencias. Es muy limpio. Informan: teléfono F-6206.
F-2 24670 27 Junio

SE DESEA colocar una española para cocinar; sabe cumplir con su obligación. Tiene referencias; no duerme en la colocación. Informan: Amistad 116. Teléfono A-0515. F-2 24661 29 Junio

SE DESEA colocar una joven española de cocinera. Tiene referencias. Sabe cumplir con su obligación. Telf. FO-2615.
F-2 24600 28 Junio

COCINERO REPOSTERO asiático desea colocarse en casa particular. Cocina muy excelente criolla, española. También tiene referencias. Informan: teléfono M-4004. F-2 24619 28 Junio

SE DESEA colocar una buena cocinera española. Cocina española y criolla; sabe de repostería. Tiene buenas referencias. Informan: M-5108.
F-2 24639 27 Junio

UN JAPONES cocinero y repostero, desea colocarse casa particular, tengo muchos años, experiencia, recomendación informe calle Bernaza 30.
F2 24527 27 Jn.

SE DESEA colocar un asiático para cocinar en casa particular sabe hacer dulce, tiene referencias. Informan: Y M 9416. F-2 24500 27 Junio

DESEAN colocarse dos jóvenes peninsulares una duerme y otra en la casa. Saben cocinar y limpiar. Informan en Jesús del Monte 110. Teléfono A-6162. Tiene referencias.
F-2 24502 27 Junio

SE OFRECE una cocinera de color, cocina española, criolla y americana, Vives 165, teléf. M-6709. Pregunten por Aida. (F2) 24570 30 Jn.

DESEA colocarse una señora española para cocinar y si es poca familia, ayuda a la limpieza, informan Sol 28 altos Dto. núm. 2. F2 24549 27 Jn.

SE DESEA colocar una cocinera española no le importa ayudar a la limpieza ni salir al campo. Llamen F-5624.
F-2 24469 28 Junio

DESEA colocarse una muchacha de color como cocinera o criada de mano. Habla inglés. Tiene referencias. Irene FO-9224.
F-2 24518 27 Junio

UN JOVEN chino y muy buen cocinero y repostero desea colocarse en casa particular, cocina a la criolla, española y francesa; sabe cumplir con su obligación. Informan: Dragones No. 106, altos. Teléfono M-2773.
J-2 24478 27 Junio

UN JOVEN chino cocinero, repostero, desea colocarse en casa particular cocina criolla, española tiene muchos años de práctica, muy aseado tiene buenas referencias. Informan por teléfono A-4324, tintorería.
F-2 24447 27 Junio

COCINERO español hombre formal para restaurant, fonda barra o negocio, sabe trabajar. Se ofrece Reina y Rayo café Especial vidriera. Teléfono M-5101.
F-2 24424 28 Junio

P OFRECE un cocinero repostero del país para cualquier parte de la Isla. Para informe A-6702.
F-2 24423 27 Junio

SE DESEA colocar una señora española para cocinera y ayudar algo en la casa. Enforman en la Mina teléfono F-5152.
F-2 24421 27 Junio

DESEA COLOCARSE una señora de mediana edad, de cocinera, en casa de corta familia o ropa para lavar en su casa informe teléfono U-4159.
F-2 24450 27 Junio

DESEA COLOCARSE americana de color de cocinera cocina española, tiene referencias. A-6436. María.
F-2 24453 28 Junio

F3. Para 2 o más servicios

DESEA COLOCARSE una muchacha joven de cocinera o manejadora o criada de manos. Telf. FO-2679. María.
F-3 24698 28 Junio

SE DESEA colocar una muchacha de criada de manos o manejadora. Lleva 3 años en el país. Solo trabajó en dos casas. Tiene buenas referencias de las dos; el motivo de dejarlas: por tener que embarcar los señores para Europa. Informan en la misma, donde trabajó. 5ta. Avenida y 14, Reparto Miramar. Pregunten por Josefa. Telf. FO-1742. Llevo
(F-3) 24760 29 Junio

JOVEN española desea colocarse de criada de manos o manejadora. Tiene buenas referencias. Informan A-8440, Julia.
F-3 24767 29 Junio

SE DESEA colocar una señora española para manejadora o criada de manos o por horas. Tiene referencias. Informan: Carmen 6. Teléfono M-4629.
F-3 24765 28 Junio

SEÑORA ESPAÑOLA desea colocarse para cocinar y limpiar o lavar y planchar. No tiene pretensiones. Tiene un niño de dos años. Telf. U-6054.
F-3 24769 29 Junio

SE OFRECE sirviente con buenas referencias, para criado de manos o portero o sereno. Telf. M-3064.
F-3 24799 28 Junio

DESEA COLOCARSE muchacha española para cocinar y limpiar a matrimonio solo. Tiempo en el país y sabe cumplir con su obligación. A-8253.
F-3 24800 28 Junio

SE DESEA colocar señora española joven para criada de manos o para cocinar y limpiar. Lamen Vives 96, entre San Nicolás y Alambique.
F-3 24595 28 Junio

SE DESEA colocar una joven española de criada de manos o manejadora. Calzada de Columbia entre Miramar y Primelles, letra Sara.
F-3 24637 27 Junio

DESEA COLOCARSE una joven española de criada de manos o manejadora. Tiene buenas referencias. Telf. U-5167.
(F-3) 24653 28 Junio

SE OFRECEN 2 muchachas pardas, serias y con referencias, para cocinar y limpiar, juntas o separadas. 17 esquina a F. F-4427. F-3 S-4256 27 Junio

DESEA COLOCARSE un joven español de jardinero o de criado; es práctico en los dos oficios. Tiene referencias. Informan: teléfono FO-1658.
F-3 24663 28 Junio

JOVEN ESPAÑOLA desea colocarse de criada de manos o manejadora. Entiende algo de cocina. Llame al Telf. A-0313. Pregunten por Vivina.
F-3 24595 28 Junio

JOVEN española desea colocarse de criada de mano o manejadora, tiene buenas referencias. Desea casa de moralidad. Teléfono M-6318.
F-3 24442 27 Junio

DESEA colocarse una muchacha española para criada de cuarto o manejadora, tiene referencias y garantías, desea encontrar casa buena Teléfono I-7259.
F-3 24464 27 Junio

SE DESEA colocar una joven mestiza para limpieza por hora o para lavar en su casa, sabe cumplir con su obligación. Teléfono F-2084.
F-3 24485 27 Junio

SE OFRECE una joven peninsular para criada de mano o manejadora en casa seria, tiene buenas referencias. Informan teléfono I-2713. F3 24555 27 Jn.

SE OFRECE una inglesa, sabe coser, puede ser manejadora, y desea trabajar. Informe: Teléfono F-6109. Calle 1 número 119. Vedado. F3 24524 27 Jn.

SEÑORA española desea colocarse para cocinar y limpiar para matrimonio solo o corta familia o trabajar por horas, duerme fuera. Informes teléfono M-4427
F3 24528 27 Jn.

JOVEN española desea colocarse de criada de manos o manejadora, tiene referencias, lleva poco tiempo en el país, teléfono F-6112. F3 24537 27 Jn.

DESEA colocarse una joven española de criada de cuartos, sabe coser y cortar, tiene referencias. Informan M-4629.
F-3 24737 28 Junio

SE DESEA colocar una joven de sirvienta de comedor y de limpieza de cuartos y costura. Tengo buenas referencias. San Lázaro No. 209 entresuelo. Teléfono M-5271. F-3 24724 28 Junio

JOVEN española desea colocarse de manejadora o criada de mano, tiene buenas referencias. M-6528.
F-3 24727 28 Junio

SE DESEA colocar una joven española de criada de mano o de manejadora, no se coloca en el centro de la Habana. Informan teléfono M-6272. Habana.
F-3 24730 28 Junio

SE DESEA colocar señora de mediana edad española, para cocinar y limpiar en casa de moralidad, tiene referencias. Informan Tel. I-7880.
F-3 24707 28 Junio

SEÑORA de color desea colocación para limpiar por horas, llame a Rosa al teléfono I-7862 Reforma 123, Luyanó.
F-3 24493 30 Junio

DESEA colocarse joven española para cocinar y limpiar a matrimonio solo o corta familia. Es dispuesta y trabajadora. Llamen Consuelo. U-4669.
F-3 24696 27 Junio

SE DESEA colocar una muchacha para criada de manos o cocinar y limpiar; desea casa moral. Informan Telf. I-7256. Vista Alegre 3, Vibora.
F-3 24685 28 Junio

SE OFRECE una española para cocinar y limpiar a matrimonio o señora sola, con recomendaciones. Oquendo 36, altos. U-7084. F-3 24641 28 Junio

ESPAÑOLA con buenas referencias desea trabajar por días en casa particular para coser, bordar y limpiar. Informan: teléfono U-5332. F-3 24622 27 Junio

UNA JOVEN española sabe de corte y costura, solicita colocación para cuartos o niñera, tiene referencias. 4a. entre 4 y 5 B. Vista. Teléfono FO-1670. Marianao. F-3 24462 27 Junio

SE DESEA colocar una joven española de manejadora no le importa que sea el niño de días. Tiene referencias. F-4771. F3 24480 27 Junio.

ENGLISH SPECKING girl seek position as cook maid landais nurse or ginenally meid or to do sewing. M-5308.
F-3 24436 27 Junio.

DESEA colocarse señora mediana edad cocinera o criada de mano o manejadora, entiende algo de lavar y planchar. Reparto de la Rosalía, Miranda 27 entre segunda y Tercera. Teléfono X-2387.
F-3 24465 27 Junio

F6. Chauffeurs

CHAUFFEUR con 8 años de práctica experto en el manejo y mecánica de cualquier clase de máquina, se ofrece a casa particular, tiene inmejorables referencias. Informan Peña Pobre y Monserrate. Teléfono M-5550. F6 24561 27 Jn.

DESEA COLOCARSE un muchacho del país para ayudante de chauffeur, en casa particular o de comercio o para hacer cualquier trabajo. Tiene referencias. Telf. F-2012. F-6 24623 27 Junio

SE DESEA colocar de chofer, en casa particular, un joven. Maneja toda clase de máquina automóvil y entiende de mecánica. Tiene buenas referencias. Teléfono M-4022. Pregunte por Gerardo.
F-6 24738 28 Junio

CHAUFFEUR mecánico con 10 años de práctica, desea colocarse. Tel. I-4087, Córdova. F-6 24688 28 Junio

SE DESEA colocar un chauffeur de color en casa particular. No tiene pretensiones. Teléfono A-7709.
F-6 24648 29 Junio

JOVEN de color, buen chauffeur, muy práctico y buen mecánico, se ofrece a las familias y al comercio con buenas referencias. No le importa salir al campo. A-6874.
F-6 24439 27 Junio

DESEA colocarse un chauffeur mecánico habla bien inglés y español, tiene referencias de casas particulares. Llame F-3624.
F-6 24444 27 Junio

DESEA COLOCARSE chauffeur en casa particular honrado y trabajador sabe cumplir con su obligación no tiene pretenciones. U-6698. Sixto.
F 6 24456 27 Jun.

F8. Oficinistas

SEÑORITA MECANOGRAFA

Muy práctica con referencias inmejorables, de familia distinguida y perfecta educación, desearía encontrar Casa de Comercio, de Banca o Compañía, que pudiera utilizar sus servicios. Sin pretensiones en cuanto a sueldo. Referencias, Don Manuel Gutiérrez, Alcalde de Oviedo, España. Srta. Gloria Alonso.
F-5 23300 30 Junio

CONTADOR MERCANTIL

De importante firma, se ofrece por la noche, para la contabilidad general de cualquier giro, español, 12 años práctica en Cuba, conocimiento del inglés y superiores referencias. Telf. A-9621.
(F-8) 24649 5 Junio

HABLA INGLES y castellano y conoce contabilidad un señor que desea cualquier clase de trabajo. Sueldo moderado. Informes: Tamarindo 70, bajos, Jesús del Monte, Habana, Cuba.
F-8 24807 28 Junio

DESEA COLOCARSE muchacho joven. Sabe mecanografía. Tiene buena letra y conocimientos. Contabilidad en oficina o cosa análoga. Referencias. Informes: Telf. U-4683. F-8 24607 28 Junio

SE DESEA colocar un niño de 14 años en una oficina, sin pretensiones de mucho sueldo. Teléfono I-2860.
(F-8) 24643 28 Junio

JOVEN sin pretenciones desea colocarse en oficina, taller o establecimiento no importa corto sueldo. Reforma 14 Luyanó. Teléfono X-2311 de 8 a 10 a. m. Preguntar por Horacio.
F-8 24470 27 Junio

OFRECESE jovencita taqui-mecanógrafa, buena ortografía, escribe rápido. Sin pretensiones. Teléf. M-4977.
F8 24564 27 Jn.

F10. Varios

DESEA colocarse un carpintero en mueblería o en hotel, sabe manejar elevador y vidriero de pinturas, sin pretensiones, referencias de los mejores hoteles, Manuel País. Tel. X-1266.
(F-10) 24058 27 Junio

SEÑORA española desea casa moralidad y buen trato. Pone bien inyecciones y práctica en enfermos. También habitaciones o comedor a matrimonio o niño recien nacido. Buenas referencias. Teléfono U-6175.
F-10 24448 29 Junio

SE OFRECE governes inglesa que habla otros idiomas, tiene muy buenas referencias. Llamen A-4175.
F-10 24744 27 Junio

JARDINERO. SE desea colocar. Tiene buenas referencias y diez años de práctica. Informan teléfono M-5087.
F-10 24675 27 Junio

SEÑORA ESPAÑOLA de mediana edad y completamente sola, se ofrece para governes, señora de compañía, secretaria o para viajar. Buenas referencias. Teléfono M-3748. F-10 24683 28 Junio

PARA CRIADO o portero desea colocarse un peninsular; sabe algo de jardín. Tiene buenas referencias. Informan: teléfono X-2317. F-10 24811 29 Junio

SE OFRECE hombre español mediana edad, para cualquier trabajo rústico, tanto del campo como de la ciudad, sin pretensiones. Informan: Peña Pobre 40, teléfono M-5550. F-10 24812 29 Junio

LAVANDERA acostumbrada a lavar driles y toda clase de ropa fina, con recomendaciones, desea colocarse. Calle 9 número 23, entre H e I, Vedado. F-6108.
F-10 24771 29 Junio

UN PORTERO de mediana edad desea colocarse con muy buenas referencias. Informan: teléfono M-4494.
F-10 24610 28 Junio

SE OFRECE un matrimonio español para encargado de casa de inquilinato; sabe pintar y tiene referencias. Teléfono A-5230. Peláez. F-10 24646 28 Jun.

UN PENINSULAR ofrece sus servicios de criado de limpieza, camarero, portero y sereno, cobra cuentas si es necesario. Sabe sus obligaciones. Baratillo No. 4. Tel. M-4142. F-10 24320 27 Junio

INSTITUTRIZ, excelente gouvernante alemana, joven, buena presencia, con altas referencias. Solicita empleo con familias o señoritas. Inglés, francés, alemán, español. Viaja si es necesario. Escribir Sra. La Viera. Anuncios "Diario de la Marina".
(F-10) 24155 1o. Julio

UNA DISTINGUIDA señorita inglesa desea acompañar a señoritas de buena familia cubana, como institutriz para niñas mayores. Habla también el francés. Sírvanse llamar al FO-9125.
F-10 23988 20 Julio

SEÑORA CATALANA práctica en viajar, educada y de estricta moralidad, desearía otra señora que necesitara ama de compañía para viaje a España. Pide y da referencias. Telf. I-1518.
F-10 24230 29 Junio

UN INDUSTRIAL panadero español, recién llegado, con documentos comerciales que acreditan su personalidad, se ofrece como socio o operario en cualquier panadería. Mariano. Telf. M-4307.
F-10 24091 1 Julio

G AVISO OPORTUNO

G-1.—Religiosos.
G-2.—Oficiales.
G-3.—Agencias de Colocaciones.
G-4.—Saldos.
G-5.—Arrendamientos.
G-6.—Pérdidas.
G-7.—Para las Damas.
G-8.—Para el Hogar.
G-9.—Enseñanzas.
G-10—Interés General.

G3. Agencias de Colocaciones

AGENCIA La Unión, de Marcelino Menendez. Treinta y dos años de establecida. Es la única que en cinco minutos facilita todo el personal con buenas referencias. Llamen al teléfono A-3318, Habana 114. G-3 S-3825 3 Julio

AGENCIA "EL SOL"

Ofrecemos cocineros, ayudantes, fregadores, criados, camareros, dependientes café, fonda, chauffeurs, criadas, cocineras. M-1860. G-3 24671 27 Junio

VILLAVERDE y Compañía, O'Reilly 13. Teléf. A-2348. Si usted necesita un buen cocinero, camarero, criados, dependientes, fregadores, cafeteros, chauffeurs, jardineros, etc., etc. Llame al teléfono de esta antigua y acreditada casa y se le mandará en seguida con las referencias necesarias. Se mandan a toda la isla. Agencia seria.
G-3 S-4112 3 Julio

G5. Arrendamientos

EXCEMICIDA de Madame Sentouré. Maravillosa pomada francesa, infalible para eczemas, herpes, psoriasis, granos, fístulas. Poderoso específico para llagas, úlceras crónicas. Curas asombrosas. Venta: Sarrá, Johnson, Taquechel. Depósito: Máximo Gómez 412. Dr. Moriat.
G-8 Ador Indf

ARRIENDO O VENDO finca 20 caballerías, zona arrocera. La atraviesa ferrocarril. Informa Biosca. Avenida Columbia, Santa Petronila, Mariano. FO-7232.
G-5 24636 10 Julio

PUESTO de frutas se arrienda o se admite socio sin necesidad de capital tengo licencia pagada y vende actualmente $20 diarios, situado al lado de carnicería y pescadería dirigirse al señor Pereda. Tacón y Empedrado. (G5) 24579 28 Jn.

G6. Pérdidas

EXTRAVIO DE UNA CARTERA

El sábado último día 22 se ha perdido una cartera de piel, de bolsillo, conteniendo un título de chauffeur a nombre de Valeriano Fano y Suárez y otros documentos de valor. Se ruega a la persona que la haya encontrado la devuelva en Ayesterán No. 10, donde será gratificado por su dueño. U-2106.
G-6 24437 27 Junio

PERDIDA. El domingo 23, extraviados, cartera con identificación, Carlos Sans Dranguet. Ruego devolución a policía o Figueroa 7, entre Libertad y Milagros. Santos Suárez. Gratificaré.
G6 24546 27 Jn.

G7. Para las Damas

MASAJE GENERAL y parcial. El baño turco moderno "Vit-O-Net". Tratamiento de la cara y de los pies. Por experta alemana. Pasa a domicilio. Para señoras solamente. Telf. A-2349.
G-7 23132 14 Julio

REVISTA "AQUARIUS", única dedicada a estudiar Grafología, Fisonomía, Frenología, etc. Publicación científica e instructiva, para investigar caracteres, tendencias, habilidades, etc. Pida prospectos. Apartado 1414-D, Habana.
G-7 S-3420 27 Junio

GERMIZOL

Belleza incomparable. Garantía absoluta. Quita barros, granos, manchas y espinillas. Pídala a tiendas y boticas acreditadas. G-7 22735 11 Julio

G8. Para el Hogar

EL PENSAMIENTO. Se hace toda clase de calzado a la medida, con especialidad para pies delicados y defectuosos. Taller en Cerro 771. Teléfono I-6157.
G8 12882 16 Julio

G9. Enseñanza

DESEA COLOCARSE un matrimonio español y tres muchachas; saben trabajar, y el matrimonio se coloca junto. Tienen referencias. Para informes: Campanario 235, a todas horas.
G-3 24638 28 Junio

SE DAN clases de piano y solfeo por el método que se desee a domicilio o en su casa. Precios módicos. Telf. U-3108.
G-8 S-4270 6 Julio

SE SOLICITAN alumnos ambos sexos. Mecanografía, Ortografía y Taquigrafía Pitman, 3 pesos. Mecanografía en un mes 5 pesos. Se garantiza. Clases diurnas y nocturnas. Monte 74, altos.
G-9 24768 29 Junio

MATEMATICAS, FISICA, QUIMICA, AGRICULTURA

Doctor en Ciencias Físico-Químicas y Físico-Matemáticas. Ingeniero Civil e Ingeniero Agrónomo, con veinte años de practica en instituciones oficiales de enseñanza, prepara, exclusivamente en esta asignatura, para los exámenes de Septiembre en el Instituto de Segunda Enseñanza de la Habana. Teléfono I-4943.
G-9 24790 3 Julio

PROFESORA DE INSTRUCCION

Muy competente en la enseñanza y por un sistema práctico. Se ofrece para clases d elra. y 2da. enseñanza: Informan: M-6557. G-9 S-4250 2 Julio

PROFESORA DE INSTRUCCION de primera y segunda enseñanza, con magníficas referencias y buena práctica, se ofrece para dar clases a domicilio. Avisos al U-1473. G-9 24775 1 Julio

ENSEÑANZA MODERNA DE PIANO

Sin estudios ni Ejercicios. Tocará usted toda clase de piezas de mediana dificultad. Compostela 56, altos. De 1 a 7 p. m. G-9 24433 9 Julio

ACADEMIA DR. FERNANDEZ

Ingreso en las Escuelas de Ingenieros Civiles, Agrónomos y Medicina Veterinaria, Matemáticas Superiores y elementales, Física y Química aplicadas a la Medicina, Farmacia y Bachillerato. Escobar 18. G-9 24434 28 Junio

PROFESOR DOMINGO Valdés Goñi, de 1ra. y 2da. Enseñanza. Sabe inglés, da clases a domicilio. Telf. I-1721. Llamar de 12 a 3 y de 6 a 9 p. m.
G-9 24122 30 Junio

COLEGIO "SAN ALBERTO" DIRECTOR: L. BLANCO

17 número 239, Vedado. Telf. F-5594. Enseñanza Elemental y Superior. Ingreso Instituto y Comercio, externos y medios internos, estos tratados en familia. Clases particulares después de las cuatro. No hay vacaciones. G-9 24197 7 Julio

CLASES DE PIANO, Violín, Mandolina, canto a domicilio, y la Academia incorporada al Conservatorio "La Milagrosa", de José Valls. Infanta 103, altos. Teléfono U-4297. G-9 24242 22 Julio

ARITMETICA Y ALGEBRA

Profesor especializado en preparación para el Instituto y Normales, con las más brillantes referencias, da clases particulares a precios módicos. Informes. 2 a 4 p. m. M-2111. Sr. Núñez.
G-9 24294 2 Julio

MISS CHRISTIAN tiene una hora disponible para dar clases o conversación en inglés y francés. Método Jorrín, 1er. y 2o. año. Mejores referencias cubanas. F-6547. G-9 23985 30 Junio

PROFESORA INGLESA

Disponiendo de algunas horas libres por la mañana y por la tarde, se ofrece para lecciones. Llame al Telf. FO-9125.
G-9 23991 20 Julio

PROFESOR MERCANTIL

Clases nocturnas diarias de Teneduría de libros, Cálculos Mercantiles, Inglés a cargo de experto contador, empleando método práctico y rápido. Empedrado 8, altos. Teléfono A-9621.
G-9 23896 4 Julio

CLASES de 1a. y 2a. enseñanza e Inglés usando métodos rápidos y modernos por Srta. Profesora y Doctora en Pedagogía. Llame U-2230.
G-9 23907 27 Junio

ACADEMIA "LORETO SERAPION"

Hemos abierto un Cursillo de Verano, admitiendo alumnos de todos los grados, Especialidad: Inglés, Preparatoria, Estudios comerciales. Repaso de asignaturas. Vea al doctor Loreto Serapión, Gervasio 115, altos. Telf. U-3032.
G-9 23808 30 Junio

CLASES INDIVIDUALES día y noche, Teneduría, aritmética, caligrafía, redacción, todo $10.00 mensuales. Inglés, Taquigrafía Pitman, mecanografía, ortografía, $10.00. Diploma y empleo final. Profesor Tizol, Belascoaín 195. Telf. M-1803.
G-9 S-4010 17 Julio

PROFESORA DE PIANO, Teoría y solfeo, incorporada al Conservatorio Orbón dá clases a domicilio y en su casa. Egido 55, altos. A-7371.
G-9 23506 2 Agosto.

ACADEMIA DE BACHILLERATO CURSILLO DE VERANO

CLASES de ingreso y de todas las asignaturas del Bachillerato. Especialidad en Aritmética, Algebra, Geometría, Trigonometría, Física, Química, Historia Natural, Gramática e Inglés.

EL EXITO más completo en los exámenes de Curso. No hay suspensos. Obtenidas las mejores notas, como puede comprobare. El empeño y el método nos llevan al triunfo. Nuestros alumnos no se quejan de la falta de explicación y son atendidos individualmente. Ambos sexos.

PREPARACION para el ingreso en las Escuelas de Ingenieros, de Cadetes, Normales, Elemental y Superior del Comercio.

ESCUELA PRACTICA MERCANTIL (Anexa a esta Academia). El camino del éxito para obtener en breve plazo el dominio de la Teneduría de Libros. Enseñanza práctica de contabilidad analítica y de sistema centralizador. Cálculo mercantil.

Empedrado 40, altos, entre Habana y Compostela. Teléfono: M-9470.
G-9 S-3999 30 Junio

BAILES, WILLIAM.—M-3643

Aprenda danzón, son, tango, vals, pasodoble, fox, todos $10, adelantando $5. Zapateado americano. Bailes españoles, castañuelas, zambra. Casa particular. M-3643
(G-9) 22271 8 Julio

ACADEMIA MERCEDES

Clases de día y de noche, diarias. Profesores y Profesoras competentes. Teneduría de Libros, Inglés o Francés: $7.00. Teneduría de Libros, Aritmética, Taquigrafía Pitman u Orellana: $8.00. Teneduría de Libros, Aritmética, Mecanografía: $7.00. Teneduría de Libros: $5.00. Taquigrafía Pitman: $4.00. Taquigrafía en Inglés: $5.00. Inglés: $4.00. Mecanografía: $2.50. Escritura, Gramática, Aritmética,: $5.00. Una hora para cada asignatura. Escobar 168, bajos, próximo a Reina. Teléfono M-8118.
G-9 S-4258 10 Julio

PROFESOR GRADUADO en Madrid y París. Clases a domicilio. Primera y segunda enseñanza. Gramática, Historia, Literatura, Geografía y Francés. Sr. Cid, San Lázaro 388-A. Telf: 44746, A-4848.
G-9 23541 4 Junio

PROFESOR competente de primera y segunda enseñanza con mucha práctica y magníficas referencias dá clases a domicilio San Miguel 126. Teléfono U-1264
G-9 24457 29 Junio

INGLES, TENEDURIA, Taquigrafía inglés y española; Mecanografía, Ortografía; Matemáticas; Dibujo Lineal y Mecánico. Enseñanza a domicilio por el Profesor Francisco Heitzman, Reina 30, altos. Honorarios 11 pesos mensuales. Se darán más informes por escrito o personales. G-9 24099 1 Julio

SE DESEA saber el paradero de Eusebio López, natural de España, que hace cuatro años trabajaba en Ciego de Avila,

SE ESTUDIA POR EL CONSEJO DE MINISTROS LA SITUACION MONETARIA

Trató de las causas que pueden influir en las fluctuaciones del mercado monetario. Aprobaron resoluciones concretas

MADRID, Junio 26. (AP.)—Casi todo el consejo de ministros celebrado hoy se consagró a estudiar la situación de la moneda española y las causas que pueden influir en las fluctuaciones del mercado monetario español. El ministro de Hacienda, señor Calvo Sotelo, expuso las causas en cuestión así como las medidas que juzga precisas al objeto de que sea España juzgada erróneamente en su divisa monetaria, saliendo al paso de tal contingencia con toda energía.

El Gobierno, después de escuchar el informe del ministro de Hacienda, aprobó resoluciones concretas que no se han anunciado con el fin de evitar las especulaciones perjudiciales para el desarrollo de la economía nacional.

ANSELMI DONO SU CORAZON AL PUBLICO MADRILEÑO

MADRID, Junio 26. (AP.)—En cumplimiento de las disposiciones testamentarias del tenor italiano Anselmi, que fué favorito muchos años del público madrileño, ha llegado a Madrid, procedente de Italia, el tenor español José Riera, siendo portador del corazón de Anselmi, quien hizo constar en su testamento que lo donaba al Museo del Teatro Real de esta capital.

El corazón de Anselmi, colocado en una urna especial será entregado al general Primo de Rivera, quien a su vez lo dará al director del Museo, D. Luis París.

Anselmi funda su decisión en que el público madrileño le tributó las mayores ovaciones de su vida artística, cosa que le decidió a legarle su corazón como prueba de su supremo cariño.

ASUERO COMPRA UNA FINCA

SAN SEBASTIAN, Junio 26. (A. P.)—El doctor Fernando Asuero ha adquirido una finca en Ategorrieta, cercanías de San Sebastián, para instalar la clínica de su especialidad.

VISITA A ZAMORA

ZAMORA, Junio 26. (A.P.)—Se encuentran en esta ciudad el director de la Masa Coral de Nueva York y otras personalidades que han venido a España por motivo de las Exposiciones de Sevilla y Barcelona. Hoy mismo salieron hacia Galicia, encantados de las bellezas de la ciudad y de la acogida que les fué hecha por todo el pueblo zamorano.

Los visitantes recorrieron los monumentos y asistieron a un concierto que en su honor dió la Masa Coral zamorana.

FESTIVAL COLOMBIANO EN SEVILLA

SEVILLA, Junio 26. (AP.)—En el teatro de la Exposición se celebró un festival a beneficio de la Cruz Roja, patrocinado por la Infanta Doña Luisa, tomando parte los compositores colombianos Murillo y Velas y los artistas de la misma nacionalidad Escobar y Cutancho, quienes ofrecieron un concierto de música clásica de su país, siendo muy aplaudidos por cuantas personas llenaban el teatro.

EL CAP. AILLOUS HACIA PARIS

SEVILLA, Junio 26. (AP.)—El capitán Louis Joseph Mailloux salió esta noche hacia París, para conseguir la aprobación por el Gobierno francés del proyectado vuelo Sevilla-Nueva York por encima del Atlántico. Su compañero, el capitán Louis Coudeuret, continúa en Sevilla para esperar los resultados de las gestiones de Mailloux.

SE EXAMINARON LOS INFANTES JUAN Y GONZALO

MADRID, Junio 26 (AP.)—En el Instituto de Segunda Enseñanza de San Isidro se examinaron hoy de Geografía e Historia, asignaturas de bachillerato, los Infantes Don Juan y Don Gonzalo, hijos de los Reyes. El primero habló de la leyenda negra, explicando después una lección sobre los Estados Unidos y Suiza. Don Gonzalo habló de los Reyes Católicos y de la Argentina. Ambos obtuvieron calificación de sobresaliente. Desde el mismo Instituto los Infantes llamaron al Príncipe de Asturias para informarle de los resultados del examen, y luego telegrafiaron al Rey Alfonso, que está en Londres.

Los dos infantes terminarán el bachillerato el año próximo.

CONDECORACION PARA EL MARQUES DE RISCAL

MADRID, Junio 26 (AP.)—El Consejo de Ministros celebrado hoy bajo la presidencia del marqués de Estella, acordó conceder al marqués del Riscal la Gran Cruz de Beneficencia por servicios prestados a la Liga Antituberculosa.

EL RADIO EN EL C. VALENCIANO

Los socios podrán oir la pelea de Uzcudun hoy

La Sección de Fiestas del "Centro Valenciano" buscando atractivos para sus socios ha instalado un potentísimo aparato de Radio, cedido por la casa "Sosa y Co", que es la última palabra de la técnica.

Ya lo saben los socios de la "barraca" pueden oir claramente la sensacional pelea del año entre el gran Paulino Uzcudun y el Campeón Alemán.

Seguros estamos que ha de verse concurridísima la casa de los "ches"

Después de la gran pelea se bailará, en honor del gentil "Comité de Damas" que se reune esa noche.

Una gran noche para los valencianos, que pasarán un alegre rato con sus familiares.

PASAPORTES Y CIUDADANIAS

SOLICITUDES PRESENTADAS EN EL DIA DE AYER EN LA SECRETARIA DE ESTADO.

Cartas de Ciudadanía: Antonio Cedeño, Felipe Fernández, Salvador Mirallas, Mario Rojo, Elena López, Josefa Sanabria, José Reinosa, Gonzalo de la Vega, Juan Cruz, Pedro Currubi, Leonarda Alvarez, Camilo García, Daniel Rodríguez, Jaskel Rynkevych.

Pasaportes: Lorenzo Estrada, Juan Tey, Magda Larrieu, Juan Real, Arturo Rivas, Maximino de la Noval, Bernardo Cruz, Elena López, Felipe Fernández, Noemí Alfonso, Rosario Bou, Margarita Alfonso, Fernando Martín, Edgardo Carrillo, Ernesto González, Rosa Mestre, María Valdés, Néstor Machado, José Stable, Ana María Borreros, Manuel Santana, Wenceslao Vega, Cristobal Rodríguez, Bartolomé Juan, Juan Fernández, Francisco Farias.

Pasaportes Visados: Manuel Portillo, Juan Barba, Agustín Goytizolo, Lino Fernández, Francisco Toko, Eleodoro Canel, Angel Oms, Miguel Saavedra.

DANDO CRANQUE

Delfín Díaz Pedroso, barnizador y vecino de San Martín 113, se produjo lesiones de carácter menos grave, al ser alcanzado por la manivela del auto que trabaja, en la esquina de Sardiñas y Oquendo.

Bridge

Por la señorita Leonor Lavedán

D repartió las cartas y declara tres Espadas, A pasa, C dice tres Sin Triunfos, B pasa, D marca cuatro Espadas, A pasa, C dice cinco Corazones, B pasa y D declara Grand Slam de Espada. B dobla.

A sale por el Jack de Diamantes, C juega el 2, B el 8 y D gana en el As y juega el As de Espadas, A descarta el 3 de Diamantes, C el 6 y B dá el 4.

Cuando A descarta un Diamantes en el As de Espadas, D se dá cuenta que todos los triunfos están en manos de B y después de localizados recurre al Grand Coup para poder cumplir su contrato, impidiendo que B haga su 10 de Espadas. D juega el Rey y la Reina de Espadas. A descarta un Diamante y un Club. C un Corazón y un Trébol y B naturalmente sirve con dos Espadas.

En estas condiciones, B tiene el 10 y el 8 de Espadas y D cuatro de Jack-nueve.

En el quinto trick D juega el 3 de Corazón que C gana con el As jugando el As de Clubs que D triunfa con el 2 de Espadas. Primer Grand Coup.

Nótese que si D descarta Diamante o Corazón no puede entrar en el «dummy» cuando lo necesite.

D juega el 4 de Corazón que C gana con el Rey y da el Rey de Clubs, B pone el 9 y D triunfa con el 3 de Espadas. Segundo Grand Coup.

D juega el 8 de Corazón para que C gane con la Reina y jugar el Jack que D triunfa con el 6 de Espadas.

Tercer Grand Coup.

♥ A,K,Q,J,2.
♣ A,K,Q,J,5.
♦ K,6,2.

♥ 6.
♦ J,10,9,5,4,3.
♣ 10,8,6,4,3,2.

C / A 8 / D

♠ 10,8,7,5,4
♥ 10,9,7,5.
♦ Q,8.
♣ 9,7.

♠ A,K,Q,J,9,6,3,2.
♥ 8,4,3.
♦ A,7.

D juega el 7 de Diamantes que C gana con el Rey. En estos momentos, C tiene en su mano Reina-Jack de Trébol, B Diez-ocho de Espada y D, Jack-nueve de Espadas.

C juega la Reina de Clubs, cualquiera de las dos Espadas que juegue B, D puede ganarla y hacer después el trick final, con lo cual cumple su contrato de Grand Slam doblado.

CONCHA ESPINA FUE OBJETO DE ENTUSIASTICO RECIBIMIENTO EN N. Y.

Se hospeda en el Barnad College, de la Universidad de Columbia. Saldrá el día 28 para Middlebury College

NEW YORK, Junio, E. de la Torre.—Desde muy temprano comenzó a reunirse el público en los muelles de la Compañía Trasatlántica Española, para esperar la llegada del Cristóbal Colón, que tenía anunciada su entrada para las nueve de la mañana, pero que por un retraso no atracó hasta cerca de la una. Se esperaba con sentimiento de viva simpatía la llegada de la ilustre novelista montañesa Concha Espina que por primera vez visita este país. Una nutrida representación de la colonia española acudió a darle la bienvenida y también una representación del profesorado y del claustro universitario de las universidades de Columbia, Middlebury y Rutgers, formada por los profesores Moreno Lacalle, del Río, Martell de Onis Mercado, Becerra y Padre Rubio.

La novelista fué obsequiada con hermosos ramos de flores, lo mismo que su hija, por la comisión del Centro Santanderino, compuesta por la madrina del Club, señorita Carmen Labraña y por los señores Manuel Sariego, José Cano, José Bada y Domingo Fernández.

Después de ser saludada por un centenar de personas se dirigió Concha Espina con varios periodistas a las oficinas del Spanich Press Bureau situadas en el Hotel Park Central, donde hasta las cinco de la tarde ha recibido a diversas comisiones que acudieron a saludarla, trasladándose después a su residencia del Barnard College, en la Universidad de Columbia, que previamente le había sido reservada por el Profesor Federico de Onís, y donde permanecerá con su bella hija, hasta el próximo sábado 28 en que se trasladará a Middlebury College para dar comienzo al curso de verano que habrá de dictar en la citada Universidad del Estado de Vermont.

En el Cristóbal Colón, ha llegado también, de tránsito para España, la notable artista María Tubau, que después de sus triunfos en toda hispanoamérica, tiene el propósito de hacer un recorrido por España, formando para el otoño una compañía de comedia en la que ella actuará como primera actriz y directora y con la que más tarde volverá de nuevo a América en un nuevo carácter en el que seguramente habrá de obtener aún mayores triunfos que los ya conquistados en el arte del couplet.

En el numeroso pasaje del Colón, figuran también el opulento industrial señor Aquilino Entrialgo, que con su distinguida esposa, la señora Julia Bolado y sus hijos se dirige a España para visitar las Exposiciones, proponiéndose estar de regreso en Cuba para primeros de octubre; el Embajador de España en Cuba, señor Santiago Méndez Vigo, con su bella esposa que proyecta un viaje de recreo y de salud por diversas naciones europeas; el doctor José María Reposo, que va como Delegado de Cuba al Congreso Odontológico que se ha de celebrar en Río de Janeiro; los Padres Escolapios de la Escuela de Guanabacoa, José María Sánchez, Plácido Ordoñez, Manuel Cela Fernández, Juan José Alvarez, Juan Durán, Santos Pando y Ramón Aristondo; el maestro Benjamín Orbón y la señora Josefa Fernández Soto con sus hijas.

Todos ellos van de paso para España, para donde el Cristóbal Colón zarpará el domingo próximo.

DOS CRUCEROS DE EE. UU. EN VENTA

Prestaron servicio durante la guerra mundial, de convoyes

WASHINGTON, junio 26. (AP) La Marina de los Estados Unidos ofrecerá en venta los dos cruceros ligeros que acaba de dar de baja en el servicio, el New Orleans y el Albany.

Los dos buques fueron comprados al Brasil, en Inglaterra, durante la guerra hispano-americana. El New Orleans participó en la batalla naval de Santiago de Cuba, contra la escuadra de Cervera.

Durante la guerra mundial ambos navíos prestaron servicios de convoyamiento.

LE PEGO AL MENOR

El menor José Miranda Orcas, vecino de Luzurlaga número 74, sufrió lesiones de carácter leve, al ser maltratado de obras por el chofer Juan Ramón Rojas, con motivo de habérsele montado en su auto.

MOVIMIENTO MARITIMO

N. YORK, junio 26, (AP.)—Hoy llegó a este puerto el vapor Viator, procedente de Samá.

A Filadelfia llegó el Bolívar, de Baracoa.

De Baltimore salió el Vera, para Baracoa

A Nueva Orleans llegaron el Sinaloa y el Atlántida, de la Habana, y el Dominó, de Tarafa. Salieron el Sea Train, el Amapala y el Parismina, para la Habana; el Amolco, para puertos cubanos; el General Crowley, para Nuevitas; y el Managua, para Cienfuegos.

De Norfolk llegaron el Dellian, de Júcaro; el Karmoy, de Manzanillo. Salieron, el Goldbek, para Santiago; el Willowpark y el Waralaby, para puertos cubanos.

A Boston llegó el San Blas, de la Habana.

GRAN ELOGIO DE J. VICENTE GOMEZ

Un editorial del periódico El Debate sobre ese asunto

MADRID, Junio 26. (AP.)— El periódico El Debate dedica hoy su editorial a elogiar la labor realizada por el expresidente de Venezuela, general Juan Vicente Gómez, diciendo que ha convertido aquella república, merced a su gobierno enérgico, en uno de los países más prósperos de Sudamérica. Agrega que Venezuela, después del agitado período político que precedió a Gómez tiene un magnífico porvenir.

BENEFICIA A LA SALUD PUBLICA LA INDUSTRIA DE LAS GRASAS VEGETALES

Con su consumo se enriquece el país, restándole grandes sumas de dinero a la importación de manteca y aceites

Todos estamos en la obligación de hacer algo para cooperar con el Gobierno en el programa de desenvolvimiento agrícola e industrial tan felizmente concebido por nuestro ilustre Presidente el general Machado y cada vez que consumimos un producto de la industria nacional estamos realizando un acto de patriotismo práctico y sirviendo al país, pues con ello evitamos que el valor de aquel producto se vaya al extranjero a enriquecer industrias, que establecidas en Cuba pueden ser la base de nuestro bienestar y nuestra riqueza.

Una de las industrias cubanas que más dinero pueden restarle a la importación y que más pueden enriquecer a Cuba, es la de las grasas vegetales, porque su materia prima puede obtenerse en el país empezando por dejar en manos de los agricultores cubanos más de 13 millones de pesos todos los años. En la actualidad, Cuba paga a los mercados extranjeros cerca de 16.000.000 de pesos por grasas comestibles e industriales en la forma siguiente:

Mantequilla . . . . $	284.598.00
Sebo	21.133.00
Manteca de puerco	10.840.855.00
Manteca neutra . .	54.947.00
Manteca compuesta	362.793.00
Aceite de Olefina .	144.975.00
Estearina de Olefina	47.878.00
Grasa animal . . .	753.091.00
Aceite de Haba Soja	246.617.00
Aceite de semilla de algodón . .	327.860.00
Aceite de Maíz .	532.00
Manteca de aceites vegetales . .	201.509.00
Aceite de Olivo en cascos	1.790.522.00
Aceite de Olivo en botellas	36.436.00
Grasas para jabonería	906.885.00
Demás grasas y aceite animal . .	198.660.00
	$16.219.291.00

cuyas grasas podrían ser en su mayoría producidas en Cuba con productos de nuestra agricultura que sustituyeran con ventaja a los de origen animal como ha sido demostrado recientemente, con la implantación de una nueva industria de una grasa comestible vegetal llamada Kokofat, fabricada en la Habana con aceite puro de coco después de haber sido desodorizado y neutralizado. Dicha grasa comestible sustituye perfectamente a la manteca de cerdo que se emplea para cocinar y que como queda expuesto más arriba constituye el mayor capítulo de importaciones por este concepto de grasas ya que por este solo artículo Cuba le paga a los Estados Unidos de América más de 10.000.000 de pesos anuales.

Si esta manteca de puerco ha sido fácil y ventajosamente sustituída por una manteca vegetal cuya materia prima no solamente puede ser el aceite de coco, sino también el de maní, ajonjolí, girasol, etc., fácil es comprender la riqueza que conservaremos, el día que empecemos por pagarle a nuestros agricultores esos 13 millones que hoy emigran, por las materias primas necesarias para alimentar nuestro mercado de grasas.

Sabemos, pues, que la manteca de cerdo se sustituye ya con ventaja por manteca vegetal y que el aceite de oliva se sustituye también con ventaja con el aceite de maní y de ajonjolí desodorizados y refinados convenientemente. Francia envía a todas partes del mundo en elegantes envases, millones de botellas de aceite que llama puro de oliva para la mesa y no es más que aceite de maní o de ajonjolí refinado y mezclado con un 30 por ciento de aceites de olivas españolas con el fin de darle el sabor y olor que son característicos de este fruto y poderlo introducir en los mercados bajo ese mismo nombre.

Las grasas vegetales han sido proclamadas por los médicos más notables del mundo, como mucho más nutritivas y fáciles de digerir que las grasas animales, especialmente en los climas cálidos como el nuestro y por lo tanto, siendo por todos conceptos superiores y más económicos debemos exigir su uso en nuestra alimentación creando así un gran mercado para este artículo con el fin de cimentar una gran industria nacional y restarle a la importación esa enorme cantidad de dinero que todos los años desaparece de Cuba para enriquecer a empresas extranjeras.

Todos, como antes hemos dicho, debemos y podemos hacer algo en favor de las industrias nacionales y en el caso concreto de las grasas comestibles vegetales queremos hacer las indicaciones siguientes:

El capital cubano y los agricultores cubanos deben sembrar semillas oleaginosas de coco, maní, ajonjolí, girasol y otras, estudiando sus rendimientos y reduciendo a su mínimo el costo de producción produciendo así en grandes cantidades la materia prima para las industrias de grasas comestibles e industriales que se establezcan en el país y para las que ya están establecidas.

El público en general, debe exigir el uso de estas grasas comestibles fabricadas en Cuba con el fin de cimentar las industrias y aumentar su producción ya que con ello favorece tanto al desenvolvimiento agrícola del país como al de las industrias. Cuanto más consumo exista, más dinero quedará en manos de agricultores por materia prima y más en manos de industriales y trabajadores cubanos. Menos dinero saldrá de Cuba en busca de los mismos artículos.

Nuestra Secretaría de Sanidad debe también revisar detenidamente sus leyes sobre alimentos, destruyendo las antiguas e injustas reglas que daban absoluta preferencia a los productos comestibles producidos por España en los tiempos de la Colonia y que han contribuído grandemente a mantener la creencia errónea en el público consumidor, de que la manteca de chicharón y el aceite de oliva son las dos únicas grasas comestibles útiles en la alimentación del género humano. Desde hace más de 25 años, mientras Cuba sólo consumía manteca de puerco y aceite de oliva de ínfima calidad para sus usos comestibles, Francia y las grandes naciones de Europa, y los Estados Unidos de América han desarrollado sus grandes industrias de grasas comestibles vegetales llegando su consumo a cifras estupendas al punto que nuestros vecinos del Norte han fabricado y consumido este último año más de mil millones de libras de grasas vegetales comestibles. Estas cifras hablan por sí solas y demuestran bien claramente que si estas grasas no tuvieran ventajas sobre las demás no habrían adquirido el incremento que han tomado en países tan progresistas como los citados.

Cumplamos, pues, como buenos cubanos y hagamos cada uno lo que esté a nuestro alcance para favorecer esta obra constructora de gobierno que tan admirablemente está llevando a cabo el mejor Presidente que ha tenido Cuba. Consumamos siempre mantecas vegetales en beneficio de nuestra salud y de nuestras industrias.

Antonio Giraudier. — Comisión de Fomento Industrial.

DIVULGACION DE LA AGRICULTURA

Se suceden las conferencias en todos los pueblos nuestros

P. BETANCOURT, junio 26, DIARIO, Habana. — Ayer, en la finca Palo Seco, el doctor Clodoardo Arias y el agrónomo Arias Peraza, ofrecieron una conferencia de divulgación agrícola, ganadera y avícola. Arias trató mejoras raza vacuna estando acertadísimo, con lenguaje que todos comprendieron. Peraza trató acerca de avicultura y zootecnia en general. Concurrieron varios campesinos quienes verían con gusto que estas conferencias se ofrecieran más a menudo. El maestro de cultivo del central Cuba, señor José García, trató sobre el mosaico y cultivo de la caña de azúcar y maíz. Los conferencistas salieron muy satisfechos de su labor, así como de las atenciones de que fueron objeto por el dueño de la finca José García. En el tren de las ocho siguieron rumbo a Jagüey Grande en donde ofrecerán mañana una conferencia sobre los mismos temas. La sociedad Liceo ofreció un baile y un champagne de despedida al señor Gerardo Fundora, diligente administraor del central Cuba, con motivo de ir de viaje al extranjero a estudiar los cultivos de caña y regadío. El señor Fundora y su distinguida esposa Carolina Fernández recibieron múltiples agasajos de la sociedad en donde se le estima. Deséole un espléndido viaje de recreo. El próximo jueves se le ofrecerá un banquete de despddida al activo representante Amado Finalés, por sus amigos, con motivo de marchar en estos días rumbo a Europa.—**Díaz.** Corresponsal.

FAMILIA DESAMPARADA

CARDENAS, junio 26, DIARIO, Habana. — Al amanecer de hoy fué encontrado ahorcado en su domicilio, el blanco Abelardo Hernández Chirino, de 47 años de edad, que se cree tomó la fatal resolución por su mal estado económico. Deja a su viuda, nombrada Alejandrina Hernández, y a cinco hijos, la mayor de trece años y la menor de dos años, sin recursos para el sostenimiento.—**González Bacallao,** Corresponsal.

OBRERO MUERTO

LIMONAR, junio 26 DIARIO, Habana. — Estando trabajando en el tejado de la refinería del central Limones tuvo la desgracia de caerse el laborioso trabajador Antonio Rodríguez, de cuarenta años, mestizo, sufriendo fracturas base cráneo, piernas y brazo izquierdo, falleciendo en el acto. Constituyóse médico Rodríguez Dubrocá, El juez Alfredo Febles, asistido secretario Miranda y escribiente Carrandi. Laméntase esta desgracia.—**Martínez,** Corresponsal.

SE APROPIARON DE LOS LIBROS

María Luisa Morgado Hernández, de 42 años, viuda y vecina de Chacón número 36, dió cuenta en la Sección de Expertos, que el día 4 o 5 del actual y en su domicilio le hizo entrega a dos individuos de la raza blanca que le dijeron nombrarse Eugenio Recio y Juan Luis González, vecinos de Merced número 104, de los libros editados por su difunto esposo Carlos Loveira, con el propósito de que los revendiera en comisión y a pesar del tiempo transcurrido ambos individuos no le han devuelto los libros ni le han entregado la cantidad de cinco pesos cincuenta centavos, valor de los mismos.

NUEVO HOTEL DE SEÑORAS SOLAS

Para viudas y las esposas que han sido abandonadas

NEW YORK, Junio, (E. de la Torre).—Acaba de acordarse en Filadelfia la construcción de un gran hotel para señoras solas, lo cual no tendría nada de particular, sino fuera por las cláusulas especiales de los contratos, que especifican que en él podrán vivir las viudas y las esposas que hayan sido abandonadas por sus maridos todo el tiempo que lo deseen, sin tener que pagar renta.

Esta extraña y benéfica donación ha sido hecha por la doctora en medicina Mrs. Gabrielle Harrison, que en memoria de su madre, ha decidido destinar toda su fortuna, que asciende a 2,000.000 de dólares, para beneficiar a todas las mujeres que realmente necesiten ayuda. Las inquilinas de este hotel, único en su género, no tendrán que pagar renta ninguna, pero les estará permitido, si disponen de medios para ello, contribuir con la ayuda que cada una quiera prestar al fondo de la institución, a fin de establecerla, cuando se cuente con el dinero, necesario, en otros diversos países.

En el hotel serán admitidas cuantas mujeres lo soliciten, sin distinción de clases, religiones o razas.

ESPOSOS ACUSADOS DE FUERTE ESCANDALO

José López Figueroa, empleado de la compañía Cubana de Electricidad vecino de Labra número 116, fué arrestado por el vigilante Castro, con motivo de haber formado un fuerte escándalo en su domicilio de donde pensaba ausentarse y sostener un grave altercado con su esposa Antonia Jerez.

NOTICIAS QUE INTERESAN A LOS CHOFERES

TRASPASOS DE AUTOMOVILES

Relación de traspasos de automóviles que fueron legalizados en el Municipio ante el empleado señor Carlos López Rojas, por los siguientes señores:

Compañía del Auto Universal a Antonio Oliveros, tres Fords, chapas números 16623, 760 y 1719; Cuban Telephone a Guillermo Alcázar, un Chrysler, chapa 4579; José Fernández a Matías Barceló, un Essex, chapa 33579; Compañía del Auto Universal a Raúl Souvall, un Chevrolet, chapa 16748; Salvador Gegundes a Antonio Fernández, un Chevrolet, chapa 16799; José Fernández a Horacio Murias, un Buick chapa 33653; Antonio Heredia a Rogelio Montero, un Chevrolet, chapa 18194; Antonio Cendán a Luther Quinlan, un Buick, chapa 32567; Rafael Soto a Luther Quinlan, un Chevrolet, chapa 17544; Jesús Gallizo a Otero y Cía., un Brockway, chapa 5408; José Varela Muñoz a José Vega, un Chevrolet, chapa 32748; Lykes Bros. Co., a Cía. del Auto Universal, un Ford, chapa 755; Cía. del Auto Universal a José García Vellón, un Ford, chapa 755; y Emilio Izquierdo a Crisanto Argis y López, un Ford, chapa 5577.

INSCRIPCION DE VEHICULOS

Se inscribieron en el Negociado de Transporte y Locomoción del Municipio, 9 vehículos de diversas clases que produjeron una recaudación de 49 pesos.

ASPIRANTE A CHOFER

Presentó ayer en la Alcaldía la documentación correspondiente para que se le examine de chofer, el señor Mario Valdés.

AUMENTO DE LAS CHAPAS DE DEMOSTRACION

El Director del Fondo Especial de Obras Públicas dice al Alcalde, que en la renovación de chapas para automóviles que debe comenzar el día primero de julio entrante, deberá cobrar 80 pesos por las chapas para demostración, a las casas vendedoras de automóviles, en lugar de 60 pesos que venían abonando.

INFRACCIONES DEL R. DEL TRANSITO

La Alcaldía Municipal de Guanabacoa comunica a la de la Habana, que proceda a la notificación de multas impuestas al señor Juan Arellano, vecino de Empedrado 16 y señora Matilde González, de Animas 97, por infracciones del Reglamento del Tránsito cometidas en aquel término.

REBAJA EN EL PRECIO DEL PASAJE EN LOS O. DE LA HABANA.

El señor Pedro Orihuela, administraor general de la empresa de Omnibus de la Habana, ha comunicado al Alcalde que a partir del día primero del entrante mes de julio, los pasajes serán reducidos al precio de cinco centavos por viaje directo. También da cuenta de que se presentará un nuevo servicio de transporte en la barriada de Lawton a la de Mendoza.

CHOFER HERIDO

En la casa de salud La Benéfica fué asistido de una herida leve en una mano, el chofer Manuel Vilabille Montesino, vecino de Luco número 84, que se produjo casualmente trabajando en una compañía.

GRAN ESCANDALO

El vigilante Izquierdo dió cuenta que en C. de Gilines y Miranda, Rogelio Babi, chofer del ómnibus 2, de la empresa La Nacional, trató de sostener una riña con otro chofer de la empresa La Cubana, formándose el consiguiente escándalo.

SE DIO A LA FUGA

En el primer centro de socorro fué asistido de lesiones de carácter leve, Jorge González Cepero, vecino de G. Toro 54, que le produjo al arrollarlo en Obrapía y Plácido, el ómnibus 39, de la empresa Las Tres Palmas, cuyo chofer que viajaba con excesiva velocidad, se dió a la fuga.

CON UN OMNIBUS

En la esquina de Lacoste y Brasil chocaron el auto 16864, que conducía José Iglesias Domínguez y el ómnibus 40718, de la empresa La Especial, que guiaba Otilio Cosmea.

ACUSADO DE ESTAFA

Un individuo de nacionalidad extranjera que se encontraba en completo estado de embriaguez, fué acusado de un delito de estafa por Santiago Domínguez, chofer del auto número 18107, con motivo de haberle alquilado negándose a abonarle el importe de su trabajo que ascendía a dos pesos.

OTRO CHOQUE

En la esquina de Santa Clara y Luz, chocaron el ómnibus 40554, que conducía Oscar Silva Llanes y el camión 5164, que guiaba Ignacio Valdés Rodríguez. El ómnibus sufrió averías.

CHOQUE EN OFICIOS

En la esquina de Santa Clara y Oficios chocaron el auto 6832, conducido por Rafael Fernández y el ómnibus número 4, que dirigía Andrés Fernández Cruz, ocasionándose averías ambos vehículos.

CON UN TRANVIA

En la esquina de Bélgica y Brasil chocaron el ómnibus número 10, de la empresa Compañía Cubana de Tránsito, conducido por Eduardo Vázquez Herrera y el tranvía 308, de la línea de Universidad, cuyo motorista es acusado, ocasionándose averías el ómnibus, por valor de 10 pesos.

LE ROMPIO LA BICICLETA

Celedonio Borbolla Rosales, conductor del auto 395400, fué detenido por haberle ocasionado averías de consideración a la carretilla que conducía José Jáez Jáez, vendedor ambulante, al tratar de atravesar la esquina de Brasil y Lacoste.

EL AUTO 17171

Martín Ibarra Camejo, denunció a la policía, que conduciendo el carro de su propiedad número 15929, el auto 17171 le ocasionó averías al mismo con ocasión de atravesar la finca La Flores, sin que por el momento no pudiera apreciar el valor de las averías.

CHOQUE EN MEXICO

Los camiones 12119 y 536, chocaron en la esquina de México y Padre Varela, haciéndose mutuas acusaciones de imprudencia sus respectivos conductores Mariano Cuesta Pérez y Santiago Fran Gómez. La policía dió cuenta de lo ocurrido, a la autoridad judicial correspondiente.

DENTRO DEL GARAGE

Juan Valdés Valdés y Felipe Granados Casos, fueron detenidos por tenerse noticias de que había habido una riña en el interior del garage que está situado en República número 279, los que manifestaron que uno de los empleados cuyas generales desconocían, había sostenido una riña con un chofer que se dió a la fuga.

POR UN CAMION

En la esquina de M. Gómez y Figueras chocaron el auto 38225, conducido por Francisco Díaz Rodríguez, y el camión de Obras Públicas número 9, que guiaba Antonio González. El auto recibió averías por valor de nueve pesos

INFRINGIENDO

La señora María Badía, inspectora del Bando de Piedad, procedió al arresto de Juan Baluja García, chofer del camión 5199, por conducir en su vehículo, para aves desde Pinar del Río para el Mercado Unico, completamente imposibilitadas de sus movimientos, infringiendo con ello un decreto presidencial.

SE DIO A LA FUGA

José Casañas, chofer del ómnibus 34, de la empresa Las Tres Palmas, dió cuenta a la policía, que en M. Gómez y Cienfuegos, fué alcanzado por la parte trasera por el auto número 2782, que manejaba un individuo que se dió a la fuga, ocasionándole averías a su vehículo, por valor de cinco pesos.

OTRO ARROLLADO

En el primer centro de socorro fué asistido de lesiones de carácter leve, Luis Pinto Vargas, vecino de Príncipe número 12, que le produjo al arrollarlo, en la esquina de Prado y San José, el auto 15627, que conducía Juan Sánchez.

CHOQUE EN RAYO

En la esquina de Rayo y Bolívar chocaron el auto 38503, conducido por Ricardo García Higueira, y el ómnibus 41343, que guiaba José M. Socorros Montes de Oca.

AUTOMOVILES CIRCULADOS

Por transitar con exceso de velocidad, fueron denunciados en el día de ayer por la policía, los autos siguientes:

38123, en Máximo Gómez desde Figuras a Cuatro Caminos, por el vigilante 372, H. García.

—16833, en la esquina de San José y Gervasio, por el vigilante 359, G. Fernández.

—39692, alquiler de lujo; 36799, de plaza; 252, la Cuba; camión 892; auto cuña 1185, en la esquina de 23 y D, por el experto Fernández de Lara.

LO QUE CONTIENE DE INTERESANTE LA GACETA OFICIAL

Decreto creando en la Secretaría de Estado un Negociado de Estadística Comercial bajo la supervisión técnica del coronel Manuel Despaigne y en el que actuarán los señores Arturo Sainz de la Peña; Pedro Firmat; Maroi García Vélez; Eduardo Anglés; Miguel Angel Campo; Rafael Reyes; Oscar Rodríguez y Julio Castillo.

—La Cancillería avisa el fallecimiento, ocurrido en Madrid, España, de la señora Delfina Alonso Hondal.

—Otorgando los siguientes títulos de Procurador: al señor Baldomero Oswaldo Cosme Soleliac, que ejercerá en Santiago de Cuba; Juan Uriarte Palacios, que ejercerá en Santiago de Cuba; Enrique Arbesú, que ejercerá en la Habana; Reafl Waldo Mastrapa, que ejercerá en Puerto Padre; Manuel José Batista, que ejercerá en Remedios; Francisco Benítez Rodríguez, que ejercerá en la Habana; Desiderio Díez Suárez, que ejercerá en Guantánamo; José Rodríguez García, que ejercerá en la Habana; José Modesto Pérez Cuba, que ejercerá en la Habana.

—La Depositaria General de la República certifica que los pagos efectuados durante el mes de abril, ascendieron a $10.154.914.53.

—El Tesorero General de la República acusa en las Arcas Nacionales la existencia en efectivo de $21.276.513.38.

—La Audiencia de la Habana disuelve el vínculo civil que existía entre el señor José Araujo y la señora Carmen Mourelos Campos.

ENFERMA CURADA EN LA CRUZ ROJA

Le fué aplicado el método Asuero, obteniendo su cura

La señora María Cerezo, natural de España, casada y vecina de la calle de Concordia 103 en esta ciudad, padecía de reumatismo articular agudo, desde hace más de ocho años, llegó debido a los fuertes dolores que sufría a quedar completamente baldada.

En estas condiciones, fué tratada por el Dr. Juan Bermudez, especialista en garganta, nariz y oídos, del Dispensario de la Cruz Roja Cubana, quien le aplicó el tratamiento del doctor Asuero con un resultado tan satisfactorio que a la segunda cauterización del cornete medio, pudo andar de un modo perfecto, según nos informa la Dirección del expresado Dispensario.

FALTAS A LA POLICIA

Antonio Mesa Silva, chofer del auto 32928, vecino de Bolívar número 18, fué acusado por el vigilante 947, J. Castañeda, de haberle faltado al respeto, al requerirlo por estar a punto de arrollar a una señora frente a su residencia.

TRATA DE LLEVARLE EL HIJO

María Rodríguez Pérez, vecina de Aranguren número 42, denunció a la policía, que su esposo Juan Paz Paz, de quien se ha visto precisada a separarse, la amenaza con llevarle a un hijo de ambos que cuenta nueve meses de nacido.

LA SUSTITUCION DEL EX DIPUTADO FELIX AZZATI

Ocupará la dirección de El Pueblo el hijo de Blasco Ibáñez

VALENCIA, Junio 26. (AP). — Se ha hecho cargo de la dirección del periódico El Pueblo, de esta ciudad, el señor Sigfredo Blasco, hijo del famoso novelista Vicente Blasco Ibáñez, cubriendo la vacante que dejó la muerte del exdiputado republicano don Félix Azzati.

UN MEDICO CUBANO APLICA EL METODO ASUERO EN E. U.

El Dr. Aragón realiza varias intervenciones con gran éxito

KEY WEST, Estado de Florida, junio 26. (AP) En Key West han sido hechas varias curas de parálisis, mediante la intervención en el nervio trigémino preconizada por el médico español Dr. Francisco Asuero, con resultados plenamente satisfactorios. Se dice que esta es la primera demostración del procedimiento hecha en los Estados Unidos, actuando en todos los casos el médico cubano doctor Adolfo E. de Aragón, de la Habana.

Fué notabilísima la cura Eugene Fulford, quien carecía de habla y estaba completamente paralítico de medio cuerpo, desde hacía trece años. Operado por el Dr. Aragón, Fulford dejó la mesa de operaciones por su propio pie, escribió su nombre con la mano inválida por tantos años, y bajó solo las escaleras, mientras la muchedumbre que esperaba fuera de la clínica aplaudía vivamente.

ESTADO DEL TIEMPO EN ESPAÑA

MADRID, junio 26, (AP.)—Hoy reinó buen tiempo en esta capital. La temperatura máxima fué de 33 grados en Murcia y la mínima de 9 en Salamanca. La máxima y mínima en Madrid durante las últimas 24 horas, fueron 23 y 14, respectivamente.

PRIMERA PRUEBA DEL AUTO-GIRO

Se ha efectuado en Getafe, después de las reformas

MADRID, Junio 26. (AP.)— En el aeródromo de Getafe, próximo a esta capital, se han verificado las primeras pruebas del auto-gi

PRIMERA SECCION DE ROTOGRABADO

DIARIO DE LA MARINA

HABANA JUEVES 27 DE JUNIO DE 1929

IMPRESO EN EL DIARIO DE LA MARINA
HABANA. CUBA

Babe Ruth, estrella beisbolera de los «New York Yankees», acompañado de su esposa, al regreso de una pesquería, deporte por el que siente el «Bambino» singular atracción.

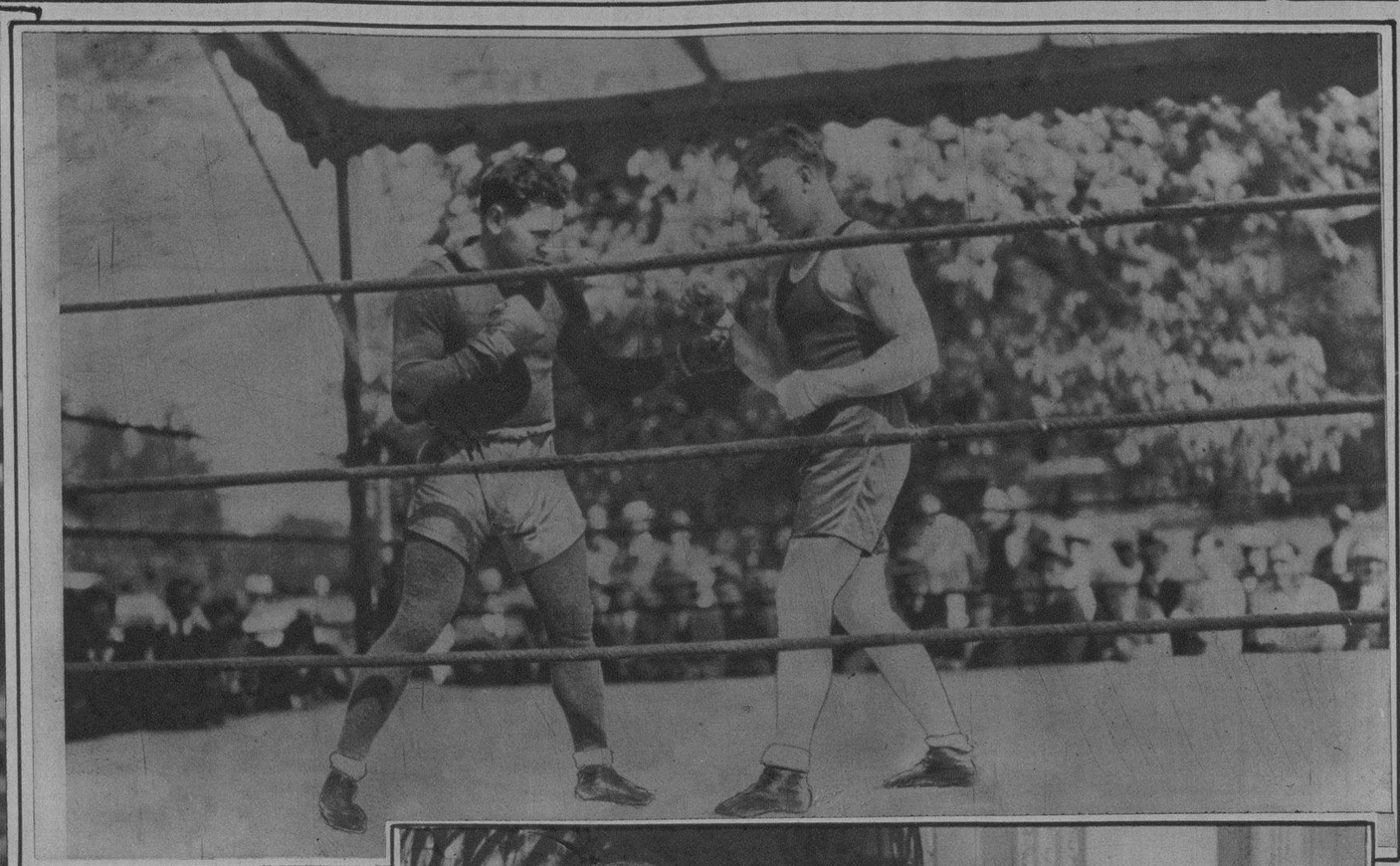

Paulino Uzcudum, la atracción máxima del boxeo en la hora presente, haciendo ejercicios de entrenamiento para la pelea que tendrá efecto hoy con Max Schmelling, —el Dempsey alemán—, a beneficio de los niños pobres del Estado de New York.

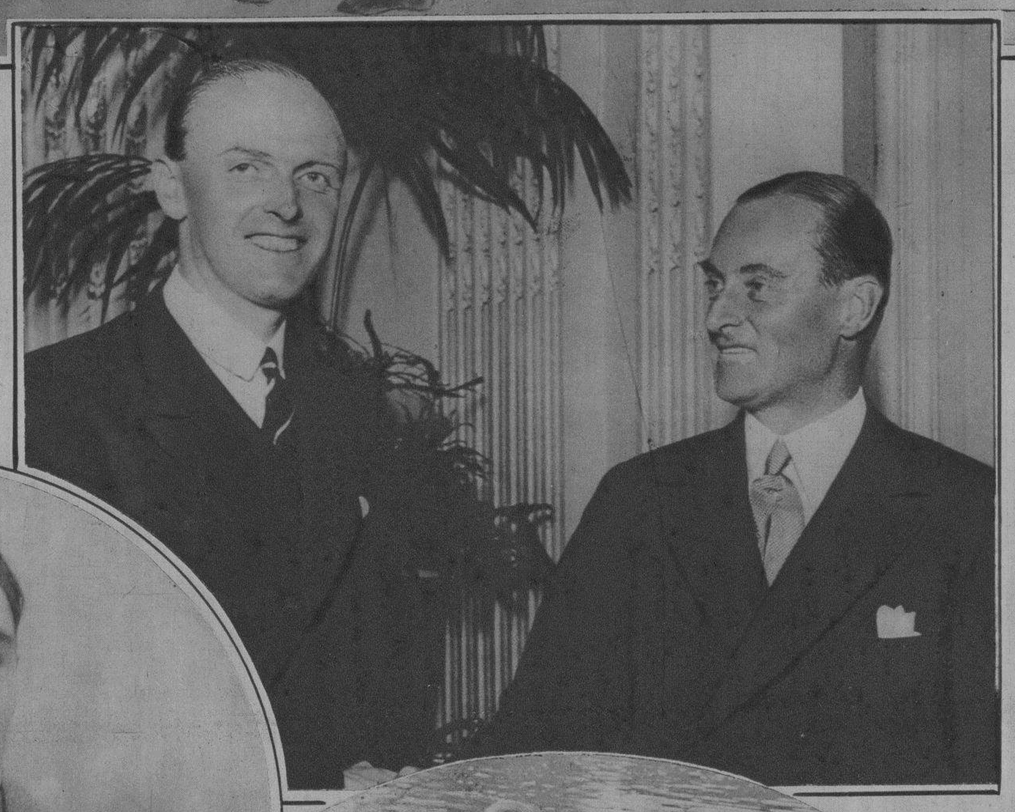

Londres.—Sir Henry Segrave, célebre corredor de automóviles, felicitando a Malcolm Campbell por sus recientes demostraciones y por los premios obtenidos con su famosa máquina de carrera en la Playa de Daytona y en las pistas de Inglaterra.

Max Schmelling, famoso boxeador alemán que ostenta el campeonato de su nación y que en la noche de hoy se enfrentará con Paulino Uzcudum en New York, en el «star-bout» de la función a beneficio del «Milk Fund», institución filantrópica protectora de los niños pobres.

Las hermanas gemelas Berenice y Phillis Zitenfield, se preparan para su segunda tentativa de cruzar el Canal de la Mancha, remando en el pequeño lago del Bosque de Bolonia, en París.

Una curiosa innovación en «diving». — Arturo Kurtz, de Filadelfia, lanzándose al agua dentro de una goma de automóvil, en la forma espectacular que muestra la fotografía.

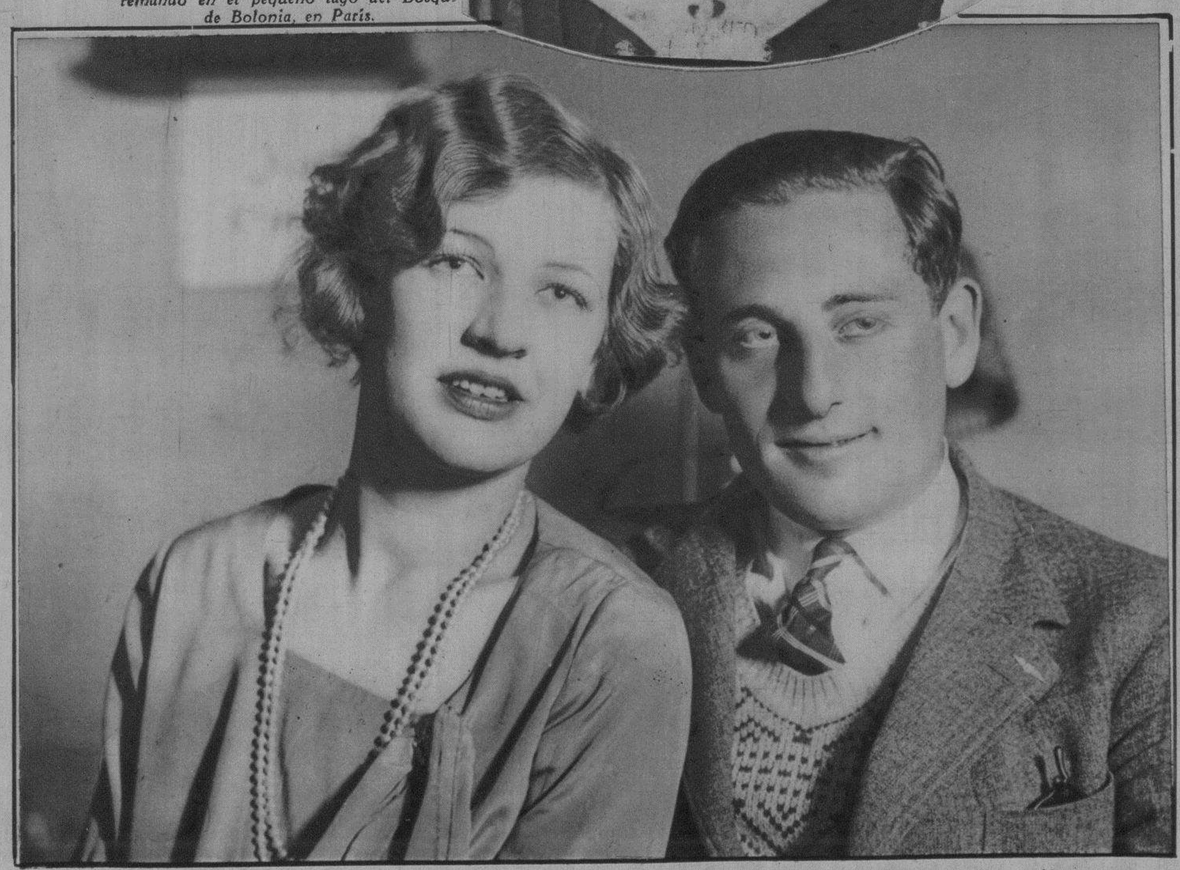

Jean Assolant, el piloto del «Pájaro Amarillo», avión que hizo el vuelo trasatlántico desde las costas de Maine hasta las de Santander, acompañado de su esposa, Pauline Parker, célebre corista de los teatros de New York, con quien contrajo matrimonio a las dos semanas de haberla conocido.

M.E.C.D. 2016

La Orquesta Filarmónica de la Habana, dirigida por el maestro Sanjuán, que ofreció el domingo veintitres, en la Sala del Teatro Nacional, un selectísimo concierto.

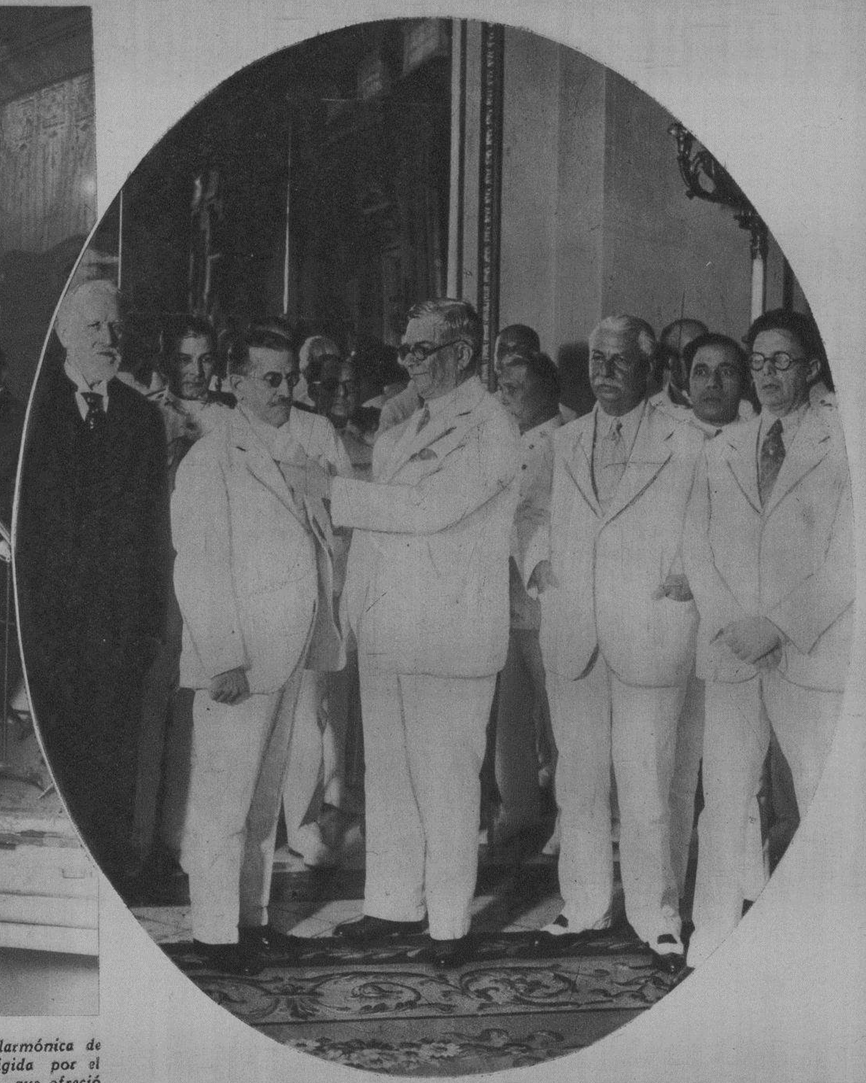

El General Machado, condecorando al Dr. Hernández Cartaya, ex-Secretario de Hacienda, con la insignia de la Orden de Carlos Manuel de Céspedes, acto que tuvo lugar en el Palacio Presidencial.

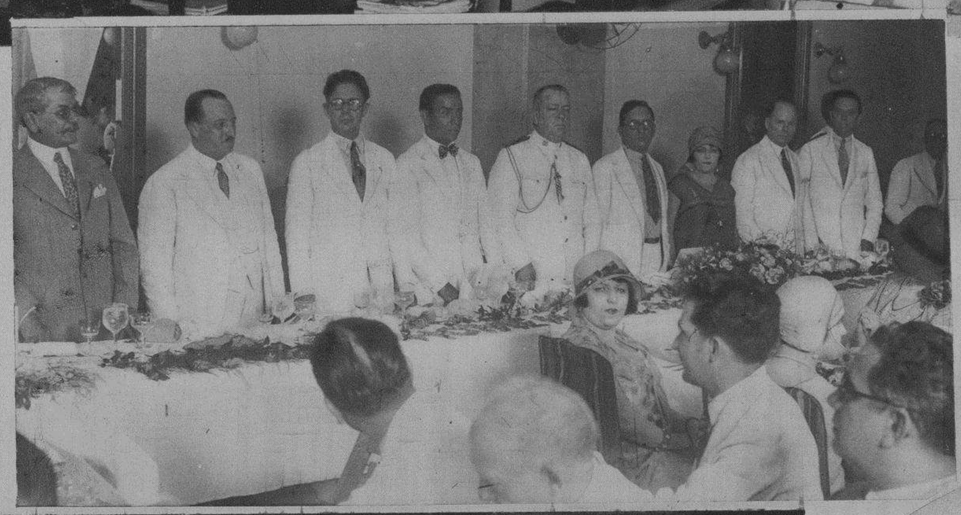

Con motivo de haber sido proclamado alumno eminente de la Universidad de la Habana, el Doctor Modesto Maidique, fué objeto de un cálido homenaje de simpatía que consistió en un banquete. Aparecen en la mesa presidencial, los Doctores Francisco María Fernández, Secretario de Sanidad; Carlos Miguel de Céspedes, Secretario de Obras Públicas; Clemente Vázquez Bello, Presidente del Senado; Coronel Julio Morales Coello, Ayudante del Presidente de la República; el Doctor Octavio Averhoff, Rector de la Universidad; el Presidente de la Cámara de Representantes, y el Dr. Modesto Maidique, quien quiso compartir el homenaje de que era objeto, con la Srta. Estrella Torrens, también alumna eminente de la Universidad, que aparece a su lado.

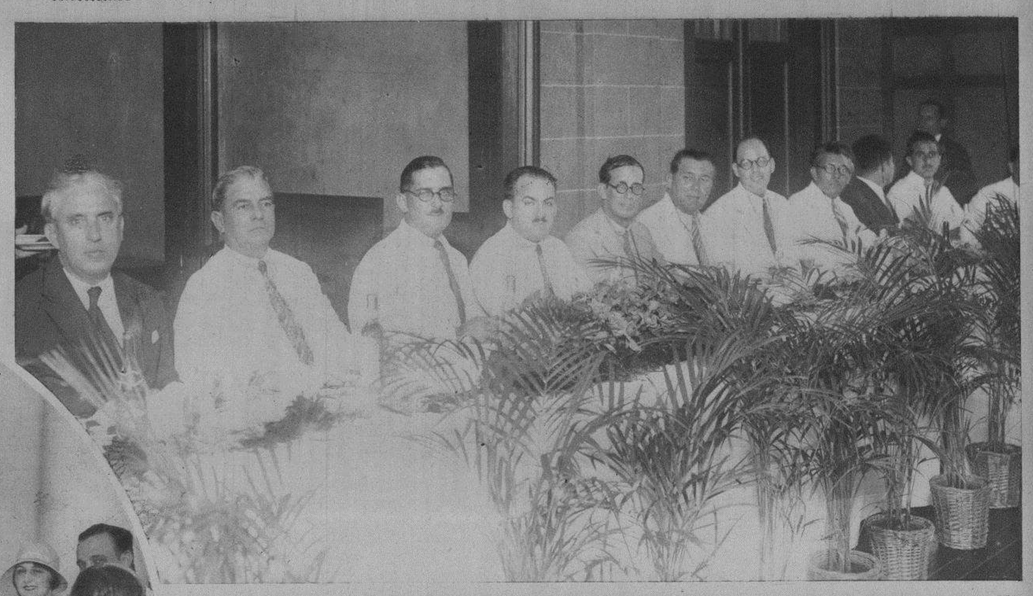

Con motivo de ausentarse para España, en viaje de recreo, el Dr. Pardo Castelló, Presidente del «Miramar Yacht Club», fué objeto de una espontánea demostración de simpatía, al ofrecérsele un banquete al que asistieron numerosos asociados y amigos.

Bello aspecto de la fiesta bailable ofrecido en los salones del «Casino Español», en la tarde del sábado veintidos.

El «Habana Yacht Club», en la tarde del sábado veintidos, celebró un animado «the bailable» al que asistieron numerosas familias de nuestro mundo bien. Una de las mesas.

Los señores Rafael Sánchez Aballí y Juan Clemente Zamora, altos empleados de la Secretaría de Comunicaciones, y otras personalidades, en el acto de la entrega de la Biblioteca al «Club Deportivo de Comunicaciones» entusiasta agrupación formada por los funcionarios y empleados del departamento postal.

Las tardes bailables en el «Casino Español», han recobrado en la temporada presente, su tradicional animación. La fotografía nos muestra un ángulo de los salones donde se servía el the.

Aspecto de los salones del «Habana Yacht Club», durante el «the bailable» celebrado en la tarde del sábado veintidos.

JARDIN
"LA AMERICA"
Flores, Plantas decorativas. Bouquets de novias, Coronas, Cojines, Cruces y Sudarios, sin especialidades de esta casa.
OROSA, GARCIA Y CIA.
Calle 23 y 8, Vedado. Telfs. F-1613 y F-2547.

Colegio "Academia Habana"
DR. RENE LUFRIU
PRIMERA Y SEGUNDA ENSEÑANZA
Clases experimentales de Física y Química.
10 de Octubre (Jesús del Monte) 605.

NUESTRAS LONAS FABRICADAS EN CUBA
COLORES SOLIDOS
PIDA PRECIOS Y MUESTRAS
GRAN FABRICA DE CORTINAS Y TOLDOS "EL SOL" DE J. R. REY
TELEFONOS: A-3640 y M-7445
Avenida de Bélgica núm. 111. Habana.

VINO SANTO TOMAS
PARA ENGORDAR
ANEMIA
CLOROSIS
FALTA DE APETITO
NEURASTENIA
RAQUITISMO
CONVALESCENCIA
DEBILIDAD GENERAL
PIDALO EN TODAS PARTES

M.E.C.D. 2016

SEGUNDA SECCION DE ROTOGRABADO

DIARIO DE LA MARINA

HABANA JUEVES 27 DE JUNIO DE 1929

IMPRESO EN EL DIARIO DE LA MARINA
HABANA. CUBA

Janet Gaynor, la conocida estrella cinematográfica de Fox, caracterizando una jovencita holandesa en una de sus últimas creaciones.

Lupe Vélez, la estrella mexicana, con su leopardo amaestrado, que fué la más destacada sensación en las recientes reuniones sociales de Hollywood

Corinne Griffith, encantadora artista de la First National, posando para un cuadro que ha de llevar por título «La Joven del Abanico».

Johnny Jack, Brown y Leila Hyams, artistas de la Metro-Goldwyn - Mayer-, ejercitándose para la celebración del próximo 4 de Julio.

Norma Shearer, estrella de la Metro-Goldwyn-Mayer, favorita de los públicos de habla española, en compañía del señor Marcelo Ventura, Representante oficial de las exposiciones de Sevilla y de Barcelona, por quien fué invitada para asistir a la inauguración del Palacio del Arte Cinematográfico, levantado en el gran certamen de la Ciudad Condal.

M.E.C.D. 2016

EDIFICIO MOENCK Y QUINTANA

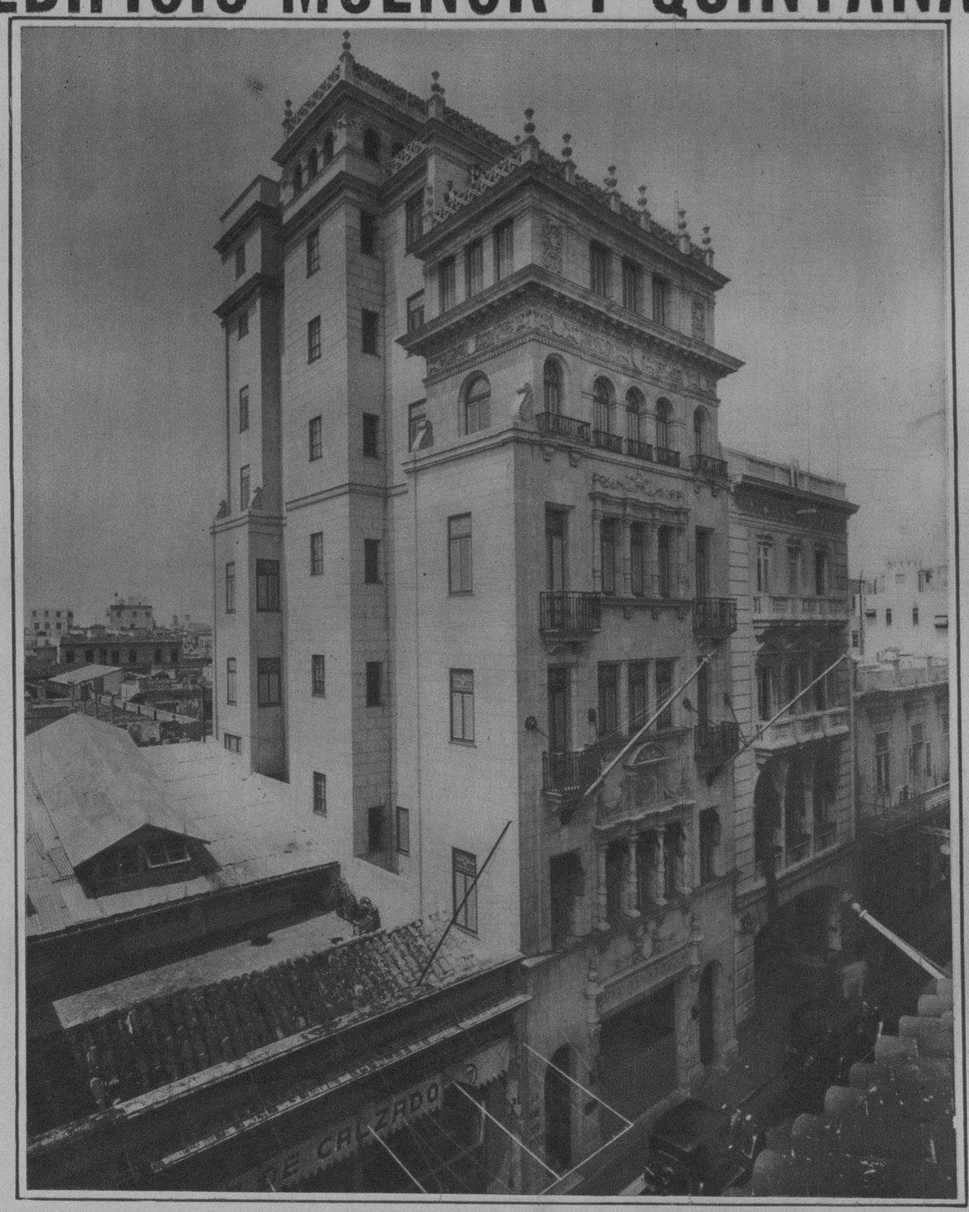

Edificio Moenk y Quintana, Presidente Zayas No. 49. — Arquitectos: Moenck y Quintana.

ESTRUCTURA DE ACERO CONS TRUIDA POR JOARISTI Y CIA.

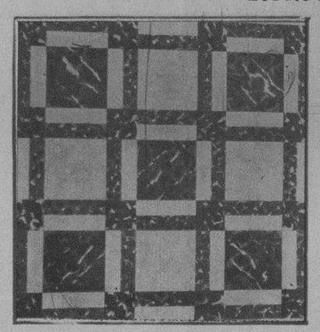

Con la presente «foto» damos una idea de lo elegante y suntuoso que resultan los pisos de este edificio que son de la conocida fábrica «EL MODELO CUBANO», situada en A y 37, en el Vedado, Teléfono F-1218, cuyos propietarios son los señores Digón y Hnos.

Entre los edificios terminados este año en la ciudad de la Habana se destaca el de los señores Moenck y Quintana, arquitectos de cimentada fama cuyas obras en residencias privadas y edificios públicos son bien conocidas, mereciendo el año pasado el primer premio de fachadas del Club Rotario con su proyecto de Auditorium para la Sociedad Pro-Arte Musical.

El edificio Presidente Zayas No. 49, muestra una vez más los conocimientos y gusto artístico de los arquitectos, quienes pusieron todo su empeño en conseguir una obra que mereciera los mejores elogios.

Aparte de la composición arquitectónica que se destaca en su estilo hay tres puntos importantísimos que muestran un gran paso de avance en el tipo de edificio para oficina fabricado en la Habana antigua y de acuerdo con las vigentes ordenanzas sanitarias y de construcción: Distribución perfecta de las masas teniendo en cuenta la disposición de retirar y disminuir la fachada pasada la altura indicada en las ordenanzas; tratamiento artístico de las fachadas laterales demostrando que la medida ordenada por nuestro Departamento de Fomento es beneficiosa para el ornato público y de gran realce para el edificio, pues con un gasto relativamente pequeño el propietario obtiene una obra terminada que redunda en beneficio de su propiedad; y selección del color de la piedra artificial que le dé carácter al edificio al mismo tiempo que rompen las costumbres generalmente usadas de terminar los edificios con piedra artificial color cemento o repellados para pintar más tarde color crema, quitando la monotonía existente en edificios similares.

El edificio construido para oficinas tiene todas las ventajas y comodidades conocidas y la planta baja distribuida para establecimiento tiene los entresuelos amplios y bien ventilados para las oficinas del mismo.

La construcción es de estructura de acero, contratada con la casa de Joaristi y Cía., quienes suministraron y levantaron todo el acero con la rapidez y eficiencia a que nos tienen acostumbrados.

Las placas de pisos y cubiertas son todas de hormigón reforzado con cabillas de acero y los pisos en general son de mosaicos habiendo algunos de mármol, y de terrazo en las oficinas de los arquitectos Moenck y Quintana y en la planta baja, donde los señores Mion y Cía. han ejecutado un trabajo especial que llama la atención a todos los que visitan a dicho edificio.

Las fachadas son de imitación de piedra, trabajo muy especial seleccionado después de muchas pruebas y ejecutado por la casa Mena y Quintana, quienes han hecho un trabajo tan perfecto que solo los que conocen su ejecución pueden diferenciarlo de la piedra natural.

Todo el trabajo de herrería en las fachadas fué ejecutado en los talleres de Francisco Pérez llamando la atención las puertas de bronce de la entrada por su perfecta terminación.

CIA. NACIONAL DE MORTEROS S. A., que fabrica mecánicamente la mejor mezcla y liga de dos partes de arena Tarará y una parte de cal (de sus propios hornos) que se vende actualmente en la Habana y que está garantizada contra caliches, por tener el material más de 30 días de remojado, antes de que salga a la venta. Ha servido a este edificio todo el tercio que se ha empleado. Para precios, use los teléfonos M-1424 y F-3546.

Todos los herrajes, que proceden de acreditada fábrica, fueron suministrados por la conocida ferretería «Los Dos Leones», de Galiano y Virtudes, la cual tiene especialidad en herrajes finos. En esta casa encontrarán los señores propietarios todo lo concerniente al ramo de ferretería.

Los trabajos de instalación eléctricas fueron realizados por el competente electricista Sr. Rogelio Riquelme, el cual empleó material de primera y tubería aislante, por el interior de paredes y techos; por lo tanto asegurada contra incendios. La pericia del Sr. Riquelme unido a la calidad del material empleado, hace que sus trabajos constituyan una verdadera garantía para los señores propietarios. El señor Riquelme recibe órdenes en Lagunas 57 y 59. tel. M-1093.

Los trabajos de vidriería por «La Moderna», de los señores Suárez y Hnos., los cuales se han especializado en trabajos de grabados de vidrios y mamparas, habiendo realizado en este edificio trabajos de verdadero gusto. Reciben ordenes en Manrique 138. Teléf. A-9804.

Las pinturas en las paredes interiores fueron decoradas con «CRAFTEX» por la Casa Ballesteros, los cuales son agentes exclusivos para la Isla de Cuba. El mencionar la Casa Ballesteros en cualquier trabajo, es sinónimo de garantía. Nuestra máxima obra, el Capitolio, fué decorada por ellos.

La carpintería fué realizada por los señores Caamaño y Cuétara, S. en C., en sus talleres situados en Ayesterán número 9, teléfono U-1196. Se empleó la mejor madera de cedro y mano de obra de primera, —también es verdad que estos señores se han especializado en este ramo de la industria en todas sus manifestaciones. En sus talleres, montados a la moderna con grandes aparatos movidos por la electricidad, con personal idóneo, construyen toda clase de armatostes, vidrieras, mostradores y toda clase de elaboración de madera, contando con un departamento especial dedicado a ebanistería y escultura. Soliciten presupuestos a esta casa en la seguridad de obtener el mejor precio.

FENESTRA son las ventanas de acero empleadas en este edificio por considerarlas los señores Moenck y Quintana las mejores. Fueron suministradas por la casa LANE AND SONS, de sus almacenes y talleres en la Ceiba.

Estas ventanas tienen la ventaja de proporcionar el máximum de claridad y ventilación y además ofrecen la mayor seguridad para caso de incendio, ciclón, etc. Su costo es aproximado al de la madera o más bajo.

En los almacenes y talleres de LANE and SONS, siempre hay una existencia completa de ventanas FENESTRA y vidrios de todas clases para entrega inmediata.

LANE AND SONS.
Manzana de Gómez 544. Aptado. 1066

AMADO FERNANDEZ RUIZ.

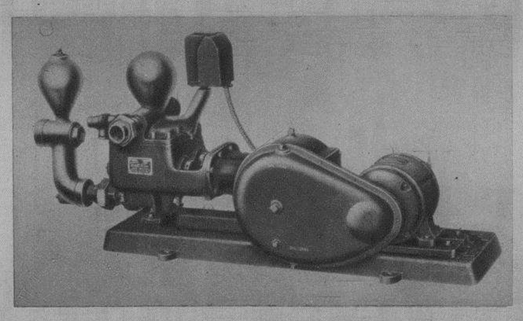

El suministro de agua de este edificio en el cual los ingenieros han sometido los aparatos seleccionados para los servicios a las pruebas más rígidas, es abastecido con bombas «DURO», Estilo No. 100, de trasmisión de cadena silenciosa.

Estas bombas, diseñadas para trabajo continuo y recio bajo las condiciones más severas, son de gran potencia y eficiencia y han demostrado en repetidos concursos su supremacía para servicios que requieren alto rendimiento, bajo consumo y absoluta seguridad contra interrupciones.

Instaladas por THE DURO COMPANY.
Habana 83, Habana. Teléfono M-6822.

Lujoso vestíbulo decorado por la casa Ballesteros, con pinturas especial «STUCPEINT» imitación perfecta de la piedra.—Los preciosos pisos y los zócalos entrepañados de grandes piezas de mármol de colores, así como todos los trabajos de marmolería fueron realizados por Agustín Vede, de Lamparilla 62, Teléfono A-3603.

TODOS LOS APARATOS INSTALADOS EN ESTE EDIFICIO HAN SIDO FABRICADOS POR LA CASA

CRANE EXPORT CORPORATION

LA CASA QUE HA SERVIDO TODOS LOS APARATOS Y ACCESORIOS PARA

EL CAPITOLIO

EXPOSICION: AVENIDA DE MENOCAL Y ZANJA.— TELEFONO U-2810.

Concurrentes al almuerzo celebrado el sábado último en el Mariel por los miembros de la Sociedad Odontológica Cubana, con motivo de la conmemoración del décimo primero aniversario de la fundación de esa prestigiosa sociedad.

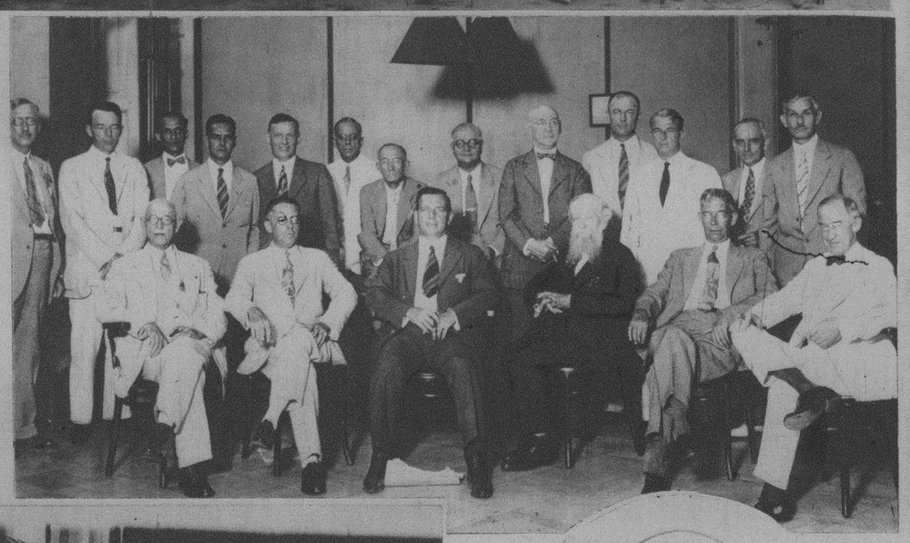

Toma de posesión de la nueva Directiva de la Cámara de Comercio Americana, de Cuba, acto que tuvo lugar con gran brillantez en los salones del «American Club».

Mesa Presidencial del acto de la Repartición de Premios en la Escuela Nocturna «El Salvador», con motivo de la terminación del curso.

MILAGROSA IMAGEN DE SAN JUDAS TADEO, QUE SE VENERA EN LA IGLESIA DE HOYO COLORADO (BAUTA)

El Doctor Portilla, Presidente de la Sociedad Odontológica Cubana, acompañado de los nuevos miembros de esa agrupación; fotografiados en el Mariel.

Fotografía especial para el DIARIO DE LA MARINA, tomada en Port Tampa, en ocasión de la despedida de la señorita Mariblanca Sabas Alomá, quien ofreció en aquella ciudad y en Tampa una serie de interesantísimas conferencias. Acompañan a la señorita Alomá la Directiva en pleno de la Biblioteca «José Martí» y comisiones de damas y caballeros de las distintas sociedades latinas radicadas en esa población.

Viajeros del «Cristóbal Colón».—El señor Isidro Torrens, representante del DIARIO DE LA MARINA en Santa Clara y el acaudalado comerciante señor Florentino Suárez, con un grupo de sus familiares y amigos, que acudieron al muelle para despedirlos.

M.E.C.D. 2016

Información gráfica demostrativa de la PUREZA del Refresco Nacional JUPIÑA, y de la capacidad de sus Molinos, que extraen

2,925 GALONES de JUGO de PIÑA por cada OCHO HORAS de MOLIENDA

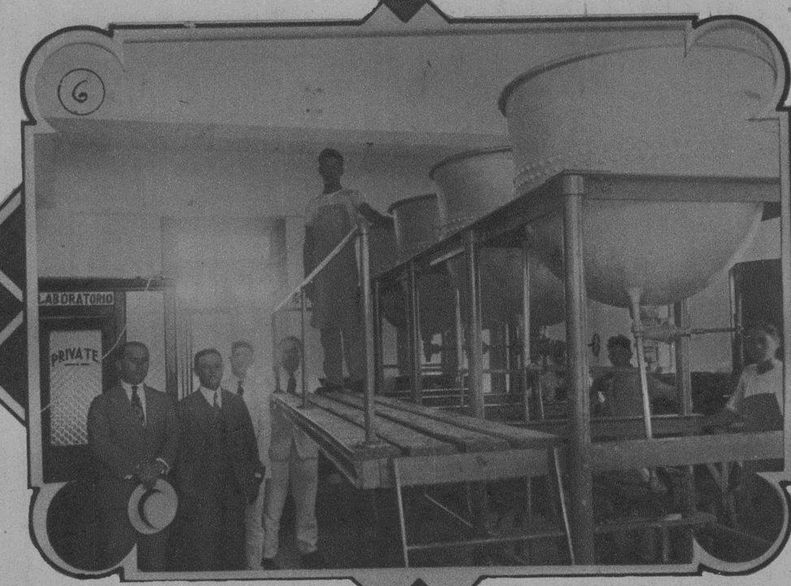

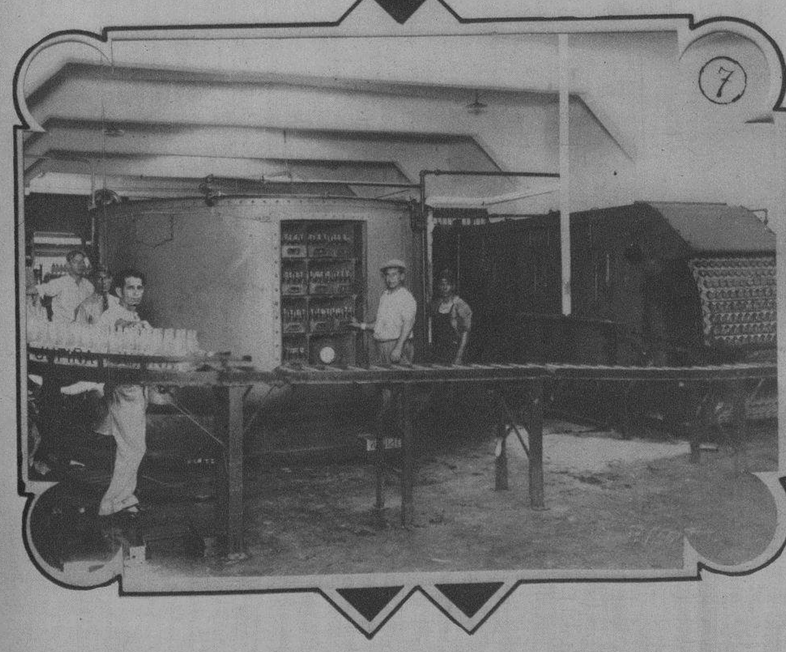

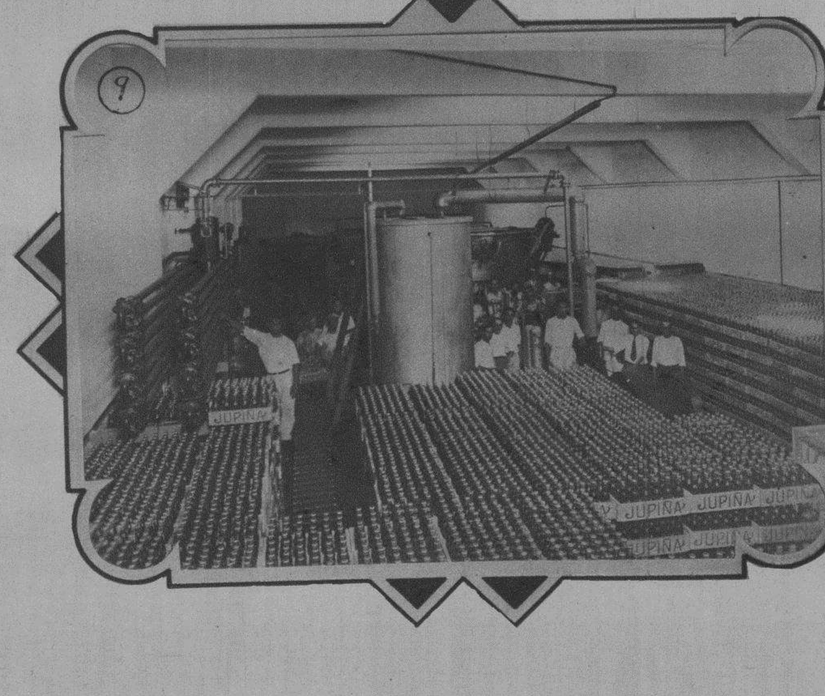

1.—Edificio que ocupa el molino para extraer el JUGO DE PIÑA y la Planta de Embotellar, en la ciudad de Pinar del Río. Este edificio que desplaza un área de terreno de dos manzanas, fué inaugurado en el año de 1903 y ha estado funcionando sin interrupción hasta la fecha.

2.—Nuevo molino similar al anterior, inaugurado recientemente en Guanajay, a cuyo acto concurrieron las autoridades locales. En el grabado se ve un camión cargado de piña procedente de los piñales que poseen los señores Gil y Montes, en Artemisa.

3.—Edificio ocupado por la Planta de Embotellar, situado en Estévez 16 y 18, en donde están instaladas las oficinas distribuidoras del famoso refresco nacional JUPIÑA, en esta Capital.

4.—Acto precursor para "romper la molienda" de piña, del Molino No. 2 en Guanajay, al que concurrieron los señores José M. Mora, Alcalde Municipal; Dr. Miguel A. Fernández Jofre, Jefe Local de Sanidad; Guillermo Camacho, Administrador de la Zona Fiscal; Evilosio Alonso, alto empleado de la casa y el propio Dr. Heliodoro Gil a cuya actividad debemos todos los cubanos el poder contar con UN REFRESCO DE JUGO PURO DE PIÑA.

5.—Depósito de envases que contienen JUGO PURO de PIÑA, extraído en el Molino de Guanajay durante las primeras 8 horas de molienda. Este JUGO se empleará en la elaboración del JUPIÑA del año siguiente.

6.—Laboratorio y tanques de JUGO DE PIÑA anexos.

montados con todos los adelantos en el Molino de Guanajay, que garantizan la PUREZA del JUPIÑA.

7.—Planta de pasteurizar y de lavar botellas, instalada en el edificio de Estévez 16 y 18. La más moderna.

8.—Desperdicios de PIÑA producidos por el Molino de Guanajay, durante las primeras ocho horas de molienda.

9.—Nave ocupada por cajas de JUPIÑA, listas para distribuir en el mercado de la Habana. La fotografía demuestra parte del hermoso almacén de Estévez 16 y 18.

TOME SIEMPRE "JUPIÑA" REFRESCO NACIONAL

Fabricantes: GIL Y MONTES, S. A. Estevez 16 y 18

M.E.C.D. 2016

Momento de estampar su firma los expertos financieros de las siete naciones que tomaron parte en las deliberaciones para aprobar el Plan Young, por el que han quedado definitivamente establecidas las bases de un nuevo pacto para el pago de las reparaciones por la guerra mundial.

El Sultán de Zanzibar visitando el «Cenotafio» del Soldado Desconocido, en Londres, donde colocó una ofrenda floral.

Mr. W. A. Johnson, Presidente del Comité organizador del Concurso de Bellezas Internacionales de Galveston, Texas, colocando la corona del triunfo sobre las sienes de la señorita Goldarbeiter, «Miss Austria», vencedora en ese concurso.

Su Santidad el Papa Pío XI durante la ceremonia de beatificación de Don Bosco, insigne educador y filántropo, fundador de la orden Salesiana y de los establecimientos de artes y oficios para niños pobres, que esa orden ha logrado organizar y desarrollar con gran éxito en distintas partes del mundo.

Graham Peck, el conocido escultor, obtuvo el primer premio de su categoría con la escultura que reproducimos en esta fotografía, titulada «Unicornio».

En el Quinto Concurso Anual de pequeñas esculturas celebrado en la Galería Anderson, de New York, obtuvo el premio especial la titulada «Rivales», de la señora Mildred Sartelle Dixon. Estos trabajos son hechos con jabón blanco y el interés de los profesionales y aficionados al arte escultórico por dichos concursos se demuestra con el hecho de haberse presentado más de tres mil competidores entre los que se cuentan los nombres de muchos escultores consagrados.

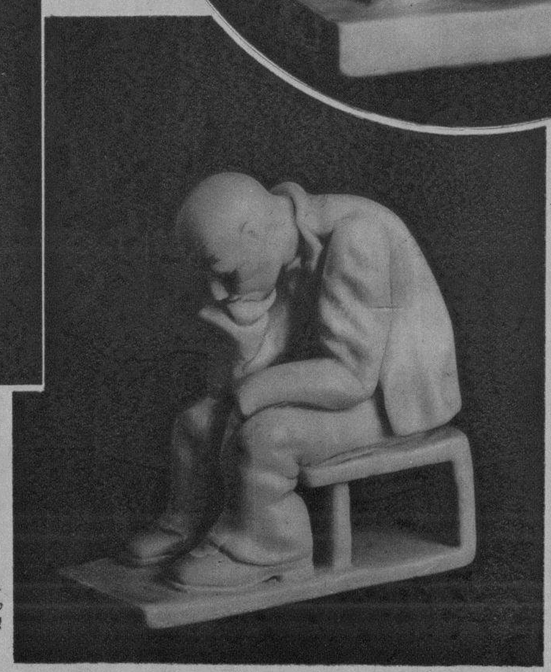

«Desesperación», escultura en jabón que obtuvo el primer premio en el Salón Anderson, de Park Ave., en New York; obra del escultor Jack Carroll, clasificado en el grupo de los aficionados.

Esta «foto» representa el techo del «Club de los Artistas», de Londres, los que en sus reuniones se entretienen en llenar con centavos unos saquitos de papel de china preparados al efecto, y lanzarlos contra el techo, donde quedan sujetos por una tachuela adherida a un pedacito de corcho. Una vez al año se recogen los saquitos, se cuenta el dinero, y la suma recaudada se dedica a divertir a los niños pobres de la ciudad. Tan original idea debiera ser imitada en el mundo entero.

M.E.C.D. 2016

EN LOS JARDINES DE LA CERVECERIA "LA TROPICAL"

ECOS SOCIALES

«Calo y Viduido» sociedad de instrucción, recreo y socorros mútuos, que preside el distinguido hombre de negocios señor Miguel Recarey, celebró una gran fiesta el pasado domingo en los Jardines de «La Tropical» ya descrita con lujo de detalles por los cronistas de sociedades regionales.

De ella ofrecemos en esta plana unas interesantes notas gráficas que hablan bien elocuentemente de la magnitud y animación del simpático festival al que le fué reservada, con carácter exclusivo, la ya ampliada Glorieta del Mamoncillo.

Damos también escenas de las otras fiestas sociales que animaron con su celebración el maravilloso Parque de Puentes Grandes ese mismo día, o sean las organizadas por el «Club P. Fernández» y las sociedades «Juventud de la Barquera» y «Larpeiros del Vedado» de reciente constitución ésta última, pero que ya ofrece indicios de llegar a ser famosa. «Larpeiro», en el idioma de Rosalía Castro, quiere decir «amigo de comer bien». Y los ensayos de los «Larpeiros del Vedado» están resultando brillantes.

Completamos esta plana con una combinación fotográfica, en que resaltan dos bellos tipos de mujer, sorprendidos por la cámara de nuestro fotógrafo, entre la concurrencia femenina a las últimas fiestas celebradas en los jardines de «La Tropical». Personificación uno de ellos de la norteña, de cabellera de oro y azules ojos, y el otro de la mujer meridional, con sus atrayentes características.

Les sirve de fondo una vista de la represa de la gran planta cervecera desbordando las aguas del Almendares con más fuerza de la acostumbrada, a causa de las torrenciales lluvias de estos días.

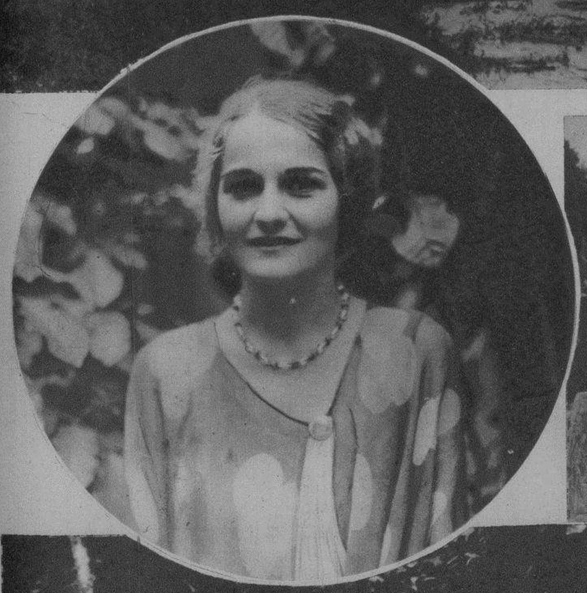

Un lindo «bouquet» de jovencitas, concurrentes a la matinée de la sociedad «Juventud de la Barquera» celebrada en el Salón «Ensueño».

Grupo de concurrentes a la fiesta celebrada en el Salón «Tropical» por el «Club P. Fernández» en el que aparecen las que allí fueron clasificadas como campeonas del baile.

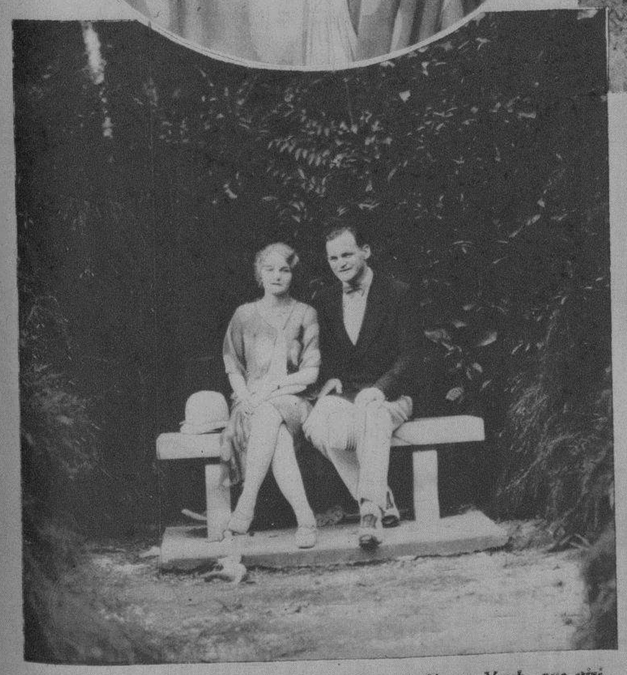

Mr. y Mrs. Ed. G. Stephany, recién casados, de Nueva York, que visitaron el domingo último los Jardines de «La Tropical» quedando admirados de su belleza. Ellos están pasando en Cuba su luna de miel.

Una vista parcial del banquete celebrado por la Sociedad «Calo y Viduido» en la Glorieta del Mamoncillo, presidido por el Sr. Recarey y por su miembro de honor el Sr. Jesús M. Bouza.

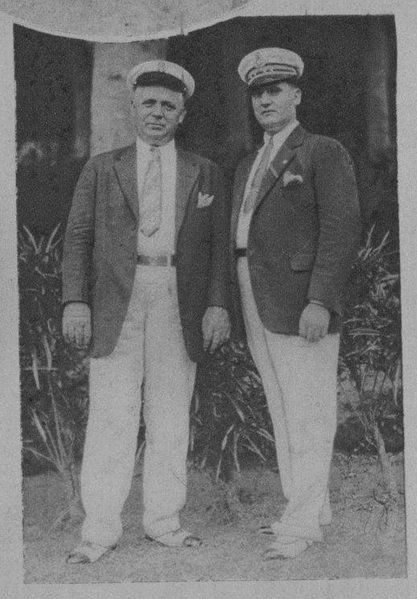

El Presidente y el Secretario de los «Larpeiros del Vedado».

Los «Larpeiros del Vedado» momentos antes de iniciar su almuerzo del domingo último en «La Cúpula».

Señoras de Cazalla y Mata, agraciadas con el reloj y el estuche de perfumería que se rifaron en la fiesta de «Calo y Viduido». Al centro, la menor de las hijas del Sr. Bouza, que fungió de directora del sorteo.

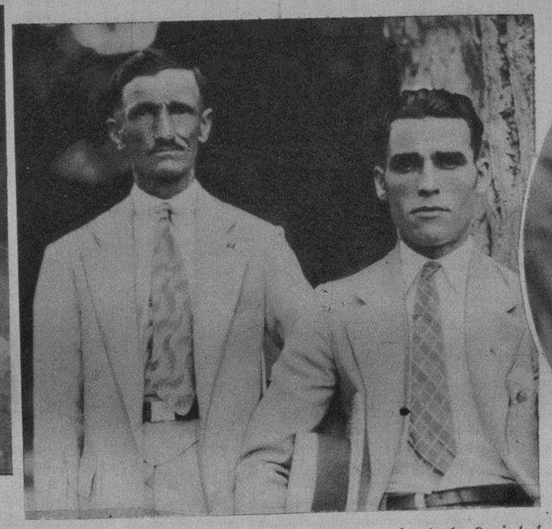

Sres. Guitian y Boullón, Presidente y Secretario de la Sociedad «Juventud de la Barquera».

El señor Miguel Recarey, Presidente de la sociedad «Calo y Viduido».

M.E.C.D. 2016

Los miembros de la célebre «pandilla» de las comedias de Hal Roach, de fama internacional, acompañados de sus respectivos padres y tutores.

GENTE DE CINE

No existe felicidad más pura en este mundo, que la que nos proporcionamos al poder divertirnos con un niño. Los artistas liliputienses que aparecen en esta «foto», pequeños en tamaño, pero grandes en su arte, han logrado hacerse aplaudir de todos los amantes del Cine, especialmente de la gente menuda. ¿Quién no los conoce? ¿Quién no recuerda a estos «tiñes» que forman la estupenda «pandilla» cómica de la Metro-Goldwyn-Mayer? ¿Quién no ha reído con las travesuras del «gordito»? ¿Quién no ha estado a punto de tener un ataque de taquicardia gozando con las maldades del negrito Farina y del notabilísimo «Snokus», el del mechoncito de pelo siempre parado? ¿Quién no ha disfrutado un gran placer al ver trabajar a esas muñecas que se llaman Juanita y Marijuana? Y por último, ¿quién no ha admirado el instinto y la educación del compañero inseparable de la banda infantil, el fiel Tigre?

Estamos seguros de que nuestros pequeños lectores y también los grandes, pasarán un buen rato recordando a las estrellitas de Cinelandia que aparecen en este simpatiquísimo grupo.

Regocijada escena en que interviene uno de los miembros de la famosa «pandilla» de las comedias de Hal Roach, tan celebrada siempre.

David Lee, la encantadora estrella juvenil de Warner Bros, que en pocas semanas ha logrado un puesto prominente entre la familia menuda de Hollywood.

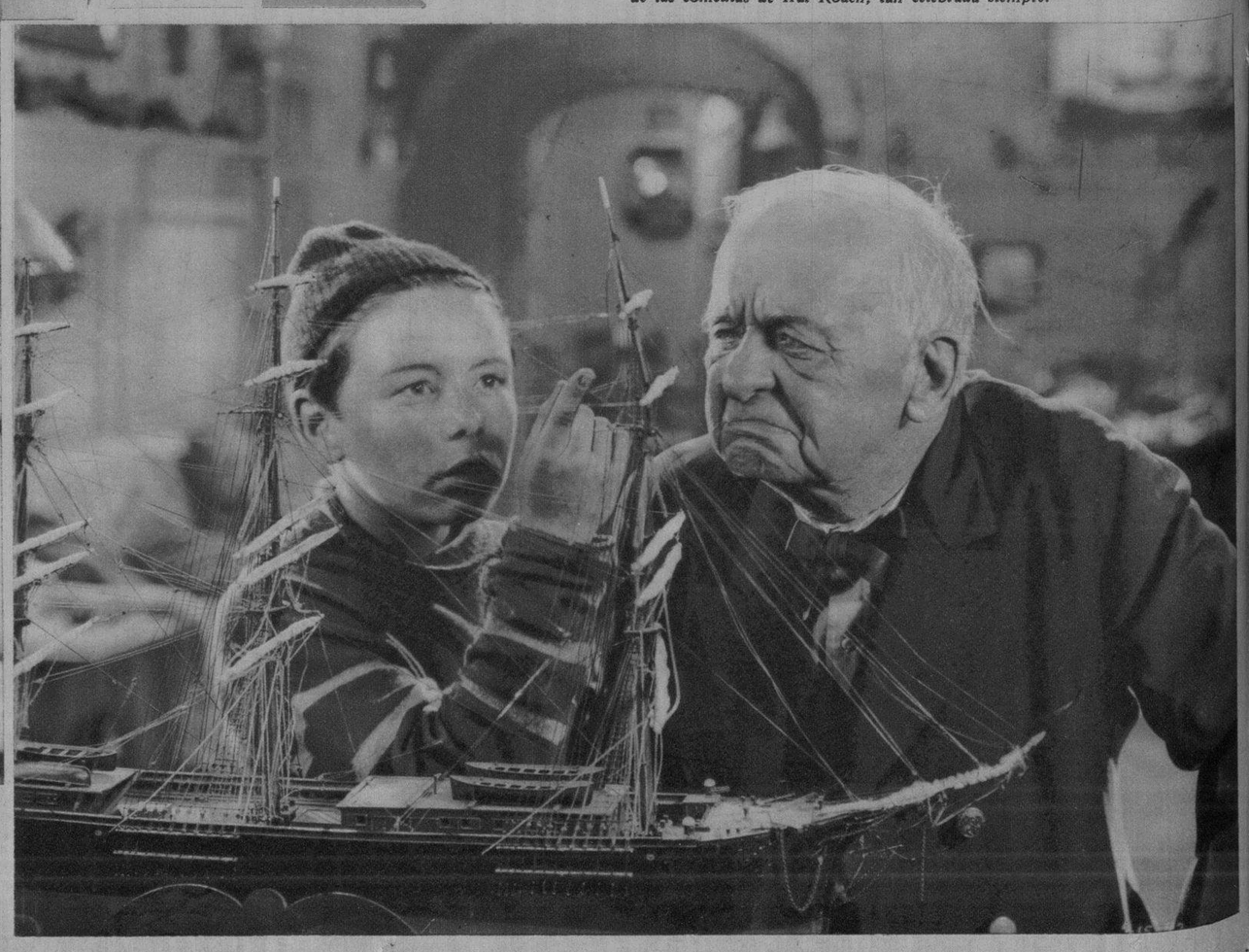

Junior Coghlan y Bert Woodruff, artistas de «Pathe International», en una de las últimas producciones filmadas en Hollywood bajo la dirección de Spencer Bennet, notable director y argumentista.

M.E.C.D. 2016