SECCION 1ª

El DIARIO DE LA MARINA es el periódico más antiguo de Cuba. Fué fundado en el año mil ochocientos treinta y dos. Servicios especiales de España.

DIARIO DE LA MARINA

Miembro de The Associated Press. Esta queda autorizada para usar nuestros servicios y noticias de información. Hilo directo con New York.

SECCION 1ª

AÑO XCVII.—NUM. 143 Acogido a la franquicia postal LA HABANA, VIERNES, 24 DE MAYO DE 1929.—SANTOS SUSANA Y ROBUSTIANO TIEMPO PARA HOY: BUENO. EJEMPLAR.—5 CENTAVOS

A las 5 y 6 Minutos Llegó Ayer Tarde a su Base el Zeppelin

ImpresioneS

PROXIMO ya el fin de estos inolvidables festejos del 20 de Mayo, justo es que dediquemos unas líneas al que, más que ningún otro, contribuyó a sus esplendores: al julio-vérnico Carlos Miguel, brazo constructor del Presidente de la República, soñador que ha sabido ver convertida en piedras bien talladas sus quimeras, sus hermosas concepciones de ensoñador sempiterno.

Hágase un Capitolio—dijo el Presidente—. Y el Capitolio fué hecho.

Hermosée la Habana, para que podamos ofrecer un lugar agradable a los turistas... y surgieron plazas monumentales y paseos ornamentados y avenidas espaciosas...

Constrúyase una Universidad a la altura de nuestro rango entre los pueblos cultos. Y la Universidad se hizo...

Tráigase el agua. Y muy pronto tendremos agua.

Abranse los caminos. Y la carretera central va extendiendo a lo largo de la Isla la cinta gris de su figura, como una serpiente que se desenrosca al conjuro de su domador.

Y al mismo tiempo que surgían las obras nuevas por todas partes, más de veinte mil cubanos aseguraban el diario condumio, aliviando la intensa crisis económica con que los bajos precios del azúcar nos abate.

Carlos Miguel ha dado de comer a muchos con sus proyectos, que no fueron concebidos para que gravitasen sobre el bolsillo del contribuyente, sino sobre las ruinas de monopolios expoliadores, como el del petróleo y sus derivados.

Bien puede, pues, el Dinámico sentirse satisfecho.

Lástima que sólo una preocupación reciba como premio al final de su labor admirable: la de los miles de trabajadores que han de quedar en la calle, concluídos los trabajos del gran monumento de la nación.

¿Podrá el General Machado, con unos cuantos hágases más, resolver el problema de tantas laboriosas abejas criollas?

INGRESA el popular **Toto** Martínez en el servicio exterior de la República?

Se habla de que será nombrado para un cargo en la Embajada de Cuba en Madrid, y ningún nombramiento nos parece más merecido que el de ese antiguo periodista.

Lo tiene sobradamente ganado.

Dígalo su labor en la suscripción, por él iniciada en España, para las víctimas del memorable ciclón del año 1926, que produjo tres millones de pesetas.

Dígalo su actuación en lo del álbum que ofreció a S. M. el Rey Alfonso XIII la colonia cubana de la Villa y Corte, como demostración de gratitud por el interés que puso el Monarca en asegurar el magnífico resultado que hubo de alcanzar la suscripción a que nos hemos referido.

Dígalo, en fin, quien lo haya visto como Delegado de la Asociación de Reporters en Madrid, afanarse por servir en todo lo que le ha sido posible a Cuba y a los cubanos, con el desinterés que le caracteriza.

Sus aptitudes están sobradamente probadas, y lo que ya ha hecho demuestra que lejos de ser un parásito en el servicio exterior, será un funcionario valioso.

SERVICIO AEREO VIA LA HABANA

Firmado contrato para el mismo entre Honduras y los EE. UU.

TEGUCIGALPA, Honduras, mayo 23.(AP.)—F. A. Brown, representante de la Pan American Airways, firmó esta mañana con el Gobierno hondureño el contrato del servicio postal aéreo entre Honduras, Estados Unidos y otros países. Las balijas serán llevadas de Miami a Tegucigalpa, y viceversa, por aeroplanos Sikorsky, haciendo escala en la Habana, Cozumel, Beliza y Tela. Se cree generalmente que este servicio beneficiará mucho a las relaciones y comercio hondureño.

Causa Sensación la Dimisión de Voegler de la Delegación Alemana

Pertenecía a la delegación germana en la Conferencia de Reparaciones y a su retirada se atribuye el estancamiento

RUMORES DE LA DIMISION DE HJALMAR SCHACHT

En Berlín se desmiente esta noticia, asegurando que la dimisión de Voegler permite unanimidad en la comisión

BERLIN, mayo 23. AP.—La dramática retirada del Dr. Albert Voegler de la delegación alemana a la Conferencia de Reparaciones de París, era considerada esta noche en Berlín el punto culminante del estancamiento en que se encuentran las negociaciones, aunque no implica la ruptura de éstas.

Los diferentes motivos que la Prensa alemana atribuye a la dimisión del Dr. Voegler, han caldeado ya mucho las pasiones políticas.

El Dr. Voegler confirmó hoy por escrito, su declaración verbal de renunciar su alto cargo. El texto de la carta que dirigió al Gobierno alemán no es conocido, pero es indudable que expone en ella que no puede, en conciencia, aceptar las contraproposiciones aliadas de extender a más de 37 años los pagos de reparaciones, ni a las cláusulas de salvaguardia en la forma rectificada en que están ahora.

En los centros del Gobierno se dice que Voegler ha procedido por criterio propio, y que la impresión de que renunció por presión de fuertes intereses industriales, causa un gran perjuicio a Alemania, en el extranjero.

El periódico Deutsche Allgemeine Zeitung, órgano de los industriales, apoya esta declaración oficial, calificando de "verdadero timo" las aserciones de que la retirada de Voegler ha sido debida a la rebeldía de los magnates del Ruhr, y manifiesta de manera categórica que en ningún momento durante el curso de las negociaciones de París, un grupo industrial ha hecho tentativa alguna para influir en la delegación alemana. El mismo diario dice que es de una imposibilidad psicológica echar sobre las generaciones futuras, durante sesenta años, la carga abrumadora de las deudas de la Gran Guerra, lo cual, así como el rechazo de las reservas alemanas, es cosa que el doctor Voegler, un hombre honrado, no puede aceptar.

El Allgemeine Zeitung concluye diciendo que Voegler tenía que dimitir su cargo, y que el doctor Schacht está en una posición semejante a la de su compañero dimisionario.

El periódico financiero Boersen-Courier disculpa claramente a los magnates industriales del Ruhr de la acusación de dictar su política al Dr. Voegler.

Pero otros periódicos, como el Vossische Zeitung y el Berliner Tageblatt, inculpan claramente a los industriales del Ruhr de haber hecho enorme presión sobre el doctor Voegler, quien figura en los directorios de grandes empresas industriales. El Tageblatt llega hasta a decir que Voegler, pese a sus capacidades, era el hombre menos apto para representar a Alemania en la Conferencia de Reparaciones.

Otros diarios dicen que la actitud de Voegler ha sido precipitada y superflua, lo primero porque debió haber esperado la respuesta de los aliados al informe y a las reservas alemanas, y lo último porque toda la delegación de Alemania declara que es imposible aceptar las condiciones aliadas.

Se ha anunciado que en breve el Dr. Voegler saldrá de Berlín hacia Karlsbad, para descansar un poco.

PARIS, mayo 23. AP.—Un miembro destacado de la delegación alemana a la Conferencia de Reparaciones desmintió esta noche la noticia berlinesa de que el doctor Hjalmar Schacht haya renunciado la presidencia de aquella.

Esta negativa, sin embargo, no ha destruído el rumor, porque igualmente se desmintió el miércoles la renuncia del Dr. Albert Voegler, y antes de las 24 horas la dimisión de este delegado alemán era oficial. Por otra parte, se observa que la retirada de Voegler ha permitido que haya unanimidad de criterio en la delegación germánica, por lo cual no hay motivos para la del Dr. Schacht.

PARIS, mayo 23. (AP). — Nuevamente el pesimismo reina en la delegación alemana a la Conferencia de las Reparaciones. Dos discusiones que los miembros de ella tuvieron esta tarde con los expertos aliados y norte-americanos, nada pudieron hacer por el progreso de las negociaciones.

La suerte de la Conferencia sigue en duda, pero es tan probable que se rompan las negociaciones, como que se llegue a un acuerdo.

De todos modos se espera que antes de fin de semana se llegue a una decisión oficial. Aunque no se cree que el viernes se celebre sesión plenaria, la mayoría de los delegados sienten gran cansancio, y en algunos momentos demuestran mucha nerviosidad.

En las oficinas de la delegación de Alemania, objeto de todo el interés de la Conferencia desde que se supo la renuncia del doctor Albert Voegler, el doctor Hjalmar Schacht y sus empleados trabajan con ahinco en la versión alemana del informe revisado con el memorandum de los acreedores anexo.

El doctor Schacht y su nuevo coadjutor, el doctor Kasil, hicieron hoy dos visitas: una a la delegación norte-americana y otra a la aliada. De ninguna se sacó nada.

Las cuestiones en que los alemanes y sus acreedores están de desacuerdo, a menos que a última hora convengan algo, son estas:

Los belgas demandan anualidades de 25 millones de marcos o sea unos seis millones y cuarto de pesos, por 37 años, además de las anualidades regulares, para redimir los marcos depreciados que Alemania dejó en Bélgica durante la guerra mundial. Hasta ahora los alemanes han resistido a esta reclamación.

Los alemanes piden el privilegio de suspender los pagos de parte de ciertas anualidades y de las transferencias, por dos años. Las potencias acreedoras rechazaron esta solicitud, pero los alemanes insistan en ella.

Los expertos aliados al revisar el informe de las anualidades, según el plan de Owen D. Young, piden que éstas comiencen a fines de año, rigiendo hasta entonces el Plan Dawes, pero los alemanes demandan que aquél entre en vigor en abril, y que los pagos se vayan reduciendo proporcionalmente.

La Situación de China en la Oscuridad

El futuro político de los grupos hostiles sorprenderá

EL PODER DE CH. KAI SEK

Sólo éste ha impedido una alianza entre combatientes

CANTON, China, mayo 23. (AP). — Una curiosa atmósfera de misterio e intriga existía hoy en el Sur de China, lo que contribuye a dar pábulo a la creencia que abrigan muchos observadores respecto a que el futuro político de los grupos hostiles de Kwangtung y Kwangsi es probable que esté lleno de sorpresas.

Se concede generalmente que sólo el poder militar de Chiang Kai Shek ha impedido hasta ahora la formación de una alianza entre los combatientes de Kwantung y los grupos de Kwangsi que continuan afectos a la antigua bandera de las cinco barras.

Creese que en el caso de formarse tal alianza contaría con el apoyo del general Feng Yu Hsiang.

La situación militar en el sur de China es favorable por el momento a Kwangtung, pero el pleito se decidirá de acuerdo con los resultados de los acontecimientos en el norte, cuando los nacionalistas de Nankin bajo Chiang Kai Shek se vayan a las manos con Feng y sus partidarios.

Un comunicado oficial de las autoridades cantonesas predecía hoy su completa victoria dentro de una semana sobre las tropas de Kwangtung después de la rendición ocurrida ayer de 5.000 soldados de Kwangsi en Luipo, a 25 millas al noroeste de Cantón.

Concierto

Será el domingo próximo en el teatro Nacional

La Orquesta Filarmónica de la Habana dará el próximo domingo día 26, a las diez de la mañana, en el Teatro Nacional, su concierto de Mayo, que también es el ordinario correspondiente a este mes, de la Sección de Música de la Institución Hispano Cubana de Cultura.

El programa para esta audición no puede ser más interesante, constando de dos grandes obras, una sinfónica y otra para orquesta y coros. La primera es la suite "Schekerezade", la magna composición de Rimsky-Korsako, basada sobre los cuentos de "Las Mil y Una Noches", la segunda es el poema bíblico de Claudio Debussy titulado "El Hijo Pródigo", el que será interpretado en cuanto a su parte vocal, por los distinguidos cantantes señorita Lola de la Torre, soprano; señor Mauricio Labarrere, tenor, y señor Néstor de la Torre, barítono, estando la parte coral confiada a un conjunto de setenta voces mixtas.

JIMENEZ E IGLESIAS EN "EL ENCANTO"

Hoy, a las once de la mañana, visitarán el gran establecimiento El Encanto, de los señores Solís, Entrialgo y Compañía, el Almirante señor García de los Reyes, embajador especial a la toma de posesión del Presidente de la República, y los aviadores señores Jiménez e Iglesias, acompañados del embajador de España, señor Méndez Vigo y del comandante Carricarte.

Anunciada la hondosa visita, los gerentes de El Encanto se disponen a hacerles un entusiasta recibimiento y obsequiará a los ilustres visitantes con un vermouth de honor.

Anuncios Clasificados

Prácticos, Efectivos, Económicos, los más leídos en los Hogares, los más solicitados por su gran circulación.

Visite nuestro DEPARTAMENTO

Llámenos por los Teléfonos

A-3333, A-1014

DIARIO DE LA MARINA

A LAS OCHO Y VEINTICINCO ELEVO MAJESTUOSAMENTE SU VUELO

DESPUES DE CAMBIARLE LOS MOTORES INUTILIZADOS Y DE REPARADOS LOS QUE SUFRIERON POCO DAÑO, EL DIRIGIBLE VUELA PERFECTAMENTE

GRATITUD DEL DR. ECKENER POR LAS ATENCIONES Y AYUDAS FRANCESAS

SIETE EXPERTOS FRANCESES HACEN EL VUELO A ALEMANIA EN EL GRAN ZEPPELIN COMO HUESPEDES DEL DR. ECKENER.—PASO SOBRE GINEBRA

CUERS, Francia, mayo 23 (A. P.) El dirigible alemán "Conde Zeppelin" estaba hoy por la noche en vuelo de regreso a Friedrichshafen, siguiendo por el valle del Ródano. Hace una semana que el dirigible tuvo que descender en este aeródromo, al averiarse cuatro de sus cinco motores, en los principios de una jornada trasatlántica a los Estados Unidos. Eran las ocho y veinticinco de la noche (una y veinticinco de la tarde en la Habana) cuando los soldados franceses que tenían sujetas las amarras del dirigible soltaron la última de ellas, dejando libre al "Conde Zeppelin" en viaje a Friedrichshafen, a seiscientas millas de distancia.

Desde que el dirigible llegó a Cuers el viernes pasado por la noche, las condiciones han cambiado completamente. Le fueron instalados nuevos motores y reparados los que no tenían más que daños secundarios. De esta manera el dirigible vuela ahora perfectamente, por la misma región en que la semana última fué juguete de un furioso viento mistral.

El doctor Hugo Eckener, comandante del dirigible y el que llegó de Alemania, en automóvil, a las cinco y veinte, inmediatamente entró en el dirigible. Diez minutos despues abrían las puertas del hangar. Millares de personas estaban en todos los lugares elevados para ver la salida del "Conde Zeppelin", pero solamente unos pocos centenares se encontraban en el aeródromo.

Los siete expertos franceses que hacen el vuelo a Alemania como huéspedes del doctor Eckener, tuvieron que hacer no pocos esfuerzos para llegar hasta el dirigible en los últimos momentos, que invirtieron en fumar cigarrillos y comer sandwiches, ya que hasta la cocina del "Conde Zeppelin" fué dejada en tierra para aliviar peso.

El dirigible partió hacia Alemania con sus cuarenta tripulantes, catorce de los dieciocho pasajeros que iban a hacer el vuelo trasatlántico y los siete invitados franceses.

Nada ha excitado tanto el Mediodía de Francia, desde la pérdida del dirigible "Dixmude", en el Mediterráneo, como la llegada y partida del "Conde Zeppelin". Esta tarde los automóviles con curiosos formaban una fila de tres millas de largo a cada lado del aeródromo de Cuers.

A las siete y media llegó otro contingente de cien gendarmes, para contener a la muchedumbre. Hubo una ovación cuando, a las ocho menos cuarto, el doctor Eckener dió orden de que se comenzase a calentar los motores, preliminar del vuelo. Poco después aparecieron en el campo doscientos gendarmes- montados, más.

Cuando el dirigible puso proa a las nubes, se pudo ver a los pasajeros que desde las ventanillas arrojaban flores, mientras la luna llena bañaba de reflejos plateados el casco del "Conde Zeppelin".

El dirigible se dirigió primero hacia el Sudeste, para dejar caer en las aguas del Mediterráneo una corona, en memoria de las víctimas del "Dixmude". Después hizo una amplia curva para no volar sobre el arsenal de Tolón, a quince millas de Cuers, y puso proa a Marsella.

La estación de radio de Tolón recogió un mensaje del doctor Eckener, dirigido al ministro del Aire de Francia, Laurent-Eynac, diciendo:

"En los momentos en que el dirigible "Conde Zeppelin" deja la base de Cuers-Pierrefeu, para volver a Friedrichshafen, tengo que expresar a Su Excelencia mis más sinceras gracias por la hospitalaria bienvenida que encontramos en Francia, y por la eficaz ayuda que las autoridades civiles y militares nos dieron".

Cuando el dirigible pasó sobre Marsella, las ventanillas de su cámara estaban brillantemente iluminadas.

La nave voló después sobre el valle del Ródano, a marcha moderada, para no forzar los nuevos motores.

Las condiciones actuales del tiempo son buenas, pero los últimos informes meteorológicos dicen que va a ocurrir un cambio. Esto revela la sensatez del doctor Eckener, partiendo sin más demora.

SOBRE GINEBRA

GINEBRA, Suiza, mayo 24 (viernes) (A. P.) — El dirigible "Conde Zeppelin" pasó sobre esta ciudad a la una y ocho minutos de la madrugada, hora local.

El dirigible volaba bien, a regular altura. Se vió las luces de la cámara, antes que el largo huso plateado se perdiese en dirección a Alemania.

FRIEDRICHSHAFEN, Alemania, mayo 24. (Viernes) (AP).— El dirigible Conde Zeppelin aterrizó aquí hoy, a las 5 y 6 de la mañana (10 y 6 de la noche del jueves en la Habana).

La gran nave aérea invirtió ocho horas 41 minutos en hacer la jornada de 600 millas desde Cuers, Francia, de donde salió a las 8 y 25 de la noche del jueves, (1 y 25 hora de la Habana.)

Según un radiograma de Alexander R. Von Kryha, corresponsal de The Associated en el dirigible, este pasó a las 12 y 15 de la madrugada sobre La Tour Du Pin, a una altura de 1.350 metros, A esa hora los siete oficiales franceses que hicieron el vuelo a Alemania, hablaban amistosamente en la cámara acerca de las hazañas del Conde Zeppelin.

Ejecución de Funcionarios en la Rusia

Eran tres miembros de la antigua aristocracia rusa

DELITO QUE LES IMPUTAN

Impedir la explotación de los trenes y la industria del oro

MOSCU, mayo 23. (AP) Tres miembros que fueron de la aristocracia rusa durante los régimenes imperial y de Kerensky, fueron ejecutados hoy por un pelotón de soldados a causa de impedir la explotación comunista de los ferrocarriles y la industria del oro y del platino. Todo cuanto tienda a impedir el control del Gobierno en las industrias constituye en el régimen del soviet una conspiración contra la revolución.

Los tres ejecutados fueron Von Mack, expresidente y uno de los mayores accionistas del ferrocarril particular de Moscú-Kazan; Velichoko, expresidente del departamento de Transportes durante la guerra mundial, y el profesor Palchinsky, exministro de Comercio e industria bajo el régimen del primer ministro Alexander F. Kerensky, y recientemente profesor del Instituto de Minas del Leningrado. Los dos primeros fueron últimamente altos funcionarios de la Comisaría Soviet de Comunicaciones y el profesor Palchinsky mandó las tropas que defendieron el Palacio de Invierno en octubre de 1917.

Fueron sentenciados a muerte en el día de ayer al mismo tiempo que gran número de compañeros suyos eran enviados a las prisiones a cumplir distintas penas. El comunicado anunciando la suerte de los tres reos termina diciendo sencillamente:

"Las sentencias de muerte se han cumplido".

El comunicado oficial declara que "el departamento de Estado político descubrió organizaciones revolucionarias en las industrias de los ferrocarriles y transportes y en las minas de oro y platino, en virtud de las cuales se trataba de derrocar al Gobierno por medio de actos del sabotage pernicioso y de la desorganización con la complicidad de los extranjeros".

Se acusaba a los procesados de haber causado grandes daños a las industrias bajo su control. A este respecto las acusaciones se parecían en un todo a las que se hicieron a los ingenieros en las minas de carbón de Donetz el pasado julio. Dos alemanes fueron absueltos en aquella ocasión y otro fué indultado bajo palabra de no reincidir. De los cincuenta rusos procesados, once fueron condenados a muerte y muchos otros a distintas sentencias. El 10 de julio de 1928, cinco de los once condenados a muerte fueron ejecutados y a los restantes se les conmutó la pena.

Ha Seguido Volando el Fort Worth

Los aviadores están cansados, pero dicen que no les importa

SE ACERCA EL FINAL

Uno de los pilotos está recién casado y piensa en su esposa

F. WORTH Texas, may 23 (AP).—El aeroplano civil "Fort Worth" lleva más de cien horas de vuelo sostenido, acercándose a su propósito de batir el record de 150 horas, 40 minutos y 15 segundos que estableció el aparato militar "Interrogación". Los pilotos L. Robbins y James Kelly pasaron por encima de esta ciudad por quinta vez desde que comenzó la empresa a las 11:33 de la mañana del domingo.

Diez veces desde que salió, el aeroplano "Fort Worth" ha sido abastecido de gasolina en pleno vuelo. En cada una de estas ocasiones el aparato estuvo a veinte pies de distancia del aeroplano auxiliar.

El señor Ministro de Hungría, Conde Ladislao Szchenyi, nos comunica que hoy a las once y treinta de la mañana, recibirá a los súbditos húngaros que deseen visitarlo en el Consulado Real de Hungría.

Están de Acuerdo los Republicanos Sobre la Discusión Arancelaria

Fué aprobada una regla en virtud de la cual la totalidad del proyecto se pondrá a votación el martes, a las 3 p. m.

UNA HORA PARA DEBATE GENERAL Y LUEGO ENMIENDAS

No se permitirán modificaciones en otras tarifas que en aquéllas para las cuales presenta enmiendas el comité

WASHINGTON, mayo 23 (AP).—Después de dos sesiones que duraron más de seis horas cada una, los republicanos de la Cámara lograron una mayoría para resolver sus diferencias sobre el proyecto de aranceles y aprobaron una regla en virtud de la cual la totalidad del proyecto se pondrá a votación a las tres de la tarde del martes de la semana próxima.

La regla, aprobada por 206 contra 24 votos en la reunión de los repúblicanos, fué sancionada más tarde por la Comisión de Reglas de la Cámara por 8 votos contra tres. Mañana se dará cuenta de ella a la Cámara. En ella se recomienda una hora para el debate general y después se admitirían las enmiendas.

Según el acuerdo a las enmiendas de la Comisión de Medios y Arbitrios se dará la preferencia en cualquier momento durante la lectura de las tarifas. Los miembros republicanos de la Comisión hicieron público hoy que tienen preparadas noventa y un enmiendas, proponiendo más altos aranceles para los cueros, calzados, ganado, mantequilla y otros productos agrícolas. Varios miembros republicanos de la Comisión presentarán enmiendas por su cuenta en el hemiciclo.

No se permitirán modificaciones en otras tarifas que en aquellas para las cuales presenten enmiendas los miembros de la Comisión.

Los republicanos desecharon una proposición consistente en permitir la libre introducción de enmiendas en las tarifas sobre el azúcar, cemento, ladrillos, maderas, linaza y sobre la nueva cláusula flexible concediendo mayor facultades al Presidente de la República para que altere las tarifas a instancias de la Comisión de Aranceles.

Dícese que el plan de los aranceles progresivos para el azúcar fué desechado también por los republicanos. La conferencia no obliga a los republicanos a apoyar las enmiendas de la comisión ni se pusieron éstas a votación en el seno de la conferencia.

La regla aprobada hoy es casi idéntica a la que se adoptó para la discusión de los aranceles Fordney-McCumber vigentes.

En 1922 cuatro partidas en controversia entre los republicanos fueron objeto de votos especiales además de las enmiendas de la Comisión.

"El acuerdo de los republicanos—dijo el representante Tilson de Connecticut — significa que la Comisión de Medios y Arbitrios es representante del Congreso y del país como un todo, y que después de cinco meses de estudio del proyecto de ley arancelario, sus miembros se encuentran mejor preparados para presentar enmiendas que el resto de la Cámara."

Aunque la regla permite a todos los representantes de la Comisión el derecho á ofrecer enmiendas, el efecto será que no se concederá tal previlegio mas que a los miembros de la Comisión que redactaron las tarifas.

Hace siete años, la comisión republicana ocupó todo el tiempo con sus enmiendas antes de que se llegara a una votación, aprovechando la ventaja de la prioridad que se les concedió con el fin de impedir toda modificación por los miembros de la oposición.

Relaciones de Bolivia y el Paraguay

Brasil y Argentina contestan al comité paraguayo-boliviano

CANJE DE PRISIONEROS

Seguirán las negociaciones desde Formosa y Corumba

WASHINGTON, mayo 23. (AP).—Los gobiernos de la Argentina y del Brasil notificaron hoy a la Comisión de investigación y conciliación paraguayo-biliviana que puede continuar las negociaciones a base de realizar el canje de prisioneros del Paraguay y de Bolivia desde las ciudades de Formosa y Corumba.

La autorización conjunta ha sido concedida después de una semana de ansiosa espera por parte de los comisionados, quienes aparentemente aliviados del peso que sentían comenzaron hoy una inesperada excursión por tres grandes universidades del Este.

Pasaron la tarde y la noche en la Universidad de Princetón, donde fueron huéspedes del presidente y de los miembros de habla española de la Facultad. Mañana irán a la Academia Militar de los Estados Unidos en West Point y el sábado visitarán la Universidad de Yale.

Desde Yale regresarán a Washington y pasarán el domingo algunos de ellos en Nueva York.

Según los planes de los comisionados los soldados paraguayos serán concentrados en Formosa y los bolivianos en Corumba, realizándose más tarde el canje.

Se Presentó el General Caraveo

CABLEGRAMA DE MONSEÑOR RUIZ

El Papa, que lo recibió en audiencia, bendice a Cuba

Monseñor Arteaga, provisor del arzobispado de la Habana ha recibido el siguiente cablegrama que desde Roma le envía el excelentísimo señor arzobispo de esta archidiócesis, monseñor Manuel Ruiz:

ROMA, 22 mayo de 1929. Monseñor Arteaga, arzobispo de la Habana. Fuí recibido en audiencia por el Santo Padre, el que bendice paternalmente, por mi conducto, al clero, seminario, comunidades religiosas y pueblo de Cuba en general. Firmado-Ruiz.

HOMENAJE AL AVIADOR RODRIGUEZ DIAZ

GUATEMALA, mayo 23. (AP).—Continuan los banquetes, conciertos y otros actos de entusiastas en homenaje a Rodríguez Diaz por su admirable vuelo directo de Panamá a Guatemala.

Hizo su presentación ante las autoridades de El Paso

EL PASO, Texas, mayo 23 (A. P.) Destrozado y sucio a consecuencia de las privaciones que pasó durante su fuga a través de las líneas federales hasta los Estados Unidos, el general Marcelo Caraveo, ex gobernador del Estado de Chihuahua y jefe de la reciente fracasada revolución mejicana, se presentó hoy en las oficinas de inmigración de los Estados Unidos para dar cuenta de su entrada en el territorio de la Unión.

INFORMACION Religiosa Nacional y Extranjera. (Pág. 4).

RADIO Y ELECTRICIDAD E INFORMACION MERCANTIL (Pág. 12).

LAS TEORIAS DEL PROF. EINSTEIN

'Osservatore Romano" afirma que tienden a acabar con la fe

CIUDAD VATICANA, mayo 23. AP.—El periódico "Osservatore Romano" dice hoy que el Cardenal O'Connell, Arzobispo de Boston, hizo perfectamente hace poco, al denunciar las teorías del doctor Albert Einstein.

El diario afirma que éstas tienden a acabar con la fe en Dios, eliminándola de la vida humana, lo cual constituye un ateísmo auténtico, aunque disfrazado de panteísmo cósmico.

NOTICIAS DE LOS Tribunales de Justicia y de los distintos Juzgados. (Pág. 13).

LA RECLAMACION DE MR. BARLOW

Será negociada en Cuba por el embajador Mr. N. B. Judah

WASHINGTON, mayo 23 (A. P.) El embajador de los Estados Unidos en la Habana, Noble Brandon Judah, ha recibido instrucciones para negociar con el Gobierno cubano respecto a las reclamaciones de Joseph E. Barlow, ciudadano norteamericano. El secretario de Estado, Stimson, manifestó hoy que la cuestión es discutida ahora entre el embajador Judah y la Cancillería cubana. Barlow reclama una fuerte suma de dinero, por propiedades suyas incautadas en Cuba.

UN JEREZ PARA LAS SOCIEDADES

Lo brindará el ministro de marina español hoy a las 4

EL Excmo. señor Embajador de España, nos ruega hagamos público que hoy viernes 24, de cuatro a seis de la tarde, el Excmo señor Ministro de Marina brindará a las sociedades un Jerez de Honor en los jardines de "Chateau Madrid", declinando en las entidades festejadas, el reparto de las invitaciones a sus respectivos socios y familias.

CONSEJOS MEDICOS (Pág. 7).

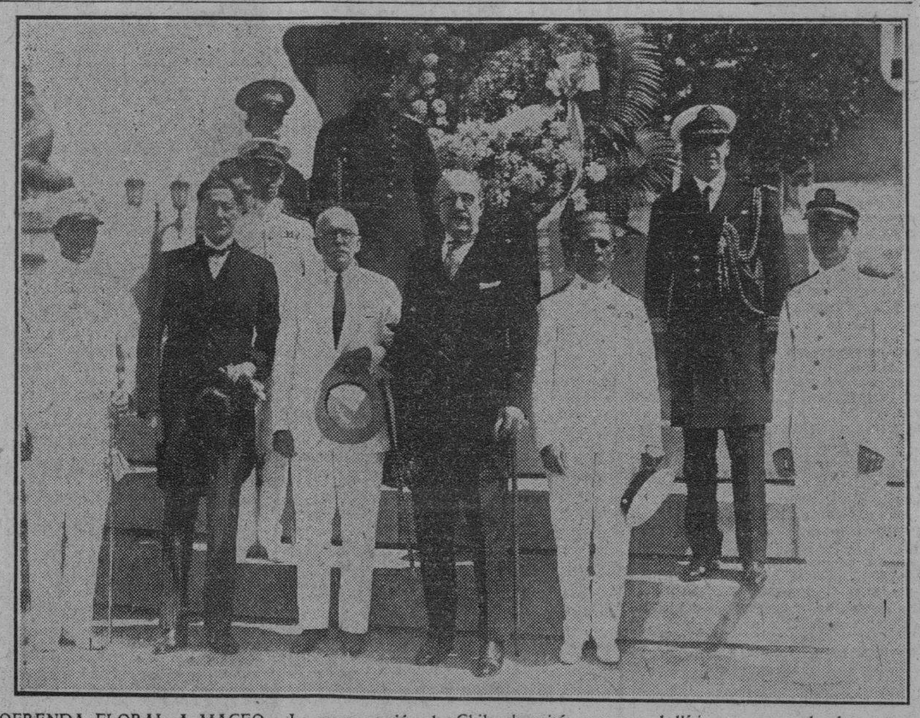

OFRENDA FLORAL A MACEO.—La representación de Chile depositó ayer una bellísima corona cabe la estatua del Titán. La fotografía muestra a los miembros de la Misión, momentos después de haberle rendido ese tributo a nuestro máximo guerrero

EDITORIAL (16)

EDITORIAL: Movilización Cívica.
A. M. SEPULVEDA: La Sangre.
TIBURCIO CASTAÑEDA: Napoleón I, Novelista.
ANTONIO ESCOBAR: Servicio Civil.
LUIGI BARZINI: Fenómenos Etnográficos.
Y... otros trabajos.

Cincuenta y dos Páginas de ROTOGRABADO

Estamos ya terminando la monumental edición de Rotograbado que dedicamos, en primer término, a exponer las bellezas de ese monumento continental que se llama Capitolio; y, en segundo lugar, a reseñar gráficamente los acontecimientos de más relieve de la semana.

El domingo próximo, veintiseis de Mayo, conjuntamente con la edición dominical ordinaria, llegará a los lectores de DIARIO DE LA MARINA, este alarde periodístico que, estamos seguros ha de complacer a cuantas personas están interesadas en conocer al detalle las bellezas que encierra nuestro Capitolio.

M.E.C.D. 2016

LA CAMARA DE COMERCIO CUBANA DE NEW YORK Y LOS NUEVOS ARANCELES

Según el vice-presidente de la misma, G. Guzmán, servirán éstos la importancia del comercio exterior para EE. UU.

LOS MIEMBROS DE LA CAMARA PROTESTAN DEL ALZA

El proyecto encierra terrible amenaza para el enorme capital americano en Cuba, para agricultores y obreros

(Especial para el DIARIO DE LA MARINA)

NEW YORK, Mayo.—(Zárraga.)

Los diarios de la tarde dan preferencia hoy en sus columnas a las declaraciones del vice-Presidente de la Cámara de Comercio Cubana en Nueva York, señor Raul García Guzmán, con respecto a las tarifas azucareras.

Según el señor García Guzmán, estas servirán para poner de manifiesto la importancia que tiene para la mayor prosperidad de los Estados Unidos el comercio exterior.

Los miembros de la Cámara de Comercio Cubana en los Estados Unidos representan más de un billón de dólares de capital norteamericano invertido en Cuba y son todos ellos fabricantes, exportadores y hacendados azucareros americanos que protestan unánimemente contra el aumento de la tarifa del azúcar cubano, recargada ya en demasía.

Incluidos entre los miembros que protestan se hallan muchas de las firmas por medio de las cuales Cuba ha llegado a ser uno de los cuatro países que importan mayor cantidad de productos norteamericanos.

El enorme capital empleado en Cuba por los comerciantes americanos y el tremendo negocio de exportación que significa trabajo y mercados para miles de agricultores y obreros norteamericanos se halla seriamente amenazado ahora con el proyecto de aumento en la tarifa azucarera.

Durante los seis años en que ha estado en vigor la ya elevada tarifa actual el capital americano invertido en Cuba no ha dado un rendimiento satisfactorio y ha disminuido el mercado para los productos americanos en la isla. A pesar de este resultado desastroso el Congreso intenta ahora un aumento en la tarifa y si se lleva a efecto esta medida arbitraria no se conseguirá con ella más que la eliminación gradual del azúcar cubano en el mercado de los Estados Unidos, en beneficio de Filipinas, viniendo a parar todo ello en la completa ruina de la industria azucarera de Cuba por falta de mercados consumidores, y en la paralización consiguiente de los negocios americanos establecidos en Cuba.

Completando las declaraciones del señor García Guzmán, el vice-presidente de la Cuban American Sugar Company, Mr. Walter S. Bartlett, que regresa de la Habana, afirma que la opinión pública en Cuba está soliviandada con el descabellado proyecto, no acabando de comprender la gran amistad de los gobernantes norteamericanos, puesta de manifiesto en repetidos discursos de Coolidge y de Hoover, con la acción del Congreso al apadrinar la tarifa prohibitiva contra el azúcar de Cuba.

Según Mr. Bartlett lo mismo los cubanos de la capital que los del interior, que recuerdan los infinitos y repetidos mensajes de amistad que les han sido enviados en diferentes ocasiones durante los últimos años por el Gobierno norteamericano, no pueden comprender cuales sean los propósitos del Congreso al pretender privarles de su más cercano, más antiguo y mejor comprador, y se inclinan a creer que el proyecto no tiene otro fin que el de servir algún interés de política interior y que acabará por ser descartado, ya que no sería posible que el pueblo que ayudó a Cuba a rehacerse de sus quebrantos en 1898, trate de llevarla ahora a la ruina.

La simpática actitud de Mr Bartlett en contra de la nueva tarifa, es muy favorablemente comentada.

LOS 6 SANATORIOS ANTITUBERCULOSOS

Serán inaugurados en las seis provincias en 1930

El doctor Francisco María Fernández, Secretario de Sanidad y Beneficencia, nos declaró ayer que enviaría en breve al Gobernador Provincial de Oriente, señor José Antonio Barceló los planos y memorias para la construcción del Sanatorio Antituberculoso de aquella provincia, en la Loma La Avispa. El costo total del edificio asciende a doscientos mil pesos.

Relacionado con el asunto de la construcción de hospitales antituberculosos en la República, se entrevistaron ayer con el señor Secretario de Sanidad y Beneficencia, el señor Villena, Gobernador de la Provincia de Camagüey y el señor Alonso Ampudia. Ambos trataron sobre el sanatorio antituberculoso, declarando el primero que enviaría al Gobierno Provincial un Mensaje solicitando un importante edédito para la finalidad que se persigue. Es casi seguro que Camagüey tenga un Sanatorio valorado en cerca de ciento cincuenta mil pesos.

MULTAS QUE HAN SIDO CONDONADAS

Penalidades sin efecto por la festividad patriótica

Por resolución del Secretario de Agricultura han quedado sin efecto las multas impuestas por infracción del Reglamento de Pesas, excepto a las que se refiere el Decreto 514, sobre la pesca con chinchorro.

Esta resolución ha sido adoptada con motivo de las festividades patrias que tan brillantemente acaban de celebrarse en toda la República.

A PEDRADAS

Carlos Moré Rodríguez, de 11 años y vecino del Reparto El Moro, fué lesionado de una pedrada por Miguel Sauro Rodríguez, vecino del Reparto Tamarindo, en Mantilla, por haberlo sorprendido sustrayéndole los mangos de una mata que está situada en el patio de su residencia.

¿Qué es mejor para el mal de estómago?

La mayoría de las dolencias estomacales, como indigestión, acedía, gases, dolor, acidez, etc., son causadas por un exceso de ácido en el estómago.

Los digestivos artificales, como la pepsina, no están indicados en esos casos y pueden causar mucho daño. Pruébese echar a un lado todos los digestivos y trátese de neutralizar el ácido que ha descompuesto el estómago tomando una cucharada o dos pastillas de Magnesia Bisurada pura en un poco de agua. Esta dosis calma instantáneamente el estómago y hace desaparecer el dolor y el malestar, y la digestión de los alimentos se hace como lo manda la naturaleza. Para el rápido alivio de la acidez del estómago.

LA MAYORIA PREFIERE la

MAGNESIA BISURADA

BANCO DE PRESTAMOS SOBRE JOYERIA

DINERO, del 1 al 3%

CON GARANTIA DE JOYAS

Operaciones Absolutamente Privadas

SALON DE CONTRATACION RESERVADO

Consulado 111, casi esquina a San Rafael. Teléfono A-9982.

EN EL REUMATISMO

NINGUN PREPARADO IGUALA A LA SOLUCION DE SALICILATO DE SOSA CLIN

GUSTO AGRADABLE TOLERANCIA ABSOLUTA

DOLORES ARTICULARES Y MUSCULARES

LABORATORIOS CLIN COMAR & CIE.

20, Rue des Fossés St. Jacques, PARIS.

CASOS Y COSAS

A Silvio Sandino

El Rey te ha concedido, por tus probados méritos,
la Cruz de Caballero de Isabel la Católica,
distintivo en que laten de manera simbólica
alcurnias y blasones de los siglos pretéritos.

Ese honor que, ante todo, da un timbre aristocrático,
a otro señor cualquiera volvería despótico;
pero tú distas mucho de ser un "niño gótico"
y no vas a endiosarte ni a ponerte antipático.

Y habrá mil envidiosos, con ideas raquíticas,
que darán rienda suelta, sin razón, a sus críticas
—desde luego, en la sombra, huyendo de la luz—;

pero ríete, Silvio; tu Cruz es ligerísima...
y ellos tienen, en cambio, tarea penosísima
llevando a todas horas el peso de otra cruz.

Sergio ACEBAL.

LA CONFERENCIA DEL REPRESENTANTE DR. JUAN ESPINOSA A LOS ROTARIOS

Se le pidió que explicase la ley—de que es autor—creando la Secretaría de Comunicaciones y la caja de ahorro postal

UN INTERES IGUAL AL QUE PAGAN LOS BANCOS

En qué consiste la institución de la caja postal de ahorro, sus grandes ventajas para el público y su funcionamiento

Desde el punto de vista rotario, la sesión de ayer celebrada por el Rotary de la Habana, tuvo su nota más interesante en la presencia del Almirante argentino que ha venido en funciones de Embajador Extraordinario de su país a la toma de posesión presidencial. El Embajador, persona de figura y modales de gentleman, dando prueba palmaria de su amor al rotarismo, a cuya institución pertenece, dejó de asistir a la fiesta social celebrada en el central Amistad, que figuraba entre los festejos oficiales, para sentarse a la mesa con sus compañeros rotarios de la Habana.

Para ello pidió la venia del señor Presidente de la República, que se la concedió gustoso, como prueba de su también alta estimación al rotarismo.

Esto lo supieron los comensales, por boca del Dr. Luis Machado que saludó a nombre del Club a tan distinguido visitante, y lo confirmó en sus frases de agradecimiento el Almirante-Embajador, quien comenzó por elogiar al rotarismo, diciendo que él sentía en su corazón el rotarismo, porque esta institución estaba inspirada en el mismo espíritu de los hombres de mar: hombres que, desde los más remotos tiempos, vienen realizando el acercamiento de los pueblos a través de todas las distancias y que están imbuidos en el espíritu del servicio mutuo.

Sus palabras fueron objeto de una calurosa ovación, así como su acto demostrativo del entusiasmo que siente por la institución rotaria.

En cuanto a los asuntos de interés nacional, tratados en la sesión de ayer, el de más importancia fué la magnífica exposición hecha por el Representante a la Cámara señor Juan Espinosa, de lo que son las cajas de ahorro postal y de la necesidad que existe en Cuba de implantarla para fomentar y garantizar el pequeño ahorro.

De su exposición, tomamos los siguientes datos.

La Secretaría de Comunicaciones se creó por Ley de 5 de Julio de 1925 y en uno de sus artículos se crea la Caja Nacional de Ahorro Postal, dejando al Honorable Presidente de la República la facultad de reglamentarla con arreglo a las necesidades del país.

La Caja de Ahorro Postal—dijo el doctor Espinosa—es una institución oficial destinada a recoger y hacer productivas las pequeñas economías por medio de sellos especiales canjeados luego por imposiciones en libretas de ahorro. Esta institución fué fundada por vez primera en Inglaterra por Ley de 17 de Mayo de 1861 extendiéndose luego la iniciativa al Canadá, Italia, Portugal, Francia, Holanda, Austria, Suecia, Rusia, Argentina, Uruguay, España y últimamente los Estados Unidos.

Los depósitos constituídos en la forma explicada devengan un interés igual al que abonan los Bancos establecidos en cada país, y esos intereses son capitalizados al finalizar el año natural.

La Caja Postal se rige por Consejos de Administración y en algunos países por dos, uno de vigilancia y otro de administración. El Estado garantiza en todo tiempo el valor de los depósitos y sus intereses, pues los ingresos de la Caja aún cuando constituyen un fondo especial, se depositan en la Tesorería General. Siendo esta institución un organismo adscripto a la Secretaría de Comunicaciones, cada administración o estafeta de Correos habilitada para giros postales es una sucursal de la Caja de Ahorro Postal. El titular de una libreta de ahorro tiene amplias libertades para la imposición y reintegro de sus fondos. La mujer casada, puede sin licencia marital solicitar la apertura de una libreta y esta como sus productos se consideran bienes parafrenales a todos los efectos de la Ley. El menor de edad puede pedir la apertura de libretas sin autorización de sus padres o representantes legal y las libretas extendidas a su nombre así como sus productos tendrán el carácter de bienes adquiridos con el trabajo o industria del menor o a título lucrativo; y a los titulares se les considerarán comprendidos en las ventajas del artículo 160 del Código Civil; es decir, que los titulares gozarán del dominio, usufructo y administración de aquellos bienes, siendo uno de los propósitos de esta Ley despertar en la niñez el hábito del ahorro en los países en que está establecida se exige a los profesores de instrucción pública una conferencia quincenal explicando los fines de la Institución y estimulando a los niños con los premios al mayor depositante. De igual modo, cuando los fondos lo permiten se otorgan premios a los Directores de Sociedades o Colegios que ofrezcan el mayor promedio de depositantes.

La implantación de este sistema en Cuba estimo que ha de completar la obra grandiosa de reorganización Nacional que con éxito notable viene desarrollando nuestro ilustre Presidente de la República.

El representante doctor Espinosa fué muy felicitado especialmente por el Embajador de Argentina por su amplia explicación de la ley vigente en quel país.

El proyecto de Ley creando la Caja Postal de Ahorros, ya ha sido aprobado por nuestra Cámara de Representantes, siendo leader de sa innovación el señor Juan Espinosa, estando ahora pendiente de la sanción del Senado. Y es indudable que la Alta Cámara tomará en cuenta la franca manifestación de conformidad que hizo el Club Rotario, después que el señor Espinosa leyó su informe

Luego de él, hizo uso de la palabra el Secretario de Comunicaciones señor Sánchez Aballí, que figuraba como invitado de honor, así como el Subsecretario señor Zamora.

Y el señor Sánchez Aballí, calificando de luminoso el informe del distinguido Representante villareño, se mostró también decidido partidario de la Caja Postal de Ahorros. "Sería — dijo — una demostración más de la atención que hoy se concede a todas las ramas administrativas, buscando dentro de cada una de ellas todas las tendencias que señale el progreso, para adaptarlas a nuestras necesidades, persiguiendo siempre el mejoramiento del servicio público".

El Almirante Martín, en el discurso de gracias que pronunció, y por haberse nombrado a la Argentina, como país en que el ahorro postal había producido grandes resultados, corroboró lo dicho a este respecto por el señor Juan Espinosa.

El Comandante Espinosa, Ayudante del Hon. señor Presidente de la República, figuraba entre los comensales que tomaron puesto en la mesa presidencial en la sesión rotaria de ayer. Estaban otras personalidades presentes, entre ellas el Gobernador de las Villas, señor Vázquez Bello, y el que fué Gobernador del Distrito, señor Tristá.

A propuesta del señor Andrés de Terry, Presidente del Club Rotario y del doctor Félix Granados, Secretario del mismo, se organiza un gran homenaje, bien merecido al compañero rotario y prestigioso Secretario de Obras Públicas, doctor Carlos Miguel de Céspedes, para la sesión del jueves día 30 del corriente mes en el roof garden del hotel "Plaza", a las 12 m.

El salón será debidamente engalanado con trofeos de la Secretaría de Obras Públicas; Banda Municipal y de O. Publicas, y entre los invitados de honor están: el Honorable Sr. Presidente de la República; el Gobernador Provincial; el Alcalde Municipal; señores Hilario del Castillo; J. Croalles, Secretario de la Presidencia; Ayudantes del señor Presidente de la República; Dr. Julio Ortiz Casanoyas; Dr. Domingo Macías; Sr. Belisario Alvarez; Sr. César Cano; Sr. Alfredo Longa; Comandante Bonich; Coronel Iglesias y los Directores de los Periódicos, DIARIO DE LA MARINA, El Mundo, Heraldo de Cuba y Excelsior-El País y el Coronel José A. Perdomo.

MISCELANEA

DISQUISICION

El glorioso aviador Iglesias, que, como su compañero Jiménez, es persona exquisita y muy educada, le pidió mil perdones a nuestro compañero Castelló Montenegro, porque sin darse cuenta lo recibió en pijama cuando más distraído estaba en darle chupadas a un cigarro Especial de La Gloria.

Esto me recuerda la indignación que le causó a un pobre tonto que iba a pedir reparaciones a un señor, acompañado de otro tonto pobre, porque el caballero los recibió en pijama.

—Es un grosero que no merece paladear sidra Cima ni cerveza Llave.

—¿Y por qué? —hube de preguntarle.

—Figúrate que nos recibió en pijama.

Y yo no acabo de comprender que mal hay en recibir a una persona vestido de pijama, cuando el decoro queda completamente a cubierto. Es más, creo que el pijama es el traje más moral que existe. Mucho peor encuentro ver a unos cuantos zánganos en traje de baño conversando en la playa con las damas, y mucho peor aún cuando éstas están en las mismas condiciones sin que ello sea óbice para que paladeen todos juntos el vermú Pemartín, igual que si estuviesen correctamente vestidos.

Lo que ocurre, es que si no hubiese tantos cerebros de mampostería, no habría tantas disposiciones mal dictadas en las reglas de urbanidad. Por eso vemos que mientras es de buen tono coger los espárragos con la mano para llevarlos a la boca, se critica mucho al que come un pedazo de pan mientras toma el consomé. Eso lo encuentran tal mal como no lucir las celebérrimas corbatas de La Rusquella.

Pero volviendo a la cuestión del pijama, me decía en cierta ocasión un amigo, que esa ropa íntima sólo debía utilizarse para dormir. Yo le dije que lo único que hacía falta para dormir, era tener sueño, como para comprar un bonito objeto de arte hay que ir a Le Trianon de Galiano 91, próximo a San Rafael Suárez Solís.

Pero las cosas están así. Se encuentra muy lógico y muy chic el que se presente una dama en un baile o teatro con las faldas más arriba de las rodillas y enseñando el busto y la espalda más de lo debido, y no se tolera que esa misma dama o un caballero se muestre en su hogar ante sus amistades vistiendo un moralísimo pijama que no deja ver nada. Esto es tan incomprensible como ir a comprar chocolate y no pedir el de La Gloria.

Algo más podía decir sobre este asunto, pero el espacio que dedico a esta primera parte, sólo me permite recordarle al lector el gran almacén de música e instrumentos Casa Iglesias, de San Rafael 46. Y el que tenga algún día necesidad de recibir a un amigo vistiendo un pijama por no darle tiempo a ponerse otra ropa, atiéndalo sin escrúpulo ninguno y ríase de todas esas tonterías

.. ..

Millares de forasteros han hecho gran acopio de corbatas y pañuelos Rusquellanos, en estos días de fiestas. Harán buenas conquistas en sus respectivos pueblos.

Leo en un diario de la tarde: "Estruendosas OVOCACIONES"... ¡Hombre, por Dios, hasta en los títulos a toda plana ponen erratas!... ¡Qué dirán las naciones extranjeras...!

Con este calor se hace imprescindible adquirir una nevera Bohn Siphon. Véalas en Cienfuegos 18, 20 y 22.

El señor Alcalde ha retirado de la circulación las guaguas de cierta compañía por el mal estado en que estaban esos carruajes.

Pues si se pone a retirar las que están en mal estado casi casi puede asegurarse que salvo honrosas excepciones habrá que echar a la mayor parte al barril. Hay guaguas por ahí que talmente parecen cajones de bacalao con ruedas...

Ahora cuando el calor dificulta la digestión es hora de empezar a tomar la Pepsina y Ruibarbo Bosque.

Hablando de las pócimas que suministraron unos brujos a una pobre joven, dice un colega vespertino que esos BREVAJES contenían materias tóxicas.

Como uno de los mandamientos de la Ley de Dios, es enseñar al que no sabe, ningún trabajo me cuesta decirles al redactor y correctores de ese diario, que brebaje se escribe con dos bes de burro.

Y ahora permítame el lector que le diga que los señores Novoa y Co. de Sol 70, fabricantes de las célebres coronas de biscuit, han abierto una sucursal en la Avenida del Diez de Octubre, para vender flores naturales del jardín "La Aralia".

MARMOLES. LOS MEJORES. "CASA MANFREDI".

EPIGRAMA

Llora su pena y enojo
tiernamente Catalina
y llórala la mezquina
solamente con un ojo.
Si quiere saber alguno
que la causa de ello ignora
por qué con un ojo llora,
es porque sólo tiene uno.

Lector erudito. "La Burgalesa", de Monte y Cienfuegos lo ayudará con eficacia a surtirse de libros de los mejores autores. Está llevando a cabo un enorme reajuste que sólo durará una corta temporada.

CANTARES

Esa enfermedad que tienes
es de fácil curación,
porque esa la cura un cura
echando una bendición.

La ciruela y la mujer
tienen la mismita falta;
no cogiéndolas a tiempo,
ciruela y mujer se pasan.

No deje de oir el gran aparato reproductor de la voz y los instrumentos, "Sonora". Usted dirá como tantos otros que es lo más prefecto que se conoce hasta la fecha. Olgalo en O'Reilly 61, en el gran almacén de pianos del señor Giralt.

Pensamientos.

La verdadera modestia no consiste en presentarse bajo un mal prisma, si no en no hablar uno de sí mismo.

Hay algo más alto que el orgullo y más noble que la vanidad: la modestia y algo más raro que la modestia: la sencillez.

Mejor que todo eso es la Crema Oriental, que limpia los dientes, evita la piorrea y perfuma la boca. Pídala en boticas, perfumerías y vidrieras.

Usted debe saber que...

Los indios del Chaco llevan consigo un conjunto de objetos, al parecer despreciable, llamado "yica" (puntas de flechas, restos de ceniza, fragmentos de cola de cáñamo, a veces ensangrentados, guedejas de cabello etc.,) que les recuerda los sucesos principales de su vida, pues esos objetos son reliquias recogidas en las ocasiones más solemnes.

Centenares de personas han quedado sumamente complacidas con los trajes a la medida que han ordenado a La Nueva Retreta de Monte 15, donde hay buenos géneros, gran cortador y precios razonables. Haga usted una prueba.

De utilidad.

Para limpiar terciopelo blanco que está ligeramente sucio, cúbrase el terciopelo con harina blanca caliente. Déjese así cubierto por espacio de veinticuatro horas, y luego sacúdase bien. Si está muy manchado magnesia en lugar de harina.

Cualquier pieza de loza o cristalería que usted necesite debe acudir al antiguo y acreditado establecimiento "La Tinaja" de Galiano 43, que lleva muchos años surtiendo a distinguidas familias habaneras. Cobra el mínimo precio en cada artículo.

Curiosidades.

Sobre el dosel del trono de Persia figura un papagayo esculpido todo él en una esmeralda valiosísima de una sola pieza; es la esmeralda más grande que yo sé que existe y también la piedra más cara porque, como todos sabemos vale más una esmeralda que un brillante.

Pura y cristalina como el agua que sale filtrada por las rocas, es la gaseosa de "La Habanera", de sabor delicado y bicarbonatada. Apaga la sed y entona el estómago. Exija esa marca.

El cerebro humano, excepto el de esos idiotas que están oyendo decir haya siguien erre que erre diciendo "haiga", se compone lo menos de 300.000,000 de células nerviosas, cada una de las cuales es un organismo independiente. Se calcula que cada cédula vive sesenta días, de modo que 5.000,000 mueren cada día, unas 200,000 cada hora y cerca de 3.500 cada minuto, siendo sucedidas por un número igual de nuevas células.

Si las recetas que ordena su médico no van dosificadas con toda escrupulosidad, pueden causar gran daño en vez de mejorar la salud. Confíelas a la gran farmacía del doctor Suárez, sita en Galiano y Virtudes. Avise por los teléfonos M-4222 o M-5706, y las irán a buscar inmediatamente.

En una ciudad de Sao Paulo (Brasil) el alcalde municipal decretó una multa de seis pesos a los barberos que le cortaran el pelo a una mujer sin el permiso expreso dél esposo, padre o miembro varón de la familia.

Módica será la pensión que le asignen en el gran hotel "Astor" de Amistad y San Miguel para que pueda vivir disfrutando todas las comodidades durante todo el año sin alteración de precios en ninguna época. Vaya a visitarlo.

La nota final.

—¿Conque ha venido usted ayer de Egipto? ¡Habrá usted estado en el nacimiento del Nilo!

—¡Ay! No pudimos llegar a tiempo... Pero estuve en el bautizo!

A donde debe ir el lector es a ver los elegantes trajes hechos que venden "Le París" de Neptuno y Zulueta, Manzana de Gómez, y "Cincinnati", en Egido 23. Son los almacenes que más han reajustado sus precios.

El colmo de un forzudo.
Doblar una esquina.

Luis M. SOMINES.

Dr. R. Cuervo Barrena

Enfermedades del Corazón—Arterioesclerosis — Hipertensión arterial — Nefritis — Palpitaciones.

EXAMEN ELECTROCARDIOGRAFICO de los enfermos del aparato circulatorio.

ESCOBAR 33

(Entre Animas y Lagunas)

De 3 a 5. Telfs. U-1353 y A-0482.

FERRETERIA DE DRAGONES

Ave. de Italia (Galiano, 124). Teléfono A-3838

VENTA ESPECIAL POR 15 DIAS

HIERRO GALVANIZADO

	Tinas	Depósitos para basura		Cubos	
A	$0.50			8 cuartillos	$0.20
B	0.60	3 galones	$0.90	10 „	0.25
O	0.70	4 „	1.00	12 „	0.30
1	0.80	6 „	1.25	14 „	0.35
2	0.90	9 „	1.50	16 „	0.50
3	1.00	10 „	1.75		

DEPOSITOS PARA BASURA REFORZADOS

DESDE $2.00 HASTA $8.50

SORBETERAS, 15 LTS.: $14.50

TRIDENTES PARA JARDIN, A $1.75, $2.00 y $2.50

NEVERAS, SARTENES Y DEMAS UTILES DE COCINA

PARK CHAMBERS

Cuando venga a Nueva York

Gozará mucho más, si decide honrar este hotel—en el cual tienen su hogar numerosas y distinguidas familias americanas. En ninguna parte de la gran metrópolis se vive con mayor refinamiento . . . ni quietud. Y, sin embargo, está a una cuadra del Central Park y a la misma distancia de los principales establecimientos de la Quinta Avenida, del "subway"; y a pocos pasos más del distrito teatral y de los restauranes elegantes. Está convenientemente situado con respecto a todos los medios de locomoción metropolitana, y a pocos minutos de *taxi* de ambas estaciones ferroviarias. Cocina y servicio insuperables. Habitaciones solas o en apartamentos.

Desde cinco pesos diarios

PARK CHAMBERS, 68 West 58th Street, Nueva York City

Edward H. Crandall, presidente — Dirección cablegráfica: Parkchams

PARK CHAMBERS

REGALO HISTORICO AL GRAL. MACHADO

Recuerdos de la expedición de Playitas en abril de 1895

El Secretario de Agricultura, Comercio y Trabajo envió ayer al Honorable señor Presidente de la República una preciosa caja, confeccionada en la Granja Agrícola de la Habana conteniendo una argolla de bronce y un perno del mismo metal que fueron recogidos entre las cenizas del bote que condujo la expedición de Playitas, en la noche del once de abril de 1895, bote que fué incendiado por orden del Generalísimo Máximo Gómez.

Estas reliquias históricas las donó el Coronel Rosario al también Coronel Lorenzo Despradell quien al morir se las dejó a su viuda quien se las ha donado al General Machado, por el conducto mencionado, y que reside actualmente en la República de Santo Domingo.

Las trajo a Cuba el profesor Amiama Gómez de regreso de su viaje a esa República, donde fué por orden del Secretario de Agricultura para realizar distintos estudios agrícolas.

Al recibir tales objetos el señor Gómez en Santo Domingo, se firmó un acta ante el Canciller de Cuba señor Roque Vilardell.

TOS de los Niños

Coqueluche y Tos Nerviosa

CURA asegurada por el verdadero

JARABE MONTEGNIET

A. FOURIS, Farmacéutico

13, Rue Lacharrière

PARIS

UNGUENTO PAZO

EL MARTIRIO DE LAS ALMORRANAS

Experimentos hechos en casos crónicos han probado que el Ungüento Pazo puede dependerse con absoluta seguridad de dar inmediato alivio.

MARCAS Y PATENTES

LORENZO S. RUIZ

—En práctica desde 1912—

Edificio Casteleiro, Departamento 401. Oficios 18, Cable y Telégrafo "TRADEMARK"

Teléfonos: L-5960 y A-9746.

HABANA.

Esta oficina cuenta con archivo clasificado para la investigación de las marcas.

Dr. GarcíaMendoza

Estómago, Intestino y Vías Biliares. Curación radical y rápida de las Colitis. Trastornos intestinales crónicos de los niños.

De 1 a 4. CONSULADO 25 bajos. Teléfono: F-4295.

Dr. F. M. Souza

Garganta, Nariz, Oidos. Hospitales de New York, Viena, Budapest, Habana. San Lázaro 226, de 2 a 4.

DR. PULGARON

Manzana de Gómez 455

Teléfono A-1862

PRIMERA Y SEGUNDA ENSEÑANZA. ENSEÑANZA SUPERIOR Y LATIN

Visitas y Avisos: de 6 a 7.

LA MAYOR

32 EDIFICIOS

600 EMPLEADOS

SARRÁ

DROGUERIA

ABIERTA TODOS LOS DIAS

TODA LA NOCHE LOS MARTES

FARMACIAS DE TURNO

VIERNES

Dirección	Teléfono
HABANA	
Lamparilla y Villegas	M-5718
B. Maso y Peñalver	M-5450
Zenea 145	U-7018
Gral. M. Suárez y Oquendo	U-6936
Gral. Aguirre y R. Cabrera	M-5422
Padre Varela 1	U-7048
Ave. de Menocal 121	U-7074
R. Mª de Labra y Esperanza	M-5211
Pi y Margall 27	M-4700
Ave. República y F. Andrade	U-6774
Gral. Q. Banderas y Corrales	M-4666
Padre Varela 645	M-5427
Estrada Palma 95	M-4092
Merced 42	M-4370
Luz y San Ignacio	M-4015
Finlay y Soledad	U-6729
Príncipe núm. 19	U-7040
Fernandina 77	M-5365
Vicente Aguilera 67 y 67	M-1736
VEDADO	
Calle 17 entre F y G	F-6222
Calle 2 entre 35 y 37	F-6002
Calle M y 13	F-6245
Ave. de Wilson 109	F-6200
VIBORA	
10 de Octubre 614	I-7242
Milagros y San Anastasio	X-2361
Estrada Palma 59	I-7591
10 de Octubre 443	I-7481
Concepción 18	I-7678
JESUS DEL MONTE Y SANTOS SUAREZ	
Stos. Suárez y Serrano	I-7609
10 de Octubre 218	X-3005
LUYANO	
M. Fernández de Castro 113	I-7713
M. Fernández de Castro 48	X-2348
CERRO	
Salvador y Bellavista	I-7618
Calzada del Cerro 440	M-4230

NOTA.—Este grupo deberá prestar el servicio público todo el día y la noche de los Domingos siguientes: Febrero 10; Marzo 24; Mayo 5; Junio 16; Julio 28; Septiembre 8; Octubre 20; y Diciembre 1º.

EXCEMICIDA

MADAME SENTOURE

Maravillosa pomada francesa infalible para eczemas, herpes, peoriasis, ácido úrico, etc. Poderoso específico para llagas, úlceras crónicas. ¡Curas asombrosas! Venta: Sarrá, Johnson, Tacheguel. Depósito: Máximo Gómez 412. Dr. Morist.

M.E.C.D. 2016

¿Siente Usted Necesidad de Acostarse?

¿Tiene usted gana de volver a acostarse después de vestir a sus niños, de servirles el desayuno y de mandarlos a la escuela? ¿Siente usted repulsión por el trabajo diario del lavado de trastos y de la limpieza de la casa? ¿Está cansada y desalentada?

Si usted no está bien, ni usted ni sus niños pueden sentirse felices y contentos. El insomnio, la nerviosidad y otros padecimientos provenientes del decaimiento se pueden vencer mediante el uso regular del Compuesto Vegetal de Lydia E. Pinkham.

Mujeres de toda edad lo han usado por más de cincuenta años como tónico para el cansancio.

Si usted está decaída y nerviosa, fatigada y sin valor, comience a tomar hoy el

Exija este empaque

Compuesto Vegetal de Lydia E. Pinkham

el que le ayudará a llevar a cabo su trabajo con mucho mayor facilidad.

De venta en todas las farmacias.

LYDIA E. PINKHAM MEDICINE COMPANY, LYNN, MASS., E. U. DE A.

CABLES DE ESPAÑA

MERCEDES PARA LOS ESTUDIANTES

El Liberal pide al gobierno que extreme su benevolencia

MADRID, Mayo 23.—(AP)—El periódico "El Liberal" y otros diarios se congratulan de la terminación del conflicto universitario, creyendo que con motivo de las Exposiciones, la reunión del Consejo de la Sociedad de las Naciones y otros actos internacionales que se celebran en Madrid, Barcelona y Sevilla, era necesario absolutamente el restablecimiento de la normalidad universitaria.

"El Liberal" agrega:

"Por todas estas razones que están más allá, mucho más allá, de los pleitos de familia en el inmenso hogar nacional, el día 24 de este mes, señalado para la reapertura de las Universidades producirá en el país esa interior satisfacción que no ha sentido mientras estuvieron cerradas, y para que esa satisfacción sea completa, para que no la empañen resquemores de ninguna clase y que no resulte regateado lo que se dió como merced, circunstancia que obliga a colmar la medida si ha de haber generosidad, para esto, repetimos, es necesario que no se hagan esperar más de lo debido aquellas otras disposiciones complementarias de las que ya promulgó el Gobierno en la Gaceta, abriendo las aulas universitarias".

"EL IMPARCIAL" HABLA DE LOS MOMENTOS ACTUALES OE ESPAÑA

MADRID, Mayo 23.—(AP)—El periódico "El Imparcial" publica un editorial en que habla de los momentos actuales de España y dice:

"Vivimos en momentos de tanta intensidad como amplitud. El hidalgo ha dejado tiempo há la lanza en astillero y adelantándose a hacer los honores de su casa a los huéspedes, desde su espléndido zaguán de Barcelona y en la maravillosa cancela de Sevilla, los muestra nuestra patria: esta es España".

SE NIEGA A PAGARLE

Miguel Aldama Hernández, vecino de Morro número 9, denunció a la policía, que estuvo trabajando por su oficio varios días con Manuel Capote, cocinero de la casa de huéspedes situada en Prado número 93 y al tratar de que le abonara su trabajo, se ha negado a ello, amenazándolo con maltratarlo de obras si insistía en ello.

LA CLAUSURA DEL TEATRO DE APOLO

El 30 de jnio cerrará la catedral del género chico

MADRID, Mayo 23. (AP).— El Teatro Apolo, llamado la Catedral del Género Chico, el clásico teatro madrileño donde se estrenaron la mayoría de las zarzuelas de los últimos tiempos, se cerrará definitivamente el 30 de Junio. El Banco de Vizcaya, que ha adquirido la propiedad de esa finca, comenzará a derribar el teatro el día primero de Julio para construir su sucursal madrileña.

Antes de terminar la temporada se celebrará un gran homenaje al teatro que desaparece, participando algunos de los intérpretes de las obras más populares que se estrenaron en Apolo así como autores de la época.

Los periódicos dedican grandes artículos lamentando la demolición.

UNA CAIDA

En el tercer centro de socorros fué asistido Luis Martínez Leira, de 15 años y vecino de Santa Ana 61, de conmoción cerebral, que se produjo al caerse frente a su domicilio.

CONSORCIO DE LOS ARROCEROS

Ha creado una caja de préstamos destinada a los agricultores

VALENCIA, Mayo 22. (AP). — El consorcio arrocero ha acordado adquirir una maquinaria secadora al objeto de salvar las cosechas amenazadas por la lluvia, y ha creado una Caja de préstamos a los agricultores con el fin de que puedan negociar desahogadamente con sus granos. Hace gestiones, al mismo tiempo, para obtener la rebaja de los fletes y primas.

El Consorcio se congratula de los resultados que ha dado hasta ahora la propaganda para el uso del arroz en las Exposiciones de Sevilla y Barcelona.

En breve comenzará un ciclo de conferencias en toda España y despachará cocineros a todas partes a fin de que enseñen la manera de condimentarlo.

INAUGURACION DE UN SANATORIO

El marítimo de Calafell, en Barcelona, asistiendo los Reyes

BARCELONA, mayo 23. (AP) Los Reyes Don Alfonso y Doña Victoria inauguraron esta tarde el Sanatorio Marítimo de Calafell, pueblo situado en la costa de la provincia de Barcelona. El Sanatorio se encuentra instalado en un lugar pintoresco, entre pinares, y frente al mar. Al paso de los Reyes por Barcelona desde el Palacio de Pedralves numeroso público ovacionó a los soberanos.

Estos recorrieron el Sanatorio, elogiando su instalación modernísima y regresaron ya de noche a Barcelona.

En la noche de hoy comieron los Reyes en el Restaurant "Embassadeur" con la sección francesa de la Exposición Universal, con motivo de estar celebrándose la Semana Francesa. Al banquete asistieron el general Primo de Rivera, el personal palatino y todas las personalidades francesas que se encuentran en Barcelona.

Por lo demás reina gran animación en las calles y es grande el número de curiosos que se encuentra apostado en las cercanías del Restaurant Embassadeurs para ver al Rey, a Primo de Rivera y otros comensales.

SEÑORA HERIDA EN UN CHOQUE

Suspensión de un baile por haberse causado un escándalo

El vigilante 24, de la Policía del Puerto, detuvo en los muelles de Arsenal, al mestizo Nicolás Aguilar Armenteros, natural de la Habana, de 16 años de edad, vecino de Banderas núm. 14, por ser el autor de las heridas inferidas el día 16 de los corrientes en el parque de Jesús María a Eligio Herrera. En la mañana de hoy, el detenido será puesto a disposición de la autoridad judicial correspondiente.

VIOLENTO CHOQUE

En la esquina de O'Reilly y Mercaderes, tuvo lugar ayer tarde un violento choque entre los autos 13580 propiedad del doctor Alfredo Figueroa, Capitán del Ejército Nacional, que conducía el soldado Carlos Manuel Valdés y 1348, dirigido por Basilio Perts, vecino de Guanajay. En el accidente sufrió lesiones de carácter leve, la señora Esperanza Montero Rodríguez, esposa del doctor Figueroa, que viajaba en su máquina. Este vehículo sufrió averías de consideración.

FALLECIMIENTO

En el Hospital Reina Mercedes, falleció después de haber sido sometido a una delicada operación quirúrgica, Manuel Díaz Pérez, caballericero del Cuerpo de la Policía Nacional. El cadáver fué entregado a sus familiares para que procedieran al sepelio.

La policía de la tercera estación, se vió precisada a suspender un baile que se celebraba en los bajos de Pernal núm. 9, con motivo de haber sostenido una riña en el mismo Lorenzo Pedro Martínez, marinero: Cipriano Villa Sotolongo, músico y vecino de Misión núm. 54 y Miguel Sotolongo Pedroso, con domicilio en Castilleja núm. 11.

DENUNCIA DE HURTO

Ignacio González Piñera, mensajero y vecino de Pocito núm. 13, denunció a la policía, que de la puerta de la casa núm. 2, de la calle de San Martín, le hurtaron la bicicleta de su propiedad, valorada en 15 pesos, sin que tuviera sospechas en persona alguna.

ANCIANA LESIONADA

En el tercer centro de socorro, fué asistida de lesiones de carácter menos grave, la anciana Josefa Fernández Herrera, natural de Pinar del Río, de 51 años de edad y vecina de Atocha numero 3.

LOS CONDENADOS EN GIBRALTAR

Fueron varios funcionarios por los sucesos de La Línea

GIBRALTAR, mayo 23 (A. P.) Ha terminado la causa que se inició en Algeciras contra los funcionarios de aduanas que aparecían acusados de haber causado la muerte a varias personas en La Linea, durante recientes alborotos, con la sentencia dictada por la Audiencia, condenando a veinte procesados a distintas penas desde diez y ocho a treinta y seis meses e indemnización de cinco mil pesetas a las familias de las víctimas.

UNA REYERTA DE MADRUGADA

Varios individuos se fueron a las manos quedando dos heridos

Varios individuos promovieron una riña tumultuaria esta madrugada en la calle de Prado, entre las de Animas y Trocadero, resultando dos de los contendientes con lesiones de gravedad en la cabeza y en la cara, causadas, al parecer, con manoplas.

Nómbranse los lesionados Manuel Santiago, natural de Camagüey, de 22 años de edad, y vecino de Empedrado número 12, y Gabriel Prieto, de Virtudes 24.

Ambos fueron asistidos en el primer centro de socorros por el médico de guardia.

Como uno de los contendientes y autor de dichas lesiones, fué detenido por la policía de la primera estación un joven llamado Col Quirós, vecino de Manrique 24.

A la hora en que cerramos esta edición proseguían las actuaciones.

LA EXPLOSION DE UNA LAMPARA

La desaparición de un tripulante del vivero Patria. Auto hurtado

AUTOMOVIL SUSTRAIDO

En la tercera estación de policía denunció Marcelino Suárez del Portillo domiciliado en calle 8 núm. 233 que dejó frente a la Manzana de Gómez el automóvil de su propiedad 4821 el cual le fué sustraído, estimándose perjudicado en $2.400.

SE CAYO DE LA AZOTEA

En el primer centro de socorros fué asistido Rodolfo Mora Martínez de 4 años de edad, vecino de O'Farrill 7, de graves contusiones diseminadas por el cuerpo las que sufrió al caerse de la azotea y dados sus cortos años sufrió el accidente.

DANDO CRANQUE

Ernesto Carrión Carrillo, de 14 años de edad y domiciliado en Vapor 51, tuvo que ser asistido en el Hospital Municipal de la fractura del brazo derecho, la que se produjo casualmente en el garage situado en Hospital 11, al darle cranque a un automóvil.

TRIPULANTE DESAPARECIDO

En la Policía del Puerto, dió cuenta anoche Celestino Bayolo Permuy patrón del vivero "Patria" que su tripulante Juan José María Ceijas, de 21 años de edad ha desaparecido y teme le haya ocurrido alguna desgracia.

UNA EXPLOSION

Francisco Chano natural de España, de 26 años de edad y domiciliado en Galiano núm. 85, fué asistido en el segundo centro de socorros de una herida en la región palmar derecha y quemaduras de primero y segundo grado diseminadas por el rostro, calificadas todas de pronóstico grave, que sufrió en una tienda de ropas, al explotarle una lámpara de magnesio en los momentos que sacaba una fotografía.

Revela el verdadero sabor de los licores

"CANADA DRY"

Reg. U. S. Pat. Off.

El Champaña de los Ginger Ales

Agentes Exclusivos y Distribuidores
Otheguy & Cía.
Barnet 14 Habana

FLY-TOX *mata las hormigas, no mancha y es fragrante*

EXAMENES FIJADOS EN EL INSTITUTO

De mayo 27 a junio 1. — La entrega de notas de Cívica

OFICIALES INCORPORADOS

Mayo 27. 8 a. m. Gramática Castellano. 2 p.m. Inglés 2o. curso.

Mayo 28 8 a. m. Francés 2o., curso. 2 p. m. Historia Natural.

Mayo 29. 8 a. m Literatura Castellano. 2 p. m. Francés 1er., curso.

Mayo 30. 8 a. m. Geografía Universal.

Junio 1. 8 a. m Algebra.

El día 24 a las 9 a. m., se entregarán las notas de Cívica.

ENVIAMOS GRATIS
Importantes y Valiosos Secretos

Descorra el velo y descubra ante sus ojos los maravillosos secretos de todas las edades. Desconcerte a sus amigos por medio de la mágia y gane dinero. Los secretos industriales lo harán rico. Aprenda a ser su propio patrón, aprenda los secretos de la salud y del éxito, y enterese de todos los misteriosos secretos que durante tanto tiempo ha ignorado. Informese acerca de los mejores libros que nunca se hayan impreso en español y aprenda los secretos y misterior que ellos enseñan. Instrúyase acerca de todo. No aguarde ni un momento más para hacer que la buena suerte esté con Ud. A la mano tiene su buena fortuna. Nuestra circular GRATIS impresa en español lo informará acerca de todo. Escríbanos hoy mismo pidiendonos dicha circular y se la enviaremos en el acto enteramente gratis. Dirija su carta a

COLUMBIA SALES CO.
1596 Oakland Ave., Depto. C
Milwaukee, Wis., E. U. A.

Los
CUELLOS
SUAVES NUEVOS
ARROW
MARCA FLECHA

Se Fabrican de una tela muy resistente, encojida de antemano y que permanece blanca

De Venta en los almacenes de más importancia
CIA. CLUETT PEABODY DE CUBA, *Fabricantes*

LA REGENTE

Neptuno y Amistad

Estando próxima la subasta de prendas empeñadas que adeudan seis meses de interés, rogamos a sus propietarios pasen a pagar los mismos para evitar que sus prendas vayan al remate.

Ofrecemos un surtido de excelentes joyas, que procedentes de empeño realizamos a precios sin competencia. Seguimos dando dinero al más bajo interés de plaza.

CAPIN GARCIA Y Cía.

FRUTOS CUBANOS EN NUEVA YORK

Los precios de las piñas tienden al mejoramiento

El Comisionado Especial en su cablegrama del 22 del actual, informa lo siguiente a la Secretaría de Agricultura, Sección de Fomento y Expansión Comercial

"Cargamento piñas "Orizaba", subastóse hoy. Clase 18 vendióse de dos veinte a dos treinta; clase 24 de dos veinte a dos treinta; clase 30 de uno ochenta a uno noventa; clase 26 de uno sesenta a uno ochenta y cinco punto Puerto Rico ayer obtuvo mismo precio espérase próximos embarques disminuyan unido tiempo mejora subirá precio nuestra punto Ajíes dos pesos; berenjenas uno medio a dos. Mercado congestionado enviaré informes correo".

Los precios de las piñas tienden a mejorar. Perseveren nuestros sosecheros en enviar frutos de superior calidad y si los arribos de otras procedencias disminuyen como es de esperar, las nuestras obtendrán precios altos. Las fluctuaciones en los precios son inevitables; lo que hay que tratar es de obtener un buen promedio general, y ello solo se logra con la vista fija en el mercado consumidor procurando abastecerlo sin abarrotarlo y mandando siempre fruto excelente, bien envasado y en las condiciones de madurez requeridas.

FLY-TOX
Mata Los Insectos Que Infestan el Hogar

MUEBLES FINOS
FACILIDADES DE PAGO

Alquilamos Sillas de Tijera

MONTE 180 TEL. A. 3606

La Casa Grande

COMISION HONORIFICA AL DR. R. L. HERNANDEZ

El señor Secretario de Instrucción Pública y Bellas Artes, ha dictado una resolución confiriendo comisión honorífica al doctor Ricardo L. Hernández, ayudante de la Cátedra número 36 (Radiología y Fisioterapia) de la Escuela de Medicina, de la Facultad de Medicina y Farmacia de la Universidad de la Habana, para que realice estudios en los Estados Unidos de América, relacionados con la Cátedra que profesa; debiendo rendir un informe al terminar esta comisión, que durará seis meses, a partir del día primero de Junio próximo.

ROBO FRUSTRADO EN UNA FABRICA

Violentaron la puerta de la casa Máximo Gómez No. 7

A la hora de cerrar la presente edición, nos informa telefónicamente uno de nuestros repórters policíacos, que se acaba de descubrir en la Fábrica de Gener, situada en Máximo Gómez número 7, un robo frustrado, ya que el encargado de la misma ha encontrado violentada la cerradura de la calle. Teniéndose en cuenta que la puerta principal que da a la citada cerradura ha sido rota por la parte interior, se presume que los ladrones quedaron dentro del establecimiento, teniendo necesidad de romperla para salir.

Según declaración del propio encargado de la Fábrica, los ladrones no pudieron llevarse nada.

ACUSADO DE DESOBEDIENCIA

El sargento Lozada le dió cuenta al Juez Correccional de la Sección Cuarta, que había sido desobedecido al hacerle la señal para que detuviera la marcha en la esquina de 12 y 23, al motorista 3568, Jesús Fariño, que manejaba el tranvía 458, con el que estuvo a punto de arrolar a numerosas personas que le había dado paso

SERENATA AL ALCALDE GOMEZ

Se la dió anoche en su casa la banda de Santiago de Cuba

Ayer nuestro Alcalde, doctor Miguel Mariano Gómez, se vió obsequiado por un concierto ofrecido en su residencia particular de la Avenida de Martí y Trocadero, por la magnífica Banda de Música del Municipio de Santiago de Cuba, que ha venido a nuesta Ciudad a tomar parte en el concurso de bandas.

El Alcalde de Santiago de Cuba, doctor Arnaz, participó al doctor Miguel Mariano Gómez el deseo de los músicos de la capital de Oriente, de ofrecerle esta muestra de simpatía.

Al terminar el concierto, los profesores de la Banda Municipal de Santiago de Cuba fueron espléndidamente obsequiados por el Alcalde habanero, que los felicitó por el mérito de las piezas musicales ejecutadas, agradeciéndoles en extremo la gentileza que habían tenido para con él.

LA BANDA MUNICIPAL DE CIENFUEGOS

También el Alcalde de la ciudad de Cienfuegos ha participado al doctor Gómez Arias, que la Banda Municipal de aquella población, está deseosa de ofrecerle un concierto en su domicilio.

UNA SEÑORA HA QUERIDO QUEMARSE

Se impregnó las ropas con alcohol, al que puso fuegoo

En horas de esta madrugada fué asistida en el Hospital Municipal, por el doctor Vega, la señora Juana María Bosque, esposa del sargento Humberto Carrera, vecino de Pasaje D, en Buena Vista, de quemaduras diseminadas por el cuerpo, las que se causó con ánimo de suicidarse.

Para realizar sus propósitos se impregnó las ropas con alcohol, al que puso fuego.

ES MUY SENTIDO UN FALLECIMIENTO

Un hijo del doctor Graupera, presidente del Colegio Médico

(Por Telégrafo)

ESMERALDA, mayo 23. — DIARIO DE LA MARINA, Habana. — Inmensa pena ha causado en ésta la sensible pérdida del niño del doctor Gustavo A. Graupera Capablanca, en la Habana, ocurrida anoche, por ser muy estimados sus padres en ésta. Graupera es el actual presidente del Colegio Médico de este términoy presidente del Liceo. — Corresponsal.

UN RARO SUCESO EN LOS REMATES

Arrojaron un mulo muerto para perjudicar a un hombre honrado

REMATES, mayo 23. — DIARIO DE LA MARINA. Habana. — En un potrero del señor Prisco Suárez, honrado padre de familia, apareció recientemente un mulo muerto, propiedad de Domingo Gutiérrez, quien acusa al primero del hecho, lo que ha causado general indignación por ser el señor Suárez persona de intachable conducta, a quien nunca, en cincuenta y dos años, se le ha visto acusado frente a los jueces. Estiman los vecinos que el señor Suárez ha sido víctima de una villana acción, pues seguramente los que mataron el mulo lo arrojaron luego a aquel potrero para buscar la impunidad de su delito, comprometiendo a una persona honrada y buena. La Guardia Rural y la policía deben investigar este hecho. Su dueño aprecia al animal en 75 pesos. — José María Buttari, corresponsal.

LOS Reyes Magos

LA JUGUETERIA MAS GRANDE DEL MUNDO
LA CASA DE LOS REGALOS

CARROUSSELS sin toldo $22.00

Lleve a su casa un tío vivo en miniatura. Un juguete fuerte, resistente, hecho para la intemperie.

Es la mejor distracción para sus niños.

"Los Reyes Magos"

GALIANO 73 TELF. A-5278

El Cosedor Spool-O-Wire

Máquina para Coser Papeles

(Fabricada por la Remington Typewriter Company)

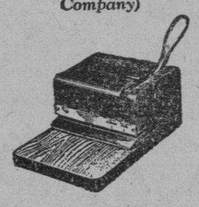

Hace automáticamente 15,000 grapas de un solo carrete de alambre. En una sola operación corta el alambre y cose de dos a cuarenta hojas de papel.

REMINGTON TYPEWRITER CO. OF CUBA.
O'Reilly 31.
Telefs. A-2828, M-7117.

FLY-TOX
DESTRUYE LA POLILLA
y Sus Huevos y Larvas

AVISO

TRIUNFO LA JUSTICIA

Los bien impresos discos en que la Victor Talking Machine Co., editó

MAMA INES

la conga, la de verdadero sabor criollo, la que debió triunfar y triunfará en definitiva, interpretada por el Sexteto Habanero y el tenor cubano Miguel de Grandy, salieron ya del cautivero en que los mantuviera por más de diez meses, la causa a que dió origen una injustificada denuncia del señor Luís Winfree y Díaz, a quien se ha negado todo derecho sobre la obra, y la condición de autores, a los que pretendían serlo de ella, señores Bolívar Alpizar y José R. García. Ha quedado por lo tanto, firme la sentencia absolutoria de los Gerentes de Vda. de Humara y Lastra S. en C., que en este asunto hubo de pronunciar la Sala Primera de lo Criminal de esta Audiencia; y declarado sin lugar por el Tribunal Supremo, el recurso de casación que contra la misma estableciera el denunciante.

M.E.C.D. 2016

SE VAN....
DEJÁNDONOS IMBORRABLES HUELLAS: DE HIDALGUIA Y GENTILEZA, LA EMBAJADA ESPECIAL QUE NOS ENVIARA SU MAJESTAD A BORDO DEL "ALMIRANTE CERVERA", ORGULLO MUY JUSTO DE LA ARMADA ESPAÑOLA; Y DE PERICIA Y ARROJO ESOS DOS CABALLEROS DEL AIRE, JIMÉNEZ E IGLESIAS, QUE AL REALIZAR EL MÁS CIENTÍFICO Y TEMERARIO DE LOS VUELOS, HAN COLOCADO A LA CABEZA DEL MUNDO LA AVIACIÓN ESPAÑOLA.
¡NOS DEJÁIS LOS CORAZONES HENCHIDOS DE CARIÑO A ESPAÑA!
¡FELIZ VIAJE A TODOS!
CERVEZA
Polar
CLARA ESPECIAL
¡CADA DIA MAS!
¡CADA DIA MEJOR!
Cía CERVECERA INTERNACIONAL S.A.
R. Eiffo.

M.E.C.D. 2016

Celebre Estas Fiestas Tomando
VINO
Marqués de Riscal
Y CHAMPAGNE
Moet et Chandon
Distribuidores Francisco Tamames
OBRAPIA 63
TEL. A-3314 HABANA

Protesta por Pesada Broma

A G J—1-5698
Baños de Mar
Las Playas
de Juan Corujo
Calle D y Mar, Vedado
Teléfono F-1272
Abierto al Público
El primero de Mayo quedó inaugurada la Temporada de 1929.
Los ómnibus en Línea y Baños.
Las Playas del Vedado, El balneario distinguido.

Casa Isabel
NEPTUNO 44
ENTRE AGUILA Y ANIMAS
Plisado Francés
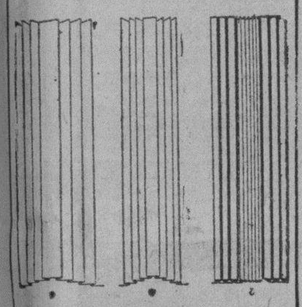
Tres de los innumerables modelos de plisado francés garantizado, que hacemos en nuestros talleres. Nuestros trabajos de
BORDADOS, CALADOS Y CONFECCIONES
también son garantizados.
LIQUIDACION
Pantalones de Opal, bordados, colores de moda, a 85 cts. uno. Juegos de Opal en colores, bordados, a 95 cts. y $1.25 juego. De hilo con bordados, colores surtidos, a $2 85 el juego.
SE RECIBEN ORDENES DEL INTERIOR.

Los directores de la caja de ahorros del Centro Asturiano

El presidente de la Caja de Ahorros de los socios del Centro Asturiano nos envía la siguiente carta-protesta:

Habana, 23 de mayo de 1929.
Señor Fernando Rivero,
Redactor de Sociedades Españolas, DIARIO DE LA MARINA, Ciudad.

Muy señor nuestro y amigo:

Ayer se ha hecho publicar en periódicos y se han repartido por la ciudad impreso en pasquines el siguiente anuncio:

"Esta noche gran homenaje a los aviadores españoles Jiménez e Iglesias en los jardines de Geyer's (Arroyo Arena) invitados por los directores de la caja de ahorros del Centro Asturiano Habana, 22 de mayo de 1929".

Para nosotros hubiera sido un grandísimo honor brindar ese obsequio a los intrépidos aviadores que tan alto han puesto el nombre de España; pero como lo publicado es absolutamente incierto y no sabemos con qué intención se utilizó nuestro nombre para ese anuncio nos interesa mucho hacer la aclaración, rogándole la inserción de esta carta.

Gracias anticipadas y nos repetimos atentos s. s.
Caja de Ahorros de los socios del Centro Asturiano.
Manuel Rodríguez,
Presidente.

LOS TURISTAS DEL RESOLUTE

Las personas invitadas para esperarlos irán en remolcador

En la Pila de Neptuno, al lado del Muelle de Caballería, se situará hoy a las 8 a. m., el remolcador Atlántica en el que saldrán a recibir a los turistas del trasatlántico Resolute las personas invitadas a este acto por el doctor Carlos Miguel de Céspedes, Secretario de Obras Públicas y el doctor Carlos Manuel de la Cruz, Presidente de la Comisión Nacional para el Fomento del Turismo.

Acompañarán a los invitados en el remolcador Atlántica una banda de música del Ejército.

Sea usted previsor:
"VAYA EN LA EXCURSION"
CIA. IBERO-AMERICANA DE EXCURSIONES, S. A.
Obispo 15 F. Habana. Tel. A-7578.

HABANERAS

CATALINA LASA DE PEDRO

EN VIAJE DE REGRESO

En días felices.
Bajo un ambiente de alegría.
Adorna así hoy a la patria una viajera que ha paseado por lejanos mares la gloria de su belleza.
Es la señora de Pedro Baró, la elegante, la encantadora Catalina Lasa.
El gran vapor **Resolute**, al arribar hoy a estas playas, nos devuelve a la dama que es una de las más preciadas galas de la buena sociedad.
Son muchos a esperarla.
Y a recibirla alborozados.
En su hogar, y celebrando su regreso, preparan actos diversos las amigas mejores de la señora Catalina Lasa de Pedro.
Llega por la mañana.
Y le anticipo mi bienvenida.

GRAN TARDE EN CHATEAU MADRID

Bulliciosa y alegre.
Plena de júbilo.
Esto promete ser la tarde de hoy, desde las cuatro hasta las seis, en el pintoresco Chateau Madrid.
Una fiesta se celebra.
De poderosos alicientes.
En honor de la sociedad cubana y la colonia española la ofrece el Almirante Mateo García de los Reyes, Ministro de Marina, que ha venido presidiendo la Embajada Especial Española para la toma de posesión del General Gerardo Machado.
Trátase de la fiesta que estaba acordada, en un principio, para darla en el **Almirante Cervera,** que como sabrán todos se hace a la mar en la mañana del domingo con dirección al puerto de Cádiz.
De invitación.
Rigurosa a la entrada.

EL BANQUETE DE HOY

Una demostración más.
De alta importancia.
El banquete que en obsequio del Honorable Presidente de la República ofrece esta noche el Comité de Sociedades Españolas que preside el señor Alfredo Cañal.
Exponente de gratitud por su acertada y constante actuación hispanocubana.
Celébrase en el Centro Gallego.
Con numerosos cubiertos.

EN LA IGLESIA DEL CERRO

Bodas de fin de mayo.
Varias las concertadas.
Entre las primeras de la entrante semana, la de Aurora Dieguez, gentil y muy graciosa señorita, y el joven Florentino Moral.
Han sido designados padrinos la señora María Elry y el señor José Corral.
Se celebrará el lunes.
En la Iglesia del Cerro.

(Continúa en la pág. SIETE)

Joyería "El Gallo"
FINISIMAS VAJILLAS DE CRISTAL ULTIMA CREACION
OBJETOS PROPIOS PARA REGALOS
SAN RAFAEL E INDUSTRIA TELEFONO A-2738

Fin de Siglo

Para el verano de 1929
SOMBREROS QUE COMBINAN **INDIVIDUALIDAD, ELEGANCIA** Y ESTRICTA **SUJECION A LA MODA,** CON UNA AMPLISIMA ESCALA DE PRECIOS "RAZONABLES" PARA TODOS LOS PRESUPUESTOS.
Los Diseñados
1. De legítimo Pará, en color natural, con un fino plegado de cinta. 2. En Bakou de brillo, combinado con dos bieses de gros-grain de color, haciendo fino contraste. 3. Un estilo nuevo, en imitación de encaje de malla, combinado en varios tonos de terciopelo de seda. Y 4. Un gracioso estilo irregular en fino Perlé blanco, con adorno de cinta de falla muy fino, en dos colores de moda.
PRECIOS "RAZONABLES" QUIERE DECIR ESTRICTAMENTE AJUSTADOS AL GRADO DE CALIDAD DE CADA ARTICULO. NO VENDEMOS SOMBREROS "CAROS" NI SOMBREROS "BARATOS", SINO SOMBREROS MAS O MENOS COSTOSOS, SEGUN QUE LA CALIDAD SEA MAS O MENOS FINA EN CUANTO A TIPO DE PAJ9 O COMPLEJIDAD DE ADORNO Y CONFECCION.
Por lo demás, nuestro nuevo surtido comprende de estilos y calidades sumamente variados:
Preciosos modelitos en paja de jersey, estilo turbante, con ribetes de cinta de falla, en beige, rojo, verde, natural etc., a $5.50. Sombreros de paja de falla de color natural y forma mediana, imitando Panamá, a $5.75. Sombreros medianos de paja Milán, adornados con un lazo de cinta de terciopelo negro y el ala irregular, a $7.75. Sombreros de paja Bakou, en forma de cloche, estilos propios para jovencitas y adaptables para vestidos de calle, a $7.75. Bellos modelos de gran novedad, en paja Bakou tejida imitando encaje de malla, de formas medianas, con preciosos trabajos de cinta de terciopelo, en varios colores, a $8.00. Sombreros de paja Pará, de color natural o negro, en formas muy adaptables, adornadas con cinta de falla y lindos pliegues en el ala.
¡LIQUIDACION!
1,000 SOMBREROS DE PAJA
QUE VALIAN A $3.00 y $5.00
se ofrecen ahora en el Departamento de San José (vea algunos en la vidriera) a estos dos precios:
a 50 cts.! y 90 cts.!
HEMOS REBAJADO VARIOS ESTILOS DE MODELOS PARA LUTO A $2.50, 3.50 y 5.50

6 Elementos esenciales para la salud

QUAKER OATS es un alimento sano y natural, perfectamente equilibrado, y concentrado.
Los carbohidratos y grasas que contiene proporcionan energías; su proteína forma músculos y sus sales minerales fortalecen los huesos, enriquecen la sangre y tonifican los nervios; sus vitaminas son esenciales para gozar de salud y las substancias fibrosas que contiene facilitan la digestión.
Estos seis elementos nutritivos, tan perfectamente combinados en Quaker Oats, constituyen una generosa ofrenda de la Naturaleza a la humanidad, que debemos aprovechar.
—¡Y qué delicioso es! Pueden prepararse con él un sinnúmero de platos exquisitos que invitan a comer.
Exija siempre la lata Quaker. Fíjese en que tenga el nombre Quaker Oats y la bien conocida imágen del Cuáquero.
Quaker Oats
2077

CINCO MILLONES DE PESOS SE PROPONE INVERTIR SANTIAGO DE CUBA EN OBRAS

Mil casas para el barrio obrero. Un Palacio Municipal, un Hospital de Emergencias y un nuevo Mercado. El plan

En la mañana de ayer estuvieron en la Secretaría de Gobernación los Concejales que forman la Comisión designada por el Ayuntamiento de Santiago de Cuba para asistir a la toma de posesión del Presidente de la República y a los festejos con que ésta ha sido solemnizada. Formaban la misma los señores Urbano Blanco, Secretario de la Corporación, doctor Montero Zambrana, Luis Felipe Moncada y Rafael Carbonell. La entrevista sostenida con el Gral. Delgado se prolongó largo rato, por haberse tratado en ella de interesantísimos temas que importan extraordinariamente a aquella región.

La Comisión de Concejales de Santiago de Cuba, como ya lo ha hecho con anterioridad el Alcalde de la Capital de Oriente señor Desiderio Arnaz está gestionando la previa aceptación de un vasto plan de obras de importancia en aquella ciudad, para colocarla, en lo que a sus servicios públicos se refiere y a su embellecimiento y ornato, a la altura de las principales capitales modernas. El plan ha sido concebido por el señor Arnaz y se le conoce por el proyecto de su nombre.

Tanto dicha autoridad municipal, como los concejales ansían obtener la aceptación del mismo, para que una vez votado por el Ayuntamiento, no vaya a ser objeto de un veto o una suspensión, toda vez que ya se tienen lisonjeras ofertas por parte de unas once compañías cubanas y extranjeras, para la realización del empeño, si el plan se aprueba por las autoridades ejecutivas.

Consiste el plan Arnaz en la construcción de un barrio obrero con mil casas para los trabajadores; un palacio Municipal de acuerdo con la extraordinaria importancia de Santiago de Cuba, un Hospital de Emergencias y ampliación de los servicios de sanidad municipal creches, servicio de higiene infantil, preventorio anti-venéreo dispensario anti-tuberculoso y otros departamentos análogos y la construcción de un mercado moderno amplio, en condiciones de abastecer las crecientes necesidades del consumo de aquella importante capital.

El plan, en conjunto, importaría unos cinco millones de pesos, y se ha concebido la idea de pagarlo en veinte años consignando en cada un presupuesto anual, durante esos cuatro lustros, la cantidad que proporcionalmente corresponda a dichas obras.

Aunque aun no se le ha dado a las autoridades de Oriente una contestación satisfactoria, se tiene entendido que el Plan Arnaz disfruta de las más amplias simpatías del Ejecutivo y que acaso de un momento a otro se le dará la autorización para realizarlo.

LA SUSPENSION DEL ALCALDE DE CIEGO DE AVILA

En la mañana de ayer estuvo en la Secretaría de Gobernación el Senador señor Modesto Maidique, conferenciando con el Gral. Delgado. Aunque de esta entrevista se ha guardado reserva, se tiene entendido que de un momento a otro será repuesto en su cargo de Alcalde de Ciego de Avila el señor Gerardo Maidique. Para ello se piensa como una fórmula que mantenga el prestigio gubernativo del señor Villena, que éste reconsidere su disposición suspendiendo al Alcalde mencionado y dándole nuevamente posesión de su cargo.

VIGILANTE ARROLLADO

Celestino Cordero Fernández, chofer del auto 15525, fué acusado por el vigilante 1028, de haberle arrollado el caballo que montaba por la esquina de Martí y Cárcel. El chofer alegó que el cristal del parabrisa estaba mojado, siendo esta la causa de que no viera al vigilante.

Mah-Jong
Ultimo Código Cubano de Leyes
De venta:
"Librería Académica"
Neptuno 57. Telf. A-9421

CONFERENCIA DEL DOCTOR ARGÜELLO

La quinta y última de la serie en el centro cultural J. Martí

La quinta y última conferencia del doctor Santiago Argüello, que viene estudiando, en sus múltiples aspectos, la personalidad tan extraordinaria como sugestiva del egregio y proteico artista Leonardo de Vinci, tendrá efecto hoy viernes a las 5 p. m., en los salones de La Cruz Roja y bajo los auspicios del centro cultural José Martí.

El título que a su disertación ha puesto el doctor Argüello, no puede ser más interesante: El último misterio en los postreros años de Leonardo de Vinci.

En las cuatro conferencias que han precedido a la que, encantados, como siempre, oiremos hoy, el doctor Argüello ha realizado el recuento la labor del portentoso Leonardo, haciendo galas de su ingente erudición, de su poderosa sindérisis, de su aguda capacidad analítica y de las bellezas de su estilo sugerente.

Cada asociado del centro cultural José Martí, puede invitar a una persona de su amistad, para asistir a tan amena prédica.

SARGENTOS DE AVIACION Y DE LA MARINA ESPAÑOLA, HOMENAJEADOS

Les fué ofrecido un banquete por sus compañeros, los Sargentos del Ejército cubano, destacados en el E. Mayor

Brillante resultó la comida homenaje a los Sargentos españoles Calvo, Zarrasqueta y Lugo, los dos primeros mecánicos del "Jesús del Gran Poder", y el tercero de la dotación del "Almirante Cervera", por los Sargentos del Estado Mayor del Ejército de Cuba, para estrechar los lazos de confraternidad entre las clases de ambos Ejércitos.

Para las ocho de la noche, estaba anunciado el banquete, en la hermosa terraza del "Cerro Moderno", situado en la Calzada del Cerro esquina a Primelles, la que estaba adornada con toda la minuciosidad con que acostumbran a hacerlo los señores Arias y Compañía.

En un amplio salón, engalanado con banderas de Cuba y España, fueron acomodándose los Sargentos del Estado Mayor, esperando la llegada de sus compañeros, que en busca de los Sargentos hispanos llegaron con toda puntualidad.

Fué un acto de compañerismo, sencillo y espléndido.

Presidían la mesa los Sargentos homenajeados, teniendo a sus lados a los de su igual clase cubanos, que a continuación se expresan.

Marcelino Camblor, Francisco Planes, Emilio Aivarez Mieres, Euciceno Franco, y Fausto Rodríguez, que fueron los organizadores de este acto de camaradería y en ambos lados de la mesa, los Sargentos Daniel Vigoa Ferret, Pablo Cruz, Miguel Martín Alemán, Pedro Roselló, Miguel Perdomo, Mateo Pereira, Ignacio Díaz, Bruno González, Armando Cuesta, Santiago Pérez, Andrés Benítez, Antonio Betancourt, José Olivera, Ramón Seco, Aloys Lche, Genaro Toca, y José de las Nieves Martín.

Se brindó por la prosperidad de España y de Cuba Hizo uso de la palabra en nombre de los Sargentos cubanos, el Sargento Marcelino Camblor, quien con frases elocuentes, elogió la bravura y gallardía de los Sargentos hispanos. Acto continuo contestó el Sargento español José Lugo Vázquez, del Almirante Cervera, dando las gracias más sentidas en nombre sus compañeros, por haber sido objeto de esta muestra de cariño, ensalzando la cultura y la bondad de tantos corazones cubanos que en esos instantes latían bajo un mismo ideal de confraternidad.

He aquí el suculento menú servido:

Entremés, a lo Franco. (Variado).
Arroz con pollo, a lo Alvarez Mieres.
Lechón a lo Planes.
Ensalada a lo Benítez Pancorbo.
Postres: Crema a lo Camblor; Cascos de Guayaba, a lo Martín Alemán; Tabacos a los Gallestey; Pan y Café.

Terminó este acto a los once de la noche, hora en que salieron rumbo hacia la Habana, los Sargentos hispanos y los cubanos.

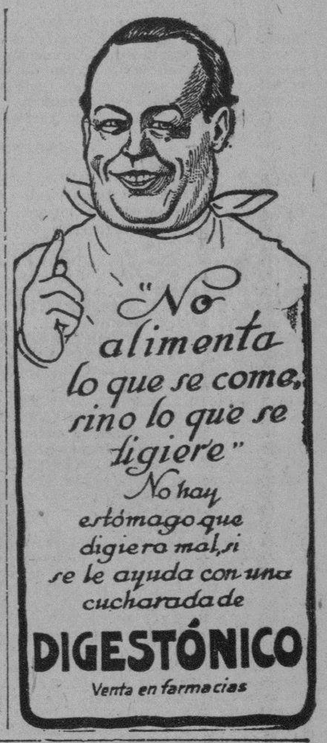
"No alimenta lo que se come, sino lo que se digiere"
No hay estómago que digiera mal, si se le ayuda con una cucharada de
DIGESTÓNICO
Venta en farmacias

La Mujer y el Hogar Feliz
Es la Enciclopedia más completa de cuanto se relaciona con la mujer, como Ama de Casa. Es el regalo más útil que puede hacerse a una señorita. No debe faltar en ninguna biblioteca femenina. Se vende a plazos y al contado.
METERETE
Revista infantil muy interesante. Dos números al mes por suscripciones semestrales y anuales. Contiene cuentos, literatura, dibujos y mil cosas más.
Librería Académica, Neptuno 57 entre Aguila y Galiano. Telf. A-9421.

M.E.C.D. 2016

INFORMACION RELIGIOSA NACIONAL Y EXTRANJERA

LA INEPTITUD DE LA GRAN MAYORIA DE LOS MAESTROS LAICOS FRANCESES

El mismo Ministro de Instrucción, que lo era Herriot, publicó una jugosa circular sobre incapacidad de aquéllos

EL GRAN NUMERO DE MAESTROS LAICOS

El daño incalculable que causan a la infancia colocada en sus manos y a merced de su ignorancia de toda materia

PARIS, 23 de Mayo. — (SE) — El número total de maestros oficiales de ambos sexos en Francia se eleva a unos 12,000.

De ellos, unos 80,000 están afiliados a la Confederación General del Trabajo que, como es sabido, se caracteriza por sus tendencias marcadamente revolucionarias. Hay además otro Sindicato comunista que agrupo de 15 a 20,000 maestros.

Estas cifras dan idea del espíritu dominante entre los funcionarios encargados por el Estado de educar a las generaciones francesas.

En el último Congreso del Sindicato de maestros franceses, celebrado en Strasburgo, asistieron unos 1,200 delegados que representaban a los afiliados a la Confederación.

Allí demostraron con toda claridad sus tendencias absorbentes, su orientación hacia el monopolio docente y su preocupación por defender los intereses del Sindicato. He aquí algunas de las aspiraciones votadas en el Congreso aludido:

"Abrogación de los vestigios de la Ley Falloux, que autoriza a los clericales a sostener clases de enseñanza primaria en sus establecimientos llamados secundarios".

"Control riguroso de las escuelas y de la enseñanza privada por inspectores primarios".

"Mantenimiento de las escuelas públicas, cualquiera que sea el número exiguo de los alumnos asistentes".

"Vigilancia estrecha, por parte de los prefectos, de los presupuestos de los Municipios y establecimientos públicos, a fin de prevenir y, si es necesario, reprimir las desviaciones embozadas de fondos públicos en beneficio de las escuelas privadas".

"Resuelta defensa por el ministerio de Instrucción Pública de la escuela laica y de sus maestros, contra sus difamadores".

La incompetencia cultural y pedagógica de los maestros laicos inspiró esta última conclusión, como una aspiración a la inviolabilidad crítica de su actuación en materia de enseñanza. Pero se dió el notable caso, lleno de comicidad, de haber sido el propio Ministro de Instrucción, que entonces era el mismo Herriot, quien les acusara de ignorantes y de incompetentes.

Como consecuencia de los resultados deplorables de los exámenes para obtener el certificado de aptitud profesional, Herriot dirigió a los Presidentes de las Asociaciones de Enseñanza Profesional del Departamento del Sena, una circular en la que les comunicaba las conclusiones de una Memoria de Mr. Quantin, presidente de los Jurados de dichos exámenes, según el cual los candidatos habían dado pruebas, en general, "de una insuficiencia palpable en "instrucción primaria", tanto en francés y en ortografía, como en cálculo y "en nociones" de matemáticas. "El ministro añadía por su cuenta: "Es un mal extendido que, faltos de conocimientos elementales sólidos, un gran número de adolescentes, resbalan rápidamente hacia una ignorancia casi total..."

Un comentarista ha escrito, ante la consideración de estos hechos tan reveladores, las siguientes atinadísimas palabras: "Centinelas del laicismo, colocados por el Estado en las fronteras de la vida, para recoger en sus manos las generaciones que vienen, muestran una incapacidad que debe de inquietar seriamente a los que les confiaron el porvenir de la sociedad laica. Se les ha tratado como niños mimados, se ha halagado su vanidad, se les ha dado substanciosos sueldos; pero no se les ha podido dar la fuerza misteriosa de donde brotan las fecundas abnegaciones. Es inútil que soliciten privilegios, ventajas, emolumentos; inútil que traten de ahogar la actividad docente de los católicos entre las mallas de las leyes inicuas. En las luchas en que el arma decisiva sea el espíritu de sacrificio, la solicitud paciente, la fortaleza sostenida por la caridad, será siempre vencidos.

Sus patrocinadores, los que creyeron que el laicismo era capaz de una acción profunda y duradera sobre las almas; los que se forjaron la ilusión de fundar sobre el vacío el edificio social, pueden mostrarse sorprendidos y pedirles cuentas de la protección recibida. Nosotros sabemos que no se puede tener con ellos demasiadas exigencias. Sería injusto pedirles que formen nobles y elevados caracteres; no tienen ellos el secreto de las vidas magníficas, ni pueden mantener siquiera esa dosis de probidad indispensable para la convivencia social.

En el orden moral, la prueba está hecha. Pero, a decir verdad, nosotros no los hubiéramos declarado incapaces de enseñar algo de ortografía y algo de cuentas. No hubieramos creído que fabricaran de un modo tan claro y decidido su propio descrédito. El propio Herriot se conmueve. El anticlericalismo puede cubrir muchas cosas, pero no puede cubrirlo todo. El fracaso es demasiado visible. Criminalidad, analfabetismo, las dos grandes conquistas del progreso laico, se afirman en el terreno de los hechos de manera alarmante. Pero cuidado con nuestros juicios. Los maestros laicos piden protección contra sus difamadores"...

Es la táctica seguida siempre por los enemigos de la religión: la libertad de crítica para ellos solos, la esclavitud para los demás. Así tendrán siempre seguros sus cargos, y sus retribuciones laborando indemnes por sus sectarismos y de paso, curándose en salud...

Un Cónclave de la Iglesia Griega Ortodoxa en Monte Athos en 1930

Este cónclave internacional eclesiástico se celebrará bajo la presidencia del Patriarca ecuménico Basil II

UNO DE LOS CONGRESOS MAS IMPORTANTES

La unión de todas las iglesias orientales con la anglicana, el calendario gregoriano, revisión de leyes canónicas, etc.

SOFIA, Bulgaria, Mayo 23.—(AP) Quinientos obispos, representando a la iglesia ortodoxa griega de todo el mundo, se reunirán en esta capital a principios del año próximo en Monte Athos, famoso por sus monasterios desde principios de la era cristiana. Este cónclave internacional eclesiastico se celebrará bajo la presidencia del Patriarca Ecuménico Basill II de Constantinopla.

El Obispo Stephane, de Sofia, declara que será uno de los Congresos más importantes de esa iglesia desde el famoso Concilio de Nicea celebrado hace mil años. Otros lo describen como la mayor batalla que darán las iglesias orientales a la de Roma desde la caida del Sacro Imperio romano. El Congreso tendrá gran importancia también porque a él concurrirán la Iglesia nacional de Rusia y las de Etiopia, Alejandrina y Jerusalén.

Los delegados se ocuparán de cuestiones de tanta importancia como la unión de todas las iglesias orientales con la anglicana y otros credos protestantes, la adopción del moderno calendario gregoriano, la revisión de las leyes canónicas referentes al matrimonio y la adopción de trajes talares com los que usan las iglesias occidentales, obligando a los sacerdotes a afeitarse las barbas. También se tratará de la reconciliación de la Iglesia nacional búlgara con el Patriarca de Constantinopla, que la había excomulgado, y la restauración del antiguo prestigio del Patriarca como jefe supremo de todas las Iglesias ortodoxas. Otra cuestión es la de conceder a los obispos y sacerdotes que envíuden, el derecho a contraer nuevas nupcias.

El Obispo Stephane cree que el tema más importante del Congreso será el estudio de vastos planes para combatir la creciente influencia de la Iglesia Católica en los países del Oriente.

"Adoptaremos medidas con el fin de eliminar la desunión y falta de cooperación entre las iglesias ortodoxas que han sido hasta ahora las únicas razones del desenvolvimiento del catolicismo y su supremacia como entidad religiosa", dijo hoy.

Monte Athos ha sido escogido para este Congreso a causa de que por espacio de siglos fué una famosa ciudadela de la teología y cultura bizantinas y está habitado exclusivamente por sacerdotes, monjas y teólogos. Esta comunidad de cinco mil hombre reside en la cima del antiguo itsmo Chalcide que domina el mar Egeo.

Ninguna, mujer, except la difunta reina Victoria de la Gran Bretaña y la reina María de Rumania, ha puesto sus plantas en los precintos sagrados de los monasterios del Monte Athos.

El Congreso se inaugurará coincidiendo con la Pascua de Pentecostes y durará un mes.

Día 24 de Mayo

Este mes está consagrado a la Santísima Virgen.

El Circular está en la Capilla de las Reparadoras.

Nuestra Señora del Buen Socorro.— Santos Melecio, Robustiano, Servilio y Donaciano, mártires; Santas Juana, Susana y Afra, mártires.

Celébrase a Nuestra Señora Auxilio de los Cristianos.

San Donaciano, mártir.

Francia fué la cuna del glorioso mártir Donaciano. Perteneció a una noble familia, que poseía grandes riquezas y honores. Lejos de deslumbrarse con la opulencia y la vanidad mundanal abrazó la Religión del Crucificado, y empleó sus inmensas riquezas en aliviar y socorrer a los necesitados. Practicó constantemente la virtud y trabajó sin descanso en procurar la gloria del Señor, confesándole públicamente en todas partes, y exhortando a todos los paganos a que abrazaran la religión de Jesucristo. El juez pagano de la ciudad, temeroso de que los habitantes se convirtieran en presencia de las excelencias del Santo, lo redujo a estrecha prisión y después lo mandó a degollar, como así se verificó, alcanzando la corona del martirio, el día 24 de Mayo del año 303.

FEDERACION MARIANA DE LA ANUNCIATA

Hoy a las ocho y media de la noche y en la sala de actos de la residencia de Reina, celebrará su Junta mensual reglamentaria la Directiva de la Congregación de La Anunciata. El Director y Presidente ruegan la más puntual asistencia a los miembros de la misma.

PRIMERA COMUNION EN MONSERRATE

Mañana sábado a las siete y media de la mañana se celebrará en la Iglesia Parroquial de Monserrate, la solemne Primera Comunión de un numeroso grupo de niños y niñas pertenecientes a la Catequesis Parroquial.

El Párroco y Directiva de la Catequesis invitan a tan solemne acto.

LAS FIESTAS DE LA CONGREGACION MARIANA OBRERA DE LA CARIDAD

El día de la Patria, el glorioso 20 de Mayo ha sido celebrado dignamente por dicha entidad con actos cívico-patrióticos

LA MISA DE COMUNION Y ASAMBLEA PATRIOTICA

Las damas del ropero del catecismo sirvieron a los obreros el desayuno y les dieron paquetes de dulces

La Congregación Mariana Obrera, formada por más de 250 obreros, ha celebrado el 27o. Aniversario de la Proclamación de la República con Misa de Comunión general a las ocho a. m., Asamblea patriótica a las nueve y almuerzo a las doce en La Tropical.

En la Misa de Comunión ofició el R. P. Ramón Díaz, meritísimo jesuita hijo de esta ciudad de la Habana.

El padre Manuel Góómez, S. J. director de la Federación Mariana de la Anunciata y de esta Congregación, les dirigió la palabra felicitándoles por dar comienzo a la celebración del Día de la Patria, oyendo la Santa Misa y recibiendo la Sagrada Comunión.

Una nación, les dice, no es grande ni por el número de habitantes ni por sus numerosos ejércitos, sino por la perfección de sus virtudes. La Comunión es la unión con Dios y cuanto más a El nos unamos más perfectos seremos.

Con la historia les prueba como grandes imperios cayeron carcomidos por sus nefandos vicios.

La Comunión es el Pan de los fuertes, y seremos tanto más fuertes, cuanto más nos alimentemos de ésta, Pan de vida eterna.

Presidieron la hermosísima Comunión general, el Presidente general de la Federación Mariana de Cuba, Y. señor doctor Ramón G. Echevarría; el Presidente de los Luises señor José Casas, el Tesorero de la Congregación Mariana de la Anunciata, licenciado señor Robustiano Ruiz y el Prefecto de su Catísimo, señor Francisco Pascual Martorell.

Dió comienzo el acto con la interpretación del Himno a la Patrona de Cuba y concluyó con el Himno Nacional.

Dirigió la parte musical el maestro José Fuentes.

La imagen de la Patrona de Cuba, se hallaba artísticamente engalanada con plantas y flores y la bandera patria.

Confeccionó el magnífico y original adorno, el Hermano Coadjutor Juan José Muñoa, S. J. y lo costeó la Camarera de la Congregación, señora María Josefa Gobel, viuda de Almagro.

En el patio central de la residencia de la Compañía de Jesús de la Habana, las caritativas y piadosas damas del Ropero del Catecismo, señoras Teté Mendizábal, viuda de Casuso, Amparo Mendizábal de Kohly, Herminia Hierro, viuda de Fernández y Dolores Sánchez de Busto, sirvieron a los obreros un gran desayuno y les regalaron paquetes de dulces y ricos pasteles.

Los agradecidos obreros les vitorearon y aplaudieron.

Dios les pague su hermosísima caridad, a la par que le pedimos mueva el corazón de los que pueden dar, para que presten su protección al Ropero del Catecismo, que tan buenas obras realiza.

En el salón de juntas del templo tuvo lugar una magna Asamblea, en la cual se glorificó a la Patria.

Notabilísimos fueron los discursos del Presidente de la Congregación Mariana Obrera, señor Ricardo Castillo y del Padre Gómez, S. J.

Se cantó por los obreros, los Himnos nacionales a la Patria y a la Patrona de Cuba.

A las doce se reunieron en los Jardines de La Tropical, celebrando un opíparo almuerzo, brindando por la felicidad de la Patria, le sus autoridades civiles y religiosas, por la ventura personal del General Gerardo Machado y Morales, en el día de su toma de posesión de la Presidencia de la República; por la del Padre Camarero, S. J. hoy ausente en España, el Presidente de la Congregación, señor Ricardo Castillo.

Fué unánimemente aplaudido y vitoreada Cuba.

A petición de los obreros, hizo uso de la palabra el Padre Gómez, quien presidía con el doctor Echevarría.

El P. Gómez, S. J, dió a los obreros una bellísima y grandilocuente lección de cristiano patriotismo, los cuales entusiasmados por las cálidas palabras del Hijo de San Ignacio, aclamaron a la patria y cantaron con férvido entusiasmo el Himno Nacional.

Terminado el almuerzo se entretuvieron en variados juegos de sport regresando a la Habana, a las cuatro p. m., después de tomar un delicioso refresco.

Felicitamos a la Congregación Mariana Obrera y de un modo especial a su Director, el P. Gómez, S. J. por la suntuosa celebración del DIA DE LA PATRIA.

G. BLANCO.
C. Marianao.

AVISOS RELIGIOSOS

PARROQUIA DEL CARMEN
HIJAS DE MARIA INMACULADA Y TERESA DE JESUS

Domingo 26 de mayo. Misa de Comunión general a las 7 1/2 cantada por las Hijas de María. Tarde. A las 5 1/2, rosario sermón, procesión por los claustros con la Inmaculada y ofrecimiento de flores a la Virgen por las Hijas de María, vestidas de blanco y con velos.

G1 E-1235 26 Mayo.

FIESTA Y TRIDUO A STA. RITA EN SAN FRANCISCO

Días 22, 23, 24, 25 y 26 de mayo, misa cantada en el Altar de Sta. Rita. Hora 9 de la mañana. Días 23, 24 y 25, Ejercicio del Triduo después de la misa de 9. Día 26 misa y bendición de las rosas, a las 6.

G1 E-1145 26 Mayo.

Federación de las Hijas de María
IGLESIA DE LA MERCED

Día 25. A las 7 y media p. m. ofrecimiento de flores.

Día 26. A las 8 Misa de Comunión general por el Excmo. Sr. Jorge Caruario, Delegado Apostólico.

A las 9 Misa Cantada por 100 voces.

A las 7 y media, hermoso acto de ofrecimiento y despedida de Mayo. Procesión por las naves del templo.

E-1252. M23.

LOS PERIODICOS DE MARTI

Estudio histórico, interesantísimo, por

JOAQUIN LLAVERIAS

Este nuevo libro, lleno de erudición, con que se enriquece la bibliografía Martiniana, se fijan, los hechos exactos, se desvanecen errores, se aclaran puntos dudosos y se habla ampliamente de la labor periodística del Apóstol José Martí. Además, tiene este libro facsímiles de los periódicos en que colaboró Martí y una hermosa fotografía, más un prólogo de los Doctaoes Francisco de P. Coronado y Emererio S. Santovenia.

Precio del ejemplar, a la rústica .... $ 1.00

RAMONA

Novela Americana, traducida del inglés por

JOSE MARTI

El éxito obtenido por la película "Ramona", cuyo argumento ha sido tomado de esta obra de Helen Hunt Jackson, traducida por JOSE MARTI y el mérito literario de la traducción en sí, han motivado a Alberto Ghiraldo a incluír en la Colección de Obras Completas de José Martí, esta novela, bella y sugestiva, que tiene además el encanto del momento, despertado por la belíza de su asunto.

Precio del ejemplar, a la rústica .... $ 1.50

OTRAS NOVEDADES

CASALS TORRES (MANUEL).—DESAHUCIOS E INQUILINATOS. Barcelona. 1 tomo en 4o. encuadernado en tela .... .. $ 2.60
VELASCO (RECAREDO F. DE).—EL ACTO ADMINISTRATIVO. Exposición doctrinal y estudio del derecho español. Madrid 1929. 1 tomo en 4o. encuadernado en pasta .... $ 5.50
MANRESA (J.M.)—LEY DE ENJUICIAMIENTO CIVIL. Nueva edición. Madrid. 6 tomos en 4o., encuadernados en pasta.. $ 30.00
MARTINEZ RUIZ (A).—EL CODIGO CIVIL INTERPRETADO POR EL TRIBUNAL SUPREMO. ANUARIO DE 1927. I. Madrid 1929. 1 tomo en 4o., encuadernado en pasta .... .. $ 4.60
RAVENTOS (M).—INFORME SOBRE LA ACTIVIDAD DE LA ASOCIACION ESPAÑOLA DE DERECHO INTERNACIONAL Y LEGISLACION COMPARADA. Madrid 1929. 1 tomo en 8o., a la rústica .... $ 1.60
ALAS ARGUELLES (LEOPOLDO).—DERECHO CIVIL.—Obra ajustada al Programa de 1927 para los ejercicios teóricos de las oposiciones a ingreso en el Cuerpo de Abogados del Estado. Madrid 1929. 1 tomo en 4o., encuadernado en pasta .... $ 7.00
BERTRAND (LOUIS).—LA MEDITERRANE. Hermoso álbum, con fotografías en huecograbado de todos los países del Mediterráneo. Tiene también acuarelas en gran tamaño, por Marius Hubert-Robert. París. 1 tomo en folio, encuadernado en tela $ 12.00
SIMONS (WILLIAMS S.).—EL MUEBLE INGLES. Consta de 80 láminas reproduciendo 400 dibujos a escala de muebles ingleses modernos. Una obra de interés para ebanistas y pernas de gusto. Barcelona. 1 carpeta en folio .... $ 10.00
JOSEFF DE AYALA (M). — DOCUMENTOS INEDTOIS PARA LA HISTORIA DE IBERO-AMERICA. IV. DICCIONARIO DE GOBIERNO Y LEGISLACION DE INDIAS, I. Madrid. 1 tomo en 4o., cuadernado en pasta .... $ 6.50
MIRANDA PODADERA (L). — PRACTICAS DE ANALISIS GRAMATICAL. Madrid. 1 tomo en 4o., a la rústica .. .... $ 1.20
MENENDEZ PIDAL (RAMON).—LA ESPAÑA DEL CID. Ensayo histórico, ilustrado. Madrid 1929. 1 t. en 4o. myr. rúst. $ 5.00
CEJADOR Y FRAUCA (JULIO).—VOCABULARIO MEDIEVAL CASTELLANO. Obra póstuma. Contiene las voces usadas en dicha época. Madrid 1929. 1 tomo en 4o., enc. en pasta .. .. $ 6.00
GARCIA LOPEZ (M). — EN GRAN SECRETO. Novela corta. Habana. 1 tomo rústica .... $ 0.10
DAGORET Y MORE (SRITAS).—METODO PRACTICO PARA APRENDER EL INGLES. Libro Primero. 1 tomo, rústica .. $ 0.50
PEREZ Y FERRER.—CORRESPONDENCIA COMERCIAL EN ESPAÑOL E INGLES. Un libro sencillo y moderno con cartas comerciales de toda clase, redactadas en ambos idiomas. New York 1929. 1 tomo en 4o., encuadernado en tela .... .. $ 3.50
VALDES LAMBEA (J).—ESTUDIOS DE FIMATOLOGIA. Patología general y clínica. Estudios de tuberculosis. Madrid 1929. 1 tomo en 4o., encuadernado en tela .... $ 3.00

LA MODERNA POESIA

Obispo 135. Apartado 605. Teléfono A-1171. Habana.

CERVANTES

Galiano 62. Apartado 1115. Teléfono A-4958. Habana.

NEVERAS TRADE MARK OSOBLANCO EN MUEBLERIAS Y FERRETERIAS

Agentes para Anuncios en EUROPA: L. MAYENCE & Cie DAVIGNON, BOURDET & Cie. Sucres 9, Rue Tronchet, PARIS 19, 21, 23, Ludgate Hill, LONDRES

ATAQUES PUEDEN CURARSE

El bien conocido remedio ELEPIZONE dominará los Ataques y toda forma de Desordenes Nerviosos.

Por más de veinticinco años este remedio ha probado sus cualidades curativas, y ha restablecido la salud a millares que sufrian de Epilépsia y debílidad nerviosa.

El ELEPIZONE es un remedio para niños y adultos, y es recomendado por los médicos, y se ha vendido en las principales farmacias de Cuba por veinticinco años.

NO ACEPTE IMITACIONES — PIDA ELEPIZONE

SALES DE ESTRONCIO de PARAF-JAVAL
BROMURO DE ESTRONCIO — INDICACIÓN: ENFERMEDADES NERVIOSAS
YODURO DE ESTRONCIO — INDICACIÓN: ENFERMEDADES DEL CORAZÓN LINFATISMO
LACTATO DE ESTRONCIO — Empleado en la enfermedad de Bright — INDICACIÓN: ALBUMINURIA
SALICILATO DE ESTRONCIO — Mejor tolerado que el de sosa
8, Rue Vivienne, PARIS y en todas las Farmacias

GRAN FIESTA A SAN HILARION EN GUANAJAY EL DOMINGO 26

Por empezarse los «Veintiún Domingos» y ser el primer aniversario de la fundación de esta ya popular devoción.

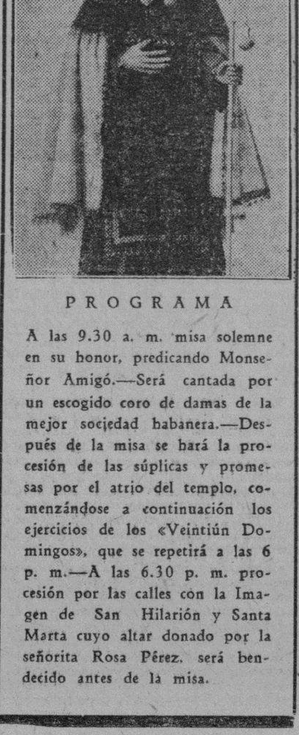

PROGRAMA

A las 9.30 a. m. misa solemne en su honor, predicando Monseñor Amigó.—Será cantada por un escogido coro de damas de la mejor sociedad habanera.—Después de la misa se hará la procesión de las súplicas y promesas por el atrio del templo, comenzándose a continuación los ejercicios de los «Veintiún Domingos», que se repetirá a las 6 p. m.—A las 6.30 p. m. procesión por las calles con la Imagen de San Hilarión y Santa Marta cuyo altar donado por la señorita Rosa Pérez, será bendecido antes de la misa.

CANAS JUVENIN

PARA ELLOS Y PARA ELLAS

Consultorio por la Doctora Herminia Planas

Secretos de una Parisiense — Conócete a ti misma

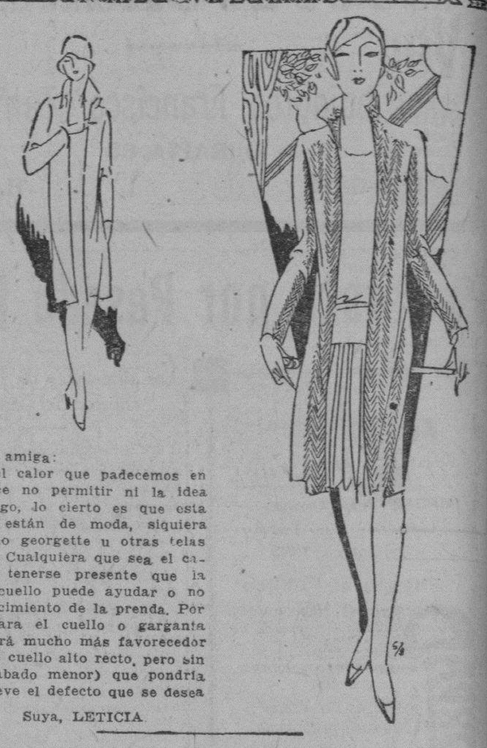

Estimada amiga:

Aunque el calor que padecemos en Cuba parece no permitir ni la idea de un abrigo, lo cierto es que esta temporada están de moda, siquiera sean de fino georgette u otras telas ligerísimas. Cualquiera que sea el caso, deberá tenerse presente que la forma del cuello puede ayudar o no al mejor lucimiento de la prenda. Por ejemplo: Para el cuello o garganta delgados será mucho más favorecedor el abrigo de cuello alto recto, pero sin doblez. (grabado menor) que pondría más de relieve el defecto que se desea disimular.

Suya, LETICIA.

FUE EN ESA MISMA HORA

Yo amo de las noches la lobreguez (sombría
y de los días grises el rojo despertar, porque en las lobreguecs se inspira (el alma mia
y el fuego de las albas me fuerza a (sollozar.

Cuando las aves duermen en la espesura nublra
y la luna me envuelve en misterios de (luz;
escucho la cadencia de una extraña armonía,
cual las dolientes notas de un lejano (laud.

Y en la hora solemne en que la tarde expira
fingiendo el horizonte ser una ardiente pira,
mi espíritu se hunde en místico embeleso.

Fué en esa misma hora de mágicos (cambiantes
que recibí en mis brazos unos senos (temblantes,
y de una boca virgen la comunión de (un beso.

G. del Valle Miranda.

ARTE DECORATIVO

Abierta al público está la linda exposición de arte que ofrece la conocida casa "El Arte", de Galiano 118, donde mis lectoras podrán admirar las mil curiosidades para embellecer el hogar y la aplicación práctica de las pinturas "Aurora", "Iris", etc., en vestidos, mantones, pañuelos, "negligés", zapatillas y otros infinitos artículos de la toilette elegante. Curiosidades que pueden aprender mis lectoras con sólo acudir a las clases gratuitas que tienen lugar en los salones altos de "El Arte".

Un salón, entre todos, atrae poderosamente la atención de los numerosos visitantes, donde se exponen unas preciosas "lacas", obra del Embajador de México, señor Carlos Trejo y Lerdo de Tejada, modelo de diplomáticos, pues a través de su arte y de su incansable labor intelectual hace honor a su patria, enseñando a los extraños a conocerla y admirarla. ¡Verdadera obra patriótica!

ATORMENTADA:

Creo que debe suspender esos tratamientos caseros que pueden agravar el mal. Ese herpes del oído se le curará rápida y totalmente con la simple aplicación de la muy recomendada pomada EGO-SUM, que encontrará en las principales farmacias y droguerías de esta capital. En caso que se le haga difícil, con encargar la pomada EGO-SUM a su boticario será suficiente. Ya sabrá él como procurarla para complacerla

SRTA. H. M. B. PUJOL:

y cuantos respondieron a la solicitud de "Una Villareña" reciban mi gratitud por su gentileza. También "Una Villareña" me ruega dar las gracias en su nombre. En sobre franqueado que manda le envío todas las cartas recibidas y no dudo que se complacerá en dedicarles algunas líneas acusando recibo de ellas.

JESUS A.:

Siga usando la pomada LILIANA, frotándola una vez al día con un pedazo de franela en el cuero cabelludo. Sea constante y verá crecer el cabello nuevo en las "entradas" y donde clarée por otros lados de la cabeza. Puede lavarse la cabeza cuando lo desee, pero tal vez fuera mejor hacerlo con jabón de Castilla enjuagando con agua y zumo de limón, una vez a la semana. (Hace demasiado calor para esperar mucho para lavarse la cabeza). No importa con tal de que siga aplicando la pomada todos los días.

SUGESTIONES

PARA EL HOGAR

Los techos.—Muchas casas antiguas de las más bellas, tienen como característica la elevación de sus techos. Las grandes estancias coloniales adquirirán una luminosidad encantadora a causa de este detalle, pero en la casa moderna, carente de grandes salones, los techos muy altos son discordantes, hacen perder proporciones a los cuartos que un techo bajo haría más graciosas y de aspecto más confortable.

Los techos bajos requieren tapices menos pretensiosos, muebles menos grandes, tienen un aspecto más casero, que presta a cualquier detalle del mobiliario, por sencillo que sea, mayor atractivo.

El techo bajo exige, sin embargo, colores claros en el tapiz y cortinas y las ventanas deben departirse con muy buen cálculo pora procurar una luz conveniente a la estancia.

"UNA RUBIA":

Expresamente estuve en la óptica ARGOS para ver los impertinentes de que me hablaba en su carta. Los tienen "para rubias", muy bonitos y modernos, de cabo largo o corto. Otros verdaderamente elegantes, para gran vestir. Ha de verlos usted misma, pues aquí es imposible darle más detalles. Celebraré que encuentre lo que desea.

CHISTES

El teniente (instruyendo reclutas).— ¿Cuándo debe un hombre ser enterrado con honores militares?

—¿.....?

El teniente.— ¿Cómo es eso, no lo saben ustedes?

Un recluta.— Cuando esté muerto.

YO:

Recibí su carta del 4 de Mayo, le agradezco el Lenguaje de "Sellos". Acepto su gentileza de enviarme la del "Cigarro", "Sombrero", "Bastón", etc., que me ofrece. Gracias sinceras.

MAYO

Después de la frescura de Abril, Mayo es el gran Modisto de los jardines y el pretexto para organizarse las fiestas y días campestres. En este mes se ven las calles llenas de flores y de sonrisas.

Una bandada de mujeres, vestidas de blanco y con la original flor del mes de mayo en el sombrero, nos ofrecen un ramito de claveles, rociado y perfumado de sonrisas para exornar la estupenda "kermesse de la vida"...

En el mes de mayo surgen las más sutiles creencias y se dicen las más ingenuas oraciones.

La vida parece, entonces, un interminable parque y no es posible vivir sin la flor en el ojal...

En este mes se abren los ventanales de los cielos, y con el más puro jabón, y se enjalbegan todos los espíritus de misticismo.

La frescura y la jovialidad de mayo nos dan la sensación de que pasamos continuamente, bajo los arcos triunfales de la primavera y nos parece que de todas las calles penden intrincados y entrelazados adornos, hechos expresamente para cada hora del día.

Mayo nos hace olvidar el mullido sillón de las bibliotecas, y las charlas caseras y nos empuja hacia los jardines. En este mes quisiéramos vivir contidianamente, en los jardines como un perenne día de campo...

Quisiéramos instalarnos en los jardines, con nuestros libros, nuestros amigos y, sobre todo... con el ser

D. J. T.:

En la "Casa Wilson", Obispo 51, teléfono A-2530, con toda seguridad encontrará la "Manzanilla de Mahón". Lea bien lo que dice el paquete por su parte exterior, para evitar confusiones. No puedo decirle exactamente lo que vale, pero teniendo el teléfono le será muy sencillo averiguarlo. La infusión de "Manzanilla de Mahón" es realmente agradable y estomacal.

¡QUIEN, ES QUIEN!

¿Quién es el jardinero?

Este es un hombre detrás
del cual se ve al usurero;
y si así lo considero,
es porque no tiene más
que hacer que el de jardinero.

¿Quién es el bombero?

Hombre grande en ocasiones,
que no sé en sus condiciones
cómo hace nada a derechas,
pues entra siempre en funciones
con mangas largas y estrechas.

¿Quién es el pescador?

Un hombre que ve a cualquiera
con escama, y considera
lo difícil que es medrar;
porque no hace más que hallar
espinas en su carrera.

¿Quién es el mozo de cordel?

Un atleta vagabundo
que tanto al sablista inmundo
como el reloj nos recuerda
pues se echa a la espalda el mundo
y no anda nunca sin cuerda.

Juan PEREZ ZUÑIGA.

"UNA MAMA":

Acabo de recibir el aviso de la peletería MIAMI, Neptuno 90, de haber llegado la remesa de calzado para niños y niñas, que esperaban. Lo más moderno y cómodo para la familia menuda. Me apresuro a darle la noticia por este medio, en previsión de que me demoro todavía algo en contestar su fina carta, ¡son tantas!

"UNA MADRE":

Lo más seguro es enterarse directamente en la Secretaría de la Escuela Normal. Las mañanas son las mejores horas para esas diligencias de oficina.

LA HIGIENE EN LONDRES

En los barrios populares de Londres se han colocado, a las puertas de las casas, unos cajones de forma cuadrada, con puertas que se cierran automáticamente, y en los cuales los abastecedores colocan los artículos destinados a la alimentación de los inquilinos. Con ello se evitan las molestias de llamar a las casas a horas tempranas, y el ensuciar los suelos en días lluviosos.

El mancebo que llega con el pedido corre las puertecitas, coloca la mercancía en el cajón, que está embutido en la pared, y toca la campana para que lo recojan.

También sirve este cajón para que en él deje el cartero los paquetes postales, y para depositar cuanto de volumen llegue a la casa.

Las manzanas son excelentes para la dentadura, pues contienen elementos bactericidas.

BUENAS RECETAS

Bacalao a la Lionesa

Se cortan en rodajas finas algunas cebollas y se saltean; cuando comiencen a tomar color, se le incorpora el perejil, el bacalao desalado y deshuechado, algunas patatas cocidas cortadas en pedazos, vinagre, perejil y medio vaso de vino blanco. Se tapa y mete al horno durante media hora.

Perdices Manconseil

Cuézanse en la estufa, en una cacerola con lardo, jamón, zanahorias y cebollas en tajadas, dos perdices de regular tamaño. Agregar sal, pimienta gruesa, un diente de ajo, vino blanco y caldo. Retírense y escúrranse las perdices cuando estén cocidas. Hágase brasear dos pequeñas coles rizadas con un pedazo de tocino salado y algunas salchichas. Escúrranse las coles y despedácense o trituren. Córtense las perdices y colóquence en un plato y alrededor las coles, los pedacitos de tocino salado y encima las salchichas.

FRUTA LAXANTE REFRESCANTE CONTRA EL ESTREÑIMIENTO
Almorranas, Bilis, Embarazo gástrico e intestinal
TAMAR INDIEN GRILLON
13, Rue Pavée, 13 PARIS
De venta en todas las farmacias.

M.E.C.D. 2016

Teléfonos. { A-2803 A-3716

Venta de un Cuarto de Millón de Pesos

TODOS LOS DIAS NOS HACE LA SIGUIENTE PREGUNTA EL NUMEROSO PUBLICO QUE NOS VISITA:—¿COMO PUEDEN USTEDES VENDER TAN BUENA CALIDAD DE ARTICULOS A PRECIOS TAN BARATOS? PUES NO ES NINGUN SECRETO QUE CON MOTIVO DE LA VENTA DE UN CUARTO MILLON DE PESOS, TODAS LAS UTILIDADES QUE PUDIERAMOS OBTENER DE LOS ARTICULOS DE TEJIDOS, SEDERIA, PERFUMERIA, CONFECCIONES Y NOVEDADES DURANTE ESTE MES LAS CEDEMOS A NUESTROS NUMEROSOS FAVORECEDORES CORRESPONDIENDO A LAS MUCHAS ATENCIONES RECIBIDAS.

SI USTED QUIERE COMPRAR ARTICULOS AL VERDADERO COSTO, VISITENOS.

Camisas color entero con cuello unido de Poplín, para jovencito de 10 a 15 años . . . a 75 cts.
2 Corbatas lazo de pura seda en colores y diseños elegantes . . . . por 1.00
1 Corte de Vestido con 4 Varas de Voile estampado . . . . por 50 cts.
Medias de seda toda con talón de pico a 50 cts.
2 Corbatas de Malla de seda matizadas por 40 cts.

1 Pajama de Soiset color entero, en todas las tallas . . . . por 1.35
Dos . . . . por 2.50
1 Corte de Vestido con 4 varas de voile de seda, muy fino en todos colores . . . . . . por 2.60
Medias de muselina alemana en todos colores a . . . . 50 cts.

"EL NUMERO 15"

IMPORTANTE: Esta casa no hace esquina. MONTE 15, frente a PRADO.

HABANERAS

Viene de la página CINCO

TINA SARRA

GENTIL VIAJERA

Al llegar.
La señorita Tina Sarrá.
Cuéntase entre las excursionistas cubanas que trae hoy el trasatlántico **Resolute** después de un recorrido alrededor del mundo.
La recibirán con música.
Y con flores.
Los distinguidos esposos Ernesto Sarrá y Loló Larrea, padres de la encantadora viajera, celebrarán su regreso con una fiesta.
Un té esta tarde.
Con baile.

EL MINISTRO DE SANTO DOMINGO

De viaje.
Un querido diplomático.
Es el doctor Ricardo Pérez Alfonseca, joven y culto Ministro de Santo Domingo, muy relacionado en los mejores círculos sociales de la Habana.
Por espacio de cuatro años ha venido desempeñando entre nosotros tan importante cargo, desplegando siempre, en todos momentos, sus dotes de habilidad y corrección.
En reconocimiento a sus méritos acaba de otorgarle el Honorable Presidente de la República la condecoración de Gran Oficial de la Orden de Carlos Manuel de Céspedes.
Escritor y poeta.
A la vez que **causeur** muy ameno.
Un libro suyo, con el título de **Evangelios**, fué editado en la Habana.
Deja hoy el hotel **Cecil**, del que fué huésped fijo, por largo tiempo, emprendiendo viaje hacia su patria.
Saldrá en aeroplano.
Rumbo a Santiago de Cuba.
Esperará en aquella ciudad hasta mañana para seguir viaje, también por los aires, hasta la capital dominicana.
El señor Pérez Alfonseca, amigo mío desde que llegó a Cuba, va trasladado a la República de Haití, con el mismo cargo que en la Habana, por el gobierno del Presidente Vázquez.
Feliz sea su viaje.
Con todas las satisfacciones.

PETICION DE MANO

De los últimos días.
Un compromiso que anotar.
Es de la señorita Angeles Teresa Urrutia, bella y muy graciosa hija de mi querido amigo Miguel Urrutia González y su distinguida esposa, Angelita Lleó.
Ha sido pedida la mano de Niñita Urrutia, como todos la llaman con cariñosa familiaridad, para el señor Gerardo Abella y Navarro.
Simpático joven.
De nuestro mundo industrial.
Formulada fué la petición a nombre de su hijo por el acaudalado propietario don Manuel Abella y Piñeiro.
No demorará la boda.
¡Enhorabuena!

BODAS DE PLATA

Dulce fecha.
De un aniversario feliz.
Cumpliéronse ayer veinticinco años del matrimonio de un caballero excelente, muy cortés y muy amable, el señor Celso González, y su bella y gentilísima esposa Amelia Hierro.
Sus bodas de plata.
Fausto acontecimiento.
Lo celebraron en familia, rodeados de los séres para ellos más queridos, dentro de la mayor intimidad.
Regalos y congratulaciones, como mensajes de afecto, recibieron durante todo el día.
¡Mi felicitación!

RETOUR

Del Norte.
Una parejita que regresa.
Desde hace algunos días se encuentran nuevamente en esta ciudad el joven y conocido corredor Jorge Govantes y su gentil esposa Alicia Miranda.
Instalados están en un elegante **appartament** del moderno Edificio Chibás.
Reciban mi saludo.
Con la más cordial bienvenida.

Continúa en la página NUEVE

JOYAS • MUEBLES • OBJETOS PARA REGALOS
LA CASA QUINTANA
AVE. ITALIA 74-76. TEL. A-4264-M 2146

CONSEJOS MEDICOS

Por el Dr. PEREZ BOUDET.

Ex-Interno del Hospital de Emergencias. Médico del Departamento Forense de la Ciudad de la Habana. Especialista de las afecciones del Aparato Digestivo. GABINETE: PRADO 33, altos. Teléfono: A-7490.

(Dirijase la correspondencia al DIARIO DE LA MARINA, Prado 103. Dirección).

UN ESPERANZADO (C. de Avila):
Debe tomar intimidad con la persona esa que me dice y tratar de quitarse de la cabeza esos pensamientos, pues su afección es puramente de origen cerebral y tiene que hacer todo lo que pueda por desecharla de su imaginación. Puede, si así lo desea, tonificarse más para que, de esa manera, logre lo que desea. A mi concepto, lo que más resultado le diera sería el aplicarse dos cajas de las ámpulas de Tonofosfán y tomar en caldo, sopa o leche una cucharada de Somatose líquido (dulce).

UNA TRIGUEÑITA VEDADISTA (Vedado):
Yo creo que usted no debe, señorita, someterse al tratamiento de la Tiroidina sin antes hacer un examen completo de su corazón y ver en qué condiciones se encuentra su sistema circulatorio por medio de la toma de su tensión, es un medicamento peligroso. Aunque existe otro llamado Coloidina, éste puede ayudarla; pero lo que más me gusta en este sentido es someterla a un plan de alimentación especial suprimiéndole todos aquellos medicamentos que la engruesen. Lamento muy de veras el no poderla complacer por este medio, pero es que me falta espacio para ello, si no, con muchísimo gusto lo hiciera. Esa es, simpática señorita, mi "sentencia", como graciosamente la llama usted.

MARIA DEL CARMEN (Yaguajay):
Para esa enfermedad que me dice padecer su sobrinito, lo que suelo indicar con éxito siempre es la aplicación por médio del Championier de la siguiente solución: Acetato de aluminio: 16 gramos: Resorecina: 8grms.; Agua boricada 950cc. dos o tres veces al día. Al acostarse y levantarse puede aplicarle la pomada Excemicida Seutouré, de reconocidos méritos pára esa afección. Lo suyo me parece, por los síntomas que me da, de exceso de ácido clorhídrico en su estómago que cede al tratamiento del Citrocarbonato, tomado en dosis de cinco cucharaditas al día en un poquito de agua y un laxante alcalino al acostarse. Réstame solamente el darle las gracias por lo bondadosa que es usted para conmigo.

MAMA TRISTE (Ciudad):
A fuer de franco debo decirle que antes que nada lo que necesita es un reconocimiento, porque a veces esos trastornos ceden con algunos toques o haciendo un ligero curetaje. Yo, en esas condiciones no puedo indicarle nada, pues realmente sin un examen a conciencia no me atrevo. Lamento el no poderla complacer, pero no me gusta engañar a nadie. Determínese y entonces iremos ambos sobre una base segura.

UNA SRA. DE MEDIANA EDAD (Habana):
Debe y tiene que someterse a un plan especial para la eliminación del raudal de toxinas que tiene usted. Estas, precisamente, señora, son las causantes de ese malestar y esos dolores de cabeza que la agobian. Como que usted solamente me dice que lo que quiere es un laxante, yo se lo doy; pero advirtiéndole que su tratamiento queda incompleto. Puede tomar una cucharadita de Amerol al acostarse y otra al levantarse.

UNA DESESPERADA (Ciudad):
Perdóneme el decirle que es imposible que una afección gastro intestinal pueda ceder al tratamiento de las aguas minerales, y menos si éstas vienen embotelladas, bien es cierto que mejora el enfermo de esta afección si las tomara en el propio manantial; pero imposible el que pueda tomar la cantidad que necesita en botellas, máxime cuando muchas de éstas pierden su efecto. De todo punto necesario es someterla a un reconocimiento directo para tratarle su afección como es debido. Además, es imprescindible el que se someta a un análisis de orina, pues me da ciertos síntomas que me dicen que su riñón no anda del todo normal.

UN DUDOSO (Guanajay):
Creo conveniente el que se someta usted a la aplicación de las ámpulas de Optarson y Tonofosfán dentro de la misma jeringuilla, un día sí y otro no; aunque mejor resultado le daría el aplicarse la primera semana esta combinación diariamente y de la segunda semana en adelante, como anteriormente le indico. Además, debe de tomar dos comprimidos al día de Uroformina alejadas de las comidas.

FLORENCIA (Guanabacoa):
La mejor que puede resolverse en su caso es el cambio de alimentación en su niñito; puede empezar a administrarle la Leche de Kel a razón de cinco dosis diariamente, advirtiéndole que jamás y para empezar no debe darle la cantidad que le marque el prospecto que adjunto trae este valioso medicamento, sino empezar por la que corresponde a dos meses menor a la edad del niño, de esa manera logrará que todos sus trastornos producidos por un cambio radical de alimentación pasen en él verdaderamente inadvertidos. Esa es la recomendación que le doy.

EMULSIÓN ANGIER

DESARREGLOS DEL ESTÓMAGO Y DE LOS INTESTINOS

En las afecciones estomacales, cuando el estómago está cansado y débil, la Emulsión de Angier proporciona el mayor alivio posible. Cuando se ha perdido el apetito y las digestiones son difíciles, el organismo necesita de una medicina que sea a la vez un tónico y un reconstituyente.

La Emulsión de Angier es precisamente esta medicina. Los médicos certifican que con su uso obtienen muy buenos resultados en los casos de diarrea e indigestión crónicas, disentería, etc.

(2)

LAS LICENCIAS EXPEDIDAS DURANTE EL DIA DE AYER EN LA SEC. DE SANIDAD

Fueron aprobadas para establecimientos cerca de cincuenta y denegadas unas veinte. Otras licencias despachadas. Notas

LICENCIAS SANITARIAS

HaHn sido despachadas por la Secretaría de Sanidad las licencias sanitarias siguientes, que han llenado los requisitos de las O. Sanitarias.

San Nicolás 120, efectos de Asia; Obrapía 97, imprenta, Egido 2 A, café cantina. L. Lérez 70 víveres; Presidente Gómez s n., frutas, aves y huevos; Falgueras 2. A bodega; Cerro 561, puesto de frutas; San Miguel 82, frutas y aves.

LICENCIAS DE ESTABLECIMIENTOS

La Secretaría de Sanidad ha concedido las licencias siguientes: Picota 2 tren de lavado: Bayona y L. Pérez, Pasaje Crechería 30, Aguila 30, Luz 28, fábrica de ligas; Avenida Bélgica 107, Compostela 111, tienda de tejidos; Concha 3., fábrica de polvos y pastas para limpiar metales; Concha 31, General M. Suárez 1, café cantina; Cuba 110, Batista y Agramonte figones; JJ. de Cárdenas 23 materiales fabricación; M. de la Cruz Zapote y Flores, H. número 43, R. de Cárdenas, v General Boza, 11 y Font, Batista bodegas; M. Fernández de Castro 11, fábrica de perfumes; Márgenes del Almendares, al lado del puente calle 23, San Ignacio 35, carpinteros con taller; Oficios 35, farmacia; Oficios 62, comerciantes; Princesa y San José, fábrica de cigarros picaduras; Zayas 79, tienda de instrumentos matemáticas; P. Pérez 14, tren de lavado; P. Pérez 27, carbonería; San Ignacio 64, ferretería; Villegas 51, tienda efectos dentales; Villegas 54, tienda de modistas; 10 número 114, General Aranguren 60, tintorerías Zapata 29, taller carpintería; Hamell 11, garage; Lurege 26, exhibición fenómenos raros; Máximo Gómez 384 A. fábrica de corsets; Zenea F. San Francisco 2 A. Víbora, tiendas de frutos del país; Sna Nicolas 120, tienda efectos Asia; P. Gómez 94, barbería General Carrillo 108, ebanista sillero tapicero; Presidente Menocal y Barnet rastro; Dolores entre Armas y Porvenir, y 6 y Tejar Lawton, frutas y frituras; A. M. Morales, entre 10 de Octubre y J. Rabí, cantina de bebidas; Castillo 45; Lapidari marmolista; General Carrillo 62 B tienda de imágenes.

Denegadas: Presidente Menocal 106 D, tostadero café; Avenida República 238, hojalatería; H número 43 Vedado, bodega y cantina; Santos Suárez 16, San Isidro 36 barberías; Avenida República 133, venta hielo; 10 de Octubre 163 y 165, figón; Escobar 44, y San Benigno y San Indalecio frutos del país; Barnet y Plasencia, taller mecánica; Finlay 90, cantina refrescos; República Brasil 2, almacén víveres.

Madre Descuidada

es la que no tiene siempre a mano una latica de "Ungüento Guardias". Inmejorable para quemaduras, heridas, hincadas de clavos, sarpullido y picadas de insectos; lo mejor que existe para sietecueros, úlceras, tumores, bubones, eczemas y granos.

El "Ungüento Guardias" viene en un estuche color amarillo naranja. Exíjalo. No se vende al menudeo.

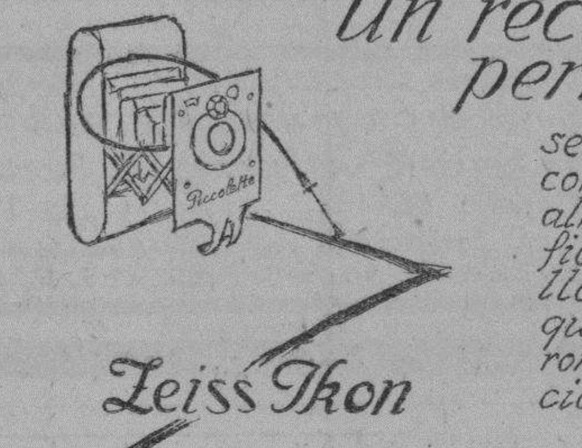

Un recuerdo permanente será el que Ud. conserve en su album fotográfico, de aquellos lugares que le brindaron una emoción inesperada y perdurable.

El Telescopio
SAN RAFAEL 24

OXOIDE
FUERTE-ENGORDA
1 copa de 100 c.c. = ½ lb. CARNE FRESCA
Alimenta sin cansar su ESTÓMAGO
Sabroso - Aromático
EXIJA LEGITIMO OXOIDE
Varias veces al dia
Jugo carne de 97% Extracto concentrado al 25% Dr. SIMPSON
PREPARADO POR DROGUERIA "SARRÁ" LA MAYOR
Muestra Gratis presentando mañana este periódico

HAN REGRESADO A SUS TERMINOS DEL INTERIOR, DIVERSOS ALCALDES, AYER

El Jefe del Distrito Militar de Santa Clara también se marchó. (Movimiento de viajeros en la E. Terminal)

El Coronel Emiliano Amiel.—Ayer por la mañana regresó a Santa Clara, el Coronel Emiliano Amiel, jefe de aquel distrito militar.

Alcalde de Cifuentes.—Ayer por la mañana regresó a Cifuentes el Alcalde Municipal de aquella localidad señor Elías Domínguez, a quien acompañaba su esposa.

El Alcalde de Cabaiguán.—También regresó ayer por la mañana a Cabaiguán, el doctor Arturo Fortún, Alcalde Municipal de aquella localidad.

El Alcalde de Encrucijada.—Regresó a Encrucjada ayer por la mañana el Alcalde de aquel lugar señor Vicente García.

El coche-silla "Varadero".—Salieron ayer por la mañana en el coche-silla "Varadero", agregado al tren número 5, para Cienfuegos, el señor Esteban Cacicedo, acompañado de sus familiares que fueron despedidos en la Terminal por el senador doctor Viriato Gutiérrez, otros familiares y amigos; a Sagua la Grande, Gustavo Alvarez y su esposa; la señorita Aurora Alvaré; al central Por Fuerza, Manuel Suárez; a Santa Clara el ingeniero Eduardo Merli y Aurelio Piedra.

A San Miguel de los Baños.—Salieron ayer por la mañana para el magnífico y excelente Balneario de San Miguel de los Baños, el ingeniero señor Rodolfo Martínez, el arquitecto Francisco Henares y Vicente Bacallao.

Mr. R. W. Stanfield.—Ayer por la mañana en el tren Expreso Limitado, llegó procedente del central San Germán, el señor R. W. Stanfield, ingeniero jefe de aquella compañía azucarera.

Escaso pasaje en los trenes descendentes.—Todos los trenes descendentes que rinden viaje en la Terminal están llegando con muy escaso pasaje. Es notable la cantilad de público que está regresando al interior después de haber participado de las fiestas celebradas el día 20 próximo pasado.

Tren de Cienfuegos.—Llegaron ayer por la mañana en este tren, el doctor Manuel Ramos, el doctor Federico Laredo Brú, Carlos Montes y señora; Luis Muñoz; Emilio López y Juan Flores.

Tren de Caibarién.—Llegaron ayer por la mañana en este tren: de Santa Clara la señorita Cora Valdés Fauly; de Caibarién Mariano Blanco; de Remedios Segundo Pérez; de Encrucijada Antonio Pozo.

Tren a Camagüey.—Salieron ayer por la mañana en este tren: a Camagüey Emilio Perdomo ;René Doy; a Santa Clara Rafael Fernández de Castro; el teniente Antonio Borrás; el comandante Fernando Franca y familia; Isidoro Torrens y familia; Manuel Andrade; Felipe San Pedro; Juan Martínez; a Central Alava el doctor José Pereda; Octavio Segundo; a Sagua la Grande Antonio Artimez; Eduardo Folla; Florentino Castillo y señora; C. Rodríguez; a Encrucijada la señora viuda de Moniella con su hija María Josefa; al central Santa Lutgarda Francisco Delgado y familia; a Majavua Joaquín Morgado; a Cárdenas Fernando del Valle; M. F. Galdó; José Alberto González; a Matanzas el capitán Oscar del Llano; a Sancti Spíritus, Juan Rodríguez; José Izaguirre; la señorita Emma Valdivia; Víctor Serrano; a Caibarién Manuel García; a Colón Angel Menéndez; Mateo Casanova; a Matanzas José López Hernández; a Placetas el ingenieri Alberto Machado; a Cabaiguán José Pérez.

Tren Expreso Limitado.—Llegaron ayer por la mañana en este tren: de Camagüey el representante Abelardo Mola; el doctor Arístides Don; Pedro Herrera y señora; Angela M. Aguilera; Ramón Pérez Fleites; Rubén Perrulda; Pedro Porro; Pedro Alonso Porro Piña y familia; la señora del doctor Romero; del central Miranda Mrs. C. Arkel; de Santiago de Cuba, la familia de Payne; el doctor Arístides Feria; el doctor Lorenzo Comas; Manuel Lemond y familia; de Cueto Manuel Grana, Corresponsal del DIARIO DE LA MARINA en aquella localidad.

Tren a Santiago de Cuba.— Por este tren salieron ayer tarde: A Cárdenas: el Dr. Flor Fernando Reina, Juan Antonio Argüelles, Dr. Armando Aguilar Almeida, Juez de Primera Instancia de aquella ciudad, acompañado de su esposa, señora Ana Luisa León, y sus niños Juan Fernando y Luis Enrique, Julio Pastorizo y María Teresa González; a Colón; el Dr. Oscar Hernández, el representante Andrés Trujillo, la señora María Teresa González Novo de Alzugaray, la señorita Elvira González Novo, Enrique Alzugaray y José Alonso y familia; a La Esperanza: Ramón Espino y familia, Carlos Velázquez, el Dr. Raimundo Salas, Oscar y Serafín Rojas; a Sagua la Grande, regresó para aquel lugar, la Banda Municipal, que dirige el profesor Antonino Fbble, el Dr. Florindo Martín, Veterinario Municipal, el Dr. Juan F. Roa, Miguel Jaquet y familia; a Santa Clara la Banda Municipal, de aquella ciudad, que obtuvo el segundo premio en el gran Concurso Nacional de Bandas, celebrado el día 22, en el Teatro "Payret", el Dr. Joaquín Ruiz Mesa Director de Sanidad Vegetal; el coronel Octavio Ortiz, del Ejército Libertador, la señora Luisa Telles Vda. de Pérez; las señoritas Mariana Pérez y María Madrazo, Francisco Lastra; a Camagüey: el capitán Ismael Avalos, acompañado de sus hijas, las señoritas Edelmira y Clarisa y Eduardo Novoa, José Manuel Suárez; al central "Francisco" el Dr. Arturo de Quesada; a Matanzas: el senador Horacio Díaz Pardo, representante Amado Finalés; Roque del Busto, Jefe de la Policía Secreta de aquella ciudad; a Palmira: las señoritas María C. Sardui y María Luisa Tejada; al balneario de San Miguel: las interesantes señoritas Anita Silva y Emma Rosa Garmendía y el Dr. Juan Díaz Rey; al central "Palma", el teniente Adrián González; a Santiago de Cuba: el comandante Ramón Cabrales, Jefe del Tercio Táctico de Santiago, las señoras Virtudes Morales de Hernández y Angela Hernández de Macías, Bartolomé Samadá y familiares, Dr. Alfonso Sánchez de Quesada, Presidente del Ayuntamiento de Manzanillo y director del periódico "La Tribuna", de aquella localidad; a Palma Soriano: la Banda Municipal, con su director Lorenzo Iñiga; a Bayamo: regresó la Banda Municipal, con su director el maestro Márquez; a Placetas, Ramón Cortés, Elías Cofiño, Juan Areces, Francisco Díaz y Juan Cabrera; a Manzanillo: regresó la Banda Municipal de aquel término: a Bayamo: los representantes Dr. Buintín George, Vicepresidente de la Cámara, acompañado de su esposa y Francisco Soto Izquierdo; a Cárdenas, regresó la Banda Municipal de aquella ciudad, que dirige el profesor Juan Monter; a Sancti Spíritus, regresó la Banda Municipal de aquel lugar, y Tomás Vélez; al central "Covadonga". Pablo Carreño y señora y la señorita "Loló" Avela y a Camajuaní, la señora Vda. de Ruiz y las señoritas Teresita Pérez y María Josefa García.

EL ADMINISTRADOR DE LOS F. C. UNIDOS

Anoche en un tren especial regresó de Sagua la Grande de su viaje de inspección por las líneas, el señor Lightly S Simpson Administrador General de los Ferrocarriles Unidos, a quien acompañaban sus familiares.

EL OBISPO DE CAMAGUEY

Anoche regresó a Camagüey en el tren Expreso Limitado Monseñor doctor Enrique Pérez Serantes Obispo de aquella Diócesis acompañado de su secretario el Reverendo Padre Angel Hernández.

EL ADMINISTRADOR DEL CENTRAL MANATI

Anoche en el coche-salón Manatí agregado al tren Expreso Limitado, salió para el Central Manatí acompañado de sus familiares el señor Salvador Rionda Administrador de aquella finca azucarera.

BANDAS MUNICIPALES QUE REGRESAN

Anoche en el tren Expreso Limitado, regresaron a Camagüey, Manzanillo, y Guantánamo las bandas municipales de música de aquellas localidades.

TREN EXPRESO LIMITADO

Salieron anoche en este tren a: Santiago de Cuba, la señora Elena María Comas que va a pasar una temporada al lado de sus familiares la señora Lea Lobo, el Teniente doctor Angel Ricardo Soler, el doctor Santos Buch, y señora, Gabriel Mouriño, las señoras María Badía y Yolanda Oliver, tenientes Santiago Verdeja, Ingeniero Delfín Molina y familia, Tenientes José López Campos, Luis Duarte, Emilio Laurent y Armando Baez; a Alto Songo, doctor A. W. Lamothe; a Morón Alfredo Campo; a Ciego de Avila Juan Hernández García; a Cruces Andrés Reyes Basaco; a Piedrecitas Benigno Diaz; a Sancti Spíritus Ramón Cabrera; a Santiago de Cuba Manuel Trinchet y familia, el doctor Ernesto Pujals de Quesada, Leopoldo Guzmán; a Puedto Padre Guillermo Bernaza y Mario Torres; a Guantánamo José Gutiérrez; a Camagüey el Teniente Oscar Carol, el doctor Miguel Garces de Marcilla y señoa, la señorita Lucrecia Betancourt de Loret de Mola, el Teniente José A. Acosta y señora, Pedro M. Carreras y señora, Manuel Cadenas, el Coronel Abelardo Chapelli; a Jiguaní Francisco Vázquez, Luis Conte y Angel Pérez; a Santiago de Cuba, el Teniente Endique Clavel; a Holguín Luis Felipe Masferrer, el doctor Eugenio Acevedo; a Cupey Benito Batallán; a Tarafa Juan Bautista Primelles Administrador de la Aduana de aquel puerto, el Teniente J. Valldo; a Manzanillo Antonio Céspedes y señora; a Victoria de las Tunas Luis Fernández Trueba; a Ciego de Avila J. Mederos; al Central Patria Miguel A. Falla; a Holguín José Ramón Urbino Ruiz, Everando González, Abelardo Naranjo; a Morón Gustavo Pérez; a Manatí Fernando Pérez Puelles; a Ciego de Avila José de la Luz y señora; a Vuestas Bernardo Sánchez y familia; a Mayarí Oscar Diaz, Julián García; a Santiago de Cuba Manuel Guzmán Alvarez; a Trinidad Ramón Sánedez y señora Narciso Ribas; al Central Maceo Enrique Meras; a Holguín José Midanda; a Camagüey Felino Hednnández; a Holguín Rogelio Aguilera Torres; a Santiago de Cuba Francisco Pérez del Camino, Rafael Figueredo, la señora Concepción Aradi y Lafori; a Tunas Joaquín Vázquez; a Guantánamo el doctor José Manuel Bedtraná a Santiago de Cuba Manuel Ruffo, Modesto González Martín Iriarte; a Guantánamo José Seisdedos Jr., a Florida Faustino Morales y familia; a Palma Soriano Segismundo Fernández; a Santiago de Cuba José Martínez Lago y familia.

TREN A CIENFUEGOS

Salieron anoche en este tren, el Capitán Sánchez Clavel y familia, Roberto Karman José G. Descamps, Luis Martínez, Ivan Valdés, L. Sierra, Pedro Pablo Soldevilla y familia, Manuel Merenciano, Ricardo Escobar, Luis Villalón, Diego García Trujillo, el doctor Francisco Macías y familia.

SERA ELECTO PRESIDENTE DE LOS COLONOS EL SR. A. BERRAYARZA

Se hará su designación en la Asamblea Nacional que se celebrará el próximo día 25. Asistirán 37 delegados

Mañana a las dos de la tarde se celebrará la sesión de apertura de la gran asamblea nacional de colonos, de acuerdo con lo dispuesto por el reglamento de la corporación.

Asistirán a esa gran asamblea treinta y siete delegados en total, los cuales están divididos en la siguiente forma: Por Santiago de Cuba diez delegados, Camagüey, once delegados, Santa Clara, siete delegados, Matanzas, cuatro delegados, Habana tres y Pinar del Río dos.

Los nuevos delegados que vienen a ese organismo son: Por Pinar del Río, Isaac Cawley, Fernando Martínez Zaldo, por Matanzas, Francisco López, Dr. José E. Olivella, José Soberón, Gabriel Suárez

Ha sido designado también por la Asociación Provincial de Pinar del Río, para ocupar la Vicepresidencia de dicha Asociación el General Pedro Betancourt. La mayoría de estos delegados se encuentran ya en la Habana, pues con excepción de los que mencionados anteriormente todos los demás fueron reelectos.

Hemos querido conocer la opinión de dichos delegados sobre el probable desenvolvimiento de dicha asamblea y todos los que actualmente se encuentran en la capital están de acuerdo en que es cuestión de agradecimiento para los colonos llevar a la presidencia, en propiedad al actual presidente p. s. r. señor Arturo S. Barrayarza, quien ha laborado de modo intenso por el mejoramiento de las clases azucareras del país, obteniendo francos éxitos en todas sus actuaciones y demostrando un celo y actividad insuperables en cuanto a las medidas próximas a adoptar.

Recientemente nos dicen, tenemos un caso, el del almuerzo celebrado en el Central Violeta, al cual asistió dicha colonia villaclareña, consiguiendo una armonía e inteligencia general, que dió por motivo la ratificación en la presidencia del señor Silvio de Cárdenas estando actualmente esos colonos en la mejor situación y organización.

La asamblea se efectuará en el departamento 481 de la Manzana de Gómez, y no en las oficinas de la Asociación por causa del espacio.

CONDECORACION A LOS AVIADORES

Les serán entregadas mañana en el cuartel de la Fuerza

ENTREGA DEL CAÑON

El de los emigrados de la revolución para el museo

En el local social de la Asociación Nacional de Emigrados Revolucionarios Cubanos, se constituyó ayer por la tarde la comisión de oficiales designada por la Jefatura del Séptimo Distrito Militar, para recibir de manos del doctor O'Farrill, Presidente de aquella colectividad, el cañón que usaban los emigrados cubanos en la Florida, en sus fiestas de propaganda en favor de la causa revolucionaria cubana.

La Comisión la formaba el Comandante Fernando Driggs y Acosta, Capitán Isidro Roger de Franco y Beoto, y el Primer Teniente Manuel Villada y García.

Se levantó una acta notarial, donde se hacen constar las condicionales del pequeño cañón y vlor histórico, y los deseos de la Asociación de Emigrados Revolucionarios de que se conserve en el Museo de Artillería de la Fortaleza de la Cabaña y Séptimo Distrito Militar de la República.

El Comandante Driggs expresó al doctor O'Farrill, el agradecimiento del Ejército por tan valioso donativo, prometiendo conservarlo en debida forma. El cañón, con las seguridades del caso, fué trasladado a la Cabaña en un camión del Ejército.

ENTREGA DE LAS MEDALLAS DEL MERITO MILITAR A LOS AVIADORES ESPAÑOLES JIMENEZ E IGLESIAS

Por el Estado Mayor de lEjército se ha dispuesto que mañana sábado, en horas de la mañana, sean entregadas solemnemente en el Cuartel de la Fuerza a los aviadores españoles Jiménez e Iglesias, las medallas del mérito militar que les fueron concedidas por el Presidente de la República.

LA CAMARA DE COMERCIO FELICITA AL PRESIDENTE

Texto del telegrama que le ha enviado al Sr. Carlos Arnoldson

Honorable Presidente República, Palacio Presidencial. Elegido nuevamente para regir destinos Cuba deseo testimoniarle en nombre Cámara Comercio Cubana y mío adhesión su persona y gobierno y reiterarle cooperación entusiasta en desarrollo política económica confiando su inteligencia y patriotismo llevarán República por senderos seguros hacia su mayor consolidación y progreso. Carlos Arnoldson, Presidente.

El Nacimiento De Un Hermoso Niño Les Realizo Un Sueño De Siete Años

Buenos Aires.—"Atribuyo al Sexocrin la felicidad que trajo a nuestro hogar el nacimiento de un hermoso niño, esperado desde hace siete años".

La falta de hijos es muchas veces debida a deficiencia glandular y cuando se estimulan las glándulas por medio de extractos glandulares es posible la procreación.

Sexocrin

se encuentra de venta en las principales Boticas y Droguerías y con seguridad en

Habana: Droguería de Johnson, Sarrá, Taquechel y Droguería Americana.

Representante:— Alberto Peralta. Apartado 2349.

El folleto "Cómo Tener Hijos Sanos" es interesante e instructivo y puede obtenerse escribiendo a la Glandular Laboratories, 74 Cortlandt St., Depto. 59-48, New York.

¿QUIEN DICE QUE LA EPILEPSIA NO PUEDE CURARSE?

Durante más de cuarenta años la medicina del Prof. Peeke ha curado a millares que padecían de Epilepsia y desórdenes de los nervios. Envíe hoy mismo por un interesante libreto y empezará usted este tratamiento en seguida. PROF. W. H. PEEKE, 4 Cedar St., New York. De venta en las Droguerías de Sarrá y Johnson.

NO ES USTED HOMBRE PRACTICO!

Si piensa ir a España este año y aún no ha tomado sus precauciones, Cía Ibero-Americana de Excursiones, S. A.

Obispo. 15, F. Habana. Tel. A-7578

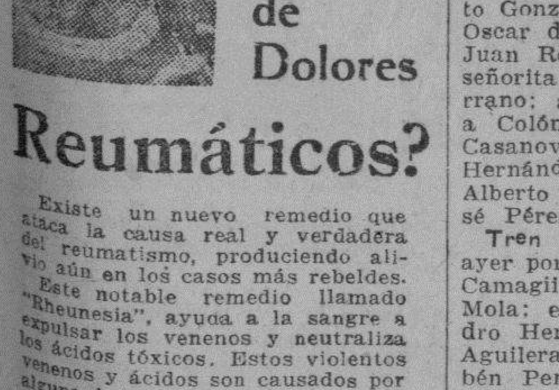

¿Por qué Sufrir Por Más Tiempo de Dolores Reumáticos?

Existe un nuevo remedio que ataca la causa real y verdadera del reumatismo, produciendo alivio aún en los casos más rebeldes. Este notable remedio llamado "Rheunesia", ayuda a la sangre a expulsar los venenos y neutraliza los ácidos tóxicos. Estos violentos venenos y ácidos son causados por alguna bolsa de pus oculta en la raíz de un diente, por una infección en las amígdalas, etc., y son responsables en la generalidad de las causas de los dolores reumáticos,—porque una vez que entran en la circulación de la sangre, tarde o temprano van a parar a las articulaciones, a los pequeños centros nerviosos, a los músculos y otras partes del organismo.

Pruebe la Rheunesia hoy mismo, y experimentará una gran e inmediata mejoría; verá cómo los dolores desaparecen, como las articulaciones adquieren su normalidad, y como las agudas punzadas desaparecen. Le cuesta solamente $1.90. Se vende en todas las buenas farmacias.

Rheunesia
para el reumatismo

Beba de una Verdadera Fuente de Juventud Eterna

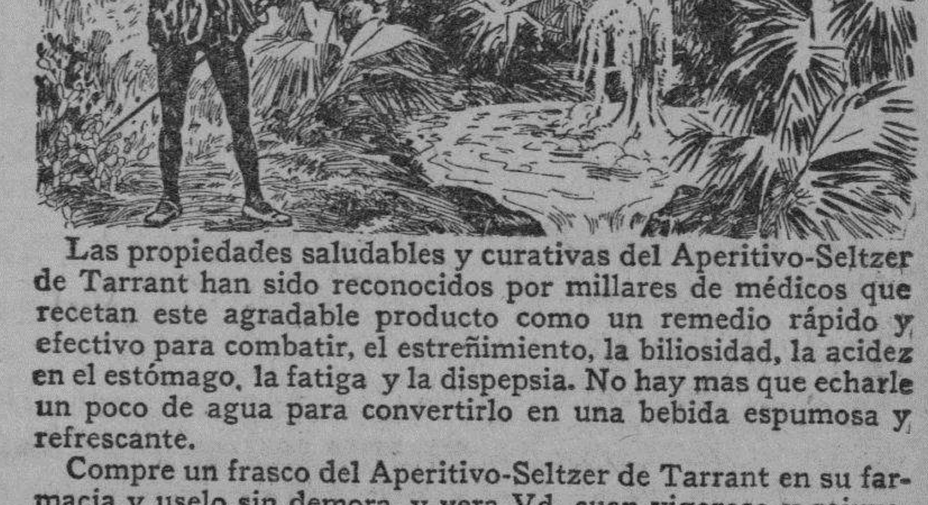

Las propiedades saludables y curativas del Aperitivo-Seltzer de Tarrant han sido reconocidos por millares de médicos que recetan este agradable producto como un remedio rápido y efectivo para combatir, el estreñimiento, la biliosidad, la acidez en el estómago, la fatiga y la dispepsia. No hay mas que echarle un poco de agua para convertirlo en una bebida espumosa y refrescante.

Compre un frasco del Aperitivo-Seltzer de Tarrant en su farmacia y uselo sin demora, y vera Vd. cuan vigoroso y rejuvenecido se sentira gracias a la limpieza interna que proporciona.

Aperitivo-Seltzer de Tarrant

Pida muestra gratis a :- The Tarrant Co., 1 Hudson St., Neuva York, N. Y.

Nombre .... Calle .... Ciudad ....

M.E.C.D. 2016

PRINCIPAL DE LA COMEDIA

Hoy a las 9 y media, (Día de Moda)
Estreno de la comedia en tres actos de Victoriano Sardeu, autor francés
LAS SUPERHEMBRAS
Mañana, tarde y noche, la comedia en tres actos,
LA CRUZ DE PEPITA
Lunes 27, beneficio de J. Valley A. Rodrigo, con la zarzuela
LAS CORSARIAS
Y estreno de la comedia de Pedro Muñoz Seca,
EL VIZCONDE SE DIVIERTE
Actos de Concierto, por E. Lecuona y Maruja González.

Gacetillas

GRAN TEATRO PAYRET

Sostiene su lema la empresa. Lema que es ofrecer el máximo de espectáculo por el mínimo de precio. Hoy se aumentan los atractivos del programa con el debut de Tany Keline, famosa trapecista, que se presenta con el sugestivo nombre de La Venus del Aire. El trabajo que realiza en el trapecio Miss Kleine se dice que se una verdadera creación de ese arte.

Además actúa toda la compañía coreográfica donde figuran Elia de Granados, la elegante bailarina española, Carmita Ortiz y Julio Richards, duetistas internacionales, el Trío Maryels y el cuerpo de baile que presenta cuadros admirables por su precisión y elegancia.

La película que hoy se exhibe es La Octava Maravilla, uno de los más sobresalientes triunfos de la fotografía animada.

Para el domingo se prepara una gran matinée dedicada a los niños con programa especial.

A base de risa y emoción.

Hoy **Teatro** *Hoy*
PRADO
5.1 4 Y 9.1 2
CRISIS
por Brigitte Helm.
Luneta 40 cts. Niños 20 cts.
TANDA DE 8 P. M.
Una Bonita Película
Luneta 20 centavos.
Mañana:
Moulin Rouge
Por Olga Tschekowa.

Teatro REGINA

EL SABADO INAUGURA EL TEATRO REGINA

José Gomis se prepara para la nueva temporada que inaugurará mañana con su magnífica compañía cubana.

Una gran revista de actualidad pintada por Gomis es el suceso preparado para iniciar la temporada de verano con el sistema de precios populares a base de 30 centavos por tanda la luneta; y diez centos la tertulia.

"Los Efectos de la Prórroga de 1925 a 1935". Este es el título de la revista satírica de palpitante actualidad política cuya preparación determinó la suspensión de la actuación durante cuatro días para dar lugar a los ensayos de los números de conjunto y a la colocación de los decorados verdaderas maravillas escenográficas con que el mago de los pinceles quiere sorprender al público del Regina.

Una revista de este corte parece un alarde teatral en los momentos actuales, en que la ausencia de efectos escenográficos es casi absoluta en las nuevas producciones.

Toda la Compañía de Gomis figura en el reparto de la nueva revista que se estrenará mañana en primera tanda, repitiéndose en la segunda.

He aquí los títulos de los cuadros 1.—A pie... A pie...; 2.—Regeneración; 3.—Una Locura de C. M.; 4.—Capitolio; 5.—Sembrar... Fomentar; 6.—Campos Incultivados; Cuba Industrial.

El montaje de la revista, como queda dicho, es un alarde artístico.

La presentación será un verdadero suceso.

La revista es original de Sorondo, música de Rojas y Figueredo.

El domingo, gran matinée a precios populares.

E_1252. M_24.

TEATRO
PAYRET
El mejor espectáculo de La Habana
Función contínua de 1 de la tarde a 12 de la noche
Precios sin competencia posible
Todo el día: 20 y 10 centavos.
De 5 en adelante, lunetas 30 cts.
8 números de variedades, 8
Gran Cuerpo de Baile
Espectáculo sugestivos y ameno
Hoy, debut de la VENUS del AIRE. Miss Tany Kleine, en su difícil acto de trapecio.
Exhibición de la maravillosa película
La Octava Maravilla
portentosa producción
Ventilación especial en el Teatro, con potentes tyffons. Mejor temperatura que en los parques.
El domingo, gran matinée dedicada a los niños.

ANUNCIESE EN EL "DIARIO DE LA MARINA"

TEATRO

OPINION SOBRE LA CRITICA MUSICAL

El Reverendo Padre Eustoquio de Uriarte, Agustino del Real Monasterio del Escorial, dice en su notabilísima obra, titulada «Estética y Crítica Musical»:

«Para llegar al resultado apetecido en la educación artística, es preciso ejercer la crítica con arreglo a las más honradas convicciones; como verdadero sacerdocio del arte, sin desviarse a la derecha ni a la izquierda por consideraciones extrañas al arte mismo, y a las leyes de la sana y racional estética.

«Mejor que la denominación de «popular» cuadra la de «vulgar» a la crítica ejercida por las muchedumbres. Y no obsta a eso que pueda haber público culto y educado acostumbrado a entrar en el santuario del arte, e iniciado en los secretos de las obras maestras. De que pueda haberlo a que lo haya media un abismo. Escójase el público más distinguido de los que se estilan, no ya en los estrenos de óperas o conciertos aparatosos, sino en círculos más íntimos, en las sociedades filarmónicas, por ejemplo, y se oirá cantar la crítica en todos los tonos y diapasones. Uno se muestra clásico exclusivista, otro wagneriano «enragé», el de allá, enemigo jurado de la música «di camera», el de acá, acérrimo adversario de la sonoridad y el colorido. Y si queremos penetrar en los reconditeos del arte, hallaremos la misma discrepancia, porque muchos hay que no ven música allí donde no se desenvuelve una melodía franca y sin tropiezos, y para no pocos resultan niños y anticuados Bellini, Donizzetti y Rossini. Si tal desbarajuste reina entre los que rinden culto inteligente a la música y conocen, siquiera superficialmente, su contextura, ¿qué se va a esperar de las muchedumbres heterogéneas, de gentes sin hábitos de juzgar, y aun de muchas personas conspicuas que formulan su juicio porque pagan su butaca o su palco, y de quienes muy acertadamente dijo Voltaire:

Grétry, les oreilles de grands
Sont souvent de grandes oreilles?

«He aquí por qué el crítico que en vez de consultar y razonar su propio juicio, se limita a sumar opiniones ajenas, va siempre descaminado. Digo «siempre», refiriéndome a las opiniones del momento; porque indudablemente hay cierto fondo de justicia en los juicios históricos, en que interviene larga labor depurativa, ausencia de apasionamiento y respeto al fallo de los próceres del ingenio y la crítica.

«No hay cosa más expuesta a error que el dar por bueno en materia de música lo que aplaude el vulgo, o por falto de inspiración y mérito aquello que pasa inadvertido y entre la indiferencia del público. Los resortes para conmover a las muchedumbres están al alcance de cualquiera que sepa graduar como efectista un «crescendo», o emplear ritmos de bailables. Lo cual quiere significar que la masa general del público no saborea más que la corteza del fruto dulcísimo de las bellezas artísticas; es decir, no alcanza sino aquello que tiene relación directa con la impasibilidad nerviosa, puramente mecánica, o a lo sumo fisiológica. El sentimiento rítmico se desarrolla muchas veces en razón inversa del sentimiento tonal, o séase, melódico o armónico. Por eso los niños son los que más se entusiasman con el aire de un paso doble, a la vez que el verdadero artista tiende a desvirtuar la rapidez del compás, recabando para la expresión musical cierta vaguedad rítmica que sea sinónima de la libertad en el arte.

Por lo que hace al elemento melódico, el vulgo sólo aprecia los giros fáciles y familiares; para él, la novedad, la frescura, el carácter idílico de la melodía arrancan de circunstancias puramente externas, como el compás o el timbre de algún instrumento y no de las entrañas mismas de la melodía, o sea de la sucesión de notas y cadencias y la correlación de los intervalos y giros ascendentes y descendentes. Prueba de lo dicho es que una educación larga y constante dispone al vulgo para apreciar ciertas bellezas, que de otro modo se le pasarían inadvertidas. Y es que se familiariza con ciertas formas artísticas que a la primera audición le causaron extrañeza, que en público inteligente quiere decir desagrado, o por lo menos indiferencia.

«Cuanto más rica y variada sea la armonía, menos la comprende el vulgo, que no se ve en ella sino notas que se tropiezan y confunden cuando no son acordes macizos. Para él no hay contrapunto bello ni melodías entrelazadas, ni nada que signifique salir de los procedimientos trillados y rutinarios.

Véase ahora si cabe ennoblecer la crítica siguiendo los rumbos de esas opiniones».

A pesar de lo que con su autoridad indiscutible dice el ilustre escritor religioso sobre la crítica, ¿quién convence a los apasionados juzgadores que, por el hecho innegable de haber pagado su localidad y por los antecedentes de que acostumbran a hacerlo, de que no saben de técnica musical más que Bach, Beethoven, Mozar, Haydn, Wagner, Gounod, Massenet, Debussy y Stravinski? ¿Quién logra persuadirlos de que un tenor no tiene voz si el tenor les ha «caído» bien, o de que una tiple no desafina si tiene bello rostro, buena figura y ese no sé qué subyugador?

El público, que es el que paga tiene siempre la razón—dicen los empresarios cuando el público los favorece y la crítica no elogia las audiciones. Si es al revés, entonces sostienen lo contrario...

Y los «dilettanti» que peroran en los pórticos de los teatros son casi siempre, en el drama lírico leonés de Bayreuth, en la orquesta, Toscanini, en el piano Paderewsky....

Por eso la crítica musical tropieza con obstáculos casi insuperables que Bernard Shaw no citó en su último artículo.

Entre ellos las diversas opiniones del público, la ignorancia que es infinita —como el número de los estultos, los intereses de los empresarios las vanidades hiperbólicas de muchos intérpretes y la propaganda del dilettantismo que no tiene orientación y que se deja arrastrar por lo que le gusta aunque lo que le guste sea lo peor.

José LOPEZ GOLDARAS.

Sr. Aurelio Fuentes

Venciendo hoy una dificultad y mañana otra ha llegado a tener un bien surtido establecimiento de víveres y licores finos: "La Panchita", situado en San Celestino y Campa, Marianao. Trabaja con entusiasmo y sirve cada vez mejor a su clientela. No ha conocido ningún coñac que supere al REY DE COPAS, el que pide a los Sres. González y Pérez.

CARTEL DEL DIA

TEATROS

AUDITORIUM.—Matinee y nocturna: Revista de actualidades; Perilla toca la gaita; Llegó la escuadra; Sangre deportiva.

ALHAMBRA. — 8: La semilla de Marañón. Segunda tanda: Vitaphone Alhambresco. Tercera tanda: Jiménez e Iglesias.

MARTI.—Tarde y noche: Corazones sin rumbo; Por una mujer; Trío Excelsior.

PRINCIPAL DE LA COMEDIA.—9 y 30: Las Superhembras.

NACIONAL.—8 y 45: Madame Butterfly.

PAYRET.—Matinee y nocturna: La Octava Maravilla del Mundo; Actualidades mundiales; Don Juan en bicicleta; Revista de Variedades; cintas cómicas.

ACTUALIDADES. — 8: La Escuela del Honor; Ramona y Pepillito. 10: El dinamismo de Carlos Miguel.

CINEMATOGRAFOS

OLIMPIC.—Tarde y noche: Noticiero de actualidades; La coqueta virtuosa; Tentación irresistible; cintas cómicas.

RIVOLI.—Tarde y noche: Amor siniestro; una revista de actualidades; Amor que redime.

NORMA.—5 y 30 y 8 y 30: Suerte de globo; La mala hora; El barro de Dios.

LIRA.—De 2 a 5 y de 5 y 15 a 7: una revista de actualidades; Metido a paragüero; El Coloso; La perdición de los hombres. 8 y 30: una revista; una comedia; El Coloso; La perdición de los hombres.

VIOLETA.—Tarde y noche: una revista de actualidades; La Danza Roja; El Capitán Látigo; una comedia.

LINDBERGH.—8: Revista de actualidades; La Carrera del Ocaso; Un darón en el Paraíso.

NEPTUNO.—Tarde y noche: Esclava por amor; Luna de miel. 9 y 30: Concierto por Ernesto Lecuona y María Fantoli; Luna de miel.

RIVIERA.—5 y 15 y 9 y 30: El Lirio Amarillo; 8 y 15: Ama y aprende; cintas cómicas.

CAMPOAMOR.—Matinee y nocturna: Diablo del chico; Revista de actualidades; Naves de la noche; El Lirio Amarillo; números por Guillermo Moreno.

PRADO. — Tarde y noche: cintas cómicas; Crisis; una revista de actualidades.

IMPERIO.—Tarde y noche: La Casa del Oprobio; Lirios silvestres; Por un comisón de seda; Cómo tratar a los hombres.

ENCANTO.—Tarde y noche: ¿Santa o pecadora?; una revista de actualidades; presentación de Don Philippini.

FAUSTO.—Tarde y noche: El despertar o Amarga realidad; números por el Vitaphone.

STAND.—Tarde y noche: Mendigos de la Vida; En nombre del amor; cintas cómicas.

UNIVERSAL.—Matinee y nocturna: una revista de actualidades; La guardia misteriosa; ¿Saben las mujeres guiar autos?; El Valle del Peligro; episodio tercero de El Jinete Fantástico; Víctima de su honor.

LARA.—Tarde y noche: Corazones sin rumbo; Amarguras de un payaso; Política de arrabal; una revista de actualidades.

PAZ.—Tarde y noche: Líos reales; El Ciclón de Arizona; una revista de actualidades.

WILSON—Matinee y nocturna: Dificultades triples; Siempre sucede algo; Botones dorados; una revista de actualidades.

INGLATERRA. — Tarde y noche: Cuando el amor es joven; Intrigas domésticas; Cupido en bicicleta; una revista.

VERDUN.—Tarde y noche: episodio quinto de Los peligros de la selva; ¿De modo que esto es París?; El último varón sobre la tierra; Besos robados.

Gacetillas

TEATRO ALHAMBRA

Fuente inagotable de producción es el apellido Robreño y por esa razón leemos en los programas de Alhambra una obra anunciada que se titula "El Frente Unico" o "A Defenderse", para estrenar el martes día 28 de mayo, original de Gustavo y Carlos Robreño, padre e hijo, en la que tiene cifrada grandes esperanzas la empresa de López y Villoch.

Dicha revista, además de tener once cuadros, de superior calidad, se le ha pintado decorado nuevo, haciendo derroche de buen gusto Emilio Gispert, el pintor por excelencia.

Toda la plana mayor de Alhambra toma parte y eso es motivo para que el público se sienta complacido. Hay una sorpresa en uno de los cuadros donde los autores presentan al orgullo de Cuba en el extranjero, al gran "Chocolate", boxeador consagrado en los Estados Unidos, como estrella de primera magnitud.

Pronto, la revista de los fecundos Federico Villoch, Pepín Rodríguez y Anckermann, que lleva por título El Beso de Valentino.

Jiménez e Iglesias, sigue siendo la atracción de Consulado y Virtudes. Gran triunfo de Sergio Acebal.

Para hoy:

En primera tanda: La Semilla de Marañón.

En segunda tanda: Vitaphone Alhambresco.

En tercera tanda: Jiménez e Iglesias.

1071. M_24.

TEATRO ENCANTO

Como nosotros habíamos previsto fué un éxito formidable la presentación de Don Philippini en el teatro Encanto en el día de ayer.

Don Philippini supo hace rbuenos los elogios de que vino precedido, dirigiendo la orquesta de manera irreprochable y demostrando ser un conductor de primer orden.

La orquesta del Encanto, integrada por músicos expertos, poseedores de una técnica impecable, se creció bajo 1 mando de Don Philippini, e interpretó con "primore' la Fantasía de la Opera "Pagliacci" de Leoncavallo, haciendo alarde de una afinación exquisita y de un "empaste" admirable.

El público satisfechísimo elogió sin tasa ni medida, la labor de Don Philippini y de sus secundadores, entre los que se destacaron con su acostumbrada brillantez los maestros Vicente Lanz y Phillip Traversi.

Hoy volverá a actuar don Philippini y también se proyectará la magnífica producción cinematográfica ¿Santa o Pecadora?, ayer estrenada, que pertenece al selecto repertorio de William Fox y en la que realizan admirable labor la delicada Mary Astor y el arrogante actor Charley Morton.

El próximo lunes se estrenará El Asesinato de Bellamy, donde se destacan Leatrice Joice y Betty Bronson, teniendo esta cinta un asunto interesantísimo.

El próximo jueves se estrenará Marinos en Tierra Firme, por Josephine Dunn, Karl Dane y George K. Arthur.

El día primero de Junio, La Máscara del Diablo, por John Gilbert. Alma Rubens y Eva Von Berne.

1135 M_24.

hoy 2½ 9½ **MARTI** **hoy** 2½ 9½
IMPERIO ARGENTINA
CORAZONES SIN RUMBO
adaptación de la novela de PEDRO MATA
presentación del
TRIO EXCELCIOR
los ases de la canción Cubana
y ESTRENO de la Revista de actualidad
LLEGADA del ALMIRANTE CERVERA
Recibimiento y festejos en honor de los aviadores
JIMENEZ E IGLESIAS
Toma de posesión del
GRAL. MACHADO
Festejos y Revista Militar del día 22
a las 4 y 8¼
POR UNA MUJER por REGINALD DENNY
Antes de las 4 — Despues de las 4 — por la noche
20¢ — 40¢ — 50¢

HOY 30¢ 40¢ 60¢ Niños 20¢ **ENCANTO** **HOY** 1½ - 3½ - 5½ 7½ 9½
Instauración de un nuevo sistema en la organización de este coliseo por la SAENGER AMUSEMENT CORPORATION
ESTRENO EN CUBA de la Superproducción FOX
SANTA ó PECADORA
"NEW YEAR'S EVE"
con MARY ASTOR y CHARLES MORTON
El Amor llega en alas de la ventura
Don Philippini
Director de orquesta de fama internacional, consagrado por la crítica de Europa y America está actuando al frente de la
ORQUESTA SINFONICA DEL TEATRO ENCANTO
secundada por los Mtros LANZ y TRAVERSI
DESDE AYER QUEDO establecido con caracter definitivo en este teatro una organización distinta.
Las Funciones Seran Continuas de 1½ p.m a 11½ p.m.
Los Programas Completos Comenzaran a la 1½ - 3½ - 5½ - 7½ y 9½
Los Precios Señalados Son Invariables y en la Siguiente Forma
De 1 a 3 todas las localidades 30¢, de 3 a 7, 40¢, de 7 a 11½ 60¢ Niños a todas horas 20¢

Gacetillas

AUDITORIUM

En las tanlas de cinco y cuarto y nueve y cuarenta y cinco, Clara Bow hará pasar grandes ratos de regocijo a la distinguida concurrencia de Auditorium con su mgaistral producción Llegó la Escuadra, uno de los mayores éxitos de la Paramount.

Luneta: 40 centavos.

En la de 8 y media: Richard Dix en Sangre Deportiva.

Luneta: 20 centavos.

Mañana Moulin Rouge (El Molino Rouge), la máxima creación de la divina Olga Tschekowa, artista que ya conocemos por haberla admirado en El Infierno del Amor.

Un gran acontecimiento será el debut de la Compañía de Opera del maestro Bracale el próximo martes 28 a las nueve y media de la noche, Rigoletto, la bellísima ópera de Verdi dirigida por Luigi Santoni es la obra elegida para el debut. Las localidades están a la venta en la contaduría del Auditorium. Separe la suya con tiempo llamando al F-3906.

El Gran Secreto se anuncia para muy pronto En esta cinta admirable veremos la magnífica labor de Carmen Boni, una trigueña preciosa que causa la admiración de cuantos la ven. Otro lleno auguramos al Auditorium el día del estreno de El Gran Secreto.

1976 M_24.

CINE LARA

JOYA ESPECIAL

Corazones sin Rumbo, por Imperio Argentina y Betty Bird.

Amarguras de un Payaso, por Robert Gordon y Wanda Hawley, con la divertida comedia titulada Política de Arrabal y una interesante Revista de Asuntos mundiales completa el programa de hoy en este simpático cine de Prado y Virtudes.

Función continua, 20 centavos.

Mañana: El Lirio Amarillo.

Domingo: La Edad Feliz; La Mujer sin Dios y El Testaferro.

1082 M_24.

NEPTUNO

Hoy: actuación de LECUONA y PANTOLI

Para esta noche, a las nueve y media, está anunciado el último concierto de Ernesto Lecuona en el Cine Neptuno, además tomará parte la exquisita cantante cubana María Fantoli. Entre los números que interpretarán, figuran: Canto Karabalí y Pavo Real, por María Fantoli; y Avalón, Canto Indio y Danza Negra, por Ernesto Lecuona. También se exhibe la cinta titulada Luna de Miel, producción de la Metro Goldwyn Mayer, por Sally O'Neil. Luneta, 40 centavos, con derecho a entrar desde las ocho de la noche.

En la tanda de las ocho y media se exhibe Esclava por Amor, interpretada por Gary Cooper y Florence Vidor. Luneta, 20 centavos.

Por la tarde, en la matinée de dos y media a siete, se exhiben las cintas Luna de Miel, por Polly Moran y Bert Roach; y Esclava por Amor, por Gary Cooper y Florence Vidor.

Mañana: gran atracción Moulin Rouge, a 30 centavos la luneta por la tarde y 40 centavos por la noche.

1075. M_24.

OLIMPIC

En los turnos preferentes de cinco y media y nueve y cuarenta y cinco se estrena la interesante cinta de Florence Vidor, titulada La Coqueta Virtuosa.

Luneta: 20 centavos en la tanda de cinco y media; y 30 centavos en la tanda de nueve y cuarenta y cinco, con derecho a ver gratis la tanda de las ocho y media.

Tanda de ocho y media: Nancy Carrol en Tentación Irresistible.

Luneta, 20 centavos.

Mañana: Llegó la Escuadra, una gran cinta Paramount interpretada por Clara Bow y James Hall.

El domingo 26: La Rueda de la Fortuna, el último estreno del genial Richard Barthelmess.

Lirio Amarillo, se anuncia para el jueves día 30. Se trata de la triunfadora cinta de la belleza sin par Billie Dove.

1077. M_24.

WILSON

El más elegante, cómodo y ventilado cinema teatro de la Habana. Gran temporada de verano a base de función corrida de a 2 a 7 de la tarde; y por la noche, de ocho y media a once y media, rigiendo los invariables precios de 10 centavos niños y 20 cts. los mayores.

Para hoy, magnífico programa especial, cin la comedia Dificultades Triples, por Charles Chaplin; y las super producciones Siempre Sucede Algo, por Esther Ralston y Neil Hamilton; y Botones Dorados, por William Boyd y Jacqueline Logan.

A las cinco y cuarto, la comedia por Charles Chaplin, Dificultades Triples; y la producción Siempre Sucede Algo, por Esteher Ralston.

Mañana: Amor que Redime, por Clara Bow y Richard Arlen; y La Calle Roja, por Conrad Nagel y Myrna Loy.

1080. M_24.

RIVIERA

Hoy: EL LIRIO AMARILLO, por Billie Dove y Clive Brook

En las tandas elegantes de hoy viernes, día de moda, anuncia la empresa del Riviera el estreno de la grandiosa cinta de la First National interpretada por la favorita pareja Clive Brook y la bella estrella Billie Dove, que se titula El Lirio Amarillo.

En la tanda inicial de las ocho y cuarto se exhibe la cinta interpretada por Esther Ralston, titulada Ama y Aprende.

Mañana sábado y en las tandas elegantes se estrena la última cinta del simpático actor Gleen Tryon, que lleva por título Querer es Poder, la mejor película que ha filmado este actor.

El domingo, grandiosa matinée a la una y media, amenizada por la orquesta, exhibiéndose una Revista de asuntos mundiales; dos cintas cómicas; el episodio primero de la emocionante serie por Herbert Rawlinson, titulada El Guardia Número 77; y las cintas Por La Vía Láctea, por Reginald Denny; La Mano de Hierro, por Buck Jones; y Amor Fraternal, interpretada por la pareja de cómicos Karl Dane y George K. Arthur.

En las tandas elegantes se exhibe la monumental cinta de Billie Dove y Clive Brook, El Lirio Amarillo.

Los días 1 y 2 se estrena por primera vez en este teatro la estupenda producción de la Fox interpretada por la bella estrella Mayr Astor y Charles Morton, titulada ¿Santa o Pecadora?

Muy pronto: la última cinta interpretada por Paulina Garon, que se titula La Mujer Escarlata.

1070. M_24.

ACIDURINA
ANTIRREUMÁTICO, ANALGESICO, ANTISEPTICO Y ELIMINADOR DEL ACIDO URICO.-
INDICADO EN EL TRATAMIENTO DE LOS REUMATISMOS ARTICULAR Y CRONICO.
EN LA DIATESIS URICA, ARENILLAS, GOTA ETC. ETC.
LABORATORIOS DEL Dr. A. CBOSQUE
TEJADILLO 36.

CAMPOAMOR HOY
2 p.m y 8 p.m.
DOS ESTRENOS
2 p.m. y 8 p. m.
La interesante cinta de JACQUELINE LOGAN,
NAVES DE LA NOCHE
3 1|2, 5 1|4, 9 1|2
Estreno de la producción Excelsa de la First National, con Billie Love y Clive Brook
El Lirio Amarillo
y
Guillermo Moreno
El graciosísimo actor

TEATRO SAENGER PARAMOUNT
FAUSTO
HOY + HOY
MATINEE 1 p.m.
Artistas Unidos presenta
El sublime drama llevado a la pantalla por el mago de la cinematografía
VICTOR FLEMING
titulado
EL DESPERTAR
o
AMARGA REALIDAD
con
VILMA BANKY
WALTER BYRON
YOLA D'ABRIL
LOUIS WOLHEIM
VITAPHONE
LA VOZ DE LA PANTALLA
OIGA Y VEA
JOSEPH DISKAY
Tenor Hungaro
RUTH GRANVILLE
Considerada como la reina del Saxofon
JOE WONG
Mandolinista y cantante Chino

Gacetillas

Estrenos de "Grandes Films" en Junio

Ya ha sido terminado el programa de estrenos de la casa Grandes Films para el mes de junio. Las películas seleccionadas y que se estrenarán en el Teatro Martí, son:

Médico de Señoritas, por Iván Petrovich.

Mi Primer Beso, por Anny Ondra.

El Calvario de una Mujer, por Lily Damita.

La cinta titulada Como Ellas Triunfan, que debió estrenarse también en junio, fué adelantada para el 20 de mayo, para conmemorar esta fecha.

Como se ve, el programa es insuperable.

TEATRO MARTI

HOY: CORAZONES SIN RUMBO.—EL TRIO EXCELSIOR

Ayer debutó en el teatro Martí, un número musical criollo de indiscutible mérito y que fué ovacionado por el público con verdadero entusiasmo: el Trío Excelsior, cancioneros orientales, que son los fidelísimos intérpretes del son oriental. El son genuinamente "manzanillero" tiene para estos tres impáticos muchachos orientales, características de virtuosismo. Nadie "le ha dado" a este típico aire de Manzanillo, su "cachet" como este Trío Excelsior que ha conquistado en una sola noche, y de un soto golpe las simpatías del público habanero.

Hoy actúa el Trío Excelsior en el turno de las nueve y media. En este mismo turno y en el de las dos y media se xhibirá Corazones sin Rumbo, adaptación cinegrífica admirable de la popularísima novela de Pedro Mata del mismo título.

A las 5 y cuarto se ha cedido el teatro para la Conferencia de la Hispano Cubana de Cultura.

Imperio Argentina, encanto de juventud de gracia y belleza es la heroína de esta bella cinta.

A las 4 y a las 8 y vuarto la chispeante cinta de Reginald Denny Por una Mujer.

Los precios son: veinte centavos la luneta, antes de las cuatroé de esta hora a las siete, cuarenta centavos y por la noche de ocho y cuarto en adelante, cincuenta centavos.

Hoy, mañana y el domingo se exhibe en todas las tandas del teatro Martí una notabilísima revista de sucesos, con los festejos completos de la toma de posesión del Presidente Machado, desde la llegada del "Almirante Cervera" y del avión el "Jesús del Gran Poder", la ceremonia de la toma de posesión y la parada militar.

Mañana y el domingo se exhibe a petición la grandiosa cinta El Gran Secreto.

Para el lunes, Gente de Cine, por Marion Davis y una verdadera constelación formada con los astros más refulgentes de Hollywood.

VERDUN

Hoy: BESOS ROBADOS, por May Mac Avoy y Conrad Nagel

Verdún, el concurrido cinema de la calle de Consulado nos anuncia para la función de hoy un colosal programa, exhibiéndose las siguientes producciones:

El episodio 5 de la serie por Frak Merril y Eugenia Gilbert, que se titula Los Peligros de la Selva.

La super joya por Monte Blue que lleva por título De Modo Que Esto es París

Reestreno de la producción por Earle Foxe, titulada El Ultimo Varón Sobre la Tierra.

Y por último, estreno de la producción Fernández, interpretada por May Mac Avoy y Conrad Nagel, que lleva por título Besos Robados.

Los precios para la función de hoy serán los siguientes: Parra la matinée, los niños pagarán 10 cts. y los mayores 10 centavos. Por la noche toda la función costará 20 centavos.

Mañana: Llegó la Escuadra, por Clara Bow y James Hall.

1072. M_24.

RIALTO
HOY VIERNES HOY
PICARO Y RESBALOSO
Por CHARLIE MURRAY
Sensacional estreno en Cuba
A las 2 5.30 y 9.45

Interesante historia de un Senador, viejo político peligroso, arruinado y empleado en una oficina por no servir de instrumento a políticos de influencia.
Tranquilo y alejado de la política pasaba la vida, siendo sus únicas distracciones su hija, el novio y... un traguito de cuando en cuando.
Desconceptuado acusado de inmoralidades y borracheras y amenazado por sus enemigos y que abandonara el pueblo.
Un día, con gran sorpresa suya ve las calles engalanadas de banderas y letreros y en las primeras páginas de los periódicos su retrato, proclamándolo candidato para Alcalde.
Por obra del destino, por un golpe de habilidad política y después de una serie de tropiezos, acusaciones y líos, fué victoreado por imponente manifestación de sus amigos, como Alcalde, hombre honrado y luchador y político de altura.
TAMBIEN SE EXHIBE LA PELICULA
"EN MI BARCO MANDO YO"
Por PHILLIPS HAVER
PRECIOS:
Antes de las 5 ..... 20 centavos
Después de las 5 ..... 40 centavos

M.E.C.D. 2016

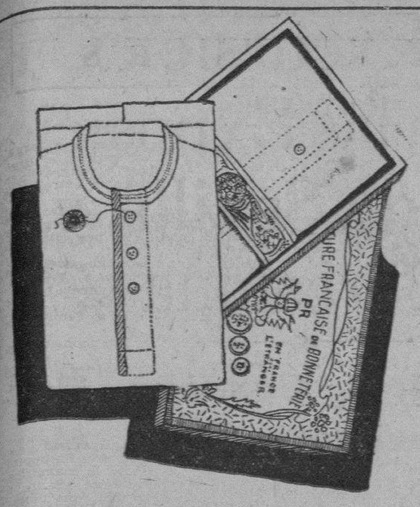

CAMISETAS P. R
LEGITIMAS
ATLETICAS, ABIERTAS Y CORRIENTES
A PRECIOS DE ALMACEN
Antes de comprar vea nuestros precios
LA ELEGANTE
NEPTUNO 48 esq. a AGUILA
MURALLA Y COMPOSTELA

RECEPCION DE LAS OBRAS DE SOTERRAMIENTO DE LOS CABLES ELECTRICOS EN LA PRIMERA ZONA CAPITALINA

LOS EMPLEADOS MUNICIPALES AUTORIZADOS PARA ABANDONAR EL TRABAJO A LAS DIEZ Y ASISTIR AL DESCUBRIMIENTO DEL BUSTO A ELOY ALFARO

LOS TRABAJOS EFECTUADOS AYER EN LAS OFICINAS DEL MUNICIPIO

LA ACTUACION EN LAS TAQUILLAS COLECTORAS CONTINUARA COMO TODOS LOS DIAS.—RECTIFICACIONES DE RENTAS DE FINCAS URBANAS EFECTUADAS

Por el Alcalde doctor Miguel Mariano Gómez y por el arquitecto segundo jefe del Departamento Municipal de Fomento, señor Eduardo Gastón, se han dado por recibidas las obras de soterramiento de cables para el servicio de alumbrado público en la primera zona de la Ciudad, realizadas por la Compañía Cubana de Electricidad, de acuerdo con el contrato en vigor entre esa empresa y el Ayuntamiento de la Habana.

El día 16 de Mayo terminó el plazo para la entrega de dichos trabajos, y la Compañía Cubana de Electricidad lo ha cumplido a satisfacción de la Alcaldía.

En lo adelante, cada 16 de Mayo deberá la empresa terminar una nueva zona de soterramiento, hasta completar esta innovación en el perímetro de Belascoaín a los muelles, en un período no mayor de diez años a partir del año de 1927.

HOY SE TRABAJA EN LAS OFICINAS MUNICIPALES

Con motivo de ser hoy el día designado por la Alcaldía, para descubrir el busto de Eloy Alfaro, acto que tendrá lugar en el parque formado por las calles O e Infanta, quedan autorizados los empleados municipales que así lo deseen para abandonar el trabajo a las diez de la mañana, y poder concurrir a dicho acto.

Esta autorización exceptúa a los Colectores Municipales, que continúan el cobro de las contribuciones al igual que todos los días hábiles.

En relación con este asunto dictó ayer el Alcalde esta alocución al pueblo de la Habana.

Mañana 24, a las diez antes meridiano, se llevará a cabo el acto solemne de descubrir el busto del gran amigo de Cuba Eloy Alfaro, Presidente que fué de la República del Ecuador, erigido en la Plaza Alfaro, situada en la Avenida Menocal, O y 27.

Y con tal motivo invito al pueblo a que concurra a esa ceremonia, para rendirle, con su presencia, el testimonio de afecto y gratitud a que se hizo acreedor tan esclarecido prócer.

Habana, Mayo 23 de 1929.

Miguel M. Gómez,
Alcalde Municipal.

ERARIO MUNICIPAL

Recaudación obtenida por la Tesorería Municipal el día 22 del actual mes de Mayo:

Ejercicio Corriente, $5.818.16. Resultas $1.393.65. Para el Consejo Provincial $1.238.89.

EXISTENCIA EN CAJA

Existencia en caja:

Para el fondo de pensiones a veteranos y para el de contingente sanitario $16.130.94. Ejercicio corriente, $403.528.31. Resultas $744.902.55. Para el Consejo Provincial $22.016.63. Presupuesto Extraordinario $287.94. Depósitos $125.966.90. Total general en caja $1.312.833.27.

LOS COBROS

El expresado día se cobraron por espectáculos públicos $180.90; y por cuotas ocasionales $305.80.

LOS BALANCES DE LA HAVANA CENTRAL Y DE LOS FERROCARRILES UNIDOS

Mr. George A. Storer, apoderado general de los Ferrocarriles Unidos de la Habana y Almacenes de Regla, ha solicitado de la Alcaldía un plazo prudencial para abonar al Municipio el importe del seis por ciento de las utilidades de esas empresas, de conformidad con lo dispuesto por el Alcalde.

Esa prórroga se pide para tener tiempo debido para la presentación de los balances, al igual que se ha hecho, con el beneplácito del Departamento de Impuestos, con la Havana Central Railway Co.

FIESTAS EN LA PARROQUIA DE JESUS DEL MONTE

La señora Amalia Porto de Urrutia, presidenta de la Asociación del Apostolado de la Oración, Parroquia de Jesús del Monte, solicita autorización de la Alcaldía, para efectuar fiestas religiosas en el parque de la Iglesia, el día 6 de Junio próximo por la noche, quemándose piezas de fuegos artificiales.

CONTRIBUYENTES

Los juzgados de instrucción de la Habana solicitan datos de la Alcaldía acerca de si son contribuyentes al Municipio, los señores doctor Luis Tarafa de la Cruz, Julio Jaime Pedroarias, conocido por El Isleño Grande; Francisco F. Herrera, Raúl Calvo Medina, José Sander, Rafael Arazan Noble, José Lio, Felipe Yin Sen, Manuel Fernández y Becerra, Mario Pedroso, Rafael Valdés y García, José A. Mulá y Fuster, Francisco Pena Saz, Víctor Quintero García y José Romero Mesa.

BAILES DENUNCIADOS

El señor Juan Gener se ha dirigido al Alcalde, exponiéndole que en la calle de Nueva esquina a Alturas de Montejo, Reparto San José, existe una sociedad que representa el señir Rafael Elejalde, donde se celebran todos los sábados, y también algunos domingos, bailes públicos o de pensión para socios, sin abonarse al Municipio los arbitrios correspondientes.

LICENCIAS COMERCIALES

Solicitaron ayer licencia del Municipio, los señores Jacinto Marcial, para comisionista en C entre 29 y 31, Vedado; y Manuel Calvo, para encomendero en el Matadero Industrial.

BAJA

El señor Rodolfi Quintas pidió ayer a la Alcaldía causar baja en el Registro de Contribuyentes, como almacenista de quincallería en Trocadero 7.

TRASMISION DE DOMINIO

Ayer se dió cuenta a la Alcaldía por el notario doctor Mario Rojas, que por fallecimiento del señor Antonio Sollinde, le fué adjudicada a la señora Felisa Gómez viuda de Sollinde, la casa San Mariano sin número, Vibora, con mil cuatrocientos metros cuadrados, y valorada en la suma de diez mil pesos.

SUBASTA TRANSFERIDA

Firmó ayer un decreto el Alcalde, transfiriendo las subastas para adquisición de material de curación y efectos de laboratorio; que debían efectuarse hoy a las 9 a. m. y 3 p. m., respectivamente, para el lunes 27 a las mismas horas.

RECTIFICACIONES DE RENTAS DE FINCAS URBANAS

Por la Sección de Impuesto Territorial del Departamento de Impuestos, se han practicado rectificaciones de rentas de fincas urbanas.

Los recibos expedidos de acuerdo con la nueva cuota han sido remitidos a la Tesorería Municipal, para su cobro, sin recargos durante treinta días.

M. de la Cruz 5, de Omesio J. Tauler.

Merced 61, de Agustín Arrutia Ibarra.

Gorgas 143, de Francisco Carrera Pulido.

M. Gómez 348, de Juana L. Sánchez.

M. Gómez 342, de J. Sobrado.

M. Gómez 118, de Conrado G. Agusti.

M. Gómez 271, de R. L. Gottardi.

N. López 1, de Esperanza Navarrete, Marquesa de Larrinaga.

M. Gómez 326-328, de Ramón Larrea.

M. Gómez 463, de Ceferino González Lorenzo.

M. Gómez 31, de Joaquín Navarro Llabret.

M. Gómez 212 de Carlota Ochoa y Carlota Colón.

M. Gómez 91-93-95, de Florentino Fraga.

M. M. Delgado 40, Cecilia Tapie.

M. M. Delgado 31, de Celia de Cárdenas de Morales.

M. Pruna entre Lindero y Trespalacios, de Francisco Córdova y Devesa.

Pruna 69, de Francisco Barriero.

Marta Abreu 12, del Centro de Cafés de La Habana.

M. Abreu 92, de Benigno Fernández.

Marta Abreu 53, de Hospital de San Francisco de Paula

M. Gómez 322 letra A, de S. Lightburn.

Malata sin número, de Angela Rabell.

M. M. Delgado 185, de Ramón Pérez Villamil.

M. M. Delgado 165, de Ernesto Pérez Varona.

M. Aldama 38, de Manuel Calás.

M. Aldama 47, de María J. Hernández.

M. Aldama 124, letra A, de Santos García Fernández.

Misión 108, de Julieta Valdés y Haro.

Misión 19, de Herederos de Manuel Fernández Areces.

Misión 79, de Ana Ferret.

Misión 35, letra A, de María de los Angeles Fernández Cueto.

Milagros 4, de Ricardo Granda.

Mangos 2, letra C., de José Echevarría Gómez.

Mangos 24, de María Estanillo.

Mangos 28, de María Teresa Estanillo.

Mangos letra LL, entre Benavides y Reyes, de Antonio Otero.

Mangos letra J, entre Benavides y Reyes, de Antonio del Otero.

Mangos 33, de Ignacio González Marina.

Mangos letra C, entre San José y Reyes, de Manuel Flores Alvarez.

Mangos letra L, entre Benavides y Reyes, de Antonio Otero.

Mangos 18, de Francisco Hernández.

Sardias 42, de Francisco Solís.

N. Sardiñas 3, de Carlota Manuela Tarrios y G. Aguirre.

Nueva del Pilar 39, de Fernando López Fernández.

Sardiñas 102, 104, 106 y 108, de Antonio Gonzalo Pérez.

Novena número 27, Vedado, de Jesús Sillero Gamba.

N número 188, de Dionisia García Bonachea.

Oquendo 5, letra C, de Francisco Borroso Acosta.

Oquendo 30, de Gerardo Castro.

Oquendo 5, letra A, de Francisco Barroso Acosta.

Oquendo 13, letra A, de Rosete y Pérez.

Oquendo 75, de Pedro F. Diego Du-Bouchet.

Oquendo 32, letra B, de Ismael Hernández Rodríguez.

Oquendo 5, letra B, de Francisco Barroso Acosta.

Oquendo letra B, entre V. Muñoz y F. V. Aguilera, de Angela Libano Peñeñora.

Una de los tratamientos de belleza usados hace sesenta años por muchas mujeres hermosas, consiste en tomar todas las mañanas una copa de
"SAL DE FRUTA" ENO
Marca de ENO'S "FRUIT SALT" Fábrica

El Cliente Satisfecho Es Nuestra Mejor Propaganda

LA HABANA
no es sólo moderna por su suntuoso Capitolio y sus hermosísimos Parques y Avenidas, sino, más que nada por su envidiable
LIMPIEZA
obtenida con la cooperación de los habaneros.
Ellos conocen bien la importancia de este factor y es por ello que usan en sus hogares
GAS
¡El combustible limpio por excelencia!
Cía. Cubana de Electricidad
A las Ordenes del Público

HABANERAS

Viene de la página SIETE

DIAS

SANTA SUSANA

Mi primer saludo.

Lo dicta un viejo afecto.

Recíbalo hoy, en sus días, la distinguida dama Susana Benítez, la viuda del nunca olvidado amigo Colín de Cárdenas.

Es el santo también de su hija, Susanita de Cárdenas de Arango, expresión suprema de elegancia y distinción.

No recibirán.

Lo que traslado a sus amigas.

Celebran su santo las señoras Susana Echemendía de Mederos, Susana Domínguez de Morales, Susanita Alonso de Morales, Susana Lecuona de Fuentes, Susana Santos de Riquelme y Susana Mestre de Estévanez.

Hermana esta última de un distinguido caballero, Paquito Mestre, gerente de la firma tan popular Mestre y Machado.

Susana Más de Suárez, entendida e inteligente jefe del departamento de cirujía en la gran casa de salud del Centro Asturiano.

Susana Betancourt de Villaoz.

Susana Oveport de Viada.

Y una joven e interesante pinareña, Susana Rionda, esposa del doctor Montagú, Magistrado de la Audiencia de la Habana.

Entre las señoritas Susana Zayas, Susana Luisa Torres, Susanita Morales, Susana Riquelme y Susanita Quintana.

No olvidaré a la linda Susanita de la Torre, hija del amigo queridísimo Alberto de la Torre, Jefe de Despacho de la Secretaría de Comunicaciones.

A todas va un saludo.

Con mi felicitación.

ADELA APARICIO DE FERNANDEZ

Deshecho un hogar.

Antes feliz.

Después de operada, cuando todas las esperanzas estaban puestas en el éxito de la intervención quirúrgica, un inesperado fallo del corazón cortó para siempre la existencia de la señora Adela Aparicio de Fernández.

Juventud, belleza, ventura...

Tronchado todo en un instante.

Era la esposa de un distinguido joven, amigo muy estimado del cronista, el señor Raúl Fernández Alonso, agregado comercial a la Embajada de México en la Habana.

Por teléfono le fué trasmitida la fatal nueva a la capital mexicana, donde se halla, desde hace algunos días, en atenciones de su cargo.

Desolados lloran a la pobre Adela, junto con el atribulado padre, señor José Aparicio, sus hermanos amantísimos, entre éstos la señora Rebeca Aparicio de Ovares.

Será hoy el entierro.

En horas de la mañana.

EN EL ANGEL

Estrellita Ponce.

En víspera de sus bodas.

La linda señorita contraerá matrimonio en la noche de mañana con el correcto joven Fernando Santaella.

Hechas están las invitaciones para las nueve y media en la Iglesia del Santo Angel Custodio.

Serán los padrinos la distinguida señora Elvira Lastra viuda de Fortún y el doctor Alberto López Silvero.

Testigos.

Por la señorita Ponce.

El señor Jorge Fortún con los señores Eduardo Arcay y Romilio Arias.

A su vez suscribirán el pliego matrimonial como testigos del novio el doctor Horacio Calvo Portela y los señores Santiago Menéndez e Ignacio Pizarro Baeza.

Boda interesante.

De las últimas ya de mayo.

EXPOSICION DE FLORES

Muy concurrida.

En animación constante.

Una exposición de flores ante la cual se detienen, atraídos por su belleza, personas innumerables.

Abierta por el jardín **El Crisantemo** en la esquina de las calles 23 e I, del Vedado.

Espaciosa glorieta.

De celosía.

Llaman la atención de todos cuantos la visitan los azulejos sevillanos de su interior.

Ha sido montada con el mejor y más fino gusto la exposición de **El Crisantemo**, dicho se en honor de sus entendidos dueños, los señores Alvarez y Fernández.

Se renuevan las flores por día.

Para su venta.

TRASLADO

Nueva residencia.

Que anoto gustoso.

De la Batería de Santa Clara acaba de trasladarse a la calle Quinta esquina a 11, en la Ampliación de Almendares, el comandante Alfredo Sardiñas, Subdirector del Instituto de la Habana, con su distinguida esposa la señora María Teresa Ramírez de Sardiñas.

Noticia que me apresuro a dar para que llegue a conocimiento de sus amistades de esta sociedad.

¡Felicidades!

Continúa en la página ONCE

S. Rafael y Galiano
La Moda
A 6240 HABANA
CANOURA Y CIA.
$12.00
Interior, 30 c.
Pala Glacé
Beige. Cañas
Cré de China

VARIAS INSTITUCIONES BANCARIAS VISITADAS POR JIMENEZ E IGLESIAS

Fueron agasajados en los Bancos Comercial, del Comercio y del Canadá. Concurrirán a la Lonja del Comercio, hoy

Ayer por la mañana fueron visitados distintos bancos locales por los aviadores españoles señores Jiménez e Iglesias. Cerca de las doce fueron recibidos en el Banco Comercial por la directiva, donde se les sirvió champagne y tabacos, ofreciéndose con tal motivo un acto sencillo en el cual se cambiaron sentidas frases de fraternidad hispano americana.

Al terminarse el acto los asistentes todos se trasladaron al Banco del Comercio donde los atendieron los señores Antonio Antón, Frank Seiglie, Johny Rivera del National City Bank of New York, José A. Ariosa del Banco del Canada, Porfirio Franca, J. M. Coto, Presidente de la Lonja del Comercio de la Habana, doctor A. Moreno de Ayala, Secretario de esta corporación, y otras muchas personalidades de nuestro mundo financiero y bancario.

El señor Antón en breves palabras dió la bienvenida a los intrépidos aviadores, quienes agradecieron muy sinceramente las demostraciones de afecto que se les ofrecían, brindándose igualmente con champagne por la más sólida confraternidad hispano cubana.

Los aviadores recorrieron todos los departamentos del banco recibiéndose numerosas felicitaciones.

Por último se trasladaron al Banco del Canada, donde las mismas personalidades y los altos jefes de dicha institución bancaria los atendieron personalmente.

VISITARAN HOY LA LONJA DEL COMERCIO

Hoy serán recibidos por la directiva en pleno de la Lonja del Comercio de la Habana los mencionados aviadores, a las diez de la mañana, o sea después de la cotización oficial de los viveros.

Se les ofrecerá con ese motivo una nueva demostración de simpatía y cariño por los comerciantes españoles y cubanos quienes han sabido apreciar lo que representa el vuelo por ellos realizado, en las futuras relaciones comerciales entre las naciones civilizadas.

¿Está Usted Agotada
Le Duele La Cabeza Con Frecuencia
Está Usted Adelgazando
Está Usted Débil y Nerviosa?

Es asombroso el número de mujeres y hombres que sufren constantemente de dolores de cabeza, dolores alrededor del corazón, irritabilidad, debilidad, insomnio y trastornos digestivos y de falta de fuerzas y vitalidad que hacen saludable al individuo.

Desde hace muchos años la ciencia médica ha venido dedicando su atención a todos estos trastornos, se creía que una vez localizada la causa de estos trastornos un remedio podía ser hallado que devolviera la normalidad al individuo.

¡Y efectivamente! La causa de muchas de las enfermedades de la humanidad se debe a la falta de suficientes glóbulos rojos, elemento principal para la vida.

Por los numerosos experimentos que se han hecho en la sangre de algunos individuos anémicos y de salud pobre, se ha probado que ciertas substancias vitales les faltaba a su sangre, y que una vez que esas substancias les fueran suministradas, el estado general del individuo mejoraba notablemente.

Al fin la ciencia actual ha perfeccionado un nuevo y maravilloso producto conocido por "Tonificon" el cual de una manera fácil y segura suministra a la sangre todas las substancias necesarias para que ésta sea rica en glóbulos rojos.

"Tonificon" contiene en forma concentrada las mismas substancias que se encuentran en las espinacas, lentejas y manzanas, esta combinación de substancias permite que el oxígeno y otras substancias de la sangre se mezclen con los jugos de nutrición — convirtiéndolos en músculos, nueva fuerza, vigor mental y energía.

La Ciencia Médica ha podido llegar a saber por qué la sangre rica en glóbulos rojos se convierte en fuerza nerviosa y tejidos pero la ciencia ha probado también que faltando ciertos elementos a la sangre ésto no puede ocurrir.

Tonificon proporciona a la sangre de una manera rápida y segura todas las substancias que le hacen falta, restaura la salud, vigoriza y da nueva vitalidad a los tejidos.

Tome "Tonificon" hoy mismo. Usted notará la gran mejoría que se opera en corto tiempo. Precio $1.10. Se vende en todas las farmacias.

Para pedidos Droguería "San Ramón", 10 de Octubre 614, Víbora.

SIDRA DE PIÑA VELEZ
Distribuidores: URIBARRI Y HNOS. Cerro 514. Habana.

de fabricación nacional.
Celebre las FIESTAS PATRIOTICAS y las de su hogar tomando un exquisito CHAMPAGNE A PRECIO DE SIDRA
DE VENTA EN TODOS LOS ESTABLECIMIENTOS

EL AZUCAR IMPORTADO DE CUBA NO PAGA DERECHOS EN HOLANDA

Pero, en cambio está afectado por un impuesto de consumo que acaso sea devuelto en otra forma a los consumidores

UNA INTERESANTE CARTA DEL DR. LUIS MACHADO

Ha sido enviada al señor Carlos Arnoldson, Cónsul General de Holanda, en contestación a las aclaraciones hechas por él

Contestando a la aclaración del Cónsul general de Holanda, respecto a los datos referentes a aquel país, dados por el doctor Luis odesto, contestó este en la siguiente forma:

Habana, mayo 23 de 1929.

Sr. Carlos Arnoldson,
Cónsul General de Holanda,
Amargura 6.
Habana.

Mi distinguido amigo:

Acabo de recibir su atenta carta de 21 de los corrientes con la que me trasmite usted la comunicación recibida del Excmo. señor Ministro de Holanda en Washington, aclarando que los 27 florines holandeses por 100 kilos que tributa el azúcar de Cuba a su importación en Holanda (equivalentes a 5.14 por libra en nuestra moneda nacional) no se pagan como derechos de aduana sino como derechos de consumo, que también se exigen a todos los azúcares que se consumen en Holanda de otras procedencias.

Agradezco a usted esa rectificación de conceptos y sólo lamento que no le hubiera sido posible facilitarme oficialmente estos datos con anterioridad, para haber hecho la oportuna aclaración de conceptos al preparar mi trabajo. Como hice constar al pie de mi cuadro estadístico, los datos en que he basado mis estudios, a falta de otras fuentes en nuestro país fueron tomados de las publicaciones hechas por la United States Sugar Association, corregidas hasta Junio 1o. de 1927. Antes de imprimir mi trabajo, procuré comprobar la exactitud de esas cifras, indagando no sólo en los centros oficiales sino también cerca de personas más peritas que yo en la materia; pero no pude obtener dato alguno concreto que desvirtuara las estadísticas citadas. Usted, que a más de ser Cónsul General de Holanda es Presidente de la Cámara de Comercio de la República, conoce por experiencia cuán difícil es en nuestro país obtener información estadística fidedigna, especialmente en esta materia, que, hasta ahora, no había merecido la atención de nuestras clases económicas.

Creo que su señor Ministro comprenderá fácilmente la causa del error de concepto. Por lo visto, Holanda aplica al azúcar un régimen análogo al que nosotros aplicamos en Cuba a la gasolina, que, aunque entra prácticamente libre de derechos, tributa sin embargo, al salir de la aduana para el consumo un impuesto de 10 centavos por galón.

Con este sistema Holanda puede, por ejemplo, importar azúcar crudo de Cuba, refinarlo y exportarlo entonces a Bélgica, Italia; Dinamarca; y Países Escandinavos, o lanzarlo al mercado mundial en competencia con nuestro propio producto. Todo esto es posible, porque el azúcar que se importa en Holanda para ser refinado y re-exportado no paga derechos ni de aduanas ni de consumo; sólo paga derecho de consumo (equivalente a 5.14c. la libra en nuestra moneda nacional) el azúcar que se importa para ser consumido en Holanda. Este régimen ha asegurado el establecimiento y desarrollo en Holanda de la industria de las refinerías de azúcar, cuya materia prima puede adquirirse de sus colonias o de nosotros. Es una magnífica lección objetiva que deberíamos aprovechar los cubanos y es una prueba más del talento comercial de los holandeses que yo proclamo en la página 54 de mi conferencia.

Aclarando el concepto del derecho, es evidente que la barrera al consumo de nuestro azúcar en cuanto a Holanda propia se refiere, no está en los aranceles de aduana sino en los impuestos de consumo. Usted afirma que los 27 florines holandeses por 100 kilos (5.14c., por libra moneda nacional) son pagados por igual por todos los azúcares, cubanos o no cubanos. Pero, para conocer a fondo todo el problema, yo le agradecería que usted tuviera la bondad de informarme si es o no cierto que la producción de azúcar en Holanda recibe protección financiera oficial por medio de primas, bonos, exenciones u otra forma que equivalga a la devolución directa o indirecta de los derechos de consumo.

Muy reconocido por la distinción de que me ha hecho objeto su señor Ministro, quedo de usted muy atento y s., s.

Luis MACHADO

NEVERAS TRADE MARK OSOBLANCO
EN MUEBLERIAS Y FERRETERIAS

REMEDIO DEL DR. HALE PARA EPILEPSIA
Ataques Baile de San Vito, Convulsiones y Enfermedades que afectan el Sistema Nervioso.
Remedio del Dr. Hale
es la fórmula del mejor Especialista de los Nervios en Nueva York y se vende con
Garantía o se Devuelve el Dinero
ADMIRABLES RESULTADOS SE OBTIENEN PRONTAMENTE
LO VENDEN EN TODAS LAS BOTICAS EN FRASCOS GRANDES DE 16 ONZAS

Cucarachas
Eficazmente matado con
Stearns' Electric Paste
Tambien muerta segura para Ratas y Ratones
En todas las tiendas
Devolvemos El Dinero Si Falla

¡PARA AUMENTAR LAS GANANCIAS!
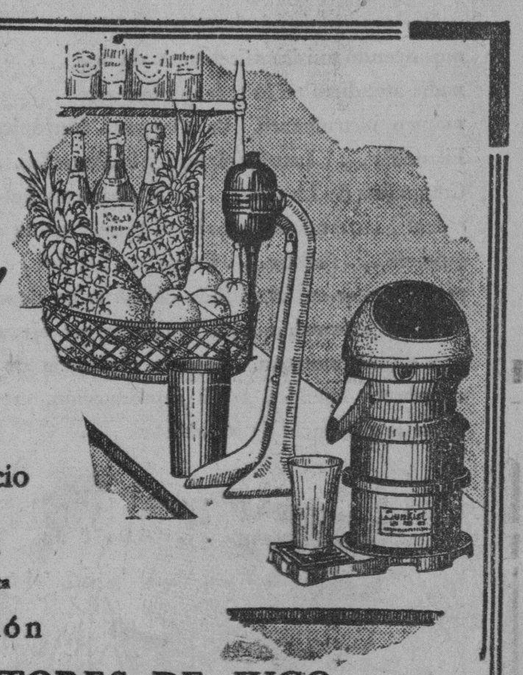
De gran interés a todo dueño de establecimiento:
Modernice su Negocio
y disfrute de las
Mayores Utilidades
que le proporcionará el uso de esta
Ideal Combinación
EXTRACTORES DE JUGO
"Sunkist"
y BATIDORES
"Hamilton Beach"

Un Extractor Eléctrico para jugos de naranja o limón, "SUNKIST", no solo le economizará las tres cuartas partes del tiempo en la preparación de un refresco sino que le permitirá extraer hasta la última gota del zumo de la fruta, mejorando así la calidad del refresco que sirva, sin que por ello aumente su gasto de preparación.

Y redondee su negocio con la adquisición de uno de los famosos "BATIDORES HAMILTON BEACH", la última palabra en batidores eléctricos.

Reune todas las características deseables: Es Rápido - Fácil de operar - Sanitario y de absoluta confianza.

Funciona automáticamente - acabado en porcelana blanca y níquel - Su costo de funcionamiento es insignificante y en cambio, su empleo hará aumentar en gran escala, el consumo de batidos en su establecimiento.

Sin Compromiso Alguno
puede Ud. pedir una demostración práctica de los Extractores SUNKIST y los Batidores HAMILTON BEACH en cualquiera de nuestras Sucursales.
Cía. Cubana de Electricidad
A las Ordenes del Público

M.E.C.D. 2016

60 LESIONADOS CASUALES

Relación de personas que han sido curadas en C. de Socorros

En hechos casuales, se ocasionaron lesiones de carácter leve y menos grave, las personas siguientes:

Eugenio Reinoso; Carlos Castro Blanco; María Vélez González; Juan Cabrera Ravelo; Pablo Alonso Hernández; Omar Imar Villar; Rafael Echenique Corzo; Luis Pérez Betancourt; José Castro Díaz; Visitación Gayoso Carreira; Ramón Serrera Martínez; Micaela Almeida; Juan Ferrer Longa; Daniel Soto; Crispulo González Gómez; Josefina Travieso Martín; César Vázquez Huerta; Santiago Martínez Goicochea; Ricardo Vergara Toledo; Manuel Varela Vieta; Juan Francisco Rebollo y Morales; Raúl San Román Gerones; José Suárez Fernández; David Rivas; María Fernández García; Roque Linares; Gustavo Martínez Fernández; Rolando Ronan Rivas; Ana María Cabello; Margarita Martínez Rodríguez; Hilario Aguila; Adolfo García Díaz; Martín Barquín Suárez; Manuel Medina Rodríguez; Armando Berges Díaz; José Arce García; Rolando Díaz Fuentes; Rosa González Patao; Clemencia Núñez; Gustavo Méndez Jiménez; Carlos Erchet Girón; Javier Novelle Fernández; Danilo Gandulla Alonso; Jesús Blancos Esplugas; Oscar Olchik; Luisa Pérez Mantelis; Leoncio Alfonso Medina; Rodolfo Pérez Sora; Valetina Hernández Hernández; Manuel Gómez Gutiérrez; Faustino López; José Amador Naranjo; Enrique Esteban Valdés; Agustín Díaz Machado; Virginia López Leal; José Díaz Díaz; Carlos Agüero Alvarez; Olga Sado Rodríguez; Raúl Gómez Sarracet; Jesús Diéguez Aller.

Ferrocarriles Unidos de la Habana

Domingo 26 de Mayo

GRAN EXCURSION

A MATANZAS

2.00 EN PRIMERA — **1.00** ONDA

Salida de Estación Central: 8.30 a. m. y 10.43 a. m.

Regreso de Matanzas: 7.50 p. m. y 11.30 p. m.

LA ADMINISTRACION.

RECLAMADOS DETENIDOS

Personas arrestadas por la policía en el día de ayer

Por estar reclamados fueron detenidos en el día de ayer por la policía, las personas siguientes:

—José Antonio Peña Herrera, chofer y vecino de Santa Emilia número 11, reclamado por el J. C. de la S. Primera.

—Sebastián Hernández Peñate, vecino de San Antonio número 14, reclamado por el J. C. de la S. Cuarta.

—Salustiano Fernández Pérez, chofer y vecino de San Miguel número 179, reclamado por el J. C. de la S. Primera.

—José Cayoso Mejuto, del comercio y vecino de Gorgas número 95, reclamado por el J. de Instrucción de la S. Segunda. Fué detenido por los Expertos Tomás Ruiz y Andrés Betancourt.

—Alfredo Rodríguez Jomorka, chofer y vecino de B. Aires 50, reclamado por el J. C. de la S. Segunda.

—Miguel Eduardo Alemany, chofer y vecino de Mercaderes número 21, reclamado por el J. C. de la S. Tercera.

—María García Rodríguez, vecina de Empedrado número 50, reclamada por el J. C. de la S. Tercera.

—Pedro Salvador Moreno, chofer y vecino de caserío de Mantilla, reclamado por el J. C. de la S. Quinta.

—Ramiro Cristin Vázquez, del comercio y vecino de Aguilera número 92, reclamado por el J. C. de la S. Tercera.

—Nanuel de Jesús Hernández Sardiñas, chofer y vecino de N. Pruna y Rodríguez reclamado por el J. Municipal de Güines, siendo remitido al Vvac.

—Ncolasa Otero Vázquez, vecina de 14 número 185, reclamada por el J. C. de la S. Cuarta.

—Agustín Hernández Rodríguez, chofer y vecino de C. de Concha número 5, reclamado por el J. C. de la S. Cuarta.

—Domingo Castro Castro, chofer y de B. Vista, reclamado por el J. C. de la S. Cuarta.

—Vicente Piñón Cobelo, chofer y vecino de Luyanó, reclamado por el J. C. de la S. Segunda.

—Rafael Lloret Alonso, estudiante, vecino de Reina 121 y su compañero Angel Oliva Suedes, de P. Varela 2, reclamados por el J. de Instrucción de la S. Tercera, en causa por atentado.

—Luis Valdés Domínguez, de Aguila y Barcelona, reclamado en varios juicios. Ingresó en el Vivac.

CAMARA DE COMERCIO

Hoy viernes, a las cuatro p. m., celebra sesión la Directiva de la Cámara de Comercio de la República de Cuba con la siguiente Orden del día:

1.—Lectura y aprobación si procede del acta de la junta anterior.

2.—Movimiento de fondos durante los meses de marzo y abril últimos.

3.—Cumplimiento de acuerdos tomados en la junta anterior.

4.—Presidencia de la República: Solicitud de condonación de impuestos co nmotivo del 20 de Mayo.

5.—Secretaría de Hacienda: Escritos sobre el cambio de manifiesto de ruta, rectificación de la tara a los envases de mantequilla y sobre los reparos hechos a importaciones de mármol. Resoluciones sobre aforo de herrajes para sillas, del papel de periódicos y de la forma en que debe hacerse el ingreso para recurrir en alzada.

6.—Aduana de la Habana: Condonación de penalidad obtenida para una firma asociada.

7.—Secretaría de Sanidad: Resolución respecto a la solicitud de atraque directo a los muelles del puerto de Sagua.

8.—Entrevista con el senador doctor Vázquez Bello para tratar del proyecto de protección a la industria alcoholera.

9.—Informe sobre el proyecto de colegiación de los mediadores o comisionistas.

10.—Asuntos varios, correspondencia, etc.

CINE

SANTA O PECADORA?

Producción Fox Film Corporation, con Mary Astor, Charley Morton y Earle Fox.

La característica típica de esta emocionante producción es sin duda alguna, lo tenso de cada una de sus situaciones. Ya desde un principio, la desvalida protagonista, de cuyo nombre francamente no me acuerdo, se ve abrumada por la más premiosa necesidad, en la absoluta miseria y en vísperas de Año Nuevo, y se plantea una inaplazable crisis que conmueve nuestros sentimientos y conquista nuestra inmediata simpatía. Su fortuito encuentro con los dos hombres que representan el espíritu del mal y el del bien, el regalo y el robo de los cien pesos, del billete de la suerte, que tan importante papel desempeña en la bien urdida trama, robo que trae tremendas consecuencias al llevar a la desgraciada al bordo del abismo, son todos factores de crisis y puede decirse sin exagerar, que no hay una escena, en que no exista una agudísima tensión emotiva, la cual, en vez de explotar mediante el correspondiente desenlace, se comunica al próximo eslabón de la ingeniosamente labrada cadena uniendo cada incidente y provocándolos en sucesión hilvanada con profundo conocimiento del arte teatral, para mantener el ánimo en suspenso y hacer que las emociones, cada vez más intensas, se sucedan dentro de la posibilidad de la vida real.

Ya una vez en la casa de juego, la acción dramática se intensifica y con la llegada de la chica que va francamente a venderse al que supone será un buen postor, adquiere palpitante interés. Como si fuera poco esto, mayor aún se lo presta la escena del juego de los dados, con sus brutales episodios consecutivos al descubrir el ladrón del billete que le «dieron la mala». Su decisión de recuperar el dinero y de vengarse, mientras Harmon está ya, seguro de su presa, refocilándose en la doble victoria torna a dar mayor intensidad a la acción. Esta llega a alturas emotivas, increíbles—pero exentas de todo melodramatismo—por el cuidado exquisito con que están llevados los incidentes a la pantalla, debido a la doble acción entablada, y sigue subiendo el termómetro con el asesinato de Harmon y al descubrir el buen amigo a la que creía pura y sin tacha en la «garconiere» de un tipo de esa clase.

Parece casi imposible el lograrlo con medios lícitos, mas al descubrir el ingenuo joven a su presunto rival cadáver, al llegar el criado con el champagne ordenado por el muerto—su fingimiento es una treta maestra de «savoir faire» escénico, y, por fin, al explotar el múltiple desenlace en que continuamos intrigados sin saber a qué atenernos respecto al resultado eventual de todo aquello, el polilacético conjunto, repito, de estos incidentes que se complementan unos a otros, hacen ascender esa tensión de que al comenzar hablé hasta un punto increíble de intensidad, y uso a sabiendas la palabra después de haberla repetido mucho, porque es la única que fielmente describe el principal aspecto de esta impresionante film. Creo que es único en este estilo.

Mary Astor hace filigranas en el papel y en todas y cada una de las diferentes situaciones encarna con ductilísimo amoldamiento la personalidad del tipo, creando una muchacha cuya alma es tan blanca y tan pura, que nada la mancha y que se atreve a descender muy bajo, confiada en lo elevado de los motivos que la animan.

Los otros actores apropiadísimos todos en sus respectivos roles, de suerte que esta película constituye un perfecto conjunto equilibrado en el que hay momentos en que llega uno a olvidarse de que está en el cine, por lo adecuado de la presentación, lo minuciosamente detallado de todas las fases de la «mise en scene» y lo acabado de la labor fotográfica, que da en todos los momentos la total ilusión de la realidad. Creo que no se puede elogiar más una cinta de este género.

Agradabilísima fué la sorpresa que me causó Don Philipini en cuanto empuñó la batuta y que fué haciéndose más y más agradable al oirle y verle—porque es preciso verlo para darse cuenta de su labor—dirigir una selección de Pagliacci y luego al saborear la música que fué asignando a cada fase de film. Merece crónica aparte.—J. J. V.

Gacetillas

Viene de la página OCHO

TEATRO CAMPOAMOR

Hoy: Dos grandes estrenos, EL LIRIO AMARILLO por Billie Dove; y NAVES DE LA NOCHE, por Jacqueline Logan y actuación de Guillermo Moreno

Hoy ofrece Campoamor, dos producciones de estrenos. En los turnos de las dos de la tarde y ocho de la noche, el estreno de Jacqueline Logan, Naves de la Noche; y en los turnos principales, la gran producción Excelsa de la First National, titulada El Lirio Amarillo, por Billie Dove y Clive Brook.

En las tandas elegantes, nuevos números, todos muy cómicos, por Guillermo Moreno, el gracioísimo actor.

Mañana: Corazones Sin Rumbo, según la novela de Pedro Mata; y además La Mala Hora, por Betty Compson.

El domingo, gran matinée con El Carrousel de la Muerte; El Lirio Amarillo, y El Club de los Solteros, por Richard Talmadge.

El lunes, con el estreno de Bebe Daniels, titulado Tómeme el Pulso, Doctor, debut de la bella canzonetista Elisa Altamirano, quien presentará un lujoso vestuario y será acompañada al piano del maestro compositor Bryon.

En la entrante semana: Llegó la Escuadra, de Clara Bow; Hermanas de Eva, de Anita Stewart y Betty Blythe; y Gente de Cine, con William Haines y Marion Davies.

El Trío Matamoros, los mejores trovadores cubanos, se presentarán muy pronto en este Teatro, ofreciendo estrenar varias y muy bellas canciones, de las que el propio Matamoros es autor.

1224. M-24.

CINEMA PAZ

Paz No. 31. Santos Suárez.

Para la tanda de hoy y por la noche anuncia este simpático cine el estreno de la divertida comedia titulada Lios Reales por Gleen Tryon y el precioso y emocionante drama El Ciclón de Arizona por el valiente Fred Humes.

Los precios son de 10 centavos la luneta en la tanda de 5 y media y por la noche también 10 centavos las damas y niños.

TEATRO IMPERIO

Este simpático y conocido teatro, recreo de las familias, ha seleccionado sus Viernes de Moda, y para este día proyectará en su magnífica pantalla, las producciones siguientes:

La magnífica cinta titulada La Casa del Oprobio por Virginia Brown.

Lirios Silvestres, por Corinne Griffith.

Por un Camisón de Seda interpretada por Marie Prevost.

Y finalmente, le estupenda superproducción interpretada por Patsy Ruth Miller, titulada Cómo Tratan los Hombres.

Los precios para esta función, son: Matinée 10 cts. Noche 20 cts.

Mañana: La Mujer del Látigo, por Estelle Taylor y Antonio Moreno; Reflejos del Corazón, por Richard Barthelmess; y La Dama Enmascarada, por Anna Q. Nilson.

1217. M-24.

TEATRO PRADO

Para sus turnos elegantes de cinco y media y nueve y media, anuncia el Teatro del Prado, la interesante película por los protagonista de "Metrópolis", titulada CRISIS. Luneta 40 centavos y los niños 20 centavos. Desde las ocho se puede pasar para la tanda de las nueve y media.

En la tanda de las ocho se exhibe una bonita película.

Luneta, 20 centavos.

Mañana: El Molino Rojo, por Olga Tschekowa. Luneta 40 cts.

El domingo se efectuará una grandiosa matinée de una y media a cinco de la tarde, con grandes sorpresas para los niños. Los precios, como siempre, son a base de 20 cts. los niños y 30 centavos los mayores.

En el próximo mes de junio, quedará instalado en este teatro el Vitaphone y el Movietone.

1238. M-24.

CINE UNIVERSAL

Para hoy viernes 25, el ventilado y cómodo salon de las mil lunetas de Egido y Monte, ofrece un grandioso programa:

Una Revista de Asuntos Mundiales.

La película del Oeste en seis actos por Al Hoxie titulada La Guardia Misteriosa.

La comedia en dos actos titulada ¿Saben las Mujeres Guiar Autos?

La regia obra de acción en siete actos, por Virginia Brown Faire titulada El Valle del Peligro

El episodio 3 de El Jinete Fantástico.

Y la super joya en diez actos por Ivor Novello titulada Víctima de su Honor.

Precios para la matinée y por la noche: Entrada, 10 centavos.

Para mañana: No se Fíen Niñas, comedia en dos partes; Los Hombres sin Ley, por Bill Cody, en seis actos; La Legión de los Condenados, por Gary Cooper en diez actos y el episodio 4 de El Jinete Fantástico.

1206 M-24.

FAUSTO

Acostumbrados estábamos a los éxitos ruidosos del Templo del Vitaphone y del Movietone pero el alcanzado ayer con el estreno de la más maravillosa de las films presentadas este año es verdaderamente increíble. Desde las tandas de una y tres se vió el teatro colmado de público que ansioso esperaba este gran acontecimiento.

Nos referimos al drama más sublime llevado a la pantalla por ese coloso que se llama Víctor Fleming. La producción se titulaba El Despertar o Amarga Realidad, que la interpretan la adorable Vilma Banky y la secundan Walter Byron, Louis Wolheim y Yola D'Abril artista esta de belleza inigualable.

Se repite hoy desde la una y se repone a las tres, cinco, siete y nueve. La empresa sabiendo el éxito que alcanzaría esta película saliendo de su norma acordó empezar a la una para que toda la Habana pueda desfilar a ver el drama más sublime llevado a la pantalla.

También podrá ver y oir al mismo tiempo al célebre tenor húngaro Joseph Diskay en varias canciones; a Ruth Granville considerada como la reina del Saxophon y por último a Joe Wong, compositor cantante y mandolinista chino hará las delicias del público con sus maravillosas creaciones.

Los precios de este teatro son absolutamente invariables. Venga temprano y obtendrá buen asiento

1238 M-24.

CINEMA CUBA

HOY: DIA DE LAS DAMAS

Tres grandes producciones constituyen el programa que en beneficio de las damas y damitas nuestras favorecedoras, presenta el concurrido y acreditado cine de la calle de Suárez.

Comienza la tanda popular a las cinco y cuarto con una comedia, la producción por William Haines, Jugando al Polo, y la cinta Amor Fraternal por Karl Dane y G. K. Arthur. Por la noche completará el programa la super producción por Greta Garbo titulada La Dama Misteriosa.

Los precios son populares a base de diez centavos para las damas en función corrida.

Mañana, sábado, monumental programa con El Club de los Solteros, por Richard Talmadge; Besos Robados, por May Mc Avoy y El Lirio Amarillo por Billie Dove.

Domingo: la revista completa de los acontecimientos de estos días y Amor que Redime, por Clara Bow.

Lunes 27: Intrigas Domésticas por Luisa Fazenda.

1227 M-24.

INGLATERRA

El cinema más concurrido de la Habana, el más cómodo, el más ventilado y el que mejores producciones estrena a diario, siempre a base de función corrida de una y media de la tarde a once y media de la noche, rigiendo los invariables precios de 10 centavos niños y 20 centavos los mayores.

Para hoy, magnífico programa especial, con la comedia Cuando el Amor es Joven, por Anna Concall; y las magníficas producciones Intrigas Domésticas, por Louise Fazenda y Clide Cook; y Cupido en Bicicleta, por Sammy Cohen y Jack Pennick.

Mañana: Amor que Redime, por Clara Bow y Richard Arlen; y El Pecado Redentor, por Dolores Costello y Conrad Nagel.

Domingo 26: El Lirio Amarillo, por Billie Dove y Clive Brook; SCARAMOUCHE, por Ramón Novarro y Alice Terry; y Los Sin Ley, por Bill Cody.

1081. M-24.

Gran Excursión Cubana a las Exposiciones de Sevilla y Barcelona

y a Madrid, Córdoba, Granada, Zaragoza, París, etc...

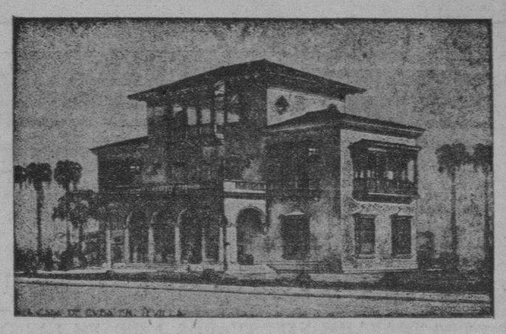

Salida oficial: 30 de Junio Vapor Lafayette (hoy Mexiqué)

Pasaje de Regreso valedero por un año.
Inscripciones: OBISPO, 15 F. HABANA. Tel. A-7578

ORGANIZACION MINUCIOSA — HOTELES GARANTIZADOS

Solicitamos su Confianza!

La Cía. Ibero-Americana de Excursiones S. A

Representantes en Cuba de la
Agencia F. Le Bourgeois Les Grands Voyages S. A. de París
(Departamento Hispano-Americano)

en coloboración con la cual organiza sus viajes y excursiones a Europa. Es la primera Agencia Hispano-Americana minuciosamente organizada. En todo el Continente Americano no hay ninguna otra Agencia Latina que ofrezca tan amplias y sólidas garantías profesionales y económicas, como la Compañía Ibero-Americana de Excursiones S. A.

No es una institución improvisada la Primera Agencia de Viajes Cubana. Es una Empresa montada a la moderna, como las más importantes de los Estados Unidos y Europa.

Al rodearse de tan competentes colaboradores, la Compañía Ibero-Americana ha sabido muy bien hacer la elección. Sus Representados poseen una experiencia de TREINTA Y DOS AÑOS y representan en Europa entre otras grandes entidades, a una cadena de más de 50 grandes Agencias norteamericanas y forman parte de la Federación Internacional de Agencia de Viajes. Alguans de sus referencias financieras son:

The Guranty Trust Company of New York.
Societé Generales de Banque.

Referencias profesionales: Sres. Cónsules y Attachés Comerciales de Francia, Cámaras de Comercio Francesas. Listas de clientes latinos que han utilizado sus servicios y que está a disposición del público.

El Comité del Centenario de Marcelino Berthelot confió a la Agencia F. Le Bourgeois-Les Grands Voyages S. A. una orden de turismo para ocuparse de más de DOS MIL PERSONAS.

le han confiado sus órdenes, entre otras entidades:

Federación de Ex-Combatientes Franceses y Belgas.
Ministerio de la Guerra Francés.
Zaragoza Foot-Ball Club (400 viajeros.)
Colegio de Representantes Comerciales.—Barcelona.
Comité de la Feria de Muestras de París.
IX Congreso de Medicina.—Comité Fomento del Turismo, Palma de Mallorca.
Excmo. Ayuntamiento de Málaga.
Excmo. Ayuntamiento de Valencia.
Excmo. Ayuntamiento de San Sebastián.
Exposición de Milán.
Sindicatos de Iniciativas de Arcachon y Niza.
Peregrinaciones Francesas. Españolas. Holandesas. Suizas.
Los principales Centros de cultura de Francia.
Los club Olímpicos Argentinos y Uruguayo en las últimas de Amsterdam.
Los Marinos Chilenos (Escuela del General Baquedano.)
American Legión, etc. etc.

Cuando estas importantes instituciones han elegido a los Representantes de la Cía. Ibero-Americana de Excursiones S. A. para que les organizara sus itinerarios y se ocupara de sus viajes individuales y colectivos, es porque han reconocido las excelencias de su impecable organización que consiste en no dejar nada al imprevisto. Ninguna sorpresa. Ningún suplemento. Las máximas comodidades y mejor servicio por un precio renumerador dentro de una minuciosa organización de primer oredn.

ACUERDENOS UD. TAMBIEN SU CONFIANZA! QUEDARA ENTERAMENTE COMPLACIDO!

Gran Excursión Cubana que irá a SEVILLA ofrece todas las garantías y en sus listas que están a punto de cerrarse, debe figuar su nombre. Desde $1.025. todo comprendido.

Envíe hoy mismo este cupón al Comité integrado por la Cía. Ibero-Americana de Excursiones S. A. Agencia F. Le Bourgeois-Los Grandes Viajes S. A. de París, el Banco del Comercio como depositario y la Cía. Trasatlántica Francesa para los vapores.

Oficinas de informes y pasajes: Obispo 15 F. Habana

Señor Director de la Cía. Ibero-Americana de Excursiones S. A. (Comité de la Gran Excursión Cubana que irá a Sevilla y Barcelona.)
Obispo 15 F. Habana.
Muy señor mío:
Sírvase enviarme programas detallados de la excursión del.....
.....(15 de Mayo o 30 de Junio) y demás informes concernientes a dichos Certámenes y propaganda y folletos generales.
Clase en que probablemente viajaría Gran Lujo, Primera, Segunda....
.....(tachar las que no sirvan.)
Número de personas .....
Firma del interesado.
Escribir bien claro:
Nombre y apellidos .....
Calle..... número .....
Ciudad ..... Provincia .....

¡Sí señor, UN CRIADO *invisible* toca la música!

HACE unos días la familia Gutiérrez nos invitó a oir su nueva Victrola Ortofónica Automática. ¡Qué velada tan deliciosa pasamos!

Por espacio de una hora nos deleitamos oyendo música selectísima, sin que nadie atendiera en lo más mínimo este mágico instrumento. La Orquesta Sinfónica de Filadelfia . . . Lauri-Volpi . . . la Ponselle . . . la Compañía de La Scala . . . la Orquesta Internacional . . . Andrés Segovia, el primer genio de la guitarra . . . Schipa . . . Casals . . . Mojica . . . nos pareció estar en un mundo de hadas en donde lo mejor y más sublime de la música era ejecutado con divina maestría. Bajo la influencia de una asombrosa fidelidad en la reproducción, creímos sentir la presencia de los artistas. . . .

Paco se levantó y miró debajo de la tapa y yo no pude menos que hacer lo propio. Vimos un mecanismo casi humano que descartaba cada disco tocado y colocaba uno nuevo. . . .

Entre todos escogimos un nuevo programa y colocamos los discos en la Victrola. Esto fue todo. El instrumento no necesitó absolutamente *ninguna* atención después de echado a funcionar . . . nos despreocupamos . . . gozamos de la música. . . .

Paco comentó que aquel instrumento era portentoso y agregó: "Pero cuesta demasiado para nosotros." Isabel soltó una carcajada y replicó: "No cuesta ni la cuarta parte del valor del automóvil que Uds. poseen y, además, se puede adquirir a plazos cómodos." ¿Qué hicimos? Superflua pregunta. Anteayer compramos nuestra Automática.

Visite el establecimiento Victor más cercano y oiga verdadera música. Haga que le muestren y toquen la Victrola Ortofónica Automática. *¡Mientras más pronto mejor!*

Distribuidores para Cuba:
VDA. DE HUMARA Y LASTRA (S. EN C.).
Muralla 83 y 85. Habana. Tels. A-3498 y M-9093.

La Nueva **Victrola** *Ortofónica Automática*

¡PROTÉJASE! *Sólo la Cía. Victor fabrica la Victrola*

VICTOR TALKING MACHINE COMPANY
CAMDEN, NEW JERSEY, E. U. de A.

Esta marca identifica la Ortofónica

EL MEJOR LAXANTE, DIURETICO Y SOLVENTE DEL ACIDO URICO

Salvitae

PARA LA GOTA, EL REUMATISMO, EL ESTREÑIMIENTO, EL DOLOR DE CABEZA, LA BILIOSIDAD, LA INDIGESTION, LA DIABETES, EL MAL DE BRIGHT

De Venta en todas las Droguerías y Boticas Principales.

M.E.C.D. 2016

HABANERAS

Viene de la página NUEVE

UN DIA DE CAMPO

EN HONOR DE LAS EMBAJADAS

EN EL CENTRAL «AMISTAD».—Grupo selecto obtenido para el DIARIO. En primer término el General Gerardo Machado, Presidente de la República.

Tema de preferencia.

En las crónicas del día.

Una de las fiestas, de las que llevarán más gratos recuerdos las Misiones Especiales que actualmente son nuestros huéspedes de honor, ha sido la celebrada ayer tarde en el gran central Amistad, de la jurisdicción de Güines.

Fué ofrecida por los dueños de esa finca azucarera, los herederos de Gómez Mena, los distinguidos esposos Alfonso Gómez Mena y María Vivancos, el elegante matrimonio José Gómez Mena y Olga Seiglie y el Conde y la Condesa de Revilla de Camargo.

Se han venido sucediendo en estos días actos sociales de una brillantez extraordinaria, pero en ninguno de ellos ha reinado un espíritu tan franco de alegría, un ambiente tan especial de intimidad como en la fiesta que paso a describir.

La proverbial gentileza y reconocida esplendidez de los anfitriones quedó ayer patentizada una vez más, ofreciendo al Presidente de la República uno de sus centrales, para un nuevo agasajo a las Embajadas y Misiones que nos visitan.

La primera impresión agradable del viaje la daba la magnífica carretera que hasta el poblado de Catalina forma parte de nuestra gran ruta central.

Por eso a todo lo largo del camino se podían escuchar las aclamaciones del pueblo a nuestro Presidente y a Carlos Miguel, como ya cariñosamente se le conoce y se le aplaude.

El simpático pueblo de Catalina de Güines se hallaba en plena fiesta.

A uno y otro lado de la vía, por donde necesariamente tenía que cruzar la comitiva, se agolpaba el pueblo, llamándonos la atención las niñas de las escuelas públicas, correctamente uniformadas, y portando muchas de ellas pequeñas banderas de todas las nacionalidades.

Así se llegó hasta el batey del ingenio.

Entre vivas y aplausos.

A la entrada de la **casa criolla** recibían con la exquisita amabilidad de siempre los Condes de Revilla de Camargo, y los esposos Gómez Mena Vivancos y Gómez Mena Seiglie, siendo auxiliados en esa atención por los funcionarios de la Secretaría de Estado, Dr. Antonio Mesa y Plasencia, Secretario de nuestra Legación en Bruselas y Luis Santa María que ostenta el mismo cargo ante el gobierno de Berlín.

Dichos funcionarios servían como introductores de los miembros de las Embajadas y Misiones ante los dueños de la casa.

Toda la servidumbre, correctamente vestida de paño blanco con botones dorados, aprestábase en el acto a ofrecer los más deliciosos **cocktailes.**

Mientras tanto, una orquesta de cuerda ejecutaba distintos números musicales.

La entrada del general Machado y su distinguida esposa, la señora Elvira M. de Machado, fué saludada con una verdadera manifestación de entusiasmo.

Prueba inequívoca de lo que se les admira y se les quiere.

Pasada la una se dió la señal de acudir a la mesa.

Nada más bello ni más pintoresco que el lugar donde se sirvió el **luncheón.**

Bajo un amplio techado de palmas, a semejanza de un bello bohío criollo, se veía una extensa mesa, primorosamente adornada con flores, donde parecía no haberse olvidado un solo plato, desde nuestro típico arroz con pollo, que todos los comensales calificaron de excelente, hasta la más delicada gelatina.

¡Qué esplendidez en todo!

Pavos trufados, ensaladas de pollo y de frutas, jamón, croquetas, pasteles con rellenos de ave, gelatinas de pavo, y para que nada faltara el clásico lechón con viandas de nuestra tierra.

A uno de los costados de esta mesa central, de la que se surtían los comensales, estaba la mesa de honor.

Ocupaba ésta el señor Presidente de la República con su distinguida esposa, los anfitriones y los Jefes de Embajadas y Misiones con sus respectivas señoras.

Y en todo alrededor, más de cincuenta **petite tables** para seis y cuatro personas.

Un primor los manteles.

De lino crudo con flores estampadas.

Tan magnífica comida fué acompañada con el espumoso "champagne", del que se hizo verdadero derroche.

Los postres, de tanta variedad como la comida.

Toda clase de dulces exquisitos.

Y frutas tropicales.

Durante el almuerzo estuvieron ejecutando bailables y canciones dos orquestas, dos sones y dos cuartetos de cantadores.

La animación era algo extraordinario.

Allí parecía vivirse la verdadera vida, con abstracción de toda tristeza.

La risa, a flor de labio, aprobaba una palabra ingeniosa.

Y entre la charla alegre y la fraternal, se fueron deslizando las horas, rápidas, insensibles, como pasan aquellas que elevan nuestro espíritu.

El baile después.

En menos de quince minutos quedó despejado el lugar, sucediéndose los foxs que alternaban con nuestros bailes nacionales: el danzón y el son.

Descripta ya, pobremente, la esplendidez de esta fiesta, quédame solo reseñar la concurrencia.

Empezaré la relación con los señores Embajadores.

De Bélgica, Príncipe de Ligne.

De España, Contralmirante de la Armada, Mateo García de los Reyes.

De la Argentina, Almirante de la Armada, Juan A. Martín.

De Alemania, Sr. Franz C. Zitelmann.

De Estados Unidos de Norte América, Mr. Noble Brandon Judah.

De Méjico, Lcdo. Carlos Trejo y Lerdo de Tejada.

De China, señor Liao Ngantow.

De Italia, Comendador Guillermo Vivaldi.

De Paraguay, señor Enrique Bordenave.

Del Uruguay, señor Jacobo Varela Acevedo.

De Panamá, señor Guillermo Andreve.

De Francia, señor Louis Rais.

De Chile, señor Miguel Luis Rocuant.

De Inglaterra, Mr. Thomas Joseph Morris.

Del Perú, señor Enrique de Castro Oyanguren.

Del Brasil, señor Silvino Gurgel Do Amaral.

De Bolivia, señor Eduardo Diez de Medina.

De Guatemala, señor Roberto Lowhental.

Enviados Especiales.

De la República Dominicana, señor Elías Brache.

De Holanda, señor J. H. Van Royen.

De Costa Rica, señor Alberto Echandi.

De Hungría, Conde László Széchényi.

Del Ecuador, señor Colón Eloy Alfaro.

De Venezuela, señor Emilio Ochoa.

De Haití, señor Fernand Dennis.

De Suecia, señor C. G. G. Anderberg.

De Checo Eslovaquia, señor Ferdinand Veverka.

De Colombia, señor Luciano Herrera.

De Portugal, doctor Víctor E. Verdades de Faria.

De Austria, señor Edgar Prochnik.

De Noruega, señor Reidar Kildal.

De Suiza, señor Etienne Lardy.

Miembros de Embajadas y Misiones:

Capitán Francisco Iglesias.

Capitán de Navío, Alberto Sarmiento.

Dr. Luis Jordana de Pozas.

Dr. Rafael Domenech.

Y señores Miguel Ferrere, Manuel Nieto; Ricardo Pérez Alfonseca; Luis; Mario Casari; Paul Valle y Ernest Didot.

Esposas de los Embajadores:

S. A. Princesa de Ligne.

Mrs. Noble Brandon Judah.

Sra Luz M. de Trejo y Lerdo de Tejada.

Sra. Ida de Liao.

Sra. de Méndez Vigo.

Sra. Delia de Andreve.

Sra. Elizabeth de Leodulx de Rais.

Sra. Gwendolen Morris.

Sra. de Castro Oyanguren.

Sra. de Lowhental.

Esposas de los Jefes de Misiones:

Sra. de Echandi.

Sra. de Herrera.

Sra. de Prochnik.

Sra. de Lardy.

Sra. de Kildal.

Sra. de Dennis.

Sra. de Ochoa.

El grupo de "demoiselles" perteneciente a las Embajadas estaba formado por: Lupe Lerdo de Tejada, Genevieve Rais, Inés y Blanca Liao, de Castro Oyanguren, de Lowhental, María Diez de Medina, de Echandi y Carolina Olavarría y Castro.

La hija de nuestro Secretario de Estado, señorita Rosa Martínez Ortíz.

Y la del Sub-Secretario, señorita María Teresa de la Campa.

Continuaré la relación con los nombres de las damas y caballeros de nuestra sociedad, concurrentes a la fiesta.

La ilustre esposa del Jefe del Estado, señora Elvira M. de Machado.

La Condesita del Rivero.

Lily Hidalgo.

Mina de Truffin.

Lolita Montalvo de Castillo.

Margarita Johanet de Céspedes, elegantísima, de negro, con un collar de cuentas de cristal.

Ana María Menocal.

Juanita Cano de Fonts, Rosita Perdomo de del Valle.

Las dos hijas del Presidente: **Nena** Machado de Grau y Angela Elvira Machado de Obregón.

Alicia Párraga de Mendoza.

Nena Gamba de Zaldo, Georgina Menocal de Sardiña, **Lola** Soto Navarro de Lasa, **Nena** Ariosa de Cárdenas, María Eloisa Fernández de Macías.

Terina Roff de de la Campa, la esposa del Sub-Secretario de Estado.

Ondina de Armas de Pantín, Mirta Martínez Ibor de del Monte, **Lolita** Echavarría de Fernández Casas, **Nena** Valdés Fauly de Menocal.

Teté Bances de Martí.

Rosario Arango de Kindelán.

Mercedes Jiménez de Galainena, Mercedes de Armas de Lawton, María Montoro de Seiglie, Vivita Rodríguez de Pino, **Aida López de Rodríguez**, Lolita Colmenares de Castelleiro.

Cuca Alfonso de Lawton.

María Dolores Machín.

María Galarraga de Sánchez, Mercy del Monte de Barraqué, Esperanza de Cárdenas de Suárez, Amelia Anglada de Romero.

Lía Llata de Seiglie.

Carmen Alió de López, María Beattie de Nuñez.

Y la muy interesante señora María González de Tinoco.

Señoritas:

Mercedes Madrazo, **Nena** Velazco, Luisita Plá, Cusa Macías y Otilia Llata.

Caballeros:

El Secretario de Estado, Dr. Rafael Martínez Ortiz.

El Secretario de Obras Públicas, Dr. Carlos Miguel de Céspedes.

El Gobernador de la Habana, señor Antonio Ruiz.

El Teniente Coronel Julio Morales Coello, Presidente del Tribunal Supremo de la Marina de Guerra.

El Jefe de Estado Mayor del Ejército, Coronel Lores.

El Conde del Rivero.

Demy Castillo, Luis del Valle, Nestor Mendoza; Carlos Fons y del Junco, Baldomero Grau, José Emilio Obregón, Guillermo Zaldo, José Antonio Lasa, Leslie Pantín, Willy Lawton Jr. José Jenaro Sánchez, José M. Barraqué, Miguel A. Suárez, Laureano López Jr., Juan de Dios Romero, Luis Díaz, Bebito Echarte, el Capitán Ayudante del Presidente, Marco Antonio Llaneras.

José M. Ortiz; Antonio Mesa, Luis Santa María, Manuel Lara, Florencio Guerra Francisco Arango Mestre; **Tomás Servando Gutiérrez.**

Y los Oficiales, Edecanes de las Misiones, Coronel Alberto Carricarte; Teniente Ostolazabal; Capitán Domingo del Monte; Capitán de Corbeta Juan E. Rivera; Capitán Virgilio G. Villalta; Capitán Raimundo Ferrer; Comandante Juan F. Figueroa; Comandante David Witsmarth, Comandante Augusto York, Capitán Armando Castellanos; Comandante Ignacio Algarra Capitán Enrique A. Varona; Capitán Enrique Leyte Vidal; Capitán Nicolás Herrera; Capitán Heriberto Sardiñas; Comandante Ovidio Ortega; Capitán Eduardo Lombard; Capitán Pío Alonso; Capitán Mario Gómez; Alférez de Navío; Jorge Salvat; Alférez de Frafata Rafael Valiente; Alférez de Navío Federico Ardois; Alférez de Navío; Rafael Reina y los Tenientes Pedro A. Rosales; Alfredo Callava; Francisco J. Tabernilla; Pedro Iribarne; César Villar; Carlos Montero y Oscar Tavío.

Después de las seis de la tarde se inició el desfile, de vuelta todos hacia la capital.

Tarde inolvidable.

De gratos recuerdos.

LAS DAMAS DE LA CARIDAD

Reparto de dinero.

Y de víveres.

Ha sido hecho a trescientos pobres por la Asociación de las Damas de la Caridad que preside la Condesa de Buena Vista.

Se llevó a cabo en la Iglesia de la Merced conmemorando el 20 de Mayo.

En la mesa presidencial estaba la Condesa de Buena Vista acompañada del Rvdo. Padre Rodríguez y de las Damas de la Caridad señoras María Herrera Viuda de Seva, Lily Hidalgo de Conill, María Francisca Cámara de Zárraga, Julia Faes de Pla, María Calvo de Giberga, María Martín Viuda de Dolz, Lucía Horstman de Weiss, Nicolasa Zabala de Llerandi, María Montalvo de Soto Navarro, Conchita H. de Valdivia, Isabel Hernández de Párraga, América Wiltz de Centellas, Lolita Fernández de Velasco de Montalvo, Pilar Reboul de Fernández, Amelia Solberg de Hoskinson, Mercedes Marty de Baguer, Conchita Montejo de Delgado, María Romero de Veites y las señoritas Gracia de la Cámara y Lucerito Weiss.

Magnífico el reparto.

Hecho equitativamente.

NOCHE ARGENTINA

Baile de las Flores.

En Chateau Madrid.

Celébrase en la noche de mañana con asistencia de la Embajada Especial Argentina que presidió por el Almirante J. A. Martín vino en el crucero **Buenos Aires** a la toma de posesión del General Machado

Allí, en un **party** numeroso, conmemorarán la fecha del aniversario de la Revolución de Mayo.

Fecha nacional.

Gloriosa para la Argentina

Con el comandante del **Buenos Aires**, señor Alberto Sarmiento, figurará en dicho **party** un grupo de la oficialidad del buque.

EN CHATEAU MADRID

El adorno floral de la mesa estará a cargo, como el de todas las demás mesas, de la **Casa Trías**, indispensable ya en los decorados de Chateau Madrid.

Tocará la orquesta de a bordo.

Orquesta típica.

Una verdadera especialidad en tangos, que ejecutan empleando, además del acordeón, los melodiosos banjolones.

Fausto Campuzano desplegará toda su actividad en los preparativos de la fiesta argentina de mañana.

Resultará muy animada.

Lucidísima.

EN EL UNION CLUB

Hermoso cuadro.

Obra de un pintor francés.

Magnífico óleo, de grandes proporciones, cuyo asunto lo explica gráficamente el título que lleva.

Las tres gracias.

En la expresión más deliciosa.

Con este cuadro se enriquece la colección del **Unión Club** desde hace algunos días.

Ha sido regalado por el General Machado y el doctor Carlos Miguel de Céspedes a la sociedad de que son sus respectivos presidente y vicepresidente.

Está ya colgado el cuadro.

En el gran salón.

DE LA OPERA

Noche de abono.

Octava de la temporada.

Es la de hoy, correspondiente a la que debió efectuarse ayer, transferida por justificada causa.

Cortesía de Bracale.

Por la fiesta del **Tennis** anoche.

Anuncian la bellísima ópera de Puccini **Madame Butterfly** los carteles del Nacional.

Cantarán el gran tenor Tafuro y la siempre aplaudida Sara Scuderi.

Háblase de una sorpresa.

Para pronto, muy pronto...

SARITA GUTIERREZ

De alta.

Sarita Gutiérrez.

Restablecida por completo dejó ya la encantadora señorita el pabellón que ocupaba en la Quinta de Dependientes.

Operada fué de apendicitis con el mejor y más satisfactorio éxito por el doctor Félix Pagés.

Está en su casa.

Muy contenta y muy felicitada.

VIERNES DEL PRINCIPAL

Una obra de Sardou.

En el cartel del Principal.

Tiene por título **Las Superhembras** y es una comedia interesantísima dividida en tres actos.

En su desempeño toman importante parte, entre otros, Felisa Amelivia, Eduardo Vivas, Perchicot y Rosita Lacasa.

Noche de moda.

La favorita de la semana.

DISTINGUIDA VIAJERA

Desde París.

En viaje hacia la Habana.

Llegó recientemente, y me complazco en saludarla, la joven e interesante señora Margarita Penichet de Vega.

Hermana del eminente oculista, y amigo muy querido en esta redacción, y del que suscribe, doctor Penichet.

Reciba mi bienvenida.

Cordial y afectuosa.

LA FIESTA DEL TENNIS

Espléndida.

Excepcionalmente lucida.

Resultó así anoche en el **Vedado Tennis Club** la fiesta que daba en honor de las Embajadas y las Misiones la Cancillería Cubana.

El bello palacio parecía tocado por una varita mágica.

Todo iluminado.

Con bombillos de colores.

Así mismo el piso. Parecía todo él un rubí. Reflectores invisibles le dieron ese tono especial rojo.

Las escaleras desaparecían bajo los adornos que las cubrían...

Palmas.

Arecas.

El banquete-cena inicial de la magna fiesta, que era ofrecido, así como ésta, por el Secretario de Estado, Dr. Rafael Martínez Ortiz a las Misiones extranjeras, fué, como todos los otros actos de estos festejos, verdaderamente suntuoso.

Comenzó a las 11 y media.

La mesa semejaba una C. Se la situó en el salón de fiestas.

En la terraza, mesitas adornadas y enflorecidas, eran ocupadas por los socios del Tennis con sus familias.

De gran etiqueta.

Dos orquestas: la de los Palau y un son.

Pasaron de cuatrocientos cincuenta los concurrentes.

No pudo asistir el Presidente de la República.

Ocupaba la presidencia de la mesa el señor Secretario de Estado, y a uno y otro lado la Princesa de Ligne, la Embajadora de España, la Embajadora de los Estados Unidos, la Embajadora de Méjico, la Embajadora del Perú, la Embajadora de China, la Embajadora de Francia, la Embajadora de Guatemala, la Embajadora de Alemania, la Embajadora de Bélgica, la Embajadora de Inglaterra, la Embajadora del Brasil, la Embajadora de España.

Las esposas de los Jefes de las Misiones Especiales, señoras de Echandi, de Ochoa, de Denis, de Herrera, de Kidal, de Lardy y de Prochnik.

Los Embajadores:

Sr. Contralmirante de la Armada Don Mateo García de los Reyes.

Sr. Juan A. Martín.

Sr. Franz C. Zitelmann.

Sr. Comendador Guillermo Vivaldi.

Sr. Enrique Bordenave.

Sr. Príncipe de Ligne.

Sr. Don Jacobo Varela Acevedo.

Sr. Guilermo Andreve.

Sr. Louis Rais.

Sr. Thom: J. Morris.

Sr. Miguel Luis Rocuant.

Sr. Enrique de Castro Oyanguren.

Sr. Silvino Curgel de Amaral.

Sr. Lic. Carlos Trejo y Lerdo de Tejada.

Sr. Roberto Lowhental.

Sr. Eduardo Díez de Medina.

Sr. Noble Brandon Judal.

Sr. Liao Ngantow.

Los Jefes de Misiones:

Sr. Elías Brache; Sr. Alberto Echandi; Sr. J. H. Van Royen; señor Emilio Ochoa; Sr. C. G. G. Anderberg; Sr. Colon Eloy Alfaro; señor Fernand Dennis; Sr. Luciano Herrera; Sr. Ferdinand Veverka; señor Conde László Széchanyi; señor Víctor Eduardo Verdades de Faria; Sr. Reidar Kildal; Sr Edgard Prochnik; Sr. Etienne Lardy.

Los miembros de Embajadas:

Sr. Miguel Ferrere; Sr. Manuel Nieto; Sr. Luis Jordana de Pozas; Sr. Dr. Rafael Domenech Gallisa; Señor Capitán Ignacio Jiménez; Sr. Cap. Francisco Iglesias; Sr. Capitán de Navío Alberto Sarmiento: Sr Don Mario Casari; Sr. Paul Walle; Sr. Ernest Didot.

El Sub-Secretario de Estado y Director del Protocolo, Dr. Miguel Angel de la Campa y su distinguida esposa señora Terina Roff.

Y las señoritas, Rosa Martínez Ortiz, la hija del Secretario de Estado, Genevieve Rais, de Castro Oyanguren, Lupe Lerdo de Tejada, Inés y Blanca Liao, de Diez de Medina, de Lowhental, de Echandi y Olavarría.

Retira las mesas, se inició el baile.

Todo distinción.

Lucía primoroso el conjunto: broches lujosísimos, joyas deslumbradoras y lindos ojos de mujer que fulgían con una luz que ¿más podrán igualar los diamantes...

Una fiesta inolvidable.

Enrique FONTANILLS

GRAN CAFE Y RESTAURANT EUROPA
DULCERIA, REPOSTERIA, LUNCH, HELADOS Y REFRESCOS
Para almorzar pida el Plato Azul.... 60 c.
Para comer pida el Plato Especial Europa 80 c.
Pí y Margall 50 Teléfono M-4324
Casa especial para la preparación de lechoncitos asados, pollos y guineas rellenas.
Pida todo lo que necesite para su fiesta o jira, y, se le servirá rápido, a su domicilio

Una criadita pulcramente vestida es dentro del hogar, un motivo decorativo más que coadyuva a producir la necesaria sensación de confort y distinción. Es tan poco el gasto que ocasiona tener a la criada uniformada, que no hay justificación para no hacerlo.

UNIFORMES PARA CRIADA

De Cambray blanco, en todas las tallas $1.50
De Vichy azul, con cuello y bocamangas blanco, a $1.75
De Vichy, blancos, con listas azules, a $1.50
De Poplin y Otomano negros, con cuello y las mangas de Organdí blanco, a $2.50
Estos uniformes están muy bien cortados y confeccionados, por tanto su apariencia es correcta.

SECCION DE UNIFORMES EN GENERAL

DEPARTAMENTO DE SASTRERIA

Los más distinguidos miembros del Ejército y la Marina ordenan sus uniformes en esta casa. 40 años haciendo uniformes nos han especializado en tal labor de modo insuperable.

También hacemos uniformes para muchas dependencias del Estado, Bancos, Clubs, Consulados, Embajadas, etc.

En uniformes para Chauffeur tenemos hechos y hacemos a la orden los modelos más distinguidos.

Tanto por la calidad de las telas que importamos especialmente como por el corte y confección, experimentados durante muchos años, nuestros uniformes tienen el sello de sobriedad y buen gusto que satisface.

LA CASA GRANDE
SAN RAFAEL Y GALIANO
ESTUDIO VALLS
ESCOBAR 78 A-4061

M.E.C.D. 2016

MERCADO DE AZUCAR

NUEVA YORK, mayo 23 (AP).—El mercado del crudo estuvo hoy encalmado, aunque el sentimiento acaso no estuviera tan deprimido como en sesiones anteriores. Esto se debe posiblemente a la repugnancia de los tenedores a hacer ofertas en firme con nuevas concesiones. Según ha podido saberse solo se ha ofrecido un cargamento de Cuba en firme a 1 25|32 cts, costo y flete, para entrega en la primera quincena de julio. Los operadores fueron compradores a 1 3|4 costo y flete y algunas refinerías indicaron que pagarían ese precio por azúcares en determinadas posiciones. Más tarde circuló el rumor de que los vendedores habían aceptado el precio de 1 3|4 cts. por un cargamento de Cuba, pero no se logró confirmarlo. Lotes de Filipinas para entrega en la primera quincena de junio, se ofrecían en firme a 3.55 centavos sin hallar c·mpradores.

El mercado de futuros estuvo relativamente encalmado y más firme. Parecía haber más demanda para julio que para cualquier otra entrega, pero las órdenes tanto para ese mes como para los restantes no fueron de importancia. Abrió el mercado un punto más alto a uno más bajo y cerró en igual forma, co ventas de 26.000 toneladas.

Mes	abre	alto	bajo	cierre
May	167	167	167	167
June	173	173	173	173
July	174	174	173	174
Aug.				177
Sept.	181	182	180	181
Oct.				185
Nov.				186
Dec.	188	189	188	189
Jan.	189	190	189	190
Mar.	196	197	195	197
May	203	204	202	204

Continúa extrayéndose el azúcar contratado en bastante buenas proporciones, pero los compradores no muestran iclinación a efectuar opemuestran inclinación a efectuar opecubrir sus necesidades. Han aparecido limitadas ofertas de granulado de segunda mano a 4.80 para entrega en el distrito metropolitano y a 4.85 en puntos del interior. Se anunció hoy que las oficinas de la Refinerías y los salones de contratación estarán cerrados desde el miércoles por la noche hasta el siguiente lunes y todos los sábados hasta fines de septiembre.

MERCADO LOCAL DE AZUCAR

Quieto abrió ayer el mercado local de azúcar.
Actualmente muelen ocho centrales.

PROMEDIO OFICIAL DEL PRECIO DEL AZUCAR

Precio promedio oficial en almacén público alcanzado por la libra de azúcar de acuerdo con lo dispuesto en el artículo 10 del reglamento puesto en vigor por decreto presidencial:

MES DE ABRIL
1a quincena

Habana	1.553008
Matanzas	1.559162
Cárdenas	1.656316
Sagua	1.563779
Manzanillo	1.537616
Cienfuegos	1.656317

En New York el mercado de azúcares crudos abrió con tono de flojedad, con vendedores de azúcares de Filipinas a 1.25/32 centavos libra costo y flete, para llegar en la primera quincena de Junio, y de Cuba a 1.13/16 centavos libra costo y flete.

Los refinadores eran compradores a 1¾ centavos libra costo y flete.

Se dió a conocer la venta de 35.000 sacos deFilipinas al equivalente de 1.25/32 centavos libra costo y flete para llegar a mediados de Junio a refinadores.

Al cerrar el mercado circulaban rumores de haberse efectuado ventas a 1¾ centavos libra costo y flete.

El movimiento de azúcares en los puertos del Atlántico durante la última semana fué como sigue:

	Toneladas
Arribos	71.502
Derretidos	59.503
Existencias	666.277

En la Bolsa de Azúcares Futuros se vendieron ayer 36.200 toneladas, igual a 724 lotes de 50 toneladas cada uno.

En Londres el mercado de azúcares abrió flojo, con vendedores para embarque de septiembre a la paridad de 1.63 centavos libra libre a bordo.

Se anunciaron ventas de Natal al equivalente de 1.68 centavos libra libre a bordo para embarque de Noviembre y Diciembre.

MERCADO DE BONOS

NUEVA YORK, mayo 23. (AP).—La falta de interés, motivada por la indefinida perspectiva de alza del dinero en otros mercados, fué causa de la baja general de los bonos. El volúmen de transacciones fué también bastante más pequeño, subiendo las ventas solo a $8.471.000 contra $11.618.000 en el día de ayer.

La baja también fué aparente en toda la lista de cotizaciones, si bien los bonos del gobierno de los Estados Unidos dieron mejor cuenta de si al cierre después de haber estado decididamente flojos durante la primera parte de la sesión.

Entre los ferroviários acusaron debilidad las emisiones de Baltimore y Ohio, Carolina Clinchfield y Ohio del 5 y del 6, Great Northern del 7, Kansas City Southern del 5, Missouri Pacific del 5; New Haven St Louis y St. Francisco del 4 y 4 y medio, algunos bonos de Pennsylvania y las obligaciones Wabash. Los bonos de Canadian National del 4 y medio, Central of Georggia del 5 y medio. Boston y Maine del 5 y el grupo Nickel Plata, estuvieron de firmes a más fuertes.

Los convertibles, estimulados por el mejor sesgo de las actuaciones, mejoraron ligeramente durante el día y los bonos de compañías de servicio público sufrieron pequeñas fluctuaciones.

Los azucareros extranjeros ofrecieron poca o ninguna resistencia y se vendieron generalmente más bajo.

También perdieron terreno los bonos extranjeros, particularmente los italianos. Reino Unido del 7 se distinguió por su gran volumen de ventas, bajando un punto, y hubo poco entusiasmo por los bonos franceses y alemanes en vista de la situación de las Reparaciones.

Si usted va solo este año a Europa y especialmente a España, gastará más y disfrutará menos que los que vayan en la Excursión Cubana organizada minuciosamente para los latinos.

BOLSA DE NEW YORK

FERROCARRILES	
Atch Top Sta Fe	202¾
Atl. Coast Line	—
Baltimore Ohio	118¼
Canadian Pacific	224¾
Chesapeake Ohio	210¾
Chi Gt West com	16½
Chi Gt West pref	—
Chic N. W.	83
Chi Mil San Paul com	30⅝
Chi Mil San Paul prf	49⅞
C. Rock I. P.	121⅞
Delaware Hudson	187¼
Erie	72
Great Northern	103⅞
Kansas City Southern	81
Lehigh Valley	—
Louisville Nash	—
Mo. Kan Tex com	47
Mo. Pac com	88⅞
Mo. Pac pref	—
N. Y. Central	187
N. Y. N. H. H.	97
Northern Pacific	100
Pennsylvania	75¾
Reading	107
St Louis S. Francisco	113⅞
Seaboard Air Line com	16
Seaboard Air Line pref	—
Southern Pacific	—
Southehrn Railway	—
Union Pacific	222¾
Wabash comunes	—
Western Maryland com	41
EQUIPOS	
American Car Foundry	—
American Locomotive	113⅞
Baldwin Locomotive	—
Gen Rail Sig	104⅞
Pullman Company	80¾
Westinghouse Air Brake	45⅝
MOTORES	
Chrysler	73⅝
Continental Motors	19¼
General Motor, New	76¾
Grahan Paige	28¾
Hudson Motor com	84⅛
Huppmobile	48
Mack Trucks	97¼
Nash	88¾
Packard Motors	142¾
Reo Motors	25¾
Studebaker Corp	76½
White	40¼
Willys Overland	23½
MARINA	
American International	61⅝
Atlantic Gulf West I.	—
Int. Mer Mar pref	40¾
United Fruit	122
ACCESORIOS	
Am. Bosch Mag	58
Briggs Mfg. Co.	36⅞
Eaton Axle S.	61¾
Electric Auto Light	154
Murray Body	92
Spicer Mfg. Co.	—
Stewart Warner	70¾
Timken Roller	85⅞
GOMAS	
Fisk Tire	9⅜
Goodrich	79¾
Goodyear	120⅛
Kelly Springfield Tire	15
U. S. Rubber	53
ACEROS	
Am. Steel Fou	61¼
Bethlehem Steel	100½
Central Alloy	43¾
Colo F. I.	63½
Crucible Steel	87⅞
Otis Steel	40⅝
Republic Iron Steel	90½
U. S. Steel	171⅛
Vanadiun	84¾
Youngstown	—
PETROLEOS	
Atlantic Ref	66⅛
Barnsdall A.	43½
General Asphalt	81¾
Houston Oil	83⅝
Independent Oil Gas	37
Marland Oil	36⅝
Mid Cont Pet	35⅜
Pan American "B"	62⅛
Phillips Petroleum	40⅝
Pure Oil	28½
Shell Union Oil	29
Sinclair Oil Corp	40
Skelly Oil	41¾
S. O. Calif	76
Standard Oil of N. Y.	40½
Standard Oil of N. J.	58⅝
Superior Oil	7⅞
Texas Co	63⅛
Texas Pac Land	15⅜
Transcontinental Oil	12⅞
Union Oil Cal	—
Warner Quinlan	34
DIVERSIONES	
Famous Paramow	65⅜
Fox Film	86⅛
Loew's Inc	57
Pathé Exchange	20¼
Warner Bros Pic	120
TIENDAS Y ALMACENES	
American Woolen	19⅛
Ass'd Dry Doods	43¾
Kresge	—
Montgomery Ward	115⅛
Sears Roebuck	154¼
Woolworth	218½
SERVICIOS PUBLICOS	
American For Pow	103¾
American Tel and Tel	210
Am. Water Works	92
American Gas Electric	—
Brook Man Tran	65
Canadian Marconi	—
Columbia Gas	76⅝
De Forest Radio	—
Elec Light Pow	64¾
Elect. Bond Share	—
Electric Investors	—
Ford Motor Ltd	—
Hazceltine	—
Internt'l Tel Tel	255
Interboro R. T.	27¼
Marconi International	—
Man. El Supply	—
National Power Light	51
North American	112
Pub. Ser N. J.	84⅝
Standard Gas Elec	88
United Gas Improvement	—
Utilities Power and Light	39½
United Light	—
AZUCAR Y FERROCARRILES CUBANOS	
American Beet Sugar	—
American Sugar Ref	78
Cuban Cane Sugar com	2¾
Cuban Cane Sugar pfd	6⅞
Cuban American Sugar	12
Cuba Company	18
Gt West Sug	36¾
Consolidated R. R. of Cuba	55¾
Punta Alegre	16
Puerto Rico Sugar	38⅛

BOLSA DE LA HABANA

Cotización oficial del día 23 de Mayo.

	Comp.	Vend.
Bonos y Obligaciones:		
República de Cuba 1904 Speyer	102	105
República de Cuba 1905 Deuda Interior	101½	103½
República de Cuba 1929 4½ por 100	96	100
República de Cuba 1914 Morgan	101½	105
República de Cuba 1917 Puertos	96	102
República de Cuba 1923 5½ por 100	101	103
Ayuntamiento Habana: 1a. hipoteca	104	106
Ayuntamiento Habana: 2a. hipoteca	104	106
Banco Territorial	95	—
Calzado	5	—
Cervecera	106	107½
Cervecera (Obligaciones no hipotecadas)	92¾	94½
Ciego de Avila	—	—
Curtidora	—	—
Gas	110	116
Havana Electric (Consolidados)	85	88
Manufacturera	22	30
Matadero	—	—
Nueva Fábrica de Hielo (bonos)	103½	—
Papelera Serie A.	101	104
Papelera Serie B.	75	—
Teléfono	95½	100
Teléfono Conv. Col	—	—
F. C. Unidos	75	—
Edificio La Metropolitana (S. A.)	98	103
Jarcia Matanzas	99	101
Iron Beer (Obligaciones no hipotecadas)	—	—
Havana Electric (Obligaciones)	71	74
Centro Asturiano	103¼	106
BONOS: Empréstito seriado de la República de Cuba Morgan 5½ por 100. 1927.		
Serie B: 1929	98	—
Serie C: 1930	98	—
Serie D: 1931	98	—
Serie E: 1932	98	102½
Serie F: 1933	98	102½
Serie G: 1934	98	—
Serie H: 1935	98	—
Serie I: 1936	98	—
Serie J: 1937	98	—
ACCIONES:		
Banco Agrícola	—	—
Banco Territorial	58¾	—
Banco Territorial, benef.	3	—
Banco de Préstamos sobre Joyería	—	—
Cervecera	200	—
Cuba Cane pref	5	—
Cuba Cane com	1	—
Cuba R. R.	—	—
Curtidora	—	—
Havana E. Railway Co. pref ex div	72½	75
Havana E. Railway Co. comunes	9¼	10½
Jarcia pref	99	100½
Jarcia comunes	21	28
Licorera comunes	4⅝	—
Lonja pref	100	—
Lonja com	120	—
Manufacturera pref	5	6½
Manufacturera com	2	3½
Naviera pref	67	72
Naviera com	9½	11
Nueva Fábrica de Hielo	315	—
Nueva Fábrica de Hielo, benef.	105	115
Perfumería pref	45	56
Perfumería com	4	7½
Pesca pref	105	—
Pesca com	25	—
Teléfono pref	112¼	113½
Teléfono com	137	—
Tel Int	252	268
F. C. Unidos	39	43
Union Oil	17	25
Metropolitan Auto	—	—
Fibras y Jarcia	61½	—
Fibras y Jarcia (sindicadas)	61½	—
Ferrocarriles Consolidados de Cuba, pref.	52	60
Matadero	—	—
Compañía de Seguros La Mercantil	125	—

COLEGIO DE CORREDORES Y NOTARIOS COMERCIALES

Cotización oficial del día 23 de Mayo.

	Tipos
S|E Unidos cable	Par
S|E Unidos vista	3/64 D.
Londres cable	4.85 ⅛
Londres vista	4.84 ¾
Londres 60 días	—
París cable	3.91
París vista	3.90 ⅝
Bruselas vista	13.89
España cable	14.23
España vista	14.22
Italia vista	5.23 ½
Zurich vista	19.26
Hong Kong vista	48.40
Amsterdam vista	40.20 ½
Copenhague vista	—
Christiania vista	—
Estocolmo vista	—
Montreal vista	—
Berlín vista	—

Notarios de turno

Para Cambios: José Eugenio Moré.
Para intervenir en la cotización oficial de la Bolsa de la Habana: Pedro A. Molino; Rafael Gómez Romagosa.
Vto. Bno.: Antonio Arocha, Síndico Presidente; Eugenio E. Caragol, Secretario Contador.

UNA SOLA PRUEBA GRATIS
¡¡ ASMÁTICOS !!
LOFAOL
Sólo una muestra a cada persona mediante la presentación de este anuncio, en la Droguería Sarrá, mañana.

BOLSA DE NEW YORK

NEW YORK, mayo 23 (AP).
ACCIONES: 3.314.220
BONOS: $9.031.000
CAMBIOS: $1.352.000.000

COTIZACION DE LA PESETA

La peseta española se cotizó ayer al cierre del mercado a razón de
7 PESETAS
03.23 CENTIMOS

COTIZACION DEL FRANCO

El franco francés se cotizó ayer al cierre del mercado a razón de
25 FRANCOS
60 CENTIMOS

MERCADO DE CAMBIOS

Nueva York, mayo 23.AP.

INGLATERRA: Libra esterlina. Par 4.86.6.	
Vista	4.84.7/16
Cable	4.84 ⅞
ESPAÑA: Par 19.3 centavos por peseta.	
Vista	14.20
FRANCIA: Par 19.3 centavos por franco.	
Vista	3.90 ⅜
Cable	3.90 ¾
BELGICA: Belga (nueva moneda).—Par 13.88.	
Cable	13.87 ½
SUIZA: Par 18 centavos por franco.	
Vista	19.24
ALEMANIA: Par 23.88 centavos por marco.	
Vista	23.77
ITALIA: Par 19.5 centavos por lira.	
Vista	5.22 ⅞
AUSTRIA: Par 14.07 centavos por chelín.	
Vista	14.04
DINAMARCA: Par 2.68 centavos por chelín.	
Vista	26.62 ½
SUECIA: Par 19.2 centavos por corona.	
Vista	26.70 ½
HOLANDA: Par 40.42 centavos por florín.	
Vista	40.13 ½
GRECIA: Par 1.93 centavos por dracma.	
Cable	1.29 ¼
NORUEGA: Par 26.8 centavos por corona.	
Vista	26.63
CHECOESLOVAQUIA: Par 29.2 cts. por dinar.	
Cable	2.96
YUGOESLAVIA:	
Vista	1.75 ½
RUMANIA: Par 19.3 centavos por lei.	
Vista	0.59 ½
POLONIA: Par 13.9 centavos por zloty.	
Vista	11.25
JAPON: Par 40.8 centavos por tael.	
Vista	44.50
CHINA: Par 79.287 centavos por tael.	
Vista	59.25
ARGENTINA: Par 40.42 centavos por peso.	
Vista	42.02
BRASIL: Par 33.40 centavos por mil reis.	
Vista	11.87
CANADA: Par 100 centavos por dollar.	
Vista	99.25
MEXICO:	
Peso	42 ½

PLATA EN BARRAS

Nueva York, mayo 23. AP.
La plata en barras se cotizó ayer en este mercado a 55.

BOLSA DE LONDRES

Londres, mayo 23. AP.

Ferrocarriles Unidos de la Habana	40½
Consolidados por dinero	54
Empréstito Británico del 5 por 100	100⅝
Empréstito Británico del 4 ½ por 100	96

MERCADO LOCAL DE CAMBIOS

Actuó de baja la peseta española.
Firme el cambio sobre New York.
Más floja estuvo la libra esterlina.
Entre Bancos y Banqueros se operó en cable sobre New York a 1/32 de descuento.

Cotizaciones	Valor
New York cable	1/64 D.
New York vista	3/64 D.
Londres cable	4.84 ⅞
Londres vista	4.84 ½
Londres 60 días	4.84 ¼
París cable	3.91
París vista	3.90 ½
Madrid cable	14.23
Madrid vista	14.22
Zurich cable	19.27
Zurich vista	19.26
Italia cable	5.25
Italia vista	5.24
Bruselas cable	13.92
Bruselas vista	13.91
Toronto cable	⅝ D.
Toronto vista	11/16 D.
Amsterdam cable	40.01
Amsterdam vista	40.00
Copenhague cable	—
Copenhague vista	—
Yokohama cable	—
Yokohama vista	—
Hong Kong cable	48.80
Hong Kong vista	48.65
Hamburgo cable	23.81
Hamburgo vista	23.80

CLEARING HOUSE

Las compensaciones de los Bancos asociados al Habana Clearing House durante el día de ayer ascendieron a $3.176.704.27.

MERCADO DE TABACO

Ciento cuarenta tercios de puntillas, vendieron y entregaron ayer Constantino González y Compañía a la Cuban Land and Leaf Tobacco.

Esta misma Compañía estuvo registrando, en los almacenes de Sobrinos de Antero González, unos mil tercios de la mencionada clase que ha comprado.

Continuará hoy el registro de dicho tabaco.

Pasaron también ayer, a terceras manos, varios lotes de tripas y capas de procedencias distintas.

Fué todo lo que hubo en el mercado durante el día.

LA RAMA QUE ENTRO

Insignificante fué lo que ayer entró por los ferrocarriles. Insignificante, pero no extraño hasta que comience a llegar el tabaco nuevo.

Cuatro tercios procedentes de Consolación del Sur llegaron consignados a Fernández y Zabala, y uno de San Juan y Martínez para la Compañía Cubana de Cigarros.

Entraron por el almacén de recibos que por los patios nada hubo.

LLOVIO EN PILOTOS

Anteayer llovió bien en toda la zona de Pilotos, donde los cosecheros han comenzado a amarrar sus tabacos.

Otras cartas que también recibimos ayer, nos informan que las lluvias han sido generales, o que ellas se produjeron en las principales zonas de Vuelta Abajo, dando suficiente blandura a los tabacos.

En casi todas las zonas de Las Villas, donde llovió el diez y nueve y el veinte, también se está amarrando el tabaco sin interrupción.

MERCADO DE ACCIONES

NUEVA YORK mayo 23 (AP).—Las cotizaciones de los valores emergieron repentinamente hoy de sus mínimos, pero las transacciones fueron moderadas en volumen y el alza se considera ante todo como un reajuste de las condiciones técnicas más bien que como un resurgimiento de la confianza especulativa. El total de ventas fué de 3.814.320 acciones, o sea un millón menos que ayer. El alza fué facilitada por la liberación de grandes cantidades de dinero, habiendo fondo disponible fuera del mercado al 5 y medio por ciento.

Las noticias del dia continuaron generalmente favorables.

Las acciones de empresas de servicio público estuvieron prominentes en el alza recuperando la mayoría de sus pérdidas.

Algunas acciones como New York Central, American Can, Radio, United States y Chesapeake y Ohio, ganaron 4 puntos y más. General Motor avanzó cerca de 3 puntos. Hubo algunos renglones flojos entre ellos Adams Express, que se cotizó por vez primera esta semana a 95, y Case Treshing que bajó 16 puntos.

MERCADO DE CAFE

NUEVA YORK, mayo 23. (AP).—El mercado de futuros en café estuvo hoy algo irregular, pero mostró un tono bastante firme en simpatía con el Brasil. Los contratos de Rio del 7 abrieron 5 puntos más alto a 5 más bajo y cerraron 10 puntos más alto a 5 más bajo, con ventas de 32.000 sacos. Los contratos de Santos abrieron 3 puntos más bajo a 9 más lato y cerraron 5 más bajo a 7 más alto, con ventas de 37.000 sacos.

COTIZACIONES DEL CIERRE

Contratos de Rio del 7: mayo 16.00 julio 15.05, septiembre 14.38, octubre 14.26, diciembre 13.98; enero 13.88; marzo 13.70; y mayo 13.30.

Contratos de Santos: mayo 22.68; julio 21.53; septiembre 20.73; diciembre 19.95, enero 19.73 y marzo 19.30.

Rio del 7 se cotizó de 16 3|4 a 17 y Santos del 4 de 23 1|4 a 23 3|4, en el costo y flete.

MERCADO LOCAL DE VALORES

Con poco movimiento rigió ayer nuestro mercado bursátil.

El día 1 de Junio se efectuarán las amortizaciones parciales de la primera y segunda hipoteca del Ayuntamiento de la Habana. La amortización de la primera hipoteca ascenderá a sesenta y un mil quinientos pesos o sean 615 obligaciones de a cien pesos cada una, y la de segunda hipoteca será de veintiséis mil pesos, igual a 260 obligaciones de cien pesos cada una.

Los valores industriales estuvieron inactivos.

Prevaleció pesadez en Navieras, Telefónicas y Petroleras.

Firmeza en Havana Electric allway.

Siguen irregulares las acciones de Havana Electric and Utilities Co.

Quietas las acciones ferrocarrileras.

Mejor tono pravelició en el mercado de bonos y obligaciones, con demanda más activa en los bonos de la República de Cuba.

MERCADO DE FLETES

COTIZACIONES

	100 libras	
Costa Norte:		
A Filadelfia	14	15
A New York	14	15
A Galveston	14	15
A New Orleans	13	14
A Boston	16	17
Costa Sur:		
A New York	16	17
A Filadelfia	16	17
A Galveston	16	17
A New Orleans	15	16
A Boston	18	19

Estas cotizaciones son exclusivamente sobre azúcar.

MERCADO DE GANADO

LA VENTA EN PIE.—El mercado se presenta muy firme para la venta en pie. Hay tendencia al alza.

GANADO VACUNO. — (Compradores).—En la provincia de Pinar del Río a 5¾ centavos entregado en la Habana; de Las Villas a 5¾ centavos con un diez por ciento de descuento; de Camagüey, pesado en la ciudad de Camagüey, a seis centavos neto, y de otras procedencias de la misma provincia con un 5 por 100 de descuento.

Por el de la provincia de Oriente pagan a seis centavos sin descuento.

GANADO DE CERDA.—(Compradores). Cerdos criollos en pie de 8 a 11 centavos libra y americanos también en pié de 14 a 16 centavos.

GANADO LANAR.—En pie de 7 a 9 centavos libra.

MATADERO DE LUYANO. — Las reses beneficiadas en este matadero se cotizan a los precios siguientes:

Vacuno: pecho a 18 centavos; piernas 29 centavos: las medias reses las cobran a 23 centavos: menudencias a $2.70.

Cerda del país: de 41 a 51 centavos.

Cerda americano. de 41 a 51 centavos.

Lanar: de 45 a 55 centavos.

Tasajo del país: de 18 a 24 centavos.

Reses sacrificadas en este matadero:

Vacuno	120
Cerda	70
Lanar	50

MATADERO INDUSTRIAL. — Las reses beneficiadas en este matadero se cotizan a los siguientes precios:

Vacuno: de 24 a 27 centavos.

Cerda del país: de 41 a 51 centavos.

Cerda americano: de 41 a 51 centavos.

Lanar: de 45 a 55 centavos.

Reses sacrificadas en este matadero:

Vacuno	266
Cerda	139
Lanar	53

MERCADO DE CUEROS.—El mercado de cueros se cotiza a los siguientes precios:

Rastro: de 9 a 10 centavos libra.

Cocodrilo: de 30 a 35 centavos el pie.

Havana Packers: de 12 a 13 centavos.

Lanar: de 45 a 55 centavos (pieles).

ENTRADAS DE GANADO.—Entraron cuatro carros de Camagüey para la Compañía Ganadera de la Habana.

DETALLISTAS

VACUNO.—primera 25 centavos libra; segunda 20 centavos libra; tercera 15 centavos libra.

CERDA.—Masa 45 centavos libra; entreverado 25 centavos libra.

LANAR.—Piernas, costilla, surtido 40 centavos libra.

MERCADO DE BONOS

VALORES AZUCAREROS

Nueva York, mayo 23. AP.

	Alto	Bajo	Cierre
Amer. Sugar—Ventas 900	78.2|4	77 ½	78
C. Am. Sugar. Ventas 1.100	12	11 ⅝	12
C. C. Sugar.—Ventas 2.100	2 ⅞	2.2|4	2.2|4
C. C. Sugar Pf Ventas 2.200	6 ⅞	6 ½	6 ⅝
P. A. Sugar.—Ventas 400	16	15 ⅝	16

BONOS CUBANOS

Nueva York, mayo 23. AP.

	Alto	Bajo	Cierre
In Tel and Tel	255	247	255
Cuba 5 ½ S. 1953	100 ¼	100	100
Cuba Ex. 5 s. 1944			100 ¼
Cuba Ex. 5 S. 1949			100 ½
Cuba Ex 4½ s 1949			90 ½
C. Railroad 5 s. 1952	90	90	90
H. Electric 5 s 1952			82

BONOS DE LA LIBERTAD

Nueva York, mayo 23. AP.

	Alto	Bajo	Cierre
Libertad:			
3 ½ s	97.16	97	97.16
1o 4¼ s	98.16	98.12	98.14
4o 4¼ s	98.24	98.12	98.22
Tesoro:			
U S 4 s	103	103	103
U S 4¼ s	106.30	106.4	106.26
U S 3¾ s	—	—	—
U S 3⅜ s	—	—	—

BONOS INTERNACIONALES

Nueva York, mayo 23. AP.

	Alto	Bajo	Cierre
Burdeos 6 1934	99	98.2|4	98.2|4
Lyon 6 s 1934	99 ½	98.2|4	98.2|4
Marsella 6 S. 1934	99 ¼	99	99
Alemania 7 S. 1949	105 ¼	105	105
Francia 7 S. 1949	108	108.2|4	107.2|4
Argentina 6 S. 1957	100	99|2|4	100
R. Chile 7 S. 1942			101.2|4
Checo Eslovaquia 8 s 1951	110	110	110
Italia 7 s 1951	96 ¼	95 ¼	95.2|4
Brasil 6 ½ S. 1927-1957	91 ⅝	91	91

MERCADO DE VIVERES

Nueva York, mayo 23. AP.
Trigo número 2 rojo de invierno: bushel 1.26¾.
Trigo número 2 puro de invierno: bushel 1.16⅞.
Maíz para exportar; bushel 97½.
Avena blanca: 58.
Centeno: 96¼.
Afrecho Minneapolis: tonelada de 21.50 a 22.50.
Harina Patente: barril de 5.65 a 6.10.
Heno: de 23 a 25.
Manteca refinada: libra 82.
Grasa amarilla: 6⅞ a 7.
Aceite semilla algodón: libra 9 50.
Papas: barril de 5.00 a 7.00.
Cebollas número 1 amarillas: bushel, sin cotizar.
Arroz: libra 7.50 a 8.00.
Bacalao: libra de 10.50 a 12.50.
Judías Kinney: libra 8.50.

RADIO Y ELECTRICIDAD

TRASMISIONES Locales y Extranjeras
PROGRAMAS CONCIERTOS

TRASMISIONES PARA HOY
Estaciones Locales
C M C

Trasmitirá:
El Concierto suspendido por la fecha patriótica del 20 de Mayo que es el siguiente:
De 7 a 8 p. m.: Acebal y del Campo.
De 8 a 8:15 Concierto Ammens (Polvos de Talco).
De 8:15 a 8:45 p. m.: Concierto Neveras Eléctricas Frigidaire.
De 8:45 a 9 p. m.: Concierto Ladrillos Refractarios ACME.
Esta hora está a cargo de un Quinteto de cuerda.
A las 9:00 p. m.: Hora por el Observatorio Nacional.
De 9 a 10 p. m.: Concierto General Electric, productos de la R. C. A. a cargo del Maestro Gonzalo Roig, cantará una conocida soprano.
De 10 a 11 p. m.: Summer Casino.

2 P C

Trasmitirá el siguiente programa:
7:30.—Sintonía.
7:35.—Hora de comida. Vista Alegre.
8:00.—Hora del Observatorio.
Estado del Tiempo.
Recetas culinarias.
8:10.—Núñez, ofrece estas selecciones:
1.—De Galicia a Sevilla.
2.—Un Americano en Sevilla.
María Teresa y Miguelito, cantarán lo siguiente:
1.—Miradas de fuego.
2.—Clave Carabalí.
3.—Himeneo Campestre.
4.—Mírame y Bésame.
5.—Hijo mío.
6.—Estás celosa.
Por Rosita Fontanar:
1.—Aquel beso.
2.—Entra sin miedo, hermana.
3.—Mitá y mitá.
4.—Alma de sultana.
5.—No me digas que no llore.
6.—En la boca no.
9:30.—Una hora de bailables por dos excelentes orquestas.
10:30.—Noticias de La Lucha.
10:45.—Ultimas selecciones
11:00.—Sintonía. Buenas Noches.

2 M G

De Manuel y Guillermo Salas, San Rafael número 14.

Trasmitirá de 5 y media a 7 p. m., el programa siguiente:
1.—La Sota Soy Yo.—Couplet.
2.—Carolina Moom.—Vals.
3.—Serenade. Selección.
4.—Cantando las penas se van. Tango.
5.—Recuerdas tú. Canción.
6.—Anything you Heart dasires. Fox Trot.
7.—Santiaguera. Bolero.
8.—Mírame así. Habanera.
9.—Valse Triste. Selección.
10.—Patito Patito. Canción.
11.—Whon Summer is gone. Organo.
12.—If you dont love me. Fox trot.
13.—Noche triunfal. Bolero.
14.—Mujer costeña. Canción.
15.—Carabalí. Son.
16.—Súplicas. Vals.
17.—Boquita linda. Canción.
18.—Bésame. Marimba.
19.—Lilui E. Hawaiiano.
20.—Neapolitan Night. Vals.
21.—Viva San Luis, Zamba.

W L W

De la Cincinnati Ohio (428 m. — 700 k. c.) (49.5 m. — 6060 k. c.)

6:00 p. m.— Concierto de Sobremesa.
6:15 p. m.—Charlas Sanitarias. Tema: "Gastro-Sntrology" a cargo del doctor Henry L. Bockus.
6:30 p. m.—Dixie Circus Series.—(N B C).
7:00 p. m.—Estado del tiempo.
7:00 p. m.—Administrando la Ley. Tópico: Abogados y Litigantes, a cargo de Mr. Howard L. Bevis, Profesor en Leyes de la Universidad de Cincinnati.
7:15 p. m.—Resultados de los juegos de base ball.
7:20 p. m.—Jan Garber y su Orquesta desde el Hotel Gibson.
7:30 p. m.—The Boncillans
8:30 p. m.—Philco Theatre Memories. (N B C)
9:00 p. m.—Hudson Essex Challengers. (N B C).
9:30 p. m.—Noventa Minutos de Programa, ofrecido por la "Víctor".
11:00 p. m.—Estado del tiempo.
11:00 p. m.—Maytag So-A-Tone Radioette.
11:30 p. m.—Kozak Radiograma.
11:30.—Chime Review.
12:00 p. m.—Jan Garber y su Orquesta desde el hotel Gibson.
12:30 a. m.—Dameron y Jeter.
1:00 a. m.—Buenas Noches.

W J Z

Llave de la Cadena Azul de la National Broadcasting de New York

6:00 p. m.—Selecciones por la Orquesta Ballew's
7:00 p. m.—El Trío Bonnie Ladies, interpretarán los siguientes números:
Ojo falta!
7:30 p. m.—Programa "Dixie Circus" como sigue:
Circus Parade. Paull. Circus Band.
Muttering Fritz. Losey. Clown Band.
Man on the Flying Trapeze. Calliope.
Boys of the Old Brigade. Chambers. Circus Band.
Hail Hail, the Gang's All Here. Calliope.
Circus Gallop. Donnawell. Clown Band.
They're Off. Wendt. Circus Band.
The Last Cigar. Calliope.
I'm Comming Home to Old Kentucty. Berry. Circus Band.
8:00 p. m.—Recitales por la soprano Edith Marion.
8:30 p. m.—Programa "Amstr[...] Quakers" como sigue:
Do I Hear You Saying?, from "P[...]sent Arms". Rodgers. Orquesta [...] Chorus.
Your Eyes Have Told Me So. Bl[...]fuss. Soprano solo, Lois Bennett.
The Things That Were Made [...] Love. Orquesta.
Selections from "In a Persian G[...]den". Lehmann.
Come Fill the Cup.
Alas, That Spring Should Va[...] with the Rose. Mixed Quartet.
Someone to Watch Over Me, fr[...] "Oh Kay". Gershwin.
Alabama Moon. Soprano and [...]tralto Duet. Lois Bennett and M[...] Hopple.
Banjo Song. Mixed Quartet.
Underneath the Stars. Orquesta.
Sweetheart of All My Dreams.
9:00 p. m.—Programa Interwo[...] Pair.
9:30 p. m.—"El Conde de Luxemburgo" será interpretado por los [...]tistas del Teatro Philco.
10.30 p. m.—Noventa Minutos con "Victor", tomando parte las más [...]madas Orquestas Sinfónicas.
12:00 m.—Buenas Noches.

W E A F

Llave de la cadena Roja de la National Broadcasting Company de New York

6:30 p. m.—Los Raybestos Twins interpretarán el siguiente programa popular:
Old Fashioned Yesterday
Don't Do that to the Poor Pussy Cat
Every Moon's a Honey Moon Orchestra.
Deep Night
Tenor solo, Lannie Ross.
Moonlight Madness
Jack in the Box
Orchestra.
And Especially You
Duet, Ray and Bestos
Glad Rag Doll
Orchestra.
7:00 p. m.—Cuarenta minutos de programa bailable a cargo de la Orquesta del Hotel Manger.
7:40 p. m.—Canciones populares que interpretará el Trío Landt:
She's Got Great Ideas
Castle In Spain
I'll Do Anything for You
"Sposin".
I've Got a Feeling I'm Falling.
8:00 p. m.—Hora Cities Service, interpretando el siguiente programa:
Cities Service March. Bourdon.
T'Chaka (African Dance). Ring.
Entr'acte "Pizzicati". Matho.
The Enchanted Hour. Hahn.
Soprano Solo.
Flight of the Bumble Bee. Rimsky-Korsakoff.
Amour Coquet. Friml.
Butterfly. Lavalle.
Flute and Clarinet Duet.
Passepied. Delibes.
Thy Beaming Eyes. MacDowell.
Contralto Solo.
Love in Acady. Wood.
Rosette. Burgmein.
Glorius Spring, from "Music in May".
Orchestra.
Turkey in the Straw. Guion.
Student Prince, from "The Student Prince". Romberg.
9:00 p. m.— Una Noche en París por un conjunto de artistas de primera clase.
10:00 p. m.—"Los Chismosos", comedia.
10:30 p. m.—Media hora con el Senado de Washington.
11:00 p. m.—Bailables por la Orquesta del hotel St. Regis.
12:00 p. m.—Bailables desde el hotel Park Central.
1:00 a. m.—Buenas noches.

MARTINEZ, APARICIO y CIA. HABANA, DE 7 a 9 P. M.

Trasmitirá el siguiente programa:
Vals Mignone, solo de violín.
Vals Triste, solo de violín.
Primavera de la Vida. Marcha.
Cantares de Mayo. Marcha.
De Nuevo Viena. Rie. Fox.
Dónde está mi chiquita. Fox.
Fox de Luis XV.
Besos Locos.
La Cinquantine solo de violoncello.
Tango de Ensueño.
Príncipe de Gitanos. Vals.
Vida en Viena.
Mala. Tango.
Populacha. Tango.
Dragon Real. Marcha.
Sangre Azul. Tango.
Claveles. Tango.
Caperucita. Vals.
Cherie yo te amo. Vals.
Sol de Habana. Guitarra hawayana.
Aloha, Ohe. Guitarra hawayana.
Rosas de mi tierra. Fox.
Namara. Fox.
Noche en la Volga. Tango.
Sueño amargo. Tango.

ESTACION 2—J—H
Zapata entre 6 y 8. Vedado.

Trasmitirá de 7 a 8 p. m un selecto programa.

ESTACION 2 A E del DIARIO DE LA MARINA

Trasmitirá de diez y media a once y medias las últimas noticias recibidas y números musicales.
Trasmitirá el siguiente programa:

MERCADO DE ALGODON

Al cerrar ayer el mercado de New York se cotizaba el algodón como sigue:

Mayo	19.44
Junio	18.65
Octubre	18.65
Diciembre	18.64
Enero (1930)	18.60
Marzo (1930)	18.80

SECRETARIA DE LA ADMINISTRACION MUNICIPAL DE LA HABANA

CONVOCATORIA PARA LA SUBASTA DEL SUMINISTRO DE EFECTOS DE ESCRITORIO E IMPRESOS.

Dispuesto por el señor Alcalde, que el día 19 del presente mes de Junio a las 3 p. m. tenga efecto en el local de esta Secretaría la subasta para el SUMINISTRO DE EFECTOS DE ESCRITORIO E IMPRESOS para las Dependencias Municipales durante el año fiscal de 1929 a 1930; de su orden se convocan licitadores para que en dicho día y hora concurran con sus proposiciones.

En esta Secretaría se facilitarán a los interesados en los días y horas hábiles los pliegos de condiciones, modelos y cuantos informes estimen necesarios al objeto de la licitación.

Lo que se hace público para general conocimiento.

Habana, Mayo 18 de 1929.

Rafael JIMENEZ,
Secretario de la Administración Municipal.

N. GELATS & Co.
HABANA — BANQUEROS — AGUIAR 106-108
Vendemos cheques de Viajeros Pagaderos en todas partes del Mundo y Cartas de Crédito Circulares en las Mejores Condiciones.
"SECCION DE CAJA DE AHORROS"
Recibimos Depósitos en esta Sección Pagando de 3 por 100 Anual.
Todas estas operaciones pueden efectuarse también por correo.

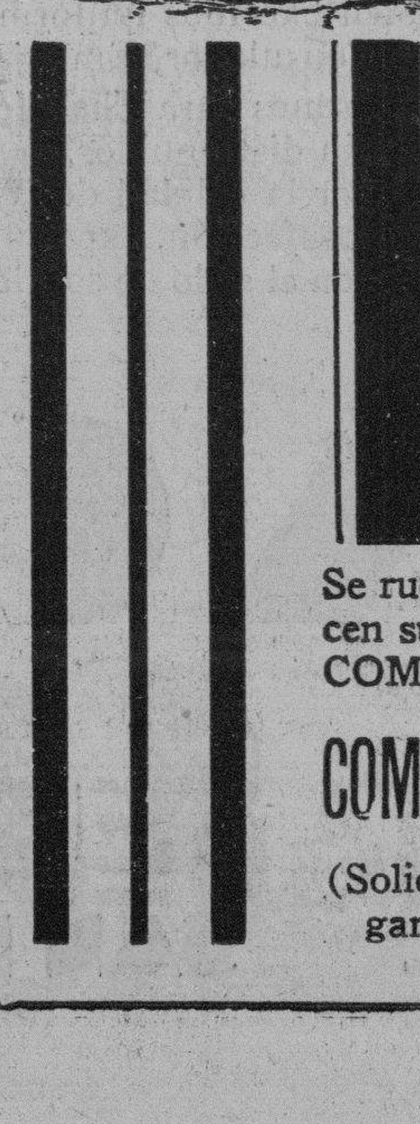

Muy Pronto
terminará el plazo de admisión para tomar parte en la GRAN EXCURSION CUBANA QUE IRA A
SEVILLA Y BARCELONA
y a Madrid, Granada, Córdoba, Zaragoza, PARIS, etc.
Salida oficial: 30 de Junio vapor Méxique antes Lafayette.
Salida suplementaria: 15 de Mayo.
Inscripciones e informes: OBISPO 15-F, Habana.
Depositario: BANCO DEL COMERCIO.
Turismo: AGENCIA F. LE BOURGEOIS, Les Grands Voyages, S. A. de París.
Navegación: Trasatlántica Francesa.
Se ruega a cuantas personas se han interesado por estos viajes, formalicen su inscripción cuanto antes enviando su importe al BANCO DEL COMERCIO.
COMPAÑIA IBERO AMERICANA DE EXCURSIONES, S. A. Obispo 15 F.
(Solicite el nuevo folleto ilustrado. con el programa detallado y todas las garantías).

ASOCIACION DE DETALLISTAS DE LA HABANA Y SU PROVINCIA

A esta Sociedad deben pertenecer todos los detallistas, por las razones siguientes:

Primera: Porque es el organismo máximo de los bodegueros, está dirigida por los mismos y porque su desenvolvimiento es a base de seriedad y honradez.

Segunda: Porque en los cinco años que lleva de fundada adquirió su casa propia y batió el record en los magníficos servicios prestados a sus asociados.

Tercera: Porque cuenta con empleados competentes, y éstos están afianzados, e igualmente está afianzado el Departamento de Contabilidad.

Cuarta: Porque cuenta con un bufete de abogados y procuradores, dirigido por el doctor Felipe Rivero y Alonso, que no escatiman tiempo ni sacrificios para defender y atender a los asociados que solicitan sus servicios profesionales.

Y quinta: porque en esta Sociedad todos los socios tienen los mismos deberes y derechos y campo para impulsar sus ideales en beneficio de la clase

M.E.C.D. 2016

Noticias de los Tribunales de Justicia y los Distintos Juzgados

DE LA POLICIA JUDICIAL

APROPIACION DE BIENES

Ante el Subinspector de la Policía Judicial, Luis Miguel del Castillo denunció ayer tarde, Rosa Abreu Abreu, vecina de Aguila 293, que contrajo matrimonio en el Juzgado Municipal de Matanzas, con Juan Aguilar, pero al fallecimiento de éste en Aguada de Pasajeros, dejó algunos bienes inmuebles. De ese matrimonio, sigue diciendo la denunciante, tuvo cuatro hijos, uno de los cuales falleció, pero de los tres restantes, la nombrada María Aguilar se unió a Nicolás Gil, residente en Aguada de Pasajeros. A pesar que la denunciante le dió poder al doctor Evaristo Lamar, para que la representara en los trámites necesarios para obtener su herencia, Nicolás Gil, según sus informes, realizando una serie de falsedades, se ha apropiado de varias fincas urbanas, pertenecientes a esa herencia y además no le quiere dar razón de su hija María, que ha desaparecido misteriosamente, por lo que ella supone que ha fallecido, pues así se lo ha dicho Gil, cada vez que le ha preguntado, pero sin precisarle de qué ni en qué lugar.

Con posterioridad compareció en la Judicial, el doctor Lamar, vecino de Cuba 49, el que manifestó que eran inexactos los hechos relatados por Rosa Abreu. Agregó, que la denunciante concurrió a su Notaría, dándole poder a un individuo que dijo nombrarse Andrés Abreu, para que éste fuera el que realizara las gestiones necesarias en la declaratoria de herederos correspondiente a los bienes dejados por Aguilar, pero en su carácter de Notario, ignora por completo lo realizado por Abreu teniendo noticias que vive en Aguada de Pasajeros.

Con esta denuncia se le dió cuenta al Juez de Instrucción de Cienfuegos.

HURTO

En la Policía Judicial denunció Francisco Chacón Bohorquez, vecino de Habana número 1607, que de la habitación que ocupa en dicha casa en unión de dos socios de cuarto nombrados Valeriano y Baldomero le han sustraído ropa por valor de 150 pesos. Así mismo a sus compañeros le han dejado los ladrones, completamente vacías sus maletas, ignorando lo que le hayan sustraído. Agregó el denunciante que para llevar a cabo el hecho, los autores no tuvieron necesidad de ejercer violencia alguna, pues tanto él como sus socios, dejaron la puerta abierta.

"EL INCOGNITO" ACUSADO

Alberto Barrios Saavedra, natural de Tampa, vecino de Pocito número 12, dió cuenta en la Policía Judicial, que encontrándose en el solar yermo situado en Monserrate y San Juan de Dios, fué maltratado de obra sin causa justificada, por un sujeto de pésimos antecedentes penales al que solo conoce por el alias de "El Incógnito".

El Subinspector Luis Miguel del Castillo, remitió a la casa de socorros del primer distrito, a Barrios, quien fué asistido de contusiones y desgarraduras de la piel, diseminadas por la mejilla derecha y brazo izquierdo, de carácter leve.

Con lo actuado se le dió cuenta al Juez Correccional de la Sección Segunda.

ESTAFA

En la Policía Judicial denunció Eliseo Delgado Brito, vecino de Independencia número 15, en Unión de Reyes, que mediante contrato privado, arrendó a Manuel Santana Rodríguez, vecino entonces en Luyano 33, en Pedro Betancourt, una victrola portátil, valorada en la suma de 60 pesos. Por ese contrato Santana se comprometía pagar el importe de la victrola, a razón de cinco pesos cada mes, pero es el caso que una vez que la tuvo en su poder, sin abonar un solo centavo, desapareció del lugar donde residía, apropiándose de dicho objeto. Posteriormente ha podido saber el denunciante que Santana se encuentra en esta capital, trabajando actualmente en las obras del Capitolio y por cuyo motivo se considera perjudicado.

NO LE ENVIA EL PEDIDO

En la Policía Judicial se recibió por un escrito-denuncia, que desde Cayo Mambí, remitió el señor Cándido Delgado, vecino de Real número 15. Dice el denunciante que de acuerdo con un anuncio, envió a Gervaise Grahan Co., establecido en Aguacate 80, el giro postal número 43026, por la cantidad de $1-70, para que a vuelta de correo le sirviera un frasco de loción para el cutis, valorado en $1-50, más 20 centavos para el franqueo. Como pasaran los días y no llegara a su poder el referido frasco, escribió al señor Juan Clavijo, representante de dicha casa comercial, a fin de que por mediación de éste se le remitiera el pedido, sin que hasta el presente haya sido atendido en sus deseos, por lo que estimaba había sido víctima de uno de los tantos timos, que se efectúan por medio de la correspondencia.

Con tal motivo el Subinspector Luis Miguel del Castillo, comisionó al agente Ramón Lugo, para que practicase las oportunas diligencias, logrando el citado agente detener a Juan Clavijo Martorano, de 29 años, vecino de Obrapía número 20, por ser el representante de la casa a que se refiere el denunciante.

Una vez en la Jefatura de la Judicial, Clavijo manifestó que era agente exclusivo en esta capital de un preparado conocido por "Blanqueador para la Cara", cuyo fabricante lo son "Gervaise Graham y Co.", establecidos en los Estados Unidos. Para la explotación de ese producto tenía sociedad con Angel Fernández, pero al romperse la amistad entre ambos, quedaron completamente paralizadas las operaciones, y por tanto no ha podido sacar de la Aduana, unos 560 pomos de dicho blanqueador, viéndose en la imposibilidad de cumplir fielmente con los compromisos contraídos con las personas que han solicitado el susodicho producto, pero que no bostante esto ya que el denunciante teme ser engañado, procederá inmediatamente a remitirle lo solicitado, pues aún obran en su poder varios frascos.

Con lo actuado se le dió cuenta al señor Juez de Instrucción de la Sección Segunda, ante cuya autoridad fué presentado el acusado.

APARECIO EL NARCOMANO

Sergio Veliz Fernández, vecino de Cuarta Avenida 67, en Cárdenas, denunció en la Policía Judicial, que su hermano Juan, de 22 años, se encontraba en esta capital, bajo la influencia del uso de las drogas heroicas que le suministraba un individuo cuyas generales y domicilio ignora, por lo que solicitaba el auxilio de la policía, para la busca y reclusión de su hermano, en el Lazareto del Mariel.

El agente Valdés Roy, encontró al vicioso en la esquina de Dragones y Rayo, bajo los efectos de las drogas.

DOS DETENIDOS

El agente Arturo García Rivas, detuvo a Felipe Ariosa Recio, de 36 años, vecino de Peñalver 116, por estar acusado de un delito de estafa. Fué remitido al Vivac.

El agente A. Gayoso, detuvo a Manuel Borrajo Rodríguez, de 42 años, vecino de Cuatro entre 13 y 15, en el Reparto Almendares, por estar acusado de un delito de estafa. El detenido quedó en libertad por haber prestado fianza de cien pesos.

SE PRESENTO EL AUTOR DE LA CUCHILLADA

Al medio día de ayer se presentó en la Primera Estación, ante el Teniente Bartolo Garriga, el menor Enrique Campiño y Rosal, conocido por "Patiño", vecino de Oficios 10, confesándose autor de la cuchillada a Angel Cantera García, hecho ocurrido la tarde anterior en la Plaza de Armas.

El menor acompañado de su señor padre, fué presentado ante el Juez de Instrucción de la Sección Primera, autoridad que conoce de este hecho.

REGALO $50 a $500
Garantizamos reserva completa
GARANTIZAMOS EL PAGO SI SE DESEA ANTE NOTARIO
Por toda noticia que produzca el CASTIGO LEGAL de los culpables de sustracciones de mercancías en DROGUERIAS.
Si el culpable legal resulta el comprador de lo sustraído la GRATIFICACION DOBLE no tema nadie sabrá nada
SR. MARIO F. MOREJON
TELEFONO A-7097

Vida Civil

Licencia al Dr. Gutiérrez.—Se ha concedido licencia por enfermedad al doctor Manuel Gutiérrez Balmaseda, Juez de Primera Instancia del Centro. Para sustituirlo se ha designado al Dr. Eduardo C. Lens y Díaz.

Secretarios Suplentes.— Han tomado posesión de sus respectivos cargos los Secretarios Suplentes del Juzgado de Primera Instancia del Centro de esta capital, designados recientemente, señores Pedro Durán Dalés, Ulpiano Aedo del Río, René Hernández y Gutiérrez y Arturo Ferrer y Ferrer. Muy acertadas designaciones.

Juicio presentado.—Al Juzgado de Primera Instancia del Centro se ha turnado ayer un juicio declarativo de menor cuantía en cobro de pesos, establecido por Lucas Quintana Mallea, contra Segundo Castro o sus herederos o causahabientes.

JUZGADO DE PRIMERA INSTANCIA DEL CENTRO
(A cargo del Dr. Eduardo C. Lens y Díaz)

Citación a un demandado.—Con fecha de ayer, el secretario Francisco Boudet libró cédula citando a Ramón Royo López, demandado por Crescencia Fernández Domínguez, para que el día 20 de Junio entrante, a las 9 de la mañana, comparezca a tratar de los particulares a que se contrae el artículo XXI de la Ley del 29 de Julio de 1918.

JUZGADO DE PRIMERA INSTANCIA DE ALMENDARES
(A cargo del Dr. Carlos de la Torre y G. Llorente)

Sentencia dictada.—Con fecha de ayer, el secretario Antonio A. Rubio, libró cédula notificando a Gustavo Sánchez Galarraga, la sentencia en que se declara con lugar la demanda seguida contra él, por José Pasarón Elcorrobarrutia.

Emplazamiento.— Con igual fecha, el secretario Hermógenes Giménez, libró cédula, emplazando a los herederos, sucesores o causahabientes de Mercedes Emilia Armenteros y Armenteros viuda de Don Joaquín Sousa, a Carlos, Ignacio, María Josefa, Benjamín, Gustavo, María Guillermina y Alfredo Sousa y Armenteros y a los herederos de aquel de los citados que hubiere fallecido y en general a toda persona que, por cualquier concepto, se consideren con algún derecho sobre las casas Neptuno 71 y 150, que, dentro del término de veinte días comparezca o se haga representar en el juicio establecido por Carmen Sousa y Armenteros, sobre la nulidad de un contrato accesorio de hipoteca.

Apelación establecida.— Con fecha de anteayer, el mismo secretario libró cédula citando para las 9 de la mañana del día 4 de junio próximo entrante a la Compañía de Fianzas La Garantía, a fin de tratar de la apelación establecida contra la sentencia del Juzgado Municipal del Vedado, en el juicio que dicha sociedad seguía contra Tomás Huerta.

Accidente del Trabajo.—Con fecha 7, el Secretario Rodolfo Pichardo libró cédula citando para las 9 de la mañana del día 6 de Junio próximo entrante al obrero Pedro de la Torre que ha presentado una reclamación por accidente del trabajo.

JUZGADO DE PRIMERA INSTANCIA DEL NORTE
(A cargo del Dr. Luis Sausa y de la Vega)

Sentencia dictada.—Con fecha de anteayer, el secretario suplente José A. Urrutia, libró cédula notificando a Manuel Alvarez Ojeda y a Atanasio Querejeta y Malaver, la sentencia de fecha 23 de marzo pasado por la que se manda seguir adelante la ejecución despachada contra los bienes de los aludidos señores, hasta hacer trance y remate de dichas propiedades, para con el producto así obtenido liquidar sus obligaciones con Félix Manito Wood.

Demanda sin lugar.—Con igual fecha, el propio secretario notifica a Federico Roca y Roblejo, la sentencia de fecha 15 de Abril próximo pasado por la que se declara sin lugar la demanda que a dicho señor seguía la sociedad anónima José Alió y Cía.

JUZGADO DE PRIMERA INSTANCIA DEL SUR
(A cargo del Dr. Juan M. Maciá Rodríguez)

Apercibida de lanzamiento.— Con fecha 21 de los corrientes, el secretario Arturo Rauchmann, libró cédula apercibiendo de lanzamiento a la sociedad Li Chong y Cía., demandada por el Albacea Testamentario de José Antonio Ramos García, si dentro de quince días no desaloja la casa, objeto de la demanda.

Reconocimiento de firma.— Con fecha de ayer, el secretario Francisco Abeillé, libró cédula citando para las 10 de la mañana del día 5 de Junio próximo entrante a Amado Montesinos, demandado por Eugenio López de Vivigo, a fin de que reconozca la firma de un pagaré otorgado en 10 de marzo y vencido en 8 de Junio de 1920, a la orden del Banco Español de la Isla de Cuba, por 5 mil pesos.

JUZGADO DE PRIMERA INSTANCIA DEL ESTE
(A cargo del Dr. Juan M. Valdés Anciano)

Subasta del Manglar de Urrutia.— Por edicto de fecha de ayer, ante el secretario Augusto C. Oliva, se anuncia para las 10 de la mañana del día 27 de Junio próximo entrante, la subasta de treinta y dos manzanas de terrenos y varios segmentos de otras, en el Manglar de Urrutia, embargados a Joeph E. Barlow por el doctor Juan Rodríguez pintado, para el cobro de un crédito hipotecario. Los referidos inmuebles han sido tasados en 796 mil pesos.

JUZGADO DE PRIMERA INSTANCIA DEL OESTE
(A cargo del Dr. Ramiro Castellanos y Villageliú)

Mejor derecho.—En sentencia de ayer, ante el Secretario Carlos Llanusa, se ha declarado que el tercerista César Manresa e Illán, tiene mejor derecho a cobrarse con el producto de los bienes embargados a Julio y Moisés Ocaña y del Castillo y Andrés Pellán Pérez, que todos los demás que se consideran perjudicados en la causa 258 de 1.924 del Juzgado de Instrucción de Morón.

Emplazamiento.— Con fecha de anteayer, el secretario Francisco Baños, libró cédula emplazando a la compañía azucarera Nombre de Dios, para que, dentro de nueve días comparezca o se haga representar en el juicio establecido contra ella y contra Ernesto Pérez de la Riva e Ignacio Pla, por la compañía Nacional de Fianza.

Dos casas en Regla a Subasta.— Por edicto de fecha de ayer, ante el propio secretario, se anuncia para las 9 de la mañana del día 20 de Junio próximo entrante, la subasta de las casas Martí 114 y 116, tasadas en 20 y 6 mil pesos, respectivamente, que fueron embargadas a Engracia Pérez Gayol por José Carral y Regil, para el cobro de un crédito hipotecario.

Debe ratificar.—Con fecha de ayer, el secretario Eduardo C. Daumy libró cédula notificando a Esteban Núñez de Villavicencio y Rosile, que ha solicitado su jubilación, la providencia de fecha anterior, por la que se pide la ratificación de su escrito.

No ha lugar.—Con igual fecha, el mismo secretario notifica a José Andrés Hernández, demandado por Lawrence B. Ross, la providencia de fecha anterior en la que se declara no haber lugar a hacer nuevo señalamiento, como se pide.

Traslado a la actora.—Con igual fecha, el mismo secretario notifica a Oscar Rodríglez Abascal, demandado por Aurora de las Mercedes Ruiz, la providencia en que se ordena conferir traslado a la actora para el trámite de réclica.

Citación para sentencia.—Con igual fecha, el mismo secretario notifica a la sociedad "Ruiz Barsó y Cía.", demandada por José Caamaño Forjan, la providencia en que se ordena traer a la vista los autos con citación de las partes para dictar sentencia.

Prueba admitida.—Con igual fecha, el mismo secretario notifica a Roberto Chomat, demandado por la sociedad "Pellejos y Picos", el auto en que se admite como pertinente la prueba pericial propuesta por dicha sociedad, señalándose el día 29 del actual a las 10 de la mañana, para que las partes se pongan de acuerdo sobre la designación del calígrafo.

Contra Sanidad.—Con igual fecha, el propio secretario notifica al administrador testamentario de María B. Martín, que sigue un juicio contra la Secretaría de Sanidad y Beneficencia, la providencia en que se concede la prórroga de diez días que solicita para evacuar el trámite de contestación a su cargo.

Guárdese y cúmplase.— Con igual fecha, el mismo secretario notifica a Ernesto Martín Lamin, la providencia en seguido por "Llerandi y Villaverde" conque se ordena guardar y cumplir el juicio tra Luis Madrazo, devuelto por la Superioridad.

QUEMADURAS

Víctor Molinet Fernández, soldado del Ejército Nacional destacado en la Cabaña, sufrió quemaduras de primero y segundo grado diseminadas por ambas manos, de carácter menos grave, al tratar de auxiliar a su esposa Emilia Figueroa Valdés, a la que se le había incendiado la ropa que vestía al darle candela a un saquito que se encontró y que contenía pólvora, ocasionándose quemaduras de carácter grave diseminadas por todo el cuerpo.

TRIBUNALES DE JUSTICIA

EN EL SUPREMO

RECURSO DE CASACION DECLARADO SIN LUGAR

La Sala de lo Civil del Tribunal Supremo ha dictado sentencia declarando no haber lugar al recurso de casación por infracción de ley interpuesto por Francisco Jerónimo Bacallao Coca, propietario de Santa Clara, contra la sentencia de la Audiencia de Santa Clara, en los autos del juicio declarativo de mayor cuantía, seguido, en el Juzgado de Primera Instancia de dicha ciudad, por dicho recurrente contra Amparo Isabel Victoria Galindo.

La Audiencia de dicha provincia revocó la sentencia del juez que declaró con lugar la demanda, absolviendo, por tanto, a la demandada.

POR LA PARTIDA 264 DEL ARANCEL

La propia Sala ha declarado también sin lugar, el recurso de casación que, por infracción de ley, interpusiera el Ministerio Fiscal, en representación de la Administración General del Estado, contra la sentencia de la Sala de lo Civil de esta Audiencia, que declaró sin lugar la demanda contencioso administrativa de dicho Ministerio contra aforo practicado por la Junta de Protestas, que aplicó la Partida 264 del Arancel, a una importación de ciruelas pasas en latas, hecha por los señores Alonso y Compañía, sociedad en comandita.

EN LA AUDIENCIA

CONTRA DOS COMPAÑIAS DE FIANZA DE ESTA CAPITAL

El señor Presidente de la Comisión de Jubilaciones y Pensiones del Poder Judicial, doctor Francisco Llaca Argudín, ha solicitado de las Secretarías de Hacienda y Agricultura, retiren la autorización a las Compañías de Fianza Ya Palma y La Corona, las cuales adeudan numerosas fianzas a dicha Comisión.

PLEITO DE UNA SOCIEDAD RADICADA EN SUIZA

La entidad denominada Senman Boesch and Company, radicada en el Cantón de Saint Gall, Suiza, dedicada a la fabricación y exportación de bordados, entabló demanda de mayor cuantía contra la sociedad de esta plaza, ya disuelta, Domingo J. Prieto y Compañía, en cobro de pesos, ante el Juzgado de Primera Instancia del Oeste.

El Juzgado, conforme con la tesis de los doctores Luis Rosainz y Luis Viñaña, del bufete del doctor Sánchez de Bustamante, ambos, declaró la demanda con lugar, condenando a dicha sociedad a pagar a la entidad demandante la suma de $5.959.19 moneda oficial, que es en deberle como importe de las mercaderías vendidas e intereses legales, desde la interpelación judicial, hasta su definitivo pago y sin lugar la reconvención y demás excepciones opuestas por la demandada.

Fallo que la Sala de lo Civil de esta Audiencia, como lo solicitaran los expresados letrados, ha confirmado en todas sus partes, con las costas a la sociedad demandada.

TESTIMONIO DE LUGARES EN JUICIO EJECUTIVO

En el testimonio de lugares expedido en el juicio ejecutivo seguido, en el Juzgado de Almendares, sobre cobro de pesos, por Antonio García de la Torre contra Julio Gómez Pelayo, traído dicho testimonio para resolver sobre el recurso interpuesto contra el auto que reformó la providencia que tuvo por parte al recurrente doctor José R. Cortazar, y como opuesto al ejecutado a la ejecución, mandándosele a que formalizara la oposición dentro de cuatro días, la Sala de lo Civil de esta Audiencia ha confirmado la resolución del juez, con las costas al apelante.

PLEITO ENTRE ENTIDADES; TERCERIA

También ha confirmado, la expresada Sala, la sentencia del juez de Primera Instancia de Almendares, en la tercería de mejor derecho de Pedro Legañosa Sangugaren, comerciante de Artemisa, promovida en el juicio ejecutivo seguido por la Compañía Mercantil Central, Sociedad Anónima, contra la Unión Industrial de Artemisa, S. A. Por el Juzgado se declaró no proceder a resolverse nada respecto al fondo del juicio de tercería, con las costas al actor en la misma. Dirigió a la entidad que se opuso a la tercería el doctor José Heria.

PENSIONES NEGADAS Y CONCEDIDAS

La expresada Sala ha dictado sentencia en los siguientes expedientes sobre pensión:

Confirma la del juez de Almendares, que declaró que Oscar Alvarado del Corral, no tiene derecho a disfrutar pensión; la del Juzgado de Marianao, que declaró no haber lugar a conceder pensión a Fermín León Guanche y la del Juzgado de Primera Instancia del Este, que concedió a Rafael López Rubio, una pensión, ascendente a mil setecientos pesos anuales, como comandante del Ejército Libertador Cubano.

OTROS FALLOS CIVILES

Por último, la citada Sala ha dictado los siguientes fallos:

Confirma la del juez de Almendares, que declaró con lugar la demanda de Sandalio Hernández contra su esposa Florencia Petrona Valdés Rojas, como lo pidiera el doctor Rafael Trejo Loredo, director del demandante; y el del Juzgado del Norte, que declaró con lugar la demanda de Laureano León y Montenegro, contra su esposo, Juan Lolnaz Ibarguen.

LA ACUSACION CONTRA LOS DIRECTIVOS DE LA COMPAÑIA CONSTRUCTORA "EL GLOBO"

Dió comienzo ayer, ante la Sala Segunda de lo Criminal, el juicio oral de la causa instruída a Francisco Pividal, Antonio Peraza, Paulino Peraza y Benito Bueno, componentes de la Compañía Constructora El Globo, radicada en esta ciudad, hoy en disolución, por el delito de estafa.

Esta causa se refiere a la denuncia llevada a cabo por Caridad Arámbula, la cual, en uno de los sorteos de la Lotería Nacional, a base de la cual actuaba la expresada Compañía, tuvo el acierto de que resultara premiado el número de su póliza, debiendo, por tanto, serle construída una casa por la citada Compañía. Fué transcurriendo el tiempo y a pesar de las muchas gestiones de la agraciada y posteriormente de Manuel Zabala, procurador público, a quien ella traspasara la póliza, la entidad referida no cumplió lo ofrecido en el contrato celebrado entre ambos.

Desfilaron ante el Tribunal los testigos Maximiliano Martínez, Caridad Arámbula, perjudicada; doctor Manuel Capestany, representante a la Cámara; doctor Francisco Pérez Ibarra, Manuel Zabala y otros varios.

Después de la prueba testifical el fiscal, doctor Ruiz de León, modificó sus conclusiones retirando la acusación en cuanto a Paulino Peraza y a Benito Bueno, sosteniéndola respecto a Francisco Pividal y Antonio Peraza, para los que, al igual que el acusador privado, doctor O. Valdés, solicitó una pena de dos años de encarcelamiento, para cada uno, más una indemnización de 4.865 pesos.

El fiscal, en su informe, hizo presente que de la prueba practicada se desprendía que los procesados habían llevado a cabo el delito que se les imputa, y que, por tanto, debían ser condenados de acuerdo con sus conclusiones.

Al comenzar su informe el abogado particular, doctor Valdés, se sintió indispuesto, por lo que el presidente suspendió el acto, para reanudarla esta tarde, a las tres.

Defienden a los encausados los doctores A. Pérez Arteche y Alfonso Peña.

SENTENCIAS EN LO CRIMINAL

Se han dictado las siguientes sentencias:

José Lli, es absuelto de delito contra la salud pública; defendió el doctor Alfredo Pequeño.

Darío Vargas Vila, lo es de estafa; defendió el doctor Emilio A. del Mármol.

Francisco Fernández García, lo es de estafa; defendió el propio doctor Mármol.

Francisco Chong, lo es de cohecho; defendió el doctor Camús.

Oscar Montalvo Rodríguez, lo es de disparos; defendió el doctor Carlos M. Palma.

Ramón Balboa Martínez, es condenado, por estafa, a seis meses de arresto mayor; Victoriano Villar, por imprudencia, a un mes y un día de arresto mayor.

José Chaple Herrera, por lo mismo, a dos meses y un día de arresto mayor.

Gerardo Zuazo, por robo, a tres años, seis meses y veintiún días de presidio correccional y Elicio Mercón Díez, por hurto, a cuatro meses y un día de arresto mayor.

EL SUCESO SANGRIENTO DE LA VIBORA

Por haberlo solicitado el doctor Ramón Zaydín, defensor del procesado Angel Fernández de la Calzada, se suspendió ayer tarde, por la Sala Tercera de lo Criminal, el juicio del proceso seguido contra aquél, Angel Palma Fernández y otros, por la muerte de Arturo Fernández Espinosa, en la bodega sita en Santa Catalina y San Anastasio, en la Víbora, el 16 de octubre del pasado año.

Se ha hecho nuevo señalamiento, para el próximo 4 de junio.

CONCLUSIONES DEL FISCAL

El Ministerio Fiscal, en escritos de conclusiones provisionales, ha solicitado las siguientes penas:

Cuatro años y dos meses de presidio correccional para Ernesto González Gutiérrez, por robo.

Cuatro meses de arresto mayor para Julio Roselló, por delito contra la salud pública.

Seis meses de arresto mayor, para Leocadio Ceregido, por estafa.

Cuatro meses y un día de arresto para Francisco Rodríguez Maribona, por estafa.

Seis meses de arresto para Carmen Suárez González, por estafa.

Y un año, ocho meses y veintiún días de prisión correccional para cada uno de los procesados Zaragoza Calvo, Antonio López Díaz, Abelardo Galloso o Pedroso y Víctor Baillán García, por delito privado.

JUICIOS ORALES DE AYER

Se celebraron ayer los juicios orales de estas causas:

El de Crescencio Carvajal, por estafa; el de Julio Pon, por estafa; el de José Isabel González, por lesiones; el de Salomón Oda, por cohecho y el de Francisco Vaquer, por usurpación.

NOTIFICACIONES PARA HOY EN LA AUDIENCIA

Carlos M. Palma; José Dolores Rodríguez; Juan Alvarez Vega; Antonio Lancís; Mario I. de Santovenia; Juan Carlos Andreu; Wifredo Brito; Luis Jiménez Causal; Ramón Somoano; Ismael Cejas Izquierdo; Ricardo Elizardo; Hidalgo Gato; José Luis Llorens; Julio Dehoguez; Alfredo Borges; Mario Alfonso; Salvador Morales; Esteban Martínez Pestana; Pánfilo Daniel Camacho; Pablo Hernández Vallhonrat; Amalia Zayas y Pérez; Carlos Valdés Montiel; Francisco Duany Méndez; José León y Grauperas (urgente); Wifredo Mazón.

SEÑALAMIENTOS PARA HOY EN EL TRIBUNAL SUPREMO

SALA DE LO CIVIL

The Elwood Mercantile Comp., contra el Estado. Ponente: doctor Edelmann.
Juan Romaguera contra A. Aróstegui. Ponente: doctor Figueroa.
Lorenzo Battle contra Carlos E. Antón y Eusebio Mundeira. Ponente: Dr. Edelmann.
C. A. Macpherson contra Pedro Aguilera. Ponente: doctor Trelles.
El Estado contra la Comisión del Servicio Civil. Ponente: doctor Trelles.
Alfredo Herrera contra Western Railway Company. Ponente: doctor Trelles.

SALA DE LO CRIMINAL

Santa Clara: Estafa. José Cortés. Ponente: doctor Bordenave.
Santa Clara: Homicidio. Luis Bretón. Ponente: doctor Rabell.
Habana: Estafa. M. Rothacks, acusador particular. Ponente: doctor Salcedo.
Matanzas: Asesinato. Baudilio Domínguez. Ponente: doctor Salcedo.
Habana: Falsedad. Armando Cascas. Ponente: doctor Salcedo.
Habana: [illegible]dad. Andrés A. Fonseca. Ponente: [illegible] Rojas.
Habana: Atentado. René Rodríguez. Ponente: doctor Rabell.
Camagüey: Imprudencia. Fausto Rivera. Ponente: doctor Caturla.

SEÑALAMIENTOS PARA HOY EN LA AUDIENCIA

SALA PRIMERA DE LO CRIMINAL

Rafael Dalmau, falsedad. Defensor: doctor Navarrete.
Crisanto Rodríguez, imprudencia. Defensor: doctor M. Fraga.
José Fernández, defraudación. Defensor: doctor Menció.
Francisco Salgado, perjurio. Defensor: doctor Garcilaso de la Vega.
José Cadín, amenazas. Defensor: doctor Lancís.
Ricardo López, atentado. Defensor: doctor Estévez.
Eduardo García, infracción postal. Defensor: doctor Armas.
Alberto Chappotín. Defensor: doctor Menció.
Antonio Borges. Defensor: doctor Menció.

SALA SEGUNDA DE LO CRIMINAL

Justo Chí, drogas. Defensor: doctor Lucilo de la Peña.
Rogelio E. Alvarez, falsedad. Defensor: doctor Alfonso.
Andrés Porto, atentado. Defensor: Dr. Candia.
Darío Quiroga, falsedad. Defensor: doctor Radillo.
Miguel Tariche, estafa. Defensor: Dr. Ros.
Enrique Castañedo, lesiones. Defensor: doctor Palma.
Antonio Borges. Defensor: doctor Menció.

SALA SEGUNDA DE LO CRIMINAL

Justo Chí, drogas. Defensor: doctor Lucilo de la Peña.
Rogelio E. Alvarez, falsedad. Defensor: doctor Alfonso.
Andrés Porto, atentado. Defensor: Dr. Candia.

SALA TERCERA DE LO CRIMINAL

Miguel Cepero, incendio. Defensor: doctor Casado.
Manuel Mesa, estafa. Defensor: doctor Morales.
Juan Acosta, robo. Defensor: doctor Hernández.
Luis M. García, lesiones. Defensor: doctor González Sarraín.
Manuel L. Carreras, lesiones. Defensor: doctor Casado.

LA EXPULSION DE UNA MUJER

Se dedicaba a estafar a los emigrantes con papeles falsos

VIOLACION DE DEPOSITO

Denunció a la Secreta Julio Krist, de Compostela 201, procesado por denuncia de Irene Mateos, por el juzgado de Pinar del Río, que la madre de Irene nombrada Verónica, que residía en las Minas de Matahambre, vino a la Habana dirigiéndose con su hija a la agencia de colocaciones Fanny Fanny, de O'Reilly 91, colocó como sirvienta a Irene en una casa cometiendo con ello el delito de violación de depósito ya que Irene está en depósito en la casa de su madre por orden del juzgado.

EXPULSADA

Fué expulsada de Cuba en el vapor Cristóbal Colón Lina Oujo Arroyo, española que se dedicaba a estafar a inmigrantes proporcionándoles pasaportes falsos para poder introducirse fraudulentamente en los Estos Unidos.

SERA EXPULSADO

Ramón Wong asiático acusado de exigencias de dinero y tráfico ilícito será expulsado de Cuba.

DETENIDO

El detective Suau detuvo a Manuel López López encargado de la tintorería de Angeles 36 de José Rodríguez Gómez, comprobando que fué el quien se apoderó de las ropas que le fueron ocupadas en parte en 16 y 1 en Almendares.

Cárcel y Vivac

Movimiento habido en el día de ayer, hasta las cinco de la tarde:

Entradas: Juan Francisco Aurelliano y Mendoza, lesiones; Pablo Velasco Carrasco, lesiones; Manuel Agüero Cerice, hurto; Agustín Ramírez Cabrera, hurto; Tomás Julio James, robo; Angel O. Lao, delito privado; Pedro González Torres, estafa; José Lio, lesiones; Jacinto Piñeiro Martínez, lesiones; Rafael A. Noble, disparos.

Salidas: Manuel Fernández Becerra, atentado; Miguel León González, robo; Juan Díaz Tamayo, hurto; Celedonio L. Cruz, robo; Francisco Tuñón Montalvo, imprudencia; Manuel Alvarez Suárez, estafa; José Lage Hernández, hurto; Santiago Alvarez Díaz, hurto; Luis Valdés Valdés, hurto; Félix González Trápaga, hurto; Jerónimo Pérez Venero, hurto; José Pérez Pérez, estafa; Roberto Taracena García, hurto; Luis Bango Díaz, estafa; Sergio López Díaz, estafa; Mario Ducassi Campos, imprudencia; Florencio Cárdenas Valdés, infracción del Artículo 457 del Código Penal; Manuel Rodríguez González, hurto; Faustino Fernández González, estafa; Pablo Ramírez Gómez, hurto; Carmelo Méndez López, disparos; Mario Pérez Martínez, hurto; Manuel Fernández Barrios, estafa.

Correccionales

Sección Primera

Cárcel y Morro.
Juez: Dr. Enrique Almagro.
Secretario: Dr. José A. Iribarren.
Teléfono: A-2720.
Multas y arrestos impuestos en juicios celebrados ayer:

José R. Lago, por daño: 3 pesos; César Vázquez, por daño: 3 pesos; Pablo Crespo, por desobediencia: 2 pesos; Juan Sueiras, por daño: 10 pesos; Juan Acosta, por infracción municipal: 5 pesos; Francisco González, por coacción, 5 pesos; Hamilton Morton, por amenazas: 5 pesos; Rigoberto Zambrana, por hurto: 61 días.

Sección Segunda

Juez: Dr. Gonzalo del Cristo.
Secretario: Dr. Fernando Gigato.
Teléfono: A-1510.
Multas y arrestos impuestos en juicios celebrados ayer:

Oswaldo M. Ansley, infracción Artículo 598 del Código Penal, 1 peso de multa; Oswaldo Ansley, infracción Artículo 598 del Código Penal, 1 peso de multa; Alfredo Alfonso, faltsa a la policía, fianza; Evelio Piñeiro, lesiones, 5 pesos de multa; Samuel Jon, desorden público y lesiones, fianza; Dulce María Morales, ofensas a la moral, fianza; Domingo Don, maltrato de palabras y vejación, decaído el derecho; Ricardo Castro, vejación, decaído el derecho; Lámulta; Rita Valdés, coacción, sobreseimiento; Horacio A. Tabares, desobediencia, fianza; Francisco Rodríguez, desorden público, 5 pesos de multa; Leopoldina Mendoza, desorden público, 5 pesos de multa; Gerardo Montesino, daño, 1 peso de multa; Antonio Rodríguez, lesiones en riña y desorden público, fianza; Juan Pena, lesiones en riña y escándalo por embriaguez, fianza; José M. González, maltrato de palabras y desobediencia; Pablo Rosado, daño, 3 pesos de multa; Santos Díaz, vejación, 5 pesos de multa; Luis Emiquet, desobediencia, sobreseído; David Rabil, coacción, 3 pesos de multa; Cipriano Villa, desorden público, 5 pesos de multa; Miguel Sotolongo, desorden público, 5 pesos de multa; Agustín Márquez, lesiones en riña y escándalo por embriaguez, fianza; Carmen Torguet, escándalo por embriaguez y lesiones, fianza; Gerardo Pen, vejación, decaído el derecho; Felipe Abreu, infracción Capítulo 5o. Artículo 607 del Código Penal, 5 pesos de multa; Hilario Martínez, lesiones, fianza; Juan Jaime Rojas, tentativa de hurto, 31 pesos de multa; Santos Salgueiro, estafa, 180 días de arresto; Julio Roselló, hurto, fianza; Federico Lima, daño, 31 pesos de multa; Julio Fernández, hurto, 50 días de arresto; Mercedes Hernández, resistencia y ofensas a la moral, 31 días de arresto; Sebastián Hernández, hurto, 50 días de detención; Hipólito Pedroso, hurto, 50 días de arresto; Eduardo Rodríguez, resistencia, escándalo por embriaguez, y lesiones, 10 pesos de multa.

Sección Tercera

Avenida de la Independencia, 119.
Teléfono: U-4222.
Juez: Dr. Leopoldo Sánchez.
Secretario: Dr. Ricardo Soler.
Multas y arrestos impuestos en juicios celebrados ayer:

Florentino González, por imprudencia y escándalo, 2 pesos; José N. Barreiro, por exceso de velocidad: 5 pesos; José López, por desobediencia y faltas a la policía, 2 pesos; Simeón Dreke, por infracción del Reglamento de Tránsito, 5 pesos; Rafael Núñez, por daño, 3 pesos; Andrés López, Caridad Hernández, por riña, lesiones y escándalo, 3 pesos a cada uno: Jenaro Montalvo, Gerardo Menuel, Ramona Pérez y Margarita Vidal, por escándalo, faltas a la policía y maltrato de palabra y obras, 3 pesos a cada uno. Juna Vidal, por lo mismo que los anteriores 3 pesos; Juan de Dios Fernández, por daño, 3 pesos; Ernesto R. Machado, por faltas a la policía, 3 pesos; Lorenzo Cabada, por vejación y maltrato, 3 pesos; Mario Hernández Valdés, por hurto y resistencia, 60 días de arresto.

Salieron absueltos 21 individuos y se suspendieron 33 juicios.

Sección Cuarta

Calzada del Cerro, 550.
Teléfono: I-1379.
Juez: Ldo. Pablo G. de la Maza.
Secretario: Mario de la Torre.
Multas y arrestos impuestos en juicios celebrados ayer:

Por infracciones municipales: 10 pesos a Antonio González: 2 pesos a Camilo Otero, Lorenzo Prieto, Francisco Alón, Fabián Delgado; 1 peso a Ramón Fraga, Cecilio González, Clara Lara Díez, Marcelino Vázquez, Andrés Barreda, Melquiades González. Por infracción del Reglamento de Obras Públicas, 1 peso a Luis Viera. Por excesos de velocidad: 4 pesos a Aracelio Reyes, Pedro Abascal; 2 pesos a Juan Rojas, 1 peso a Manuel Fernández. Por escándalo: 30 pesos a Antonia López, Manuela Vázquez, Feliciana Márquez; 10 pesos a María Pérez; 5 pesos a Rosa Pérez, 10 días de arresto a Agustín Nedo. Por maltratos de obra y vejación: 1 peso a Lucila González, Caridad García, Miguel Creus, María Santana. Por daños causados: 2 pesos a Guillermo Cejas, Segundo Sollozo. Por amenazas: 10 pesos a Pablo Sotolongo Hernández. Por escándalo, amenazas y lesiones: 30 días de arresto a Luis Gastón Alvarez. Por vejación: 1 peso a María Amelia Hernández; Juan Rodríguez; Víctor Rodríguez. Por coacción y amenazas: 10 pesos a Marcos García. Por desobediencia: 2 pesos a Ignacio Ferrer. Por juego prohibido: 31 pesos a Rosendo Rodríguez Medina. Por hurto: 40 días de cárcel a Carlos Pérez Díaz.

Salieron absueltos 9 individuos y se decretó la detención de 21 y fueron suspendidos 37 juicios.

Sección Quinta

Jesús del Monte, 502.
Teléfono: X-1616.
Juez: Dr. Gonzalo Alvarado.
Secretario: Sr. Ramón Franca.
Arrestos y multas que se impusieron ayer:

Manuel García, por daño: 3 pesos; Miguel Pérez, por daño: 5 pesos; Gerardo Comesañas, por daño: 5 pesos; José Cubillas, por coaccion, 1 peso; Francisco Pérez, por daño: 5 pesos.

SOBRE UN ROBO IMPORTANTE

Guanabacoa, 24 de Mayo de 1929

Sr. Director del DIARIO DE LA MARINA.

Muy señor mío:

El que suscribe, Antonio Medina, establecido en la calle Corral Falso número 258, en el giro de víveres al por mayor y menor, en esta villa, habiendo sido robado con fecha 28 del corriente y habiendo leído en su digno periódico con fecha 23 un encabezamiento titulado "Denuncia de un robo importante", donde el corresponsal de dicho periódico, Francisco Cortés, publica creyendo que es una simulación por mi parte, a usted suplico, señor director, se deje sin efecto ese escrito, publicándome el siguiente, pues puedo probarlo con las casas a las cuales les tomo mercancías y son las siguientes; Pérez y Co., Pedralle de Diego y Co., La Casa Dolzd; Galbán, Lobo y Co.; Echavarri y Co., Retana y Santeiro, Eduardo López, Cwift y Co., Fernández, García y Co.; H. Palacio, José Pons, Otero y Co., Rodríguez y Co., "El Sol de Cuba", Compañía Licorera de Cuba. Le suplico, señor director, me publique esta carta para que todo quede desvirtuado.

Le da las más expresivas gracias, quedando de usted atto y S. S. S.,

Antonio Medina.

ACUSACIONES CONTRA EL CHINO RAMON A J. WONG

Numerosos asiáticos de la Habana, de Matanzas y de Bainoa, han concurrido en estos días a la Secretaría de Gobernación, produciendo una grave queja ante el Gral. Delgado respecto de la conducta del asiático Ramón o José Wong, que se encuentra preso en el Máximo Gómez desde el 5 de Febrero para ser expulsado.

Gobernación ha cumplido los antecedentes del asiático preso, en los que consta que se dedica al tráfico ilícito del opio y que ha sido numerosas veces condenado por varios tribunales en causas de juego prohibido.

JUZGADOS DE INSTRUCCION

JUZFADO INSTRUCCION SECCION PRIMERA

Juez: doctor José Valle Moré.
Secretarios: señores Ledo, Mendoza y Risco.

QUIERE SEPARARSE DE ELLA

En la Jefatura de la Secreta denunció ayer la siria Rachel Calderon, de Oficios 110, que su legítimo esposo, de su misma nacionalidad, José Bea, con el que contrajo matrimonio en el Juzgado Municipal del Este, la maltrataba siendo condenado por el Correccional de la Tercera Sección a sesenta días de arresto. Cumplió la condena y ahora trata de embarcarse para su país, llevándose quinientos pesos que ella le entregó de sus ahorros y le dijo que como en Siria no eran válidas las leyes cubanas, él se consideraba soltero.

Detenido el sirio por el detective señor Hernández y presentado al Juzgado, fué remitido al Vivac.

ROBO DE PRENDAS Y ROPA

Denunció en la Secreta el señor Angel Gómez Lavín, vecino de O'Reilly 77, que mientras él se encontraba en el Hotel Inglaterra le sustrajeron de su domicilio ropas y prendas por valor de cien pesos.

ACUSAN AL VIGILANTE

El Correccional de la Sección Primera remitió al de Instrucción testimonio de lugares del juicio incoado por la detención por el vigilante de la Policía del Puerto número 8, José G. González, de Juan Capaz Vázquez, de Bosch, 24, en Regla, y Saturnino Padrón Valdés, de Agramonte 124, en dicho pueblo también, los que, según declaró el vigilante trataban de cometer un robo en el vapor "Cotonia", anclado en el Muelle de la Munson Line. Los detenidos declararon que esa acusación la hacía el vigilante en venganza de haberse negado ellos a facilitarle cinco pesos que les pidió.

SE PRESENTO EL MENOR AGRESOR

El señor Enrique Patiño, vecino de Oficios 10, presentó ayer a su menor hijo, Enrique Patiño Rosado, de 15 años, que anteanoche agredió con una cuchilla, cusándole heridas graves, a Angel Cantera García, por una discusión que tuvieron acerca de un boxeador, en la Plaza de Armas. Por ser menor de dieciseis años, fué entregado a sus familiares.

NEGLIGENCIA

La Secretaría de Comunicaciones dió cuenta ayer al Juzgado de Instrucción de la Sección Primera, del expediente instruido a virtud de que el empleado señor Luis Sanfiel se encontró una carta certificada con un giro de seis pesos hecho por M. Lobuey, de Calabazar de Sagua, a Samuel Louride, que se le extravió, al empleado señor Armando Pérez. Como ese extravío parece constituir negligenca, se le pide la formación de causa.

JUZGADO DE INSTRUCCION DE LA SECCION SEGUNDA

Juez, doctor Domingo Morales del Castillo.
Secretarios: señores Calzadilla, Reyes Gavilán, Chaple y Gutiérrez.

SE LLEVARON LA MALETA

Denunció a la Policía Nahaum Felipe Membre, vecino de las canteras de Camoa, y accidentalmente en La Habana, que se encontraba en el Parque Central frente al Centro Asturiano esperando un ómnibus, llevando una maleta de la propiedad de su compatriota Nicolás Kale, ambos son polacos y en un descuido le sustrajeron la maleta, que aprecia en 60 pesos.

CHEQUE SIN FONDOS

El detective de la Secreta señor N. Cabrera, detuvo a Enrique Strauss, de Hungría, vecino de Villegas 100, por acusarle Manuel Vázquez, vecino de Merced 57, de que le dió en pago de sus servicios y géneros un cheque de $43.40, que debía tener fecha de 20 de Abril y que estaba fechado en 20 de Mayo y al ser presentado en dicha fecha, le contestaron en el banco que ni Strauss tenía fondos ni le conocían. Ingresó en el Vivac.

DISPUSO DE LOS MUEBLES

En la Secreta denunció ayer el señor Manuel San Martín de Obrapía 91, que César Pérez, de Lamparilla 52, dispuso de los muebles que él le dió a guardar que había comprado en 55 pesos al doctor Luis T. Lippa.

ARROLLADO POR UN AUTO

En Prado y Consulado, un auto, cuyo chauffeur aceleró la marcha del vehículo, y huyó, arrolló, causándole la fractura del brazo derecho al niño de dos años Leandro Núñez Oliva, de Consulado 24.

JUZGADO DE INSTRUCCION DE LA SECCION TERCERA

Juez: Ldo. Eduardo C. Potts.
Secretarios: Dr. Armisén, señores Maestri, Morejón y Melián.

INCENDIO EN UN GARAGE

En el garage situado en Alambique 72, esquina a San Nicolás, se declaró ayer a las siete de la mañana un violentísimo incendio que amenazó propagarse a los edificios colindantes, cuyos vecinos, alarmados, sacaron a la calle sus muebles, ropas y utensilios.

Acudió el material de incendios de los cuarteles de Corrales y Magoon, con los extinguidores químicos, logrando, tras ruda labor, localizar primero el fuego y después apagarlo.

Declaró el encargado del garage, Francisco Piquero Rojas, que un camión de la Sinclair Oil descargó ayer mañana cien litros de gasolina en el depósito. Guiaba el camión el chauffeur Gervasio Alvarez González. Mientras fué a la carpeta a firmar la remisión, oyó voces de "fuego" y vió que estaba ardiendo la gasolina del depósito. Cree que cayera alguna gasolina en el suelo y que algún chauffeur arrojara un fósforo encendido, inflamándose la gasolina.

En ese garage se guardan los ómnibus de la Compañía La Nacional, quemándose tres de éstos, que aprecia el administrador de la Compañía referida, Tomás Núñez Alfonso, en tres mil pesos. Además se quemó un auto. La dueña de la finca se nombra Carlota Ponce de León. Se calculan las pérdidas en unos ocho mil pesos. Ignoraba el encargado si estaba o no asegurado el edificio y el garage. El hecho se estima casual. El capitán Albuerne, de la Sexta Estación, levantó acta del suceso, dando cuenta al Juzgado.

PROCESADOS

Roberto Cisneros Leal, por disparo y lesiones, con quinientos pesos de fianza; Gustavo González Vidal, por robo flagrante, con cien pesos.

NO ERA OPIO

Efectuado un registro en la casa Puerta Cerrada 32, domicilio de Amparo Gutiérrez Hernández, el vigilante 1535 que buscaba apuntaciones para la charada y bolita, encontró dos botellas que le parecieron contener opio. Analizadas por el doctor Fernández Benitez, en el Laboratorio de Química Legal, contenían una salsa que toman en la comida los asiáticos.

JUZGADO DE INSTRUCCION DE LA SECCION CUARTA

Juez: Ldo. Saladrigas.
Secretarios: señores Reyes, Zayas, Canalejo y Rodríguez.

GOLPEARON AL MENOR

Hallándose en la azotea de su domicilio en la calle de Paniagua el vigilante de la Oncena Estación de Policía número 60, J. Massana, vió que en la Zanja Real varios individuos golpeaban a otro, al parecer niño y al verlo bajó inmediatamente y corriendo se dirigió al lugar del hecho. Al verlo llegar se dieron a la fuga cuatro hombres, al parecer blancos, encontrando tendido en el suelo, sangrando y con la cara arañada, al menor José Rodríguez Cabaleiro, de la Habana, de 15 años y vecino de Peñón y Monasterio, que fué asistido por el doctor Liñero en el tercer centro de socorro de contusiones en la boca, con pérdida de un incisivo superior, contusiones en todo el cuerpo y fenómenos de conmoción cerebral. Declaró el menor que cuatro individuos a los que conoce de vista le habían agredido y al defenderse le golpearon bárbaramente diciendo uno de ellos: "pégale duro hasta que pierda el sentido". Al ver al vigilante huyeron.

SE INHIBIO EL JUZGADO

Dieciseis causas procedentes del Juzgado de Instrucción de la Sección Tercera de las que corresponde ahora conocer al de la Cuarta, llegaron a este juzgado correspondiendole conocer de ellas a los secretarios señores Reyes y Canalejo.

PROCESADO

Manuel Gestierra, por imprudencia temeraria y lesiones, con mil pesos de fianza. Apela a la Audiencia el doctor Herrera Sotolongo.

Ayer presentó escrito apelando a la Audiencia el doctor Herrera Sotolongo, letrado defensor del procesado letrado doctor Augusto Prieto, en la causa por el contrabando de opio contra el auto del doctor Saldrigas, que desestimó el escrito del referido letrado, oponiéndose a la inhibición del Juzgado de Instrucción de la Sección Cuarta a favor de la de la Quinta, del conocimiento de la causa del "Opio".

DETUVIERON A UN LADRON EN PRADO

Muerte repentina de una anciana. Varias denuncias

Hipólito Pedroso Gómez, vecino de Salud número 131, fué arrestado en los momentos que se había dado a la fua, después de haber hurtado 26 pesos de la caja contadora de la peletería situada en Obispo núm. 96, siendo perseguido por el dependiente Luis Morales Rosales, que le ocupó el dinero y se lo entregó al vigilante Dieguez. El acusado fué remitido al vivac.

SALTEADOR ARRESTADO

Sebastián Hernández Peñate, de 17 años, nevero y vecino de San Antonio númeso 14, en el Reparto Jacomino, fué arrestado por el soldado Nestor Enrique, por haberlo sorprendido en los momentos que en el Prado le arrebataba un pasador de brillantes que tenía colocado en el pecho una menor de tres años hija del señor Francisco Angones Robiera, vecino de Gertrudis núm. 5.

MALTRATO DE OBRA

Petronila Matos Galveiz, de Santiago de Cuba de 21 años y vecina de Rivas número 2, fué asistida en el primer centro de socorro de lesiones de carácter leve.

Manifestó la paciente que se encontraba en su domicilio, cuando se presentó en el mismo un amigo de su esposo nombrado Francisco Ugalde, el que molesto por haberle informado que no podía permanecer en su domicilio durante la ausencia de su cónyuge, la maltrató de obras y acto seguido se dió a la fuga.

MUERTE REPENTINA

Mercedes Arredondo Lazaga, de 80 años de edad falleció repentinamente en la casa de Gertrudis núm. 3, residencia de Natalia Maruri y López, donde prestaba sus servicios como doméstica. El cadáver fué remitido al Necrocomio para su autopsia.

DETENIDOS EN RIÑA

Arturo Fernández García, vecino del hotel Astor y Guillermo Alvarez Arias, con domicilio en Arias núm. 3, fueron detenidos al sostener una riña en una barra que está situada en la calle de M. Suárez. Reconocidos en el primer centro de socorro, presentaba lesiones de carácter leve.

VEJACION

Alejandro Sánchez Pérez, natural de Santiago de Cuba, de 19 años de edad y vecino de Colón número 1, fué arrestado por acusarlo Rafael Menéndez, de haberlo sorprendido cuando vejaba a la taquillera del Cine Inglaterra nombrada María Teresa Grilba. El acusado fué remitido al Vivac.

UN SOLDADO QUE ACUSA A SU HIJO

Dice que con un bate trató de agredirlo y lo desobedece

Luis Fernández Buja, de 40 años y vecino de Labra número 150, fué arrestado por acusarlo Eduardo Rodríguez Cuní, encargado del puesto de frutas situado en Labra número 175, de haberle hurtado un cartucho de frutas que tenía en el mostrador por valor de 50 centavos, dándose a la fuga.

ENTRE INQUILINAS

Pilar Linares, natural de España, de 52 años de edad y vecina de Factoría número 98, denunció a la policía, que su vecina una tal Josefa, de la que ignora sus demás generales, diariamente la insulta y amenaza, careciendo de motivos para ello.

ACUSADO POR SU PADRE

Luis González, de 20 años vecino de M. de Tacón número 68, fué entregado a la polcía por su padre el soldado José M. Fernández González, destacado en el Cuartel de San Ambrosio, por haber tratado de agredirlo con un bate, al requerirlo severamente por haberle pegado a una de sus hermanas que se encontraba enferma.

ENTRE MENORES

En el primer centro de socorros fué asistido de una contusión en la región iliaca izquierda, de carácter menos grave, el menor Librado García Deas, de 9 años y vecino de Suárez número 85, que le produjo otro menor al agredirlo encontrándose en la puerta de su domicilio.

DETENIDOS EN RIÑA

Por haber sostenido una riña en la esquina de M. Gómez y Prado, fueron detenidos por la policía, José Roca Gómez Antonio Rodríguez Martínez, Juan Peña López, Juan Soto Carceres, que reconocidos en el primer centro de socorros presentaban lesiones de carácter leve.

BAJO AMENAZAS

Pablo Sotolongo Hernández, chofer y vecino de San Pablo 2, fué acusado por la doméstica Josefa López Menéndez, de 20 años y vecina de Zaldo número 20, de que viajando en un ómnibus la hizo por la fuerza bajar del mismo en la esquina de M. Gómez y Domínguez, tratando de que la acompañara a su domicilio.

EN UNA COMPAÑIA

Trabajando en los talleres de una compañía en Casa Blanca, se produjo lesiones de carácter menos grave, Antonio Poloni Yerand, vecino de Real número 22, en Marianao, de las que fué asistido en el centro de socorros en dicha barriada.

PARA LAS VIAS DIGESTIVAS :: VIAS URINARIAS :: ARTRITISMO
Envasada solamente en los manantiales situados a 800 pies sobre el nivel del mar en el pueblo más sano y más pintoresco de Cuba
AGUA DE SAN MIGUEL
LA MAS FINA DE MESA. EXIJALA EN SUS COMIDAS. NO ACEPTE OTRA EN CAMBIO.
Proveedores de S. M. Alfonso XIII. Declarada de utilidad pública desde 1894. Gran Premio en las Exposiciones de Panamá y San Francisco.
24½ Botellas $1.70
Botellón de 20 litros . $1.00
Completamente natural sin la adición del gas carbónico muchas veces perjudicial para la salud.
Haga sus pedidos a los Agentes en la Habana: Sres. GARCIA Y PARELLADE
Almacén de Víveres Finos LA LUNA. Calzada y Paseo, Vedado.—TELEFONOS: F-1078, F-2398

M.E.C.D. 2016

EL DOMINGO, EL PRESIDENTE EN AUTOMOVIL A MATANZAS

EL PRESIDENTE DE LA REPUBLICA ASISTIO AL ALMUERZO EFECTUADO EN EL CENTRAL AMISTAD Y A LA CENA Y BAILE OFRECIDOS EN EL VEDADO TENNIS

A las diez de la mañana de ayer llegó a la mansión presidencial, el Alcalde de Santiago de Cuba, señor Desiderio Arnaz, en compañía de un grupo de distinguidos orientales, entre los que figuraban los Concejales de aquel Ayuntamiento, señores Moncada, Blanco, Carbonell y Zambrano. Con ellos iba la banda municipal de Policía de Santiago, que acaba de obtener el primer premio en el Concurso de Bandas celebrado últimamente como uno de los números del programa de festejos. El referido conjunto musical tocó en el patio de Palacio varias piezas, entre ellas el "Capricho Sinfónico", dedicado al General Machado por el Director de esa Banda, señor Enrique Bueno, y que fué la obra ejecutada en el Concurso. También dejaron oir "Carabalí", del compositor santiaguero Félix Caignet, haciendo que el Presidente de la República, que desde los pasillos del tercer piso de la casa del Ejecutivo los escuchaba, exclamara, emocionado:

--Oyendo esta música me siento más oriental que nunca...

Y abrazaba, al final, al Alcalde Arnaz, felicitándolo.

El General Machado ordenó que los músicos santiagueros fuesen obsequiados con champán.

El Dr. Teobaldo Rosselli, Jefe del Despacho de la Secretaría de la Presidencia, oriental cien por cien, ocupóse de atender solicitamente a sus comprovincianos.

Los triunfadores músicos orientales se nombran: Rafael Cueto, Ciro Rodríguez, Lorenzo Mustelier, Miguel Matamoros, Manuel Poveda, Buenaventura Forment, Máximo Silva, Joaquín Fuentes, Luis Pichón, Manuel Cuevas, Alfonso Díaz Paez, Ramiro Pérez, Eleuterio Dola, Candelario Griñan, Angel Zayas, Oscaldo Vargas, Antonio Lemes, Emiliano Larera, Mario Bueno, Teodoro Ferrara, Aurelio Bentant, Félix Arozamena, José Inés Macdariaga, José Reyes, Gustavo Suárez, Fausto Suárez, Francisco Bravo, Román Martínez, Francisco Portuondo, Víctor Castillo, Pedro Rodríguez, Juan Pichón, Agustín Martínez, Pedro Bueno, Cándido Fernández, Fermín Loriet, Francisco Castillo, Urbano Urdaneta, Américo Rengifo, Sabás Echevarría, Antonio Banderas, Joaquín Duane, Pastor Rodríguez, Francisco Repilado, Francisco Soto, Miguel García, tambor mayor.

Según se nos informó la Banda de música de Oriente estuvo ensayando días pasados en el salón biblioteca de la Secretaría de Justicia, cedido galantemente por otro oriental, el Subsecretario de ese Departamento, Dr. Eguileor.

VISITANTES

Separadamente, a primera hora, el Presidente Machado estuvo entrevistándose en el tercer piso de Palacio con las siguientes personalidades:

Gobernador de Camagüey, señor Villena; Senador, Maidique; Alcalde de Camagüey; Dr. De Para; los Jefes del Ejército y la Marina de Guerra Nacional; Secretario de Comunicaciones; Embajador de Cuba en México, Dr. Mascaró; Dr. Sánchez del Portal; Coronel Carlos Machado; Coroneles Espinosa y Benítez; Senador, Dr. Viriato Gutiérrez; y Secretario de la Presidencia.

BUSCANDO PROTECCION

Visita de Palacio fué ayer mañana el vigilante 337, de la Policía Nacional, señor Enrique Díaz, que acudió a hacer gestiones a fin de encontrar apoyo oficial para poder publicar una interesante "Guía del Término Municipal de la Habana", de la que es autor. Tan laborioso funcionario cuenta con la autorización oficial de su Jefe, el Teniente Coronel Perdomo, para dar a la publicidad la referida "Guía", que, además, ha sido declarada de utilidad pública por el Comandante Trujillo Jefe de la Policía Secreta.

EDICION EXTRAORDINARIA DE "LA EPOCA"

Ha sido repartida entre altos empleados de la mansión presidencial y los reporters encargados de la información en la casa del Ejecutivo, el número especial editado por nuestro colega "La Epoca", que dirige el antiguo periodista señor Amadeo Bruni.

Esta edición extraordinaria de la referida publicación, está exquisitamente impresa, en finísimo papel, con profusión de grabados y artículos interesantísimos, constituyendo una obra de mérito, en la que se expone claramente la labor desenvuelta por el Gobierno del General Machado, en los pasados cuatro años.

MIGUEL DE ZARRAGA

Este distinguido compañero nuestro, corresponsal del DIARIO DE LA MARINA en Nueva York, estuvo ayer mañana celebrando una larga entrevista con el Secretario de la Presidencia, tratando asuntos de índole particular.

MUSICOS CAMAGUEYANOS

Algunos miembros integrantes de la Banda de Música de Camagüey, que obtuvo el primer premio, segunda categoría, en el Congreso, estuvieron en Palacio con el propósito de despedirse de varios distinguidos camagüeyanos, pues se disponían a embarcar para aquella Provincia, anoche. Entre otros, se despidieron del Alcalde de Camagüey, Dr. De Para; y del Gobernador, señor Villena.

A UN ALMUERZO

A las once de la mañana, y acompañados de sus ayudantes de guardia, salió de Palacio en automóvil, el Presidente de la República, dirigiéndose al central "Amistad", en Güines, donde le fué ofrecido un almuerzo homenaje a las Embajadas extraordinarias y Misiones especiales que han asistido a la toma de posesión del General Machado.

LA EXCURSION A MATANZAS

Se están ultimando los preparativos para el viaje que el próximo domingo, día 26, realizará el Presidente Machado a Matanzas, donde se le preparan grandes fiestas. El Jefe del Estado, saldrá de la Habana, en automóvil, en horas de la mañana, inaugurando la carretera central que une a nuestra capital con dicha ciudad. El regreso, probablemente, se hará por medio de un tren especial, que saldrá de Matanzas a la una y media de la noche.

HACENDADOS VILLAREÑOS

Una comisión de hacendados de Santa Clara, visitó al Dr. Viriato Gutiérrez, cambiando impresiones sobre asunto srelacionados con la industria azucarera.

UN EMBAJADOR

El Dr Fernández Mascaró, Embajador de Cuba en México, celebró larga entrevista con el Presidente de la República. Se guardó reserva sobre lo tratado.

TRES CORONELES

En compañía del líder liberal en la Cámara de Representantes Coronel Carlos Machado, visitaron al Jefe del Estado, conjuntamente, los Coroneles Espinosa, Director del Instituto Provincial de la Habana; y Benítez, jefe de las fuerzas militares de Pinar del Río.

FELICITACIONES

Continúan llegando a Palacio numerosos mensajes de felicitación para el Presidente de la República por su toma de posesión el pasado día 20.

CONCEJALES CAMAGUEYANOS

Un grupo de Concejales del Ayuntamiento de Camagüey, que formaban los señores Correoso Quesada, Mesa Martínez, Rodríguez y Quevedo, acudieron a Palacio con el propósito de felicitar al Presidente de la República, en nombre de aquel Municipio.

DESCUBRIMIENTO DE UN BUSTO

El Presidente de la República se propone asistir, hoy por la mañana, al acto del develamiento del busto de Eloy Alfaro, ex-Presidente de la República del Ecuador, buen amigo de los cubanos y que siempre simpatizó con nuestra independencia. Este busto será enclavado en el Parque situado en San Lázaro y M, en la entrada del Vedado. Al acto asistirán, además de la Embajada del Ecuador, otros distinguidos diplomáticos, elementos oficiales y otras altas personalidades.

ANOCHE

El Presidente Machado asistió anoche a la cena y baile celebrado en el Vedado Tennis Club, en honor de las Embajadas extraordinarias y Misiones especiales que se encuentran en Cuba, representando a diversos países de Europa y América, con motivo de la toma de posesión de nuestro Jefe de Estado.

EN EL BARCO ARGENTINO

Hoy se dispone el Presidente Machado asistir a un almuerzo que será ofrecido a bordo del "Buenos Aires", barco de guerra argentino que ha asistido a las fiestas patrióticas del presente mes de mayo.

EL HOMENAJE DE ESTA NOCHE

En los salones del Muy Ilustre Centro Gallego se efectuará esta noche el grandioso homenaje que las Sociedades Españolas ofrecen al Presidente Machado.

LA BANDA DE MUSICA DE LA CIUDAD DE SANTIAGO DE CUBA, TOCO EN PALACIO AYER

EL EMBAJADOR DE ESPAÑA IRA A SAGUA LA GRANDE

Recibimos la grata visita de los señores Sabás González y López de Gelabert, Vice-Cónsul de España en Sagua la Grande y el señor Teófilo González, miembro preeminente de la Colonia Española, de aquella simpática ciudad, quienes nos informan que visitaron en compañía del señor Luis Vega Pérez, Alcalde Municipal, al señor Embajador de España, quien les prometió hacerle una visita a Sagua la Grande dentro de breves días.

Creen dichos señores que esta noticia ha de causar muy buen efecto en la colonia española de Sagua y que inmediatamente se harán los preparativos para hacerle un homenaje al Sr. Embajador, digno de la simpatía y aprecio a que es acreedor.

UN MODESTO POLICIA PIDE PROTECCION OFICIAL PARA IMPRIMIR INTERESANTE GUIA DEL TERMINO MUNICIPAL DE LA HABANA. — VARIAS NOTAS DE PALACIO

Para los aficionados a la fotografía en el Interior de la Isla.

Solicite usted un catálogo de cámara Kodak utilizando el cupón que insertamos más abajo. Se lo enviaremos gratuitamente.

Sres, Solís, Entrialgo y Cía.
EL ENCANTO.—Habana.

Señores: Deseo me envíen por correo un catálogo ilustrado de cámaras fotográficas y la lista de precios.

Atentamente . . . . . .

. . . . . .

Pueblo . . . . . .

Calle . . . . . .

Provincia . . . . . .

Uniformes de Sirvientes y Chauffers.

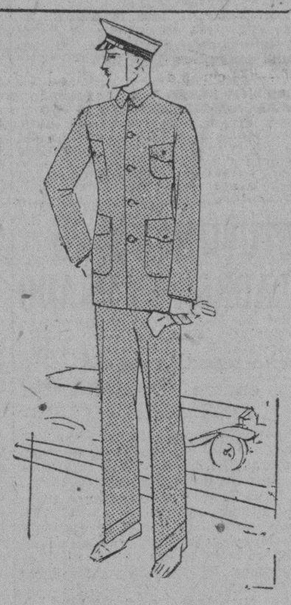

Uniforme para chauffeur, confeccionado en dril crudo muy fino. El traje con la gorra $12.00.

Ha tenido gran éxito la innovación introducida por EL ENCANTO en los modelos de los uniformes de sirvientes.

Recogiendo las indicaciones de la moda europea y norteamericana, EL ENCANTO ha confeccionado uniformes de sirvientes "en cualquier color".

Se suprime, pues, la "obligación" de emplear tres o cuatro únicos matices inevitables, con lo que la servidumbre daba la impresión de no estar en "una" casa, sino en "cualquier" casa.

Véanse nuestros modelos recientemente ideados. La novedad no supone en lo absoluto alteración alguna de precios.

Uniformes de Vichí inglés muy fino, color verde. El cuello, los puños y el delantal de voile crudo con encaje y bordados. El juego $7.35.

Con telas especiales de verano mostramos un nuevo surtido de uniformes de chauffeurs.

Se hacen también, urgentemente, a la medida.

Primer piso.

El Encanto

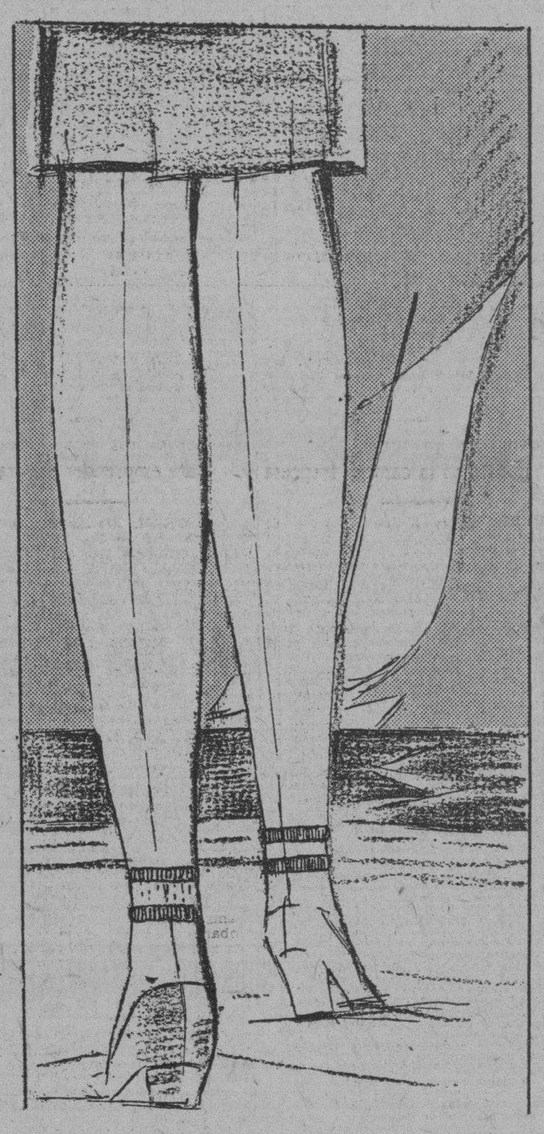

Novedad.

En una película reciente, Coolleen Moore, la encantadora "estrella" cinematográfica, luce unas medias muy originales. Son de color entero y tienen una línea de tono contrastante en el tobillo, a manera de pulso. Un detalle de gran resalte juvenil y deportivo.

Es la moda. Ha sido aceptada, con unánime acogida entre las jóvenes elegantes para los trajes sport.

EL ENCANTO, naturalmente, tiene esas medias. Y se lo anuncia así a las personas que gustan de estar al día en los detalles de la moda.

3,75

Planta baja.

El Encanto

La vida al aire libre.

Inevitablemente, la elegancia en Cuba tiene ese tono que se persigue, circunstancialmente, en los países fríos. Esa gracia de palmera con que sueña el pino melancólico de Heine. Es una elegancia al aire libre, de un carácter pimpante y vegetativo.

La nota de color es su lujo ideal. Y las prendas que la cultivan, las que predominan.

Sombrillas,
Abanicos,
Pañuelos.

He ahí las prendas de verano preferentes en Cuba.

Las que con una exquisitez singular sabe elegir y lucir la mujer cubana.

Las que, en surtidos insuperables, por sus diseños y colores, atesora EL ENCANTO.

Vea usted los nuevos modelos.

Abanicos japoneses y valencianos.

Sombrillas francesas y vienesas.

Pañuelos triangulares y cuadrados.

Modelos y estilos de alta novedad.

El Encanto

Planta baja.

M.E.C.D. 2016

DIARIO DE LA MARINA

AÑO XCVII — Acogido a la franquicia postal — LA HABANA, VIERNES, 24 DE MAYO DE 1929 — El periódico más antiguo de Cuba

UNA CORONA DE LOS MARINOS MERCANTES CUBANOS EN MEMORIA DEL MARINERO DEL "CERVERA" AHOGADO

EL SEÑOR PRESIDENTE DE LA REPUBLICA ALMORZARA HOY A BORDO DEL BUQUE ESPAÑOL "A. CERVERA" Y MAÑANA EN EL ARGENTINO "BUENOS AIRES"

PREPARANDO EL EMBARQUE DEL "JESUS DEL GRAN PODER" EN EL "CERVERA"

HA COMENZADO A ACTUAR LA COMISION DE FLOTA PREPARANDO LA DESPEDIDA AL CRUCERO ESPAÑOL "ALMIRANTE CERVERA". — OTRAS NOTICIAS DEL PUERTO

Ya han dado comienzo a los trabajos, por la Comisión de Flota, para organizar la despedida que se le ha de tributar el próximo domingo al Almirante Cervera, que ha traído a la Habana la Misión Especial que España mandó a Cuba, para que la representara en la toma de posesión del General Machado para el nuevo período presidencial.

La despedida será también a los aviadores españoles Jiménez e Iglesias, que van de regreso a España, en dicho crucero llevando desarmado, en cajas al Jesús del Gran Poder, el aparato que ostenta multitud de placas, pinturas de famosos artistas, y otros presentes donados por muchos pueblos de habla española de la América.

La mencionada Comisión de Flota la integran Don Manuel Otaduy, Agente general de la Trasatlántica española en la Habana, con el inspector Don Félix Fernández de Castro y por el Director Gerente de la Empresa Naviera de Cuba don Julián Alonso.

LA NAVIERA SOLO DISPONE DE UN BARCO

Ayer tarde visitamos a Don Julián Alonso, en su despacho de San Pedro número 6.

Como siempre amable, don Julián Alonso se dispuso a complacer los deseos informativos que nos llevaron a la Oficina Central de la Empresa Naviera de Cuba.

—Una gran contrariedad tengo, empezó diciéndonos el señor Alonso, y ello es el que para el domingo muy pocos barcos de la Naviera estarán en la Habana y por ello me es imposible poner a la disposición del Comité de Sociedades Regionales españolas, el mayor número de buques para conducir mar a fuera a los miles de asociados, como se hizo el día de la llegada del Almirante Cervera.

¿Pero habrá algunos?, interrogamos.

Algunos no, solamente uno, el Habana, pues pensábamos que el Las Villas estaría en la Habana para el domingo por la mañana, pero como conduce un remolque para Cienfuegos le es imposible llegar hasta el lunes.

El Habana será pues el único a la disposición del Comité de Sociedades regionales, y desde luego, ya he tomado las medidas del caso para que solamente puedan embarcar aquellos que tengan invitación. Será éste un requisito indispensable.

De lo contrario el barco no podría salir, tal sería la cantidad de personas que pretendieran ir en él.

La policía del Puerto cuidará ese día que en el muelle de Paula, donde est; atracado el Habana sólo pasen los invitados.

Es sencillamente cuestión de capacidad y de ahí la contrariedad de que antes le hablé.

LA CEREMONIA

Ya hubimos de publicar de que el día que salga el A. Cervera se hará una severa ceremonia marítima en recuerdo del infortunado marinero Cipriano Sansebastián que pereció ahogado, desapareciendo, al quedar guindado por la popa el bote que tripulaba.

Hablando ayer tarde con Don Julián Alonso sobre este asunto, nos dijo: Deseo hacer constar que la idea de rendir ese tributo al infortunado muchacho partió del Capitán del vapor La Fé, perteneciente a esta empresa, y que es el señor Juan José Láncara.

Este con todos sus compañeros los demás Capitanes y oficiales de la Naviera, han cubierto el costo de la hermosa corona que será dejada caer en el mismo lugar donde desapareció el infortunado marinero español.

La corona es de gran tamaño, de flores naturales y tendrá la siguiente inscripción:

Los marinos cubanos a su compañero Cipriano Sansebastián.

Además llevará cintas con los colores españoles y cubanos.

SERA ENTREGADA AL CRUCERO

Son los propósitos de Don Julián Alonso y de los Capitanes y oficiales de la Empresa Naveira, para lo cual visitarán hoy al Comandante del Almirante Cervera, que la ofrenda floral, sea llevada por el crucero para que el Capellán de a bordo la bendiga, y luego determinado por el oficial de derrota el lugar exacto del suceso, con el ceremonial marítimo de la armada española se rinda el homenaje al compañero desaparecido.

CON DON MANUEL OTADUY

Hoy celebrarán un cambio de impresiones los señores Manuel Otaduy y Julián Alonso con objeto de ultimar todos los preparativos que cada uno de dichos caballeros han hecho a fin de que haya una uniformidad.

Por lo pronto según nos dijo el señor Otaduy dispone de los remolcadores Auxiliar No. 4, de la Trasatlántica española, así como de los remolcadores Havaco, Vicenta Salgado, Cañizo, y Margaret G, así como las gasolineras de la Compañía todos los cuales estarán atracados al muelle de San Francisco y a la disposición de las sociedades regionales españolas.

También el señor Otaduy tiene noticias que infinidad de lanchas del servicio de pasajeros del puerto se disponen a embanderar sus embarcaciones para conducir al público mar a fuera a despedir a los aviadores y a los embajadores.

TE A BORDO DEL BUENOS AIRES

Ayer tarde de 3 a 5 tuvo efecto a bordo del crucero argentino Buenos Aires un té, que ofreció su comandante y oficiales a sus amistades de la Habana.

Asistieron miembros de la colonia argentina y varios miembros de las distintas embajadas especiales que se encuentran en la Habana.

EL GENERAL MACHADO ALMORZARA EL DIA 25 A BORDO

El General Gerardo Machado, Presidente de la República, almorzará el día 25 a bordo del crucero argentino Buenos Aires.

Correo Aéreo Internacional

El aeroplano correo número 9700 llegó al Campamento Columbia, procedente de Miami a las 10-11 a. m. conduciendo 28 sacos de correspondencia que tenían 1124 libras de peso y un total de 36.450 artículos postales.

A dicho acto que presidirá el Almirante Martín, y demás miembros de la Embajada serán invitadas otras distinguidas personas.

TE A BORDO

Por la tarde se ofrecerá por el Almirante Martín, y demás embajadores de la Argentina un té a bordo del Buenos Aires.

Ese día en que celebra la nación Argentina el aniversario de su independencia se celebrarán varias ceremonias tales como saludo a las 12 del día por las baterías del Buenos Aires, sumándose a ese acto el crucero Almirante Cervera y el crucero Cuba.

CUANDO ZARPA

El Buenos Aires zarpará el domingo día 26 a las 11 de la mañana o sea una hora más tarde que lo verificará el Almirante Cervera.

HOY ALMORZARA EL SR. PRESIDENTE EN EL CERVERA

S. E. el Ministro de la Guerra del Rey Alfonso XIII, Almirante García de los Reyes, jefe de la Misión especial enviada a la Habana, a bordo de su buque insignia Almirante Cervera, ofrecerá hoy un almuerzo en honor del señor Presidente de la República, y varias autoridades de la Nación.

Toda esa parte del buque será vistosamente embanderada y los espacios disponibles cubiertos de flores y palmeras.

Con S. E. el Almirante García de los Reyes estará el Embajador de España en Cuba Sr. Méndez Vigo.

LA CEREMONIA

Cuando la lancha que ocupe el General Machado y sus acompañantes, desatraque del muelle, las baterías del A. Cervera, saludarán con 21 cañonazos al tiempo de que la bandera de Cuba sea largada en el trinquete.

De igual manera el crucero Buenos Aires y el nacional Cuba rendirán al jefe del Estado cubano iguales honores.

Estas mismas ceremonias tendrán efecto cuando el General Machado vaya a almorzar con el Almirante argentino señor Martín como antes decimos.

LOS COMENSALES

General Machado y señora; Ayudante y señora; Embajador de España y señora; los Condes de Revilla de Camargo; Lila Hidalgo de Conill; Ana María Menocal; Alfredo Cañal y señora; Teniente de Navío Felipe Ostolazabal y señora; los cinco Miembros de la Embajada Especial de España y los aviadores Jiménez e Iglesias.

EL MENU

Almendra caviar ruso fresco.
Aceitunas Reina.
Supremo de toronja al marrasquino.
Huevos poché a la cubana.
Cangejos gravigot "Almirante Cervera".
Chuletas cordero a la cacerola a la cubana.
Ensalada corazón de lechuga.
Biscuit, Tortonis, Glacé, Bizcochos al jarabe de champán.
Café. Vinos y Tabacos.

Se servirá en el comedor del crucero y será amenizado por la Banda del mismo.

Comenzará a la una de la tarde.

COMIDA

El Almirante señor García de los Reyes ofrecerá a bordo de su buque insignia una comida a los presidentes del Comité de Sociedades españolas de la Habana, mañana por la noche.

ALMUERZO

También mañana a bordo del A. Cervera tendrá efecto un almuerzo, que el Comandante del Cervera ofrecerá a los comandantes y oficiales del crucero argentino Buenos Aires, y oficialidad de la Marina Nacional.

PREPARANDO EL EMBARQUE DEL JESUS DEL GRAN PODER

Ya se tiene listo todo lo concerniente para el embarque del avión Jesús del Gran Poder que despojado de sus alas, y de todo lo más que sea posible desmontar irá en el Almirante Cervera para España.

EL FRANCONIA

El hermoso vapor inglés Franconia, de la Cunard Line, que acaba de realizar un viaje alrededor del mundo llegará el día 27 para seguir viaje el día 28 para New York.

En este vapor han tomado pasaje los señores Coronel Luis Bertrán y señora, el representante a la Cámara señor Eduardo Bertrán y señora, el Geenral Matías Betancourt y familia, y el Director del DIARIO DE LA MARINA Dr. José I. Rivero y familia, quienes se trasbordarán en New York al vapor Carinthia que los conducirá al Havre.

EL RESOLUTE

Entre 11 y 1 del día de hoy, llegará el vapor alemán Resolute, que también ha dado la vuelta al mundo con numerosos excursionistas entre ellos el señor Juan Pedro Baró y señora y otras personas de nuestra sociedad.

Estos son los últimos barcos excursionistas que nos visitarán en relación con la pasada temporada invernal.

EL SANTA MARIA

El vapor americano Santa María llegó ayer de puertos de Perú y Chile con carga general, 22 pasajeros para la Habana, y 122 en tránsito.

Llegaron en este vapor los señores Claudio Beller y familia, María Du Vinage Celestino Joariski, Desiderio Parreño.

En tránsito van el aviador americano Elmer J. Fancet, el periodista argentino Ignacio Gómez, doctor César A. Zevallos y familia y otros.

EL GOVERNOR COBB

Procedente de Key West llegó ayer el vapor americano Governor Cobb, que trajo carga general y 40 pasajeros entre ellos los señores Manuel Fernández, Manuel Duque, Ramón González, Fernando Barruecos, Aurelio Portuondo, Juan L. Pedro y el Director del periódico "Heraldo Comercial", señor Alfredo Santiago y familia.

FRUTOS CUBANOS AL NORTE

Los siguientes bultos de frutos cubanos fueron embarcados ayer por el vapor Toloa: Toronjas 177, plátanos 113, malanga 24, okra 11, yuca 6, y 1 de piña.

BARCOS QUE SE ESPERAN

Hoy se espera el vapor cubano Habana que procede de Puerto Rico vía Santiago de Cuba con carga general y pasajeros.

Mañana llegará de Veracruz, el vapor holandés Leerdam, que conduce carga general y pasajeros para puertos de España para donde saldrá el día 25 con numerosos pasajeros.

EL ALFONSO XIII

Al medio día de ayer zarpó para New York, Coruña, Santander, Gijón y Bilbao el vapor correo español Alfonso XIII que lleva carga general y numerosos pasajeros cuya lista publicamos en la edición anterior.

En este barco embarcó el General del ejército español señor Pedro Aguilar y señora, nativo de Cuba, y el representante a la Cámara señor Alejandro Rodríguez.

DETENIDO

El vigilante Pérez Lago de la Policía del Puerto, arrestó ayer en el muelle del Arsenal a Nicolás Aguilera, vecino de Revillagigedo número 114, que está acusado de lesiones graves a un sujeto.

A PUNTO DE ARROLLARLA

La señorita Josefina González y Carrillo, hija del práctico del Puerto señor Antonio González, estando en la entrada de la Explanada de la Capitanía del Puerto fué arrollada por el automóvil particular número 5832, que manejaba su propietario.

Las lesiones sufridas por la señorita González son leves.

Del caso conocerá hoy la Corte Correccional.

BARCOS DE CARGA

Llegaron ayer los siguientes barcos de carga los tres ferries Parrot, Flagler y Estrada Palma de Key West, el inglés S. Laner de New Port New, el San Gil de Boston, el danés M. C. Holms de New York, y el Kischcosquilla de Boston en lastre.

LOS QUE SALIERON

Ayer salieron los siguientes barcos el Monterrey para New York, los tres ferries para Key West, el Toloa para New York, el San Gil para Tela, y el yacht Quuen S. Scotts todos americanos y el español Alfonso XIII para New York.

ENVIADOS ESPECIALES QUE EMBARCAN

Hoy comenzará el regreso a sus respectivos países y lugares donde están acreditados, los miembros de las embajadas especiales que han venido a la Habana, para representar a sus respectivos gobiernos en la toma de posesión del General Machado.

En el vapor Siboney de la Ward Line embarcarán hoy S. E. señor Ferdinand Viverka, Enviado de Schecolovaquia, Gurgel Do Amaral del Brasil, Dr. Verdades, de Sorias de Portugal, General Raymond Casanove y señora, de Francia, doctor Emilio Ochoa y señora de Venezuela.

Además van en el correo de la Ward Line los señores Frank Steihart y señora, Juliá, Areces, María Aviggnoni, hija del señor Cónsul de Italia en la Habana, señor Francisco Blanco, Tiburcio Irasoqui, Alberto C. Vila, Aquilino Peón, Antonio Orobio, Manuel Carreño, José Díaz López, José A. Fermonsello, Francisco Lochon, Enna Mansarredo, Julio Soto Navarro, Alfonso Elvira, Angel Fernández, María Troncoso, Charles A. Manso, Juan Castillo, Roger J. De Orn, Carolina María y Consuelo Kohly, Alicia Viera, Rafael Solom Angelina Ledón, doctor Nicanor Bandujo, Constantino Fernández.

UN CAPITAN DE PUERTO

Por la Ruta de la Florida embarcará hoy el Capitán del Puerto de Boumont, Texas, Mr. L. B Ratterre.

SOBRE AGENTES DE CABOTAJE

Para regularizar las funciones de los Agentes de Cabotaje, o sea la de aquellas personas que por encargo de los Consignatarios de buques de cabotaje, de vela, vienen actuando en el despacho de los mismos y demás tramitaciones aduanales, es que se drctan las siguientes reglas:

1a. El dueño o Consignatario de uno o más buques de cabotaje, o embarcaciones menores, dedicadas al tráfico interior del puerto, puede llevar a cabo personalmente, la tramitación oficial, relacionada con su buque o buques y embarcaciones menores.

2a. Para ejecutar operaciones de despacho de buques de cabotaje de vela, o embarcaciones menores, sin el carácter de dueño o consignatario de los mismos, será requisito indispensable, estar provisto de la correspondiente licencia.

3a. Los requisitos para obtener la licencia de agente de Cabotaje, son los siguientes:

a) Ser cubano nativo o naturalizado, y prestar fianza de $1.000.00.
b) Ser mayor de edad.
c) Carecer de antecedentes penales.
d) Gozar en el concepto público, de las cualidades de moralidad y buena conducta.
e) Presentar carta-autorización del dueño o consignatario del buque o embarcaciones menores, en que se garanticen las gestiones de Agente de Cabotaje, haciéndose responsables de la responsabilidad que pudiera pararle en definitiva al mismo.

4a. Estos requisitos se llenarán, respectivamente, de la manera siguiente:

a) Mediante certificación de nacimiento del Registro Civil, o de la Secretaría de Estado.
b) Mediante certificación de la Secretaría de Justicia.
c) Mediante tres cartas confirmativas del concepto de moralidad y buena conducta, de que goza el aspirante.
d) Mediante la carta-autorización con referencia a los particularse que se detallan en el inciso d., de la Disposición 3a. de esta Orden.

5a. Se limitan a seis, las autorizaciones que el servicio aconseja se otorguen para ejercer las funciones de Agente de Cabotaje, estando este servicio, como lo está, limitado a los buques de cabotaje de vela, y embarcaciones menores.

Circúlese para general conocimiento y cumplimiento.

Miguel A. Varona,
Administrador.

EL CIRCO PUBILLONES

Ya se encuentra en la Habana, en compañía de su esposa señora Pubillones de Morán, nuestro distinguido amigo Sr. Juan Morán, quien acaba de contratar números de verdaderos méritos artísticos para el Circo Pubillones para la próxima temporada.

Sean bienvenidos.

LA ASAMBLEA DE SOCIEDADES PRO LIGA Y EL DISCURSO DEL SR. SIVORI

Este se opuso a la Doctrina de Monroe, manifestando que cada uno de los Presidentes de E. U. la interpretó distinto

EL DELEGADO FRANCES DUMAS LA DEFENDIO

Los delegados españoles y especialmente Casanova, han apoyado la actitud asumida por el delegado argentino

MADRID, mayo 23. (AP) La Asamblea de Sociedades Pro Liga de las Naciones discutió durante toda la tarde de hoy la cuestión de la Doctrina de Monroe.

El delegado argentino, señor Sivori, pronunció un largo discurso oponiéndose a la Doctrina, diciendo que cada uno de los Presidentes de los Estados Unidos le había dado una diferente interpretación usándola unas veces para prevenir la intervención y otras como medida de explotación y de anexión, según las necesidades de los Estados Unidos.

El delegado francés M. Jacques Dumas defendió la inserción de la Doctrina de Monroe en el Pacto de las Naciones. Dijo que servía para proteger a todas las repúblicas americanas.

El italiano Amadeo Giannini defendió también la inserción de la doctrina norteamericana en el Convenio de la Liga.

Los delegados españoles, y especialmente Valeriano Casanova, apoyaron la actitud argentina, después de diversas intervenciones cortas de otros delegados.

Finalmente se acordó que la moción se remitiera a la Comisión Permanente de Ginebra.

El delegado de los Estados Unidos, Mr. Strang, dijo que los Estados Unidos se darían por satisfechos con la decisión que recayera sobre el asunto en dicha Comisión, y por tanto no se cree que el asunto se discuta en la próxima Asamblea de la Liga de las Naciones, siendo la Comisión Permanente la que decidirá el asunto en su oportunidad.

Trató también la Asamblea de Sociedades Pro Liga de las Naciones de otras cuestiones entre ellas de la situación económica del mundo.

Sir George Paish, delegado inglés, propuso la destrucción de todas las barreras aduaneras artificiales que causan una grave situación a la economía mundial. Dijo que la desaparición de estas barreras suprimiría la pobreza que reina en el mundo, pues no existe razón, dadas las actividades de la humanidad y la producción de la misma para que exista la miseria. Añadió que los productos naturales y manufacturados deben poderse encontrar fácilmente por los pueblos de todas las naciones, con igualdad, y que el libre movimiento obrero, capitalista, del crédito y de la producción entre las naciones es esencial para la expansión rápida de la fuerza económica.

El delegado alemán Dr. Schreiber abogó por la libre emigración de unos países a otros.

Temperaturas en Varias Ciudades

NUEVA YORK, mayo 23. AP. Las temperaturas máximas en varias de las principales ciudades del mundo, fueron hoy las siguientes:

	Fahrenheit	Centigrados
N. York. .	62	16.6
Washg. . .	74	23.3
Niza . . .	77	25
Londres . .	74	23.3
París. . .	73	22.7

TEMPERATURAS LOCALES

Durante las últimas 24 horas se han registrado en la Habana, las siguientes temperaturas en centigrados:

Máxima 30-6
Mínima 22-2
Media 26-4

LA LEY DE LAS TARIFAS EN E. U.

El martes próximo se votará en la Cámara sobre el asunto

WASHINGTON, mayo 23. (AP.)—Hoy fué aprobada por la mayoría republicana de la Cámara el plan de poner a votación la ley de tarifas el próximo martes, sancionándose igualmente la regla que impedirá que se presenten enmiendas al bill, a no ser las que procedan de la mayoría de la Comisión de Medios y Arbitrios.

Estos acuerdos fueron tomados en una reunión que, a diferencia de las anteriores, tuvo éxito, poniendo de acuerdo los diferentes criterios republicanos, antagonizados hasta ahora por los múltiples problemas que han planteado las nuevas tarifas.

Los puntos de los aranceles que serán ofrecidos a las enmiendas fueron anunciados hoy. Los elementos democráticos, dirigidos por su lider, Mr. Garner, se aperciben a una vigorosa ofensiva contra las disposiciones flexibles que dan al Presidente más facultades en lo que concierne a la ley arancelaria.

FRACASO DE LOS 3 MOSQUETEROS

Hoy por la mañana despegará para hacer otra tentativa

AERODROMO DE ROOSEVELT, en Nueva York, mayo 23. AP.—Unas averías de importancia en el fuselaje obligaron esta noche al aeroplano Tres Mosqueteros a desistir de su empeño de batir el record mundial de vuelo de duración.

El Teniente Clarke, piloto del aeroplano, anunció que el viernes por la mañana se lanzará al espacio, para hacer una tercera tentativa.

EL WASHINGTON FUE BAUTIZADO

Está destinado a la línea de New York a B. Aires

WASHINGTON, mayo 23 (A. P.) A presencia de los miembros del cuerpo diplomático hispanoamericano se bautizó hoy el gran aeroplano para diez pasajeros de la New York, Río Janeiro y Buenos Aires Airways con el nombre de "Washington" por Mrs. William P. MacCracken Jr., esposa del subsecretario de Comercio para la Aeronáutica.

La ceremonia se efectuó en el aeródromo Bolling, actuando de maestro de ceremonias el doctor Leo S. Rowe, director de la Unión Panamericana.

El aeroplano comenzará la semana próxima un vuelo de inspección y estudio de ocho mil millas a Buenos Aires, preparándose para iniciar un servicio aéreo postal y de pasajeros entre las dos Américas.

El gran aeroplano llegó a Washington ayer, procedente de Newark, donde había sido preparado para el vuelo, contando con un pequeño almacén de accesorios y una instalación de radio de gran alcance. Lo trajo a esta capital por el aire el piloto Cloukey, acompañándole H. Leslie, ingeniero de la Standard Oil Company.

La nueva línea, que posee un contrato postal aéreo con el Gobierno de la Argentina, estuvo representada en el bautizo por el capitán O' Neill, con su esposa, que se encuentra de viaje a su país procedente de Europa.

La nueva línea Nueva York Buenos Aires, que comenzará a funcionar en el Otoño, establecerá un servicio de siete días entre la ciudad de Nueva York y la capital argentina. Los aeroplanos se cambiarán diariamente a lo largo de la ruta que se extiende por el Este de los Estados Unidos hasta Miami, de allí a Cuba, Puerto Rico, las Antillas Menores y finalmente seguirá la costa suramericana hasta la terminal.

DESORDENES DE LOS COMUNISTAS

Provocaron un tumultuoso debate en la cámara francesa

PARIS, mayo 23 (A. P.) — El Parlamento francés inauguró hoy sus sesiones con un tumultuoso debate de los comunistas, que protestaron ruidosamente de las vigorosas medidas preventivas que adoptó el Gobierno el día primero de mayo, arrestando a más de tres mil quinientos individuos sospechosos, para impedir cualquier alboroto.

Fué, en realidad, una tormenta vocal de poca vida, pues el ministro del Interior, M. Tardieu, ni corto ni perezoso, hizo cuestión de confianza el asunto, y puesto a votación resultaron 326 votos a favor de las medidas dictadas por el Gobierno el Día del Trabajo y 251 en contra.

Todas las interpelaciones que se habían anunciado en relación con los arrestos del día primero de mayo, fueron aplazadas.

Dos lámparas rojas, recientemente instaladas en la mesa del presidente de la Cámara de los Diputados, fueron utilizadas por vez primera para anunciar a los oradores que se excedían en hacer uso de la palabra mayor tiempo del concedido. Esta innovación y la presencia de León Blum, jefe socialista que fué derrotado en las últimas elecciones generales y que ganó por muy poco margen el escaño en las parciales, fueron dos cosas que llamaron poderosamente la atención de los diputados.

La orden del día está llena de cosas graves, tales como los presupuestos que suben a cerca de dos mil millones de pesos, la ley de alquileres, leyes sociales y otros asuntos que pasan por toda clase de problemas desde el costo de la vida a los mejores métodos para la explotación de las colonias.

PARA OTRO VUELO TRASATLANTICO

Dos aeroplanos están listos para emprender esa travesía

OLD ORCHARD, Estado de Maine, mayo 23. (AP).— Dos aeroplanos trasatlánticos, uno que se dirige a Roma y otro a París, esperaban esta noche aquí informes meteorológicos propicios, para lanzarse al espacio.

El monoplano francés Pájaro Amarilla, de Armano Lotti quedó esta tarde en posición junto al norte americano Green Flash, de Roger Williams y Lewis A. Yancey. Aunque Lotti no llegó en el aparato, que hoy mismo despegó en el aeródrmoo de Roosevelt, será pasajero en la jornada a París del magnífico Bernard.

Williams y Yancey fueron los primeros en dar la bienvenida a los pilotos franceses, Jean Assolant y René Lefevre, cuando estos salieron del Pájaro Amarillo. Al aterrizar este en la playa, pareció por un momento que lo rodearía la pleamar, pero pronto se le empujó a lugar seguro.

Esta noche no se sabía cuál de los dos aeroplanos partiría primero. Williams y Yancey han declarado, sin embargo, que no están compitiendo con nadie y que solo los informes del tiempo marcarán la salida del Green Flash. Ambos dijeron que es probable que esta sea el sábado.

Los dos aparatos serán auxiliados por el servicio de guardacostas de los Estados Unidos. El aviador de este Teniente L. M. Melka, les acompañará en su hidro por lo menos cien millas mar afuera, yendo más lejos, para lo cual llevará suficiente combustible, si cree que su ayuda es necesaria. El biplano de Melka tiene radio, para comunicar a los buques guarda-costas el desarrollo inicial de los vuelos.

Lotti será el telegrafista del aeroplano francés. El Green Flash no tiene aparato de comunicaciones.

Otro Simpático Homenaje a Jiménez e Iglesias

Anverso y reverso de las valiosas y artísticas medallas que la fábrica «Longines» regala a los gloriosos aviadores Jiménez e Iglesias.

Un nuevo y simpático homenaje será ofrecido, según se nos informa, a los capitanes Jiménez e Iglesias, «ases» de la Aviación Española.

Se trata de dos artísticas y muy valiosas medallas de oro con grabados alegóricos al glorioso vuelo realizado por los aviadores españoles que nuestros estimados amigos, los señores Cuervo y Sobrino, entregarán a los héroes de la triunfal jornada, en nombre de los fabricantes de los famosos relojes y cronómetros «Longines».

Al pasar por San Rafael hemos visto las medallas en las vidrieras de la casa de Cuervo y Sobrinos, y no dudamos en asegurar que tan galante obsequio será recibido con entusiasmo y conservado con cariño por Jiménez e Iglesias, como recuerdo de su épica jornada por tierras de América Hispana.

No podemos por menos de felicitar a los señores Cuervo y Sobrino, por su indudable acierto al ofrecer este merecido homenaje a los aviadores españoles que ocupan la atención de todas las naciones en estos momentos.

EL DR. F. ABREU SERA PROPUESTO AL CLAUSTRO COMO PROFESOR HONORARIO

Cuarenta años de consagración en la Universidad explican el soberbio curso profesado en el actual por el Dr. J. M. Dihigo

LA ASOCIACION DE ESTUDIANTES DE MEDICINA

La Asociación Pedagógica Universitaria dedicará un homenaje a la Dra. María Luisa Dolz en el Aula Magna de la Universidad

Ocho lustros de consagración universitaria lleva rendidos el doctor Juan M. Dihigo,—un benedictino laico del Alma Mater—y esa cifra no es, ciertamente, la que valúa ni el celo profesoral, ni la devoción pedagógica ni la acuciosidad magistral que se personifican en tan admirable y bonísimo Catedrático de Filología y Linguística y que no es posible valorizar de modo alguno. Ni precisa.

Cuarenta años sin otra inquietud mental que su cátedra universitaria, sin otro anhelo vivido que su servicio fidelísimo y siempre ejemplar a nuestra Alma Mater: la fascinación permanente e indeclinable de toda una vida, tan ejemplar como fecunda. Y nadie puede ni suponer siquiera que lisonjeamos a este amado maestro universitario, a quien hiere cuanto roza su modestia cartuja.

De cómo ha sido éste su cuadrigésimo curso universitario da idea la siguiente revelación de uno de sus discípulos actuales, cuyo verismo es evidente:

—"El curso de Filología ha sido este año completo, con exceso; hemos estudiado, tras la historia de los Estudios Filológicos—en sus múltiples disciplinas—lo que comprende cada una de ellas, con toda extensión. En la Historia del Arte Griego, ha puesto el doctor Dihigo al alcance de todos sus alumnos los órdenes de la Arquitectura griega, los ejemplares de civilización prehelénica—hechos en Atenas—las esculturas griegas representando las características de la época, ejemplares de paleografía greco-romana para apreciar las notas salientes de la escritura, los modelos de epigrafía, la cerámica como expresión de la pintura griega y la crítica del texto, estudiando esta disciplina en autores tanto griegos como latinos, señalándosenos las causas de la corrupción de los manuscritos, las diferentes clases de errores, la genealogía de los manuscritos, las enmiendas, el uso moderno de la conjetura y el arreglo del aparato crítico".

"—También nos ha sido expuesta por el Dr. Dihigo la numismática griega, con toda amplitud, pues la cátedra dispone de una magnífica colección numismática, hecha en Grecia en la que hemos percibido exactamente la moneda y la belleza del grabado, completando el carácter práctico de esta enseñanza con las proyecciones dispositivas mediante una magnífica linterna".

—"El curso de Linguística ha sido también integramente explicado por el doctor Dihigo, sin que podamos señalar como de mayor excelencia el completísimo programa profesado por el bondadoso maestro o la magnífica utilidad que aporta a su enseñanza el Laboratorio de Fonética experimental, anexo a su Cátedra, fundado gracias a la perseverante solicitud del Dr. Dihigo y con un instrumental adquirido bajo la sabia dirección del Abate Rousselot, fundador de esta Ciencia".

No sólo—agregamos, pues fuera injusto silenciarlo—ha creado en el Alma Mater ese Museo de Fonética Experimental el Dr. Juan M. Dihigo; también le debe a la Universidad la fundación del Museo Arqueológico para la mejor enseñanza de la Filología y sabemos que actualmente gestiona—puede dar fe el Senador Comandante Alberto Barreras—medios para montar la Sala de Arquitectura con ejemplares del Partenón, el Teseo, el Templo de la Victoria, el Estudio Canatenaco, etc., para completar dichas instalaciones.

Es algo muy singular la dedicación y la actuación profesoral del doctor Juan M. Dihigo. Se dice pronto: 40 años en el Profesorado del Alma Mater... Dios nos lo conserve.

AGASAJO AL PROFESOR DR. ANGEL PEREZ ANDRE

Para asociarse, por el dictado del afecto sincerísimo, con su legítimo júbilo al reciente éxito universitario conquistado por el Dr. Angel Pérez André al ganar en reñidas y brillantes oposiciones la plaza de Profesor Auxiliar de la Cátedra "Terapéutica con su Clínica" en la Facultad de Medicina, acordó la simpática Asociación de Estudiantes de la Escuela Médica ofrecer a tan querido Profesor un testimonio cariñoso de adhesión y agasajarlo con las nuevas insignias para el nuevo profesor. Y fué para ello adquirida por la Asociación la bella Medalla que acaba de adoptar oficialmente el Claustro Universitario.

La entrega de la preciada venera profesoral fué dispuesta para ayer tarde y a las 5 p. m., el local social se vió animadísimo, recibiendo la visita del señor Rector de la Universidad doctor Octavio Averhoff, del señor Decano de la Facultad de Medicina y Farmacia doctor Luis F. Rodríguez Molina, el Profesor Titular de la asignatura que profesa el homenajeado doctor Valdés Dapena, el de Fisiología Dr. Grau San Martín, el de Farmacología, Dr. Jaime, los profesores ayudantes de Terapéutica doctores Rodríguez de la Cruz, Cowley y Sotolongo, el Dr. Taboada, y otros tantos, con los alumnos del doctor Pérez André y la Directiva en pleno de la Asociación de Estudiantes de la Escuela de Medicina.

La entrega de la Medalla la realizó—por designación de la Directiva—el doctor Rodrigo González entre calurosos aplausos y las deliciosas aclamaciones de los complacidos "muchachones".

Y por excelente complemento selecta audición musical por la soberbia radiola que el doctor Averhoff regaló a la Asociación y un delicado buffet.

Fiesta doble y doblemente edificante.

Digna, por igual, de los organizadores y del prestigioso profesor doctor Angel Pérez André, a quien reiteramos nuestra cordial felicitación.

EL MARTES 28 SE REUNIRA EL CLAUSTRO GENERAL UNIVERSITARIO

Como oportunamente publicamos, el Profesorado de la Facultad de Letras y Ciencias acordó—por unanimidad—proponer al Claustro General Universitario el nombramiento de "Profesor Honorario" del Alma Mater a favor del Dr. Gerardo Fernández Abreu, ex-Rector y Profesor de dicha Facultad.

Para conocer esta propuesta y resolverla, dispuso ayer el señor Rector sea citado a sesión el Claustro General Universitario, para las 5 p. m., del próximo martes, día 28 del actual.

UN BRILLANTE Y MULTIPLE RECORD

Recibió ayer el señor Rector el informe profesoral que del actual curso han rendido de su labor en la Cátedra "D" de la Escuela de Cirugía Dental, Terapéutica aplicada a la estomatología con su Clínica e Higiene Bucal los Dres. Ismael Clark, Profesor Titular de la misma, Rafael Mudan, Auxiliar y Raul Mena, Instructor.

En la esquemática referencia de esa labor, copiosa y del todo integral se percibe con claridad meridiana (tal es su precisión y diáfana redacción) un record brillante y múltiple, que nos place sintetizar y solo en parte: Siendo una sola asignatura y de un solo curso, las horas dedicadas por dichos profesores a la enseñanza teórica-demostrativa fueron 166, mas 208 a la enseñanza práctica-entrenadora. Total: 374 horas de clases.

Además, fueron realizadas por los alumnos, 1.065 sesiones clínicas, correspondientes a mil casos tratados por ellos, estudiantes del último año de su carrera.

Otro si: Dichos Profesores tuvieron a su cargo 154 conferencias pronunciadas durante este curso y los alumnos, a su vez 84 conferencias-pruebas. Total: 238 conferencias.

El número de clases fué el total de los días lectivos del curso: 166 y hay un alumno —el señor Luis Reyes Gavilán— que asistió a 165, siendo él de mejor o mayor asistencia, pues solo tuvo una ausencia en todo el curso.

Se verificaron tres exámenes parciales, en Diciembre, Abril y Mayo.

Promedio de duración de las clases Dos horas y cuarto.

Para qué comentario alguno?

HOMENAJE POSTUMO A LA DRA. DOLZ EL 27 EN EL AULA MAGNA

A la memoria de la gran educadora cubana, Dra. María Luisa Dolz, (q. e. p. d.) ha organizado la Asociación Pedagógica Universitaria un homenaje para el 27 del actual a las 5 p. m. en el Aula Magna, con el siguiente programa:

La vida de María Luisa Dolz, discurso por el Dr. Ramón Zaydín. Guillermo Tell (obertura de Rossini)—Eleanor (melodía de L. Deppen)—ambos ejecutados por la Orquesta de Cámara de la Sociedad de Conciertos de la Habana, dirigida por el maestro Gonzalo Roig. Poesía a María Luisa Dolz, del Sr. Rafael García Bárcena, recitada por el mismo. La obra pedagógica de la Dra. Dolz, por el Dr. Alfredo M. Aguayo. Poesía "La maestra" por Gustavo Sánchez Galarraga, recitada por la Srta. Carmen Raviña. El Cid (Aria "Pleurez, pleurez, mes yeux") de Massenet. Soprano, Srta. Luisa María Morales y Raymond (obertura de Thomas) por dicha orquesta.

PROFESORES DEL ALMA MATER AL CONGRESO DE FISIOLOGIA DE BOSTON

El señor Decano de la Facultad de Medicina y Farmacia Dr. Rodríguez Molina participó ayer al señor Rector que los Sres. Profesores de Fisiología Dres. Grau San Martín, Gómez Rubiera y Fiterre aceptan ser designados para asistir, Comisionados por el Gobierno de la República y representando a la Universidad, al Congreso Internacional de Fisiología que se efectuará en Boston, durante el mes de Agosto del presente año.

EL DR. FRANCISCO MUÑOZ SIVERIO PRESIDENTE DE LA ESCUELA DE CIENCIAS

Efectuada —en cumplimiento de disposición estatutaria— la renovación de la Directiva por el Profesorado de la Escuela de Ciencias, resultaron electos: Presidente el doctor Francisco Muñoz Silverio; Vice; doctor Manuel Gran; Secretario: doctor Francisco Vargas; Vice: Dr. Enrique Badell.

Nuestra enhorabuena.

FINAL DEL CURSO LIBRE DE ITALIANO

Ayer fué autorizado por el señor Rector el Dr. Aldo Ravina, Profesor del Curso Libre de Italiano establecido en nuestra Universidad, para que pueda continuarlo hasta fin del mes actual.

Los exámenes respectivos comenzarán el 24 —hoy— prosiguiendo en lunes, miércoles y viernes próximos.

PROPUESTAS APROBADAS POR EL SR. RECTOR

Previo el informe favorable del señor Decano de la Facultad de Letras y Ciencias ayer aprobó el señor Rector las siguientes propuestas:

De Auxiliar —en comisión— para las Cátedras "A" y "E" de la Escuela de Ingenieros Agrónomos y Azucareros, al Dr Jorge Núñez Bengochea, actual Ayudante graduado de la misma.

...

Y para igual cargo en las Cátedras "F" y Dibujo Aplicado de la propia Escuela al Dr. Heradio Novo y Casado, que tiene igual cargo que el anterior.

EXAMENES DE GRADO PARA ENFERMERAS

Presidido por el señor Decano de la Facultad de Medicina y con los Dres. Bisbé y Ruiz Mesa, se constituirá mañana —día 25— a las 9 a. m. en el Hospital Calixto García el Tribunal para Grado de Enfermeras, estando citadas las siguientes aspirantes:

Amelia del Villar y Vera, Amalita García y Marrero, Margarita Miranda y América García y Milián.

INVITACIONES AL CLAUSTRO UNIVERSITARIO

El señor Secretario de Obras Públicas envió ayer al Sr. Rector 500 invitaciones —para el Claustro Universitario— al acto inaugural del Hospital de Homicultura de Matanzas el domingo 26 del actual a las 11 y media de la mañana.

ESTADO DEL TIEMPO

Nota del medio día del jueves.

Existe alto barómetro en la parte Norte del Golfo de Méjico en el Atlántico y Antillas quedando las bajas presiones al Sur y Suroeste.

Pronóstico para el viernes: Buen tiempo. Cielos despejados o en parte nublados. Vientos del Nordeste al Sudeste flojos a frescos. Algunas lluvias después del medio día diseminadas por el territorio.

Observatorio Nacional.

M.E.C.D. 2016

DIARIO DE LA MARINA

FUNDADO EN 1832

DIRIGIDO HASTA 1919 POR DON NICOLAS RIVERO Y MUÑIZ

Editado por la Compañía DIARIO DE LA MARINA (S. A.), cuyo programa consiste "en la defensa de los intereses generales y permanentes de la Nación cubana, de los especiales de la colonia española establecida en la misma y de la unión y armonía entre los diversos elementos que conviven en el país".—Art. 1o. de los Estatutos.

OFICINAS: Nueva York . . . . . Broadway at 31 St. Habana . . . . . Prado 103

PRECIOS DE SUSCRIPCION:

HABANA		PROVINCIAS		EXTRANJERO	
1 mes	$ 1.60	1 mes	$ 1.70	1 año	$ 21.00
3 idem	" 4.80	3 idem	" 5.00	6 meses	" 11.00
6 idem	" 9.00	6 idem	" 9.50	3 meses	" 6.00
1 año	" 18.00	1 año	"19.00		

Esta suscripción sólo da derecho al número de los domingos.

SUSCRIPCION DOMINICAL:

Sólo para el extranjero

(Países comprendidos en la Unión Postal).

6 meses . . . . . $ 4.20
1 año . . . . . " 8.40

(Países no comprendidos en la Unión Postal).

6 meses . . . . . $ 5.00
1 año . . . . . " 10.00

TELEFONOS:

Anuncios clasificados y de suscriptores	A-1014 A-3333	Deportes	A-4732
Quejas de suscriptores	M-8404	Fotógrafo y Rotograbado	M-6844
Redacción	A-0301	Departamento de Radio	M-7714
Anuncios Administración	A-5334	Imprenta	M-9665
		Secretario de Dirección	M-9785

Movilización Cívica

UNO de los más destacados actos celebrados en estos días, como integrante del programa de festejos con que hemos conmemorado la efemérides del 20 de Mayo y la inauguración de un nuevo período presidencial, fué la manifestación organizada por la Asociación Nacional de Industriales, en honor del Jefe del Estado. Tratábase, según el pensamiento de los organizadores de este acto, de atestiguar al general Machado la gratitud de las clases industriales y mercantiles por la ingente labor realizada en el primer período de su gobierno. El pensamiento original, por el número y la calidad de las entidades que le brindaron su espontánea adhesión a la magnitud que revistió la parada industrial, alcanzó proyecciones superiores a un testimonio de gratitud engendrado por las simpatías y afectos personales que con su labor se ha granjeado el ciudadano que rige nuestros destinos, para constituir, junto con un hermosísimo alarde de los progresos industriales del país, un exponente de los progresos que en el orden cívico alcanza entre nosotros el sentimiento de la solidaridad colectiva.

Por decenas de miles se contaban los automóviles, camiones y carros concurrentes a la gran parada, y en mayor progresión aún el número de manifestantes. Así enfocado el espectáculo no ofrecía novedad, ya que estamos acostumbrados a exhibiciones similares. Lo nuevo, lo que dió relieves de singular trascendencia a la manifestación del lunes último, fué la concurrencia a ella de personalidades de alta solvencia económica, habitualmente retraídas de toda espectacular exhibición, la característica peculiar de la mayoría de los vehículos que formaban el largo cordón extendido en un trayecto de más de cinco kilómetros, así como la condición de sus ocupantes. Se trataba, en el primer caso, de los más destacados representantes del comercio y las industrias, y en el segundo, de camiones de carga y carros de reparto de diversas empresas industriales, ocupados por millares de empleados y obreros de ambos sexos. Cuando se recuerda que hace apenas tres décadas nuestras estadísticas oficiales no registraban otras actividades manufactureras que la fabricación de azúcar, alcoholes, tabacos y cigarros, y se contempla una exhibición como la ofrecida el lunes último, en la que figuraban más de doscientas industrias y se contaban por decenas de miles los empleados y obreros afectos al desarrollo de esas actividades, no es una simple promesa sino una rotunda afirmación la que pregona, con nuestros progresos evidentes, el enorme caudal de recursos que encierra el desarrollo de nuestra potencialidad industrial.

El reconocimiento de las clases productoras del país con respecto a la obra de buen gobierno realizada por la actual administración, escapa a las satisfacciones del amor propio personal para irrumpir en el plano de las grandes satisfacciones y conveniencias colectivas. Las desastrosas consecuencias de la baja del precio del azúcar no han entibiado en las clases productoras la confianza que les inspira la política constructiva de nuestro actual gobierno. Confianza y crédito son términos consubstanciales, ya que la una engendra al otro y el crédito sigue a la confianza como la sombra al cuerpo. Los elementos industriales, y cuantos a ellos se han sumado para expresar su gratitud al general Machado, prestan un eminente servicio al país al respaldar con un amplio voto de confianza la acción perseverante del gobierno en estos momentos de angustias y penurias, porque con su reconocimiento contribuyen al afianzamiento del crédito de Cuba basado en la ingente potencialidad de sus capacidades productoras y en la no menos estimable capacidad de su gobierno.

Tiene, empero, la manifestación que nos ocupa otro aspecto aún más importante que los subrayados. Hasta ahora, nuestras clases industriales y mercantiles, si bien solidarizadas con el país e identificadas con la masa general de la población en el orden del sentimiento y los afectos, solían vivir generalmente en un mundo aparte por lo que respecta a las actividades cívicas. Desde que el general Wood, en un informe sobre las primeras elecciones celebradas en Cuba después del cese de la soberanía española, se lamentaba del escaso interés demostrado en los comicios por los propietarios, comerciantes y profesionales, y correlativamente de la exigua proporción de esos elementos entre los funcionarios elegidos, fuera de algunas manifestaciones sin consecuencias tangibles, la representación colectiva del comercio y las industrias ha permanecido ajena al ritmo de las actividades políticas. Esta adhesión de las clases industriales y mercantiles a la política del general Machado, junto con una expresión de simpatía personal, pudiera marcar el inicio de una más efectiva cooperación de esos elementos a la buena gestión de los negocios públicos en el plano de las actividades ciudadanas.

Con motivo de los festejos de estos días, se han destacado expresiones demostrativas de la extensión y arraigo que entre nosotros va alcanzando el sentimiento de solidaridad nacional. Los agasajos tributados a las embajadas y misiones llegadas a nuestra urbe, para asistir a la inauguración del nuevo período presidencial, no se han limitado a las usuales cortesías protocolares. Las principales familias de la sociedad habanera, después de poner con espontánea gentileza sus más lujosos automóviles a disposición de los enviados extranjeros, han competido con los funcionarios oficiales en la tarea de festejar la visita de nuestros ilustres huéspedes, ofreciéndoles recepciones, banquetes y excursiones campestres. Si a estas expresiones de solidaridad colectiva lográsemos sumar la incorporación de nuestras clases industriales y mercantiles a la vida ciudadana, evento del que pudiera ser algo así como una visión anticipada la espléndida movilización cívica del pasado lunes, a los ingentes beneficios que a Cuba reporta la política constructiva del actual gobierno habría que añadir el bien imponderable de unificar todas las fuerzas sociales del país en una común labor de cooperación solidaria.

LA SANGRE NAPOLEON I

Por A. M. SEPULVEDA

(NUEVA YORK, MAYO DE 1929)

Como de costumbre el ferrocarril subterráneo a las cinco de la tarde iba abarrotado de gente.

Los guardas en uniforme gris de la Estación de Times Square acostumbrados a endilgar el rebaño humano, gritaban con voz estentórea:

—Let'em off!

—All aboard!

Las puertas de los trenes vomitan miles de almas en medio minuto, y en seguida otras mil repletan las entrañas del "subway" neoyorquino. Estenógrafas, empleados de oficinas, obreros de las fábricas, en fin, todo ese público heteróclito y abigarrado que tarde y mañana recorre la ciudad viajando por entre la tierra un día y otro.

Ensordecen los túneles los convoyes vertiginosos; brillan las paralelas como alfanjes. Nadie piensa en una muerte trágica, a pesar de que la vida de los pasajeros la lleva en el puño el maquinista.

Cosa extraña y curiosa: en esta ciudad de los ruidos mecánicos, todo el mundo habla en voz baja. Se diría que la gente tiene miedo de oír su propia voz. Si el tren se detiene por un instante, atendiendo a las señales luminosas, en los carros se oye el silencio. El doblar un periódico, el chirrido de alguna de las argollas a las cuales se arraciman los pasajeros que van en pie, cualquier ruido por insignificante que parezca se aprecia como si lo ampliaran los micrófonos.

Amado Turbay consiguió un asiento en el vagón delantero. Junto a él una muchacha de ojos azules y cabellos rubios, iba leyendo un libro. Instintivamente miró Turbay el título de la obra, y luego, sin que lo notase su vecina, la envolvió en una mirada inefable. Nervioso se puso a esperar el momento de insinuársele; pero la dama embebida en la lectura pasaba páginas y páginas sin pestañear. Al concluir uno de los últimos capítulos cerró el libro para mirar el número, o el nombre de la estación.

Universidad de Columbia—le susurró casi al oído Amado Turbay.

Le dió ella las gracias, y él aprovechó la coyuntura para hacer una alusión al libro que ella sostenía en el regazo.

—¿Le gusta ese género de novelas, señorita?

—El libro es muy original. En cuanto al género... el autor sin ser tan naturalista como Zola, ni tan romántico como Walter Scott, dice las cosas más agresivas con cortesanía cautivadora. Lo ha leído usted?

—Yo soy quien le corrige los manuscritos.

—¿De suerte que usted es su secretario, su amigo quizá —preguntó la joven con marcado interés.

—Lo trato como si fuera mi enemigo, y a eso debe todos sus triunfos. Es un iconoclasta. Por las noches llena las cuartillas, las interlinea aquí y allá, y al otro día le deshago páginas enteras.

—Puede decirse entonces que usted es quien le pone los puntos sobre las íes. A mí la prosodia de ese hombre me resulta tan original como la vida de sus personajes.

—La vida, dice Angelo d'Alòca Bianca, es una serie de interrogaciones y un punto final.

—Un punto del cual nunca queremos tratar—subrayó ella. —¿Tiene algún otro libro en preparación?

—Está escribiendo lo que él llama la historia clínica de un enfermo atacado de mediocridad.

La lectora sonrió comprensivamente y trazó con el dedo índice un signo de admiración.

Amado se sentía irremisiblemente atraído por su interlocutora. Sacó de la cartera su tarjeta, y al entregársela ella hizo "sotto-voce" el comentario:

—Este nombre parece un anagrama.

—Si no es indiscreción, ¿cuál es el nombre de usted, señorita:

—Carolina South.

—Usted no es neoyorquina, verdad?

—No, del Estado de la Carolina del Sur.

—Me gusta el pseudónimo, y tengo verdadero placer en verla una vez más y en ser su amigo. Hablaremos si le place, de su autor predilecto.

A la sazón iban a la altura de la calle 166. Miss South se dispuso a abandonar el carro. A la pregunta reiterada de Amado Turbay, contestó ella ya casi en el andén de la estación:

—Mañana, a la misma hora en Times Square.

Con la exactitud de una predicción astronómica llegó Amado al subterráneo y se instaló en el mismo lugar por donde había visto entrar a Carolina el día anterior. Arribaron dos expresos de la línea del Bronx; pasó otro de Broadway y Séptima Avenida y no viéndola por ninguna parte, impaciente, miró el reloj de pulsera y pensó para su capote: "Probablemente ha intentado burlarse de mí". Sin embargo, esperó. Mientras tanto el tren de la línea del Oeste llegaba a la estación; los conductores abrieron las puertas de par en par. Entonces algo inaudito se desarrolló ante sus ojos. Un hombre de aspecto de jayan blandía un cuchillo dentro del carro. Las gentes pávidas se arremolinaban pidiendo auxilio. El brazo del homicida no paraba un segundo, tajando rostros, desventrando hombres y mujeres con una insania diabólica. A un muchacho le colgaba la piel de la cara y a través de la herida veíase al desnudo el maxilar. Una mujer grávida sufrió la incisión en el bajo vientre. Como si un hábil cirujano le hubiera practicado la operación cesárea, la criatura emergió envuelta en marejadas de sangre.

A pocos metros de distancia vió Turbay a su amiga sobrecogida de terror, inmovilizada de espanto. Un agente de policía fué abriéndose paso entre el tumulto. Con el **night-stick**, especie de clava hecha de caucho macizo, golpeó en la cabeza al hombre que se había vuelto loco. Mientras se desplomaba el insano a las eficaces embestidas del agente del orden, Amado Turbay sostenía entre sus brazos a Miss South completamente desmayada ante el tremendo espectáculo.

Alguien le ayudó a conducirla hasta la calle y a meterla en un taxi. Durante el camino la muchacha recuperó el conocimiento. Al principio no supo darse cuenta de la situación, y como si hablara consigo misma preguntó dónde estaba.

—Frente a mi casa, señorita South. Si no la ofendo permítame ofrecerle hospitalidad.

La joven puso en orden sus ideas y en un centésimo de segundo recordó la cita que la había llevado esa tarde al sitio de la tragedia. Hizo una inclinación de cabeza para significar su asentimiento, y Turbay al salir del carruaje le ofreció su brazo.

Ya en el apartamento reconoció Carolina que estaba en el estudio de un escritor. Sobre la mesa de trabajo, cuartillas, libros y periódicos. Sentada en amplia butaca junto al radiador de la calefacción hízole como buena americana preguntas sobre su ocupación y el dinero que le producía su trabajo.

Turbay ensartaba sus paradojas como lentejuelas; mantenía en vilo a su interlocutora quien sentía el sortilegio de la voz cálida de aquel hombre que se complacía en atribuirse defectos y en hacer el elogio de la locura con Erasmo de Rotterdam. La manera donosa con que hablaba de autores y de libros, movió a Miss South a pedirle que le presentara al autor del libro que leía el día anterior.

—¿Tiene una personalidad atrayente? ¿Es rubio o moreno? ¿Cuáles son sus gustos y sus inclinaciones?

—Generalmente,—respondió Amado—acercarse a conocer a un escritor equivale a perder la ilusión que nos habíamos armado. Es como si tuviéramos la humorada de poner en el álbum en vez de retratos artísticos, las radiografías de nuestras amadas. Un ser humano visto con Rayos X no es sino un esqueleto más o menos deforme. Desde luego que en literatura existen sus excepciones y las mujeres tienen sus caprichos. Eduardo Zamacois los ha descrito en las páginas de "El Seductor". ¿Sería usted capaz de querer a un hombre deforme y contrahecho?

—Bueno, no sé,—respondió Miss South dubitativa. Mejor dígame lo que opina usted de los escritores.

—Peores que nadie. "La mujer perfecta lo mismo hace literatura que comete un pecado venial; así ensaya y de paso vuelve la cabeza para ver si alguien lo advierte, a fin de que lo advierta".

Miss South fingió mirar distraída un busto de Federico Nietzche que había frente a la puerta.

—Le he oído decir hace un momento que la mejor virtud de un escritor es la autocrítica. Estamos de acuerdo. Si el hombre que trazó las páginas de esa novela recia, no hubiera necesitado de que otro le cortara a cercén la soberbia, yo no le haría una confesión paladina.

—Señora, yo soy el escritor que firma con ese pseudónimo y la tarjeta que le he dado a usted es mi verdadero nombre. Hay otro yo inconforme dentro de mí mismo que controla los desmanes que cometo inconsciente.

Miss South se levantó del sillón con aire fosco; rechazó a Turbay con dureza leonina, y éste, desconcertado por su actitud, le suplicaba la razón de aquel cambio tan súbito.

—Cualesquiera que sean sus motivos le ruego el favor de una explicación. Usted ha prometido confesarme un secreto...

—Mi caso es análogo al suyo. Yo también soy escritora y aquel hombre que desventró tantas gentes indefensas en el vagón del tren, era mi novio. Mis teorías le hicieron perder el juicio. Anoche al llegar a casa le leí muy quedo mi apólogo de la sangre: una página amarga que he debido lanzar al fuego. Su eficacia se ha puesto a prueba; pero reconozco que hasta ahora no acabo de adquirir el sentido de la autocrítica.

En la sala la luz roja de la pantalla le daba a los rostros un tinte crepuscular y sangriento.

Copyright 1929 Pallas Features Syndicate.

SI QUIERE conocer el pasado de Cuba adquiera PAGINAS DE LA HISTORIA, de Manuel Sanguily.

El Reclusorio Nacional Femenino

AL poner el título a estas cuartillas recuerdo las palabras del Doctor Clemente Inclán, cuando dijo, refiriéndose al Hospital de Avanzados, en construcción para los tuberculosos,—con esa clara visión que el Doctor Inclán tiene, de los hombres y de la vida, con esa, su admirable serenidad—: "No llamemos Hospital de avanzados, a lo que debe llamarse Clínica-Hospital o también, Hospital de especializados, donde cada enfermo va a ser sometido al tratamiento que su mal, reclame. Dejemos a los pobres enfermos la ilusión de que van a curarse, aunque no sea así. Y decir Hospital de avanzados, es decir antesala de la muerte..."

Como el Doctor Inclán, el Doctor Israel Castellanos, dice: "No llamemos Cárcel ni penal a la prisión de mujeres, llamémosla, Reclusorio". Y ésto, a mi ver, no es solamente piadoso sino científico.

En las grandes tareas por la evolución social, la perfecta compenetración de la ciencia y de la piedad, ha logrado escalar las cumbres, ya que la evolución ha sido progresiva y con éxito para las colectividades.

Y si algún auxiliar poderosísimo tiene la Ciencia, es la verdadera piedad.

Dejad a la Ciencia que penetre en los penales, del brazo de la piedad y veréis entonces, que maravillosa transformación se opera en el delincuente.

Dejad a la Ciencia que estudie profundamente el cuerpo y el alma del recluso. Y dejad a la piedad que seque las lágrimas y provoque sonrisas... La obra será completa.

El Reclusorio Nacional Femenino, ideal del General Machado y de cuantos se interesan por estos grandes problemas sociales, será en no lejano día, una realidad magnífica.

Asombra y consuela la estadística de mujeres delincuentes, de Cuba. Asombra, porque en relación con la población de la Isla y también en relación con la población penal masculina, acusa una cifra insignificante. Consuela, porque, pese al cosmopolitismo, que tiene a veces tan nociva influencia y pese a la libertad de que goza nuestro sexo, propios y extraños tendrán que reconocer como viven en el alma de la cubana, los sentimientos de sacrificio y de resignación, aunque el medio ambiente, no sea bastante propicio a su desarrollo, como el cristianismo, esa flor de todos los climas y todas las latitudes, es dique, capaz de contener las pasiones más impetuosas...

El Reclusorio Nacional Femenino es un viejo ideal también de las Damas Isabelinas y por él vienen laborando sin descanso.

No es posible que un gobierno realice por sí solo todos estos hermosos ideales de mejoramiento. No hay gobierno en el mundo que pueda realizarlos.

Pero la acción social bien inspirada es fuerza prodigiosa para la consecución de estos fines de engrandecimiento patrio.

Las Damas Isabelinas no señalan deficiencias que las autoridades conocen y lamentan, sino que convencidas de que aquellos se deben a lo exíguo del presupuesto en relación con la población penal femenina, tratan de cooperar en la medida de sus fuerzas a la labor regeneradora de las reclusas, que es algo harto difícil dadas las condiciones de la prisión. Y lo hacen mientras llega el momento de que el asunto tenga una feliz solución. Y esta es obra de verdadero nacionalismo.

Y cuando la ciencia y la piedad en sus trabajos profundos de investigación y de análisis, escriban la verdad sobre el alma de la mujer delincuente y la ley proceda en consecuencia; cuando la penitenciaría sea modelo en su clase, la delincuencia femenina en esta tierra, será el asombro del mundo.

Y es una aspiración legítima y noble el querer mostrar como una de nuestras grandezas morales, que la mujer cubana es fuerte, es pura, es generosa y que fiel a las virtudes seculares de su estirpe, cuando el peligro y las tentaciones la cercan y la amenazan, se atalaya en los viejos moldes, pese a las corrientes modernas que parecen dominarlo todo...

Consuelo Morillo de Govantes.

Servicio Civil

POR ANTONIO ESCOBAR

EN los primeros tiempos de esta República, cuando un partido subía al poder no cambiaba más que el alto personal: Presidente, Vicepresidente, Secretarios y algunos funcionarios de los Departamentos. Al resto, a la gente del medio y de abajo, que era la mayoría, no se le tocaba; lo mismo que se hace en muchas de las naciones europeas.

Si se hubiera perseverado en esta conducta de no llevar la política a las oficinas, los Estados Unidos habrían tenido desde hace largos años, una administración perfecta. La situación varió radicalmente con la elección de Jackson para Presidente en 1828. Y a propósito de este general y **politician**, ahora, cuando ha habido en Washington una cuestión de etiqueta sobre el puesto que correspondía a la hermana del Vicepresidente en los banquetes, encaja el recordar que Jackson estableció una etiqueta fácil amable y que no planteaba problemas.

Llegado el momento de ir al comedor, el Presidente daba el brazo a la señora que tenía más cerca y la sentaba a su lado; y también hacían esto los demás caballeros, a ninguno de los cuales se les designaba asiento.

Jackson dijo que "el botín pertenecía a los vencedores" y que por lo tanto sus correligionarios, vencedores en las elecciones, tenían derecho a ocupar todos los empleos públicos. De entonces data el quita y pon en las oficinas, al cual no se dió importancia por largos años; quita y pon que ha existido en el servicio federal como en el de los Estados. No comenzó a causar alarma hasta el último tercio del siglo pasado.

Entonces aparecieron dentro y fuera del Congreso, reformadores que pedían la inamovilidad de los empleados. No se ha intentado establecerla total y de golpe, porque esto sería imposible, sino ir por grados. Algo se ha adelantado; pero la situación sigue dejando bastante que desear.

Así consta en un reciente documento autorizado: la Memoria anual del Consejo de la Liga Nacional para la reforma del Servicio Civil.

No existe la inamovilidad más que en 9 Estados de los 48 que tiene la República, y solo algunos centenares de Municipios la tienen. Cuanto al Gobierno federal si bien es cierto que se ha adelantado no la hay en el 25 por ciento del personal, que se compone de seiscientos mil individuos entre hombres y mujeres.

El Presidente de la República está autorizado para disponer que a cierto número de empleos se apliquen las llamadas "reglas del Servicio Civil"; esto es, que esos empleos sean provistos previo examen; pero éste no basta para obtener plaza; solo sirve para probar capacidad; con los aprobados se forma una lista; y en ella toma el Secretario del Departamento los sujetos que han de ocupar los puestos.

No está obligado a nombrar el primero de la lista; cosa de la cual se queja con razón, en su Memoria, la Liga Reformista, y pide que se restablezca la disposición por la cual se nombraba al primero de la lista. Ahora lo es el que tiene influencia.

Y aquí será bien repetir algo que un periódico dijo hace pocos años y que no carece de gracia:—Para obtener los empleos inferiores del personal diplomático, hay que someterse a examen. Entre los examinados y aprobados, hay demócratas y republicanos. ¿en qué consiste que, cuando gobierna el partido republicano solo sirven para Secretarios los republicanos y que cuando el partido que gobierna es el democrático todo el talento diplomático es acaparado por los jóvenes demócratas?

Este método es tan defectuoso como aquel de las ternas para Cátedras que había en España. El tribunal de exámenes hacía una lista de tres nombres que sometía al ministro de Fomento el cual elegía entre ellos el catedrático. Esto se acabó en el reinado de Alfonso XII cuando en el primer gobierno liberal entró Albareda como Ministro de Fomento.

Del Presidente Hoover, que es un hombre de ciencia, se espera que vaya más lejos que sus antecesores, en lo de hacer inamovibles los empleos; no los hará todos, seguramente, pero con que añada unos cuantos millares a los comprendidos en las reglas del Servicio Civil, se habrá dado un paso más hacia adelante.

El Presidente de la Liga, Mr. Jorge Mc Areny, ha propuesto que todos los funcionarios, excepto los Secretarios y los Subsecretarios de Departamento, sean inamovibles, y nombrados por su capacidad y no por el favor —**patronage**—político. Eso es lo que existe en la Gran Bretaña y en otras naciones europeas, donde, cuando sobreviene un cambio de Gobierno, se van los Ministros y los Subsecretarios y se quedan todos los demás funcionarios de Director General para abajo. En la Gran Bretaña hay en los Ministerios más importantes, un Secretario Permanente, gran perito y veterano administrativo, que con su saber saca de apuros al Ministro, si este carece de experiencia en su Departamento.

Y sin embargo en todas esas naciones hay partidos y elecciones; para ganarlas no se ofrecen empleos; con éstos no se recompensan servicios políticos, más que por arriba, dando Ministerios y Subsecretarías a los hombres de talento o de influencia de los partidos.

Lo que allá se hace, se hará algún día en los Estados Unidos. Es asunto de tiempo y de propaganda. Cuando aquí se comenzó a pedir la reforma del Servicio Civil, se echaron a reir los hombres "prácticos" y pronosticaron que "eso nunca se vería". Han pasado los años; y ahora vemos que el 75 por ciento del personal federal es inamovible. Ya no resta más que un 25.

Nueva York, Mayo de 1929.

FECHAS DE NUESTRA AMERICA

25 de Mayo 1810

LA REVOLUCION EN LA ARGENTINA

NADIE puede negar que los argentinos madrugaron para obtener su independencia, pues mucho antes de que aclarase el día 25 de Mayo de 1810, ya había grupos armados en las aceras e inmediaciones de la Plaza Mayor de Buenos Aires.

Estos grupos fueron engrosando con el día. Estaban dirigidos por French y Beruti, y se proponían exigir del cabildo abierto que se estaba celebrando desde el 22, que fuera aceptada la renuncia del virrey y que se nombrase una junta que asumiese el mando sin contar para nada con España.

Al organizar los grupos de patriotas, se hizo necesario darles algún distintivo. Entonces French adquirió en la tienda más cercana varias piezas de cintas azules y blancas, y se hicieron moñas. Estas moñas dieron origen a la bandera argentina.

El cabildo quiso oponerse a los deseos del pueblo y llamó a los jefes militares, pero éstos no lo secundaron. El coronel don Juan Alvarez de Arenales, español, fué de los más resueltos en favor de la independencia.

Entonces el último virrey del Río de la Plata, don Baltasar Hidalgo de Cisneros, firmó su renuncia; y en el primer buque que zarpó del puerto fué embarcado para Canarias y la Península.

Beruti presentó una lista de patriotas para formar una junta bajo la presidencia de Saavedra. Entre las aclamaciones del pueblo esta Junta prestó solemne juramento y se hizo cargo del gobierno de todo el virreinato.

Así sin derramar una sola gota de sangre, se consumó la revolución en la primera de las naciones de Hispano América.

M. R. Maribona Viña.

La Habana, Mayo 1929.

NOVELISTA

(Por TIBURCIO CASTAÑEDA)

Parecería difícil encontrar un nuevo aspecto en las múltiples tendencias de ese hombre singular que llenó con sus proezas militares los últimos años del siglo 18 y los primeros del 19, para ser luego vencido en Waterloo y vivir prisionero hasta su muerte en Santa Elena.

Pero ahora se ha descubierto en Polonia el manuscrito de una novela titulada "Clisson y Eugenia", que ha despertado un interés considerable en todos aquellos que la han leído y que va a ser publicado en breve al decir de la Revista de Ambos Mundos, de París.

Desde el año de 1822, el siguiente a la muerte de Napoleón I, en Santa Elena, esa novela pasó al Archivo de un noble polaco, el Conde de Dzlalyssky, que compró el manuscrito de esa novela al Doctor Antommarchi, médico que fué, como es sabido, de Napoleón en Santa Elena, y el que al morir Napoleón se quedó con algunos documentos que pertenecían al Emperador y sacó además la mascarilla de éste en yeso.

Como se verá a continuación, el personaje masculino de esa novela es Clisson, en el que Napoleón ha querido reproducir algunos trazos de su propia vida.

"Clisson dice Napoleón, nació para la guerra, y meditaba sobre el arte militar cuando otros jóvenes de su edad estaban en la escuela y miraban alborozados a las jovenzuelas.

Desde que pudo llevar armas y usarlas en la lucha, todos los pasos de su vida fueron guiados por el instinto militar.

La suerte le favoreció en la lucha armada y las victorias que obtuvo sobre los enemigos de su Patria, dieron a conocer su nombre, que aunque de origen extranjero, parecía de dejo colonial francés, Clisson.

Las victorias que obtenía Clisson se sucedían con rapidez y su nombre lo repetían los franceses, como el del conciudadano esforzado nimbado por constantes victorias.

Pero su fama no era para él motivo de felicidad, plácida y sin interrupción, porque su alma se veía perturbada por la envidia y la calumnia; esas bajas pasiones asaltaban su reputación y lo hacían ver como un vulgar ambicioso que no pensaba siquiera en el porvenir glorioso de su Patria.

Y así la grandeza de su alma la calificaban sus enemigos de pura vanidad, y su energía se la representaban como simple vanidad.

Disgustado Clisson con sus propios triunfos que tanta vejación producían en sus enemigos, examinó todos los hechos salientes de su carrera y se convenció de que no era dichoso, pero que había recogido gran fama.

La guerra y la destrucción, pensó Clisson, son contrarias a la naturaleza humana, y sólo producen remordimientos.

De modo que pensó en abandonar la guerra y la destrucción que la acompañaba..

HABLA NAPOLEON DEL AMOR POR EUGENIA.

Se retiró Clisson-Napoleón al campo, y miraba embelesado cómo al romper el día se disipaban los celajes al contacto de los rayos del Sol, cómo éste daba vida y calor a todos los séres y plantas que se entrelazaban para vivir a impulsos de los destellos de la divinidad, hasta que la luna después del crepúsculo vespertino arrojaba una luz plateada sobre las plantas y las flores.

Esa melancolía era al principio del siglo 18, descripción obligada de todo autor que con su pluma hacía revivir la naturaleza.

Clisson-Napoleón encontró en el camino de su vida dos mujeres, Amelia y Eugenia.

Eugenia, dice Napoleón, era como el gorjeo de un ruiseñor: otras veces parecía una llama que iba a incendiar el corazón de Clisson-Bonaparte, una pasión digna de los héroes.

¿Sería el amor de Josefina este último que pinta el Embajador?

Porque el otro, el de la actriz Mademoiselle Mars, era sólo la miel de una flor que libaba el gran Emperador en el intervalo de una discusión en un Consejo de Ministros.

Y así hubo de decirse de Josefina Beauharnais que tanto hizo sufrir a Napoleón en Italia, con otros amores.

Se casaron Clisson-Napoleón y Eugenia (Josefina) y tuvo Clisson que ir a la guerra, y mientras se batía en ella, uno de sus oficiales, Berville, fué enviado a Eugenie por Clisson para decirle que estaba herido y para acompañarla mientras él se restablecía de la herida.

Berville y Eugenie se prendaron entre sí y...las cartas de Eugenia a Clisson iban siendo menos frecuentes y más cortas, y concluyó Eugenia por no escribir más a Clisson.

Casi todos los que han leído la Historia detallada de Napoleón I se habrán convencido de que los amores de Josefina en Italia dieron al traste con el amor que Napoleón le tenía, y de que si Napoleón se casó con María Luisa y repudió a Josefina, fué por los amores de ésta en Italia y no porque Josefina no tuviera sucesión.

Y tan es esto así que cuando escribe Clisson-Napoleón la descripción de una batalla después de los amores de Josefina con el oficial, dice así:

"Son ya las dos de la madrugada; la batalla va a empezar; todo está preparado para la muerte. ¡Cuántos hombres, dice Clisson-Napoleón, adoran la vida y desean conservarla. Yo soy el único que desea morir, porque fué Eugenia la que me enseñó a amar la vida!

¡Adiós, Eugenia! exclama Napoleón en su novela; tú, a quien escogí como árbitro de mi vida. Solo tengo 26 años y he agotado los breves placeres de la fama. ¡Adiós! Tu recuerdo desgarra mi corazón. ¡Vive dichosa y no pienses en el desgraciado Clisson que ha sido víctima de la gloria y del amor!

Eugenie se casó después con Bernadotte; y Napoleón aunque nunca volvió a verla, hizo que su marido Bernadotte fuese nombrado Príncipe Real de Suecia; y Eugenio nunca quiso que la presentasen a la Emperatriz, a quien llamaba "la vieja".

Es sabido que Bernadotte se unió a los enemigos de Francia, formando parte de la coalición Anglo-Rusa. Después de ser coronada Eugenia Reina de Suecia, sobrevivió muchos años a Napoleón.

Esa novela manuscrita de Napoleón I, se publicará.

Después que Napoleón hubo escrito esa novela patética, volvió a tener enorme influencia en Francia y en el mundo.

El texto completo de Clisson y Eugenie, será publicado por Monsieur Simon Askenay, con los demás manuscritos de Napoleón, hallados en Kornik.

El volumen no tendrá más que 34 páginas, llevando las armas imperiales de Napoleón en la cubierta.

De la autenticidad de la escritura respondió el Duque de Bassano, devoto amigo de Napoleón y su Ministro de Estado, y también el Conde de Montholon, testamentario de Napoleón. Les fué presentado a ambos por el Conde de Dzialynsky en 1822, y declararon que era la escritura de mano del Emperador.

Once documentos más forman parte de los libros de Kornik hasta el número de 14, de los cuales tan sólo 4 fueron dictados por el Emperador a su Secretario, y llevan al margen algunas notas de letra del futuro Emperador.

FENOMENOS ETNOGRAFICOS

POR LUIGI BARZINI

A propósito de la nueva discusión sobre el problema inmigratorio, es interesante notar las preocupaciones demográficas que se están levantando en los altos círculos americanos. Quizás en ningún país como en los Estados Unidos la acción del Fascismo, con respecto a la familia y la raza, se sigue tan atentamente en los círculos más competentes.

Aunque se han hecho referencias a la reacción del Maletusianismo y a los principios impuestos en los recientes años como regla soberana de la política demográfica.

Estas nuevas preocupaciones se derivan de la creciente esterilidad de las aristocracias técnica y social que se precian de los derechos de nacionalidad americana.

Cuando se discuten los Estados Unidos es necesario distinguir entre la ciudad y el campo, entre las calles y las fronteras y entre Wall Street y Main Street. Cuando se habla de ciudades americanas uno tiene que guardarse de usar términos de comparación europea, y es necesario distinguir la diferencia entre una ciudad y un grupo de casas.

Este grupo de casas de acuerdo con diferentes puntos de vista—son fragmentos de la inmensa metrópolis. Algunas veces componen una aldea, con todas las características de la vida rural. Aislando algunos de estos grupos de casas en el mismo Nueva York, sería muy difícil decir donde termina la ciudad y donde empieza el campo. A unos pasos de Broadway es posible ver escenas campestres que no se ven ni en los campos mismos.

Como en una exposición etnográfica, uno puede hacer un viaje alrededor del mundo con sólo dar una vuelta. Sin embargo, la ciudad crecee, uniformando la masa a ciertas reglas colectivas y a ciertas direcciones que tienen enorme influencia hasta en la vida privada de las personas más inasumibles.

La ciudad está irradiando en el campo, y entre las clases medias las bellas tradiciones de las familias precursoras están declinando. Si de las clases medias uno va a las clases superiores, encuentra que el cambio de la vida americana desde el centro moral está pasando rápidamente hasta provocar una grave falta de equilibrio. Ahora Norte América en general, por sus diferencias internas, que hemos notado, está manteniendo un grado suficiente de vitalidad demográfica, en ciertas clases. En otras categorías sin embargo se notan impresionantes fenómenos críticos, en las clases controladoras especialmente, en donde la natalidad está disminuyendo constantemente. Las causas son muchas, pero el resultado uno.

La parte de la población que se cree más pura y más homogénea sufre considerables pérdidas cada año.

Los divorcios y el control de la natalidad se practican con entusiasmo entre las clases altas, y estas prácticas se reflejan en las estádisticas de los nacimientos, cuya cuota está disminuyendo especialmente entre las familias de alcurnia.

En contraste con la esterilidad de los aristócratas tenemos la fecundidad de los inmigrantes, especialmente los de origen mediterráneo y de religión católica. En algunos Estados está clase contribuye un 60 por ciento de los nacimientos.

Este fenómeno puede dar una idea del complejo problema demográfico de los Estados Unidos, en donde la población extranjera es tan importante y en donde los grupos que controlan quieren mantener su propia posición histórica, no sólo en autoridad sino también en número.

Un análisis de la situación puede ser útil para demostrar que la presente ley de inmigración ha sistematizado temporalmente un problema vital para el futuro de los Estados Unidos. Es exagerado o injusto decir que la familia americana está en completa desilución, pero es sin duda muy cierto que algunas familias de origen anglosajón están pasando por una crisis que amenaza alterar el ajuste de los varios elementos étnics que forman la población de los Estados Unidos, aun cuando la entrada de nuevos inmigrantes quedará definitivamente en el futuro.

Nueva York Mayo de 1929

Copyright 1929 By Pallas Features Syndicate.

M.E.C.D. 2016

GRIMES SE ANOTO SU SEPTIMO TRIUNFO CONSECUTIVO DERROTANDO A LOS ROJOS DEL CINCINNATI

El Gran Pitching de Clarence Mitchell Puso a los Cardenales en el Primer Lugar

ENTUSIASMA A LOS FANATICOS LA PELEA ESTELAR DE MAÑANA ENTRE ARA Y LA PAZ

El vasco-aragonés peleará con el Campeón de Cuba del peso mediano, dándole varias libras de handicap.—En el semi-final se batirán Tiberio y Ortega; excelente todo el programa

Mañana hemos de ver en acción al vasco aragonés Ignacio Ara frente al boxeador más peligroso que pudiera presentársele en Cuba, José de la Paz Fernández, campeón nacional de los pesos medianos. En su primera salida al ring de la Arena Colón, puso de manifiesto el boxer español cuanta es su habilidad boxística, su resistencia y elegancia en el varonil sport. En ese encuentro, con un hombre de muchas más libras, Raul Rojas, pegador cubano muy recio, perdió Ignacio Ada por golpe foul, quedando por lo tanto desanimados los fanáticos con el resultado.

En el segundo match, que fué con Enrique Ponce de León, un peso welter de mucho punch, pero que se encuentra casi ciego del ojo derecho, venció Ara por knockout de manera fácil, cogió los mangos bajitos, como solemos decir por estos gredales. Pero en esta ocasión, la que se le presenta mañana con el formidable José de La Paz, las cosas varían por completo, al extremo que vemos bastante difícil el triunfo del vasco-aragonés, pues no solamente tendrá que batirse con un boxeador experimentado, que también con un hombre que le ha de llevar bastantes libras de ventaja.

Hemos de convenir, sin embargo, que Ara es un boxeador que viene a la Habana en busca de cartel, ya lo hizo en los rines de norteamérica donde puso muy en alto las sedas vasco-aragonesas, por eso que su manager, el francés Dupré, pone esta carta (la de La Paz) sobre la mesa. Dupré está seguro, según nos ha manifestado con la mayor firmeza, que el triunfo en la noche de mañana le ha de sonreir a su ahijado Ignacio "será una demostración de las que no dejan lugar a dudas", declara el manager, "quiero que Ara dé ese handicap para que los fanáticos habaneros sepan de una vez las condiciones de este boxeador, que no es un pugilista de prensa, sino de ring".

EL SEMI FINAL CALIENTE

Y como si fuera poco el star bout que ofrece Pepe Couce a la afición, el experto y popular promotor ha concebido un espléndido match semifinal, como sabrosa introducción a la gran pelea de la noche, este tendrá lugar, entre Saturnino Tiberio, el ídolo de Regla, y Alcibiades Ortega, el Habana y Almendares de los semifinales, para que los fans se hagan la boca agua.

Los preliminares serán los siguientes:

Luis Aguiar vs. Jimmy Flynn, a seis rounds.

Pancho López vs. un titulado Uzcudum, a cuatro rounds.

Alberto Valles vs. Miguel Andrade, también a cuatro.

En definitiva, un programa de Couce-Etchegoyen muy de acuerdo con los señalados días de fiestas que corremos.

Grimes continúa sin perder un juego. Ayer derrotó al Cincinnati

El artista del spitball tiene ya anotadas con ésta siete victorias consecutivas

PITTSBURGH, mayo 23. (AP) La victoria del Pittsburgh sobre Cincinati por 6 a 3 en el segundo juego de la serie fué una de "sietes".

Lloyd Waner puso el juego en el saco por los Piratas cuando bateó un triple en el séptimo inning, anotando dos corredores. Fué al séptima derrota seguida de los Rojos y la séptima victoria consecutiva de la temporada para Burleigh Grimes que pitcheó por los Corsarios.

El artista del **spitball** no ha perdido un juego este año. Rixey comenzó por el Cincinnati, pero estuvo totalmente falto de control dando cinco transferencias en siete innings que produjeron cuatro carreras siendo relevado por Kemmer en el octavo. Kemmer cedió su puesto a May.

CINCINNATI

	V.	C.	H.	O.	A.	E.
Critz, 2b.	4	0	1	4	6	0
Purdy, lf.	3	1	1	1	0	0
Kelly, 1b	4	0	1	11	0	0
Walker, rf.	3	0	1	2	0	0
Dressen, 3b.	4	0	1	0	0	0
Swanson, cf	2	1	0	1	0	0
Ford, ss.	3	0	0	4	4	1
Gooch, c.	4	0	0	1	2	0
Rixey, p	2	0	1	0	1	0
Allen (1)	1	1	1	0	0	0
Kemner, p.	0	0	0	0	0	0
May, p.	0	0	0	0	0	0
Totales	30	3	7	24	16	1

(1) Bateó por Rixey en el octavo.

PITTSBURGH

	V.	C.	H.	O.	A.	E.
Adams, 3b.	3	0	0	2	4	0
L. Waner, cf.	4	0	2	4	0	0
Comorosky, lf.	4	0	0	0	0	0
Grantham, 2b.	4	1	2	1	4	0
Bartell, ss.	3	0	2	3	6	0
P. Waner, rf	4	1	1	2	1	0
Sheely, 1b.	2	2	1	13	1	0
Hargreaves, c	3	1	2	0	1	0
Grimes, p.	1	1	0	0	4	0
Totales	28	6	10	27	21	0

Anotación por entradas

Cincinnati . . . 110 000 010— 3
Pittsburgh . . . 000 020 22x— 6

Sumario

Empujadores: Kelly; Rixey; Adams L. Waner 3; Purdy; P. Waner; Sheely.—Two base hits: Purdy; Hargreaves.—Three base hits: Bartell 1; Waner. — Sacrifices: Swanson; Grimes; Adams; Purdy; Bartell.—Double plays: Critz, Ford a Kelly; Ford a Critz a Kelly.—Quedados en bases: Cincinnati 5; Pittsburgh 6—Bases por bolas: Rixey 5; Grimes 2.—Struck outs: Rixey 1.—Hits a los pitchers: Rixey 6 en 7 innings; Kemner 3 en 1 1|3; May 1 en 2|3.—Dead ball Grimes a Swanson.—Pitcher perdedor: Rixey.—Umpires: Jorda; Klem y Magerkurth.—Tiempo: 1.47.

Elia de Alvarez y Kea Bouman Ganaron en Doubles a la Wills

La tennista española dominó a la tesonera Miss Wills, quien sufrió su primer derrota en Europa con scores de 8-6 y 6-4.—Tilden y Hunter en los dobles masculinos.—La Wills ganó

(Por THOMAS T. TOPPING, de la Associated Press)

PARIS, Mayo 23. (AP.)—La vivaracha Sta. Elia de Alvarez dominó a la tesonera Miss Helen Wills, conocida por "la de la cara de poker" en un brillante match de dobles de tennis, gracias en gran parte al sensacional juego de la jugadora española. Miss Wills y Miss Cross, primera y tercera en la lista de mérito femenina de los Estados Unidos fueron eliminados en los cuatro-finales de los dobles femeninos de los campeonatos franceses, por la española del jersey rojo y su compañera la holandesa Mlle. Kea Bouman.

La derrota que es el primer percance de Miss Wills en Europa fué en sets consecutivos por 8-6; 6-4.

La Sta. de Alvarez adivinó con certeza la mayoría de las veces varaindo su juego mientras Helen jugó sus cartas por el valor exacto que tenían. Las otras dos contendientes eran aproximadamente iguales, de manera que el triunfo dependió hoy de la superioridad de la estrella española sobre la campeona americana en el juego de dobles.

El día fué desastroso para Miss Cross pues acoplada con Wilbur Coen de Kansas City perdió contra Mrs. Phoebe Watson y J. C Gregory de Inglaterra por 6-4; 4-6; 6-3.

Estas dos derrotas dejaron a Tilden y Hunter en los dobles masculinos y a Miss Wills y Hunter en los mixtos como únicos representantes de los Estados Unidos.

Miss Wills más tarde con Hunter avanzó en los dobles mixtos a costa del team francés moderadamente fuerte de Mlle Adeline Neufeled y Roger Danet por 6-1; 6-4.

Otro partido en que jugó una americana fué el de Miss Morrill y el barón de Morpurgo contra Miss Dorine Colle de Sud Africa y Paul Fenet de Francia, batiéndolos por 6-4; 6-4.

Mitchell llevó al San Luis al primer lugar de la Liga Nacional

Derrotó a los Cubs en el primer juego de la serie de tres con anotación de 6 x 3

SAN LUIS, mayo 23. (AP)— Los Cardenales jugaron base ball de calibre de campeones hoy y ocuparon el primer lugar en la Liga Nacional al derrotar a los Oseznos por 6 a 3 en el primer juego de una serie de tres. Los Cardenales están ahora a medio juego delante del Chicago.

El veterano Clarence Mitchell permitió a los visitantes once hits, pero estuvo muy eficaz en los momentos de apuro. Andy High fué el as del San Luis al bate dando hits, incluso un jonrón en el primer inning con uno en base.

Roger Hornsby no dió un solo hit en su primer aparición de la temporada en ésta.

CHICAGO

	V.	C.	H.	O.	A.	E.
Mc Millan, 3b.	4	0	0	1	2	0
English, ss.	5	2	4	1	3	0
Cuyler, rf.	5	0	2	2	0	0
Hornsby, 2b	3	0	0	1	4	0
L. Wilson, cf.	2	0	0	2	1	1
Stephenson, lf	4	1	1	0	0	0
Grim, 1b	4	0	2	15	0	0
Gonzales, c.	4	0	2	2	0	0
Blake, p	3	0	0	0	1	0
Bush, p	0	0	0	0	0	0
Nehf, p	0	0	0	0	0	0
Beck (1)	1	0	0	0	0	0
Totales	35	3	11	34	11	0

(1) Bateó por Blake en el octavo.

SAN LUIS

	V.	C.	H.	O.	A.	E.
Douthit, cf.	4	1	0	3	0	0
High, 3b.	4	2	3	0	4	0
Frisch, 2b.	4	0	1	2	5	0
Bottomley, 1b	3	0	1	13	1	0
Roettger, lf.	4	0	0	0	0	0
Holm, rf.	4	0	1	2	0	0
Gelbert ss.	3	0	0	4	3	0
J. Wilson, c.	2	2	1	3	1	0
Mitchell, p.	3	1	2	0	2	0
Totales	31	6	9	27	16	0

Anotación por entradas:

Chicago . . . 000 110 100—3
St. Louis . . . 200 011 02x—6

Empujadores: High, 4; Mitchell, Bottomley, Hornsby 2, Grimm.

Two base hits. Firsch, English, Grimm.

Three base hits: Mitchell.

Home runs: High.

Sacrifices: J. Wilson, Hornsby

Double plays: Hornsby y Grim, Gelbert, Frisch y Bottomley

Quedados en bases: Chicago 9, St. Louis 9.

Bases por bolas: Blake 6, Bush 1, Mitchell 3.

Struck out: Mitchell 1.

Hits a los pitchers: Blake 1 en 7; Nehf 1 en 1.3; Bush 1 en 2.3.

Pitcher perdedor: Blake.

Umpires: Moler, McLaughlin y Hart

Tiempo: 2.02.

DOS JUEGOS LE GANO EL FILADELFIA A LOS SENADORES CON SCORE DE 9 POR 8

En el primer juego los Senadores tenían una ventaja de ocho carreras y en el segundo match dos veces se fueron delante.—Bluege bateó un jonrón en cada juego.

FILADELFIA. Mayo 23. (AP)—Los Atléticos mostraron su superioridad al bate sobre los Senadores en ambos juegos de un double-header por el mismo score de 9 a 8 llegando su racha de victorias a ocho juegos seguidos.

Los de Mack vencieron al Washington a pesar de la ventaja de 8 a 0 que lle llevaban los Senadores en el primer juego cuando batearon a Hadley y a sus sucesores para hacerles ocho carreras en el cuarto inning. Bing Miller fué el que dió el golpe de gracia en el siguiente inning cuando le bateó al pitcher Paul Hopkins su tercer jonrón de la temporada.

El segundo juego estuvo indeciso tomando los Senadores la delantera en dos ocasiones y no se decidió hasta que el Filadelfia no anotó dos carreras en el octavo que rompieron un empate a 7.

Bluege bateó también un cuadrilateral en cada juego y Goslin dió su séptimo del año en el segundo encuentro con dos en bases.

WASHINGTON

	V.	C.	H.	O.	A.	E.
Myer, 3b.	4	2	1	1	2	0
Rice, rf.	4	2	3	0	0	0
Goslin, lf.	5	2	2	3	0	0
Judge, 1b.	4	1	1	7	1	0
West, cf.	4	1	1	0	0	0
Bluege, 2b.	3	2	2	2	0	0
Tate, c.	2	0	0	3	0	1
Ruel, c.	2	0	0	5	0	0
Cronin, ss.	3	0	1	3	[illegible]	0
Hadley, p.	2	0	0	0	0	0
Burke, p.	0	0	0	0	0	0
Hopkins, p.	1	0	0	0	1	0
Barnes, (1)	1	0	0	0	0	0
Campbell, p	0	0	0	0	1	0
Totales	35	8	11	24	11	1

(1) Bateó por Hopkins en el 8o.

ATHLETICS

	V.	C.	H.	O.	A.	E.
Bishop, 2b.	2	1	1	5	2	0
Haa, cf.	5	1	1	2	0	0
Cochrane, c.	1	0	1	0	0	0
Perkins, lf.	3	1	1	3	0	0
Hale, 3b.	3	1	2	1	1	0
Foxx, 1b.	4	1	1	7	0	0
Miller, rf.	4	2	3	3	1	0
Dykes, ss.	4	1	1	2	0	0
Earnshaw, p	0	0	0	0	0	0
Shores, p.	1	0	0	0	4	0
French, (2)x.	1	1	1	0	0	0
Ehmke, p.	2	0	0	1	0	0
Totales	34	9	12	27	9	0

(2) bateó por Shores en el 4o.

Anotación por entradas

Washington . . . 620 000 000—8
Philadelphia. . . 000 810 00x—9

Empujadores: Goslin 2, Judge 2, Bluege 3, Miller 2, Dykes, French 2, Haas Hale 2 Two base hits: French. Home runs: Buege, Miller Base robada: French. Sacrifices: Judge. Double play: Myer, Blue y Judge, Perkins y Bishop, Miller And Foxx: Campbell, Bluege Cronin y Judge. Quedados en bases: Washington 5, Philadelphia 6. Bases por bolas: Hadley 2, Burke 1, Hopkins 2, Earnshaw 1. Shores 2. Struck out: Hadley 3, Hopkins 2, B. Ehmke 2. Hits: a los pelehers: Hadley 7 en 3 innings, (salio sin out ne el 4o.;) Burke 1, en cero innings, (le pitcheó a dos bateadores); Hopkins 3 en 4 innings, Campbell 1 en un innings Earnsham 3 en cero innings, (salió sin out en el 1o.); Orwoll 2 en cero innings, (le pitcheó a dos bateadores); Shores 2 en 4 innings, Ehmke 4 en 5 innings. Dead ball: Shores a Bluege. Wild pitch: Earnsham. Pitcher ganador: Ehmke, pitcher perdedor: Hopkins. Tiempo: 2:06.

WASHINGTON

	V.	C.	H.	O.	A.	E.
Myer 3b.	5	1	1	1	0	0
Rice rf.	5	1	2	2	0	0
Goslin lf.	4	2	2	1	0	0
Judge 1b.	3	1	1	14	0	0
West cf.	3	0	0	1	1	0
Gooch (1)	1	0	0	0	0	0
Barnes cf.	0	0	0	0	0	0
Bluege 2b.	3	2	2	1	3	0
Ruel c.	4	0	2	3	0	0
Spencer (2)	0	1	0	0	0	0
Cronin ss.	4	0	3	1	4	0
Brown p.	2	0	0	0	3	0
Stewart (3)	1	0	0	0	0	0
Campbell p.	0	0	0	0	0	0
Marberry p.	0	0	0	0	0	0
Hayes (4)	1	0	0	0	0	0
Totales	36	8	13	24	11	0

(1) Bateó por West en el 8o.
(2) Corrió por Ruel en el 9o.
(3) Bateó por Brown en el 7o.
(4) Bateó por Marberry en el 9o.

PHILADELPHIA

	V.	C.	H.	O.	A.	E.
Bishop 2b.	4	1	1	3	2	0
Haas cf.	4	1	0	1	0	0
Cochrane c.	5	1	1	4	2	0
Simmons lf.	4	2	4	2	1	0
Hale 3b.	3	1	0	2	2	0
Foxx 1b.	2	1	1	11	0	0
Miller rf.	4	2	3	0	0	0
Dykes ss.	3	0	1	4	3	0
Walberg p.	4	0	2	0	4	0
Totales	33	9	12	27	14	0

Washington . . 020 130 011— 8
Philadelphia . 013 120 02x— 9

Empujadores: Cronin, Ruel, Bluege 2, Goslin 3, Hayes, Foxx 3, Cochrane Simmons 2, Walberg 2, Bishop.

Two base hits: Judge, Simmons 3, Foxx, Cronin.

Home runs: Bluege, Goslin.

Sacrifices: Hale, Foxx, Judge, Bishop.

Double plays: Dykes and Foxx.

Quedados en bases: Washington 3, Philadelphia 6.

Bases por bolas: Brown 1, Walberg 1, Marberry 2.

Struck out: Brown 1, Walberg 1.

Hits a los pitchers Brown 10 en seis innings; Campbell 1 en 1 inning; Marberry 2 en 1 ininng.

Pitcher perdedor: Marberry.

Umpires: Owens, Campbell y Geisel.

Tiempo: 1:50.

El Boston es la masa de los Yankees; ayer le volvieron a ganar

Desde el día 10 de mayo el New York no le ha ganado más que a los Red Sox

BOSTON, mayo 23 (A. P.) — Los Yankees continuaron su racha de victorias contra los Medias Rojas, el único team que han vencido desde el diez de mayo, ganando el primer juego de una serie de cinco por 7 a 6. Los campeones del mundo cometieron cinco errores.

Ruth bateó su octavo cuadrangular del año en el quinto con Milton Gaston en el box y las bases vacias. Lyn Lary que jugó espectacularmente en el short, complementó su labor con su segundo jonrón, un single y dos transferencias en cuatro veces al bate y anotó tres carreras.

Miller Huggins hizo juegos malabares con el orden al bate de los Yankees en un intento de romper su mala suerte; pero el juego parecía perdido para los campeones en el noveno, cuando fueron al bate con el Boston delante por 5 a 4. Los dos primeros bateadores que se enfrentaron con Gaston batearon singles y Ed Morris se lanzó a salvar el juego. No fué posible contener a los Yankees, y empujaron tres carreras antes de que Durham relevase a Morris y los retirase.

Koenig empujó dos carreras en el gran noveno inning y Cedric Durst una. Los Yankees perdieron medio juego con relación a los Atléticos y ganaron dos con respecto al Washington, aumentando su margen sobre los campeones a cuatro juegos.

NEW YORK

	V.	C.	H.	O.	A.	E.
Koenig, 3b.	5	1	2	1	0	1
Combs, cf.	4	0	2	1	1	0
Gehrig 1b.	3	0	0	8	0	0
Ruth lf.	5	1	1	3	0	0
Lazzeri 2b.	4	1	2	5	3	2
Meusel rf.	4	1	2	2	0	1
Dickey c.	3	0	0	5	1	0
Burns (2)	1	0	0	0	0	0
Grabowski c.	0	0	0	1	0	1
Lary ss.	2	3	2	1	7	0
Durocher ss.	0	0	0	0	1	0
Pipgras p.	2	0	0	0	1	0
Robertson (1)	1	0	0	0	0	0
Heimach p.	0	0	0	0	0	0
Rurst (3)	1	0	1	0	0	0
Moore p.	0	0	0	0	1	0
Totales	35	7	12	27	15	5

(1)—Bateó por Pipgras en el 8o.
(2)—Bateó por Dickey en el 9o.
(3)—Bateó por Heimach en el 9o.

BOSTON

	V.	C.	H.	O.	A.	E.
Rothrock rf.	5	0	0	3	1	0
Narlesky ss.	5	1	2	6	4	0
Scarritt lf.	5	1	1	2	0	0
Bigelow rf	4	0	0	1	0	0
Flagstead lf.	1	0	0	0	0	0
Regan 2b.	3	0	0	2	6	0
Todt 1b.	3	1	2	7	1	0
Barrett (4)	0	0	0	0	0	0
Standaert 1b.	0	0	0	1	0	0
Reeves 3b.	3	1	1	0	1	0
Hevin c.	4	1	1	4	0	0
M. Gaston p.	3	0	1	1	2	0
Morris p.	0	0	0	0	0	0
Durham p.	0	0	0	0	0	0
Williams (5)	1	1	1	0	0	0
Totales	37	6	9	27	15	0

(4)—Bateó por Todt en el 8o.
(5)—Bateó por Durham en el 9o.

Anotación por Entradas

N. YORK . . . 000 011 023—7
BOSTON . . . 000 000 321—6

SUMARIO

Empujadores de carreras: Ruth; Lary; Combs (2); Durst; Koenig (2); Reeves; M. Gaston; Regan.

Two base hits: Koenig.

Home runn: Ruth y Lary.

Bases robadas: Scarritt.

Sacrifice: Regan.

Double plays: Gaston a Narlesky a Todt, Regan, Narlesky y Todt.

Quedados en bases: New York 6; Boston 7.

Bases por bolas: Pipgras1; Heimach 1; M. Gaston 3; Morris 1; Durham 1.

Struck out: Pipgras 5; Moore 1; M. Gaston 4.

Hits a los pitchers: Pipgras 6 en 7 innings; M. Gaston, 10 en 8 innings, Salió sin out en el noveno). Morris, 3 en 1|3 inning; Durham 0 en 2|3 inning.

LA LABOR DE OLIVARES

COLUMBUS, mayo 23. (AP) José Olivares figuró en dos double plays en el juego de hoy, pero cometió un error, una mala tirada a tercera en el octavo inning que permitió anotar una de las once carreras de Columbus.

	Ab.	C.	H.	O.	A	E
Olivares ss.	5	2	1	4	2	1

PERDIO KING SOLOMON

PATTERSON N. J. Mayo 23 (AP). —Mike Sankovitch de Passaic obtuvo una victoria limpia sobre King Solomón, de Panamá, en el bout estelar a diez rounds efectuado aquí en el cuartel.

Sankovitch ganó ocho de los rounds y la decisión de lreferee. Perounds y la decisión del referee. Pedía.

Meyers y Vacarelli

NUEVA YORK, mayo 23. (AP) Pete Meyers, peso mediano de San Francisco hizo un debut sensacional en el Garden esta noche en un encarnizado match a 10 rounds con Tony Vacarelli boxeador neoyorquino de los que más duro pegan. Meyer pesaba 156.1|2 y Vacarelli 150 y media.

Durante todo el bout el rubio púgil de la costa y Vacarelli, un italiano con cara de ave de rapiña se dieron trompadas de todos colores por todo el ring mientras el público de 16.000 que llenaba el Garden por última vez en esta temporada los aclamaba a grito pelado. Ambos demostraron que podían dar y recibir trompadas con igual facilidad.

Al terminar la gente vociferó pidiendo un empate. Ninguno de los dos derribó al otro. Meyers recibió una cortada encima de un ojo y Vacarelli la nariz desollada por el bombardeo.

POR LA COPA DAVIS

WASHINGTON, mayo 23. (AP) Una victoria muy peleada de John Hennessey sobre Tamio Abe dió hoy a las fuerzas americanas de tennis una ventaja de 1 a 0 sobre las japonesas en las semifinales de la Copa Davis.

Hennessey jugando por debajo de su forma usual halló dura oposición en el nipón de las gafas que lo obligó a jugar cuatro sets antes de ganarle, siendo el score de 8-6. 6-1; 3-6; 6-1.

El segundo encuentro del día entre John Van Ryn y Yoshiro Ohta se suspendió por arreglo previo yendo el americano delante por dos sets a uno y 4 a 2 en el cuarto set.

La pelea de Gregorio y Kid Chocolate fué pospuesta por Pincho

El cubano se lastimó la mano derecha en el octavo round de su bout con La Barba

NUEVA YORK, Mayo 23. (AP.)—El campeonato de peso bantam está tan turbio como antes como resultado de la pelea Kid Chocolate-Fidel La Barba en el Coliseum el miércoles por la noche.

Con gran asombro de los aficionados al boxeo que aclamaban a los dos jóvenes como la crema de su clase se anunció que desde ahora La Barba peleará como peso pluma y circulan rumores de que el cubano piensa adoptar una igual línea de conducta.

Aunque algunos críticos convenían hoy en que el morenito tenía derecho a la pelea, fué tan igual que su margen de superioridad no fué lo suficiente para convencer a la mayoría de los fanáticos de una supremacía decisiva.

La mayor parte de los cronistas opinan que el bout debió haber sido tablas, siendo escasos los que niegan que el cubano por lo menos mantuvo lo suyo gracias a un potente swing de derecha.

Ninguno de los dos mostró los efectos de duro castigo, aunque Chocolate se lastimó la mano derecha en el octavo round y ha suspendido su match con Vidal Gregorio fijado para el lunes en Filadelfia.

Hay rumores de que se hacen esfuerzos para concertar un encuentro entre Chocolate y La Barba a quince rounds en Julio. El match según se dice depende del resultado de los dos bouts que tiene La Barba en el intervalo. Una comprobación e los ingresos reveló un contratiempo para Jess McMahon ya que sólo recaudó 46.000 pesos en vez de 75.000 pesos.

FILADELFIA, mayo 23. AP.—Taylor y Gunnis, promotores locales, anunciaron hoy que se había aplazado la inauguración de la temporada al aire libre en Shibe Park el lunes por la noche, porque Chocolate, el refulgente cubano, se había lastimado en su encuentro con La Barba anoche en Nueva York.

Chocolate debía haber peleado en uno de los matches estelares a diez rounds con Vidal Gregorio, peso bantam español. Los promotores anunciaron que les había informado el manager de Chocolate y un médico de Nueva York, que el cubanito había sufrido una lesión en el dedo pulgar de su mano derecha en uno de los últimos rounds con La Barba y que no estaría en condiciones de boxear el lunes. Taylor y Gunnis manifestaron que los bouts probablemente tendrían lugar el 5 de junio.

TODOS LOS POPULARES CONCURRIERON AL JUEVES DEL VIEJO FRONTON JAI-ALAI

De una tanda brava y sonora ganaron el primero Aguiar y Salazar.—Juanito y Mateo completaron 19.—La primera quiniela: Ferrer.—Y la segunda: Segundin.—

Anoche como tocaba noche popular en Concordia y Lucena, pues concurrieron al veterano palación de la bulla permanente todos los fanáticos del soberano pueblo, soberano en el grito, en el pateo y en el aplauso, que así es y así debe ser el libre albedrío de cada una y de cada cual, formándose un lleno en el cual tenía también su representación donosa el fanatismo femenino, siempre adorable, como la tenía muy alta y muy alta la alta aristocracia, amante del deporte de los machos, más conocidos por los superhombres.

Todos los cuales tocaron sus palmas salutatorias a los jóvenes de la tercera categoría que se desplegaban gallardos y calaveras para disputar los primeros 25 tantos, de blanco Aguiar y Salazar y de azul Juanito y Mateo. Y como los dos blancos venían pasaos y dispuestos a llevárselo de un tirón depelos sin la menor molestia de los azules, pues sucedió que los dos blancos con una gran tanda de callejón se lo metieron en el bolsillo y se fueron tan tranquilones pa el cuarto. Los dos azules, que trataron de castigar aquel trato y maltrato, trataron de igualar; pero, nada, no pudieron, se quedaron en los diecisiete. Anoche no podía nadie con el fenómeno de Guane y su Comarca ni con Salazar, que ayer estaba más glieno que el dulse. Boletos blancos a $4.00.

Y en cuanto que se llevó la primera quiniela Ferrer, que está de guardia casi permanente en las quinielas, y pagó con $2.40, salieron peloteando los señores del segundo de treinta tantos, los blancos, Onaindia y Sasaliz, contra los azules, Hernando y Eusebio. Decimos "contra" y en verdad que aun la estamos esperando, pues no la vimos en ningún momento. Los dos azules sintiéndose par de catalanes con mando, haciendo un peloteo y castigando como dos bolchevistas del Soviet, llevaron por detrás como un par de espoliques a los dos blancos, que aunque se tornaron en morenos para evitar la catástrofe, se quedaron en 27. Y sin embargo, se peloteó mucho y bueno. No olvidemos, caros fanáticos, que la pelota es siempre histérica y siempre cruel.— Boletos a $4.20.

Cobramos de la sabrosa quiniela de Segundín, cada día fenómeno mas chiquito, que pagó con $4.80; le dimos muy atentonas gracias y comienza la pelota su vaivén en el fenomenal, que baten y debaten los blancos, Olazábal y Berrondo, contra los azules, Osa, Lorenzo y Felipe Larrinaga. ¿No hay más gente por ahí? Y tenemos una buena primera decena en la salida, con varios empates, el último en ocho o en nueve, como ustedes tengan a bien. Primer avance de los tres para ponerse en 19 por 13, que tenían los dos; pero sublevados los de Ipar, Olazábal sacando y pegando a la colocación Berrondo lo empatan en 19. Los Osas no restaron. Felipe rugía. Continuaron por delante los dos blancos y por detrás los azules. Y así estaban las cosas y así murieron. Lo ganaron los blancos. Los azules quedaron en 26. Boletos a $1.00.

Peloteando el tanto 26 un valiente arrojó una botella a la cancha, que no hirió a Osa por milagro. El valiente desde luego no pareció. Las autoridades deben evitar estas cobardías.

F. R.

Programa oficial para la función de mañana, sábado 25, a las 8 y 15 p. m.:

Primer partido a 25 tantos: Ferrer y Aristondo, blancos; Urízar y Abando, azules.—A sacar blancos del 9½; azules del 9.

Primera quiniela a 6 tantos: Eusebio; Hernando; Gárate; Lorenzo; Segundo; Onaindia.

Segundo partido a 30 tantos: Osa y Cazalis III, blancos; Segundo y Eusebio, azules. A sacar blancos y azules del 9½.

Segunda quiniela a 6 tantos: Ugartechea; Berrondo; Olazábal; Hernandorena; Juaristi; Osa.

Tercer partido a 30 tantos: Juaristi y Ugartechea, blancos; Olazábal y Berrondo, azules.—A sacar blancos y azules del 9½.

Perdieron los Filis

BRIDGEPORT, Mayo 23. (AP.)El Bridgeport no tuvo gran dificultad en derrotar al team de Filadelfia de la Liga Nacional en un juego de exhibición que tuvo lugar hoy en esta por 10 a 1.

Filadelfia, L. N. . 000 010 000— 1
Bridgeport, L. E. . 000 127 00x—10

Baterías:

Holoway, Green y Susce; Auer y Grube.

RESULTADOS DE LAS GRANDES LIGAS

JUEGOS DE AYER

EN LA LIGA NACIONAL

New York 11; Boston 4.
San Luis 6; Chicago 3.
Pittsburgh 6; Cincinnati 3.
Brooklyn y Filadelfia no tenían juego señalado.

EN LA LIGA AMERICANA

Filadelfia 9: Washington 8; 1er juego.
Filadelfia 9; Washington 8; 2do juego
New York 7: Boston 6.
Cleveland 5; San Luis 4.
San Luis 7; Cleveland 5.
Detroit y Chicago (lluvia).

	San Luis	Chicago	Pittsburgh	Fila	Boston	New York	Cinci	Brooklyn	Ganados	Average
S. L.		2	2	1	2	2	8	3	20	667
Chi.	2		6	2	2	1	3	3	19	655
Pitts.	3	3		1	2	2	3	2	16	571
Fila.	1	1	1		2	1	2	5	13	500
Bos	1	1	1	1		5	1	4	14	483
N. Y.	1	1	1	4	3		0	1	11	407
Cin.	2	2	1	1	2	2		1	11	367
Bro	0	0	0	3	2	3	2		10	345
Pdos.	10	10	12	13	15	16	19	19	114	

	Fila	San Luis	New York	Detroit	Cleveland	Chicago	Washington	Boston	Ganados	Average
Fila		1	3	1	1	2	9	5	22	733
S. L.	0		0	5	4	8	1	2	20	625
N. Y.	2	3		1	0	3	2	6	17	607
Det	2	3	2		4	3	2	3	19	559
Cle	1	2	2	5		1	2	2	15	484
Chi	1	1	0	2	5		1	2	12	375
Was.	1	2	3	0	1	1		2	10	345
Bos	1	0	1	1	1	2	2		8	267
Pdos.	8	12	11	15	16	20	19	22	123	

LOS JUEGOS ANUNCIADOS PARA HOY

EN LA LIGA NACIONAL

Boston en New York.
Filadelfia en Brooklyn.
Chicago en San Luis.
Cincinnati en Pittsburgh

EN LA LIGA AMERICANA

Detroit en Chicago.
San Luis en Cleveland.
Washington en Filadelfia.
New York en Boston.

LOS INDIOS DEL CLEVELAND GANARON EL PRIMER JUEGO A LOS DE SAN LUIS

Pero en el segundo tuvieron que arriar bandera perdiendo 7x5.—Oscar Melillo continúa bateando ferozmente; ayer dió un single, un doble, un tiple y un jonrón.—Stewart explotó el 12

CLEVELAND, mayo 23 (AP) Después de una acometida de tres carreras en el décimo segundo que les dió el primer juego por 5 a 4 los Indios perdieron el segundo con los Carmelitas por 7 a 5.

Walter Stewart el zurdo del San Luis tuvo a los Indios a su merced durante la mayor parte del match inicial, pero fué expulsado del box en el décimo segundo y el Cleveland se apropió el juego bateando dos hits más a Ogden.

ST LOUIS.

	V.	C.	H.	O.	A.	E.
Blue 1b	7	1	3	8	0	0
Mc Gowan rf	6	0	2	3	0	0
Manush lf	5	1	0	1	0	0
Shulte cf	4	0	2	5	0	0
Kress ss	4	1	2	6	4	1
O'Rourke 3b	5	0	2	3	1	0
Melillo 2b	6	1	1	4	5	0
Ferrell c	3	0	0	5	1	1
Schang c	1	0	1	0	0	0
Stewart p	5	0	1	0	2	0
Ogden p	0	0	0	0	0	0
Totales:	46	4	14	35	13	2

NOTA: Con dos outs se hizo la carrera decisiva

CLEVELAND:

	V.	C.	H.	O.	A.	E.
Tavener ss	4	0	0	4	5	0
Fonseca 1b	4	0	1	10	1	0
Averill cf	6	1	1	5	0	0
J. Sewell 3b	6	2	2	2	6	0
Morgan rf	6	2	4	2	0	0
Falk lf	2	0	0	2	0	0
Porter lf	1	0	0	1	0	1
Hartley c	5	0	2	2	0	0
Myatt (1)	1	0	0	0	0	0
Lind 2b	5	0	2	7	4	0
Shaute p	3	0	1	1	0	0
Miljus p	2	0	1	0	2	0
Hodapp (2)	1	0	0	0	0	0
Totales:	46	5	14	36	18	0

(1) Bateó por Falk en el 8o.
(2) Bateó por Hartley en el 12o.

St. Louis . 000 001 010 002 —4
Cleveland . 000 001 010 003 —5

Empujadores: Hartley, Lind, Kress 2; Morgan 2; Melillo, Stewart. Two base hits: Lind, Shaute; J. Sewell 2, Morgan. Three base hits: Morgan. Sacrifices: Manush, Kress 2; Falk, Tavener, Stewart; O'Rourke. Quedados en bases: Cleveland 13; St. Louis 16; Bases por bolas: Stewart 4; Shaute 2; Miljus 3. Struck out: Stewart 3; Miljus 1. Hits a los pitchers: Shaute 7 en 7 1|3 innings; Miljus 7 en 4 2|3 innings. Stewart 12 en 11 1|3 innings; Ogden 2 en 1|3 innins. Pitcher ganador: Miljus. Pitcher perdedor: Ogden.

Los Indios también se mostraron agresivos en el último juego anotando cuatro carreras, pero Dick Coffman los tuvo a raya después de haber relevado a Blaeholder que se retiró víctima del duro ataque de que fué objeto. Oscar Melillo el defensor de la segunda base del San Luis continuó su tremendo ataque al bate de las dos pasadas semanas empujando un single, un doble, un triple y un jonrón en el segundo juego.

SAN LUIS

	V.	C.	H.	O.	A.	E.
Blue, 1b.	4	0	0	16	1	0
Mc Gowan, rf.	5	1	2	1	0	0
Manush, lf.	5	1	2	1	0	0
Schulte, cf.	5	2	3	3	0	1
Kress, ss	3	0	0	1	1	0
O'Rourke, 3b	4	1	1	1	1	0
Melillo, 2b.	5	2	4	1	8	1
Schang, c.	3	0	1	2	1	0
Blaeholder, p.	4	0	0	1	1	0
Coffman, p.	0	0	0	0	0	0
Totales	38	7	13	27	13	2

CLEVELAND

	V.	C.	H.	O.	A.	E.
Tavener, ss	5	1	2	2	6	0
Fonseca, 1b.	4	0	1	9	0	0
Averill, cf.	5	0	1	2	0	0
J. Sewell, 3b.	3	1	0	1	0	0
Porter, rf.	5	0	0	2	0	0
Falk, lf.	4	0	1	2	1	1
Myatt, c.	4	1	1	5	0	0
Lind, 2b.	2	1	1	4	3	0
Ferrell, p.	1	0	0	0	2	0
Holloway, p	1	0	0	0	1	0
Hodapp (1)	1	0	0	0	0	0
Harder, p.	0	0	0	0	0	0
Morgan (2)	1	1	1	0	0	0
Totales	35	5	8	27	13	1

(1) Bateó por Holloway en el séptimo.
(2) Bateó por Harder en el noveno.

Anotación por entradas

San Luis . . . 014 200 000— 7
Cleveland . . . 000 100 004— 5

Sumario

Empujadores: Melillo 3; O'Rourke 2; Schulte; Schang; Tavener; Averill; J. Sewell; Myatt; Morgan.—Two base hits: Melillo; Schang.—Three base hits: Melillo; Mc Gowan.—Home runs: Melillo.—Base robada: Schulte.—Sacrifices: Kress; J. Sewell.—Double plays: Lind, Tavener y Fonseca.—Quedados en bases: San Luis 8; Cleveland 5.—Bases por bolas: Ferrell 1; Blaeholder 1; Holloway 1.—Struck outs: Ferrell 2; Blaeholder 1; Holloway 1.—Hits a los pitchers: Ferrell 10 en 3 1|3 innings; Holloway 3 en 3 2|3 innings; Harder 0 en 2; Blaeholder 8 en 8 1|3; Coffman 0 en 2|3 innings.—Dead ball: Ferrell a Schang

LA LIGA INTERNACIONAL

En el circuito de la Liga Internacional se celebraron ayer cuatro desafios y sus resultados los siguientes: El Toronto le ganó al Rochester, 3x2. El Reading al Newark 3x2. El Jersey City al Baltimore 7x5. Y el Buffalo cogió los mangos bajitos con el Montreal, 11x5.

Berg ganó por puntos

NUEVA YORK, mayo 23. AP.—Jack Berg, peso ligero y máquina de dar trompadas con movimiento perpetuo, de Inglaterra, venció por puntos Bruce Flowers, boxeador de color de la Nueva Rochela, por la segunda vez consecutiva, en el bout estelar del programa con que se cerró la temporada de Madison Square Garden.

40

GRAN CONCURSO

Serie Mundial 1929

CUPON-PROGRAMA de los juegos que se celebrarán el Viernes 31 de Mayo de 1929

LIGA NACIONAL		LIGA AMERICANA	
FILADELFIA	☐	DETROIT	☐
en		en	
PITTSBURGH	☐	FILADELFIA	☐
CINCINNATI	☐		☐
en			
SAN LUIS	☐		☐
	☐		☐
	☐		☐
	☐		☐
	☐		☐

Señale con una cruz las casillas de los Clubs que usted estime resultarán vencedores

NOMBRE Y DOMICILIO DEL CONCURSANTE:

Sr. ....

Calle .... No. ....

Ciudad o Pueblo ....

Para la MULTIPLICACION de mis aciertos acompaño . . . . . . cajetillas vacías de GENER y . . . . . . cupones SIN SELECCION del DIARIO DE LA MARINA de esta misma fecha

HAGA SU SELECCION Y REMITA ESTE CUPON CON SUS CAJETILLAS VACIAS Y CUPONES ADICIONALES QUE QUIERA AL APARTADO 2030 O DEPOSITELO EN CUALQUIERA DE NUESTROS BUZONES

M.E.C.D. 2016

JUGARAN EN DETROIT LOS TENNISTAS CUBANOS EN OPCION A LA COPA DAVIS

Cinco clubs tomarán parte en las competencias de natación de la Y. M. C. A.

Universidad, Miramar Yacht Club, Club Deportivo de Cárdenas, Náutico de Varadero y Y. M. C. A., se preparan convenientemente.—El día 6 de junio se cierran las inscripciones

Diariamente concurren a la piscina de los Triangulares los nadadores de la Universidad, Y. M. C. A. y algunos del Miramar Yacht Club con objeto de hacer sus prácticas y hacer el mejor papel posible en las Competencias que exclusivamente para los principiantes que no hayan ganado ninguna medallas en competencias de la Unión y de la Y. M. C. A. han de celebrarse los días 14 y 15 de Junio.

Los hermanos Barrientos, junto con Barroso, A. Maceo, Saenz, Canosa y L. Zapico llevarán los colores de Alma Mater. Su coach, el invencible "Titó" Silverio, los obliga diariamente a realizar sus prácticas y tenemos la seguridad que los Universitarios han de hacer muy buen papel en las competencias.

De Cárdenas nos informan que el Naútico realiza prácticas diarias en la piscina del "Colegio La Progresiva", cedida galantemente por Mister Wharton, y probablemente presentarán a los hermanos Alcebo, Vilá, etc. quienes hicieron muy buen papel cuando los Triangulares dieron la exhibición de Natación y Diving en Cárdenas.

El Deportivo de Cárdenas, según J. M. de la Torre, está practicando también en la piscina de la Progresiva, y espera enviar a Pérez, de fama basket-bolista y otro gallo que hace 200 yardas de pecho en menos de 3.16

El Miramar Yacht Club guarda secreto sobre sus representantes, pero J. Kates primo del Kates que nadó por Candled College, Wolf, Tamames, Triay, etc. están preparándose convenientemente y esperan adjudicarse la copa donada por los Triangulares. El Dr. Betancourt, Presidente de la Comisión de Sports del Miramar espera que sus muchachos pongan alto el gallardete de la "caleta de la leña".

Por su parte los Triangulares, por medio de su 2do. Maratón Acuático de 26 millas, preparan a sus nadadores y seguramente darán una buena batalla a los cuatro clubs ya mencionados. Finlay, Getman, Ivimey J. Limas, tratarán de hacer su mejor papel, al mismo tiempo que hacen su trainning para las futuras competencias de la Unión y de la Y.

La Comisión de Natación y Diving de los Triangulares ruega a los clubs por inscribirse y a los ya inscriptos, envíen nombres de seis personas elegibles para oficiar estas competencias.

El vencedor de Charol quiere pelear en Cuba

Charlie Hahn, que se encuentra en Puerto Rico, vendrá a la primera indicación

En Puerto Rico se encuentra el boxeador americano Charlie Hahn y su manager Louis Winick. Charlie Hhn es el vencedor de Kid Charol en la república Argentina, boxeador de cartel que ha logrado muy buenos triunfos en suramerica y Puerto Rico, lugar este último donde acaba de derrotar por k. o. técnico al colombiano Rafael Antonio Plata. El manager Lou'- Winick nos escribe pidiéndonos lemos a conocer a los promotores locales que se encuentra dispuesto a venir a la Habana con Charlie Hahn si se le ofrece pelea para éste. Sería una preciosa oportunidad si se le trajera para enfrentarlo a Ignacio Ara, dado que es del mismo peso del vasco aragonés. La dirección de Winick es "The Capitol Hotel, San Juan, Puerto Rico".

LA ASOCIACION DEL SUR

A continuación van los juegos celebrados ayer en el circuito de la Asociación del Sur: El Mobila le ganó al Chattanoga 6x5; el Little Rock al Atlanta 7x4. El Birmingham al Memphis, 7x3 y el New Orleans al Nashiville 7x2.

NOTAS DE LOS COURTS

El equipo cubano de la Copa Davis jugará en Detroit, los días 30 y 31 de mayo y 1o. de junio.—Ricardo Morales, Gustavo Vollmer y Germán Upmann forman el team criollo, yendo de capitán el primero.—Rectificada la actitud de la Asociación Americana, embarcan mañana los tennistas locales.—Les espera una favorable acogida en el hogar de los Tigres de Stanley Harris

Todas las dificultades que habían surgido con la Asociación Americana de Lawn Tennis tuvieron feliz solución en la mañana de ayer tras un largo cambio de cables, en la que por último, la máxima entidad de los Estados Unidos dió una cumplida satisfacción a la Federación Cubana y ésta en cambio aceptó la garantía financiera dada por aquélla, por lo que puede anunciarse que saldrá mañana para Detroit el equipo criollo de la Copa Davis, compuesto por los señores Ricardo Morales, que va de capitán, Gustavo Vollmer y Germán Upmann.

Contando con la decidida adhesión de la Comisión Nacional del Turismo por medio de su presidente y vicepresidente, los señores doctor Carlos Manuel de la Cruz y Coronel Eugenio Silva, la Federación Cubana de Lawn Tennis se sintió fuerte y decidió dar la batalla a la Asociacin Americana que arbitrariamente designara a Montreal para la celebración del match final de la Zona entre Cuba y Japón en 1926.

Ante una orden imperativa de la poderosa Asociación de los Estados Unidos, adoptó nuestra Federación una actitud igualmente resuelta, y teniendo por completo la razón de su lado, tuvo que ir cediendo la Asociación hasta dar una cumplida satisfacción final, como lo hizo.

LOS CABLES

El texto de los sucesivos cables después de los primeros tiros de aire, fué el que a continuación sigue:

"Autorizados por la Federación Francesa en fegrero cuatro para hacer todos los arreglos en la zona americana. Fueron notificados al efecto todos los retadores de dicha zona. Japón y Méjico estuvieron conformes con la designación de Detroit para el final. Imposible aceptar su atenta invitación para la Habana. Todos los preparativos hechos en Detroit ya está asegurado el éxito económico de la serie. Le rogamos cablegrafíe su consentimiento para jugar en Detroit.

U. S. Lawn Tennis".

La contestación de Cuba fué la siguiente, el día 22:

"Autoridad concedida por la Federación Francesa no modifica las reglas. Su cable de febrero 26 menciona esa autorización pero no la designación de Detroit para la serie. Nunca han llegado a un acuerdo con nosotros como lo hicieron con Méjico y Japón respecto al lugar para los finales de la zona americana, impidiendo así que de acuerdo con las reglas pudiéramos ejercitar nuestros derechos. Por lo tanto insistimos en no jugar en Detroit.

Federación Cubana".

VAN CAMBIANDO

La misma tarde del miércoles 22, sintiendo la gravedad del problema que se le iba creando y la necesidad de llegar a un acuerdo con la Federación Cubana que tan bien se defendía, replicó la Asociación de la siguiente manera:

"Lamentamos el desacuerdo pero el ganador entre Japón y los Estados Unidos debe jugar con Cuba en Detroit mayo 30 a junio 1 de acuerdo con el schedule. No podemos comprender sus objeciones a Detroit pues de acuerdo con las reglas tienen asegurado todos los gastos de viaje. Ambas naciones en el final de la Zona Americana tienen idénticos derechos para convenir acerca de lugar para la serie. Todas las naciones conocían el schedule y no habíamos recibido ninguna invitación para jugar en la Habana. Apreciaríamos recibir su consentimiento para jugar en Detroit donde los preparativos están todos hechos así como los desembolsos del caso.

U. S. Lawn Tennis".

Contestación de Cuba la misma tarde del 22:

"Apreciamos su conocimiento de que ambas naciones en los finales tienen los mismos derechos, pero siendo ello así, no podemos entender cómo ustedes han designado a Detroit sin nuestro consentimiento. No podemos aceptar ningún schedule hecho sin nuestro consentimiento y aprobación y sólo podemos admitir un mutuo entendimiento de acuerdo con la regla XI. De acuerdo con lo anterior proponemos jugar en la Habana los días 31 de mayo, 1 y 2 de junio usando pelotas Spalding o Wright Ditson garantizando su participación no será menor de Mil quinientos pesos. Sírvase dar sus condiciones para jugar en Detroit o en otro lugar y consideraremos las mismas. Lamentamos preparativos hechos en Detroit. Hemos invitado asímismo al team japonés.

Federación Cubana".

El texto del cable a los japoneses fué el siguiente:

"Mr. Shimizu. Tenemos el gusto de invitar al team japonés para jugar en la Habana los finales de la zona Americana en caso de que logren ustedes vencer en los semifinales.

Federación Cubana".

ACTITUD CORTES

En las primeras horas de la mañana de ayer llegó el cable final de la Asociación, reconociendo generosamente su error y que venía redactado así:

"La mentamos mucho que por un olvido no se llegara a un acuerdo previo acerca de fecha y lugar para los finales de la zona americana. Nuestro es el error y pedimos que nos perdonen la falta. Detroit ha hecho grandes gastos iniciales para la serie. En el caso de vencer el Japón a los Estados Unidos, cualquiera de estos o ustedes tendrán necesariamente que embarcarse en Nueva York no más tarde del 5 de junio para poder practicar en Europa. Tenemos mucho placer en asegurarle que su participación en Detroit no bajará de Mil quinientos pesos incluyendo gastos de viaje. Se usará la bola Spalding. Si nos tocara jugar con Cuba el venidero año la Comisión recomendaría hacerlo en la Habana enviando a esa nuestro team. Apreciaríamos que ustedes nos perdonaran nuestro olvido y mandaran su team para jugar en Detroit como se había pensado. Deseamos una respuesta favorable en seguida.

U. S. Lawn Tennis".

Seguramente que este cambio de frente tan radical se debió a que el Secretario de la Asociación trataba de resolver el problema empleando un método poco apropiado para el caso, pero viendo la actitud resuelta de Cuba, se vió obligado a consultar a los componentes de la Asociación, que reconociendo que la razón le asistía a la Federación local, determinaron apelar caballerosamente a un acuerdo entre ambas naciones.

ACEPTACION CUBANA

La contestación de la Federación no se hizo esperar, leyendo así:

"Aceptamos sus proposiciones jugando en Detroit en las fechas indicadas con bola Spalding en courts duros. Agradecemos sus excusas y esperamos que tengan ustedes la oportunidad de mandar su team a ésta el venidero año. Aceptamos el referee Mr. Garland. El team cubano se compondrá de Ricardo Morales, capitán, Gustavo Vollmer y Germán Upmann el cual embarcará el sábado 25 llegando a Detroit el lunes 27. Le rogamos haga extensiva la presente al Japón en el caso de resultar ésta vencedora.

Federación Cubana".

El último cable transmitido dice así:

"Muy agradecidos por su decisión y su actitud de buen sportsmanship. En Detroit todos los preparativos están hechos y su team recibirá una acogida cordial en extremo.

U. S. Lawn Tennis".

Como se vé los negros nubarrones han desaparecido merced a la actitud discreta adoptada por la Asociación ayer, iniciándose acto continuo los preparativos por los miembros del equipo cubano para su viaje a las orillas del Lago Michigan, separándose los pasajes para partir en la mañana del sábado.

EQUIPO JOVEN

Nunca ha salido un team cubano más joven que éste hacia el Norte, pues Ricardo Morales, que es el mayor y va de capitán del equipo, sólo cuenta 22 años, Vollmer, nuestro campeón nacional, tiene 20 y Cuco Upmann todavía anda por los felices 18. Pensar que nuestro equipo tiene chance de batir al poderoso team americano, sería el colmo del optimismo, pero la República puede tener la seguridad de que ha de ser muy dignamente representada por los tres jóvenes estudiantes, dos de los cuales reunieron este año entre ellos todos los honores del tennismo cubano.

La ausencia de Vicente Banet, aunque lamentable, debido a sus grandes condiciones como capitán y el juego que viene ahora mostrando, se compensa teniendo en consideración que el viaje le hará a los tres jóvenes mucho más bien que al veterano, que ha pasado la edad de cambiar su juego. Vollmer y Morales jugarán en los singles con toda seguridad, y Upmann será mantenido en reserva para ser empleado en los dobles de acuerdo con las circunstancias del caso.

Vollmer y Morales, que son estudiantes, han dirigido un ruego al señor Rector de la Universidad y a los respectivos Decanos solicitando que sus exámenes sean pospuestos hasta la segunda decena de junio, teniendo en consideración el sacrificio que por Cuba se preparan a hacer en Detroit. Seguro estamos que el Dr. Averhoff concederá la petición de tan esforzados paladines de Cuba, cuya empresa goza con toda la simpatía del General Machado y la Comisión Nacional de Fomento del Turismo.

Círculo de Artesanos en el primer lugar de la L. Intersocial

El Club Seguros ocupa el sótano de la liga sin una victoria

El Círculo de Artesanos, team de San Antonio de los Baños, que se está haciendo famoso en el circuito de la Liga Intersocial, se encuentra invicto a la cabeza de la procesión con cuatro juegos celebrados y otras tantas victorias obtenidas, por lo que felicitamos al doctor Gregorio (Goyito) Guas, alma del club y un fanático basebolero cien por cien.

El Víbora Tennis (los Príncipes de la Víbora) ocupan el segundo lugar con cinco juegos y una sola derrota, en tercer escalón se encuentran los champions de Cuba, de la Intersocial y Nacional: Cuban Telephone, con los honores repartidos, y así continúa hasta el séptimo club, el Seguros, que se halla guardando el sótano con tres juegos celebrados y ninguno ganado.

Y aquí tenemos una pequeña ironía de la vida, el Seguros, último en las ganancias y en el batting, se halla primero en el fielding, lo que dice bien a las claras que para ganar hay que darle muy dulce a la majagua. En el batting individual, son cinco los players que ostentan la marca suprema de mil puntos, no hay entre ellos ninguno del Seguros. A continuación damos los Estados con sus averages correspondientes:

ESTADO DE LOS CLUBS

	JJ.	G.	P.	Ave.
C. de Artesanos	4	4	0	1.000
Víbora T. Club	5	4	1	800
Cuban Telephone	4	2	2	500
Juv. Cult. de Regla	3	1	2	333
Stos Suárez T. Club	3	1	2	333
Hershey Sport Club	4	1	3	250
Club Seguros	3	0	3	000

BATTING AVERAGE DE LOS CLUBS

	JJ.	VB.	C.	H.	Ave.
Víbora T. Club	5	198	56	75	379
C. de Artesanos	4	142	34	49	343
Cuban Telephone	4	138	35	42	304
J. Cult de Regla	3	103	21	29	282
Hershey S. Club	4	135	19	38	281
Stos. S. T. Club	3	101	24	28	277
Club Seguros	3	95	10	25	263

FIELDING AVERAGE DE LOS CLUBS

	JJ.	O.	A.	E.	Ave.
Cuban Telephone	4	101	48	6	961
Club Seguros	3	80	50	4	970
C. de Artesanos	4	111	42	7	956
Víbora T. Club	5	126	71	12	943
Juv. Cult. Regla	3	78	36	9	927
Stos. S. T. Club	3	72	37	14	886
Hershey S. Club	4	99	38	27	835

Tópicos Futbolísticos

A cargo de PETER

Noticias y Comentarios

El señor Eduardo Garnier, bajo cuyo mando y cuidado se encuentra el equipo de Balompié "La Libertad", de Costa Rica, en la Habana, nos visitó ayer en esta redacción rogándonos hiciésemos saber a la afición futbolística lo siguiente:

Que el equipo "La Libertad" no ha venido a la Habana con miras al mercantilismo importándoles muy poco si los "uruguayos" y los "limeños" han recaudado tanto o más cuanto. Que su equipo se desplazó a Cuba, atendiendo exclusivamente a la invitación del "Deportivo Hispano América", invitación que han agradecido y agradecerán siempre.

Que él, y algunos de sus jugadores, han estado en "Almendares Park" presenciando los partidos de Futbol allí jugados, sacando en consecuencia de tal visita dos cosas: primera: que se juega demasiado sucio, y segunda, que el terreno está en malísimas condiciones para la práctica del Deporte. Por lo demás, ya ellos vieron jugar en Costa Rica a los equipos habaneros y nada tenían que ir a aprender al citado Campo de Almendares.

Que más por el compromiso de orden moral que por el material, no pueden jugar en otro campo que no sea el del Hispano, el "Campo Armada"; en el cual están dispuestos a enfrentarse con el contrario que se le designe. Y que si el "Real Iberia" tiene deseos de ello, el equipo "La Libertad" no tiene el menor inconveniente en jugar sin percibir un solo centavo y a beneficio de cualquier institución o establecimiento de caridad.

Todo esto lo dice el señor Garnier en su nombre, en el de sus jugadores y a título de Delegado de la Federación de su país.

Con el señor Garnier venía el jugador Ricardo Bermudez que se despidió de nosotros, pues se embarca para Costa Rica por reclamarlo allí sus negocios comerciales.

El próximo domingo es uno de esos días en que el aficionado quisiera ser un Argos o poseer el don de la Ubicuidad, pues mientras en la cartelera de Almendares Park se anuncia un match de Real Iberia y Centro Gallego en el hermoso campo del Deportivo Hispano América, en el oxigenado Campo Armada, se celebrará el segundo match de la Serie de sabor internacional entre los Tigres del Hispano y los ticos de La Libertad.

Son dos encuentros interesantísimos que la afición no quisiera perder, pero tendrá que decidirse por uno sólo. Los que tengan máquina podrán ver el match de leones y galaicos en Almendares Park y salir entonces para el Campo Armada, que de esta manera sí que se presencian dos grandes choques en un sólo día, pues el de Almendares comienza a las dos y el del Campo Armada a las cuatro.

En fin, que de gusto y de colores no han escrito los autores. La afición irá donde más le llamen sus simpatías, que para eso son fanáticos

Nosotros, valga la franqueza, iremos al Lucero. Un match de Centro Gallego y Real Iberia es algo extraordinario y mucho más en esta ocasión en que el once de los Alacranes se está pareciendo a aquel que había en el Lucero, pero con todo preferimos el de Hispano y Costa Rica, pues después que los cotarricenses se vayan sabe Dios hasta cuando no volveremos a tener por estas playas un equipo extranjero bueno, pues hay que decirlo por si alguien lo ignora, que el conjunto de jugadores que nos ha venido de San José, Costa Rica, es mejor al del cuadro húngaro del Sabaria, que nos visitó recientemente.

Y lo sensible es que esto que decimos no se pueda demostrar. Pues por lo que parece los "tiros" sólo jugarán con el Hispano porque la familia balompédica cubana sigue tirándose de los moños Y mientras haya este estado de cosas el que paga las consecuencias en su setenta por ciento, es la afición.

Ricardo Bermúdez, el centro medio del formidable equipo costarricense se marcha hoy viernes con rumbo a Puerto Limón, desde donde seguirá viaje en tren hasta San José, Costa Rica. Se va el muchacho con disgusto, pues hubiera preferido de buena gana quedarse al lado de sus compañeros, pero a pesar del cable que envió pidiendo una semana más de permiso no se lo concedieron.

Un feliz viaje deseamos al gran equipier.

Todo lo que no sea borrón y cuenta nueva para solucionar el conflicto del balompie en la Habana, es perder tiempo. Practíquenlo dos aficionados, de los más ecuánimes, sáquense a relucir todo lo acontecido desde el Alhpa al Omega, como diría Alonso Menéndez, y se verá que se forma un guirigay que no se acaba nunca.

Creemos nosotros, y perdónennos los señores hispanófilos, que toca al Hispano poner término a ese estado de cosas. Y eso se consigue inscribiéndose en la Federación de la Hbaana, ¡a la fuerza ahorcan! El Hispano, con la razón y la justicia a su lado, ha perdido la batalla porque lo dejaron sólo, y mantenerse firme en sus almenas, es un quijotismo propio de otras épocas y de otros aspectos de la vida, que en el deporte hay siempre muchas alternativas y los vencedores de hoy son los derrotados de mañana. Piénsese si no en el caso de Fortuna y Juventud y obsérvese si son frágiles las cuestiones del balompedismo.

¿Qué tiene que inscribirse el Hispano en Segunda Categoría? Bueno, ¡y qué! Peor es ir a esa Categoría como lo fueron el Rovers y el Vigo. Peor también fuera que el Hispano rogara para que lo dejaran en Primera Categoría, es más airoso acogerse a la invitación que ha hecho la Federación Nacional que preside el Coronel Silva, que suplicarle a nadie para que se le admita en Primera Categoría.

El Hispano tiene equipo para hacer un buen papel con los de Almendares Park, pero repetimos que ninguna gestión debiera hacer para que se le admitiese en Primera, no señor, a respetar esas nuevas leyes, a entrar por el aro, ¡y sobre todo!, a conquistar puesto por derecho de deportismo y no por derecho de halar levas a nadie.

Ese es nuestro criterio en el actual problema Y mientras más pronto se haga mejor. Si fuera posible esta misma semana. Que así tendríamos la oportunidad de presenciar el ansiado match de Juventud Asturiana y Costa Rica, ques tan pronto como se inscriba el Hispano se le daría permiso a la Juvenud para jugar en el mejor campo de futbol de Cuba.

Perdónennos los señores hispanófilos por habernos metido en donde no nos han llamado. Pero ya está dicho y al que no le guste así, repetimos, que nos perdonen.

Nosotros tenemos la costumbre de decir lo que sentimos. Y en estos días, visto los acontecimientos, pensamos de la manera que queda expuesta.

Para el día 8 de Junio, los Fantasmas del Deportivo Asturias, tienen anunciado un baile a toda "mecha".

Y piensan batir un record.

Las chicas que componen el Comité Femenino piensan darle en el suelo a la Comisión de Recreo y Adorno, y en la última reunión tomaron los acuerdos necesarios para "arrollarlos" en la colocación de las entradas.

Tocará Cartaya.

En combinación con el Son Terry.

Nota que por sí sola llevará a todos los asturianos a bailar a la casona de Estrella y Subirana.

MEJORES

La prueba de la superioridad de las Bujías Champion se halla en seguida al computar la enorme cantidad de motores de todos tipos y precios en que se encuentran prestando servicio. *La inmensa mayoría de todas las bujías que se usan en todo el mundo son Champion.* Exija Vd. la marca Champion, la mejor bujía, y permita Vd. a su motor trabajar con su mayor eficiencia.

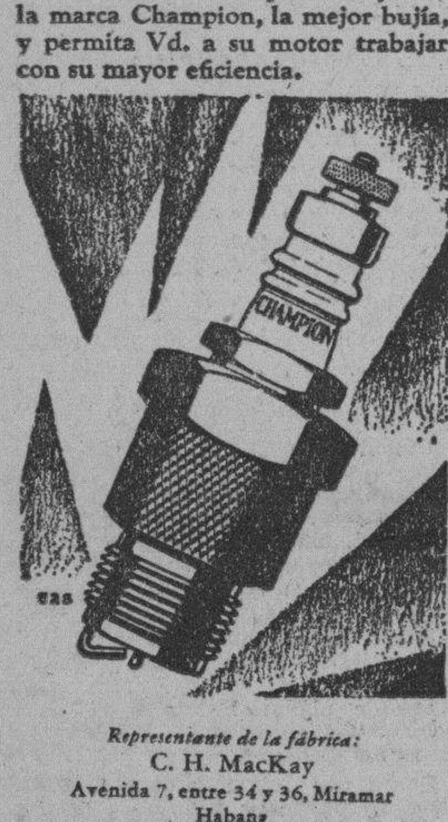

Representante de la fábrica:
C. H. MacKay
Avenida 7, entre 34 y 36, Miramar
Habana

CHAMPION
Confiables para todo motor
Toledo, Ohio, E. U. A.

ANTE EL GENTIO ENTUSIASTA SE PELOTEO AYER EN EL MUY CUCO HABANA-MADRID

En el buen prólogo vencieron Antonio y Buendía.—Valenzuela y José Luis quedaron en el tanto 21.—Los grandes decenas del segundo, que ganaron Epifanio y Uria Mayor.—Guisasola y Mir llegaron a 16.—Y en el gran fenomenal de la tarde, Iturino y Hugues dejaron en 19 a Ugalde y Labat Mayor

HOY, LA GRAN FUNCION DE MODA EN HABANA-MADRID, POR LA NOCHE

Como continúan los festejos de la Toma de Posesión Presidencial, continuamos de fiesta permanente los fanáticos de Habana-Madrid y también nuestras adorables fanáticas. Y con nosotros los marinos y los forasteros de fuera, a los cuales ayer en sesión secreta acordamos los fanáticos de la Habana y su comarca concederles el título de fanáticos traseuntes de honor, acuerdo que consagramos con un aplauso unánime y rotundo del lleno, que era ayer de los hinchados.

Se tocó y se aplaudió el himno; sonaron con alegría cascabelera todos los timbales de la Casita-Criolla y salieron cancha adelante los cuatro jóvenes dispuestos de partido prólogo de veinticinco tantos; de blanco, Valenzuela y Pepe Luis, y de azul Antonio y Buendía. Empezaron peloteando bravamente toda la primera decena; la empataron en una, cinco, siete y ocho y en este cintura se acabó lo que se daba; una buena racha de los dos azules, que manda a cobrar a sus fanáticos y otra buena de los blancos, que llegan a veintiuna. Boletos a $1-20.

No cobramos ni un kilo de la primera quiniela sencilla, que se lleva Echarri, pagando con $3-60; ni de la combinada de Echarri y Antonio, que pagaron con $24-00. Con la cara más larga que un policía de los del tráfico entramos en el tráfico del segundo partido, de treinta tantos, entre los blancos Guisasola y Mir y los azules Epifanio y Uria el Mayor.

Y siguiendo su admirable costumbre nos obsequiaron con otro segundo fenomenal, sobre todo en sus primeras decenas, que empataron con aplauso de las multitudes en una, dos, cuatro, cinco, siete, nueve, doce, trece, catorce y diez y nueve. Y en la tanda final todo para los dos azules que arrollaron llevándose la pelea, dejando a los blancos que estuvieron bien en la defensa, en el tanto diez y seis. Un enorme segundo. Boletos a $1-60.

Continuamos sin cobrar de la segunda quiniela sencilla que se llevó Ibarlucea, pagando con $3-60; ni de la combinada de Ibarlucea y Esquivel menos, que pagaron con $20-00. Estamos arreglaos para un ratito largo. Pero tan campantes y pimpantes como siempre vimos pasar el partido fenomenal, que pelotearon los blancos Ugalde y Labat Mayor, contra los azules Iturrino y Hugues. Excelente el peloteo, bravas las alternativas entre par y par; los tantos verdaderamente fenomenales; en una, tres, catorce, quince, diez y seis y diez y siete. Nada más de moción. Se sobreponen los dos azules con una tanda arrogante y briosa y los bancos entallecen como los garbanzos malos. Se quedan en el tanto diez y nueve con todo y el van bien. Boletos a $1-80.

Hoy la brillante función por la noche en la Casita-Criolla del Habana-Madrid.

D. F.

Habana Madrid

PROGRAMA PARA LA FUNCION DE HOY VIERNES 24 DE MAYO

A las 8 y 30 de la noche.

Primer partido a 25 tantos: Labat Menor y Gayarre, blancos, contra Guisasola y Esquivel Menor, azules. A sacar blancos y azules del cuatdro 14 y medio.

Primera quiniela a 6 tantos: White, Esquivel Menor; Glue, Labat Menor; Red, Uria Menor; Green, Rafael; Yellow, Guillermo; Lavender, Hugues.

Segundo partido a 30 tantos: Esquivel Mayor y Labat Mayor, blancos, contra Iturrino y Uria Mayor, azules. A sacar ambos del cuadro 14 y medio.

Segunda quiniela a 6 tantos: White, Esquivel Mayor; Blue, Guezala; Red, Mir; Green, Trecet; Yellow, Epifanio; Lavender, Ugalde.

Tercer partido a 30 tantos: Ugalde y Guezala, blancos, contra Epifanio y Trecet, azules. A sacar los blancos del cuadro 14 y medio y los azules del 14.

BOXEO SEMIPROFESIONAL

Miramar Garden, el local de los semiprofesionales, abrirá sus puertas el próximo domingo 26, para ser inaugurado el gran campeonato de boxeo semi profesional, para el cual se encuentran inscriptos más de trescientos boxeadores jóvenes.

La Comisión Nacional de Boxeo, concede los diplomas y las medallas para los campeones de cada una de las diez divisiones. Y los promotores darán los trofeos indispensables al esfuerzo de cada uno de los púgiles triunfantes. El programa que para esa fecha se ha preparado, es algo que gustará a los fanáticos, toda vez que en el figuran los mejores púgiles de la contienda.

Cinco peleas, donde las dos finales a 6 rounds, serán la atracción máxima por ser "eliminatorias" de las categorías fly y welterweights respectivamente, constituyen la parte principal del programa. Las tres peleas restantes, serán de pruebas y ellas escalarán el ring los mejores púgiles de las divisiones restantes, a fin de ser presentados al público en su verdadero calibre y frente a contrarios de igual cartel. Dos campeones amateurs, figuran en este programa y para los próximos, aparecerán estrellas de primera magnitud.

LA EXCURSION CUBANA QUE IRA A SEVILLA ESTA ORGANIZADA MINUCIOSAMENTE POR ELEMENTOS CAPACITADOS Y DE RECONOCIDA RESPONSABILIDAD MORAL Y MATERIAL.

PARTE VALIDA

DE LAS CAJETILLAS DE "GENER" QUE PUEDEN MANDARSE EN LUGAR DE LA CAJETILLA ENTERA

Cualquiera otra parte que no sea la que aparece en el grabado, no tendrá valor para este Concurso

Entre Cazadorez

LA JORNADA POR LA COPA "EL MUNDO"

(Por PETER)

Con doscientos cincuenta y seis cartuchos se mataron ciento treinta y tres pichones en la justa por la Copa "El Mundo"; fué por lo tanto una competencia en la cual los tiradores pusieron todo el cuidado para cargar con el premio. En el score que publicamos más abajo aparecen como muertos 129 pichones, pero nosotros contamos también los que mató el "presi" José Ovies en la segunda y tercera vuelta, el que mató Oscar Ochotorena en la quinta y la que desplumó Vicente Cayon, en la décima. Esos cuatro pichones recibieron la muerte, pero para los efectos de la competencia no se apuntan como muertos por caer fuera del radio de los 41 metros y 85 centímetros que ordenan los cánones del sport cinegético.

El Tribunal de tan interesante competencia lo integraron los señores Pimentel, Felipe Martínez y el Dr. Pedroso, este último por "El Mundo", según lo especifican las bases de dicho torneo. El veterano don Felipe, el de mejor voz, era quien cantaba si los pichones se mataban o se erraban. Por cierto que hizo su cometido a las mil maravillas pese a las chungas de buena ley que le preparaban los tiradores. Tan exigente estaba Felipe que alguien le llamó Felipe Martínez "y Saladrigas". Pero debió habérsele dicho Armisén en vez de Saladrigas, que también el licenciado Armisén era de los jueces severos y además, es cazador... y de los buenos.

Una de las palomas que falló Daniel Vivas se posó sobre el techo de la glorieta, sobre el mismo lugar en que se encontraba el buen juez Felipe Martínez, y éste, hombre precavido, se quitó incontinente del sitio por temor a que el pichón hiciera alguna gracia. Lo que hizo el pobre animalito fué comerse una pelota que le tiró el doctor Méndez Capote.

Durante la competencia se aplaudieron los siguientes tiros: el quinto y onceno del doctor Porto; el séptimo del doctor Serafín Quesada; el octavo del señor Joaquín Rodríguez, el noveno y décimo cuarto del señor José Ovies, el onceno del señor Arango y el décimo cuarto del señor Daniel Viñas. Don Joaquín, que estaba tirando con gran puntería, se distrajo con la escuadrilla de aeroplanos que se veía haciendo piruetas en lontananza y pifió dos tiros seguidos, el onceno y el décimo segundo. También estaban tirando con gran ocierto los doctores Oscar Ochotorena, "Panchito" Méndez Capote, Serafín Quesada, Daniel Viñas y Pancho Naya. "Ocho" hizo más de lo que suponíamos, pues fungir de Director del tiro y además tirar es siempre un handicap en contra. Méndez Capote se descuidó cuando se encontró con ventaja; Serafín Quesada se puso nervioso, de otra manera no se explica que en la sexta vuelta hiciera los dos disparos a un tiempo, y Daniel Viñas tuvo poca suerte, lo mismo que el ilustre gallego Naya, quien no empató con Porto Castañeda porque en la vuelta désimo tercera, en la trece, señores supersticiosos, no pudo matar a una paloma alemana que le desafió estando en el suelo.

Como una demostración de interés con que seguimos esa tirada vamos a ofrecer el siguiente detalle: Porto Castañeda, Pancho Naya, Joaquín Rodríguez y Oscar Ochotorena dispararon veinte tiros; este último disparó 21, pero el segundo tiro que hizo en la tercera vuelta fué innecesario, sólo lo hizo por satisfacer los deseos "del buen juez" que quería que remataran las palomas para que las pobrecitas no sufrieran. Otros que hicieron tiros innecesarios fueron el doctor Méndez Capote en las vueltas quinta y séptima; Serafín Quesada en la vuelta décima tercera; Daniel Viñas, en la décima cuarta.

El Dr. Méndez Capote necesitó 22 cartuchos para matar sus trece pichones, igual número necesitó Arango. El doctor Serafín Quesada, 24. Vicente Bayón, 26. Luigi Mandelli y Daniel Viñas, 27. El que más cartuchos disparó y eso para diferenciarse de otros presidentes que "no disparan ni un cartucho" fué el señor José Ovies, que hizo 28 disparos.

Tomás, el Conserje del Club, que es algo así como un estuche de monerías, pues para todo sirve, es el que hace las veces de perro cuando a los pichones se le han hecho los dos disparon y los muy guapos siguen en pie, algunos de ellos carinando. Uno de esos pichones fué el décimo del doctor Porto Castañeda, pero Tomás se le tiró y la cazó, oyéndose entonces la voz sonora de Felipe Martínez, que dijo: "¡Muerta!". A Joaquín Rodríguez también le cobraron la que pareció que él había matado en la tercera vuelta.

A continuación va un estado de la tirada. La equis (x- quiere decir que son los pichones que se fueron con vida y los números (1 y 2) indican los tiros que necesitaron los tiradores para matarlos.

	1	2	3	4	5	6	7	8	9	10	11	12	13	14	15	Total
Dr. Porto Castañeda	1	1	1	1	2	2	x	1	2	2	1	1	1	1	1	14
Dr. F. Méndez Capote	2	2	1	2	1	1	1	x	1	x	1	2	1	1	2	13
Daniel Viñas	2	2	x	x	2	2	1	1	2	2	2	2	2	1	2	13
Francisco Naya	1	1	1	2	2	x	1	1	1	1	1	2	x	1	1	13
Dr. Oscar Ochotorena	1	2	1	2	x	1	1	1	2	1	1	1	x	1	1	13
Dr. Serafín Quesada	1	1	x	1	1	x	2	2	2	x	2	1	1	2	2	12
Luigi Mandelli	2	2	2	x	2	1	1	x	2	x	2	2	x	1	2	11
Joaquín Rodríguez	1	1	2	1	x	1	1	1	1	1	x	x	1	1	x	11
Vicente Bayón	2	1	x	2	2	1	1	1	x	x	2	x	2	2	x	10
José Ovies	2	x	x	x	1	2	1	x	2	2	2	2	2	2	x	10
M. Arango	1	x	1	x	1	2	x	x	x	x	1	1	1	1	1	9
Totales	11	9	7	7	9	9	9	7	9	6	10	9	8	11	8	129

A los players del Víbora Tennis Club

Cito por este medio a los players del club Víbora Tennis para las prácticas que han de celebrarse mañana en Víbora Park, a las cuatro de la tarde.

Clodomiro BARCENA.

SU CURACION

El asmático que toma Sanahogo llega a su curación, las primeras cucharadas alivian, la persistencia mejora y luego cura definitivamente su mal. Sanahogo es la medicación del asma, se vende en todas las boticas y en su depósito El Crisol, Neptuno y Manrique. Habana. Tómelo usted si es asmático y verá como en seguida mejora, sígalo tomando y se curará. Cuanto antes empiece y así más pronto se curará seguramente. Sanahogo nunca falla, siempre cura.

JOVENES SIEMPRE

El deseo constante e imperecedero en todos los hombres es conservar sus energías y su vigor a través de los años y por encima del desgaste consecuencia de exceso o de la edad; por eso, todo el precavido que sabe hacer las cosas, toma las Píldoras Vitalinas, que se venden en todas las boticas y en su depósito «El Crisol», Neptuno y Manrique. Habana.

Reverdecen los años.

SUJETADOR de CORBATA

práctico, elegantísimo y de gran novedad.

Con frente de oro laminado, y la bandera nacional ricamente grabada.

Sujeta correctamente la corbata; y se pone y quita con la mayor facilidad

Este precioso Sujetador de Corbata está fabricado por

Krementz

nombre conocido donde quiera, porque significa la más alta calidad en joyería para caballeros.

M.E.C.D. 2016

FUME "GENER"

PAGINA DEL CONCURSO

SUSCRIBASE AL DIARIO DE LA MARINA

COMENTARIOS BASEBOLEROS SOBRE EL CONCURSO

Para información de quienes me han venido preguntando desde hace muchos días, diré hoy a ustedes, como comienzo de crónica, que el Chicago Cubs está integrado este año por verdaderos sluggers. Casi todos sus jugadores ejecutan un swing largo al tirarle a la pelota y puede asegurarse que solamente dos miembros de la trouppe, —Mike González y Clyde Beck—batean de "chop".

Hack Wilson describe un arco prolongado cada vez que le tira a la pelota, y lo mismo le pasa al "Rajah". Riggs Stephenson es otro de los que batea en esa forma, encontrándose en idéntica situación Charles Grimm, Kiki Cuyler y Elwood English, el joven short stop.

En el line up de los Gigantes los sluggers están combinados con los bateadores de "chop". Jimmy Welsh y Melvin Ott cogen sus bates muy corto. Cohen y Terry emplean un swing mediano. Eddie Roush parece también de esta división, pues coloca sus manos un tanto lejos del término del bat, pero cuando le tira a la pelota las corre hasta la punta, resultando un slugger como Lindstrom, Jackson y los demás. Bob O'Farrell batea parecido a Roush y Andy Reese se parece a O'Farrell.

Babe Ruth, de los Yankees, es el slugger más notable de las Mayores, y es el único que sostiene el bate de la manera más extraña que ningún otro player del Big Show. Antes de batear lo deja descansar sobre el hombro, y a la hora de conectar, aprieta fuertemente su punta, ejecutando un arco similar al que desarrollan los golfistas. Por eso casi todos sus batazos van directamente o muy cercanos de los stands.

CURIOSIDADES

Metido ya en el amplio campo de las curiosidades baseboleras dedicaré el resto de mi crónica a recordarles algunas cosas interesantes del base ball que seguramente son desconocidas para ustedes; y empezando por algo, les diré que Wally Schang, catcher del San Luis Browns, posee el brazo más pesado de las Grandes Ligas.

Si usted quiere convencerse de ello, no tiene más que preguntar a los infielders del San Luis, quienes inmediatamente le contestarán que Wally, en vez de tirar una bola a la intermedia, cuando trata de sacar un corredor, parece que tira una bala de 16 libras. Y es que Wally, al tirar, pone todo su peso en el lanzamiento.

En este asunto de los lanzamientos hay un misterio que nadie ha podido resolver todavía. Unos jugadores descargan todo su cuerpo al tirar, y envían la pelota que parece una plumita, y otros, sin hacer mucho esfuerzo, parecen ejecutar sus lanzamientos con verdaderos rifles en el brazo.

Cuando un inicialista zurdo tira a tercera, su tirada resulta lo que muchos players llaman "una bola pesada". Los que tiran ladeados, envían generalmente la bola más pesada que los que tiran por encima del brazo, y muchos aseguran que todo depende de la forma en que se ha cogido la bola antes de lanzar.

BUENOS LANZADORES

En las Grandes Ligas existen actualmente muy buenos lanzadores, pero nadie discute ya que Chick Hafey, del San Luis Cardenales, es poseedor del mejor brazo del Big Show.

Entre los infielders tenemos a Travis Jackson, de los Gigantes, como uno de los mejores lanzadores, y a Charmel Cissell, del Chicago White Sox, como su rival más cercano en el departamento. Este Cisell es una maravilla tirando. Ua vez aceptó un rolling de Combs, detrás de la tercera, y sacó el out en la inicial, colocando la bola en el saco, dos metros antes del corredor.

Harry Rice, del Detroit, posee también otro brazo de categoría, lo mismo que Sam Rice, del Washington; Paul Waner, de los Piratas; Nick Allen, del Cincinnati Reds; Babe Ruth, de los Yankees; Al Simmons, de los Atléticos; Freddie Lindstrom, de los Gigantes; Jack Reeves, del Boston Red Sox y otros muchos más.

Bob Meusel, de los Yankees, fué considerado una vez el mejor tirador de las Mayores y se llegó a decir que podía pitchear fácilmente desde la segunda almohadilla, pero durante el Invierno jugó mucho hand ball y en la actualidad le están anotando fácilmente desde tercera, en sencillo pica y corre.

HAND BALL VS BASE BALL

El hand ball ha sido la desgracia de muchos jugadores de pelota. Nosotros podríamos llenar columnas enteras señalando ejemplos convincentes de que el deporte de cancha mata completamente el brazo de los peloteros, pero nos conformamos con hacernos eco de lo que dijo el otro día Wilbert Robinson, cuando le preguntaron qué opinión tenía de ese juego:

"Eso un buen sport—dijo Robinson—pero debía estar prohibido a los peloteros. Y no estaría mal que el Juez Landis indicase a todos los players la necesidad que tienen de huir de las canchas en los meses de invierno".

"El Hand Ball arruina la carrera de todos los jugadores de base ball. Y después de lo que le ha sucedido a Gleen Wright y a Goose Goslin, los players deberían tomar arsénico antes de jugarlo".

"Glenn y Goose fueron siempre poseedores de magníficos brazos e inspiraron terror a los jugadores contrarios por la velocidad que imprimían a sus lanzamientos, pero en la actualidad están completamente mancos. Goslin no puede tirar más de veinte metros con una bola, y Gleen llega con trabajo desde lo profundo del short al home plate."

"Otro que padece las consecuencias de ese maldito juego es Gabby Hartnett, el receptor de los Cubs, y uno que ha de sentirla muy pronto es Babe Ruth, que se empeña en jugar hand ball durante todos los meses del Invierno".

CAMBIOS SIN GARANTIA

La manquera de Gleen Wright ha perjudicado enormemente al Brooklyn, y ha demostrado de paso, algo que han venido pidiendo algunos managers del Big Show; esto es, que al realizarse un cambio de jugadores, los clubs deben ofrecer una garantía de que los players que entren en la transacción se encuentran en condiciones de rendir un buen servicio a su nuevo club.

Cuando los Dodgers cambiaron a Jess Petty por Glen Wright, todo el mundo pensó que ambos teams habían realizado un cambio parejo, ya que si bien era verdad que los Piratas se llevaban a Petty, que era uno de los mejores zurdos de la Liga Nacional, el Brooklyn obtenía a Wright, que se consideraba una lumbrera en el campo corto.

El trabajo rendido por ambos jugadores, sin embargo, ha demostrado que el Brooklyn cargó con la parte más chica del embudo, pues aunque es muy cierto que Petty no ha hecho nada notable hasta el presente, día llegará en que recuperará su vieja forma y pitcheará en condiciones, mientras que Wright, completamente manco por efecto del hand ball, solo puede ser empleado como bate de emergencias.

En la historia del base ball se recuerdan muchos cambios desastrosos, pero ninguno podrá compararse al de Wright por Petty, ni al de Grimes por Vic Aldridge, donde los Gigantes cedieron lo mejor que tenían para adquirir una metralla del box.

DOMINO.

Ganadores de Ayer

Liga Nacional

SAN LUIS
PITTSBURGH
NEW YORK

Liga Americana

NEW YORK
CLEVELAND
FILADELFIA

CUPONES ANULADOS

CUPONES DEL NUMERO VEINTICUATRO

Sra. Agripina Acosta. Oquendo 86. Habana. Caj. 0. Cup. 0. Oscar Cabezón. Carlos III 12 Habana. Caj. 0 Cup. 0.

CUPONES DEL NUMERO TREINTA Y UNO

Leandro Rodríguez Valles. Obispo 42. Habana Caj. 50. Cup. 0. Eduardo Huerta. Once 12. Víbora Caj. 10. Cupón 7.

CUPONES DEL NUMERO TREINTA Y DOS

Joaquín Hernández Corrales y Zulueta, Habana Caj. 10. Cup. 0.

El Juez Landis, Camarlengo de S. M. El Base Ball, rodeado de un grupo de simpáticos "fiñes", futuras estrellas del deporte nacional americano. La interesante fotografía fué tomada al inaugurarse en Chicago el campeonato de la American Legion Junior League.

Bob Smith resultó un pitcher sin malicia a los batsmen gigantes

El manager Mac Graw volvió al banco y vió ganar a su team con score de 11 a 4

NUEVA YORK, mayo 23 (A. P.) Los Gigantes celebraron el regreso al banco de McGraw con una victoria de 11 a 4 sobre los Bravos agrupando sus hits contra Bob Smith en el primero y cuarto innings, noqueándolo del box en el quinto, en el que anotaron siete carreras a costa de Cooney y Hearn. Las siete carreras entraron a home antes de retirar a un solo bateador.

Carl Hubbell pitcheó muy bien por el Nueva York, obteniendo su primera victoria desde su triunfo del juego sin hits contra Pittsburgh el 8 de mayo. Hoy tuvo cinco innings sin permitir un hit.

BOSTON

	V.	C.	H.	O.	A.	E.
Richbourg rf	3	0	0	4	0	0
Dugan (1)	1	0	1	0	0	0
J. Smith rf	0	0	0	0	0	1
Maranville ss.	4	1	1	2	1	0
Sisler 1b.	4	0	0	3	0	0
Harper lf.	4	0	0	2	0	0
Clark cf.	4	2	3	3	0	1
Bell 3b.	3	0	1	0	0	0
Maguirre 2b.	4	0	0	5	2	0
Spohrer c.	3	1	1	5	1	2
R. Smith p.	3	0	0	0	2	0
Cooney p.	0	0	0	0	0	0
Hearn p.	0	0	0	0	1	0
Legett (2).	1	0	1	0	0	0
Collins (3).	1	0	0	0	0	0
Totales	35	4	8	24	7	4

(1) bateó por Richbourg en el 8o.
(2) bateó por Hearn en el 9o.
(3) bateó por J. Smith en el 9o.

NEW YORK

	V.	C.	H.	O.	A.	E.
Roush cf.	4	2	3	1	0	0
Leach lf.	4	1	0	3	0	0
Hogan (4)	1	0	1	0	0	0
Kaufmann (5).	0	1	0	0	0	0
Reese 2b.	3	2	2	2	4	0
Ott rf.	5	0	3	0	0	0
Terry 1b.	5	0	3	13	1	0
Jackson ss.	3	1	1	1	5	0
Lindstrom 3b.	5	1	1	0	2	1
O'Farrell c.	4	2	2	6	0	0
Hubbell p.	3	1	1	1	4	0
Welsh lf.	0	0	0	0	0	0
Totales	37	11	17	27	16	1

(4) bateó por Leach en el 8o.
(5) Corrió por Hogan en el 8o.

Boston	000 200 002—4
New York	100 030 07x-11

Empujadores: Ott (2) Clark (2); Terry (2); Ofarrel; Hubbell; Hogan (2); Jackson Maguirre; Legett.

Two base hits: Ofarrell; Ott Terry, Clark. Bases robadas: Clark; Leach. Sacrifices: Hubbell; Jackson.

Quedados en bases: New York, 8; Boston 6. Bases por bolas: Hubbell, 2; R. Smith 4; Struck out Hubbell, 6; R. Smith 3; Hearn 1. Hits a los pitchers: R. Smith 13 en 7 innings. Salió sin out en el 8o.) Cooney, 4 en 1-3 innings; Hearn, 0 en 2-3 inning; Pitcher perdedor: Smith. Umpires: Reardon, McCormick y Pfirman. Tiempo: 2:17.

Estafeta

EVELIO SANAME. Central América.— Podemos informarles que los puntos de acierto obtenidos por usted, alcanzan la suma de 155.

RICARDO CALLEJAS Calzada 128 Vedado.— Los puntos que alcanza usted hasta el 21 de mayo según nuestros libros suman un total de 1,115.

MANUEL RODRIGUEZ Y DELGADO. Nueva Gerona.— Nos es grato comunicarle que todos sus envíos han sido correctos, y que sus puntos de acierto hasta mayo 22 alcanzan la suma de 1,384.

ANTONIO LOPEZ, JULIAN LOPEZ; JORGE MORALES. Habana.— Tomamos buena nota de su indicación y haremos lo posible por complacerles.

A. VILLARMEA. Ciego de Avila.— De acuerdo con sus deseos hemos practicado la correspondiente investigación en los libros que llevamos de nuestros concursantes y visto en ellos que sus aciertos hasta mayo 22 alcanzan la suma de 2,682.

HORTENSIA CID CARBALLO. Villa de Rodas.— Nos es grato comunicarle que su envío de 8 cupones y 9 cajetillas llegó a nuestro poder a su debido tiempo. Ese día, o sea el 19 acertó usted los 6 juegos que se celebraban y si su nombre no salió en el periódico habrá obedecido a una omisión involuntaria nuestra, la que le rogamos se sirva excusarnos.

A. ABAD. Estevez 25.— Accediendo a sus deseos comunicamos a usted que sus aciertos hasta mayo 23, alcanzan un total de 176 puntos.

RAMON SANSON. G. García y Arango. Nuevitas.— Informamos a usted que los puntos de acierto obtenidos por usted hasta mayo 20 alcanzan la suma de 558.

EUGENIO GOMEZ. Santiago de Cuba. Los puntos de acierto obtenidos por usted hasta mayo 22, hacen un total de 7004.

DR. FRANCISCO DE P. DE LA TORRE. Céspedes 204. Cárdenas.— El cupón número 29 que obra en nuestro poder enviado por usted venía acompañado de 92 cajetillas y 3 cupones adicionales. Ese día acertó usted dos juegos, y obtuvo por consiguiente 190 puntos de acierto. Como en su carta usted dice que tenía a su fa or ese día 206, puntos, creemos sea una quivocación suya.

PROBLEMAS DE BASE BALL

1.—Con un hombre en primera, el bateador pega un rolling al pitchers, quien tira a la inicial, para sacar al bateador; entonces el firt baseman tira a segunda y pisa la base, creyendo que se ha sacado un nuevo out, pero el hombre que estaba embasado vuelve a primera, pisa la base y luego roba la segundo. ¿Ese hombre es out o quieto?

2.—Un pitche es enviado al box después del quinto inning, estando el score 5 por en contra de su club. Entonces, su novena tiene un batting rally, empata el juego y lo pierde en el décimo inning, 6 por 5. ¿Quién carga con la derrota?

RESPUESTA

1.—En el primer problema, el corredor es safe en segunda y el team al campo ha realizado un solo out. Una vez realizado el out en primera, el corredor no está forzado en segunda y por tando, puede volver a la base que ocupaba.

2.—El pitcher relevo carga con la pérdida del game, pues después de que sus compañeros le empataron el score, permitió a sus contrarios la carrera que decidió el game.

BABE RUTH DICE A LOS FANATICOS:

Parece que el pitching volverá a triunfar otra vez en las Mayores.—Los muchachos se están interesando nuevamente por el trabajo de los lanzadores.—Lo que significa el "jockeying" en el base ball

(Por BABE RUTH, de los New York Yankees)

En estos últimos días me ha venido el presentimiento de que pasarán muchas temporadas sin que volvamos a la época antigua del base ball, cuando un buen pitching era suficiente para decidir los encuentros. He aquí porqué:

Los muchachos de la manigua están tratando de pitchear otra vez; es decir, se están entusiasmando con el pitching, y cada vez que tienen una oportunidad se dedican a perfeccionar sus lanzamientos, en vez que imitar a los sluggers de mi clase. Esto quiere decir, en buen romance, que los sluggers pasarán muy pronto a la historia, y que el pitching efectivo volverá a imponerse en el Big Show.

Hace muchos años, el delirio de todo muchacho era pitchear, y cuando la suerte le hacía propietario de un guante y una pelota, erigía que le dejasen las labores del box antes de prestar sus utensilios. Después vino una época en que el pitching decayó, y los muchachos atraídos por mis jonrones y por el fuerte hitting que desplegaban algunos players, dedicaron toda su atención al batting, con el resultado de que los buenos pitchers empezaron a escasear, surgiendo una serie de Hornsbys, Cobbs y Ruths que amenazaron con poblar ambas ligas de sluggers.

Ahora tenemos un nuevo cambio en perspectiva, y si no me equivoco, poco ha de faltar para que volvamos a la era del buen pitching.

El otro día, estando en Boston, fuí a ver un juego entre dos novenas manigueras y quedé admirado del magnífico pitching que desplegaron los muchachos. Cuando los chicos descubrieron que yo estaba allí, me rodearon y me hicieron mil preguntas, pero lo que más me sorprendió fué que sólo dos me preguntaron sobre hitting. Todos los demás demostraron interés por saber como se tiraban las curvas y las bolas lentas, y más de dos se pusieron bravos porque hablé demasiado de los home runs.

Puede que todo ésto sea una mera coincidencia, pero yo entiendo que ese entusiasmo de los muchachos por el pitching está marcando la caída del hitting en el base ball. Y temo que antes de cinco años, los clubs volverán a interesarse por la compra de buenos lanzadores antes de aceptar un slugger que dispare más de 30 home runs.

El base ball es un juego de los muchachos, y las Grandes Ligas no pueden más que reflejar lo que los chicos hagan en los "sand lots" (manigua). Por tanto, si a los muchachos les dá por el pitching, los managers de los clubs de las Mayores tendrán que olvidar el fuerte hitting del presente, para volver a la época en que el pitching decidía casi todos los encuentros de base ball.

Este cambio era necesario al juego. Los sluggers estaban abundando demasiado y el pitching escaseaba una barbaridad, dando a los clubs de sluggers una magnífica oportunidad para capturar los championships.

EL "JOCKEYING" EN EL BASE BALL

Una de las cosas más interesantes de los juegos de pelota es el "jockeying" que ejecutan los jugadores con sus contrarios. En el Big Show llamamos ying a las cosas que se dicen a los bateadores contrarios para atemorizarles y hacerles perder los estribos cuando van al plate, en una situación comprometida para sus pitchers.

Casi todos los jugadores, desde luego, no quieren decir intencionalmente lo que dicen, pero generalmente oímos cosas muy curiosas, —algunas un tanto "calientes".— que resultan tan decisivas como una buena cogida de los outfielders con tres en bases y dos outs.

En la Liga Americana tenemos muy buenos "jockeys". Ben Paschal y Leo Durocher, por ejemplo, son capaces de poner fuera de quisio al más sereno de los lanzadores. Walter French, de los Atléticos, es otro "jockey" de cuidado, lo mismo que Milton Gastón, de los Boston Red Sox; Oscar Melillo, de los Browns, y Fredie Billings, del Detroit.

Whitey Witt, que estuvo con nosotros durante tres campañas, ha sido uno de los mejores "jockeys" que ha visto la Liga Americana. Whitey no era muy inteligente que digamos, pero de vez en cuando se le ocurrían cosas que hacían reír mucho, y que ponían fuera de tono a los más efectivos lanzadores.

Una de las mejores "gracias" que le oí a Witt, mientras estuvo con nosotros, la puso en práctica en Washington, a costa del inmenso Walter Johnson.

En un juego apretado, estando el score empatado, Walter me dió la base intencional con hombres en tercera y segunda para trabajar a Meusel, que bateaba detrás de mí. Entonces Witt, dándose cuenta de la operación, salió del dogout y le dijo a Walter:

—"Hicistes bien, Walter. Era preferible que pitcheases cuatro bolas para conceder una base, que una bola para conceder cuatro bases!"

Después de eso, Walter perdió los estribos y dejó que Meusel disparase el hit de la victoria.

Un periodista me preguntó el otro día qué importancia tenía el "jockeying" para la decisión de los games. Eso es muy difícil de contestar. En algunos casos, cuando el "jockeying" va dirigido a los veteranos, resulta ineficaz, pues los "old timers" no le hacen caso a esas cosas y ponen toda su atención en el pitching de sus contrarios, pero los reclutas suelen ponerse nerviosos cuando los atacan en esa forma, y eso es precisamente lo que los pone fuera de combate antes de que puedan batear.

Cuando Ud. está jugando a la pelota y logra que sus contrarios se pongan de mal humor por cualquier bobería que les digan, entonces tendrá Ud. a su favor un sesenta por ciento para anotarse el triunfo. Un juador malhumorado no podrá trabajar nunca con libertad, y eso le pondrá siempre en condición desventajosa.

Confieso que varias veces he sido víctima del jockeying de mis contrarios; y una vez, en una serie mundial, estuve a punto de fajarme con Casey Stengel por las cosas que me dijo mientras iba al bat. Howard Ehmke fué también víctima de Leo Durocher el año pasado, al extremo de que una serie importante, perdió completamente su serenidad y fué castigado por nuestros sluggers.

Sportfolio

RESPUESTAS A LAS PREGUNTAS RECIBIDAS

Los piratas no tienen ningún pitcher llamado Collins. El pitching staff del Chicago es uno de los mejores de la Nacional. Después el Pittsburg y por último los Cardenales.

Burleigh Grimes es superior a Fred Lucas. No creo que Luque gane este año diecinueve juegos para los Reds.

Sr. Juan F. Sánchez, Pinar del Río. —Después de aceptado un foul fly, cualquier corredor puede avanzar a su cuenta y riesgo. Así, pues, si ese player anotó en el pisa y corre, desde tercera, vale la carrera.

En el segundo caso que usted nos presenta, el bateador es out. El fielder recogió la bola antes de que llegase a tierra. Y en el tercer caso, también es out el bateador.

—Evens a Tinker a Chance fué la famosa combinación de doble plays que funcionó hace años en la Liga Nacional.

—Paul Waner ganó el champion bat de la Liga Nacional al jugar su segunda campaña como big leaguer.

—Los Yankees jugarán en Boston los días 25 y 26. Bob, Lowe, de los Bravos, bateó cuatro jonrones en un juego contra el Cincinnati, en 1894. Ed Delahanty, de los Phillies, bateó cuatro contra el Chicago en 1896.

—Chief Mayer, estrella de los receptores de la Liga Nacional, durante muchos años, fué indio. A los zurdos le dicen también "southpaws".

—Billy Sunday, el famoso padre evangelista, fué player de baseball en sus días juveniles.

—Esta es la vigésima séptima campaña de McGraw como manager de los Gigantes, y la vigésima novena de Connie Mack como piloto de los Atléticos.

—Arnold Stovey, sostiene el record mundial para bases robadas en una temporada en 156 en la season de 1888.

Mickey Cochranne, de los Atléticos, y Jimmy Bottomley, de los Cardenales, fueron considerados los players más útiles de sus Ligas el año pasado.

—Chief Bender fué uno de los pitchers más famosos de las Grandes Ligas. Era indio.

—No se recuerda ningún encuentro de basket ball en el que uno de los teams no haya anotado un solo foul.

—Roger Hornsby y Gosse Goslin, fueron los champions bate de ambas ligas el año pasado. Slim Harriss recibió su release incondicional del Boston Americano, y está ahora en la Ass. Americana.

El olvido de Fred Merkle—dejando de pisar la segunda base—costó a los Gigantes un pennant y la mofa de Snodgrass, un campeonato mundial

Lea mañana: SPORTFOLIO

Los Jonroneros Del Concurso

Como dato curioso tenemos el gusto de dar a continuación los nombres y apellidos de los señores concursantes, que dando prueba de su gran conocimiento en el juego de Base Ball acertaron íntegramente los seis juegos que se celebraron en las Grandes Ligas el Miércoles 22 del actual.

Manuel Angel Trueba, Pasaje 10. Marianao. Abelardo González Miguelez, Céspedes 14. Cárdenas.

Concursantes que ocupan los ciento veinte lugares en nuestro escrutinio de ayer correspondiente al cupón número treinta y uno

Nombre del Concursante	Domicilio	Acs.
1.—Abelardo Piedra Farias.	Reina 26 (altos).	972
2.—Angel del Monte Pedralles.	Zulueta 38; Habana.	852
3.—José Salvado.	Calle I núm. 195; Vedado.	816
4.—José Sánchez.	Independencia 51; S. Spíritus.	804
5.—Rufino Pérez Landa.	Aguiar 58; Habana.	800
6.—Alfredo Prieto Pérez.	San Francisco 29; Víbora.	744
7.—José Rizo López.	Nazareno 39; Guanabacoa.	718
8.—Raúl Rosado Aybar.	Virtudes 119; Habana.	600
9.—Manuel M. Bernal.	República 55; Artemisa.	600
10.—Rita Pérez Negret.	San Miguel 76; Habana.	600
11.—Gabriel C. Martínez.	Gacel 68; Cienfuegos.	531
12.—Alejandro Miñoi Pino.	San Lázaro 476; Habana.	531
13.—Franco. de Paula de la Torre.	Céspedes 204; Cárdenas.	525
14.—Fernando de Zárraga.	Mazón 1; Habana.	510
15.—Adolfo González.	Serrano 62; Habana.	498
16.—Manuel Otacla.	Sol 17; Habana.	496
17.—Arsenio Valdés.	Café Liceo; Caibarién	468
18.—Casimiro Díaz.	Washington 40; Cerro.	460
19.—Ramón Padrón	Cerro 550; Habana.	450
20.—Alfredo Martí.	San José 62; Habana.	432
21.—Angel Vegar Alvarez.	S. Sánchez s/n; Mayajigua.	416
22.—Adalberto Rodríguez.	José M. Gómez 34; Manzanillo	410
23.—Angel García de la Cruz.	Concepción 6; Víbora.	408
24.—Luis Rodríguez B.	Ctral. Esperanza; Guantánamo	408
25.—Heriberto Hernández.	Independencia 14; S. Spíritus.	408
26.—Pedro Ríos.	Niquero.	404
27.—Aurelio Lorenzo.	Maceo 49; Artemisa.	404
28.—Antonio Benítez Alfonso.	Cerro 759; Habana.	400
29.—Oscar Novo.	Daniel s/n; Perico.	400
30.—Juan Mallol Rosell.	Aguacate 32; Habana.	400
31.—José López Rodríguez.	San Pedro 21; Habana.	400
32.—José M. López.	Perseverancia 40; Habana.	400
33.—Benito Jacobo.	Rivera 41; Santa Amalia.	400
34.—Alfredo Caballería.	Sta. Ana 2; Guanabacoa.	400
35.—Eugenio Gómez.	Santiago de Cuba.	400
36.—Leonardo García Rosabal.	Sanatorio C. Esp.; Manzanillo	400
37.—Julio Sánchez.	Maloja 27; Habana.	400
38.—Florencio Astoreca.	Sagua la Grande.	400
39.—Estela de la Torre.	Céspedes 16; Jaruco.	372
40.—Rodolfo Solanes.	Concordia 121; Habana.	372
41.—Ismael Castellanos.	M. Gómez 131; Güines.	369
42.—Félix Fernández.	Omoa 31; Habana.	369
43.—Jorge Martínez.	Puerta Cerrada 48; Habana.	360
44.—Antonio García Palma.	2a. del Oeste; Placetas.	357
45.—Paulino Gómez Moure.	Jesús del Monte 100.	348
46.—Amado Baylina.	Rivera 47; S. J. y Martínez.	332
47.—Ramón García.	Monserrate 87; Habana.	339
48.—Ramiro Gómez Mallo.	Máximo Gómez 77; Habana.	335
49.—Joaquín González del Río.	Obrapía 31; Habana.	330
50.—José Novo Falcón.	Enc. y S. Indalecio; J. del M.	324
51.—Elpidio Ruíz.	Céspedes 46; Bejucal.	321
52.—Mario Coyula.	Calle B ent. 3ª y 5ª; Vedado.	320
53.—Braulio Díaz.	Ap. 7; Santiago de Cuba.	320
54.—Rolando Motroni.	S. Gabriel y Esperanza; Cerro	318
55.—Mario Luis Verdague.	Comercio 11; Matanzas.	318
56.—Ramón Suris Lisabet.	Compostela 67; Matanzas.	315
57.—Armando Rodríguez.	Luz 26; Víbora.	315
58.—José A. Rey.	Muralla 26; Habana.	312
59.—Benito Martell Domínguez.	Almendares 23; Marianao.	312
60.—Antonio Ramis Fuentes.	Sol 11; Habana.	312
61.—Martín Orfila.	Ayesterán 20; Habana.	312
62.—Manuel Izaguirre.	Colonia Lala; Camagüey.	305
63.—Gaspar R. Cortina.	Libertad 42; Holguín.	300
64.—Narciso Fernández.	Real s/n; Taco-Taco.	300
65.—Tomás Lacámara.	Quinta entre 8 y 9; Vna. Vta.	300
66.—Benedicto Novoa.	Calle A número 8; Vedado.	300
67.—Ramón Pardo Monteserín.	Apartado 247; Guantánamo.	300
68.—José M. Pérez Lamy.	Habana 50; Habana.	300
69.—Antonio Perlacia.	San Carlos 77; Habana.	300
70.—José López.	Independencia 231; Matanzas.	300
71.—Antonio López Blanzo.	Aguila 93; Habana.	300
72.—Ernesto Fonts.	Perdomo 129; Regla.	300
73.—Luis Uriarte.	Tacón 63; Cienfuegos.	300
74.—Julio Casteleiro.	Primera 1; Batabanó.	300
75.—Ramón Méndez.	Calle 10 núm. 349; Vedado.	300
76.—Abelardo González.	Céspedes 14; Cárdenas.	300
77.—Mario Saladrigas.	Calle 17 y 12; Vedado.	300
78.—Juan Torrents.	Carlos Duboy; Sgo. de Cuba.	300
79.—Heliodoro Toledo.	Marqués González 56; Habana	300
80.—René San Román.	San Mariano 84; Víbora.	300
81.—Belarmino Sagols.	Steinhart 14; Marianao.	300
82.—Alberto Fernández.	Carlos III núm. 8.	296
83.—Francisco Torres de Navarra.	Calle 6 núm. 234; Habana.	282
84.—Valentín Castaño.	Oquendo 16; Habana.	280
85.—Enrique González.	Real s/n; Taco-Taco.	280
86.—Salvador Cárdenas.	Castillo 50; Habana.	279
87.—José Miguel Gómez.	Bazar Inglés; Caibarién.	270
88.—Fernando Martínez Rodríguez	Consulado 108; Habana.	261
89.—Pedro Leston Valdés.	San Pedro 10; Habana.	258
90.—Antonio Lage Soto.	Güines y Beltrán; Habana.	256
91.—Manuel Alvarez.	Empedrado 12; Habana.	250
92.—Avelino Suárez.	A. de los Mártires 115; Cam.	349
93.—José Antonio Deschapelli.	Calle K ent. 9 y 11; Vedado.	240
94.—Felipe Prieto.	Calle 9 entre J y K.	240
95.—Manuel Quevedo.	Montero 26; Habana.	240
96.—José A. Fernández Cuervo.	Basarrate 3; Habana.	240
97.—M. Bouza.	Santa Fe 57; Habana.	240
98.—Julián López Medina.	Campanario 19.	240
99.—Marco A. Ruíz.	Manrique 143; Habana.	240
100.—Alfredo García.	Belascoaín 18; Habana.	240
101.—Pedro Campa Mateo.	Maloja 50; Habana.	240
102.—Daniel Germúdez.	Zaragoza 55; Habana.	237
103.—Julián Pérez F.	Parque Vidal 17; Sta. Clara.	234
104.—Arturo Carreras y Hernández.	Cádiz 20; Habana.	232
105.—Mariano Fraga Díaz.	C. de la Valle 14; Habana.	225
106.—Angel Senra Paz.	Arango 2; Habana.	225
107.—Pedo P. Nógueira.	Cerro 546, Habana.	225
108.—Alberto Arbesun.	Belascoaín 109; Habana.	222
109.—Manuel Mesejo.	Sitios 177; Habana.	216
110.—Eduardo Paradela.	Belascoaín 16.	216
111.—Ciriaco Martí.	Santa Felicia 27; Luyanó.	213
112.—Euciceno Franco Granero.	Meireles 2; Cerro.	210
113.—Pedro Silva León.	Manuel González 46; Habana	210
114.—Gabriel Milian Hernández.	Gudal. y Seraf. 55; Jaruco.	210
115.—Andrés Roselló Mestre.	Aguilera E. A. Caso; Guant.	210
116.—Lorenzo Gómez Mones.	Tenerife 65, altos; Habana.	210
117.—José Martínez San Pedro.	Martí 34 y 1/2; S. la Grande.	207
118.—Alfonso Guillo.	Ave. Acosta 14.	207
119.—Fernando Jiménez.	San Miguel 90; Habana.	204
120.—G. Molinet.	Apodaca 21; Habana.	204

NOTA MUY IMPORTANTE

Este escrutinio se refiere exclusiva mente a nuestro Cupón Número Treinta y uno. Nuestro escrutinio GLOB AL lo publicaremos el domingo próximo, tal como lo hemos prometido.

M.E.C.D. 2016

SOCIEDADES ESPAÑOLAS

JIRAS

MAYO 26

UNION TRIVESA. — Magno festival en La Tropical, con misa de campaña, bendición del estandarte, banquete y baile. Entrega de diplomas.

JUNIO 2

CIRCULO SALENSE.—Gran jira en Lisa Club. Espléndido menú y animado baile

JUNIO 9

LOS DE POLA DE SIERO.—Gran romería de los nuevos pintos, en La Cotorra, con grandes atractivos.

UN BAILE EN EL CENTRO ASTUR

Asistirán la embajada especial, los marinos y los aviadores

Para mañana sábado organiza la Sección de Recreo y Adorno del Centro Asturiano un extraordinario baile de pensión.

Han sido atentamente invitados y hon prometido honrarlo con su presencia la Embajada Extraordinaria que trajo a su bordo el "Almirante Cervera", el Excmo. señor Embajador de España en Cuba, los capitanes Jiménez e Iglesias, y las oficialidades de los buques de guerra argentino y español.

Una coincidencia que da mayor interés a esta fiesta del Centro Asturiano, consiste en que será la última a que asistirán los ilustres huéspedes, pues a la madrugada siguiente levantará anclas el "Almirante Cervera", a cuyo bordo también irán los aviadores, según disposición cablegráfica del Gobierno español.

En el intermedio musical se ofrecerá a los invitados un Ponche de Honor.

LOS CASTELLANOS Y LOS AVIADORES

Gran recepción en su honor prepara la citada sociedad

Acordado definitivamente que la visita de los aviadores Jiménez e Iglesias al Centro Castellano, se lleve a cabo la noche del 25 del actual, la Comisión encargada de la confección del programa a desarrollar en dicha noche, ha esbozado a grandes rasgos algunos de los festejos que tendrán lugar en dicho día.

Por lo pronto, se ha proyectado un monumtental y suntuoso baile, amenizado por una orquesta de veinte profesores, concurriendo al mismo los aviadores Jiménez e Iglesias, quienes tienen destinadas al acto las horas de 10 y media a 12 p. m. Se ha invitado a dicho baile, a más de la Prensa y Autoridades, a la Embajada Extraordinaria, Embajada de España, Dotación del crucero "Almirante Cervera" y a los señores Presidentes de las Sociedades Regionales.

Afanosa la Comisión de festejos de ofrecer a los Castellanos algo extra ordinario con ocasión de tan fausto acontecimiento ha organizado además diferentes atractivos que han de darse a la publicidad en la próxima crónica, anticipando desde ahora que alcanzará caracteres de apoteósis.

EL FESTIVAL DE LOS DE LA MUTUA

Bendición del estandarte, matinée y partidos de futbol

El Presidente de la Comisión de fietas de La Mutua Asociación de Empleados de las Casas de Salud, nos comunica que ya se han ultimado todos los trabajos de organización del gran festival que tendrá lugar en todos los jardines de La Polar, el día 26 del presente mes, desde las ocho de la mañana hasta las 6 de la tarde Por la mañana tendrá lugar la bendición del Estandarte y los grandes partidos de foot ball, en los que se discutirán valiosas copas de plata, con el nombre de la Asociación.

Por la tarde, tendrá lugar la matinée que será amenizada por la afamada Orquesta de Pablito Zerquera, el Sexteto Agabama, la Banda Lalin y el Cuarteto Típico Gallego del bien conocido maestro Manuel García.

Por la ínfima cantidad de 0.60 centavos tiene derecho a disfrutar de todo cuanto dejamos detallado y otros atractivos que no aparecen en el programa.

La Adhesión del Dependientes

Irán muchos al homenaje al general Gerardo Machado

No obstante haber querido la comisión organizadora de la comida íntima al Sr. José María Bezanilla, que solamente tuviera ese carácter, no fué posible conseguirlo.

Por eso lo de anoche en el Restaurant "Ambos Mundos", fué un verdadero banquete y un espléndido homenaje de afecto.

La Presidencia del acto estaba integrada por los siguientes caballeros: José María Bezanilla, José Antonio Mestre, primer vicepresidente, José María Coto Leiseca, segundo vice; José Joaquín Chalons, Director de la Casa de Salud; Carlos Fernández, Presidente de Recreo y Adorno; Antonio Borges, Presidente de Hacienda; Dr. L. P. Romaguera, Aurello Pestana; Gabriel Palmer.

La ausencia del querido Presidente de la Asociación, Sr. Antonio Pérez, fué explicada en el sentido de no poder asistir a causa de sus padecimientos físicos.

Antes de comenzar el acto la Comisión Organizadora delegó en el Sr. J. Gálvez Otero para que ofreciera el homenaje al Sr. Bezanilla y a nombre de éste contestó con frase galana y párrafos llenos de comición el Sr. Aurelio Pestana con la maestría que sabe usar en todas sus disertaciones.

El entusiasmo durante el banquete no decayó un momento. Muy bueno el servicio y excelente el menú.

¡Viaje feliz y muy gratas impresiones deseamos en su viaje al amigo José María Bezanilla durante su permanencia en Santander al lado de sus familiares, entre los que tiene la suerte de contar a su madre amantísima!

EL BANQUETE AL GENERAL MACHADO

Los elementos de la Asociación de Dependientes del Comercio se reunirán en el Palacio de Prado y Trocadero para concurrir al banquete conque las Sociedades Españolas de Cuba homenajearán hoy día 24, al General Gerardo Machado, Honorable Presidente de la República.

A las ocho de la noche todos los que poseen billetes para el banquete y pertenezcan a la Asociación marcharán juntos desde el edificio social hasta el Muy Ilustre Centro Gallego.

Movimiento de Enfermos en las Quintas de Salud Hasta las Cuatro de la Tarde de Ayer

LA PURISIMA CONCEPCION DE LA ASOCIACION DE DEPENDIENTES

Ingresaron: Humberto Díaz Méndez; Justino Salgado Llano; Arturo Rojas y Hero; Ignacio Roque Rodríguez; Mario Sánchez Ortiz; Félix Dávila Estrada; Miguel Segundo Bordon Morales; José Emilio Pujadas García; José María Rodríguez García; Juan Fernández Mateo; Alfonso Delgado Alonso; José Ibáñez Díaz; Joaquín Alvarez Rubiella; Juan Ayús Torregrosa; Simón Inés A.; Luis Rodríguez Pérez; José Sierra Cernuda; Rafael Duyos Portu; Emiliano Salces Fraile; Juan Pombo Prejo; Julián Herrero; Victoriano Crespo Nardo; Luis Marino Pérez Rodríguez; Angel Pantera García; Oswaldo Martínez Borlon; Francisco Gómez Fernández; Generoso Calzado Navarro; Jesús González González; Mario Aranas Suárez; José G. Santana; Pedro Díaz Reyes; Angel Mello Rodríguez; Manuel del Busto Fernández; Pantaleón Escartín Casaus; Ramón Abreu González; Rogelio Gómez Moreno; José Alonso Agüeros; Juan Santos Cabrera; Baldomero Dadavis Vilaboa; Valentín Chana Zanca; Antonio San Daniel Alonso.

Salieron de alta: José Barrios Rodríguez; José Riera Gavilán; Cipriano Martínez Fernández; José Matas Altes; Ramiro Pérez Domínguez; Wilfredo Grenier Cruz; Ceferino Arce Ramírez; Gabriel Dueñas Valladares; Manuel Gutiérrez Ruiz; Abelardo Coryo Alvarez; Arturo Montoto Guederiaga; Alvaro Francisco Areces; Adolfo Canellada Cueto; Ismael Carrazana Salceira; Ana Montoto Guerediaga; Manuel E. Muller; José Fernández Jiménez Cisneros; Enrique Villazón Villa; Pablo Rodolfo Niekse y Kullman.

LA BENEFICA DEL MUY ILUSTRE CENTRO GALLEGO

Ingresaron: Manuel Divino; Luis Ardiones; Emilio Paredes Rodríguez; José Suárez Barreiro; José Lorenzo Fayo; Manuel Castro Orosa; Isidro Troncoso y Rodríguez; Manuel Caraboa Villaverde; Eney Fontela Pejeiro; Modesto Fernández García; José Cidre López; Ramón de la Torre Gamallo; Andrés Mariño y Vázquez; Cándido Peira Blanco; Antonio Novoa Baltar; José López González; José Bermúdez Lamela; Benigno Iglesias Freiro; Jesús Couto López; Emilio Calvo García; Benigno Fernández Estévez; Mauel Gómez González; Ramón Feijóo Lazcano.

Salieron de alta: José Rubiños Lezo; Eliseo Labon; Antonio Navarro Rodríguez; José Ramón Rodríguez García; Indalecio García Arquiles; Isidro Puga González; José Pérez Sobrín; Enrique Parga Sande; Segundo Borrejo Rodríguez; Modesto Bello Montesino; Elpidio Mourera Rodríguez; Jesús Rivera Rodríguez; Luis González Pasarón; Celestino Fábregas Pujol; Juan Fernández; Víctor Jenaro; Gabriel Otero.

Falleció: Isidro Alejo Rey.

COVADONGA. CENTRO ASTURIANO

Entradas: Esteban Barques; Macario Fernández; Constantino Rodríguez; Juan Costales Espina; Pedro Suárez; Luciano Martínez; Bartolomé Reyes; Eloy Alvarez; Enrique Tejero Ampudia; Fernando Rodríguez; Norberto Estechevarri; José Mel García; Alberto González Díaz; Luis Alvarez Flores; Alejandro Zambrana; Arturo Riva Arenal; José A. Fernández; Julio González Alonso; Francisco Arredondo Elvira; Antonio Fernández Suárez; Celestino Barrial; Miguel Angel Piñeiro.

Herminio Fernández Rodríguez; Enrique Vázquez Méndez; Manuel Martínez Braña; Mitias Orejas García; Indalecio Castro Miliffa; Marcelino García Muñiz; Manuel Hernández Rodríguez; Félix Echeandía; Ricardo Fernández Piñeiro; José Sánchez Valle; Matías Alonso Suárez; Rafael Llera Prida; Miguel Igartv; Francisco Méndez Rodríguez; Alberto Sánchez Gutiérrez; Francisco Verdasco; Flore Navarro; Emilio Fernández Peláez; Andrés Fernández Díaz; Andrés Martínez Vivero; Félix Espina y González; Miguel Angel Collera; Medardo Cruz; Claro Márquez Ortega; Evaristo Estébanez; Venancio Fernández; José Alvarez Espinosa.

SANTA TERESA DE JESUS DEL CENTRO CASTELLANO

Ingresaron: Genoveva Rodríguez; Manuel Calvo; Demetrio Abad; Adela Casal; Mustafá Aldaba; Altagracia Ojeda.

Salieron de alta: Mercedes Alvarez.

NUESTRA SEÑORA DE LA CANDELARIA DE LA ASOCIACION CANARIA

Ingresaron: Teodoro Sánchez; Casilda Crespo; Juana Crespo; José Martín; Eduardo Rodríguez; Joaquín Pérez Vázquez; Diego Reyes Díaz; Ricardo Mesa Andrés.

Salieron de alta: Perfecto Aguiar; Ignacio Padrón; Miguel Tejera; Daniel Padrón; Severo Pujeiro; María Guerra; Juana Quintana; Severino Quiñones; J. Hernández; Eusebio Santana y Joaquín Iser.

LA BALEAR DEL CENTRO BALEAR

Ingresaron: José Ferrer Suñez; Antonio Merás Fernández; Eleuterio Valle y Huerpo; Vicente Marí Candel; Pilar Pérez Suárez; Asunción Dago Blanco; Constantina López úRa; Casta Somoza y Rodríguez; Rosario Guzmán de Formoso; Placeres Almoino Fernández; Dolores Zarzuela Sánchez; Francisco Vicente Sastre.

Salieron de alta: Guadalupe Fernández Suárez; Estela Barrera Rosel; Amparo García González; Jorge Curbelo y Cuba; Bartolomé Verga Minet; Miguel Callón Peñoz.

CONCEPCIÓN ARENAL DE HIJAS DE GALICIA

Ingresaron: Concepción Pérez García; Natividad Luzares; Edelmira Pérez Pérez; Carmen Cavobre; Brígida Fernández; María la Ferreiro; Ramona Vázquez López; Dominga Rodríguez Blanco; Ramona Longarela Ramos; Emilia de San Justo Rodríguez.

Salieron de alta: Emilia González y Bouza; Pilar Cabezas; Preciosa Hernández Alvarez; María Rivero Fernández; Pilar Govanos; Felicita Palacio; Consuelo Carballo; Preciosa Chousales.

LOS SALMANTINOS Y SU GRAN FIESTA

La celebrarán el día 26 en los salones del Centro Castellano

Los charros de la Colonia Salmantina no han querido permanecer inactivos en medio del regocijo general por cuyo motivo acordaron organizar un gran baile de invitación en los salones del Centro Castellano que se llevará a efecto la noche del 26 del presente mes.

Es en honor del Comité de Damas.

El programa combinado no puede ser más atrayente.

Una gran noche será la del 26 que tardará mucho tiempo en borrarse de la mente de quienes asistan. Hay muchísimas invitaciones repartidas. Los socios del Centro Castellano y de la "Colonia Salmantina" no necesitan invitación.

Centro Asturiano de la Habana

SECCION DE RECREO Y ADORNO

SECRETARIA

Se anuncia por este medio para conocimiento de los señores Socios que tendrá lugar el sábado día 25 del actual, un baile de pensión en honor de los aviadores españoles, y de la oficialidad de los buques de guerra "Buenos Aires" y "Almirante Cervera", en los salones del Edificio Social.

El precio de los billetes será de UN PESO el PERSONAL, y de UN PESO CINCUENTA CENTAVOS el FAMILIAR, siendo requisito indispensable presentar el último recibo y el carnet de identidad a las Comisiones de la puerta.

La Sección, amparada y en cumplimiento de su Reglamento legal, podrá rechazar o retirar del local a cualquier persona que altere el orden o falte a las conveniencias sociales, sin que por ello tenga que dar explicación alguna.

Las puertas del Centro se abrirán a las 8 p. m., y el Baile dará comienzo a las nueve p. m., advirtiendo a los concurrentes, que regirán en el mismo las reglas dictadas para estos casos por el señor Alcalde Municipal.

No se dan invitaciones.

Habana, 24 de Mayo de 1929.

ALBERTO RODRIGUEZ,
Secretario de la Sección.

NOTA.—Este baile lo amenizará la afamada orquesta Cartaya y el Sexteto Cubano "1927".

BAILES

JUNIO 2

VILLAVICIOSA, COLUNGA Y CARAVIA. — Magna fiesta en San Francisco de Paula. Orquesta y sexteto.

JUNIO 9

NATURALES DEL CONCEJO DE COAÑA. — Matinée bailable en el Salón Ensueño, de La Tropical.

UNION VILLALBESA.—Brillante fiesta de la Guadalupe en La Polar. Tres premios a los mejores bailadores. Orquesta, jazz band, cuarteto, sexteto, acordeón, meriendas etc.

FIESTA DE LOS H. DE CORBELLE

Será el día 9 de junio en los jardines de La Tropical

En el M. I. Centro Gallego se reunió el Comité de Caballeros de los Hijos de Corbelle.

El presidente general señor Jesús Vidal, hace conocer que, se puede concurrir a la verbena, con cualquier traje, que el acuerdo de traje blanco, es del Comité de Señoritas, y solo para las componentes del mismo.

Es tan crecido el número de entradas vendidas que fué necesaria una nueva impresión.

Grandes son los atractivos que se prepararán para ese día. Cuantas proposiciones ha hecho el Comité de Señoritas fueron aceptadas por la directiva.

Esperamos asista lo más elegante de la Habana a La Tropical el día 9 de Junio.

ENTUSIASMO DE LOS ARENALESES

Adhesiones para el homenaje al Presidente de la República

Copiamos el B. L. M. que, el comandante del crucero "Almirante Cervera" ha enviado a la Sociedad Estudiantil "Concepción Arenal":

"Sr. Presidente de la Sociedad Estudiantil Concepción Arenal, al acusarle recibo por su afectuosa carta de pésame con motivo del desgraciado accidente de que fué víctima el marinero de esta dotación, Cipriano San Sebastián, le hace presente su más profundo agradecimiento por tan delicada atención, Angel Ruiz de Rebolledo aprovecha esta ocasión para ofrecer a usted el testimonio de su más distinguida consideración. Habana, 20 de Mayo de 1929".

Continúan las adhesiones arenaleses, para el homenaje al jefe del estado, general Gerardo Machado Morales, entre ellas merece significarse la del sñor Ramón Guillrmo Antón.

Sigue aumentando el entusiasmo para asistir a la función arenalesa, en el Teatro Neptuno, el jueves 13 de junio.

Enfermedades de la Piel

Los que han estado sufriendo durante años de afecciones o irritaciones de la piel, obstinadas y molestas, consiguen alivio casi al instante por medio del uso del Ungüento Cadum. Alivia inmediatamente la picazón y escozor y empieza a cicatrizar la piel inflamada o irritada después de la primera aplicación. Ha demostrado ser un gran alivio para millares de personas que durante largo tiempo han estado sufriendo de eczema, acné (barros), granos, forúnculos, úlceras, erupciones, urticaria, ronchas, almorranas, comezón, sarna, postemillas, escaldadura, sarpullido, costras, así como en heridas, arañazos, cortaduras, lastimaduras, magulladuras,

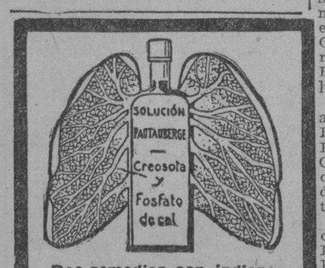

Dos remedios son indispensables a todos aquellos cuyos pulmones son frágiles; la SOLUCIÓN PAUTAUBERGE los reune ambos: la creosota, antiséptico, y el fosfato de cal, reconstituyente.

L. Pautauberge, Paris y todas farmacias

ACTOS PARA HOY

UNION TRIVESA.— Junta Directiva en el Centro Gallego a las 8 y 30 p. m.

CENTRO GALLEGO.— Homenaje al Presidente de la República que le ofrece el Comité de Sociedades Españolas a las 9 p. m.

DEL CONCEJO DE CUDILLERO

La fiesta de Santa Ana tendrá gran lucimiento

Bajo la presidencia del señor Florentino Falconí, secundado por los señores Rufino González y Claudio Vega Vicepresidente y Tesorero, actuando de Secretario el señor Florentino Fernández, celebraron Junta Directiva ordinaria, habiendo asistido crecido número de Vocales los del Concejo de Cudillero. Se dió lectura al acta de la sesión anterior, y al balance de Tesorería quedando un saldo en caja crecidísimo. La comisión de visita a enfermos informó haber visitado durante el mes 19 recluídos en la Quinta Covadonga; se nombra a los señores Bonifacio Suárez, Florentino Fernández y Marcelino para visitar los enfermos durante este mes.

Se acuerda por unanimidad que se adhiera al homenaje que la Colonia Española ofrendará al Honorable Presidente de la República General Gerardo Machado asistiendo al mencionado homenaje el señor Presidente, Florentino Falconí y Florentino Fernández.

Se acuerda que por Secretaría se curse atento comunicado al digno Profesor Director de las Escuelas, Pepín Rodríguez en Colloto (Oviedo) para que a la mayor brevedad informe a esta Sociedad sobre la donación acordada en principio para obsequiar con material escolar a las Escuelas del Concejo de Cudillero.

También se trató, ligeramente sobre la futura fiesta de Santa Ana reinando en todos gran cordialidad.

Sigue el aumento de asociados.

Desde hace mucho tiempo he estado sufriendo de enfermedades sin saber que la causa principal de esas enfermedades y trastornos era el estreñimiento. Mi médico me dijo que todos esos trastornos eran debidos a las toxinas en mi sistema, causadas por la deficiente eliminación de las materias fecales y que debía curarme antes que mi estado se agravase. Me aconsejó tomase "Seedol", remedio que según la ciencia médica, es el más seguro y eficaz para curar el estreñimiento.

Sin duda miles de mujeres y hombres, como yo, sufren de dolores de cabeza, palpitaciones del corazón, indigestiones, estómago ácido, flatulencia—y ese estado general de agotamiento y cansancio físico que le quita a uno toda la alegría del vivir.

Día tras día, esta multitud de personas sufren constantemente—pensativas, preocupadas, — pensando que su agotamiento y nerviosismo es una indicación de enfermedad en los órganos vitales, cuando en una gran mayoría de casos todo lo que tienen son toxinas en su sistema. ¡Qué poca cuenta se dan de lo serio y peligroso que resulta el permitir que las toxinas producidas por el estreñimiento permanezcan en la circulación de la sangre! Tarde o temprano producirán un estado crónico de agotamiento nervioso y debilidad. Cuando se hace desaparecer la causa que produce esta toxina, todo el organismo humano vuelve a su funcionamiento normal—y usted puede nuevamente disfrutar de la alegría del vivir, disfrutando de una salud perfecta.

Aun en los peores casos de estreñimiento, se puede restablecer la normalidad del funcionamiento gástrico en poco tiempo y mantenerlo así, mediante un nuevo método que purifica el organismo por completo sin tener que recurrir a perjudiciales píldoras, drogas o medicamentos.

Una semillita natural de España ha traído consigo tan sorprendente cambio, habiendo aprobado su uso los eminentes doctores y las más grandes sociedades de medicina. Esta semillita llamada Seedol, surte sus efectos de modo perfectamente natural. Auna todas las ventajas del agar el salvado y los aceites minerales, sin ninguno de sus inconvenientes. Al dilatarse produce volumen y su capa exterior causa los mismos efectos del salvado sin producir irritación, ya que lo envuelve en su propio aceite, suavizando y lubricando las tiernas paredes del intestino. No permite la devolución, ni el mal sabor en la boca, ni el estómago revuelto; todo es puramente normal: produce un movimiento gástrico diario como si no hubiera tenido usted el menor trastorno en toda su vida. Su estómago funcionará como nuevo: nada de gases ni eructos, ni fermentaciones ácidas. Durante el sueño obtendrá positivo descanso y por ende creciente vigor, energía y resistencia. Compre Seedol hoy mismo. Precio: $1.10. Se vende en todas las farmacias. Para pedidos Farmacia "San Ramón" 10 de Octubre 614, Víbora.

LA COPA
LOCERIA Y CRISTALERIA
NEPTUNO 17 T. A-7832

JUEGO DE COPAS
30 piezas lisas.
30 piezas grabadas.
30 piezas grabadas finas.
Servimos pedidos al Interior.

Màs de 10.000
Medicos y Dentistes en Francia
utilisen y recomienden cada dia el
AGUA Y LA PASTA DENTIFRICO DEL
Dr. PIERRE
de la Facultad de Medicina de PARIS
Venta al POR MAYOR : 17 y E. VEDADO

Malos alientos, un mal tan desagradable se le quita a usted con el uso constante del ELIXIR y PASTA del doctor Pierre.

Teléf. F-6110

Al primer indicio de estas dolencias—al sentirse carraspera o la voz ronca—basta friccionarse con Linimento Minard. Las propiedades antisépticas, balsámicas y sanativas de este medicamento producen un alivio sorprendente, evitándose muchas veces enfermedades más serias. Este remedio casero, bien conocido durante más de 75 años, no mancha, ni quema ni causa ampollas. En fricciones externas e inhalado es positivamente eficaz.

MINARD COMPANY
Framingham, Mass., E. U. A.

LINIMENTO PARA EL DOLOR MINARD

GRAN RECONSTITUYENTE VINO QUINA KOLA
GOLIATH
EL MAS AÑEJO DE TODOS LOS VINOS

EN SU EQUIPAJE NO DEBE FALTAR

ESPEJUELOS
UN BUEN GEMELO
y una excelente cámara FOTOGRAFICA con lentes ZEISS
¡NO LO OLVIDE!

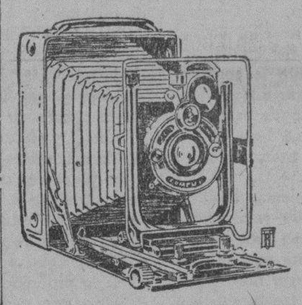

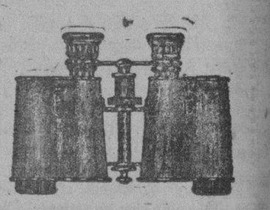

"EL LENTE"
la casa que no cobra el lujo
NEPTUNO 86
Entre Manrique y Campanario
Teléfono A-3043. Habana.

9" Fijo
$9.00
(110 Voltios)

9" Oscilante
$14.00
(110 Voltios)

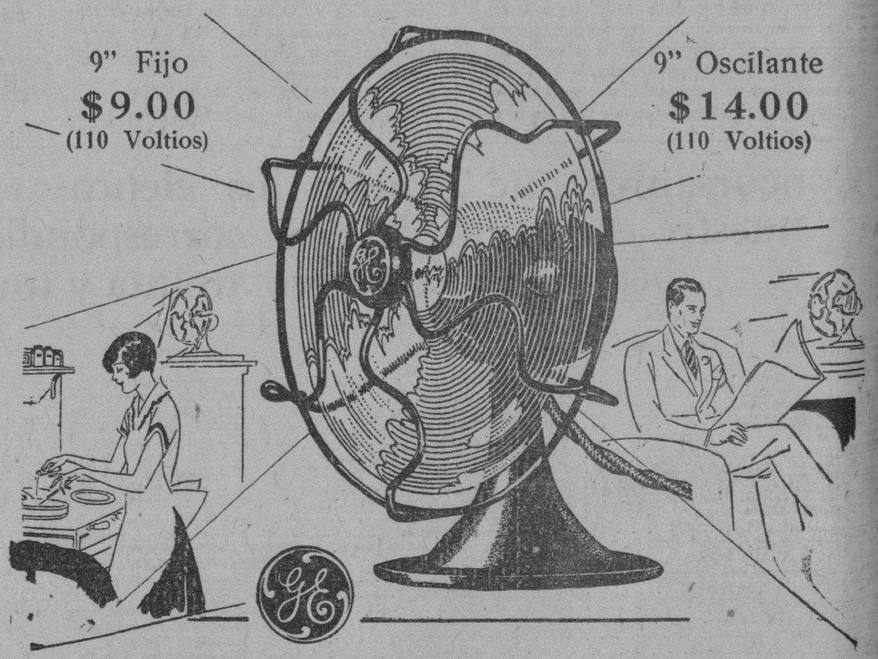

El Aire Fresco
bien vale lo que cuesta
-- compre un Ventilador General Electric

Es muy necesario tener un ventilador - tanto por la salud como por el confort durante el verano. Si Ud. escoge un Ventilador General Electric, estará seguro de disfrutar de servicio indefinido. El monograma G-E significa: "Este ventilador ha sido fabricado por la General Electric", lo que, como Ud. bien sabe, equivale a decir: "Ud. no puede comprar nada mejor".

¡Cómprelo en la casa de efectos eléctricos más cercana!

GENERAL ELECTRIC

M.E.C.D. 2016

ANUNCIOS CLASIFICADOS DE ULTIMA HORA

A-3333 A-1014

A ALQUILERES DE CASAS

A-1 HABANA

SE ALQUILA el tercer piso de Habana 83, muy fresco, cerca de Obispo con tres habitaciones, sala, comedor, buen baño, cocina de gas, único precio 50 pesos. Informan A-2686. UH A1 19056 24 May.

SE ALQUILAN los altos de una casa en Carlos III, esquina, altura de la brisa, compuesta de 12 habitaciones, cocina y servicios. Ultimo precio: $150. Informan: Telf. M-1382, de 9 a 12 y de 2 a 5 p. m. y F-1321 a todas horas. UH A-1 S-3513 24 Mayo

BELASCOAIN 26

altos del Banco de Canadá, se alquila un piso propio para la estación de verano. En la misma informan o en el teléfono F-5685. U H A-1 19523 29 Mayo

CASAS-APARTAMENTOS

con una y dos habitaciones, sala, comedor, cocina, baño moderno, elevador, $40.00. Neptuno 170, entre Escobar y Gervasio. U H A-1 S-3545 24 Mayo

Se alquilan los bajos de Gervasio 17, A, con sala, saleta, cuatro cuartos, baño intercalado, comedor, cocina, cuarto y servicio de criados. Informan F-3469 U H A I 19680 24 Mayo

CONSULADO, 74, bajos, entre Colón y Refugio, se alquila. La llave e informes, en la misma, de 9 a 12. U H A-1 19673 24 Mayo

CAMPANARIO 98 ESQUINA A SAN MIGUEL

Se alquilan estos espléndidos y ventilados altos. Zaguán, sala, recibidor, saleta de comer, magníficos baños, cinco espaciosas habitaciones bajas y cuatro altas con sus correspondientes servicios. Cuartos para criados con sus servicios. Pisos de mármol y mosaicos de primera clase. Informes en los bajos y en la compañía de seguros "Cuba", Obispo 75, de 11 y 1|2 a 12 1|2. UH A1 19803 25 Mayo.

HABANA. Alquilo casa Salud, 119, entre Belascoaín y Chávez, sala, comedor, 4 cuartos, baño intercalado, servicio criados, cocina, patio, llave en el tren de lavado. Informan calle H. núm. 215, entre 21 y 23. Vedado. UH A-1 S-3555 26 Mayo

EN NEPTUNO 211 esquina a Oquendo se alquila primer piso casa moderna construcción. Informes bodega. UH A-1 19916 25 Mayo

SE ALQUILA el segundo piso de Aguila 63, compuesto de sala, saleta, comedor, 3 cuartos, baño, cocina, servicio de criado. La llave en los bajos. Informan teléfono A-1087. A-1 S-3588 26 Mayo

SAN LAZARO 312, entre Escobar Gervasio, recién construído, planta baja, primero segundo separados. Sala, recibidor, tres cuartos, comedor, cuarto criados, baños modernos. Teléfono U-5739. A-1 19924 26 Mayo

SE ALQUILA la moderna casa de Franco número 8, altos, entre Carlos III y Estrella, con sala, saleta, 4 habitaciones, baño intercalado, cuarto y servicio para criados. Informes: Campanario número 224. Telf. A-1882. UH A-1 19904 26 My.

INFANTA 8, entre San Lázaro y Jovellar, se alquila bonito tercer piso, moderno, muy fresco, baño completo intercalado, criados. Informan: Galiano 40. Telf. I-2035. A-1 19888 31 Mayo

SE ALQUILA el precioso primer piso de Aguila núm. 110, sala, recibidor, 4 cuartos, baño intercalado, comedor, cocina gas, calentador, decorada, propia para profesional, las llaves en la misma. Informan teléf. F-3417. Su precio $80. UH A1 19954 28 Mayo.

ALQUILO a dos cuadras de Neptuno y del Prado, moderno primer piso, Industria 81, de sala, tres cuartos, baño intercalado completo, comedor al fondo, cocina gas, servicios criados. Informes Cuba 32 altos, A-9518. UH A1 19944 25 Mayo

SE ALQUILA el alto de Consulado 15, sala, comedor, tres habitaciones, baño intercalado, habitación y baño sirvientes. Informes teléf. F-4878. A1 19938 28 Mayo.

NEPTUNO 243-B

Bajos entre Aramburu y Hospital, se alquila una casa fresca y cómoda, informan U-4239. A1 19982 29 Mayo

SAN LAZARO 106, casi esquina a Crespo, alquilo altos y bajos con sala, recibidor, cuartos, comedor al fondo, cocina, baño, cuartos y servicios criados. La llave e informes: Consulado 62. Teléfono A-1689. A1 19974 26 Mayo

ESCOBAR 70, alquilo los bajos con sala, comedor, dos cuartos, baño intercalado completo, y cocina de gas. La llave en la misma. Informes: Consulado 62. A-1689. A1 19975 26 Mayo.

[AL]QUILO, segundo, Aguiar 47, próximo oficinas, sala, comedor, dos cuartos, cuarto criados, etc. $45.00. Informes: bajos, izquierda. Teléf. M-4011. A1 19971 26 Mayo.

CONSULADO 62 entre Genios y Refugio. Alquilo casa muy grande y hermosa. La llave e informes en los altos A-1689. A1 19972 26 Mayo.

A-2 VEDADO

VEDADO. SE alquila la moderna casa de una sola planta calle M número 35, entre 19 y 21. Con garage y demás comodidades. Llave e informes al lado, en los bajos del 37. UH A-2 S-3549 27 Mayo

LINEA 60 y D

Edificio Montes, hay un piso para alquilar y habitaciones, próximo a los baños de mar, Colegios y Cines. Informes en la misma (hay elevador). U H A-2 19524 29 Mayo

VEDADO. Alquilo magníficas casas altas y bajas, cinco y siete habitaciones; también una dos plantas, las habitaciones y el baño los altos. Once entre L y M. allí informan. UH A-2 19743 25 Mayo

Y NUM. 6, casi esquina a Calzada. Alquilo casa con jardín, portal, sala, comedor, dos cuartos, patio, cocina, baño. La llave en el puesto. Informes: Consulado 62. Teléf. A-1689. A2 19973 26 Mayo.

SE ALQUILA la casa Baños 271, entre 27 y 29, con sala, vestíbulo, 3 cuartos grandes y uno pequeño, baño intercalado, comedor, pantry y cocina, cuarto y servicio de criado. Informan en los altos. (A2) S3591 26 Mayo.

SE ALQUILAN modernos altos, calle 25 número 347. Sala, comedor, 3 cuartos, baño intercalado y servicio de criado. Informan: F-3646. (A-2) S-3571 31 Mayo

VEDADO, calle Ocho número 209, altos, entre 21 y 23. Sala, saleta, tres habitaciones, baño completo, comedor, otra habitación en la azotea con sus servicios, lavadero. La llave en los bajos. Informan: F-2697. A-2 19929 30 Mayo

A3 CERRO

CERRO, ALQUILO precioso, fresco, corrido piso alto, Domínguez esquina Mariano, escalera mármol, sala, 3 cuartos, balcones, comedor, cocina, servicio, baño, en $30 y $60, garantía; trato en la misma Julio. Otra baja, con sala, saleta, 2 cuartos, cielo raso, servicio, cocina, patio independiente, $25 y $50 garantía. Julio Palao. A-3 19925 31 Mayo

CERRO se alquilan casas Prensa y Velarde, compuestas de portal, sala, comedor y 3 cuartos, precio situación. Teléfono I-7661. A3 19959 31 My.

A-5 VIBORA Y A. APOLO

VIBORA, alquilo casa con jardín, portal, sala, comedor, tres cuartos, patio con un solar al costado para cría de gallinas, con lugar donde guardar un automóvil, Avenida de Acosta esquina Guerta, precio $30.00. Informes Reina 39, Casa de Baños, teléfono A-3541, I-3345. UH A5 19779 24 Mayo.

SE ALQUILA la casa Armas 20, Víbora, sala, comedor y dos habitaciones y amplio portal, la llave en el 22 informen en Monte 31. Teléfono A-4353. A5 19994 26 Mayo.

PRIMERA NUM. 22

entre Gertrudis y Josefina se alquilan casitas muy frescas, nuevas a 16 pesos con luz y derecho al teléfono, informa Curbelo I-6306, I-3348. A5 19948 31 Mayo.

A-8 MARIANAO

MARIANAO, en lo mejor de Buen Retiro calle Panorama entre Avenida de Columbia y Medrano, alquilo hermosa casa moderna, con jardín, portal, sala, galería, 4 cuartos con baño intercalado completo, comedor, cocina con calentador de agua, cuarto y servicio para criados, lavadero y garage, precio $45.00 para informes Reina 39. Casa de Baños, teléfono A-3541. UH A8 19778 21 Mayo.

A10 CASAS DE APARTAMENTOS

$40 PLAZA DEL MAINE $44

Por tranvía Línea y M. Pisitos independientes, sala a la calle, tres habitaciones, baño intercalado, cuarto y baño criada, cocina gas y comedor al fondo, ambos salida independiente. Gran edificio "Maine Apartments" elegancia, ventilación, orden. Familias escogidas exclusivamente. M y 13, entre Calzada, Línea y Malecón. Frente al parque más suntuoso de América. Esquinas $50 y $55. Hay amueblados y garages y farmacia. A10 S3600 22 Agosto.

B OTROS ALQUILERES

B1 DEPARTAMENTOS

DEPARTAMENTO independiente azotea, muy fresco, dos cuartos y uno chico, baño intercalado, recién construído. San Lázaro 312, entre Escobar Gervasio. Teléfono U-5739. B-1 19923 26 Mayo

B2 HABITACIONES

ALQUILO fresca habitación con lujoso baño, con muebles y espléndida comida. Por $62.00 mensuales, para dos personas y por $45.00 para una. Neptuno 165 altos. B2 19986 26 Mayo.

POR $40 se alquila solar con 6 habitaciones y una nave, con sus acometimientos sanitarios, pisos de cemento propio para fábrica de legías, lecherías, depósito de botellas, tren de lavado agua abundante, o cualquier taller en la Calzada de Buenos Aires a media cuadra de la Calzada del Cerro. También alquilo en la calle Consejero Arango esq. a Buenos Aires, casita por $16. Para informes su dueño, teléfono M-3309. B2 19969 25 Mayo.

B3 LOCALES PARA COMERCIO

SE ALQUILA en $80.00 para negocio comercial la planta baja. Acosta número 7. Llave al lado. Telf. M-4712. (B-3) S-3572 31 Mayo

SE ALQUILAN los bajos de Aguiar 118, entre Teniente Rey y Muralla, propios para almacén. La llave enfrente, número 89. Informan: teléfono F-3886. UH B-3 19866 2 Junio

SE ALQUILAN dos naves una de techo de concreto y otra fibra cemento y una esquina, propia para bodega ú otro giro en Benjumeda y Subirana y en Santo Tomás y Subirana. Informes en la misma o teléfono FO-1787. B3 S3597 7 Junio.

SE ALQUILA un buen local para oficina o comisionista, con un gran patio en Lamparilla 78, bajos, entre Bernaza y Villegas. Informan en la misma y M-1382. UH B-3 S-3552 28 Mayo

AGUILA 96, bajos. Se alquilan, con fiador. Muy próximos a San Rafael. Informan, Cuba 52, de 3 a 5. A-7625 o F-1283. B3 19836 28 Mayo.

B8 SOLICITUD DE ALQUILERES

VEDADO. SE desea alquilar bajos que tenga cuatro o cinco cuartos, dos baños familia y garage grande con cuarto de chauffeur y avise al apartado 523, teléfono F-4618. (B-8) S-3550 27 Mayo

E NECESITA para un americano soltero de 35 años piso con 2 o 3 habitaciones completamente amueblado, a 5 o 6 cuadras del Parque Maceo, con buenos muebles, vajilla etc. Contrato por un año. Beers [y C]o., Corredores. O'Reilly 9.1|2. A-3070. B-8 19766 26 Mayo

PARA 1o. DE JUNIO deseo alquilar casa en el Vedado o Reparto Miramar, lo menos de 5 habitaciones; para más informes llamen al F-3393. UH (B-8) S-3575 26 Mayo

C COMPRAS

C-6 MUEBLES Y PRENDAS

COMPRAMOS muebles en cualquier cantidad. Burós, neveras, máquinas Singer y mamparas. Pasamos a domicilio. Avise al Telf. A-6620. C-6 19456 2 Junio

COMPRO HASTA diez mil tejas americanas estilo criollo. Manden último precio por escrito. Manzana de Gómez 364. C-7 19881 1 Junio

DESEO COMPRAR pianos, pianolas, sin comején; ortofónicas, radiolas y objetos de arte. Pago más que los colegas y hago negocio en el acto. Teléfono U-3847. C-7 S-3578 7 Junio

D VENTAS

D1 CASAS

SE VENDE la casa Damas 38, y otra Calzada Diez Octubre, cerca de la iglesia. Su dueño Diez de Octubre 382. Teléf. I-3609, precio de situación. D1 19936 25 Mayo.

D-2 SOLARES

VENDO, por necesitar dinero uno de estos solares 10x24 v. Mendoza, Santos Suárez a 6.75. Pocito Lawton 412 v. a 4.50. Av. Acosta 400 varas 4.25 en Almendares pegado al Crucero 500 ó 1.000 varas 4.75. Precios todos con pérdida. No deseo perder tiempo, me urge hacer negocio. Sr. Vega. San Nicolás 125. M-4103. D2 19987 26 Mayo.

REPARTO Miramar, 7a. avenida, vendo solar de centro, 1251 varas, precio $5.75 vara facilidad de pago. Otro en calle 22 entre 1a., y 3a. sombra, a $4.75 vara. Informa M. de J. Acevedo. Obispo 59 Depto. 4. Telf. M-9036. D2 S3593 26 Mayo.

D-3 ESTABLECIMIENTOS

VENDO vidriera mejor sitio de la Habana buen contrato y buena venta. Informan A-6275 Banet. UH D3 19795 25 Mayo

SE VENDE un puesto de frutas con buena vivienda y poco alquiler, abierto hace 20 años y se dá muy barato por enfermedad. Informan: San Ignacio y Muralla, vidriera de tabacos. En el café. D-3 19932 28 Mayo

VENDO LA MEJOR bodega del Reparto Columbia, en 800 pesos. Garantizo la mercancía. Vale $1.500. No trato con corredores. Informan en la misma, "La Reina", Lanuza y Gálvez. D-3 19921 27 Mayo

SE VENDE farmacia con 30 años del actual propietario. En punto céntrico y con facilidades de pago. Informan, apartado 1094. A. P. Madera. (D3) 19990 26 Mayo.

DOS farmacias. Causas justificadas obligan a venderlas. Para una no hace falta efectivo; sí garantías y la otra libre de deudas a tasación de existencia de mercancías y gratis por regalía. Informan no por teléfono, Aldaya y Bofill. Droguería Sarrá. D3 19968 30 Mayo.

D-4 AUTOMOVILES Y ACCS.

VENDO barato "Nash" cerrado, cuatro puertas, cinco pasajeros, perfectas condiciones. También Studebaker chiquito abierto, propio para alquiler. Informes Sr. Tomás, San Miguel 53. Telf. M-2079 de 9 a 12 y 3 a 6. UH D4 19843 26 Mayo.

D5 MAQUINARIA Y ACCS.

SE DESEA colocar una cocinera española; está acostumbrada a cocinar bien y tiene referencias. Informan: Telf. U-4892.

CILINDRO aplanadora marca "Aveling Portters", se vende o alquila; también me hago cargo de construir carreteras en fincas de recreo. Vendo un camión Stewar de dos toneladas, un Republic de tres y media, con un arrastre, propio para cargar vigas o maderas de grandes dimensiones. Informan: Salud 29. D-5 19931 7 Junio

D-6 MUEBLES Y PRENDAS

SE VENDE en el Vedado, calle J número 3, cerca de Calzada; un juego de comedor chico, de caoba. 11 piezas, puede verse de 4 a 7. D-6 19928 28 Mayo

D-6 MUEBLES Y PRENDAS

MUEBLES A PLAZOS

Para comprarlos venga vernos, economice dinero.

JUEGOS DE CUARTO

Tres cuerpos, matrimonio y señorita, surtido completo en todos colores, para todos gustos y fortunas, originales camitas y escaparate de niño.

JUEGOS DE COMEDOR

Estilo Renacimiento, Adans y moderno de cedro y caoba.

JUEGOS DE SALA

Finos y modestos, elegancia y economía.

JUEGOS RECIBIDOR

La última expresión, estilos nuevos y baratos, adquiera un juego, el que necesite por $2 semanales, neveras y camas hierro 1 peso semanal.

CAO Y VARELA

ANGELES NUMERO 38

UH D-6 18531 10 Junio

NO HAY MATRIMONO FELIZ SIN MUEBLES DE SANTA TERESA

Casa fundada en 1870. Hemos puesto en liquidación bonitos y buenos muebles de mimbre superior. Rebajamos hoy todas las mercancías. Hacemos toda clase de muebles de encargo. Barnizamos arreglamos y reformamos muebles muy barato. Mueblería Santa Teresa. Compostela 68, y Teniente Rey. Teléf. A-3482. UH D6 17980 5 Jun.

BAULES Y MALETAS

de todos tamaños finos y corrientes, los liquidamos por la mitad de su valor.

MUEBLES, JOYAS Y ROPAS

Las empeñamos cobrando módico interés. Las compramos pagando bien, siendo modernos, los vendemos al contado muy baratos y a plazos, damos facilidades. No compre sin visitarnos.

LA COMPETIDORA

De A. G. Arango, Gloria núm. 68. Teléf. A-6827. E-1251 Ind. 20 My.

D-7 INSTRUMENTOS DE MUSICA

HAGA UNA VISITA A LA GRAN

EXPOSICION DE PIANOS Y PIANOLAS

de las conocidas marcas

"HARTMANN" y "TRAUTWEIN"

y Autopianos americanos en

OBISPO NUMERO 127

Altos del Almacén de Música

ANSELMO LOPEZ

Aquí encuentra usted instrumentos de alta calidad, a precios sin competencia. D-7 19899 23 Mayo

D9 FINCAS RUSTICAS

FINCA PREPARADA para jardín, cría y frutos menores, se cede, es el mejor negocio en Cuba, finca Los Mameyes, al lado del cementerio Güira de Melena. D-9 19914 26 Mayo

GUANABACOA Y COJIMAR

Fincas rústicas y urbanas, muy baratas: una casa de mampostería, cuatro cuartos, pisos de mosaicos, 9x32 en $17.000; una casa en $600; una en $700; una finca de 4.1|2 caballerías frente a carretera. Facilidades de pago. Tenemos casas baratas y para industria. Juan Cabricano, Martí 2, Guanabacoa. XO-1913 y XO-1513. D-9 S-3585 7 Junio

D10 OBJETOS VARIOS

SE VENDEN 14 rejas de madera fuertes y dobles con celosía fina miden 41 metros, lineales por 1.30 de alto. Príncipe Asturias y L. Estévez, bodega. Teléfono I-7653. Víbora. D10 19939 26 Mayo.

E SE SOLICITAN

E1 CRIADAS Y CRIADOS

SOLICITO una muchacha mayor de 14 años para ayudar a la limpieza y cuidar un niño. Casa, ropa limpia y $10. O'Farrill 18, entre Estrada Palma y Luis Estévez. E-1 S-3586 26 Mayo

SE SOLICITA criado de mano, español, de más de 30 años, con buenas referencias de su conducta y servicios y que sepa planchar ropa de caballero. Prado 46, de 8 a 9 de la mañana únicamente. UH E1 17789 25 Mayo.

NECESITO para familia acabada llegar, una criada, un criado y un chauffeur español, sueldo $30 cada uno. Informarán Compostela 58. UH E1 19805 24 May.

E2 COCINERAS Y COCINEROS

SE NECESITA una buena cocinera repostera se paga buen sueldo, que traiga referencias. Campanario 119. UH E2 19977 25 Mayo.

E4 MANEJADORAS

SE SOLICITA manejadora blanca, mediana edad, para niño de meses, ha de ser muy limpia y trabajadora. Se exigen referencias. Buen sueldo. Quinta Avenida y calle 24, Reparto Miramar. E 4 19666 24 Mayo.

E9 OPERARIOS Y APRENDICES

SE SOLICITA un buen planchador de driles en "El Niágara", Fomento 15-A. E9 19918 26 Mayo.

E10 VARIOS

SE SOLICITAN jóvenes de buena presencia que deseen ganar de cuatro a seis pesos diarios. Informan: Muralla 98, departamento 500. E-10 19880 29 Mayo

SE SOLICITA señorita estudiante que quiera residir durante sus estudios con familia decente; ha de ser de buena familia. Reina 10, 2o. piso. E-10 S-3587 26 Mayo

F SE OFRECEN

F-1 CRIADAS Y CRIADOS

DESEA colocarse una muchacha española para criada de manos o manejadora. Informan teléfono XO-1023. UH F1 19794 25 Mayo.

SE DESEA colocar una joven española para criada de mano, tiene referencias. Informan teléf. M-5166. F1 19953 26 Mayo.

SE DESEA colocar joven española para criada de manos, sabe cumplir con su obligación. Informes teléfono M-5463, pregunten por el de la vidriera, Obrapía 32, puede verse en Cristo núm. 9, bajos. UH F1 19965 26 Mayo.

UNA joven española desea colocarse de criada de mano o manejadora, es seria y trabajadora y prefiere casa de poca familia. Informan José Carballeira. DIARIO DE LA MARINA. F1 19964 26 Mayo.

SE OFRECE un buen criado español; práctico en todo esmerado servicio; tiene recomendación de casas buenas también un joven para segundo criado, portero, jardinero etcétera y una buena criada teléf. A-4792. F1 19962 25 Mayo.

CRIADO

Joven español habituado a todo servicio fino, tiene recomendación de casas respetables, teléfono FO-2766. F1 19993 25 Mayo.

MUCHACHA solicita trabajo por horas, tiene referencias. Teléf. U-6007. F1 19989 26 Mayo.

MUCHACHA española ofrece sus servicios para comedor, sabe su obligación honrada y formal, recomendaciones de familias distinguidas. Informa teléfono X-2101. F1 19976 25 Mayo.

DESEA colocarse una señora de mediana edad de criada de manos. Informan teléfono I-7473. F1 S3596 26 Mayo.

CRIADO de mano español joven con buenas referencias desea colocarse en casa particular, no tiene pretensiones. Informan teléf. A-2348. F1 19946 25 Mayo.

JOVEN española desea colocarse de criada de mano, tiene referencias, informan teléf. U-4669 Berta. F1 19942 25 Mayo.

SE OFRECE criado español tiene referencias de casas conocidas de la Habana sabe servir mesa a la rusa. Teléf. A-2312 F1 S3590 25 Mayo.

JOVEN española se ofrece, para criada de comedor o cuartos, referencias. A-2655. F1 19947 25 Mayo.

F-1 CRIADAS Y CRIADOS

SE DESEA colocar muchacha española criada de manos; sabe coser un poco, servir bien a comedor. Tiene referencias. M-7122. F-1 19913 25 Mayo

SE SOLICITA criada peninsular para el servicio de comedor, 25 a 30 años, limpia y trabajadora. Sueldo 30 pesos. Teléfono FO-7335. Reparto La Coronela. Llamen después de las 10. UH E-1 19917 25 Mayo

Se ofrece un joven español para criado de casa particular; sabe servir a comedor y tiene buenas referencias de las casas donde ha servido. Teléfono M-3064 UH F1 19885 25my

SE DESEA colocar una española para coser. Sabe cortar bien. No le importa hacer alguna limpieza de alguna habitación, casa de moralidad. Buenas referencias. Tel. F-3298 UH F-1 19561 25 Mayo

DESEA COLOCARSE un buen muchacho español, de criado de manos; es muy trabajador; tiene buenas recomendaciones donde ha trabajado; sabe servir muy bien la mesa a la rusa y sabe limpiar máquinas; ha trabajado en buenas casas. Entiende de cocina. es muy práctico en todo. Teléfono M-3776. UH F-1 19584 24 Mayo

JOVEN ESPAÑOL desea colocarse de criado de manos, con muy buenas referencias de donde ha trabajado. Informan: U-5110. UH F-1 19555 24 My.

DESEA colocarse una joven española para criada de manos o manejadora. Es formal y tiene buenas referencias. Informan Manrique 105. Telf. M-5239. U H F 1 19668 24 Mayo.

SE DESEA colocar una muchacha para habitaciones, ayudar a vestir a la señora y plancharle sus vestidos, o de comedor, siendo corta familia. Tiene recomendaciones. Informes: Telf. M-4285. F-1 19920 26 Mayo

SE DESEA colocar una joven española, lleva tiempo en el país y sabe trabajar para criada de cuartos o criada de manos, tiene referencias. Prefiere Vedado. Teléfono F-4541. UH F1 19813 25 May.

F-2 COCINERAS Y COCINEROS

SE OFRECE una buena cocinera española de mediana edad, sabe hacer dulces. Pregunte por Josefa. M-3053. F2 19967 25 Mayo.

SE OFRECE cocinera de color; sabe hacer dulces, muy limpia y formal. Tiene referencias. No duerme en la colocación, pero trabaja donde quiera. M-7122. F-2 19912 25 Mayo

COCINERA peninsular desea colocarse, puede ayudar en la limpieza; entiende de todo. Dormir fuera. Informan M-5430. F-2 19922 25 Mayo

DESEA colocarse cocinero español. Cocina española, criolla, en casa particular, huéspedes o comercio. Informan: ferretería "La Mercantil". M-6406. UH F-2 19882 26 Mayo

DESEA colocarse una señora para cocinar, no hace plaza, informan Cuba 5. Teléf. M-5419. F2 19957 26 Mayo.

DESEA colocarse mediana edad, general cocinera para el Vedado, es sola, no saca comida y tiene referencias de verdadera honradez, sueldo $30 teléf. F-5538 F2 19952 25 May.

SE DESEA colocar una buena cocinera española, cocina a la española y a la criolla, es repostera. M-4405. F2 19955 25 Mayo.

SE DESEA colocar una cocinera, cocina a la española y americana, duerme en la colocación, calle Monserrate núm. 135 Teléf. A-8402. F2 19956 25 My.

SE DESEA colocar una señora joven española de cocinera, sale a la española y a la criolla, tiene buenas referencias, sabe de repostería. Teléfono M-6075, no duerme en la colocación. UH F2 19950 25 Mayo.

SE OFRECE buena cocinera española con referencias, sabe su deber. Informes M-1744. F2 19945 26 Mayo.

DESEA colocarse superior cocinera repostera, muy práctica madrileña buenas referencias. Teléfono U-1759. F2 19941 25 Mayo.

SE DESEA colocar una señora de mediana edad sabe cocinar y hacer algunos dulces. Oquendo 24, Departamento 78. Teléf. U-6808. F2 19935 25 Mayo

SE OFRECE una cocinera de color muy limpia y de buen aspecto prefiere los repartos, no duerme en la colocación. Teléf. F-4427. F2 S3599 25 Mayo.

DESEA colocarse una señora de color para cocinar no duerme con referencias en la misma una señora de mediana edad española para cocinar y dormir fuera con referencias M-1860. F2 19981 25 Mayo.

F-3 PARA 2 O MAS SERVICIOS

SE DESEA colocar una joven española de criada de manos o manejadora, tiene referencias y es formal. Informan teléfono I-7252. UH F3 19801 25 Mayo.

SE DESEA colocar una muchacha para cocinar y limpiar, tiene buena referencia, teléfono M-6347. Carnicería. F3 19961 25 Mayo.

DESEA colocarse joven española para criada de mano ó manejadora es cariñosa con los niños. Teléf. M-5100. F3 19960 25 Mayo.

JOVEN española desea colocarse de criada de cuartos o manejadora, lleva tiempo en el país. Informan teléf. U-4669 Leonor. F3 19980 25 Mayo.

SE DESEA colocar una señora de mediana edad para limpiar o manejar un niño y limpia por horas lo mismo si le conviene el sueldo. Teléf. I-7438. F3 19979 25 Mayo.

SE OFRECE parda de mediana edad para cocinar o lavar en casa de familia no duerme en la colocación. Informan A-4415. F3 19978 25 Mayo.

SE DESEA colocar una española de mediana edad para cocinar y limpiar informan teléfono F-1839. F3 19970 26 Mayo.

SE OFRECE una joven de color mulata de buen aspecto para coser, no tiene inconveniente limpiar algo, duerme en el acomodo. Telf. F-4427. F3 S3598 25 Mayo.

UNA joven solicita empleo de limpieza por horas (o cocinar para matrimonio solo, sabe el inglés con perfección, con familia cubana o americana preferible. Informes: Teléf. M-5133. F3 19984 26 Mayo.

SEÑORA ESPAÑOLA desea colocarse para cocinar y limpiar o para cocinar solo. Tiene buenas referencias. Inquisidor 18. Habitación 10. F-3 19927 26 Mayo

DESEA colocarse una joven española de manejadora; es cariñosa y acostumbrada con niños, para criada de manos. Tiene inmejorables referencias de casas que ha trabajado. Telf. F-4049. UH F-3 19863-64 25 Mayo

JOVEN ESPAÑOLA solicita colocación de criada de manos o manejadora, en casa de moralidad. Tiene quien responda por ella. Informan: Telf. M-5470. Sr. Llanes. UH F-3 19860 25 Mayo

SE DESEA colocar una joven española para cocinar o para dos servicios si es corta familia, tiene buenas referencias, teléfono M-4876. F3 19951 26 Mayo.

DESEA colocarse una joven española para limpieza, manejadora o criada de manos en general. Informan en Concordia y San Francisco. Bodega. Teléfono U-6711. F3 19940 25 Mayo.

SE DESEA colocar una muchacha española de criada de manos entiende de cocina y lleva tiempo en el país. Informan teléf. A-8253. F3 19933 25 Mayo.

F-4 MANEJADORAS

SE DESEA colocar una joven española para manejadora. Tiene inmejorables referencias y quien la garantice. Teléfono X-2238. F-4 19664 24 Mayo

DESEA colocarse una muchacha española recién llegada para manejadora, informan en Amistad 98, departamento 3. F4 19985 26 Mayo.

F7 COSTURERAS

ESPAÑOLA desea colocarse para la costura práctica en copiar vestidos arreglarlos en orden de ropas de casas buenas, lo mismo para doncella de la señora, Ama de Llaves, informan M-8874. UH F7 19850 25 Mayo.

F8 OFICINISTAS

TENEDOR de libros, práctico se ofrece a casa seria. Ha trabajado en industrias y comercios de esta ciudad y en central azucarero Aviso a Alvarez y Hno. Cristo 30 A-9585. F8 19937 26 Mayo.

F-10— VARIOS

SE OFRECE señorita seria y de moralidad para señora de compañía; entiende de todos los quehaceres de la casa; sabe de costura y repostería; gana buen sueldo y tiene referencias de casas donde ha trabajado. No le importa embarcar para Europa. Teléfono M-8802. F-10 19642 24-29 My.

DESEA colocarse un joven para camarero; ha trabajado en buenas casas y tiene buenas recomendaciones. Llame al teléfono A-6685. F10 19943 26 My.

SEÑORITA cubana de moralidad, muy útil, desea ir a España acompañando niños, señora enferma, pagándole solamente viaje. Referencias. Campanario 230 esquina Rastro, apartamento 4. F-10 19890-91 31 Mayo

F10 VARIOS

SE OFRECE joven francesa, tiene buenas referencias, no tienen pretensiones teléf. A-3343. F10 S3589 25 My.

ESPAÑOL de mediana edad desea colocarse en garage o casa particular para fregar máquinas o para jardinero. Informan teléfono F-2675. F10 19934 25 Mayo.

G AVISO OPORTUNO

G2 OFICIALES

ANUNCIO DE SUBASTA.—(Segunda convocatoria).—Secretaría de la Guerra y Marina. MARINA DE GUERRA.—Castillo de la Punta, Habana, 9 de Mayo de 1929. Hasta las nueve de la mañana del día 27 de Mayo del corriente año, se recibirán en las oficinas de la Sección de Administración proposiciones en pliegos cerrados para el suministro de MADERAS, y entonces se abrirán y leerán públicamente. Se darán pormenores y se facilitarán pliegos de condiciones a quienes los soliciten en el Negociado de Subastas, Jefatura de Administración, Castillo de la Punta, Habana. Los pliegos serán dirigidos al que suscribe y al dorso se les pondrá: Proposición para el suministro de MADERAS, durante el año fiscal de 1929 a 1930. (Fdo.) Eduardo Quintos Ruiz, M. N., Capitán de Corbeta, Jefe de la Sección de Administración. 5225 6-ds Alt. 11

G3 AGENCIAS DE COLOCACIONES

AGENCIA Montalvo, la mejor de la capital, con sucursales en España y Jamaica inglesa. Calle 17 esquina F. Teléfono F-4427. Necesito criadas españolas. UH G-3 S-3475 15 Jun.

G-5 ARRENDAMIENTOS

DESEO arrendar casa con dos o tres cuartos, sala, comedor y servicios, que tenga 2500 o más metros de terreno yermo en cualquiera de los repartos de la Habana, que tenga fácil comunicación. Llame al teléfono X-1132. G5 19949 26 Mayo.

FINCA MERCEDES

Se arrienda entre Cotorro y Santa María, cuatro caballerías y media, mucha agua y caserío, propia para vaquería, cultivo o jardín. Informan U-4239. G5 19983 29 Mayo.

G7 PARA LAS DAMAS

PELUQUERO FRANCES, FERMIN

Ofrece sus servicios a domicilio a su numerosa clientela. Corte, 80 centavos; ondulaciones al agua y Marcel $1. Separe su turno al U-1346. G-7 19919 31 Mayo

G-9 ENSEÑANZA

PROFESORA francesa titulada, da clases de su idioma. Precios rebajados. Fácil método de aprender rápidamente. Enseñanza rápida. Llamar al A-4060. G 9 19651 29 Mayo.

ENGLISH SPEAKING girl wishes as nurse with good family, is refine and affectionate, will also speak English with the hildren. Telf. F-4053. G-9 19750 25 Mayo

G10 INTERES GENERAL

SE VENDE en $20.00 un pasaje de primera para Santiago de Cuba, válido hasta el día 26. Telf. F-5721. G-10 19897 25 Mayo

LA ENTRADA DEL "CERVERA"

Al recibo de un peso, se remite una interesante fotografía del "Cervera", (tamaño grande). E. G. Salazar, Apartado 777. Habana. G-10 19567 31 Mayo

BUENOS NEGOCIOS

Para comerciantes, vendedores ambulantes o comisionistas, les ofrecemos a base de contado buenos precios en toda clase de embutidos y mantequillas. Un hombre que solo disponga de $10.00 puede muy cómodamente ganar $5.00 diarios, ofreciendo nuestros acreditados productos. Fábrica de embutidos y mantequilla de Rodríguez de la Cruz y Cía. Luz núm. 4, Víbora. Habana. G10 S3557 26 Mayo.

SRA. AMERICANA, da masajes como deseen, con buenos resultados. Llame al F-1651. G-10 19695 24 Mayo

H AVISO ESPECIAL

H-2 CASAS DE HUESPEDES

CASA de Huéspedes La Matancera. Reina 83, esquina a Manrique, alquilo habitaciones amuebladas con servicio privado, agua caliente, buena comida, casa de orden especialidad para matrimonios. Teléf. M-4069. H2 19770 1 Junio.

H-7 DINERO EN HIPOTECAS (Se toma)

HIPOTECAS tomo directo 2.850 al 7 0|0 Habana 850 al 10 Víbora 3.000 al 10 Luyanó. 6.000 al 9 0|0. Sr. Vega. San Nicolás 125. M-4103. H7 19988 26 Mayo.

TOMO $1.800 Y $2.000 AL 12x100

En Almendares, sobre cinco casas de madera y tejas, con 308 y 740 varas terreno. Informan: teléfono FO-2526. H-7 19926 25 Mayo

H8 DINERO EN HIPOTECAS (Se ofrece)

TENGO $7.000, para hipotecas en la Habana y sus alrededores, juntos o fraccionados con buena garantía, descuento el 50 por ciento, del importe de la comisión, Consulado 40 y 42. Teléf. M-9642. H8 19958 25 Mayo.

DINERO para hipoteca, en Habana y seis repartos, la cantidad que necesite, interés bajo también para segunda y sobre finca rústica. Campaneria. Aguiar 68 teléfono M-7785. UH H8 S3592 2 Junio.

CESION de crédito. Se cede una hipoteca de $15.000, al 8 0|0, sobre gran residencia Vedado, por $14.500.00. Se cede un crédito hipotecario de $5.000.00 al 7 0|0, se eleva al 15 0|0, buena garantía. Le quedan 22 meses, informes personalmente a interesado. M. de J. Acevedo. Obispo 59. Departamento 4. Telf. M-9036. H8 S3595 26 Mayo.

SOBRE fincas rústicas en toda la Isla, cantidad que quiera, siempre que haya garantía. Para Habana, Vedado, Luyanó, Jesús del Monte, Marianao, y Reparto Marianao, interés módico. M. de J. Acevedo. Obispo 59. Departamento 4. Telf. M-9036. H8 S3594 26 Mayo.

H-10 MISCELANEA

DINERO

DEL 1 AL 5 POR CIENTO

Sobre joyas y objetos de arte

RESERVA Y SERIEDAD

JOYAS DE OCASION

Y en muy diversos estilos a precios reducidos

LIQUIDAMOS

Un inmenso surtido de muebles

"LOS TRES HERMANOS"

Consulado 94 y 96

Teléfono A-4775

E 1147 my27

Banda Musical de Guantánamo

Visitó ayer el DIARIO y aquí fué muy aplaudida

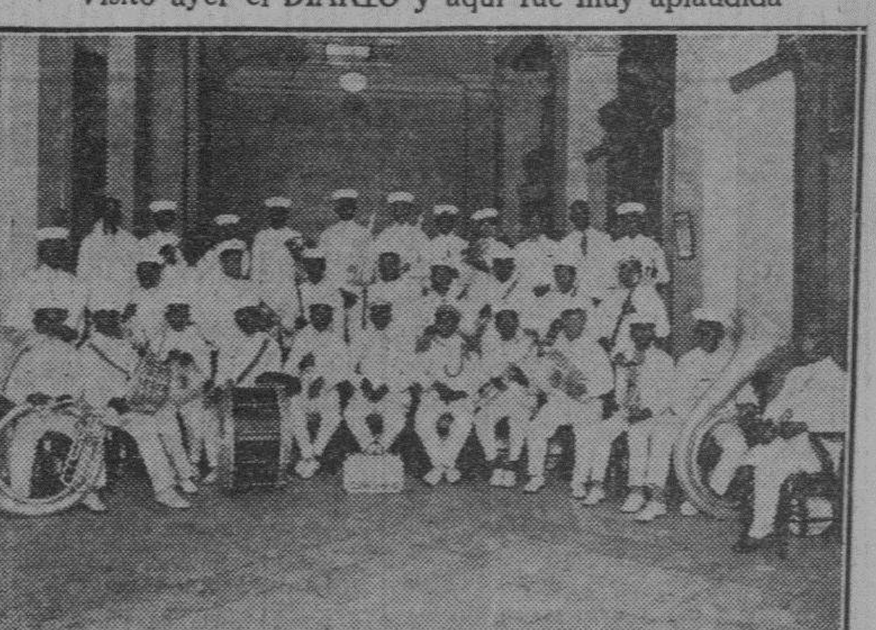

Ayer nos vimos favorecidos con la visita al DIARIO de la Banda Municipal de Guantánamo, compuesta de treinta y tres profesores dirigidos por la experta batuta del maestro Rafael Ainciarte, veterano de nuestra guerra de Independencia.

El Subdirector de la Banda es el músico Enrique Salas y el tambor mayor de la misma se nombra Hierrezuelo, hijo del famoso comandante del E. L. Hierrezuelo, quien con Maceo llegara al frente de una charanga mambisa hasta la Trocha del Mariel.

La Banda Municipal de Guantánamo, que fué una de las más aplaudidas en la revista militar del 22, tocó varias piezas en nuestro Salón de Redacción, distinguiéndose entre la selección que nos hiciera oir, una pieza típica llamada "El Cocollo Cubano", original del maestro Ainciarte, con aires que datan del 68.

En la Redacción del DIARIO fueron atendidos los músicos guantanameños por varios de nuestros compañeros, siendo muy aplaudidos y felicitados por la indudable corrección y buen gusto que distinguen a ese conjunto musical.

INAUGURAN HOY EL BUSTO A E. ALFARO

Solemne acto a las 10 a. m. en Ave. de Menocal entre O y 27

UN LIBRO INTERESANTE

"Eloy Alfaro y Cuba" se titula una gran obra del Dr. Santovenia

Hoy, a las diez de la mañana, tendrá efecto en la Plaza Alfaro, situada en la Avenida Menocal entre O y 27, la inauguración del busto que el Ayuntamiento de la Habana ha erigido a la memoria del gran americano Eloy Alfaro, Presidente del Ecuador y gran amigo de los revolucionarios cubanos.

Nuestro querido compañero el doctor Emeterio Santovenia, ha publicado un libro titulado "Eloy Alfaro y Cuba", en el que se recogen todos los datos históricos existentes que demuestran la confraternidad que siempre ha existido entre la República del Ecuador y Cuba.

Del mismo, y sin tiempo ahora para comentar como se merece la interesante obra de nuestro querido amigo Santovenia, publicamos, con la autorización del autor, las frases sentidas del prefacio de dicho libro.

Dice así el correcto y elegante historiador:

"He escrito y doy a la estampa este libro con el propósito de que sea en toda su extensión conocida la obra de Eloy Alfaro respecto de Cuba. No han abundado, por desdicha, los hombres de la contextura moral de aquel grande americano. Nuestro país, en su férrea ascensión a la existencia nacional, tuvo en tierras extrañas amigos y adictos fervorosos. Sin embargo,

quedó corto el número de los gobernantes que, a semejanza de quien ocupó la jefatura suprema del Ecuador en los tiempos de la revolución de 1895, desentendiéronse de prejuicios y cobardías para encausar con elevación el hondo problema cubano. La actitud generosa del héroe de Jaramijó, ligado desde antaño a próceres nuestros por nexos de compenetración verdadera, no encontró seguidores entre los máximos magistrados de otros estados soberanos.

Las páginas del presente libro son asimismo fiel reflejo de acendradas conexiones entre el Ecuador y Cuba. Los pueblos no han podido jamás vivir en perpetuo aislamiento. Aun en los casos en que circunstancias geográficas o de interés material han concurrido a mantenerlos alejados, corrientes espirituales, comunidad de congojas y analogía de aspiraciones los han aproximado. Cuba y el Ecuador ofrecen de esto último ejemplo cumplido. ¿Qué invisible mano condujo al habanero Francisco Calderón a ser uno de los precursores de la libertad ecuatoriana? ¿Qué hado benigno guió al guayaquileño Vicente Rocafuerte hacia el camino que abrían los iniciadores de la emancipación cubana? Ellos, con visión amplia de los destinos de América, comenzaron a crear los lazos de solidaridad que, al cabo de varias décadas, anudó para siempre Eloy Alfaro.

La aparición de este estudio histórico coincide con la inauguración del monumento erigido en La Habana a Eloy Alfaro. Juzgando que a la cancelación de la deuda de Cuba para con el ínclito libertador no se llegaría sólo con poner a una plaza pública su preclaro nombre y colocar en ella la obra feliz de afortunado artista, he consumado la tarea de rememorar actos heroicos y grandezas dignas de perenne emulación. Seguro de contribuir al acrecimiento de los valores morales llamados a robustecer política de mutuo amor y salvadora comprensión entre los pueblos del Nuevo Mundo, exhibo rasgos insignes de Eloy Alfaro producidos en horas de tribulación profunda para Cuba. No basta manifestar gratitud a la memoria de quienes sirvieron a la humanidad con abnegación y con honra. También es menester, para mayor provecho de la posteridad, exaltar los nobles desprendimientos de aquellos que, olvidándose de sí mismos, supieron y pudieron, cual Eloy Alfaro, repujar méritos acrisolados y virtudes fecundas".

IGNORA EL NUMERO

Epifanio Blanco Almendares, vecino de Calvo número 355, en Cárdenas, sufrió lesiones de carácter menos grave al ser arrollado en la esquina de Italia y Dragones, por un auto cuyo número ignoraba.

FUE ACLAMADO EL GENERAL MACHADO AYER TARDE AL PASAR POR GÜINES

El comandante del crucero español "A. Cervera" y los aviadores Jiménez e Iglesias, objeto de agasajos en el Casino Español

Güines, mayo 23. A las 3 p. m. DIARIO. Habana.

A las doce y media pasó en dirección del Central Amistad, el ilustre Presidente de la República, acompañado de los Secretarios de Estado y Obras Públicas, Conde del Rivero, Misiones Extranjeras, los gloriosos aviadores españoles, capitanes Jiménez e Iglesias, gobernador de la provincia y otras personalidades, para asistir al gran banquete que les ofrecen los Condes de Revilla Camargo y hermanos Gómez Mena. Saludóles en nombre del pueblo el popular alcalde Díaz Valdivia, acompañado por jueces, miembros del Liceo, Rotarios, Casino Español, Bella Unión, Cámara de Comercio y otras instituciones, vitoreándolos el pueblo mientras grupos de bellas señoras y señoritas arrojaban a su paso profusión de flores.

SUAREZ, Corresponsal.

EL CASINO ESPAÑOL DE GÜINES CELEBRO UNA BRILLANTE RECEPCION EN HONOR DEL COMANDANTE DEL BUQUE DE GUERRA ESPAÑOL Y DEL CAPITAN IGLESIAS

Güines, Mayo 23. A las 7.20 p. m. DIARIO.—Habana.

En honor del comandante del barco de guerra español "Almirante Cervera" y del capitán aviador Iglesias, el Casino Español de esta celebró una recepción lucidísima, obsequiándolos con un ponche a las cuatro de la tarde, después de despedir al honorable Presidente de la República, al que en nombre de los Veteranos lo saludó el señor Norberto Bello. Los festejados llegaron a los salones del Casino Español, que estaban llenos de bellas mujeres, acompañándoles el hacendado Alfonso Gómez Mena y su hijo político, el también capitán aviador Vives. El nombre de los españoles saludóles el Presidente del Casino, señor Troncoso y en nombre de Güines, el doctor Zervicón, cuyo magistral discurso no sólo alcanzó estruendosos aplausos, sino que conmovió a los oyentes.

Profundamente emocionados, los ilustres visitantes dieron las gracias, sintiendo el apremio del tiempo que le obligaron a ausentarse.

SUAREZ, Corresponsal.

SLEM
Acumulador francés de calidad
Compostela 133

PASAJEROS POR LA VIA AEREA

Sigue el juicio por asesinato del colono Bello, en Santiago

SANTIAGO DE CUBA, mayo 23. DIARIO. Habana.— El movimiento de pasajeros por la vía aérea, por aviones de la Pan American, ha sido hoy el siguiente: Llegados en el N-C9701, de Portorico, Sto. Domingo y Haití, Mr. F. G. Gelhaus, A. H. Hacklett, Mr. J. C. Nash; pasajeros llegados en el NC-231 E. de Miami Camagüey y Habana: Mr. Jackson Fleming, señora Bertha Fleming, signore Silvio Scaloni, Attaché de la Legación italiana y el Comandante de aviación del ejército italiano, Michael W. Huttard.

Han salido para Haití, Sto. Domingo y San Juan, en el NC-231: Scaloni, J. Fleming, B. Fleming, M. W. Kirtland.

Vega Corresponsal

CONTINUO EL JUICIO CONTRA LOS AUTORES DEL ASESINATO DEL COLONO SR. BELLO.

SANTIAGO DE CUBA, mayo 23. DIARIO, Habana.— Hoy continuóse en la audiencia el juicio contra los presuntos autores del asesinato del colono señor Bello de la declaración de los testigos e informe del letrado defensor, doctor Lorie, parece desprenderse, se trata de un accidente que provocó la muerte y no los medios circunstanciales.

El juicio ha quedado concluso para sentencia. La defensa ha sido brillante.

Vega, Corresponsal.

VARIOS HERIDOS EN DOS VEHICULOS

Al aproximarse éstos, tres pasajeros sufrieron heridas

En la carretera de Bejucal esquina a Juan Delgado estuvieron a punto de chocar la ambulancia número 86 de la Secretaría de Sanidad y el ómnibus de la empresa La Aliada número 46, que en dirección contraria conducía Juriel Acosta Corbo, de 22 años de edad y vecino de 13 número 17 en Bejucal.

Ambos vehículos se aproximaron de tal manera que se rozaron las carrocerías respectivas, resultando lesionados Benito Puentes Rojas de 43 años de edad, empleado del Palacio Presidencial, que sufrió la fractura del húmero izquierdo, el chauffeur Acosta de contusiones menos graves por la región costal y pierna izquierda y de lesiones leves Herminio Rodríguez Fernández, de 26 años de edad y vecino de Cuba 24.

Todos ellos fueron asistidos por el doctor Capote en el centro de socorro del Barrio Azul.

Levantó el acta del suceso la policía de la subestación de Arroyo Naranjo.

CHOFER ACUSADO

En la esquina de Bélgica y Monserrate, el auto 16758, conducido por Julio Puig Barbería, le ocasionó averías al auto 16812, manejado por Luciano Pernas García, cuyos choferes trataron de sostener una riña.

E. P. D.

EL SEÑOR

Emilio Cabruja y Planas

HA FALLECIDO

Después de haber recibido los Santos Sacramentos y la Bendición Apostólica

Y dispuesto su entierro para las cinco de la tarde de hoy viernes, los que suscriben, madre, hermanos, tío, deudos y amigos, ruegan a las personas de su amistad se sirvan acompañar el cadáver, desde la casa mortuoria, Calle 27, número 102, entre B y C, en el Vedado, hasta el Cementerio de Colón, por cuyo favor vivirán siempre agradecidos.

Habana, 24 de mayo de 1929.

María Teresa Planas, viuda de Cabruja; José Antonio, Juan y Mercedes Cabruja y Planas; Juan Manuel Planas; doctor Cristóbal Bidegaray; Narciso Soler; doctor Bernardo Novo; doctores Manuel Costales Latatú; Pedro Novo; Octavio Montoro; R. P. Asensio.

FUNERARIA DE PRIMERA CLASE
ALFREDO FERNANDEZ
TELEFONOS A-4348 SAN MIGUEL, 63

M.E.C.D. 2016

TELEFONOS A-3333 A-1014 — **ANUNCIOS CLASIFICADOS DEL DIARIO DE LA MARINA** — TELEFONOS A-3333 A-1014

Noticias que Interesan a los Chofers

TRASPASOS DE AUTOMOVILES

En el Departamento de Gobernación del Municipio fueron legalizados los siguientes traspasos de automóviles, por las personas que a continuación se expresan:

Moré Romagosa y Cía. a Guillermo Romagosa, un Ford chapa 5088; José E. Moré a Guillermo Romagosa, un Ford chapa 5375; L. B. Ross a Imperial Auto, seis automóviles Chevrolets chapas números 16886, 1674, 16875, 16951 16872 y 16873; Pelayo Quintero a Imperial Auto, cuatro Overland, chapas números 16890, 16896, 16897 y 16892; Alfredo Minguez a Imperial Auto, dos Chevrolets chapas 16867 y 16871; José Pérez a Imperial Auto, seis Chevrolets chapas 17100, 17130, 16989, 17127, 16894 y la 16892; J. Ulloa y Cía. a Federico Caballero, un Packard chapa 40325; Alberto Ruiz a Benito Conde, un Studebaker chapa 33946; Gerónimo Quintana a Rafael Sosa, un Chevrolet chapa número 18173; y Miguel Caldés a Alicia Alvarez, un Nash chapa número 32811.

VEHICULOS INSCRIPTOS

Se inscribieron en el Negociado de Transporte y Locomoción del Municipio 16 vehículos de diversas clases que importaron una recaudación de 180 pesos.

ASPIRANTES A CHOFER

Para examinarse de chofer entregaron sus solicitudes en la Alcaldía los señores Francisco Mainiere y Aranne, Raúl Testar y Llorens, Gabriel Prats y Fernández Cuba, Manuel Lage y Castro y Domingo Falgueras y Llopart.

DATOS A LA AUDIENCIA

La Sala Segunda de lo Criminal de la Audiencia de la Habana, interesa del Municipio se le informe a nombre de que persona aparece expedido el título de chofer A-661. Serie de 1922.

LA PROPIEDAD DE 2 AUTOS

Por el Juzgado de Instrucción de la Sección Segunda se pregunta al Municipio a nombre de quien aparece inscriptos los automóviles números 34264 y 17877, y si son choferes titulares los señores Francisco F. Herrera y Mario Du cassi y Campos.

INFRACTORES DEL R. DE CARRETERAS

El Juzgado del Cano se ha dirigido a la Alcaldía de la Habana, para que sean circulados los señores siguientes por haber cometido infracciones del Reglamento de Carreteras:

Leandro Castro, dueño del automóvil número 33750; Alfonso Fernández, del 33375; Norberto J. Rodríguez, del 1647; Carlos M. Pérez, del automóvil 34634; Heriberto Vigoa, del 4939; Alberto Schelcidere, del 1077; Manuel Sotí, del 13075; José Armiñán, del 10411; Miguel Sueira, del 535; Víctor Barroso, del número 44569.

LOS PERMISOS DE CIRCULACION

Por el jefe del Departamento de Gobernación Municipal señor Carlos M. Peláez, se ha transcrito al señor José María Cardo, administrador de la empresa de ómnibus La Aliada, resolución del alcalde, en el sentido de retirarle definitivamente la licencia para el funcionamiento de sus ómnibus; si no evita la competencia que vienen estableciendo los choferes de esa empresa con los de La Especial, en el transporte de pasajeros desde el Sanatorio de La Esperanza al paradero de tranvías de Jesús del Monte.

En el mismo sentido se ha dirigido el jefe del Departamento de Gobernación, al señor José Fernández Pelaez, administrador de la empresa de ómnibus La Especial.

CHOFERS PENADOS

El administrador de la empresa de ómnibus La Cubana ha sido notificado de la resolución del alcalde, prohibiendo a los señores Jesús García Blanco y Federico Barrios Estarás, que continúen prestando sus servicios como chofer en dicha empresa hasta tanto no se aclare por que en la relación de personal de la referida empresa, aparecen sus generales en forma que no concuerdan con los títulos de chofer expedidos por la Administración Municipal.

NOTIFICACIONES DE MULTAS

La Jefatura de la Policía Nacional remitió ayer a la Alcaldía 16 8notificaciones de multas, procediendo 65 de la Sección del Tránsito, 28 de la Sexta Estación y el resto de los otros precintos.

EMPRESAS MULTADAS

El alcalde ha dejado incurso en multa de veinte pesos a las empresas de ómnibus La Aliada y La Especial, después de haber conocido el informe rendido por el Departamento de Gobernación Municipal, con motivo del choque ocurrido en la madrugada del día 15 del actual, en la carretera de Bejucal, entre los ómnibus 48 y 60 de esas empresas, respectivamente.

En caso de haber un nuevo accidente de esta índole en el tramo del Paradero de la Víbora a la Quinta Canaria, entre vehículos de esas empresas, se les retirará temporalmente la licencia a la que resulte culpable.

UN INFORME

Los Expertos Castro y Alvariño, han informado al juez correccional de la Segunda, que los autores del hurto de una goma del cual fue víctima el señor Pedro Bilbao Gómez, vecino de Labra número 75, fueron José Antonio Pacheco Rodríguez, Tomás Rodríguez González y José Amado Pacheco Marcos, los que dicha goma se la vendieron a Eugenio González, vecino de Luyanó número 11, siendo este el que ocultaba cuantas gomas sustraían los acusados, al que lograron ocuparle dicha goma.

CASUAL

Eugenio Reinoso, de 63 años de edad y vecino de 2 número 69, con un automovilito de juguete se ocasionó una herida de carácter leve en la mano izquierda, de la que fué asistido en el Centro de Socorro del Vedado.

AL APEARSE

En el Centro de Socorro del Vedado fué asistido, de lesiones de carácter menos grave, Esther Cárdenas Valdés, de 7 años de edad y vecina de San José número 128, que se produjo casualmente al caerse de una máquina en los momentos que se bajaba de la misma en la esquina de Zapata y 2.

EN UN CHOQUE

Isabel Blanco Gómez, de 8 años y vecina de Luzuriaga número 24, sufrió lesiones de carácter leve, que manifestó se había ocasionado al ocurrir un choque entre dos automóviles en la calle de Calzada, en uno de los cuales viajaba como pasajera en unión de sus familiares.

UN CHOQUE

Cesáreo Díez López, chofer del auto 32974, fué acusado por Vicente Martínez Alvarez, chofer del ómnibus 273 de la empresa Cuba, de haberle ocasionado averías al mismo al chocar en la esquina de Machado y 12.

ESTAFA

Rosendo León Muria, chofer del auto 39261, vecino de Príncipe número 11, denunció a la policía que dos individuos le alquilaron la máquina dirigiéndolos a la agencia de automóviles situada en la calle de Prado, en cuyo lugar se apearon con el propósito de comprar un automóvil, según le informaron; que una vez en la calle, le pidieron siete pesos que les hacía falta para un completo, penetrando nuevamente en la agencia, donde desaparecieron, estimándose estafado en la citada cantidad.

CHOFER ACUSADO

El vigilante Cortazar denunció en la Sexta Estación que había sido desobedecido por el chofer Emilio Romero Lazaga, que en dirección contraria manejaba el auto 2324, por la calle de M. Alonso entre Barnet y Aguilera.

ARROLLADO

En el Primer Centro de Socorro fué asistido, de lesiones de carácter menos grave, Antonio Yaboas López, vecino de Indio número 39, que le produjo al arrollarlo en la esquina de M. Gómez e Indio, el auto 32542, que conducía el asiático Li Bu, vecino de San José número 27.

AUTOS QUE CHOCAN

En la esquina de Italia y Finlay chocaron los autos 36899 y 36791, conducido el primero por Adolfo Baez, quien se estima perjudicado en la cantidad de seis pesos.

SE DIO A LA FUGA

Eugenio Rodríguez Gutiérrez, de 18 meses y vecino de Salud número 62, sufrió lesiones de carácter menos grave, al ser arrollado por un ómnibus cuyo chofer se dió a la fuga en ocasión de transitar por la esquina de Escobar y Salud.

INSULTOS

Manuel Silverio Sáez, vecino de Hospital número 15, acusó al chofer Lorenzo Cabada Lastra, que manejaba el auto número 44767, de haberle insultado al tratar de alquilarle la máquina en República y P. Varela.

MUTUAMENTE

Francisco Valdés Flores y Orlando Brito, se acusaron mutuamente del choque ocurrido entre sus respectivos vehículos en la esquina de San Miguel y San Nicolás.

VEJACION

Federico Chui, del comercio y vecino de Zanja número 3, acusó a Enrique Alvarez Cueto, cofer del auto 36846, vecino de Salud número 59, de haberlo insultado al tratar de alquilarle su máquina y no estar conforme con el precio de dos pesos la hora que trataba de cobrarle.

POR UN TRANVIA

Miguel Pérez, chofer del ómnibus número 40740, de la empresa Cuba, denunció a la policía que en la esquina de Concha y Villanueva el tranvía 325 de la línea de Luyanó, le ocasionó daños.

MOTORISTA ACUSADO

Humberto Guerra Terry, chofer del auto 18837, vecino de Varela 171, denunció a la policía que el tranvía manejado por el motorista 6661, le había ocasionado averías a su máquina por valor de 4 pesos, en ocasión de atravesar la esquina de 10 de Octubre y Tamarindo.

ARRESTO DE UN DELINCUENTE

En el garage de la casa situada en J y 15 fué detenido por Manuel Enrique Zayas González, el mestizo Carlos Pérez Díaz, logrando ocuparle en unión de José Martínez González, una camisa que le había hurtado. El acusado fué remitido al Vivac.

MENSAJERO ARROLLADO

Antonio Suárez Gómez, mensajero y vecino de la botica situada en Dragones y Lazcano, dió cuenta a la policía que había sido arrollado por el auto 36888, en ocasión de transitar montado en una bicicleta por la esquina de Aranguren y Lazcano, a la que le produjo daños.

CHOQUE EN VARELA

En la esquina de Varela y M. Gómez chocaron el tranvía 574 de la línea de Cerro, manejado por el motorista 5086 y el ómnibus 222 de la empresa Cuba, conducido por José Miguel Socarrás y Montes de Oca, que fué acusado por la policía como responsable del accidente.

MAS ARROLLADOS

P[illegible]icio Valdés Collazo, vecino de Luzuriaga número 95, sufrió lesiones diseminadas por el cuerpo al ser arrollado en Luzuriaga entre Carmen y Figuras, por el auto que conducía José Martínez, vecino de Q. Banderas número 42, estimando el hecho casual.

HERIDO EN REYERTA

En el Hospital Municipal fué asistido, de lesiones de carácter menos grave, el chofer Ricardo Prado Amiot, vecino de V. Muñoz número 70, que le produjo al maltratarlo de obras Lázaro Rodríguez Lavín, vecino de Zanja número 85, que fué detenido y remitido al Vivac.

OTRO CHOQUE

En Varela y Bolívar chocaron el auto camión 4811, conducido por Manuel Mandía Hermida y el tranvía 404, manejado por el motorista Carlos Ruiz Alemán, vecino de O'Farrill número 75.

FALLECIMIENTO

En el Hospital Municipal falleció la menor Graciela Josefina López Pérez, vecina de Inquisidor número 48, a consecuencia de las lesiones de carácter grave que la noche del día 20 de los corrientes le ocasionara al arrollarla, el ómnibus número 48 de la empresa Cuba.

SE DIO A LA FUGA

Dora Rodríguez Gómez, de 24 años y vecina de Cárcel número 8, sufrió lesiones de carácter menos grave al ser arrollada por un auto cuyo número ignoraba por haberse dado a la fuga el chofer que lo conducía, teniendo lugar el hecho cuando ella intentó atravesar la esquina de Prado y Capdevila.

CHOFER ACUSADO

Agustín Santana Expósito, chofer del camión 39992, fué acusado de haberle ocasionado averías al tranvía 136 cuando atravesaba la esquina de Prado y Neptuno.

OTRO CHOQUE

El vigilante Iglesias dió cuenta que en la esquina de Neptuno y Aldama chocaron el auto 36855 y el tranvía 669 de la línea de Cerro, cuyos conductores dejó citado para la Estación.

ACUSADO DE FALTAS

Manuel Villabrilles Reymon, chofer del auto 18354, vecino de Villuendas número 5, fué acusado por el vigilante 507 de haberle faltado al respeto al ordenarle que continuara su marcha por estar obstruccionando el tránsito con su máquina en la esquina de Martí y Brasil.

VIGILANTE LESIONADO

Felipe González Izquierdo, vigilante número 1580 de la Policía Nacional, sufrió lesiones de carácter menos grave al caerse del caballo que montaba en ocasión de estar de servicio en la esquina de Prado y San José, y espantarle dicho animal con el ruido que producían los automóviles.

CHOFER ACUSADO

El vigilante Delgado, de la Sexta Estación, denunció en la Tercera que encontrándose de servicio en Agramonte y San José fué insultado por el chofer del auto 14763, que se dió a la fuga. Una hora después el vigilante Delgado compareció nuevamente en la Tercera Estación, denunciando que había sido insultado otra vez por dicho chofer, así como por el capataz del mismo el representante a la Cámara señor Reinoso, al tratar de impedir que continuara por un lugar que estaba prohibido el paso a los vehículos.

HALLAZGO

José Fernández Lamelas, chofer del auto 16386, hizo entrega en la Tercera Estación de un sombrero de pajilla de señora, que encontró abandonado dentro de su máquina, ignorando a quién pertenezca y que fué remitido al jefe de policía.

CON UN OMNIBUS

En la esquina de Neptuno y Varela chocaron el auto 16380, conducido por Arturo de la Puente López y el ómnibus 283 de la empresa Cuba, estimándose por Puente en 15 pesos la avería sufrida por su máquina.

IGNORA EL NUMERO

Concepción Ruiz Etchegoyen, de tres años de edad y vecina de A número 3, sufrió lesiones de carácter menos grave al tratar de atravesar la esquina de Neptuno y Aranguren y ser arrollada por un ómnibus cuyo número se ignora por haberse dado a la fuga el chofer que lo conducía.

ENTRE CHOFERES

José Gallego Fernández, chofer del auto 33498 y Serafín Alacán Gaitán, del ómnibus número 3 de la empresa La Especial, se acusaron mutuamente de haberse dirigido palabras insultantes y vejaminosas al estar a punto de chocar con sus respectivos vehículos.

OTRO ARROLLADO

Sabino Díez Pérez, chofer del ómnibus número 21 de la empresa Compañía de Tránsito, denunció en la Oncena Estación que transitando por la calzada de Puentes Grandes, el ómnibus número 226 de la empresa Cuba, le ocasionó averías a su vehículo, estimándose perjudicado en la cantidad de cuarenta pesos.

MENOR ARROLLADO

Evelio Bravo Cárdenas, de 7 años de edad y vecino de Sarabia número 21, sufrió lesiones de carácter leve al ser arrollado frente a su domicilio por el auto 17876, que conducía Maximino Martín López.

LO ESTIMO CASUAL

En la esquina de Prensa y San Cristóbal el ómnibus número 50 de la empresa Cuba, dirigido por Regino Fernández Pérez, arrolló lesionándolo levemente, a Ernestina Guillén Dorta, de 11 años de edad y vecina de Churruca número 11, ocasionándole lesiones de carácter leve.

OTRO HERIDO

En la casa de salud Covadonga, ingresó, para ser asistido de lesiones de carácter grave José Llanes Guerra, vecino de Recreo número 20, que declaró se había ocasionado en el choque de una guagua entre dos tranvías ocurrido la madrugada del día 20 de los corrientes, en la esquina de 10 de Octubre y Alejandro Ramírez.

ARROLLADO

Plácido Alvarez Cañeda, vecino de 10 de Octubre número 137, sufrió lesiones de carácter leve, que le produjo al arrollarlo en el interior de la casa de salud La Purísima, un automóvil cuyo chofer se dió a la fuga, ignorando el número.

AUTOMOVILES CIRCULADOS

Por transitar con exceso de velocidad, fueron denunciados en el día de ayer por la policía, los autos siguientes:

Por el vigilante 751, A. Suárez, en la esquina de M. Gómez y San Nicolás, el auto 32921.

—Por el vigilante 783, P. Orta, en la esquina de 10 de Octubre y Colina, el ómnibus número 24 de la empresa Cuba.

—Por el vigilante 1772, A. Medina, en la esquina de F. de Castro y Batista, los ómnibus 12 de la empresa La Ocasión, y 123 de la Cuba.

—Por el experto Fernández de Lara, en la esquina de E y 23, el auto 18829, conducido por Patricio Rua Blanco, vecino de San Leonardo número 23; camión número 15, dirigido por Antonio González Carrillo, de San Indalecio número 28; camión 4115; 290 de la empresa Cuba; camión 166, manejado por Alfonso Vidal, con domicilio en Acosta número 1.

—Por el experto Fernández de Lara, en la esquina de Ayesterán y la Ermita, los ómnibus 926 y 95 de la Cuba; 160 y 162 de la Compañía Cubana de Tránsito.

ELOGIOS PARA EL GOBIERNO CUBANO

Del representante de "El Tiempo" y "Guatemala Gráfica"

ESTA MUY AGRADECIDO

Por las atenciones y grandes facilidades para su misión

CARTA ABIERTA

Sres. Directores del diario "El Tiempo" y de la revista "Guatemala Gráfica".

Centro América. Guatemala.

Traición haría a los sentimientos que embargan mi corazón, si no comenzara la presente, desplegando mis labios con un himno de gratitud hacia este bello y hospitalario país, donde se me han prodigado toda clase de inmerecidas atenciones.

Al presentar el carnet con que me distinguieron Uds, representando sus importantes y acreditadas publicaciones, me favorecieron incontinenti con honrosos distintivos que me abrieron paso a todos los suntuosos actos y deslumbrantes festejos que debían verificarse, celebrando la toma de posesión del nuevo período presidencial por el progresista y atinado gobernante General Machado, quien es el ídolo de todos los cubanos y en quien cifran todos, sus legítimas esperanzas, de que continuará, llevando la patria, con su don de mando, al pináculo de la gloria y de la prosperidad.

En toda esta bella y encantadora capital y en su precioso y aristocrático ensanche infinidad de soberbias obras públicas, pregonan a porfía y a los cuatro vientos, la gloriosa administración de quien dirige tan acertadamente los caros destinos de esta patria, que tan velozmente va colocándose al nivel de las que ocupan la vanguardia de la civilización.

El Presidente Machado, para dar cima a tantas obras prodigiosas, cuenta con la poderosa y eficaz cooperación de un hombre de una potencialidad extraordinaria, a quien las multitudes ovacionan con cariño, respeto y gratitud.

Este hombre, personificación del dinamismo; este hombre que hace surgir como por encanto, paseos ersallescos y palacios dignos de Roma, es el eminente Dr. D. Carlos Miguel de Céspedes, brazo vigorozo del gran mandatario quien lo tiene al frente con el aplauso unánime, de la importantísima y delicada Cartera de Obras Públicas en cuyo ministerio **Breve tempora sprevit mult**

Desde que arribé a esta Perla de las Antillas, que tanto ansiaba conocer y en la cual me siento como en mi adrada patria, cautivó poderosamente todo mi cariño y atención el distinguido y erudito caballero Don Rafael Martínez Ibor, quien regentea brillantemente la Sección de Propaganda, Información y Prensa perteneciente a la Secretaría de Estado de la República.

A esta bella personalidad, que habla a perfección varios idiomas y es de gran relieve político-social, debo principalmente las invitaciones diarias para asistir, con mi esposa, a los actos de la más alta significación, y a los colosales y deslumbrantes festejos, tributados con el más grande entusiasmo a su querido gobernante.

Es tan popularmente querido el General Machado que siempre produce su vista una explosión de alegría, y es aclamado, siempre que se presenta en público, con nutridos y prolongados aplausos por todos los cubanos que se enrgulleçen de tenerl sentado nuevamente en la silla presidencial.

Estoy recogiendo material para el número extraordinario dedicaba a Cuba.

El sábado próximo saldré para New Orleans y de allá a mi soñada Guatemala.

No los olvida.

(f) Juan Martínez IBOR.

Representante de "El Tiempo" y "Guatemala Gráfica".

FORMABAN ESCANDALO

Por haber sido sorprendidos sosteniendo una riña y formando escándalo en la esquina de Machado y 12, fueron detenidos el chofer Manuel de Jesús Hernández Sardiñas, vecino de Manuel Pruna y Rodríguez y Ramón González Rodríguez, chofer y con domicilio en Pilar y Justo. Hernández fué acusado de haberle hecho resistencia a la policía. Ambos fueron remitidos al vivac.

Anúnciese en el Diario de la Marina

Las Defunciones Ocurridas Ayer en la Habana

HASTA LAS 4 P. M.

Fernando González, balnco, 10 meses, 2 número 266, Vedado, Acidosis.
Roberto Montoro, blanco, Hospital Calixto García, Traumatismo.
Wilfredo Dacarta, mestizo, 30 meses, Pico 72. Hidro pericarditis.
Ivan Suárez Valdés, negro, 4 meses. Artes, 105. Cólera infantil.
Juan A. de Paula, blanco, 2 meses, Paniagua 4. Gastro enteritis.
Manuel Martínez, blanco, 48 años, Hospital Calixto Garc6a, Laringitis aguda.
Amalia Pérez, blanco, 64 años, Hospital Calixto García, Colecistitis.
José A. Olmedo, blanco, 4 años, Hospital Calixto García, Flemón difuso cara.
Gustavo A. Graupera, blanco, 21 entre F y G, Hemorragia meníngea.
Gabriela J López, blanca, 8 meses, Hospital Municipal, Traumatismo aplastamiento.
Acacia Sainz, mestiza, 48 años, Fernandina 59, Mal de Bright.
Manuel Díaz, mestizo, 45 años, Hospital Mercedes, Hernia inguinal.
Adela García, blanca, 90 años, Antón Recio 1. Arterio esclerosis.
Mercedes Arreondo, negra, 80 años, Gertrudis 3. Hidro pericarditis.
Isidoro Alejo Rey, blanco, 37 años, Benéfica Fiebre Tifoidea.
Ramón Rabunado, blanco, 20 años, Quinta Canaria, Tuberculosis pulmonar.
Adela Aparicio, blanca, 30 años, Cerro 440. Abceso miembro inf.
Juan Pérez Pérez, blanco, 29 años, Clínica Fortún, Traumatismo por caída.
Reinaldo Pochón, blanco, 5 meses, Luz, 30, Víbora. Imperforación vías biliares.

DENUNCIA

Manuel Rodríguez Salsona vecino de Aguila 250 acusó a un tal García de haberse apropiado de 19 pesos que le pidió para comprarle una mercancía a un marinero. Se trata según opina la Secreta de un contrabandista que como ellos dicen "dió en el suelo" al compañero por lo que este le acusa ahora.

VAPORES DE TRAVESIA

LINEA HOLANDESA AMERICANA

El magnífico trasatlántico holandés de 17254 toneladas:

LEERDAM

Saldrá fijamente el día 25 de Mayo, para los puertos de:

VIGO, CORUÑA, SANTANDER, BOULOGNE Y ROTTERDAM

Próximas salidas para dichos puertos

Vapor LEERDAM, 25 de Mayo.
Vapor SPAARNDAM, 15 de Junio.
Vapor EDAM, 6 de Julio.
Vapor MAASDAM, 27 de Julio.
Vapor LEERDAM, 17 de Agosto.

VERACRUZ Y TAMPICO

Vapor SPAARNDAM, 18 de Mayo.
Vapor EDAM, 8 de Junio.
Vapor MAASDAM, 29 de Junio.
Vapor LEERDAM, 20 de Julio.

El nuevo y lujoso trasatlántico

"STATENDAM"

de 40,000 toneladas de desplazamiento, saldrá en su primer viaje de New York para Plymouth, Boulogne Sur-Mer y Rotterdam:

El día 1 de Junio.
El día 29 de Junio.
El día 3 de Agosto.

Se expiden en esta Agencia pasajes para dicho servicio

Para más informes, dirigirse a:

R. DUSSAQ S. en C.

Oficios 22, 24 y 26.

Teléfonos A-5639 y M-6278.

COMPAGNIE GENERALE TRASATLANTIQUE

VAPORES CORREOS FRANCESES

Bajo contrato postal con el Gobierno Francés

TODOS LOS VAPORES DE ESTA COMPAÑIA ATRACAN A LOS MUELLES DE SAN FRANCISCO O MACHINA PARA EFECTUAR EL EMBARQUE Y DESEMBARQUE DE PASAJEROS, EQUIPAJES Y MERCANCIAS

PROXIMAS SALIDAS

Para VERACRUZ:

Vapor correo francés «ESPAGNE», saldrá el 3 de Junio
" " " "CUBA", saldrá el 3 de Julio.
« » » «MEXIQUE», saldrá el 3 de Agosto.
« « « «ESPAGNE», saldrá el 3 de Septiembre.

PARA CORUÑA, GIJON, SANTANDER, PLYMOUTH Y EL HAVRE:

Vapor correo francés ESPAGNE saldrá el día 15 de junio a las 12 del día.

NOTA.—El equipaje de bodega y camarote se recibirá en el muelle de San Francisco o Machina (en donde estará atracado el vapor) solamente el día 14 de junio de 8 a 10 de la mañana y de 1 a 4 de la tarde. El equipaje de mano y bultos menores pequeños los podrán llevar los señores pasajeros al momento del embarque el día 15 de junio de 8 a 10 de la mañana.

Vapor correo francés "CUBA", saldrá el 15 de julio.
" " " "MEXIQUE", saldrá el 15 de Agosto.
" " " "ESPAGNE" saldrá el 15 de septiembre.

VIAJE EXTRAORDINARIO

del vapor correo francés "MEXIQUE" (antes "Lafayette") que vendrá únicamente a la Habana para salir de este puerto directo para VIGO, CORUÑA, SANTANDER y el HAVRE, el día 30 de JUNIO, a las 12 del día.

SESIONES DE CINEMATOGRAFO DIARIAS EN LOS VAPORES DE ESTA COMPAÑIA, SEGUN CONTRATO CON LA CASA PATHE.

IMPORTANTE

Buena comida a la española.—Camareros y cocineros españoles.

LINEA DE CANARIAS

Para puertos de ISLAS CANARIAS y el HAVRE, saldrá sobre el 23 de junio el moderno y rápido trasatlántico francés "DE LA SALLE". Este vapor admite pasajeros de cámara y tercera clase. No acepta ninguna carga

Línea de NEW YORK AL HAVRE, PLYMOUTH Y BURDEOS

En esta Agencia se expiden pasajes por esta línea por los lujosos y rápidos trasatlánticos franceses "ILE DE FRANCE", "PARIS", "FRANCE", "DE GRASE", "ROCHAMBEAU", etc., etc.

Para más informes dirigirse a:

ERNEST GAYE

O'Reilly, Número 9. Apartado 1090. Teléfono A-1476.

HABANA

VAPORES DE TRAVESIA

'EMPRESA NAVIERA DE CUBA, S. A.'

SAN PEDRO NUM. 6.—HABANA.

APARTADO NUMERO 1641

Dirección Telegráfica:

CLAVES EN USO:

TELEFONOS: "Emprenave"

A-5315. Información General.
A-4730. Departamento de Tráfico. — A. B. C. 4a. y 5a Edición.
A-6236. Pasajes y Fletes.
A-3966. Almacén. — Western Unión.
M-3896. Primer Espigón de Paula.
A-5634. Tercer Espigón de Paula. — Watkins and Apendix.

VAPORES EN SERVICIO

Santiago de Cuba, Gibara, Habana, Baracoa, Las Villas, Guantánamo, Julián Alonso, Antolín del Collado, La Fe, Caibarién, Rápido, Cienfuegos, Manzanillo, Joaquín Godoy, Eusebio Coterillo y Jamaica.

PUERTOS DE ESCALA

COSTA NORTE

Caibarién, Nuevitas, Puerto Tarafa, Manatí, (Victoria de las Tunas); Puerto Padre, Chaparra, (Holguín, Velasco y Bocas); Vita, Banes, Mayarí, Antilla, Preston, Sagua de Tánamo, (Cayo Mambí); Baracoa, Guantánamo y Santiago de Cuba.

COSTA SUR

Cienfuegos, Casilda, Tunas de Zaza, Santa Cruz del Sur, Manopla, Guayabal, Manzanillo, Campechuela, Media Luna, Niquero, Ensenada de Mora y Santiago de Cuba.

COSTA NORTE DE VUELTA ABAJO

Bahía Honda, Río Blanco, Berracos, Puerto Esperanza, Santa Lucía, (Minas de Matahambre); Río del Medio, Arroyos de Mantua y La Fe.

PUERTO RICO

San Juan, Ponce, Mayagüez y Aguadilla.

REPUBLICA DOMINICANA

Santo Domingo, San Pedro de Macorís y Puerto Plata.

HAITI

Aux-Cayes y Port au Prince.

JAMAICA

Kingston.

VAPORES CORREOS DE LA

COMPAÑIA TRASATLANTICA ESPAÑOLA

SERVICIOS REGULARES DE PASAJE, CARGA Y CORRESPONDENCIA

LINEA RAPIDA PARA NEW YORK Y NORTE DE ESPAÑA

PROXIMAS SALIDAS

PARA VERACRUZ (48 horas de viaje)	LINEA PARA NEW YORK, VIGO, CORUÑA, GIJON, SANTANDER Y BILBAO
ALFONSO XIII, mayo 16	ALFONSO XIII, mayo 23
CRISTOB L COLON, junio.....11	CRISTOBAL COLON, junio......18
ALFONSO XIII, julio...........7	ALFONSO XIII, julio............14

LINEA PARA NUEVA YORK, CADIZ Y BARCELONA
PROXIMAS SALIDAS

MANUEL ARNUS, mayo........17	MANUEL CALVO, junio........28
ANTONIO LOPEZ, junio........1	MAGALLANES, julio...............8
MARQUEZ COMILLAS, junio...12	ANTONIO LOPEZ, Nov.........13

Amplios comedores para pasajeros de tercera clase) servicio por camareros
Excelentes menús con vinos
Estos vapores atracan a los muelles de la Port of Havana Docks Co.
Para más informes, dirigirse a:

MANUEL OTADUY

AGENTE GENERAL

Lonja del Comercio, bajos. Apartado 707. Teléfonos: A-6588 y A-7900

HABANA

A EUROPA- de NEW YORK

en menos de 6 días

CUNARD y ANCHOR LINES

LOS FAMOSOS VAPORES

Berengaria - Aquitania - Mauretania

Y Otros Muy Conocidos

FRANCONIA, LACONIA, SAMARIA, SCYTHIA, CARINTHIA, LANCASTRIA, CALIFORNIA, CALEDONIA, CAMERONIA, CARMANIA, CARONIA, TRANSYLVANIA, TUSCANIA, ETC.

A New York y Liverpool

POR EL LUJOSO VAPOR "FRANCONIA"

SALE DE LA HABANA 28 DE MAYO

PARA INFORMES, RESERVACIONES, BOLETOS, ETC., LOS AGENTES GENERALES

MANN, LITTLE CO. OF CUBA, LTD.

O'REILLY 92. TELFS: A-3549 y A-7405. APARTADO 3. HABANA.

MISCELANEA

MATA MOSQUITO

"DULCE HOGAR"

El más maravilloso producto del mundo. Garantizamos su eficacia. Usando este sahumerio podrá dormir tranquilo y evitar enfermedades contagiosas. Pruebe hoy mismo.

30 centavos, 40 centavos, 50 centavos la caja.

LA FLOR DE TOKIO — O' RELLY 102

MISCELANEA

DINERO

Del 1 al 3 por ciento sobre joyas y objetos de arte.
GRAN RESERVA EN LAS OPERACIONES
Prendas procedentes de empeño a precios inverosímiles.

"LA IMPARCIAL"

Neptuno 126, esquina a Lealtad. Teléfono M-7086.

SANATORIO "DR. PEREZ-VENTO"

Enfermedades nerviosas y mentales. Para señoras exclusivamente.
Calle Barreto, número 62, Guanabacoa.

NECESITAMOS 10.000 PERSONAS

que quieran aprovecharse de esta oportunidad para aprender inglés en poco tiempo, con un nuevo, fácil y práctico método. El precio es barato y el éxito bueno. No pierda un momento más y mándenos su nombre y dirección y recibirá pronto interesantes informes gratis. Es un método distinto.

EL INSTITUTO UNIVERSAL (D-56)

128 East 86th. Street,

New York City, N. Y.

DEPARTAMENTO DE COLCHONETAS, COLCHONES, COJINES, ETC.

Nuestro Departamento de colchones, colchonetas, alfombras, mosquiteros, cojines, etc., etc., presenta el surtido más completo de estos artículos.

Colchones y colchonetas, en todos los tamaños y calidades, desde $1.80, cojines de seda desde $4.00, cestos de mimbre desde $4.00.

Mosquiteros para cama de una persona desde $2.00.

Mosquiteros con su aparato, a $6.50.

Colchones y colchonetas para niños en todas las calidades y precios. Mosquiteros desde $1.50.

También hemos recibido cojines de piel, en formas y colores variados, muy de moda para adorno y para automóvil, gabinetes y oficinas.

Edredones de seda en colores enteros y floreados.

Todos estos artículos pueden verse en el mismo departamento de colchones, colchonetas, etc.

EL ENCANTO

E-958 Indf. 1 Mayo

Ropa de etiqueta

ALQUILAMOS Y VENDEMOS

"LA ZILIA"

Suárez 43 y 45 Telf. A-1598

Anúnciese en el Diario de la Marina

LA SEGUNDA COMPETIDORA

—DE—

RUFINO GARCIA ARANGO

Gran Liquidación Permanente de todas las existencias de Muebles, Joyas y Ropas, por la mitad de su valor.

GRAN SURTIDO EN JOYERIA FINA

Pianola marca Apollo con rollos, casi nueva $250.00; una Victrola Ortofónica Víctor tipo "Granada" $150.00; varias más Víctor y otras marcas, desde $10.00.

GRAN SURTIDO EN BAULES Y MALETAS A PRECIOS DE FABRICA

Se compran y cambian victrolas y toda clase de muebles y otros objetos del giro.

Damos dinero en todas cantidades sobre joyas y toda clase de objetos de valor, módico interés y absoluta reserva.

Visítenos y se convencerá de la verdad de nuestro anuncio.

SAN NICOLAS Núm. 250.

(Entre Gloria y Corrales)

Teléfono: M-2875.

RUFINO GARCIA ARANGO

E-986 Indf. 11 Mayo

DIRECTORIO PROFESIONAL

ABOGADOS Y NOTARIOS

DR. OSCAR G. EDREIRA
ABOGADO
Reclamación de indemnización por accidentes del trabajo Jubilaciones, Pensiones, Divorcios. Cobro de cuentas atrasadas. Asuntos Civiles y Contencioso-Administrativos O'Reilly 82, por Villegas. Telf. A-1582.
E-645 18 Abril.

ISIDRO V. CHINER
ABOGADO
Edificio Llata. Aguiar 116. Departo. 1. De 10 a 12 y de 3 a 5. Teléf. M-19[illegible]. Exclusivamente asuntos civiles, con especialidad los de materia hipotecaria: subsanación de defectos en títulos para su inscripción en el Registro de la Propiedad; testamentarías, intestados, cuentas particionales, informaciones para perpetua memoria etc.
E-1107 Indf. 8 Mayo

DR. FELIPE RIVERO Y ALONSO
Abogado y Notario
Abogado Consultor y Notario de la Asociación de Detallistas de la Habana. Notario de los Centros "Asturiano", "Balear" y "Cafés".
ESTUDIO DE ABOGADO DE LOS DOCTORES
Felipe Rivero y Alonso, Manuel F. de Cinca, Ricardo Elizalde e Hidalgo-Gato, Angel Radillo y Gancedo, Rafael de Zéndegui y Carbonell
Procurador: Urbano E. Gómez Cádiz. Chacón 25, bajos. Edificio de la Asociación de Detallistas de la Habana. Teléfonos M-1472 y A-8142. Cable: Rizenca.
E-2097 Indf. Oct.

DR. MANUEL ARANDA MUÑOZ
Abogado.
Asuntos hipotecarios, herencias, toda clase de asuntos civiles. Mercaderes número 9. Departamento 3. Teléfono M-6173.
E-1779 Indf. 1 Ab.

SAUL SAENZ DE CALAHORRA
ABOGADO
ANTONIO FERNANDEZ TOSCANO
PROCURADOR
Se hace cargo de toda clase de asuntos judiciales, tanto civiles como criminales y del cobro de cuentas atrasadas Bufete: Aguiar No. 43, bajos, entre Empedrado y Tejadillo. Teléfono A-5024.
E-126 Indf. 1 Enero

DOCTORES EN MEDICINA Y CIRUGIA

DR. FELIX PAGES
CIRUJANO DE LA QUINTA DE DEPENDIENTES
CIRUJIA EN GENERAL
ESPECIALMENTE CIRUGIA ABDOMINAL, ESTOMAGO, INTESTINOS, HIGADO Y APARATO GENITAL DE SRAS.
Consultas: Lunes, Miércoles y Viernes de 3 a 5. Domicilio: D No. 200, entre 21 y 23. Vedado. Teléfono F-4483.
E-1783 Indf. 1 Ag.

DR. A. MARTH ARANGO
ENFERMEDADES DE LA PIEL, SIFILIS Y VENEREAS
Consultas de 11 a. m. a 1 p. m. y de 1 a 7 p. m. Horas especiales previo aviso. Marina 56, esquina a Vapor. Telf. U-40[illegible].
E-2300 Indf. 3 Nov.

SERGIO GARCIA MARRUZ
CATEDRATICO DE LA UNIVERSIDAD
Director del Hospital de Maternidad, cirujano partero de la Policlínica Nacional. Consultas de 1 a 5 p. m. San Lázaro 1[illegible] bajos. A-6969. No da consultas gratis. Reconocimientos especiales $10.00. Consultas $5.00.
E1249 Indf 23 M.

AHORA ESCOJA EQUIPAJE

50% MAS EN CALIDAD 50% MENOS EN DINERO

EL MAYOR DEPARTAMENTO DE EQUIPAJE DE LA REPUBLICA

"MERCADAL" San Rafael 14 1/2
frente al Ten Cent

M.E.C.D. 2016

TELEFONOS A-3333 A-1014

ANUNCIOS CLASIFICADOS DEL DIARIO DE LA MARINA

TELEFONOS A-3333 A-1014

DR. MARIO DEHOGUES

MEDICINA INTERNA

ESPECIALISTA EN ENFERMEDADES DEL CORAZON

Tratamiento de 1 aAngina de Pecho, Hi pertensión y Palpitaciones.

Gabinete: Campanario 63. Consultas de 4 a 6. Teléfono A-6198. — Domicilio: Calle 8a. No. 55 Teléfono I-2534 Víbora.

Dr. Manuel González Alvarez

CIRUJANO DE LA ASOCIACION DE DEPENDIENTES

CIRUGIA EN GENERAL

Consultas todos los días de 4 a 6 de la tarde. Campanario, 59, entre Neptuno y Concordia. eléfono A-9102. Residencia particular: calle 9 número 83, entre F y G, Vedado. Teléfono F-2441.

E-1792 Indf. 1 Ag.

DR. CELIO R. LENDIAN

Consultas todos los días hábiles de 3 a 6 p. m. Medicina interna especialmente del corazón y de los pulmones. Partos y enfermedades de niños. Calle 4 esquina a 21, número 15, Vedado. Telf. F-3869.

DR. RAMON ASCANIO

Cirujano y Sub-Director del Hospital Calixto García. Cirugía y Enfermedades de Señoras. Consultas de 3 a 5 p. m. Martes miércoles, viernes, sábados, 23 número 183, entre H e I, Vedado. Telf. F-2618.

E-1586 Indf.

ANALISIS DE ORINA

Completo dos pesos. Prado 62 esquina a Colón. Laboratorio Clínico Químico del Dr. Ricardo Albaladejo. Telf. A-3344.

E-1788 Indf. 1 Ag.

DR. VALENTIN GARCIA

Medicina Interna.

Reina 104, bajos. Teléfonos A-3486—I-1640.

E-862 Indf. 4 Abril

CORPORACION CLINICA

LUZ 44. TELEFONO A-0549, ENTRE AGUACATE Y COMPOSTELA. AGRUPACION DE MEDICOS CIRUJANOS Y ESPECIALISTAS SE TRATAN TODAS LAS ENFERMEDADES

ANALISIS, inyecciones, medicina y cirugía general. ALMORRANAS: curadas radicalmente SIN OPERACION. Especialistas de señoras y niños. (OCULISTAS). BLENORRAGIAS, IMPOTENCIA, SIFILIS Y DEMAS ENFERMEDADES.

RECONOCIMIENTOS con aparatos con la consulta; $2.00; RAYOS X, desde $5.00. PARTOS desde $10.00; RAYOS Ultra Violetas, corrientes, masajes etc. Medicinales, RADIUM, operaciones y otros tratamientos. Precios BARATOS. (CONVENCIONALES) Horas: 1 a 5 TARDE y 7 a 9 NOCHE. TATUAJES, VERRUGAS, MANCHAS ETC. son QUITADAS. Enfermedades nerviosas y mentales.

E-1024 Indf. 24 Mayo

DR. CARLOS ENSEÑAT

ANESTESISTA

Especialmente ETILENO

Hospital "Calixto García"

San Lázaro 364. U-3423.

E-582 8 Abril

DOCTOR S. PICAZA

De los Hospitales de París y New York

Enfermedades del estómago, intestinos e hígado. Tratamiento eficaz de la colitis y afecciones biliares. Horas: de 2 a 4 y convencional, previo aviso. San Lázaro, 246. Telf. F-4918. E-1867 Indf. 7 Ag.

DR. MANUEL LOPEZ PRADES

MEDICO CIRUJANO

De las Facultades de Madrid y la Habana. Con treinta y ocho años de práctica profesional. Enfermedades de la sangre. Pecho. Señoras y Niños. Partos. Tratamiento Especial Curativo de las Afecciones genitales de la mujer. Consultas diarias de 1 a 4. Gratis martes y viernes. Lagunas 62, bajos. Tel. A-0226, Habana.

E-1232 18 Junio

DR. A. G. CASARIEGO

Catedrático de la Facultad de Medicina, de los hospitales de París, New York, Calixto García y Clínica Covadonga. Especialista en enfermedades de los aparatos urinario y genital (hombres y mujeres). Consultas de 2 a 6. Neptuno 125, bajos.

E-2080 Indf.

DR. SANTIAGO VERDEJA NEYRA

CIRUJANO ESPECIALISTA EN ENFERMEDADES DE SEÑORAS DEL HOSPITAL NACIONAL "CALIXTO GARCIA"

Consultas de 1 a 3, en Trocadero 16, los lunes, miércoles y viernes. Servicios gratis para los pobres en la Sala "Weiss" de dicho Hospital, de 9 a 10 a. m.

E-573 Indf. 12 Marzo

DR J. LYON

De la Facultad de París. Especialidad en la curación radical de las hemorroides sin operación. Consultas de 1 a 3 p. m. diarias. San Nicolás 28, altos, entre Animas y Lagunas. E-1812 Indf. 1 Ag.

DR. GUILLERMO LOPEZ ROVIROSA

Enfermedades de las Glándulas Internas, Nutrición, Nerviosas y Mentales. Debilidad sexual, pérdidas, impotencias. Niños anormales atrasados, raquíticos. Bocios. Afecciones de la piel y de la sangre. Dispepsia. Colitis. Vías respiratorias. Rayos Ultravioletas aplicados al tratamiento de las afecciones de la piel, acne, etc., caída del cabello, calvicie, raquitismo, anemias etc. Electroterapia, corrientes D'Arsonvalización, diatermia, extirpación de verrugas, etc. San Lázaro 331, entre Infanta y Basarrate, de 5 a 7 p. m. Domingos de 4 a 5. Telf. U-3221. Consultas por correspondencia: $6.00. Giro postal.

E-1873 Indf. 7 Ag.

Dr. Alberto S. de Bustamante

Profesor de Obstetricia, por oposición. Especialidad: Partos y enfermedades de señoras. Consultas los lunes y viernes de 1 a 3. Clínica Bustamante y Núñez. Teléfono F-3057. Domicilio: 15 entre J y K Vedado. Teléfono F-1862.

CLINICA BUSTAMANTE

J y 13. Vedado. Cirugía general y especial. Partos, Rayos X y Laboratorio. Teléfono F-1134. E-1777 Indf. 1 Ag.

DR. GOMEZ DE ROSAS

Cirujano Director de la Policlínica Nacional. Enfermedades de señoras, estómago, vías biliares y cirugía general. Consultas de 3 a 5. Cerro 551. Teléfono A-2560.

E-469 Indf. 16 Feb.

F. GARCIA CAÑIZARES

Catedrático Titular de la Universidad. Director Facultativo del Centro Balear. Médico de Visita del Hospital de Paula. Medicina general. Especialista en enfermedades venéreas, sífilis y de la piel. Gral. Aranguren (Campanario) número 119. Consultas: lunes, miércoles y viernes, de 3 a 5. No hace visitas a domicilio.

E-472 Indf. 7 Mayo

E-837 10 Mayo

DR. BIENVENIDO GIROUD LESCANO

Medicina interna, sistema nervioso, cerebro y pulmón. Tratamiento de la tuberculosis con la sacocricina combinación. Rayos X. Radiografía electroterapia, tratamiento del bocio sin operación. Consultas de 3 a 5. Infanta 75 letra F. Teléfonos M-3014 y U-2064. E-1830 Indf. 1 Ag.

DR. PABLO RONQUILLO

Vías Urinarias, Piel y Sífilis. Gonorrea, Reumatismo blenorrágico, Impotencia, Neurastenia Genital, Riñón, Vejiga, Próstata. Reconocimientos pagos. Consultas diarias de 1 a 3 p.m. y de 6 a 8 p.m. Pobres: lunes y jueves. San Rafael No. 182. Teléfono U-1680.

E-2304 3 Dbre.

DR. MANUEL GALIGARCIA

Enfermedades Nerviosas y Mentales

Especialista de la Asociación Canaria. Médico de Visita de los Servicios de Nerviosos y P. Enagenados del Hospital Calixto García. Ayudante de la Facultad de Medicina. Consultas: $6 00. De 3 a 5 diarias. J. 211, bajos, entre 21 y 23, Vedado. Teléfonos F-2775 y F-5885. Sanatorio para tratamientos. Real 68, Arroyo Naranjo. Informes en la consulta. E-1790 Indf

DR. H. FERNANDEZ AGUIRRE

TUBERCULOSIS

ESPECIALISTA DEL HOSPITAL DE PARIS.—MEDICO DE LA ASOCIACION DE DEPENDIENTES

Cura radical de la tuberculosis; ganglionar-ósea-articular, testicular, etc., por la vacuno-terapia vandremer. Consultas de una a tres p. m. Campanario 16, altos. Teléfonos M-1181 y M-1481.

E-452 16 Marzo

DR. PEDRO A. BOSCH

Medicina y Cirugía, con preferencia para las enfermedades de niños, del pecho y sangre. Consultas de 2 a 4. Aguiar 11. Telf. A-6488. E-762 Indf. 1 Ab.

Dr. J. A. Hernández Ibáñez

CIRUJANO UROLOGO DE LA ASOCIACION DE DEPENDIENTES ENFERMEDADES VENEREAS, VIAS URINARIAS ENDOSCOPIA Y CIRUJIA DE LAS VIAS URINARIAS

Consultas: Neptuno número 78, esquina a Manrique. De 11 a. m. a 1 p. m. y de 4 a 5 p. m. Telf. A-5469. Habana.

E-1804 Indf. 1 Ag.

DR. ABELARDO LABRADOR

Consultas gratis para pobres de 8 a 12 de la mañana. Pagas de 3 a 6 p. m. Angeles 3, entre Reina y Estrella. Teléfonos A-6801 y U-2256. Especialidad en enfermedades de señoras, flujos crónicos, metritis etc. Partos, venéreo y sífilis, blenorragias, enfermedades del corazón y riñones diabetes, reumatismo crónico, enblanquecimiento. Tratamientos especiales por inyecciones neosalvalsán, etc.

Se hacen radiografías a precios médicos.

E-52 Indf. 10 My.

DR. RICARDO ALBALADEJO

Especialista en vías urinarias. Tratamiento especial para la blenorragia, impotencia y reumatismo. Electricidad Médica y Rayos X. Prado 62, esquina a Colón. Consultas de 8 a 12 a. m. y de 1 a 5 p. m. Teléfono A-3344.

E-1787 Indf. 2 Ag.

DR. JULIO FERNANDEZ

MEDICINA INFANTIL

Consultas: Lunes, miércoles y viernes, de 3 a 4. San José y Marqués González, altos. Teléfono U-2451. Habana.

E-269 Indf. 1 Feb.

DR. JOSE J. CHALONS

Médico Cirujano

DIRECTOR DE LA CASA DE SALUD "LA PURISIMA CONCEPCION" JEFE DE CLINICA DEL HOSPITAL "LAS ANIMAS"

Enfermedades infecciosas, sifilíticas y venéreas. Rayo 2, altos, esquina a San Rafael Consultas de 3 a 5. Telf. M-2655.

E-459 19 Marzo

"POLICLINICA HABANA"

Suárez 32. Teléfono M-6233.

DR. GUILLERMO LEON

Director Facultativo

Medicina y Cirugía en general. Especialidad en enfermedades venéreas. Consultas de 1 a 5 de la tarde y de 8 a 9 de la noche. Consultas especiales dos pesos. Reconocimientos $2 00. Enfermedades de señoras y niños. Garganta, nariz y oídos, (OJOS). Enfermedades nerviosas, estómago; corazón y pulmones, vías urinarias, enfermedades de la piel, blenorragia y sífilis, inyecciones intravenosas para el asma, reumatismo, tuberculosis, obesidad partos, hemmorroides, diabetes y enfermedades mentales etc Análisis en general. Rayos X, masajes y corrientes eléctricas. Los tratamientos y sus pagos a plazos. Telf. M-6233. E-1810 Indf 1 Ag.

DR. GONZALO AROSTEGUI

Médico de la Casa de Beneficencia y Maternidad. Especialista en las enfermedades de los niños. Médicas y quirúrgicas. Consultas de 12 a 2. Calle 11 entre K y L. Vedado. Teléfono F-4233.

DR. MANUEL VIAMONTE

Catedrático Auxiliar de Radiología y Fisioterapia de la Universidad. RADIOLOGO DE LA QUINTA "COVADONGA"

Concordia 64-A, esquina a Lealtad. Teléfono A-6698. De 9 a 10 a. m. y de 1 a 5 p. m. Rayos X: Radium. Radioterapia Profunda Luz Ultravioleta y Electricidad Médica. E-1900 Indf. 19 Ag.

DR. GERMAN ARGUELLES

Especialista en enfermedades del aparato digestivo, con práctica en las principales clínicas de París, Berlín y Madrid. Gabinete: Velázquez número 27 (primero), Madrid.

E-649 19 Junio

DR. RODRIGUEZ CUELLAR

Tratamientos modernos de las enfermedades nerviosas, broncopulmonares, matriz y secretas en general. Aplicación de los últimos métodos de actinoterapia, serovacunas e inyecciones de oro, endovenosas para la tuberculosis. Tratamientos científicos, rápidos para las enfermedades del estómago corazón, riñones y sangre. De 12 a 2. Reconocimientos: 5 pesos. Consulta: $2.00. Gratis: de 3 a 4. Telf. A-7820 Campanario 197, (entre Figuras y Concepción de la Valla. E-1199 2 Julio.

DR. J. M. VERDUGO

DE LA FACULTAD Y HOSPITALES AMERICANOS Y PARIS

Estómago e Intestinos.

Tratamiento eficaz de la úlcera estomacal y duodenal y de la colitis en cualquiera de sus períodos. Hígado y afecciones biliares. Enfermedades de la nutrición. Consultas de 1 a 3. Horas especiales previo aviso. Prado 60, bajos. Teléfono A-4425. E-1960 Indf. 1 Mar.

DR. JOSE VARELA ZEQUEIRA

Profesor de Anatomía de la Universidad. Cirujano Jefe de la Asociación Cubana de Beneficencia. Cirugía en general. Especialidad: Cirugía de la mujer. Consultas de 4 a 5. Gervasio 126, entre San Rafael y San José Teléfono U-5410.

E-348 Indf. 1 Feb.

DR. PEDRO MONTALVO

Medicina general con preferencia en enfermedades del estómago, intestinos y del pecho. Aplicación de Diatermia y Luz Ultravioleta. Consultas de 2 a 4 en Belascoaín 79. Teléfono U-5050. Sábados de 1 a 12. Avisos e información en el F-1972.

E-792 2 Junio

Dr. Francisco Javier de Velasco

Afecciones del corazón, pulmones, estómago e intestinos. Consultas los días laborables de 12 a 2. Horas especiales previo aviso. Salud 34. Telf. A-5418.

E-1784 Indf. 1 Ag.

DR. J. B. RUIZ

Catedrático de la Universidad. De los Hospitales de Filadelfia, New York y Calixto García. Especialista en vías urinarias y enfermedades venéreas. Exámenes Uretroscópicos y Cistoscópicos. San Lázaro 221-C, de 1 a 3. Telf. U-6351. Para pobres de 10 a 12.

E-928 Indf. 1 My.

POLICLINICA INTERNACIONAL

Lealtad 143, entre Salud y Dragones. Teléfono A-0344. Director: David Cabarrocas. Médico Cirujano. Rayos X entregando la plancha: $3.00 y $6.00; Análisis Orina Parcial: $1.00; Análisis Orina Completo: $2.00; Análisis de Sangre. Exudado. Heces Fecales, Esputos etc. $3,00. Consultas de 10 a. m. a 6 p .m. Sábados, días de fiesta y Duelo Nacional, de 10 a. m. a 12 m. Consultas Rayos X gratis todos los días. Consulta con inyección: $0.50; Turno Especial: $1.00; Visita del Médico de guardia: $2.00; Hora Especial: $3.00; Consulta para seguir tratamiento en su domicilio por 15 días: 3 pesos, con obsequio del patente necesario. Obsequio de patentes a los pobres.

E-2322 Indf. 1 Nov.

HEMORROIDES

Curadas sin operación, radical procedimiento, pronto alivio y curación pudiendo el enfermo seguir sus ocupaciones diarias y sin dolor. Consultas de 1 a 5 de la tarde. Suárez 32. Policlínica P. Teléfono M-6223. E-1810 Indf. 1 Ag.

Dr. Alfonso E. Milla Solsona

CURA RAPIDA DEL FLUJO

Especialista Enfermedades Señoras. Servicio de Enfermeras. Tratamiento médico. Enfermedades: útero (matriz), ovarios y trompas. Consultas: Martes, jueves y sábados. De tres a seis. Pobres: miércoles y viernes. San Rafael 102. Telf. U-1680.

E-626 Indf. 23 Mayo

DR. E. PERDOMO

Vías Urinarias, estrechez de la orma venéreo, hidrocele, sífilis, impotencia. Calle D y 11, Vedado. De 1 a 4. Telf. F-4822.

DR. HERNANDO SEGUI

Garganta, Naríz y Oídos

Prado, 38. De 12 a 3.

E-210 Indf. 11 Feb.

DOCTOR FLORES

EZCEMAS, ALMORRANAS

Ezcemas por antiguos que sean, se garantiza su curación por un procedimiento especial. Inyecciones Intravenosas para Reumatismo, Raquitismo, Linfangitis, Dispepsias y Blenorragia. Neurastenia por el procedimiento del doctor Monín. Electricidad Médica para Parálisis y Nerviosismo. Estrechez uretral y sífilis, curación garantizada. Almorranas: son curadas sin operación ni dolor, pudiendo el enfermo continuar sus trabajos diarios. Análisis orina: 2 y 3 pesos, completo. Impotencia. Curaciones por contrato. Análisis: Sangre, Esputos, Heces Fecales. Consultas diarias de 9 a 12 mañana y 9 a 10 noche. Acosta 64. Telf. M-1658.

E-363 Indf. 1 Febrero

DR. ANTONIO PITA

MEDICO CIRUJANO

Nuevo tratamiento en enfermedades nerviosas y crónicas por la Fisioterapia, contando con la mejor instalación de electricidad médica. Rayos X, Ultravioleta, sala diagnóstica, laboratorio, gran sala de Hidroterapia con baños rusos, turcos, luz, sulfurosos, duchas alternas, piscina natación, gimnasia, asistida por expertos. San Lázaro 45, de 2 a 4 p. m.

E-174 Indf. E-17.

DR. ALFONSO SANCHEZ

Especialista de los Hospitales Necker y Lariboisiere de París. Vías Urinarias y enfermedades venéreas. Cirugía, Rayos X. Consultas de 1 a 5. Virtudes 88. Teléfono A-2008. English Spoken. On parle francais. E-433 11 Marzo

ENFERMEDADES SECRETAS

Antiguas, mal curadas y prostatitis, impotencia, esterilidad. Curaciones garantizadas en pocos días, sistema nuevo alemán, Dr. Jorge Winkelmaun, especialista alemán, 30 años de experiencia. Manrique 5-A, a todas horas.

E-1797 Indf. 17 Ag.

DR. IGNACIO CALVO

PROTOLOGO

Cirugía especial del recto. Tratamiento médico de las hemorroides. Rectos-copia, sigmodoscopia. Carlos Tercero 209, esquina a Franco. Teléfono U-2266. De 3 a 5.

E-430 Indf. 14 Feb.

LEPRA

Los médicos y personas interesadas que deseen conocer el nuevo libro del Dr. López Rovirosa, exponiendo la técnica de su ventajoso Nuevo Tratamiento contra la Lepra, pueden solicitarlo por correo en carta a dicho doctor, a San Lázaro 331, Habana. E-805 Indf. 4 Ab.

OCULISTAS

DR. C. E. FINLAY F. A. C. S.

PROFESOR DE OFTAMOLOGIA

Especialista en enfermedades de los Ojos y de los Oídos.

Calle 23 No. 246, altos, entre Baños y F, Vedado. Telf. F-1178.

Consultas de 11 a 12 y de 3 a 4 y por convenio previo.

E-1807 Indf. 1 Ag.

DR. MARTINEZ FERRER

Enfermedades de los ojos. Calle A, 194, (entre 21 y 23), Vedado. Consultas de 2 a 4. Teléfono F-3474.

E-526 Indf. 27 Febrero

DR. JOSE ALFONSO

OCULISTA

Garganta, nariz y oídos. Consultas de 1 a 4. Máximo Gómez 386. Telf. M-2330.

E-1763 Indf. 1 Ag.

DR. HORACIO FERRER

ESPECIALISTA DE LAS ENFERMEDADES DE LOS OJOS

Consultas de 2 a 5 de la tarde. Consultas por la mañana a horas previamente concedidas. Ave. Wilson y L. Vedado. Teléfono F-4891. E-1780 Indf. 1 Ag.

DR. ALIPIO C. PORTOCARRERO

OCULISTA

GARGANTA, NARIZ Y OIDOS

Consultas de 12 a 4.

San Nicolás No. 52, Habana.

Telf. A-8627. E-1795.

CIRUJANOS DENTISTAS

DR. VALDES MOLINA

CIRUJANO DENTISTA

San Lázaro 205 (bajos) esquina a Escobar. Teléfono A-8583. Dentaduras de 15 a 30 pesos. Trabajos se garantizan. Consultas de 8 a. m. a 5 p. m. Los domingos hasta las 12 m. E-1885 Indf. 1 Ag.

DR. SALVADOR VIETA Y MORE CIRUJANO DENTISTA

Curaciones rápidas de todas las afecciones de la boca por procedimientos modernos, especialidad en piorrea, abcesos y curaciones de todos los dientes, muelas y raíces desahuciadas, evitando las extracciones. Haciéndose cargo además de todos los trabajos concernientes a su profesión. Consultas y operaciones de 2 a 5. Calle 9 esquina a 1, altos, Vedado. Teléfono F-4677.

E-1773 Indf. 21 Ag.

DR. OROSMAN LOPEZ

PROFESOR TITULAR DE ORTODONCIA DE LA UNIVERSIDAD

—Y—

DRA. MANUELA LOPEZ

Especialista en corregir defectos de posición en los dientes de niños y adultos. Procedimientos nuevos. 17 número 451 (altos), entre 8 y 10, Vedado. Telf. F-3212. Consultas de 8 a 4 p. m.

E-623 Indf. 1 4Marzo

DR. MONTAÑO

Cirujano Dentista. Especialidad Prótesis. Laureado con Medalla de Oro en el 1er. Congreso Dental de Cuba. Consultas de 9 a 12 y 1 a 8. Industria 100, altos. Teléfono A-8878. E-566 9 Abril

DR. GUERRERO DELANGEL

DENTISTA MEXICANO

Técnica especial para extracciones. Facilidades en el pago. Horas de consultas: de 8 a.m. a 8 p. m.. A los empleados del comercio, horas especiales para la noche. Trocadero 65-B, frente al café "El Día" Teléfono M-6395.

DR. J. HERNANDEZ CALZADILLA

Cirujano Dentista

Especialista en extracciones sin dolor ni peligro en niños y señoras en estado, con anestesia local o gas. Cura completa de dientes flojos y piorrea alveolar. Puentes y planchas de todas clases modernas sin encías. Trabajos de ortodoncia. Arreglo puentes, planchas partidas, faltas de dientes dejándolas nuevas. Consultas diarias hasta las 10 de la noche. Reina 76, bajos. Teléfono A-7537.

E-1817 Indf. 1 Ag.

Dr. Armando Roig y Palenzuela

MEDICO Y DENTISTA DE LA ASOCIACION "NTRA. SEÑORA DEL CARMEN" MEDICO DEL "DISPENSARIO TAMAYO" Consultas de 2 a 6. Plácido 49, altos. Teléfonos M-8002, I-2592.

E-948 Indf. 1 Ab.

COMADRONAS FACULTATIVAS

AMPARO VIÑALS, (Comadrona de las Hijas de Galicia) ofrece su casa para asistencia; precios convencionales; consultas de 11 a 12 a. m. y de 4 en adelante. Marqués González 63, altos, entre Maloja y Sitios. E 1041 Mayo 14.

CONSUELO RUDA DE RODRIGUEZ COMADRONA FACULTATIVA

con muchos años de práctica, asistencia de partos en su domicilio con asistencia médica a precios módicos. Consultas de 9 a 11 y de 4 a 6. Tel. U-5824. Marqués González No. 64.

Cta. 1108 Ind 8 Mayo

JUANA PUIG

COMADRONA

Especialidad en partos y reconocimientos. Consultas gratis. San Miguel 224-E, altos, entre Marqués y Oquendo.. Telf. U-4543.

E-982 4 Mayo

EDELMIRA MATARREDONA

COMADRONA

Facultativa en Partos, Universidades Madrid y Habana, últimos procedimientos científicos; inyecciones a domicilio. Consultas de 2 a 7. Telf. A-5248. Lagunas 1 bajos, esquina Galiano. E-1114 25 My.

JUANA PUIG

COMADRONA

Especialidad en partos y reconocimientos. Consultas gratis. San Miguel 244 E, altos, entre Marqués y Oquendo. Tel. U-4543.

E-1235 3 Junio

GIROS DE LETRAS

ZALDO Y COMPAÑIA

Cuba Números 76 y 78

Hacen giros de todas clases sobre todas las ciudades de España y sus pertenencias. Se reciben depósitos en cuenta corriente. Hacen pagos por cable, giran letras a corta y larga vista y dan cartas de crédito sobre Londres, París, Madrid, Barcelona y Nueva York, New Orleans, Filadelfia y demás capitales y ciudades de los Estados Unidos, Méjico y Europa, así como todos los pueblos.

E-1746 Indf. 1 Ag.

J. BALCELLS Y CIA.

S. EN C.

San Ignacio Número 33.

Hacen pagos por el cable y giran letras sobre New York, Londres, París y sobre todas las capitales de España, Islas Baleares y Canarias. Agentes de la Compañía Inglesa de Seguros contra incendios "The Royal. Administración de Bienes. E-1742 Indf. 1 Ag.

N. GELATS Y COMPAÑIA

106, Aguiar 108, esquina a Amargura. Hace pagos por el cable. Facilita cartas de crédito y giran pago por cable; giran letras a corta y larga vista sobre todas las capitales y ciudades importantes de los Estados Unidos, México y Europa, así como sobre todos los pueblos de España, Londres, París, Hamburgo, Madrid y Barcelona.

CAJAS RESERVADAS

Las tenemos en nuestra bóveda, construídas con todos los adelantos modernos y las alquilamos para guardar valores de los interesados. En esta oficina daremos todos los detalles que se deseen.

N. GELATS Y COMPAÑIA BANQUEROS

E-324 Indf. 1 Feb.

A ALQUILER CASAS

A-1.—Habana.
A-2.—Vedado.
A-3.—Cerro.
A-4.—Jesús del Monte.
A-5.—Víbora y Arroyo Apolo.
A-6.—Luyanó.
A-7.—Regla y Guanabacoa.
A-8.—Marianao.
A-9.—Diversos lugares.
A-10—Casas de apartamentos.

A1. Habana

ZEQUEIRA 12, BAJOS

A una cuadra de Monte. Casa con sala, saleta, dos cuartos, cocina, patio y servicios, $30. Llaves bodega. Informes: San Joaquín 33. Telf. M-4803.

A-1 19445 25 Mayo

OMOA, 14-B

A una cuadra de Monte. Casa con sala, comedor, tres cuartos, cocina y servicios, $35. Llaves bodega. Informes: San Joaquín 33. Teléfono M-4803.

A-1 19446 25 Mayo

CASTILLO 54

Casa de madera con sala, comedor, tres cuartos, cocina, servicios, patio y traspatio, $25. Próxima al mercado y tranvías. Llaves bodega. Informes: San Joaquín 33. Teléfono M-4802.

A-1 19444 25 Mayo

ROMAY, 6, ALTOS

A una cuadra de Monte. Casa con sala, comedor, 3 cuartos, cocina y servicios, $30. La llave en la bodega. Informes San Joaquín 33. Teléfono M-4803.

A-1 19443 25 Mayo

EDIFICIO MENENDEZ

Virtudes 119-B, esquina a Escobar. Alquilo muy barato primero y segundo piso, a la brisa. Sala, comedor, 3 habitaciones, baño intercalado, cocina gas, cuarto y servicio criados. Llave en el café.

A- S-3512 26 Mayo

SE ALQUILA en $55 la moderna casa de la calle Escobar 136, bajos, compuesta de sala, comedor, cuatro habitaciones y baño intercalado. Informes en la misma y teléfono M-3095.

A 1 19650. Mayo 25.

SE ALQUILA planta baja y pisos altos de la casa Gloria 30. Nunca falta el agua. Alquiler, $30 mensuales. Informan: Salvador Juncadella. Telf. A-2452.

A-1 19674 26 Mayo

SE ALQUILA, Animas 177, altos, compuesta de tres habitaciones, sala, saleta baño completo y cocina de gas. Informes: Luis González. U-1157.

A-1 19610 27 Mayo

SE ALQUILA, Infanta 43-C, altos, compuesta de terraza, sala saleta, cuatro habitaciones, baño intercalado y cocina de gas. Informes: Luis González. U-1157.

A-1 19611 27 Mayo

SE ALQUILA, Virtudes 160, bajos, compuesta de sala, saleta, tres habitacioformes: Luis González. U-1157.

A-1 19612 27 Mayo

SE ALQUILAN, San Rafael 141, 149 y 151 altos y 163 bajos, entre Lucena y Marqués González, con sala, comedor, tres o cuatro habitaciones y servicios. La llave en la bodega. Informes: A-6420.

A-1 19600 27 Mayo

SE ALQUILAN, Marqués González 1-A y 6-B altos, entre San Rafael y San José, con sala, comedor, tres grandes cuartos y servicios. La llave en la bodega. Informes: A-6420. A-1 19601 27 My.

SE ALQUILA, Oquendo, E, entre Zanja y San José, con sala, comedor y dos cuartos, patio y servicios. La llave en la ferretería. Informes: A-6420.

A-1 19602 27 Mayo

SE ALQUILA moderno piso compuesto de foyer, sala, tres cuartos, baño intercalado comedor, cocina y calentador de gas, servicios de criados. Servicio permanente de elevador. Informes en la misma. Consulado 7, casi esquina a Prado. A-1 19603 27 Mayo

SE ALQUILAN los hermosos bajos de Zulueta 36-D. Informes: Prado 111, altos. Telf. A-1544. A-1 S-3526 31 Mayo

MODERNO SEGUNDO piso, Neptuno 160, entre Escobar Gervasio. Sala, saleta 4 cuartos, hermoso comedor, baño intercalado completo, baño servicio criados, muy fresca, acabada pintar. Prats. A-6537.

A-1 19583 25 Mayo

ALQUILO segundo piso Aguiar 47, próximo oficinas y paseos. Sala, comedor, dos cuartos, cuarto criados, etc. Informan en los bajos. Izquierda.

A 1 19713 24 Mayo.

SE ALQUILAN los espléndidos altos de Bruzón número 31 letra C, entre Luaces y Montoro, ensanche de la Habana, compuesto de terraza, sala, recibidor, 4 cuartos y servicios de criados, cocina de gas. A dos cuadras de Carlos III. La llave en el número 35-A. Telf. U-1859.

A-1 19643 27 Mayo

CASA CHICA. Sala, tres cuartos, baño intercalado, comedor corrido, cuarto criados, cocina gas. Lealtad 33, tercera planta. Llaves altos 45 pesos. Informes: A-2484. A-1 19615 24 Mayo

40 PESOS, ALTOS nuevos. Comedor, sala, baño completo intercalado y tres habitaciones. Sitio alto y fresco. Agua abundante. En el mismo edificio, 16 pesos. Apartamento con luz, dos habitaciones, cocina y baño. Entre dos líneas de tranvías, Vigía y Fernandina.

A-1 19552 10 Junio

SE ALQUILA espléndida casa en lo más fresco de la Habana, a una cuadra de Monte, con sala, comedor, tres cuartos. alle Romay número 39. Precio: 35 pesos. nforman en la carnicería.

A-1 19760 25 Mayo

E ALQUILAN los espléndidos altos de Manrique 4, para oficinas. Precio: 70 pesos. Informan en la misma.

A-1 S-3553 1 Junio

LAS CASAS MAS BARATAS DE LA HABANA, A $17.00

A 15 minutos del Parque Central. Se alquilan con dos cuartos, baño moderno, cocina, patio etc. Calle de Justicia esquina Arango, a una cuadra de la Calzada de Concha. Llaves lechería esquina.

(A-1) 19735 26 Mayo

NEPTUNO 198

Se alquilan los hermosos ventilados altos acabados de reedificar a la moderna. Sala, saleta, cuatro habitaciones, comedor al fondo, cocina de gas, calentador, baño completo intercalado, servicios de criados, terraza, todo desahogo y cómodo. La llave bajos. A-1 19771 26 Mayo

ALQUILO hermoso alto en Pozos Dulces 14, Ensanche Habana, dos cuadras Carlos III, terraza, sala, recibidor, tres habitaciones, baño intercalado, comedor fondo, cuarto, servicio criado, terraza fondo $48, informan altos café, enfrente U-3481. A1 19849 25 Mayo

SE ALQUILAN casitas a $20. Frescas y ventiladas, terraza para niños. Lugareño y Pozos Dulces, detrás del Paradero del Príncipe. Informan: Consulado 101.

A-1 19731 27 Mayo

CASITA Campanario 155, bajos, sala, cuarto, baño completo y cocina. $28.00 Fondo. Llave enfrente. Moderna.

A1 19830 24 Mayo.

SE ALQUILA casa muy fresca San Lázaro 132 altos, esquina Aguila, gana 45 pesos. Informa en la bodega.

A1 19831 25 Mayo.

SE ALQUILA la casa núm. 17, calle de la Obrapía, de dos pisos. El bajo tiene amplio local para comercio o industria, en barrio comercial. Informan en Cuba núm. 52 de 3 a 6. Teléfonos números A-7625 y F-1490.

A1 19840 27 Mayo.

SE ALQUILA el primero y segundo piso de la casa Industria y Neptuno, a precio de situación. Informan en los bajos, café, a una cuadra del Parque Central.

A-1 19744 25 Mayo

ALQUILO ALTOS y bajos, Concordia número 163.1|2, con 6 habitaciones el alto y 4 el bajo, calentador, cocina de gas, baño moderno, a la brisa. Precio reajustado. Llaves en la bodega de Oquendo. Informes: J número 200. F-5012 y A-8665.

A-1 S-3533 2 Junio

SE ALQUILAN los bajos de Cárdenas 3, esquina a Corrales, propios para establecimiento. 70 pesos, y Cárdenas 5, 3o. derecha, 45 pesos. Llaves e informes en Zulueta 36-G. Telf. A-9266.

A-1 19755 1 Junio

ALQUILO CASITA NUEVA

en 20 pesos con luz independiente, a una cuadra del parque Maceo. Hornos 6 entre Príncipe y Vapor M-6916.

A1 S3560 28 Mayo.

ALQUILO planta baja de Reunión 7, junto a la Iglesia de S. Nicolás, sala, comedor, tres cuartos, baño y servicios, muy fresca. Llave en los altos.

A1 S3558 27 Mayo.

ESTRELLA 157, esq. a Escobar, segundo piso, moderno, muy fresco: tres habitaciones, demás comodidades. Informan en Muralla 111. A-7468.

A1 19776 29 Mayo.

SAN RAFAEL 153, esquina Hospital. Alquilo piso bajo moderno. Sala, saleta, 2 habitaciones, baño moderno, cocina gas. Ferretería Belascoaín 71, esquina a San Rafael. Telf. U-5215.

A-1 19454 28 Mayo

SANTIAGO 36. Los altos modernos independientes, con sala, comedor, cuatro cuartos, baños intercalados, dos servicios. Llaves bodega Pocito. Informes: A-6523.

A-1 19627 24 Mayo

SE ALQUILAN espaciosos altos, Monte 311, cerca de Cuatro Caminos. Cuarto, sala, saleta, comedor, dos servicios y una gran habitación en la azotea. Teléfono A-5640. A-1 19573 31 Mayo

SE ALQUILA, Concordia 144, de 2 a 4 p. m. y San Isidro 36, 2 habitaciones.

A-1 19581 25 Mayo

ALQUILO ALTOS Y BAJOS

Con elevador casa nueva fresca y barata. Sala, recibidor, 5 habitaciones, baño intercalado con agua fría y caliente en todos los aparatos, buen comedor, despensa y cuarto de criados. San Miguel 173 B, una cuadra de Belascoaín. El portero las enseña o en el segundo piso informan.

A-2 19415 24 Mayo

GANGA. Se alquila en Parque Maceo. Ganga. Casa grande. Dos plantas con 1,200 metros. Marina 5, propia para Sociedad, Cuba, Hotel, Clínica, Academia Cabaret, etc. Se dan meses gratis para ayudar a la adaptación. Alquiler 250 pesos. Informes: teléfonos A-4358 y M-6263 altos botica Sarrá.

A-1 19403 24 Mayo

SE ALQUILA un hermoso primer piso, fabricación moderna, en la calle Víctor Muñoz número 14, compuesto de sala, recibidor, tres amplias habitaciones, baño intercalado y comedor al fondo. Precio: 45 pesos. Informan. Telf. A-7636.

A-1 19392 24 Mayo

MONTE 471 ALTOS, DERECHA

Se alquila en $80.00 este hermoso piso alto, esquina a Romay, junto o separado de gabinete que tiene entrada independiente. Informa Raposo en Omoa 11.

ROMAY 30, A

Se alquila esta casa con sala comedor, dos cuartos bajos y uno alto muy espacioso. $35.00. Informa Raposo en Omoa 11.

CUBA 60, ALTOS

Se alquilan estos altos propios para alquiler de habitaciones o casa de huéspedes.

OFICIOS 1 y 3

Propia para almacén o garage se alquila esta casa con una superficie de 800 metros; esquina a Justiz. Precio $350.00.

SAN LAZARO 309

Se alquilan los bajos de esta casa con sala, comedor y tres cuartos en $50.00.

INFANTA 26, A, ENTRE SANTA ROSA Y CADIZ

Se alquila esta casa compuesta de sala, comedor, tres cuartos, cocina y servicio de baño en $40.00.

Para informes sobre las anteriores casas dirigirse a

J. BALCELLS y Cía., San Ignacio 33 A-2766. A-1 19243 26 Mayo

ALAMBIQUE número 9, alquilo dos pisos a 30 pesos y doble garantía. Tienen balcón, sala, hall, 3 cuartos, comedor, comodidades y frescas. Llave alto izquierda. Trato: Oficios 53, esquina Luz. Paz. De 11 y media a 1. A-1 19378 25 My.

ALQUILO, SAN Lázaro 147, piso principal de la casa moderna. Sala, saleta, 4 cuartos, baño intercalado, comedor fondo, cocina con calentador y baño de criado. Informes: M-8513.

A-1 S-3508 25 Mayo

SE ALQUILAN

Casas acabadas de fabricar con todo el confort moderno. Hay elevador día y noche. Pueden verse de 7 a. m. a 6 p. m. en Jovellar y Hospital.

A-1 19230 25 Mayo

EDIFICIO OTERO. Se alquilan dos casas modernas con sala, recibidor, 3 cuartos, comedor al fondo, baño intercalado, servicio de criado. Informan: Telf. A-7110. Otero y Cía. A-1 S-3363 25 Mayo

SE ALQUILA un fresco y hermoso 2o. piso en Damas número 18, casi esquina a Luz, compuesto de sala, recibidor, 5 amplias habitaciones, baño intercalado, con agua fría y caliente, comedor, cocina de gas, cuarto de criado con todos los servicios. Precio de situación. Informan: Damas número 18, bajos. Telf. F-3039.

(A-1) S-3576 31 Mayo

LEALTAD, 68, ALTOS

Se alquila la moderna casa cinco cuartos, recibidor, sala, comedor, baño intercalado, pantry y servicios para criados. Informes Reina 25. Teléfono A-5301. La llave en los bajos. A-1 19873 31 Mayo

TEJADILLO 30. Alquilo cómodo y fresco tercer piso, casi esquina a Habana, con cocina de gas y buen baño, fabricación moderna. Informan en Bernaza 23, bajos. Precio: $45.

A-1 19854 27 Mayo

SE ALQUILAN los bajos de Reina 113, antiguo, compuestos de sala, saleta, cuatro cuartos grandes, comedor, baño, cocina y dos patios. Informan en los altos.

A-1 S-3570 31 Mayo

CONDESA 41, entre Escobar y Lealtad. Segundo piso, compuesto de sala, comedor, dos cuartos, baño y cocina de gas en $35.00. La llave en el primer piso e informes en teléfono M-7203.

A-1 19905 26 Mayo

CONCEPCION de la Valla 56, segundo piso, casi esquina a Escobar. Compuesto de sala, comedor, dos cuartos, baño intercalado, cocina de gas y un cuarto en la azotea. En $45. La llave en la bodega e informes en teléfono M-7203.

A-1 19906 26 Mayo

VIRTUDES 100, altos, entre Lealtad y Escobar. Se alquilan dos habitaciones muy claras y ventiladas, a personas de moralidad. Una chica propia para hombre solo. A-1 19892 26 Mayo

ESTRELLA 58, altos, entre Manrique y San Nicolás. Se alquilan. Sala, comedor, cuatro cuartos, cocina, servicios, nunca falta agua. Llave en la bodega de la esquina. Informan: F-1253. M-8887 y A-8124. A-1 S-3580 29 Mayo

SE ALQUILA, Cárdenas 27, bajos. Sala, saleta, tres cuartos.

A-1 19530 26 Mayo

SAN LAZARO 98 bajo interior independiente, sala, dos cuartos, cocina gas, servicio etc. Precio 30 pesos. Informes M-2863, noche F-2124. Llave en los altos. A1 19098 29 Mayo.

SE ALQUILA 2 modernas casas de esquina, en Sol 99, compuesta de sala, comedor, 3|4, baño y cocina, cuarto y servicio de criados. Informan: teléfono A-6069. A-1 S-3488 24 Mayo

SE ALQUILAN los altos de Neptuno número 16, compuestos de cuatro cuartos, sala, recibidor, comedor y dobles servicios sanitarios. Informan en los bajos.

A-1 19034 24 Mayo

SE ALQUILAN los amplios y ventilados altos de las casas Oquendo número 83 y 85 compuestos de sala, saleta, tres hermosas habitaciones, cocina de gas y baño intercalado. Informan Bufete del Dr. Ecay. Aguiar 73. Teléfono A-7884.

A-1 18441 24 Mayo

HABANA: Se alquila el primero o segundo piso de la casa calle de Mazón 31, entre San José y Valle, compuestos cada uno de sala, comedor, tres cuartos, baño intercalado, cocina y servicio de criado. Precio: 55 mensuales. Las llaves de ambos pisos en la bodega de Mazón y Valle.

HABANA: Se alquilan los altos de la casa O'Reilly 76, compuesta de sala, recibidor, tres cuartos, comedor, cuarto de baño, cocina y servicio de criados y dos cuartos en la azotea. Precio: $80.00 mensuales. La llave en los bajos.

PARA OFICINA: Precio reducido, se alquila en los altos de Empedrado 16, dos departamentos bien ventilados y con frente a la calle.

SEGUNDO PISO, altos de la casa Villegas 23 y 25, casi esquina a Empedrado, compuesta de sala, comedor, tres habitaciones, baño intercalado, cuarto y servicio de criados. La llave en el primer piso de la propia casa. Precio: $65.00. Informa Bufete de Arellano. Telfs. A-2218 y A-2478.

E-802 Indf. 1 Ab

A2. Vedado

SE ALQUILAN dos preciosos altos en la calle C y 19, por módico precio. Teléfono F-1985. A-2 19535 28 Mayo

EN LA calle 6, número 7 A, entre Línea y Once, Vedado, se alquila un independiente y magnífico piso alto compuesto de jardín, vestíbulo, portal, sala, comedor, cuatro grandes cuartos, dos lujosos baños, closets, pantry, cocina, lavadero, dos cuartos de criados, con sus servicios y garage. Precio: $110. Se exigen referencias e informan en Aguiar número 15, bajos.

A2 19686 25 Mayo

SE ALQUILA una moderna y fresca casa, calle 2 entre 13 y 15, acera de la sombra. Informan: calle 2 número 87, teléfono F-5072. A-2 S-3574 29 Mayo

BAJOS EN CASA nueva, todo confort, tres habitaciones, baño intercalado, pantry, comedor y magnífico sótano con amplia cocina y dos grandes habitaciones con baño para criados. Calle 27 número 17, entre M y N. Informes y llave en los altos.

A-2 19765 31 Mayo

SE ALQUILAN altos calle 6 número 185, entre 21 y 23. Terraza, sala, hall, cinco cuartos y demás comodidades. Entrada para criados. Teléfono F-3682.

A-2 19752 29 Mayo

SE ALQUILA una casa amueblada, calle 9 entre F y G. Informan: F-3325.

A-2 B-8 S-3207 2 Junio

EDIFICIO TAVEL, 21 Y C

Se alquilan casas con sala, comedor, cocina y baño con dos, tres y cuatro habitaciones; otra con sala, cuarto, cocina y baño. F-6252 y U-1710.

A-2 S-3200 2 Junio

VEDADO, ALQUILO primer piso calle 19 número 248, entre E y F, acabado de fabricar, compuesto de sala, comedor, 6 habitaciones, hall, terraza, 2 baños intercalados, cocina, pantry, cuarto de criados, servicio, garage, cuarto de chauffeur y jardín, toda decorada. Llave e informes en los bajos. Teléfono F-5292.

A-2 19588 27 Mayo

$55. SE ALQUILA EN $55

Los modernos y frescos altos de la calle 12 número 25, entre 13 y 15, Vedado. La llave en los bajos. Informan en Compostela 94. A2 19730 26 Mayo.

VEDADO. Se alquilan los modernos altos F y 25, con sala, recibidor, comedor, tres cuartos y baño completo, servicio de criado, cocina de gas y calentador. Mucha agua. La llave en la bodega. Informes: M-5084.

A-2 S 3540 26 Mayo

SE ALQUILA en N número 20 entre Línea y 17, Vedado, gran casa tipo chalet, con jardín, portal, sala, comdeor, cuatro habitaciones, baño completo, cuarto y servicio de criados. Cocina y calentador de gas. La llave al lado. Informes: A-6420. A-2 19605 27 Mayo

AVENIDA de los Presidentes, calle G, No. 25 entre 17 y 19, se alquila hermosa casa, una sola planta, portal, vestíbulo, recibidor, sala, comedor, cinco cuartos y dos de criados y demás comodidades, informan al lado.

A-2 19721 28 Mayo

SE ALQUILAN para primero de Junio, regios bajos modernos a la brisa, calle Veintitrés 248, entre Baños y F. Vestíbulo, sala, saleta, cinco cuartos con sus closets, dos baños, comedor sevillano, cuarto y servicio de criados, garage para tres máquinas. Todos los departamentos se hallan lujosamente decorados y los baños en colores son de lo más finos. Informes: F-6180 y F-2279.

A-2 19533 24 Mayo

SE DESEA alquilar casa en el Vedado, o repartos Miramar y La Sierra, que tenga 6 dormitorios, 2 baños de familia y garage para 2 máquinas. Puede ser de una sola planta o chalet. Avise al apartado número 964.

A-2 19566 25 Mayo

GANGA. Se alquila fresca y hermosa casa de esquina, 5a. No. 36 esquina a E, Vedado. Jardín y portal por las dos calles. Sala, recibidor, 5 habitaciones con ventanas a la calle E, comedor al fondo, baño, cocina, pantry, cuartos y servicios de criados garage, etc. Se da un mes gratis. Alquiler $110. Informes: A-4358, M-6263, altos Botica Sarrá.

A-2 19401 24 Mayo

SE ALQUILAN los bajos calle K número 190 entre 19 y 21. Seis cuartos, sala, comedor y baño. Tiene un gran garage. A-2 19242 25 Mayo

VEDADO. Sealquilan los altos de la casa calle 15 No. 196, entre G y H, con todas sus comodidades. Razón: calle H número 138, esquina a 15.

A-2, 19424 25 Mayo

SE ALQUILA una planta baja en 29 entre 28 y 30, Reparto Kholy, en 20 pesos. Sala, comedor, un cuarto, solo a matrimonio sin muchachos ni animales.

(A-2) 19441 24 Mayo

CASITAS independientes, $13.00, Vedado. Calle 26 entre 27 y 29, a cuadra y media del tranvía de la calle 23. Portal, sala, cuarto servicios sanitarios, patio, todo independiente. Informa Otero, bodega Las Mercedes. 27 y 26. Telf. A-0383.

A-2 18376 8 Junio

VEDADO. 15 número 337, entre A y B. Alquilo casa. Jardín, portal, sala, comedor, cuatro cuartos y demás comodidades. Llave al lado. A-2 19150 25 Mayo

SE ALQUILA en el Vedado casa grande, al centro de una manzana de terreno que limita las calles 4 y 6, 11 y 13. Puede verse a todas horas. Informan: Manzana de Gómez 240. Teléfono A-4893.

A-2 19015 29 Mayo

SE ALQUILA en el Vedado, calle Paseo casi esquina a 19, altos, modernos y acabados de pintar con terraza, sala, cuatro habitaciones, dos baños intercalados, comedor al fondo, servicio de criados y garage. Informan: Manzana de Gómez 240. Teléfono A-4893.

A-2 19014 24 Mayo

CALLE 10 No. 161 entre 17 y 19, Vedado, altos modernos, sala, tres cuartos, closet, hall, cocina gas, comedor, baño intercalado, cuarto y servicio criados. Llave bodega esquina 17. Informes M-2863, noche F-2124.

A-2 18692 26 Mayo

AMUEBLADA en el Vedado. Se alquila una casa para corta familia, planta baja, con tres habitaciones, baño completo, muy fresca, y con los tranvías a la puerta. Informan de 12 a 3 Ave. de Wilson 129. Teléfono F-5635.

A-2 S-3487 24 Mayo

29 ENTRE B y C, Vedado. Se alquilan los altos de Villa Dulce María. Cinco cuartos, sala, comedor, terraza, baño intercalado, cocina de gas, etc. Precio $80.00. Informan: J. Balcells y Cía., San Ignacio 33. Teléfono A-2766.

A-2 19245 31 Mayo

GANGA. Se alquila toda la casa. 13 número 25 entre 2 y 4, compuesta de dos pisos independientes con sala, saleta tres habitaciones al fondo con entrada y servicios independientes. Alquiler 70 peso. Si hace contrato por un año o más se da un mes gratis. La llave en la bodega de 13 y 4. Informes teléfonos A-4358 y M-6263, altos botica Sarrá.

A-2 1940 24 Mayo

A3. Cerro

ALQUILO hermosa casa, Prensa 3, $35, pegada al paradero Cerro, con portal, sala, comedor, tres grandes cuartos, cuarto baño. Informan: Bernaza 23, tintorería. Llave bodega. A-3 19833 27 Mayo

A4. Jesús del Monte

ALQUILO DOS casas, alto y bajo, en Lacret esquina a la calle Este dos cuadras tranvías. Los altos tres cuartos, recibidor, sala, comedor, baño completo, cuarto criado con baño y cocina. Los bajos portal, sala, cuarto, cocina y patio. Informes: Telf. I-1194. Llave en la bodega. A-4 19575 27 Mayo

SE ALQUILA casa moderna, calzada de Jesús del Monte 558-B, acera brisa. Sala, saleta, cuatro cuartos, baño, comedor. 60 pesos. Informes: Telf. F-3065.

A-4 19554 27 Mayo

SE ALQUILA una casa moderna con sala, comedor, 2 cuartos, servicio completo. Luis Estévez y Sola, Reparto Santos Suárez. La llave en la bodega. Informan: U-6612 y U-6637.

A-4 S-3510 24 Mayo

SE ALQUILA la casa Calzada de Jesús del Monte No. 3 esquina Tejar. Informan Tel. M-2504, la llave en el No. 1, Fonda. A-4 S-3311 6 junio

A5. Víbora y A. Apolo

SE ALQUILA la casa San Anastasio 22, entre Santa Catalina y Milagros, con 4 cuartos, portal, 2 ventanas, patio y demás servicios. Alquiler último: 30 pesos. Llaves en la bodega de Santa Catalina. Informan: F-1714. A-5 S-3502 25 Mayo

SE ALQUILA una casa en Concepción 162, esquina Novena, con sala, recibidor, 2 habitaciones, patio y portal, con tranvía en la esquina. Informan A-0590.

A-5 S-3581 31 Mayo

HERMOSA CASITA para un matrimonio de gusto. Se alquila en lo más fresco y limpio de la Víbora, Luz y Reyes, con portal, sala, baño intercalado, cuarto, comedor y cocina. Informan en la bodega.

A-5 S-3584 26 Mayo

SE SOLICITA sirvienta fina para el servicio de comedor; ha de tener referencias. Informan de 8 a 10 y de 1 a 3. Teléfono FO-1656.

A-5 19898 29 Mayo

SE ALQUILA la casa Estrada Palma número 85, entre O'Farrill y Concejal Veiga, a la brisa, muy fresca. Tiene jardín, portal, sala, saleta, hall, cuatro habitaciones con lavabos de agua corriente, baño completo, comedor, cocina, cuarto y servicios de criados. Todos los departamentos muy amplios. La llave en la bodega. Informes: Telf. U-5577.

A-5 19894 28 Mayo

SE ALQUILA la casa San Mariano letra D, bajos, entre Calzada y San Buenaventura. Informan: Telf. A-8919.

A-5 19909 1 Junio

LOMA CHAPLE

Alquílase muy barata preciosa casa recién construída, sitio delicioso verano, con jardín portal, sala, dos hermosos dormitorios, baño intercalado completo, agua fría caliente, espléndido hall, saleta, cocina, patio, pasillos laterales, calle Santa Alicia 11. Llave e informes su dueño, Blanquizar 14 altos, Luyanó.

A-5 19489 24 Mayo

E ALQUILA, Calzada Arroyo Apolo esquina San Juan. Portal, sala, dos cuartos, comedor, cocina y servicios, $18.00.

A-5 19758 28 Mayo

SE ALQUILA la casa San Mariano esq. a San Lázaro, tiene terraza, jardín, sala, antesala, cuatro cuartos, baño intercalado, comedor, cuarto y servicio de criada; garage para dos máquinas con cuarto para el chofer. Acabada de pintar y muy bien decorada. Informan en la misma. A5 19800 26 Mayo.

POCITO 10, Y DELICIAS

Preciosos altos modernos, con sala, saleta, cuatro cuartos, baño intercalado completo, cocina de gas y calentador, $45. Llaves bodega. Informes San Joaquín 33. Telf. M-4803. A-5 19447 25 Mayo

($30.00) HERMOSA y moderna casa. Jardín, portal, sala, 2 habitaciones, comedor, baño y patio. Alcalde O'Farrill entre Chaple y Luis Estévez. Villa María Vicenta. A-5 19422 3 Junio

33 PESOS, alquilo hermosa casa compuesta portal, sala, 3 habitaciones, comedor, servicio intercalado, patio y traspatio. Carritos en la esquina, Tejar 5, entre 8a. y 9a. Lawton.

A-5 19621-22-29 31 My.

SE ALQUILAN casitas en la calle de Concejal Veiga entre Estrada Palma y Libertad cinco casitas interiores de sala, saleta, dos cuartos, cocina, un gran cuarto baño con aparatos y dos con frente a la calle con las mismas comodidades con su calentador de agua caliente y todo servicio de primera calidad.

A-5 S-3504 27 Mayo

SE ALQUILA en Santos Suárez, calle Zapotes esquina a Gómez la tercera planta compuesta de sala, saleta, 3 habitaciones, baño intercalado y terraza. Informan teléfono M-5011.

A-5 19716 24 Mayo

SE ALQUILA, Calzada de Jesús del Monte 508, casi esquina a Milagros, con portal, sala, comedor, tres cuartos, patio, servicios y azotea. La llave en la ferretería. Informes: A-6420.

A-5 19604 27 Mayo

VIBORA, Milagros 60, a 3 cuadras de la Calzada y a una de los tranvías de Concepción. Se alquila barata, con sala, comedor, 3 cuartos, cocina, patio etc. Llave al lado. Informes: F-5668.

A-5 19361 2 Junio

PATROCINIO 22, esquina, tres cuadras Paradero y colegios Maristas y Lourdes. Jardín, portal, saleta, sala, tres grandes cuartos con lavabos y baño a cada lado, hermoso comedor, pantry, cuarto costura cocina gas, carbón, dos cuartos criadas, baño, lavadero, garage, gran traspatio, muy rebajada. Llaves en el 15. Informes: Chaple 6. I-1377.

A-5 19211 31 Mayo

A6. Luyanó

SE ALQUILA una casa preparada como para Café, Fonda y Bodega, con armatoste acabado de fabricar, con vida propia, situada en la Calzada de Luyanó, Boada y Pérez y Hno. Se da contrato, alquiler moderado. Informan en Cienfuegos No. 37, López y Hno.

A-6 S-3448 28 Mayo

A UNA CUADRA de la Calzada de Luyanó, en Acierto, 9-C, alquilo casita con portal, sala, comedor, dos habitaciones, patio y servicios. La llave al lado en la D. Informes: I-5106.

A-6 19861 28 Mayo

SE ALQUILA, Velázquez y M. Pruna, junto a la bodega, compuesta de sala, saleta, tres habitaciones, baño y cocina. Informes: Luis González. U-1157.

A-6 19609 27 Mayo

EN PEDRO Pernas y Rosa Enríquez se alquila casa nueva una cuadra tranvías, portal, sala, 3 habitaciones, comedor, baño completo intercalado, cocina, gana $35.00, llaves Bodega.

A-6 19468 25 Mayo

A8. Marianao

ALQUILO CASA, 7a. esquina 6a., Reparto La Sierra, frente Parque. Bajos: sala, comedor, cocina. Altos: cinco habitaciones, dos baños, terraza, jardín, garage, cuarto de chauffeur. Llave otra esquina. Informan: teléfono F-5495. Precio: 100 pesos. A-8 18993 30 Mayo

CRUCERO DE la Playa. Reparto Nicanor del Campo. Se alquila en la calle 9, entre 14 y 16 las casas número 7 y 11, compuestas de portal, sala, 3 habitaciones con baño intercalado, comedor, cocina, cuarto de criado, con servicio y garage. La llave al lado. Informan: F-2906.

(A-8) S-3554 6 Junio

ALMENDARES. Hermosos altos de esquina, nueva fabricación, balcones y terrazas a dos calles, mucha brisa, agua abundante, frente a las Ursulinas. Calle 4 y 13. Informes de 8 a 12. A-1392.

A-8 19548 28 Mayo

SE ALQUILA una casa en la Avenida 6 entre las calles 9 y 10, Ampliación de Almendares, compuesta de sala, dos cuartos, comedor, baño intercalado y demás servicios. Precio: $30. Informes: teléfono FO-2639 y en calle 9 y Ave. 6.

A-8 S-3573 28 Mayo

SAN MIGUEL de los Baños, se alquila una casa por el mes de junio, amueblada, muy fresca; tiene portal, sala, comedor, tres cuartos, con baño intercalado, cocina, cuarto de criados y garage. Informan de 9 a 12 a. m. Telf. F-4465.

A-8 19428 25 Mayo

A9. Diversos lugares

ALTURAS DEL Río Almendares. Se alquila la planta alta de una casa en la Avenida América y Avenida de los Aliados, compuesta de terraza, sala, hall, recibidor, comedor, tres cuartos baño intercalado, despensa, cocina y fregadero, cuarto y servicios de criados y garage para una máquina y servicio. Precio 100 pesos mensuales. La llave en los bajos de la misma. Informes: Bufete de Arellano. Teléfonos A-2478 y A-2218.

E-1130 Indf. 12 Mayo

PLAYA DE COJIMAR

Hermosas casitas, independientes de una, dos y habitaciones con baño, cocina, servicios completos y luz a precios de situación para la temporada.

Ruiz. A-6693. Real y Baños.

(A-9) 19460 26 Mayo

A10. Casas de Apartamentos

14, 16, 18 PESOS, departamentos con dos habitaciones, servicios independientes, cocina y luz. Paseo 273, entre 27 y 29, Vedado. Teléfono A-2462.

A-10 19274 26 Mayo

EDIFICIO Arbos, se alquilan apartamentos de sala, cuarto y baño, completo, cocina y luz, elevador día y noche, en Oquendo 13, entre San Miguel y San Rafael. A10 19777 6 Mayo.

PALACIO "LA AURORA"

Oquendo 24. Se alquilan departamentos con sala y cuarto, cocina y servicios independientes, luz toda la noche. Muy baratos. Informan U-6908.

A-10 S-3439 28 Mayo

"PALACIO AYESTERAN"

Ayesterán No. 8, se alquilan departamentos con sala, cuarto y comedor, cocina y baño completo independiente, luz toda la noche a $20 y $21. Tel. U-2412.

A-10 S-3438 28 Mayo

EDIFICIO "AGUIAR", Industria 72.1|2, a 2 cuadras de Prado. Amplios apartamentos de 2 cuartos con su baño completo, luz, limpieza, teléfono, agua caliente y ascensor día y noche y un local propio para oficina. A-10 18483 9 Junio.

B OTROS ALQUILERES

B-1.—Departamentos.
B-2.—Habitaciones.
B-3.—Locales para comercio.
B-4.—Muebles y enseres.
B-5.—Instrumentos de Música.
B-6.—Automóviles.
B-7.—Varios.
B-8.—Solicitud de alquileres.

B1. Departamentos

ALQUILO departamento de tres cuartos, cocina, servicio en azotea independiente, casa particular, teléfono. San Juan de Dios 6, altos, entre Compostela y Habana. Agua abundante. B-1 19876 26 My.

SE ALQUILAN apartamentos en el moderno edificio Virtudes 46, 48 y 50, con sala, comedor, tres habitaciones, baño intercalado, servicio de criados y demás comodidades. Informes. Sr. Menéndez. Teléfono A-7118. Pueden visitarse a todas horas; el portero se los enseña.

10-d. 15-25

SE ALQUILA moderno departamento compuesto de recibidor, cuarto de comer, baño moderno, entrada independiente y balcón a la calle. Crespo, entre Malecón y San Lázaro. Informes en la bodega o teléfono A-7903.

B 1 19700 26 Mayo.

SE ALQUILA magnífico departamento entrada independiente, compuesto de dormitorio y baño completo. Crespo, entre Malecón y San Lázaro. Informes en la bodega o en el teléfono A-7903.

B 1 19701 26 Mayo.

ESPECIAL PARA PROFESIONALES

Lujosos departamentos de 2 cuartos en San Rafael esquina Amistad, son de todo confort, ascensor, agua fría y caliente, propios para señores Médicos, Dentistas, Pedicuros o exposición de Modas y objetos artísticos. Precio especial $45.00. Escribir Sra. Elsie. Depto. Anuncios este DIARIO. B-1 19679 24 Mayo

GALIANO Y CONCORDIA

En el 2o. piso se alquila un apartamento, sala, comedor, 3 habitaciones, baño y cocina. La llave Vidriera café. Teléfono A-1790. B-1 19638 24 Mayo

EN 320 UN departamento de dos habitaciones, amplias, claras y ventiladas, servicio propio y electricidad. Compostela 113, entre Sol y Muralla.

B-1 19505 3 Junio

EN EL EDIFICIO Suárez, Marta Abreu 80, se alquila un claro y fresco apartamento en el tercer piso. Hay elevador e incinerador para la basura. Informes en el 63.

B-1 19595 27 Mayo

MAGNIFICOS APARTAMENTOS

Muy frescos, de 2, 3 y 4 habitaciones, etcétera. Preciosa vista al mar. Alquileres rebajados. Edificios "Echeverría", Malecón o Marina 16, y Calzada y J, entrada Vedado. Informes: F-1664, F-5975 y M-2387. B-1 19305 31 Mayo

SE ALQUILAN en O'Reilly 5 entre San Ignacio y Cuba, departamentos, uno entrada independiente, agua en los lavabos, muebles o sin ellos, buena comida si la desean, mucho orden, baratos.

B-1 18910 28 Mayo

B2. Habitaciones

REINA Y BELASCOAIN, ALTOS DEL CAFE Y RESTAURANT "LA AVENIDA"

Se alquilan amplias y frescas habitaciones para una y dos personas desde 15 a 25 pesos. Teléfono A-4259.

B-2 S-3028 24 Mayo

ALQUILO en casa particular, una hermosa habitación, con o sin asistencia. También un zaguán. Reina 50, altos. Llame al M-1674. B-2 19877 26 Mayo

EN SALUD 132 se alquilan tres habitaciones muy baratas. Las llaves en el primer piso. B-2 19756 1 Junio

HABITACIONES, altas y bajas, con piso de mosaico, muy grandes, a precio módico. Escuela pública enfrente. Mucho orden. Lagunas 60-E, entre Escobar y Gervasio. B-2 19757 30 Mayo

MONSERRATE 97 1ro. frente al Instituto, se alquilan habitaciones a hombres solos, con o sin muebles.

B2 19839 26 Mayo.

POR CUARENTA pesos se alquila solar con seis habitaciones y una nave con sus acometimientos sanitarios, pisos de cemento, propia para fábrica de legías, lecherías, depósito de botellas, tren de lavado, agua abundante, o cualquier taller en la Calzada de Buenos Aires a media cuadra de la Calzada del Cerro. También se alquila en la calle Consejero Arango esq. a la Calzada de Buenos Aires, casita por $16. B2 19828 24 Mayo.

VEDADO. Habitaciones modernas a 10, 11 y 12 pesos, con luz eléctrica. Calle 8 entre 27 y Zapata. Informa en la misma la encargada. B-2 19343 27 Mayo

SE ALQUILA en Santiago y Jesús Peregrino una habitación. Informes: Luis González. U-1157. B-2 19613 27 My.

SE ALQUILA en Galiano y Trocadero, altos del Bar, una habitación con balcón a la calle, muy fresca. Informes: Luis González. U-1157. B-2 19614 27 Mayo

HABITACION grande con luz, entrada independiente, 8 pesos, hombre solo o matrimonio sin niños. Baños esquina 3a., Vedado. Informan en los altos.

B-2 19616 24 Mayo

GALIANO 109, altos del City Bank, la mejor casa de la Habana por su seriedad, limpieza y buena comida. Habitaciones con baño.

B-2 S-3521 29 Mayo

EN SAN Miguel 5 a media cuadra del Parque Central se alquilan habitaciones, hay una espléndida sala con balcón vista a la calle, precios baratos.

B-2 19481 26 Mayo

VEDADO. Elegante residencia particular. Habitaciones con todo confort lujosamente amuebladas, propias para la temporada de baños. Precio moderado. Telf. F-2221. B-2 19589 28 Mayo

VEDADO. SE alquilan grandes habitaciones con luz, a personas de moralidad. Calzada 153 entre 18 y 20, frente al mar. Precio, 10 pesos. Informan en la misma. Pregunten por Flores, el encargado. B-2 S-3382 25 Mayo

M.E.C.D. 2016

TELEFONOS A-3333 A-1014

ANUNCIOS CLASIFICADOS DEL DIARIO DE LA MARINA

TELEFONOS A-3333 A-1014

B3. Locales para Comercio

ALQUILO local de 500 metros propio para almacén o industria, Inquisidor 4 entre Sol y Muralla, alquiler lo que el inquilino quiera pagar desea alquilarse.
B-3 19476 26 Mayo

SE ALQUILA, LEALTAD 99
Esquina Neptuno. Seis metros frente por 18 fondo, propio para cualquier comercio o industria. Precio 50.00 pesos. Informes en el mismo.
B-3 19662 25 Mayo

NAVE REGALADA, $50.00
De 500 y pico metros cuadrados, 1 cuadra esquina Tejas y otra Infanta, Cruz del Padre y Velázquez. Llaves e informes bodega. Teléfonos A-7841 y M-5798.
B-3 19734 1 Junio

FRENTE AL teatro "Apolo", alquilo dos locales modernos, propios para cualquier comercio, con habitaciones interiores o sin ellas. Las llaves en el 307. Informan I-5106.
B-3 18962 28 Mayo

SE ALQUILA la casa Desamparados 18, esquina a Cuba, a propósito para bodega, bar, carnicería, lechería, casa de comidas u otra industria cualquiera. Tiene planta alta que puede dividirse por tabiques para inquilinos. Informes: teléfono I-2547.
B-3 19872 2 Junio

SE ALQUILAN las dos casillas 31 y 32 de la Plaza del Vapor, situadas en el arco de entrada por Galiano, a propósito para peletería, sombrerería, tienda de tejidos, café, bodega u otra industria cualquiera. Se da contrato. Informes: teléfono I-2547. La llave en las casillas 19 y 20, por Reina.
B-3 19871 2 Junio

SE ALQUILA la amplia casa San Isidro 67 esquina a Picota, con cuatro puertas por cada calle, a propósito para inquilinato, garage, depósito de mercancías, fonda, bodega, bar, carnicería, lechería o cualquiera otra industria que se desee. Se hace contrato. Informes: teléfono I-2547.
B-3 19869 2 Junio

ALQUILO AMPLIA nave para garage, almacén o industria, con 500 metros. Zanja 140-B, por Espada. Informes en el café. Teléfono U-2037.
B-3 19901-02 29 Mayo

SE ALQUILA para establecimiento la casa situada en Real número 184, esquina a Santa Lucía, el punto más céntrico de Marianao y por el que pasan todas las guaguas que van y vienen entre la Habana, Arroyo Arenas, Wajay, así como los tranvías eléctricos de la Estación del Vedado, siempre ha estado dedicado a establecimiento de víveres. Telf. Dr. Silvero, O'Reilly 11, esquina a Cuba, segundo piso. Teléfonos A-5020 y F-3922.
B-3 S-3583 26 Mayo

PARA comercio o industria alquilo baratísimo, local moderno Infanta esq. a Sitios, tiene cinco puertas metálicas. Informan Infanta 47 bajos.
B3 S3559 1 Junio

PARA ESTABLECIMIENTO
Alquila Infanta 107. Entre valle y San José. Informes en la misma.
B3 19787 30 Mayo.

AGUILA 96, bajos. Se alquilan, con fiador. Muy próximos a San Rafael. Informan, Cuba 52, de 3 a 5. A-7625 o F-1283.
B3 19837 28 Mayo.

SE ALQUILA un buen local, propio para un taller, depósito de mercancías o cosa parecida. Capacidad 150 metros. Salud 9. Telf. A-3170.
B-3 19748 25 Mayo

SE ALQUILA en Muralla esquina a Habana un local propio para puesto de frutas u otro establecimiento. Informan en el Bar Muralla.
B-3 19717 24 Mayo

HERMOSO LOCAL Jesús del Monte (Toyo) 258, para cualquier giro, por magnífica situación. Llaves: dentista altos. Informes: Industria 22. A-6523.
B-3 19628 27 Mayo

PAULA, 12
Se alquila para almacén o industria la planta baja de esta moderna casa, con cuatrocientos metros planos y piso granito, cerca de los muelles. Informan: teléfono F-6421.
B-3 S-3517 2 Junio

GANGA. Se alquila espléndido local, planta baja para establecimiento o familia. San Lázaro 222 y 224, alquiler 35 pesos. Informa el portero.
B-3 19404 24 Mayo

GANGA. Se alquila hermoso local. Cuba número 70, casi esquina a Obispo, propio para fonda, café, oficina, etc. Si hace contrato por un año o más se da un mes gratis. Alquiler 70 pesos. Informes: teléfonos A-4358 y M-6263.
B-3 19402 24 Mayo

MANZANA DE TERRENO
Situada en Zanja, Marqués González, San José y Lucena, con parte edificada. Se alquilan locales propios para industrias, almacenes de depósito o para establecer un gran garage. Para informes J. Balcells y Cía. San Ignacio 33.
B3 19244 26my

SE ALQUILA local apropiado para depósito o industria, 200 metros, barato. O'Reilly 5 entre San Ignacio y Cuba.
B-3 18911 31 Mayo

PROPIO PARA comisionistas, depósito, etc., se alquila amplio local en Tejadillo número 5. La llave en el alto. Informes: Obispo 16, altos.
C-3 18877 13 Junio

NAVE EN ULLOA y Santa Rosa, Ciénaga, con 350 metros. Se alquila muy barata. Informan en la bodega o en I-5910.
B-3 19192 25 Mayo

SE ALQUILA la casa de dos plantas de Oficios 30 propia para almacén importante. La llave en el 32. Informan Estrella 39.
B-3 S-3215 1 Junio

B7. Varios

MAGNIFICO GARAGE
Se alquila un buen garage con su correspondiente llave de agua en la calle Vista Alegre número 12, entre San Lázaro y Buena Vista (Víbora). Se alquila con luz en 7 pesos y sin luz en seis pesos.
B-7 19135 25 Mayo

B8. Solicitud de Alquileres

SE SOLICITA departamento pequeño, de entrada independiente, o habitación de las mismas condiciones. Es para hombre solo, formal y decente, con buenas referencias. Por carta: Sr. V. J. E., vidriera tabacos café "Central". Neptuno Zulueta.
B-8 19895 27 Mayo

AUTOMOVILISTAS
Sportmans y oficinistas. Le guardamos su auto mientras esté en su oficina o teatro por la cantidad de 20 cts. por un corto tiempo con absoluta garantía en el patio de nuestro garage de Morro 5 A. Teléfono A-7055. Sr. Doval.
B-7 S-2984 26 Mayo

C COMPRAS

C-1.—Casas.
C-2.—Solares.
C-3.—Establecimientos.
C-4.—Automóviles y Accesorios.
C-5.—Maquinaria y Accesorios.
C-6.—Muebles y Prendas.
C-7.—Instrumentos de Música.
C-8.—Animales.
C-9.—Fincas Rústicas.
C-10—Objetos varios.

C3. Establecimientos

COMPRO Y VENDO
Establecimientos de todas clases, especialidad en bodegas, cafés y vidrieras de tabacos. Fincas urbanas y dinero en hipoteca. Tengo negocio para usted. Paulino Fernández, intermediario comercial. Belascoain y Carlos III. Café Celada. Tel. U-6818, de 2 a 5.
(C-3) 16846 28 Mayo

C5. Maquinaria y Accs.

ARRENDAMIENTO
Se arriendan dos lotes de terreno y se venden varios animales en la finca "Mirta", kilómetro 6 de la Carretera Central del Cano a Wajay. Informa su dueño, Habana 82. Teléfono A-2474.
C-5 S-3568 29 Mayo

C6. Muebles y Prendas

MUEBLES A PLAZOS Y EN ALQUILER
Compramos toda clase de muebles finos. También hacemos cambio. Llame al teléfono U-5820. La Comercial, Neptuno número 153, entre Escobar y Gervasio. Las ventas para el campo no pagan envases.
C-6 S-3203 2 Junio

C10. Objetos Varios

TELEFONO M-9654. Martínez. Compro ropa usada, zapatos y todo lo que sea de vestir, de caballero, que esté en buen estado. Monserrate esquina a Teniente Rey.
C-10 19017 13 Junio

COMPRAMOS TODA clase de objetos de plata fina, oro viejo, platino y plata, en todas cantidades. San Rafael 133. Carballal Hermanos.
C-10 17401 1 Junio

D VENTAS

D-1.—Casas.
D-2.—Solares.
D-3.—Establecimientos.
D-4.—Automóviles y Accesorios.
D-5.—Maquinaria y Accesorios.
D-6.—Muebles y Prendas.
D-7.—Instrumentos de Música.
D-8.—Animales.
D-9.—Fincas Rústicas.
D-10—Objetos Varios.

D1. Casas

VENDO ESQUINA. Virtudes, a dos cuadras de Prado. Dos plantas. No corredores. Informes: A-2867.
D-1 19597 26 Mayo

SE VENDE sin intervención de corredor dos casas modernas a dos cuadras de San Lázaro. Se da regalado. Informan en Angeles 82 y 82. Preguntar por Narciso Cicard, o Rosendo Durán.
D-1 19896 26 Mayo

COJAN GANGA. Concepción, cerca Calzada. Portal, sala, 4 cuartos, saleta, servicios 6x40, todo fabricado y moderno. $7.000, mitad en mano, resto a deber. Dueño: Salud 8. Rastro. M-7457.
D-1 19868 7 Junio

VENDO CASA moderna $5.500. Santa Emilia 92, próxima Serrano, frente tranvía. Portal, sala, comedor, tres cuartos, dos servicios, patio, pasillos. Doy facilidades. Párraga 4.1|2. Víbora.
D-1 19859 28 Mayo

SE VENDEN: la casilla número 20 y una cuarta parte de la 19, situadas en la Plaza del Vapor, por Reina, casi esquina a Galiano, conjuntamente o solo la 20. Precio definitivo: $16.000 y $4.000 oro americano respectivamente, libres y sin mediación de corredor. Informarán: teléfono I-2547.
D-1 19870 2 Junio

PROPIETARIOS
Vendo varios chalets tres y cuatro habitaciones todas comodidades, Ampliación de Almendares; si no reunen las comodidades que necesitan les construyo otra; tengo terrenos en cualquier lugar ciudad o campo; doy presupuesto, planos y estudios gratis, cobro terminación, dejo parte en hipoteca, para cancelar partidas parciales; no tendrán pleito con constructores si llaman FO-1969. J. Fonollar, calle 12, A. de Almendares: por reparaciones, instalaciones, pídame precios. Pague a plazos; voy a cualquier punto campo. Informes correo; me hago cargo de todo trabajo, grande o pequeño.
D-1 19737 30 Mayo

VENDO MODERNA y soberbia casa de bajos solo, con comodidades propias de familias de posición. Vea esto, que es algo excepcional. 268 metros construídos a todo lujo, a $90 terreno y fabricación en el centro de la Habana. Puede verse de 2 a 5. San José 58.
D-1 19781 26 Mayo

VENDO MODERNA casa. Jardín, portal, sala, comedor, hall, cuatro cuartos, baño completo, cocina, pantry, cuarto y servicios criados, garage. 18 entre 3a. y 5a., Reparto Almendares. Cuarta casa acera nones.
D-1 19556 24 Mayo

SE VENDE en el reparto de Santos Suárez, la casa de San Julio 46, entre San Bernardino y Santa Irene con jardín, portal, sala, 3 cuartos; comedor, baño intercalado, cuarto y servicio de criado, patio y traspatio; pasillo independiente. Informan en la misma.
D1 19806 26 Mayo.

VIVA CASA PROPIA Y SERA USTED FELIZ
Le ofrezco una elegante casa acabada de construir, lujosamente decorada, situada en lo mejor de La Sierra, en $10.000, con facilidades de pago. Informes señor Quintana, Fuentes 49, esquina a B. Reparto Almendares. Teléfono FO-2188.

MAGNIFICA INVERSION
Dos casas modernas con $2.500 y reconocer $4.000. Se componen de portal, sala, dos cuartos, baño intercalado, comedor al fondo, cocina, baño, criados y patio cada una, dando buena renta, situadas reparto Almendares. Informan calle B y Fuentes, señor Quintana. FO-2188.

ALTURAS DEL RIO ALMENDARES GANGA
Vendo precioso chalet con 1,000 varas de terreno, dos baños de lujo, hall, cinco cuartos de 4 por 4, sala, comedor, grande, dos cuartos criados, garage para dos máquinas. Precio $10.000 y reconocer $14.000 a pagarlos a razón de $140 sin interés mensual. Señor Quintana. FO-2177.

ALTURAS DE ALMENDARES
Traspaso contrato de un magnífico solar de esquina, dando frente a tres calles, y con una medida de 852 varas de superficie, punto alto y saludable, próximo al chalet del conde Rivero, véame y hará usted un buen negocio. Sr. Quintana. Tel. FO-2177.

REPARTO LA SIERRA
Traspaso contrato de un solar de 12x20 situado calle 6 entre A y B, solo se necesitan 500 pesos de contado y el resto a pagar a razón de 10 pesos cada mes. Si le interesa pase por Fuentes 49, esq. a B. Reparto Almendares. Tel. FO-2188. Sr. Quintana.

AMPLIACION ALMENDARES
Vendo magnífico solar de 11.96x58.96 a 3 pesos vara, situado en la acera de la sombra. Dueño FO-2188, Sr. Quintana.
D-1 S-3543 24 Mayo

SE VENDE la casa calle Oficios 62, esquina a Sol, de dos plantas y con 508 metros, precio arreglado a la situación. Informa su dueño, calle Patria 39, Cerro.
D-1 19253 26 Mayo

POR TENER que embarcarme vendo en lo mejor del Vedado, a la brisa, tres casas bajas dos de las mismas con altos independientes, desde la acera las escaleras de mármol, todas reunen las comodidades necesarias con hermosos portales jardín al frente, acabadas de pintar, siempre alquiladas y muy solicitadas. Informan Calzada 169 bajos entre I y J, de 12 y media a 1 y media y de 8 a 10.
D-1 19397 25 Mayo

VENDO UNA ESQUINA
1.500 varas todo comercio, renta 300 pesos un solo recibo, libre de agua y contribución, precio 35.000 dejo 15 mil al 6 0|0 es una ganga. Informes Amistad 136, notaría Dr. Roca.
D1 S3561 6 Junio.

SE VENDE una magnífica y fresca casa construída con muy buenos cimientos, fabricación de primera, citarón, decorada con 30 metros de frente por 35 de fondo, jardín al frente y ambos lados. Portal, sala, saleta, hall, cuatro habitaciones con un baño, dos habitaciones al otro lado, con un baño, comedor, salón de estudio, cuarto para baúles, pantry, cocina, despensa, cuarto y servicio de criado y galería al fondo, garage para 2 máquinas con cuarto y servicio para chauffeur en una Avenida y al lado de una esquina de la calzada de la Víbora. Precio a $30 metro. Se oyen ofertas. Informan: I-2452.
D-1 S-3463 24 Mayo

SE VENDEN sin intervención de corredor las modernas casas de dos plantas, Pérez 11 y 13, entre Concha y Juana Alonso; están pintadas de verde. I-2484.
D-1 E-1181 Indf 6 Jul.

D2. Solares

EN LA SIERRA. Bonito solar de 30x28, esquina de brisa. Urge su venta. De 8 a 12. A-1392.
D-2 19549 28 Mayo

REPARTO ALTURAS DEL VEDADO, SE VENDE
La esquina de 26 y 27, de 25.50 varas de frente por 40.35 varas de fondo, o sean 956 varas. Precio $12 pesos. Cinco solares de 11.79 varas de frente por 35.27 varas de fondo, con una superficie cuadrada de 426.08 cada uno. Precio 10 pesos vara. En la calle 25 y 26, solar de esquina de 24.13 varas de frente por 41 de fondo, superficie 883.96 varas. Precio 12 pesos. Lotes para industrias con frente a la calle 26, entre 31 y 33, Vedado. Precios convencionales. Facilidades de pago. Informan en Louis Kholy, Manzana de Gómez. Telf. A-0383, apartamento 364.
D-2 S-3509 26 Mayo

SOLARES
Para RESIDENCIAS
INDUSTRIAS
COMERCIO
Precios y condiciones muy atractivas.
Véanos.
MENDOZA Y CIA
Obispo 63
E-1133 13 Julio

SE VENDE un hermoso solar en la calle Línea entre I y J, Vedado. Informan en Concordia 68. M-6067.
D-2 19474 28 Mayo

SE TRASPASA la opción de un solar de esquina en Batista, junto a la línea de tranvías. Se dá por lo entregado. Informan: Luyanó y Concha. Telf. X-2292.
(D-2) S-3548 29 Mayo

¡MAGNIFICA OPORTUNIDAD! EN 23, VEDADO
Le vendo de $10 a $13 vara la medida que usted solicite, también en las calles 20, 21, 22, 24 y 26, con grandes facilidades de pago. Informa su dueño: Dr. Aranda y M. Sañudo. Mercaderes 9, Depto. 3, de 10 a 12 a. m. Teléfono M-6173.
D-2 E-223 Indf. 26 Enero

VERDADERA GANGA
Vendo una esquina de gran porvenir en Lugareño y Pozos Dulces, detrás del paradero del Príncipe. Otra esquina en General Lee y Mendoza casi al puente que va a Palatino, Reparto La Sola, informan en San José 126, teléfonos U-2224 y 2217.
D-2 19393 1 Junio

A 200 METROS DE INFANTA
Nueve mil varas, con chucho de ferrocarril, otros lotes a 50 y 100 metros de Infanta. Facilidades pago. Informa Tavel. F-6252 — U-1710.
D-2 S-3201 2 Junio.

D3. Establecimientos

URGE VENDER por enfermedad del dueño puesto de aves y huevos; buena marchantería. Poco alquiler y contrato. Factoría 30, buenos enseres para fruta, caja contadora.
D-3 19542 29 Mayo

VENDO BODEGA EN 3.200
Dentro de la Habana, mucho barrio, no paga alquiler, vende 40 pesos, mitad de cantina, buen contrato. Doy facilidades pago a persona trabajadora. Informan: Monte y Antón Recio, Benito, café.
D-3 S-3551 27 Mayo

SE VENDE una bodega muy cantinera por disgusto entre los socios. Monte y Revillagigedo. Pregunte al cantinero.
D-3 19908 31 Mayo

GANGA
Se vende una gran fonda y café en buen punto, de los mejores. Se da barata. Informa Franco. Telf. F-2642.
D-3 19887 26 Mayo

SE VENDE una fonda en Arbol Seco y Estrella, por tener que embarcar su dueño. Contrato 4 años. Informes en la misma.
D3 19785 25 Mayo.

SE VENDE una carnicería casi regalada vende 70 kilos de pecho, poco alquiler, informan Guasimal y Guantánamo. Reparto San José, guaguas Los Unidos.
D3 19768 25 Mayo.

VENDO UNA CASA DE
dos plantas en la Habana en 14.000 pesos, tiene 6.500 en hipoteca y la cambio por bodega o café. Informes Amistad 134 notaría, Pepe.
(D3) S3566 28 Mayo.

VENDO UNA BODEGA
en 3 1|2 dando 1 1|2 de contado venta diaria 50 pesos. Tiene gran barrio y buena marchantería, informes Amistad 136, García, café.
D3 S3565 28 Mayo.

VENDO UN NEGOCIO
sólido y fácil manejo para uno o dos socios que quieran ganar dinero, informes Amistad 136. García.
D3 S3564 28 Mayo.

VENDO EN $6.000
Café barra en gran punto, venta diaria, 90 pesos. Informes Amistad 136. García.
D3 S3563 28 Mayo.

VENDO UNA GRAN BODEGA
Almacén en 7.000 pesos, tiene de existencias 5.000 admito 3 mil de contado, venta mensual 3.000 admito socio para dejarlo al frente. Informes Amistad 134, notaría Pepe.
D3 S3562 28 Mayo.

SE VENDE, balance, por no aceptar las condiciones abusivas del trust del dolor la mejor farmacia de la Habana, tiene un valor aproximado de cuarenta mil pesos. Farmacia Casuso y Alvarez, Infanta 26.
D3 19822 25 Mayo.

VENDO una Fonda, tengo dos, no puedo atenderlas, punto comercial, mucho porvenir, no hay que emplear mucho capital, paga poco alquiler, comodidad para familia. Progreso 8, próximo Edificio Metropolitana.
(D-3) 19720 26 Mayo

NO SE ESTABLEZCA sin antes verme, pues tengo buenos negocios, lo mismo en fincas, cafés, fondas, casas huéspedes y barras; tengo tres cual mejor, solas esquina, mucho porvenir y poco alquiler. Con poco dinero también admito socio honrado, si no no molestar. Informes: Monserrate y Animas. (Café Pérez).
D-3 19570 31 Mayo

SE VENDE casa de vecindad. Tiene 30 hermosas habitaciones, buen contrato. Sirve para casa de huéspedes. Alquiler módico. El mejor punto de la Habana. Es esquina. Se da barata. Informan San José y San Nicolás, café, de 9 a 11 y de 1 a 3.
D 3 19715 24 Mayo.

BODEGA cantinera, vendo cerca de la 'Estación Terminal; también la cambio por solar o casa con un valor de $6.000. Regalo un buen puesto de frutas con licencia y contribución de bodega. Informes: señor Orvera. Alcantarilla 19.
D 3 19687 24 Mayo.

EN 400 PESOS se vende una bodega muy cantinera. Informan: Progreso 27.
D-3 19578 24 Mayo

SE VENDE una barbería con todas comodidades modernas, por tener que embarcarme. La doy barata. Palatino entre Salvador y Esperanza. Salón Cuba.
D-3 19634 24 Mayo

GRAN OPORTUNIDAD
Se cede casa de inquilinos con 18 habitaciones todas alquiladas. Gran cocina y comedor con 19 abonados al mismo, si entiende el negocio puede tener muchos más. Informan San Rafael 14 altos. Sr. Alvarez.
D-3 19635 24 Mayo

VENDO LA mueblería de Monte 154, entre Figuras y Carmen. Contrato por 4 años, paga poco alquiler, con buena existencia de muebles finos y corrientes por poco dinero. Lo hago dueño garantizándole que duplica su capital. Véame y se convencerá. Monte 154. A-9868.
D-3 19594 27 Mayo

GANGA. POR no ser del giro se arrienda una cantina por poco dinero. Informan: Grana, vidriera hotel Boston.
D-3 19608 28 Mayo

VENDO POR NO tener arreglo contrato todos los muebles y enseres con armatostes de la Tienda Mixta de Calzada de Bejucal y Washington. Telf. I-7741.
(D-3) 19254 26 Mayo

CON URGENCIA se vende el "Bar Express", con o sin su propiedad, que mide 139 m. de fabricación; todo en 9.000 pesos. Calle 7 y C. Buenavista.
D-3 17930 8 Junio

GANGA. GRAN CAFE, $2.000
A una cuadra de Belascoain, moderno, venta diaria 40 pesos. Lo regalo para embarcarme. Informa: Suárez y Alvarez. Belascoain y San José, café La Eminencia.
D-3 18386 24 Mayo

D4. Automóviles y Accs.

HUDSON de 7 pasajeros en magníficas condiciones. Se vende casi regalado. Puede verse e informan en Ulloa 2. Ciénaga. Teléfono I-5910.
D-4 19191 25 Mayo

SE VENDE
Automóvil Rolls Royce o se cambia por una propiedad bien situada. Informan Morro 5-A. Sr. Doval.
D-4 S-2983 26 My.

SE VENDE un Buick del 27, bueno de todo, chapa 32911, en la piquera del Sevilla. Se dan facilidades de pago.
D-4 19857 7 Junio

AUTOMOVILES. 1 Jordan último modelo, $50. 1 Hudson penúltimo modelo, $50. 1 Peerles de 8-7 pasajeros, $56. 1 cuña de carrera Peerles, $50. 1 Peerles, el tipo sport más lindo que vino a Cuba. 1 Baby Peerles. Se dan facilidades de pago. Por enfermedad. Ganga. Refugio número 11. Ganga.
D 4 19709 26 Mayo.

GANGAS EN carros de uso. Camiones sinfín FORD, con carrocerías de reparto y estacas desde $140. Fords y Chevrolets turismo desde $60. Dos Chrysler del 26 y 27 bien de todo, en $250 y $350. Otros muchos carros más. No compre sin vernos. Facilidades de pago. Agencia FORD de Marianao, Real y Avenida de Columbia.
D-4 19775 21 Junio

VENDO BUICK coach con cinco gomas de paquete, motor y pinturas perfectos. Barato. Informan: M número 3. Teléfono F-3733.
D-4 19463 26 Mayo.

D5. Maquinaria y Accs.

ALMACEN. Existencias constantes de calderas, donkeys de vapor, bombas, motores, romanas diversos tamaños, arados, desgranadoras, tuberías, fluses acero para calderas etc. Basterrechea Hermanos. Lamparilla 9. Telf. A-2950, Habana.
(D-5) 11879 25 Septiembre

¡CARPINTEROS! VENDO barato muñonera de reloj y afiladora automática 30" recorrido. Mariano Castro en Suárez. Vigil 4, al lado paradero Ceiba por Zanja.
D-5 19874 28 Mayo

INDUSTRIALES
Por no necesitarse, se liquidan los siguientes artículos: 4 pailas de aluminio de 25 galones; 2 pailas aluminio de 30 galones; 3 fogones de gas Johnson; 1 romana Fairbanks grande; 1 máquina de encapsular; 500 latas vacías de 1 pinta; 20 máquinas para lunch. Jesús María 57.
D-5 18979 27 Mayo

VENDO POR no necesitarlo, máquina de pestaña moderna alemana, cinco pies de largo, doble chapa de un octavo y varias herramientas de hojalatería, un taladro eléctrico y uno de banco un tornillo, una tarraja. A-8143.
D-5 19586 24 Mayo

VENDO chimenea 6 pies diámetro x 100 alto, bomba gul y Blek de 4 x 4 nuevas y varias calderas de 5 a 100 HP y tanques de todos. C. Fernández, Magnolia 32, Cerro.
(D-5) 19502 29 Mayo

SE VENDE una bomba Goulds de 3x2 de tres pistones, con motor de gasolina; una bomba de vapor de 8x6 Duplex; bomba de 4x6 de vapor, Duplex; un chlorificador para pozos o acueductos. Todo está en magníficas condiciones. Informan: Telf. A-0383, de 10 a 11 p. m. y de 8 a 9 p. m. Teléfono FO-1513.
D-5 19128 25 Mayo

VENDO un motor de petróleo crudo de 15 HP. Venn Severin, molinos para pulverizar piedra, arena, yeso, etc. Segueta mecánica, piedra afiladora de esmeril doble, tubos de cemento armado. Teléfono X-1559, apartado 798.
D-5 19467 24 Mayo

D6. Muebles y Prendas

VENDO BARATISIMO
Por viaje urgente regalo juego cuarto cinco piezas, laqueado verde jade y decorado, juego sala mimbre y cretona, chaiselong cuero con forro tela, lámpara de pie, preciosos cuadros, cómoda, canastillero y varios otros. También máquina escribir marca "Royal". Todo casi nuevo. Mueblistas no. Teléfono U-4424. Hospital 25-A entre San José y Valle.
D-6 19746 25 Mayo

VENTA ESPECIAL
JOYAS
de todas clases, relojes para señora, de oro 18kt. esmaltados, desde $6.50.
ROPAS
Fluses de todas clases y piezas sueltas, mantones, piezas de crea, capas de barragán y abrigos.
BAULES Y MALETAS
tipo escaparate, camarote y bodega, desde $3.50 y $1.00.
MISCELANEA
Muebles, pianolas, pianos, victrolas, lámparas e infinidad de objetos imposibles de enumerar. Todo baratísimo en la casa de préstamos "La Sociedad", Suárez 34, entre Apodaca y Gloria.
(D-6) 19284 26 Mayo

ARREGLE SUS MUEBLES
Esmaltamos barnizamos, tapizamos en todos estilos. Tenemos máquina para pintar. Especialidad en mimbres. Hospital 25-A, teléfono U-4424. Nota:—Prontitud y equidad en los trabajos que se nos confíen.
D-6 19745 1 Junio

MAQUINAS DE escribir se alquilan a 3 pesos. Compramos, vendemos y reparamos. Infanta 102, esquina San Rafael. Telf. U-3756.
D-6 19739 1 Junio

VENDO MAGNIFICA contadora Remington, marca $8.99; está nueva costó $5.20. La doy en $200. Calzada y 22 café, Vedado.
D-6 S-3547 30 Mayo

SE VENDE piano, comedor, juegos de cuartos, sala de caoba, nevera, filtro, cortinas, cuadros. Calle C 219, bajos, entre 21 y 23. F-2549, Vedado. De 1 a 4.
D-6 19564 26 Mayo

SE VENDE un juego de comedor de caoba. Calle 13 número 21 entre H e I, Vedado.
D-6 19543 24 Mayo

FAMILIA QUE EMBARCA
Vende 1 juego de cuarto caoba, 3 cuerpos estilo chinesco, juego de sala dorado, juego de comedor, juego de recibidor, lámparas, victrola y varios muebles más. Teléfono U-3163.
D-6 19640 26 Mayo

FAMILIA QUE embarca vende juegos sala, comedor, recibidor, sombrerera, 2 butacones de cuero lámparas adornos. No a mueblistas. San Lázaro 104.
D-6 19550 28 Mayo

SE VENDE un juego de sala dorado, con gobelinos; otro juego de cuatro butacas, un sofá y mesa y espejo tapizado redonde fino; un juego de cuarto esmalte y lámparas. Se da barato por embarcarme. Animas 170, altos.
D 6 19702 24 Mayo

MUEBLES AL costo por liquidación. Juego comedor Renacimiento Español $150; sala $45; cuarto decorado con house $75; chinesco $175, tres cuerpos dos tonos. Monte 154.
D-6 19593 24 Mayo

MAQUINA SINGER ovillo central, completamente nueva, con sus piezas bordar. $30.00, otra $22.00, por quitar taller se liquidan. Véalas en Consulado 21, bajos.
D-6 19273 25 Mayo

GRAN REBAJA DE PRECIOS MUEBLES A PLAZOS
Los puede adquirir en la casa de González y Díaz, Netpuno número 167, de lo más fino al último modelo. No se olvide, venga a hacernos una visita y compare. Nota: Compramos muebles finos y cambiamos. U-5844.
E-1115 Indf. 10 Mayo

NOVEDAD
Si desea tener su casa amueblada con los últimos estilos puede adquirirlos en la casa González y Díaz, Neptuno número 165, con facilidades de pago. Visite esta casa y se convencerá. Teléfono U-5844.
E-1116 Indf. 10 Mayo

GRAN LIQUIDACION
De juegos de cuarto en todos estilos y tamaños. Idem de comedor, sala y recibidor, gran existencia en muebles sueltos como sillas sillones camas vitrinas, aparadores mesas de noche de comedor, coquetas, burós planos y de cortina, neveras esmaltadas de hierro y de madera. Gran existencia en baúles maletas en todas calidades y tamaños así como también enorme cantidad de joyas y ropas. Grandiosa quemazón, no compre sin antes visitarnos. La Imperial Monserrate 125, frente a la Cruz Roja.
D6 19081 24 Mayo.

MUEBLES baratos, juegos completos y piezas sueltas. También se cambian en San José 75, casi esquina a Escobar. Teléfono M-7429.
D-619488 17 Junio

Se venden los muebles de una casa que se desea quitar, todos juntos o separados. San Lázaro 254. Edificio Collazo, tercer piso a la derecha del elevador.
D6 XXX 28 Mayo.

BILLARES, vendo tres con todos sus accesorios completos, con uso, dos de viuda de 5x10, una de piña, 4 1|2 por 9, calle Almendares y San Manuel, Marianao. Teléf. FO-7956.
D6 19790 6 Junio.

VENDO un juego de cuarto con escaparate de tres cuerpos uno ídem de cedro, otros varios en diferentes tamaños, uno para señorita, un juego de recibidor de caoba fileteado de bronce, dos de sala esmaltados, uno ídem tapizado juego de comedor, camas de hierro, sillones de portal y muchas más piezas que no se detallan. Cao y Pita, Infanta No. 88, teléfono U-4352.
D-6 19407 27 Mayo

TALLER DE ESMALTAR
Por poco dinero esmalto su juego sala o cuarto. Barnizo y reformo toda clase de muebles y se tapizan. Llame al teléfono A-7759.
(D-6) 19154 25 Mayo

SE ARREGLAN MUEBLES "EL ARTE"
Taller de reparación y reconstrucción de muebles, envases y embarques. Especialidad en pinturas, barnices y tapicería. Calle I número 9, casi esq. a Calzada. Telf. F-2312.
D-6 S-3318 7 Junio

LIQUIDACION DE MUEBLES "LA ESPECIAL"
La mueblería más grande y mayor surtido de toda la República. Salón de exposición y ventas, Neptuno número 159, entre Escobar y Gervasio. Muebles fabricados y exportados para el gusto más refinado. En "La Especial" pueden adquirir muebles a plazos y en alquiler. Hay juegos de cuarto en caoba de tres cuerpos, con filete de bronce; juegos idem esmaltados en dos tonos policromados y decorados en todos colores; juegos de caoba y bronce; juegos de señoritas esmaltados, policromados y decorados. Juegos de comedor estilo "Renacimiento", idem estilo Adams, idem inglés, idem con filetes en todos estilos y a todos precios. Juegos de sala estilo Luís XVI decorados y con gobelinos; juegos esmaltados y policromados de todos precios. Juegos de sala con filete de bronce muy finos; idem en otros estilos, juegos do recibidor, tapizados y de rejilla a todos precios. También los hay de mimbre de todos estilos y precios; mesas escritorios de todos tamaños; libreros de dos y tres hojas; sillas giratorias, juegos de oficina. Neveras de todos estilos y tamaños. Juegos de niños y esmaltados. Chaise Long tapizadas y de mimbre. Lámparas de pie muy finas y muy baratas, idem de sala, saleta, cuarto y comedor, reloj de pared; idem de pie. Espejos dorados, idem vitrinas, sillones de portal de todos estilos, sillas de coche, idem de colegios, sillas de tijera, paravanes, alfombras, de sala, saleta y cuarto, maceteros de todos estilosy precios, camas de hierro y camitas de niños desde la más barata a la mas fina. Sombrereras, perchas de arbol, cestos de ropa, fiambreras finas y corrientes, sillones de niños de caoba y mimbre. En piezas sueltas: escaparates de lunas, idem sin luna, camas, coquetas, cómodas, chifonierr, chifo-Rober; mesas de noche, aparadores, auxiliares, vitrinas; mesas de correderas, mesas de máquinas, mesas de teléfono y sillería de toda clase y otros muchos artículos que no se detallan aquí. Fíjese bien que "La Especial" le hace a usted cualquier juego o muebles de encargo sin que tenga que hacer anticipo alguno. Hacemos ventas para el campo sin cobrar embalaje; damos facilidades de pago guardando la más absoluta reserva. También alquilamos muebles desde la más humilde cama de hierro hasta una lujosa residencia. Haga una visita a esta acreditada casa y saldrá complacido por su mercancía exquisita y sus precios ínfimos No se confunda.
"LA ESPECIAL"
Neptuna número 159, entre Escobar yi Gervasio. Teléfono U-5620 y Apartado número 2291.
D-6 S-3206 2 Junio.

MUEBLES
Fabricamos o importamos para el gusto más refinado. Pueden adquirirlos a plazos y en alquiler en el almacén importador de muebles y casa de préstamos "La Nueva Especial". Neptuno Núm. 191 y 193. Teléfono U-5010, al lado del café "El Siglo XX". Nota:—Las ventas para el campo no pagan envases.
D-6 S-3205 2 Junio.

"LA NUEVA ARGENTINA"
Casa de Préstamos. Interés desde el 1 por ciento. Liquidación de prendas procedentes de empeño por la mitad de su valor. Neptuno número 179. U-5956.
D-6 S-3204 2 Junio

MONTE 50 y 52 se liquidan 150 lámparas de bronce modernas, desde $1.50 hasta $30.00 con el 50x100 menos de su valor, vendemos muebles, baterías de cocina y un piano propio para estudio.
D-6 16454 25 Mayo

"La Casa Durán", Angeles 84, próximo a Gloria. Teléfono M-9175. Escaparates desde $8.00 con lunas desde $18.00; coquetas desde $10.00. Aparadores desde $6.00; mesas correderas desde $6.00; de noche desde $3.00; espejo y consola desde $10.00; seis sillas y 2 sillones caoba desde $18; americanas desde $15.00; juegos de cuarto marquetería, desde $65.00. De comedor $55. De sala desde $35.00. Vendemos muebles sueltos a plazos y contado. Alquilamos, damos facilidades de pago. Compramos muebles usados y se los tomamos en fondo. Para el campo embalaje gratis.
D-6 18997 13 Junio

REGISTRADORAS NATIONAL, Registradoras Anker alemanas, varios modelos plazos cómodos. Hago cambios, compro, reparaciones, niquelados y esmaltados; trabajos garantizados. J. R. Ascencio, teléfono M-9571. Campanario 89.
D-6 17675 3 Junio

PARA OFICINAS Y DE OCASION
Bufetes planos y de cornisa. Archivos, cajas archivos, máquinas de escribir. La Hispano Cuba, Villegas, 6. Losada. A-8054.

DINERO
No reparamos intereses. Préstamos sobre alhajas y objetos de valor.
LA HISPANO CUBA
Villegas, 6, por Avenida de Bélgica, antes Monserrate. Teléfono A-8054.

DE OFICINAS
Compro. A-8054. Bufetes planos y de cortinas. Archivos, cajas archivos, libreros, máquinas de escribir. La Hispano Cuba. Losada, Villegas, 6. A-8054.
D-6 E-317 Indf.

MUEBLES EN GANGA
Gran surtido en juegos completos y piezas sueltas, juegos de cuarto, 70 pesos; comedor 75 pesos; sala o recibidor, 45 pesos; camas a 7 pesos; cómodas 10 pesos; seis sillas y dos sillones 15 pesos; sillas sueltas a $1.50; sillones $2.50; mesas correderas 6 pesos y otros que no se detallan a los precios mencionados. También se cambian y compran en
"LA PRINCESA"
San Rafael 107. Teléfono A-6926.
D-6 2777 Indf. 1 Dic.

MUEBLES BARATOS
"La Miscelánea". Juegos de cuarto todos tipos, de comedor; recibidor; de sala, esmaltados; tapizados; lámparas; neveras; aparadores sueltos, vitrinas; mesas correderas; sillería de todos tipos; sillones, fiambreras; mesas de centro, máquinas de coser; espejos; juegos de mimbre, 40 pesos, tapizados; camas de hierro $6 se cambian muebles; barnizan, esmaltan; todo muy barato. San Rafael 115. Telf. A-4202.
D-6 19856 22 Junio

LAMPARAS EN GANGA
Se vende una lámpara de sala de bacarat, muy fina, en $300.00. — Una lámpara de pie de bronce, en $100, mármol de Verona, en $80.00. Puede verse en la Casa Vilaplana, O'Reilly y Villegas.
D-6 E- Indif. 1 En.

D7. Instrumentos Música

REPARACION de pianos y pianolas y órganos afinaciones dos pesos, cuerdas gratis. Teléfono U-6411, compro pianos y pianolas.
(D-7) 19289 31 Mayo

PIANOS Y AUTOPIANOS de las mejores marcas, procedentes de empeño, garantía absoluta, realizamos gran cantidad al contado y a plazos. Precios ínfimos. "La Predilecta", San Rafael y Oquendo.
D-7 S-3578 7 Junio

VENDO REGIA pianola moderna con muchos rollos y un piano para estudios mayores. Los doy con facilidades de pago. San Rafael 141, bajos, entre Soledad y Oquendo.
D-7 S-3579 28 Mayo

PIANOS, pianolas e instrumentos al contado y en plazos cómodos. Música impresa y estudios para todos los conservatorios. Pianos de alquiler, afinaciones y reparaciones. Calidad y bajo precio Viuda de Carreras y Cía. Prado 115. Telf. A-3642
D 7 S-1757 Indf. 1 Ag.

CON GRANDES FACILIDADES
Vendemos pianos, autopianos y victrolas ortofónicas Víctor. Visite nuestros nuevos departamentos de música, impresa e instrumentos de cuerdas. Vendemos lo mejor y a precios bajos. Universal Music & Comm. Co. San Rafael y Consulado. Tel. A-2930
D-7 S-3271 5 Junio

SE VENDE una magnífica pianola con mandolina, banqueta y rollos. Se dá a la primera oferta. Domínguez 19.1|4, Cerro.
D-7 19553 25 Mayo

GRAN REALIZACION DE PIANOS
Y pianolas de muy poco uso, absoluta garantía con grandes facilidades de pago. "El Brillante". Casa de Préstamos, Aguila 211. Teléfono M-1661.
D-7 19380 1 Junio

VENDO mi pianola eléctrica y de pedales por tener que embarcar. La doy muy barata. Aramburu 51 moderno, entre San José y San Rafael.
D-7 19290 24 Mayo

PROCEDENTES de empeños se realizan muebles, joyas y objetos de valor, en precios de ocasión. América Arias 59 antes Trocadero.
D-7 S-3455 12 Junio

D8. Animales

PALOMITAS DE LA SUERTE
Se venden por no poderlas atender todas las palomas de la azotea de la casa de Luz Caballero letra B, entre Patrocinio y O'Farrill. Palomas correo y de raza.
D-8 19728 25 Mayo

NOVILLAS DE RAZAS
Se venden un lote de novillas de razas lecheras Holstein Jersey y cruzadas, de ambas razas muchas muy próximas a parir, finísimas y baratas. También vendemos un lote de ganado Cebú de pura raza, y 100 novillos criollos propios para ceba, parejos y de excelentes condiciones para potreros. Informan en la Finca María, del doctor Alfredo Zayas, carretera de Wajay a Mazorra.
D-8 19591 5 Junio

D9. Fincas Rústicas

2,500 M2. VEDADO
Magníficamente situado. Pequeña parte al contado. Resto a censo. Detalles: Teléfono A-6057.
D-9 E 1237 28 Mayo

WAJAY
Frente a "El Chico", se vende una finquita con mucha arboleda y un pozo, en $5.500. Informa su dueño, en Habana 82. Telf. A-2474.
D-9 S-3569 29 Mayo

D10. Objetos Varios

SE VENDEN los armatostes, mostrador y vidriera de lunch del café "La Eminencia". Belascoaín y San José. U-6840.
(D-10) S-3398 26 Abril

MAQUINAS protectoras de check, vendo 2 como negocio; están completas y son de la mejor marca. A. Sancho. Muralla 18, altos.
D-10 19878 27 Mayo

E SE SOLICITAN

E-1.—Criadas y Criados.
E-2.—Cocineras y Cocineros.
E-3.—Para dos o más servicios.
E-4.—Manejadoras.
E-5.—Crianderas.
E-6.—Chauffeurs.
E-7.—Costureras.
E-8.—Oficinistas.
E-9.—Operarios y Aprendices.
E-10—Varios.

E1. Criadas y Criados

SE SOLICITA una criada española para todos los quehaceres de una casa. Merced 42, 2do. piso, izquierda. A-6916.
E1 19802 25 Mayo.

SE SOLICITA una criada para todos los quehaceres de un matrimonio en casa chica informes Aguila 126 entre Estrella y Maloja. Teléf. I-2385.
(E1) 19783 84 25 May.

SE ALQUILA espléndida casa Avenida de Acosta y Primera, altos. Dos cuadras de los tranvías. Llaves; Jesús del Monte 632, bodega. Informes: Alonso y Compañía. M-5111.
E-1 S-3582 26 Mayo

SE SOLICITA una buena criada de manos, española, para muy corta familia en la calle Fábrica y Enna (altos de la bodega) Luyanó, que sea persona formal, moral y que duerma en la colocación. Ha de saber lavar y planchar la ropa corriente. Sueldo: 20 pesos. Telf. X-2877.
E-1 19566 25 Mayo

SE SOLICITA una criada que sepa cumplir con su obligación. Carlos III 221, casi esquina a Subirana.
E 1 S 3539 24 Mayo.

SE SOLICITA, para casa de poca familia sirvienta española que sepa de todo los quehaceres de la casa y algo de cocina. Libertad número 39, entre Goicuría y Mayía Rodríguez, Reparto Santos Suárez, Jesús del Monte.
E 1 S 3541 24 Mayo.

SE SOLICITA una criada peninsular para los quehaceres de corta familia, en casa de moralidad. Carmen 62, altos, cerca de Vives.
E-1 19626 24 Mayo

SE SOLICITA una muchacha americana para criada de cuartos y coser, 2 número 8, entre 9 y 11. Vedado.
E-1 19619 24 Mayo

E2. Cocineras-Cocineros

SE SOLICITA una cocinera en la calle G esquina a 23, que sepa su obligación. Tiene que dormir en la colocación.
(E-2) S-3531 24 Mayo

SE SOLICITA una cocinera peninsular que tenga referencias y que sea formal y aseada. Sueldo: 25 pesos y ropa limpia. Tiene que dormir en la colocación. Calle 18 esquina 17, Vedado, chalet de la esquina.
E-2 19736 25 Mayo

COCINERA, se solicita y que lave ayudada por la criada cuarto ropa limpia uniforme y 25 pesos. Calle 18 entre 5 y 3. Avenida Miramar. Telf. FO-1429.
E-2 S-3527 24 Mayo

SE SOLICITA una cocinera de mediana edad. Duerme en la colocación y ayuda a la limpieza. Calle 16 número 24, esquina 13. Vedado.
E-2 S-3536 24 Mayo

SE SOLICITA una buena cocinera blanca que tenga buenos informes y que duerma en la colocación. Informan en La Moda Americana. San Rafael 22, esquina a Amistad. No se informa por teléfono.
E 2 19707 24 Mayo.

SE SOLICITA una cocinera peninsular que sepa cocinar española y criolla, que no duerma en la colocación. Informan Luis Estévez 115, Santos Suárez.
E 2 S 3542 24 Mayo.

E3. Para 2 o mas servicios

SE SOLICITA criada española con referencias, que sepa coser. Es para la limpieza y atender una niña de 7 años. Sueldo 30 pesos. Avenida de los Aliados 35 Alturas de Almendares.
E-3 19551 24 Mayo

SE SOLICITA una señora blanca de mediana edad para cocinar y limpiar a corta familia, que duerma en la colocación. Serrano 53, entre Santos Suárez y Enamorados.
E-3 19545 24 Mayo

SE SOLICITA una buena criada, con referencias, que sepa cocinar para el servicio de una casa pequeña, en la Habana, informan F-1333. Buen sueldo.
(E3) 19814 24 Mayo.

E7. Costureras

SE SOLICITA una costurera para repasar ropa. Luyanó 134, tintorería.
E-7 S-3524 24 Mayo

SE SOLICITA una costurera que corte y cosa muy bien. Informan: 10 número 146, entre 15 y 17. Vda. de Aróstegui. Telf. F-1153.
E-7 S-3523 24 Mayo

E8. Oficinistas

SE NECESITA taquígrafa mecanógrafa inglés español. Dirigirse por carta al apartado 1791, diciendo pretensiones etc.
E-8 19807 25 Mayo

FOLLETIN 20

WALTER SCOTT

GUY MANNERING O EL ASTROLOGO

VERSION CASTELLANA
—DE—
E. LOPEZ Y FERNANDEZ
TOMO SEGUNDO

(Continúa)

decir esto se separó de tierra, fué a desembarcar su cargamento al otro lado de la bahía y dejó a Brown sobre la orilla, bajo las ruinas, teniendo bajo el brazo un pequeño paquete, con los objetos de tocador más necesarios que había tenido necesidad de comprarse en Allonby.

Así es como desconocido de sí mismo, en circunstancias penosas, si no alarmantes, sin un amigo en más de cien millas a la redonda, acusado de un crimen capital y lo que no era el menor inconveniente, encontrándose casi sin dinero, nuestro viajero errante se aproximó a los restos de un castillo donde sus antecesores habían gozado de un poderío casi real.

CAPITULO XLI

Os vuelvo a ver, en fin, antiguos monumentos,
Torres, antes soberbias, muros por el tiempo destruídos,
¿Qué ha sido, ¡ay! de vuestro antiguo poder,
De todo ese ruido, ese esplendor, esa magnificencia,
De que érais testigos cuando un barón vecino,
Rendía en vuestro recinto homenaje a mi casa?

WALPOLE. La madre misteriosa.

Brown, o por mejor decir Bertram, porque le daremos en adelante este nombre, ya que ha puesto los pies en los dominios de sus antecesores, entró en el antiguo castillo por una poterna donde aún se veían trazas de la sólida cerradura de que estuvo provista en otro tiempo. Admiró la resistencia de los muros que aun subsistían, la magnificencia que delataban las ruinas y la inmensa extensión de terreno que habían ocupado estas construcciones. Notó en dos cámaras, vecina la una de la otra, rastros que indicaban que habían sido habitadas recientemente. En la más pequeña, botellas vacías, huesos medio roídos, restos de pan; en la otra, cuya puerta, muy sólida, había quedado abierta, encontró una cantidad bastante grande de paja. En las dos vió que se había encendido fuego hacía poco tiempo. ¿Cómo podría él imaginar que circunstancias tan triviales tenían una tan directa relación con su dicha, con su honor, con su vida?

Después de haber satisfecho su curiosidad visitando a la ligera todo el interior, Bertram salió por la gran puerta que daba al lado del castillo nuevo y se detuvo para gozar un instante del hermoso punto de vista que se ofrecía a sus ojos. Habiendo procurado inútilmente adivinar la posición de Woodbourne, y habiéndose asegurado de la de Kippletringan, volvió para echar una última mirada a las ruinas majestuosas que acababa de abandonar. Admiró el efecto pintoresco que producían las torres, cuyos muros macizos aún parecían hacer más tenebroso el paso de la puerta abovedada por la cual se salía del castillo. Las armas de la familia de Ellangowan aun estaban grabadas en la piedra del frontón: eran tres cabezas de lobo, colocadas diagonalmente sobre un fondo de azur, y bajo las cuales otro lobo tenía clavada una flecha. Tenían por soporte, a cada lado, un salvaje que sostenía en la mano un roble descuajado.

Siguiendo el curso de las ideas que este espectáculo debía naturalmente hacer nacer en él, pensaba: — Los descendientes de los antiguos barones que han construído este castillo, ¿son aun sus propietarios, o viven errantes ignorando, puede ser, el nombre y el poder de sus abuelos? ¿Su herencia habrá pasado a manos extrañas? ¿Por qué la contemplación de ciertas cosas cosos despierta ideas que parecen pertenecer a sueños vagos a recuerdos obscuros, tales que mi viejo bracmán Mooushie los hubiera atribuído a una vida precedente? ¿Es que las visiones que nos ofrece confusamente el sueño, son llamadas a nuestra memoria por los objetos que se parecen a las visiones que creó nuestra imaginación? ¿Cuántas veces, al encontrarnos en una reunión completamente nueva para nosotros, ¿no sucede que los interlocutores, el asunto de que hablan, el lugar en que se encuentran, nos parecen ser completamente nuevos, no vistos, y hasta nos hacen presentir lo que vamos a escuchar? Es precisamente lo que me sucede contemplando estas ruinas. No puedo desechar el pensamiento de que esas torres macizas, esa puerta en arco, esos restos, esas montañas, no son cosa nueva para mí ¿Sería posible que yo los hubiese visto en mi infancia? ¿Será en sus alrededores donde debo buscar esos amigos de los cuales mi corazón ha conservado un recuerdo tierno aunque imperfecto y a quienes cambié, todavía tan joven, por amos tan duros? Sin embargo, Brown, que yo creo no me hubiera engañado, me ha dicho siempre que yo había sido robado en las costas del Este, después de una escaramuza en la que pereció mi padre; y en apoyo de su aserto, una escena sangrienta se ha presentado siempre a mi imaginación.

El azar para entregarse a estas reflexiones, fuera precisamente aquél donde murió su padre; se hacía notar por un grueso y viejo roble, el único que se hallaba en este lugar, y que los habitantes llamaban el roble de la justicia, porque allí era donde los antiguos barones mandaban hacer las ejecuciones. También quiso el azar, y este incidente es notable, que Glossin se paseara esta mañana misma por este lugar con un hombre a quien consultaba sobre reparaciones y aumentos que tenía designio de hacer en el castillo nuevo. No hallando un gran placer en ver estas ruinas, que solo servían para recordarle a los antiguos propietarios, tenía el plan de utilizar una parte de sus restos para las nuevas construcciones. Avanzó, pues, seguido del agrimensor que le acompañaba el día de la muerte del viejo Ellangowan y que era también una especie de arquitecto que Glossin empleaba a sus órdenes; porque para hacer los planos, etc., él no se encomendaba sino a sí mismo. Bertram les tenía vuelta la espalda y estaba oculto por el tronco del viejo roble, de manera que no pudieron verle hasta encontrarse cerca de él.

—Sí, señor — decía Glossin a su compañero; — lo que aun subsiste de los muros del castillo viejo, forma, como os he dicho, un cuadrado perfecto y, cuando todo esté destruído, valdría mejor para el país, porque esto no era más que una madriguera para los contrabandistas.

A estas palabras Bertram, que estaba a dos pasos, se volvió hacia él: — ¡Qué, caballero! — le dijo. — ¿Querríais destruir este castillo?

Su estatura, su cara, su voz, todo su exterior ofrecía un retrato tan vivo de su padre en su juventud, que Glossin, oyendo esta exclamación y viendo la imagen de su antiguo amo aparecer de pronto en el mismo lugar donde casi a su presencia había exhalado el último suspiro, creyó un instante que la tumba había dejado su presa. Retrocedió dos o tres pasos, como herido de un golpe mortal e imprevisto. Sin embargo, recobró bien pronto su presencia de ánimo y reconoció inmediatamente que no era una sombra lo que se ofrecía a sus ojos, sino un hombre cuya desgracia había causado, y a quien la menor inadvertencia de su parte podía llevar al conocimiento de sus derechos y a los medios de hacerlos valer contra él. Pero sus ideas estaban de tal modo turbadas por el golpe qué había recibido, que sus primeras palabras se resintieron de esta alarma.

—¡En nombre del cielo! ¿Cómo habéis venido aquí?

—¿Aquí, caballero? He desembarcado hace un cuarto de hora en la pequeña bahía que está al pie de esa roca y dedicaba un momento de vagar a examinar esas bellas ruinas. Me lisonjeo pensando que en esto no habrá indiscreción.

—¿Indiscreción? No, señor — dijo Glossin, que había conseguido dominar las impresiones que le agitaban: — sois dueño, como toda persona honrada, de satisfacer vuestra curiosidad.

Al mismo tiempo dijo una palabra al oído de su compañero que desapareció al instante.

—Muchas gracias, caballero. ¿Me han dicho que estas construcciones se llamaban la **plaza vieja**?

—Sí, señor; para distinguirlas del castillo de allá abajo, donde yo vivo.

Se notará que, en el diálogo siguiente, Glossin tenía por una parte, un gran deseo de asegurarse si Bertram había conservado algún recuerdo de los lugares donde había pasado los primeros años de su vida; y por otra un temor excesivo de ayudar su memoria con una frase, un nombre, una anécdota que pudiera despertar sus ideas aun dormidas. Sufrió durante esta conversación todas las torturas que tan bien merecía; pero, semejante a los indios de la América septentrional, su orgullo y su interés le daban fuerza para soportar los sufrimientos que le hacían experimentar el odio, la sospecha, el temor y los remordimientos de su conciencia.

—Quisiera saber el nombre de la familia a quien pertenece esta propiedad.

—Es mía, caballero, y mi nombre es Glossin.

—¿Glossin? ¿Glossin? — repitió Bertram, como si este nombre no fuera el que esperara. — Perdonadme, caballero, yo padezco grandes distracciones. ¿Sería indiscreto preguntaros si hace mucho tiempo que este dominio pertenece a vuestra familia?

—Este castillo fué construído antiguamente por una familia llamada Mac-Dingawie — dijo Glossin, que no quería pronunciar el nombre de Bertram por miedo de despertar recuerdos que estaba tan interesado en dejar adormecidos, y procurando eludir la cuestión con una respuesta evasiva.

—¿Y cómo leéis la divisa medio borrada, grabada sobre ese entablamento por debajo de los blasones?

—Yo... yo... no sabría decírselo muy bien.

—Me parece que leo: **Nuestro derecho hace nuestra fuerza.**

—Sí, algo semejante.

—¿Puedo preguntaros, caballero, si es la divisa de vuestra casa?

—No... no; no es la mía... Es, según creo, la de los antiguos propietarios. La mía... pues, yo he sostenido a este propósito correspondencia con míster Cumming, genealogista de Edimburgo, y me ha dicho que la divisa de los Glossin era en otro tiempo: **Nuestra fuerza hace nuestro derecho.**

—Si tenéis alguna incertidumbre en este punto, deberíais, caballero,

M.E.C.D. 2016

TELEFONOS A-3333 A-1014

ANUNCIOS CLASIFICADOS DEL DIARIO DE LA MARINA

TELEFONOS A-3333 A-1014

E9. Operarios-Aprendices

SE SOLICITA en Indio 24, bajos, una señorita que sepa hacer festón a las conchas de jarafa y dobladillo de ojo a sábanas. Si no está práctica que no se presente. E-9 S-3514 24 Mayo

SE SOLICITA un electricista adelantado comer y dormir en la casa. Sueldo un peso diario neto. San Nicolás 172. (E9) 19838 25 Mayo.

E10. Varios

NECESITO socio, negocio préstamos y mueblería, casa 20 años fundada, buen contrato. Informes en la misma, Aguila 139 entre San José y Barcelona. E-10 19915 7 Junio

SOLICITO SOCIO de cuarto que pague 10 pesos y sea formal. Habitación muy buena con ascensor. Se solicita en Empedrado 4. Telfs. A-2764 y M-9561. E-10 19883 2 Junio

NECESITO SRTA. de buena presentación e inteligente, como acompañante de viaje. Presentarse hotel La Puerta del Sol. Bernaza 72, cuarto 20. E-10 19886 25 Mayo

NECESITAMOS diez vendedores prácticos para la venta de nuestros productos de embutidos y mantequilla. Luz número 4, Víbora, Habana, de 9 a 12 a. m. y de 3 a 5 de la tarde. Fabricantes Rodríguez de la Cruz y Compañía. E-10 S-3556 26 Mayo

SOLICITO motrimonio peninsular para encargado casa inquilinato. Calle Industria. Sólo doy habitación. Tiene que poner $20 fondo referencias. Obrapía 99. M-5379. Muñoz. E 10 S 3538 24 Mayo.

F SE OFRECEN

F-1.—Criadas y Criados.
F-2.—Cocineros y Cocineras.
F-3.—Para dos o más servicios.
F-4.—Manejadoras.
F-5.—Crianderas.
F-6.—Chauffeurs.
F-7.—Costureras.
F-8.—Oficinistas.
F-9.—Operarios y Aprendices.
F-10.—Varios.

F1. Criadas / Criados

PENINSULAR. Se desea colocar para acompañar a señoras o familia de moralidad a España. Muy formal, con excelentes recomendaciones. Calle Estrella número 115, bajos. Telf. A-0527. F-1 19585 24 Mayo

SE DESEA colocar una joven española de manejadora o criada de manos, recién llegada. Informan: Plaza del Vapor, "La Complaciente" Reina y Aguila. Teléfono A-1412. F-1 19607 24 Mayo

SEÑORA HONORABLE solicita una casa de señora sola; coserle algo y surcir ropa y también cuidar una casa. Informan en el Vedado. Teléfono F-4137. F-1 19903 26 Mayo

JOVEN ESPAÑOL se coloca de criado de manos; referencias cuatro años con la misma familia. Telf. A-5317. F-1 19893 25 Mayo

SE SOLICITA una jovencita o señora de edad para ayudar a los quehaceres de corta familia, que duerma en la casa. Peñalver 92. F-1 19911 29 Mayo

JOVEN ESPAÑOL desea colocarse de criado de manos; es limpio, formal; ha trabajado en buenas casas; no tiene pretensiones. FO-2200. F-1 19889 26 Mayo

SE DESEA colocar una muchacha de criada de manos; entiende de cocina. Informan: J. del Monte 205. Telf. X-2790 F-1 19648 24 Mayo

SE OFRECE señora joven española para criada de manos; prefiere cuartos y coser. Tiene referencias. Informan: teléfono I-7432. F-1 19562 24 Mayo

SE DESEA colocar un criado. Tiene buena presentación y referencias. Teléfono M-5412. F-1 19636 24 Mayo

SE DESEA colocar una joven española de criada de manos; no le importa cocinar siendo corta familia. Informan teléfono I-7293. F-1 19637 24 Mayo

SE DESEA colocar una joven española para criada de manos; desea una familia formal. Telf. U-3894. F-1 19639 24 Mayo

SE DESEAN colocar dos muchachas españolas de criadas de manos o de cuartos, en casa de moralidad. Telf. FO-2782. F-1 19534 24 Mayo

DESEA colocarse una joven peninsular para criada de mano o limpieza de habitaciones. Prefiere casa americana. Informan Teléfono FO-9243. F 1 19710 24 Mayo.

SE DESEA COLOCAR una muchacha española para cuartos o comedor. Informan U-7023. F 1 19676 24 Mayo.

SE DESEA colocar una muchacha española para limpiar; no duerme en la colocación. Lo mismo trabaja por horas. Informan: U-2565. (F-1) 19767 25 My.

SE OFRECE criado fino y cumplidor; ha trabajado en casas conocidas de las que tiene referencias. Modestas pretensiones. Telf. F-3208. F-1 19761 25 Mayo

SE DESEA colocar una señora de mediana edad para limpiar por horas desde las 8 a las 4 p. m. Mercaderes 39. Pregunten por la señora de mediana edad. F-1 19740 24 Mayo

DESEA colocarse una señora española por horas; si hay que ayudar en la cocina no tiene inconveniente. Pocito 38. Teléfono A-6193. F-1 19540 24 Mayo

SE DESEA colocar una señora joven española para criada de manos; es trabajadora y formal. Referencias y es recién llegada. F-6086. F-1 19617 24 Mayo

SE DESEA colocar una señora de mediana edad para criada de manos o manejadora. Sabe cumplir y tiene referencias. Teléfono A-2344. F 1 19672 24 Mayo.

SE DESEA colocar una joven española de criada de manos. Tiene referencias. Teléfono M-3053. Preguntar por Margot. F 1 19663 24 Mayo

SE DESEA colocar una joven del país para criada de cuartos o comedor. Tiene buenas referencias. Informan: teléfono I-3503. F-1 19769 25 Mayo

SE DESEA colocar una joven española de cuartos o de comedor. Informan: teléfono M-5376. F-1 19773 25 Mayo

SE DESEA colocar una joven española para criada de manos; lleva tiempo en el país. Informan: Telf. A-2035. SE DESEA colocar una señora joven española para la limpieza o para un matrimonio solo, para cocinar y la limpieza. No duerme en la colocación. Telf. A-2035. F-1 19774 25 Mayo

REFINED young woman desire position as maid cook or general helper in small family has good references. Phone F-4128 F1 19791 25 Mayo.

CRIADOS DE MANO

Desea colocarse un joven español de criado de mano, sabe servir a la rusa, desea casa de moralidad, tiene referencias y quien lo garantice. A-8253. Alfredo F-1 19693 24 Mayo

SEÑORA de 35 años, española, desea colocarse para casa de huéspedes, sabe servir a la mesa, tiene referencias o para una casa de familia, para manejadora. Teléfono U-6852. (F1) 19782 25 Mayo.

SE OFRECE una joven española para acompañar señora o cuartos, o manejadora, teléf. I-2906. F1 19792 25 Mayo.

SE DESEA colocar una muchacha de criada de mano, trabajadora y formal tiene referencias, calle 21 y C. Teléfono F-1444. F1 19786 25 Mayo.

DESEA colocarse joven española para criada de mano no le importa para cuartos, tiene referencias. Informan teléfono A-5985. F1 19844 25 Mayo.

DESEA colocarse joven española recién llegada para criada de mano o manejadora, tiene referencias. Informan teléfono A-5985. F1 19845 25 Mayo.

DESEA colocarse un buen criado de manos español, tiene buenas referencias, es persona seria y sabe cumplir con su obligación, teléfono M-9634. F1 19833 24 Mayo.

SE DESEA colocar una joven española de criada de mano o manejadora, teléfono A-2052. F1 19817 24 Mayo.

SE DESEA colocar joven española de criada de manos o manejadora tiene referencias muy buenas teléfono A-5388. F1 19819 25 Mayo.

SE OFRECE una joven española para criada de mano cuartos o comedor muy práctica, buenas referencias. Teléfono M-3229. F1 19820 24 Mayo.

MATRIMONIO austriaco, se ofrece él para criado y ella para criada, hablan español, lo mismo para la ciudad que para el Campo. Informan teléf. M-9578. F1 19810 25 Mayo.

SE DESEA colocar una joven española para criada de manos o cuartos, sabe su obligación, tiene buenas referencias. Informan teléf. M-4576. (F1) 19808 24 Mayo.

JOVEN española desea colocarse de cuartos o criada de mano tiene buenas referencias. Informan teléf. U-4669. Teresa. (F1) 19798 24 Mayo.

JOVEN española desea colocarse de criada de mano, tiene referencias. Informan teléf. U-1759. Elvira. F1 19796 24 Mayo.

SEÑORA española desea colocarse de criada de manos o por horas para la limpieza. Informan Teléf. M-4476. (F1) 19799 25 Mayo.

DESEA colocarse española de mediana edad para el servicio de un matrimonio o para criada de cuartos, es trabajadora y lleva tiempo en el país. Informan A-1632. (F1) 19807 25 Mayo.

F2. Cocineras-Cocineros

BUEN COCINERO de color desea colocarse. Informes: I y 16, Reparto Almendares. FO-2733. F-2 19358 24 Mayo

COCINERA y repostera que sabe su obligación duerme en la colocación. Teléfono FO-1126. F-2 19532 24 Mayo

SE DESEA colocar una joven española para cocinar y limpiar a matrimonio solo. Corta familia. Telf. A-4876. F-2 19649 24 Mayo

COCINERA REPOSTERA desea colocarse en casa particular o comercio. Tiene referencias. Es muy limpia. No duerme en la colocación. Informan: Telf. F-9153.

COCINERA repostera. Sabe su obligación, duerme en la colocación. Tiene referencias. FO-2625. F-2 19855 26 Mayo

DESEA COLOCARSE una señora peninsular, de mediana edad, para una cocina de corta familia. Sabe de repostería. Tiene referencias y no duerme en la colocación. Informes: Angeles 47. F-2 19910 27 Mayo

GRAN cocinero chino y repostero, cocina española y criolla y francesa, tiene buenas referencias. Informan Teléfono M-9578. F2 19812 25 Mayo.

MAESTRO cocinero repostero con mucha práctica, joven con referencias de la última casa donde trabajó, desea colocarse informes Reyna 14 altos. M-2313. F2 19832 24 Mayo.

SE OFRECE un buen cocinero repostero español, cocina criolla, española y francesa, tiene referencias, es solo, limpio. M-4205. F2 19835 25 Mayo.

COCINERA española desea colocarse, no duerme en la colocación, tiene referencias, no menos $25. Ricla 2. Teléfono M-5044. F2 19824 24 Mayo.

SE DESEA colocar una muchacha para cocinar solo, tiene buenas referencias. Informan F-6234. F2 19809 25 My.

DESEA colocarse una cocinera española, para cocinar y limpiar un poco, no duerme en la colocación. Tiene referencias en las casas donde ha estado. Teléfono F-5058. F2 19811 25 Mayo.

UN GRAN cocinero joven chino, desea colocarse, cocina española y criolla, sabe de repostería muy limpio, buenas referencias, teléfono M-3229. F2 1982 24 Mayo.

JOVEN chino cocinero repostero con referencias, sabe cocinar bien y cumplir su obligación lleva tiempo en el país, quiere buen sueldo. Informan Teléfono A-5595 y M-5294. F2 19815 24 Mayo.

SE COLOCA una buena cocinera lleva tiempo en el país, sabe hacer platos finos, tiene referencias. F-6177. F2 19818 24 Mayo.

DESEA colocarse buena cocinera repostera española práctica en el oficio, al estilo que le pidan duerme o no en la colocación. En la calle I núm. 14, entre 9 y 11, pueden verla en el Vedado. F2 19825 25 Mayo.

DESEA colocarse una joven española para cocinar, sabe hacer dulce, casa de moralidad. Teléf. A-6923. F2 19848 24 Mayo.

SEÑORA CUBANA desea colocarse de cocinera en casa de corta familia. No duerme en la colocación. Informan: teléfono F-3315. F-2 19747 25 Mayo

SE OFRECE un buen cocinero y repostero chino, joven. Cocina española, criolla, inglesa, francesa. Tiene recomendación para saber donde estaba trabajando. Informan: teléfono A-6806. F-2 19759 24 Mayo

SE DESEA colocar una señora. Para cocinar y limpiar. Prefiere corta familia. Informan en Calzada de Concha, número 128. Teléfono X-1041. F 2 19652 24 Mayo.

SE DESEA colocar joven señora española, para cocinera; sabe su deber y tiene referencias. Duerme fuera. Teléfono F-6086. F-2 19618 24 Mayo

DESEA colocarse una cocinera de mediana edad de color, entiende repostería. con buenas referencias; no duerme en la casa. Dirección: A-3715. F-2 19751 25 Mayo

ESPAÑOLA de mediana edad desea colocarse para cocinera. Telf. M-4485. F-2 19738 24 Mayo

SE OFRECE un joven español de maestro cocina; tiene referencias de casas donde ha trabajado. Telf. M-5187. F-2 19727 26 Mayo

SE OFRECE una cocinera española de mediana edad; entiende de dulces y sabe su obligación. Pregunte por Sosa. Animas 107. M-3059. F-2 19582 24 My.

UN JOVEN chino cocinero y repostero desea colocarse en casa particular. Cocina a la criolla, española y francesa. Cumplidor de su obligación. Informan: Telf. A-6279. F-2 19598 24 Mayo

SE OFRECE buen maestro cocinero repostero. Cocina criolla, española, francesa, casa particular. Restaurant, comercio, colegio. Sale campo. Telf. I-7405. J. G. F-2 19531 24 Mayo

UN BUEN cocinero repostero joven, chino. Cocina a la criolla o española bien. Hace dulces finos, trabaja muy práctico. Tiene referencias. Telf. A-5902. Pregunte por Roque. Se desea colocar en casa particular. F-2 19580 24 Mayo

UN COCINERO de color desea colocarse; entiende de repostería. Informan en 2 número 277, preguntar por Alberto González, de 7 a 12 y 1 a 10 de la noche. F-2 19563 25 Mayo

F3. Para 2 o mas servicios

UNA ESPAÑOLA desea colocarse para criada de manos, cuartos o limpieza; es fina y sabe su obligación. Calle Font número 4, una cuadra Calzada Columbia. F-3 19867 26 Mayo

SE OFRECEN dos jóvenes de color para cocinar y para criado de cuarto. Informan: teléfono M-5744. F-3 19865 26 Mayo

SE OFRECE joven española para criada de manos o manejadora. Es muy cariñosa con los niños. María. I-6609. F-3 19632 24 Mayo

JOVEN ESPAÑOLA sabe de corte y costura. Tiene referencias. Solicita colocación para cuartos o manejadora. Teléfono FO--1670. F-3 19592 24 Mayo

SE DESEA colocar una joven española para criada de manos y una señora de mediana edad para cocinar y limpiar. Tiene referencias. Informan: Telf. M-4909. F-3 19558 24 Mayo

SE OFRECE joven española para cocinar y limpiar; sabe su obligación. Calle Sol 24. Telf. M-5055. F-3 19559 26 Mayo

DESEA colocarse una señora española de mediana edad para criada de mano; entiende de cocina. Informan, San Pedro. número 6. Teléfono A-5394. F 3 19711 24 Mayo.

DESEA colocarse una joven española de criada de cuartos. Sabe coser y cortar. Informan Amistad 4. Teléfono A-7533. F 3 19708 24 Mayo.

SE DESEA colocar una joven española de criada de manos, sin pretensiones. No le importa cocinar si le enseñan. Informan: I-7513. F 3 19669 24 Mayo.

DESEA colocarse una muchacha para limpieza y cocinar. No le importa dormir en la colocación. Lleva tiempo en el país. Tiene buenas referencias. Informan: Mercaderes 2, moderno, altos. habitación 4. F-3 19539 24 Mayo

SE DESEA colocar una muchacha española para cocinar y limpiar desea casa de corta familia, sabe cumplir con su obligación, sabe hacer plaza. tiene buenas referencias, prefiere el Vedado. Teléfono A-6288. F3 19825 24 Mayo.

PARA limpieza o manejadora desea colocarse joven cubana. Tiene quien la recomiende y no tiene pretensiones. Teléfono M-1647. F3 19826 25 Mayo.

SE DESEA colocar una joven española para manejadora o criada de manos. Informes teléfono FO-1993. F3 19829 26 Mayo.

JOVEN española desea colocarse de manejadora o criada de mano. teléfono F-1889. F3 19841 25 Mayo.

SE DESEA colocar una joven española para criada de mano o para manejar y ayudar la limpieza tiene referencias de las casas en que ha trabajado. Teléfono F-6093. F3 19793 24 Mayo.

ESPAÑOLA mediana edad, desea colocarse de criada de mano o manejadora, tiene referencias. Informan teléf. U-4669 Manuela. F3 19797 24 Mayo.

JOVEN americana ofrece sus servicios como criada, cocinera o lavandera. Buenas referencias. Mucho tiempo en el país. Telf. FO-2756. Lilly. F-3 19536 25 Mayo

F6. Chauffeurs

UN CHAUFFEUR de color, joven, casado, desea colocarse. Tiene experiencia y muy buenas referencias. Calle "B" número 254, Vedado. Teléfono F-5806. Preguntar por Jacinto. F-6 19491 25 Mayo

SE OFRECE chauffeur joven español competente en cualquier máquina. Muy buenas referencias. Módicas pretensiones. Telf. F-3208. F-6 19762 25 Mayo

DOS CHAUFFEURS cubanos desean colocarse en casa particular o comercio, con muy buenas referencias. Telf. F-6090 F-6 19858 25 Mayo

CHAUFFEUR español desea colocarse en casa particular. Buenas referencias, sin pretensiones; maneja toda clase máquina entiende de mecánica. F-6004. F-6 19764 25 Mayo

SE OFRECE chauffeur español sin pretensiones. No le importa ir al campo. Varios años de práctica, buenas referencias. Manuel. Telf. U-7007. F-6 19741 26 Mayo

CHAUFFEUR mecánico español 14 años de práctica, con certificados que acreditan su conducta de buenas casas particulares y los mejores talleres de Cuba. Ofrece sus servicios a familia honorable F-2468. F-6 19508 25 Mayo

CHAUFFEUR joven, español, desea colocarse en casa particular o comercio. Tiene muy buenas recomendaciones de las casas que ha trabajado. Informan en el teléfono A-3343. F 6 19694 24 Mayo

CHAUFFEUR español, con ocho años, manejo por la Habana, maneja toda clase de máquinas, tiene referencias. Para informes, Teléfono F-4580. Pregunten por Antonio. F 6 19671 26 Mayo.

SE DESEA colocar un chauffeur en casa particular o comercio, no tiene pretensiones, tiene recomendaciones y trabaja cualquier máquina. Teléf. U-6766. F6 19780 25 Mayo.

F7. Costureras

SE DESEA colocar una señora para toda clase de costura, cose y confecciona ropa de señora. Corrales 69, primer piso izquierda. María García. F-7 19557 24 Mayo

F8. Oficinistas

MECANOGRAFA y Taquígrafa sistema Pitman, solicita empleo. Tel. M-2072. F-8 18922-25 28 Mayo

DESEA colocarse una señorita para trabajos de Oficina, escribe a máquina, o para atender consulta de facultativo, o bien para señorita de compañía. No tiene pretensiones. Da referencias. Teléfono A-6233. F 8 19675 26 Mayo.

TENEDOR DE Libros, experto, discreto y con muchos años de práctica, se ofrece para llevar por horas la contabilidad en alguna casa de comercio. Avise al teléfono A-2298. F-8 19560 25 Mayo

EXPERTO TENEDOR de Libros, contabilidad analítica, por horas o fijo. J. Córdova, Lamparilla 60. F-8 19725 25 Mayo

TENEDOR DE Libros experto, taquígrafo y corresponsal inglés, solicita empleo. Telf. U-4665. F-8 19729 25 Mayo

F10. Varios

DESEA COLOCARSE un matrimonio joven, sabe trabajar de todo, tiene buenas referencias. Informan: Acosta 14, bajos. Rosa. F-10 19804 26 Mayo

DESEA colocarse un joven español de jardinero y entiende huerta; está muy práctico en el oficio. Tiene referencias. Informan: teléfono FO-2723. F-10 S-3522 24 Mayo

SE SOLICITA plaza de vendedor de víveres o licores. Magníficas referencias. J. Córdova, Lamparilla 60. F-10 19724 26 Mayo

SE OFRECE institutriz francesa diplomada para clases particulares o para vivir con familia. Buenas referencias. Suárez, Bernaza 64, almacén. F-10 19726 26 Mayo

DESEA colocarse un joven español de vendedor o Dependiente, de quincallería o E. Eléctricos, conocedor de jiro. Informan teléfono M-8051. F10 19772 25 Mayo.

OFREZCO mis energías para cualquier encomienda. Soy medianamente instruído, español, 33 años, soltero, solo. Estoy avezado a cualquier trabajo comercial o doméstico. Soy obediente, laborioso, honrado. Entiendo algo de electricidad y mecánica. Informarán por correo. M. C. Losada. Salud 5 altos. F10 19788 25 Mayo.

DESEA colocarse un joven chino para jardinero o criado en casa particular. Entiende el trabajo. Teléfono M-4352. F 10 19696 24 Mayo.

G AVISO OPORTUNO

G-1.—Religiosos.
G-2.—Oficiales.
G-3.—Agencias de Colocaciones.
G-4.—Saldos.
G-5.—Arrendamientos.
G-6.—Pérdidas.
G-7.—Para las Damas.
G-8.—Para el Hogar.
G-9.—Enseñanzas.
G-10.—Interés General.

VILLAVERDE y Compañía, O'Reilly 13. Teléf. A-2348. Si usted necesita un buen cocinero, camarero, criados, dependientes, fregadores, cafeteros, chauffeurs, jardineros etc., etc. Llame al teléfono de esta antigua y acreditada casa y se le mandará en seguida con las referencias necesarias. Se mandan a toda la isla. Agencia seria. G-3 S-3520 2 Junio

AGENCIA La Unión, de Marcelino Menéndez. Treinta y dos años de establecida. Es la única que en cinco minutos facilita todo el personal con buenas referencias. Llamen al teléfono A-3318. Habana 114. G-3 S-3230 2 Junio

G3. Agencias de Colocaciones

"LA MATANCERA"

La mejor Agencia de Colocaciones de la Habana. Pida por teléfono sus criados, criadas, cocineros y cocineras, sirvientes y empleados de todas clases. Servicio permanente. Abierto domingos y días festivos. Calle Sol 79, entre Compostela y Aguacate. G-3 19180 15 Junio

SE SOLICITAN sirvientas que deseen trabajar se les proporciona colocación, comida y casa por cincuenta centavos. Animas 107. La Unica, Sociedad Protectora. Teléfono M-3053. G ? 19692 24 Mayo.

AGENCIA Primera de Aguiar, Maloja 53, teléfono A-3090. La agencia más antigua, la más acreditada y la que mejor personal tiene para todos los giros, empleos y trabajos. J. Alonso. G-3 17954 6 Junio

G5. Arrendamientos

VERDADERO NEGOCIO

Se arrienda o vende por no poder atendera su dueño una fonda y una vidriera de tabacos con buena renta las dos; también se arrienda la finca con todas las existencias establecidas en ellas, contrato según convenio. Informa Sr. Menéndez, vidriera de tabacos y cigarros o carpeta café, Vedado, sito en la calle Avenida Wilson número 154, frente al paradero de los tranvías. De 12 a 6 p. m. G-5 S-3525 24 Mayo

G6. Péruidas

ROSARIO DE ORO y amatista, en un monedero extraviado en Centro Israelita, sábado 18. Gratificación espléndida al que lo presente al señor Valle en dicho centro o avise al teléfono X-1397. G-6 S-3548 26 Mayo

G7. Para las Damas

J. RUIZ, ex-Inspector de la Compañía Cubana de aparatos de gas. Hacemos trabajos de cocinas, calentadores, neveras, cuartos de baño. instalación de gas y agua y hojalatería en general. A-8143. G-7 19587 26 Mayo

SENOS

Desarrollo o restauración por nuevo tratamiento; uso externo. Conserve la lozanía del seno, la belleza del rostro y la suavidad del cutis, con los productos Emegé. De venta en La Casa Grande y en Bohemia. Neptuno 65. Informes confidenciales por correo o teléfono. Mlle. Emegé. Industria 57. Telf. M-9513. G-7 19382 1 Junio

JUAN MOLINA, PELUQUERO

Señoras, caballeros y niños. Ofrezco a usted mis servicios a precio condicional. Atenderé su aviso. A-4478. Hago trenzas, crespos, bucles y transformaciones. G-7 18860 28 Mayo

MODISTA

Se hacen vestidos de señora y niña, fina ropa interior y bordados y plisados. Calle 3a. entre 6 y 8, Rpto. "La Sierra". Teléfono FO-1610. G-7 S-3312 27 Mayo

SOMBRERERA. Tiño, hago, reformo por muy estropeado que esté, lo dejo nuevo. Virtudes 67 esquina Galiano. Teléfono A-2892. Celestina. G-7 19574 30 My.

SOMBREROS PARA señora. Se tiñen, engoman, planchan. No compre sin antes ver los modelos de "La Dalia". Prado 106. Teléfono M-6161. G-7 19541 24 Mayo

MANTONES DE Manila; mantillas, peinetas españolas; trajes típicos de todas naciones, pinturas, maquillajes para artistas de teatro y cine. Alquiler de disfraces para carnaval, de todas clases y estilos, los alquila PILAR, Virtudes, 28, entre Aguila y Amistad. Teléfono M-9392.

FUERA CANAS. Obtenga un hermoso color negro o castaño usando "La Favorita", tintura instantánea y vegetal a base de Quina. Estuche $1. De venta en boticas y sederías. Depósito: Peluquería PILAR, Virtudes 28. Teléfono M-9392.

CORTE de pelo a sus niños por expertos peluqueros, estilo americano y francés. Niños: 50 centavos. Niñas modelo "Garzón", niños "Juana de Arco", 50 centavos. Señoritas 80 centavos. Peluquería PILAR, Virtudes 28. Teléfono M-9392.

PILAR. Peluquería de señoras y niños. Peinados $1. Masajes, 50 centavos; manicure, 50 centavos; lavado de cabeza, 50 centavos; teñido del cabello desde cinco pesos. Trenzas, moños postizos, cabello. Virtudes. 28. Teléfono M-9392. G-7 19179 15 Junio

G8. Para el Hogar

EL PENSAMIENTO. Se hace toda clase de calzado a la medida, con especialidad para pies delicados y defectuosos. Taller en Cerro 771. Teléfono I-6157. G8 . 12882 16 Julio

EXCEMICIDA de Madame Sentouré. Maravillosa pomada francesa, infalible para ezcemas, herpes, psoriasis, granos, fístulas. Poderoso específico para llagas, úlceras crónicas. Curas asombrosas. Venta Sarrá. Johnson. Taquechel. Depósito: Máximo Gómez 412 Dr. Morist. G-8 Ador. Indf.

Anúnciese en el Diario de la Marina

G9. Enseñanza

PROFESORA FRANCESA, experimentada en la enseñanza. Se garantiza conversación en corto tiempo, método fácil y rápido, referencias inmejorables. Precio especial de verano. Informes: U-2142. Malecón 328, altos. G-9 19260 31 Mayo

PROFESORA DE piano, teoría y solfeo. Incorporada al Conservatorio Orbón. Clases a domicilio y en su casa. Egido 55, altos. Teléfono A-7371. G-9 19568 5 Mayo

PARA DAR clases en una academia comercial se solicita un Profesor de Teneduría de Libros y Aritmética mercantil elemental y superior. Escobar 168, bajos. Teléfono M-8118. G-9 S-3530 24 Mayo

LATIN FRANCES

Primera y segunda enseñanza. Gramática, Historia, Literatura, Geografía. Clases a domicilio. Precios convencionales. Sr. Bueno de Diego, Telfs. U-5754. De 11 a 1. G-9 19900 7 Junio

TODO $3. Mecanografía, Ortografía, Taquigrafía Pitman y Aritmética, inscripciones hasta el día 30. Mecanografía en un mes $5. Clases diurnas y nocturnas. San Miguel 75. G-9 19510 27 Mayo

PROFESORA INGLESA

Disponiendo de algunas horas libres por la mañana y por la tarde, se ofrece para lecciones. Llame al Telf. FO-9125. G-9 19733 21 Junio

ARRIENDO O ADMITO socio para una bodeguita en un reparto con poco dinero. Se puede sacar un sueldo. Cuenya, Amistad y Dragones café. G-5 19571 24 Mayo

SE DAN clases de Piano y Solfeo por el método que se desee. También se enseña a tocar piezas. Precio módico. Informan: teléfono U-3108. (G-9) S-3364 24 Mayo

INGLES, TENEDURIA, taquigrfía, Mecanografía, Ortografía y Matemáticas. Enseñanza a domicilio por el profesor Francisco Heitzman. San José 8, entrada por Aguila. Honorarios 11 pesos mensuales. Se darán más informes por escrito o personales. G-9 19448 2 Junio

INGLES

Enseñado por profesora americana, sorprendentes resultados en pocas semanas. El discípulo leerá, escribirá y hablará el inglés en breve tiempo. Lecciones a domicilio también. Mis Kapan. Egido 7. Tel. M-7918. G-9 19449 17 Junio

EXPERTO profesor de inglés; por un método incomparable, sorprendentes resultados en breves lecciones. Garantizo que el discípulo leerá, traducirá, escribirá y hablará el inglés en pocas semanas. Clases a domicilio. Llame a Alvarado. A-2012, I-7335. G-9 19323 26 Mayo

CLASES INDIVIDUALES día y noche. Teneduría, aritmética, caligrafía, redacción, todo $10.00 mensuales. Inglés, Taquigrafía Pitman, mecanografía, ortografía, $10.00. Diploma y empleo final. Profesor Tizol, Belascoaín 195. Telf. M-1803. G-9 S-3499 17 Junio

PROFESOR GRADUADO en Madrid y París. Clases a domicilio. Primera y segunda enseñanza. Gramática, Historia, Literatura, Geografía y Francés. Sr. Cid, San Lázaro 388-A. Telf. U-4746. G-9 19261 31 Mayo

PROFESOR inglés de Londres. Métodos Jorrín, Berlitz, Baldwin etc. Clases a domicilio o en mi casa. También para exámenes métodos Sorzano Jorrín. Alfred Nanson. Teléfono X-1323. G 9 19375 27 Mayo.

PROFESORA DE piano y solfeo, sistema Falcón. Mecanografía y Taquigrafía sistema Pitman. Se ofrece para dar clases en su domicilio. En la misma solocita empleo una mecanógrafa y taquígrafa. Teléfono M-2072. G-9 18226 7 Junio

ACADEMIA DE música. Se dan clases de Solfeo, Piano, Mandolina y Violín por profesores competentes. Precios reducidos. Directora Coloma Miguez. Franco número 7, altos. Teléfono U-3306. G-9 18837 12 Junio

ENSEÑANZA de idiomas: Inglés. Francés. Italiano. Conversación, correspondencia comercial, traducciones. Lecciones particulares para principiantes o perfeccionamiento. Profesor extranjero. Amistad 70. A-0584. G-9 17784-790 4 Junio

ACADEMIA TARREGA

La preferida en la Habana entre todas las Escuelas de Guitarra. Estudio completo, solfeo y armonía adaptado al instrumento. Canciones populares. Prado 110-B, altos. M-1995. Miércoles y sábados de 2 a 6. E. S. López, Profesor. (G-9) 18159 31 Mayo

ACADEMIA "Martí". Corte, costura, corsets, sombreros, flores y toda clase de labores, dirigida por la Srta. Carmen Fernández. Apodaca No. 43 altos. Teléfono M-2774. G-9 18420 8 Junio

BAILES—WILLIAMS—M-3643

Aprenda danzón, son, fox, pasodoble, vals todos $10 adelantando $5. Señorita clases, $1. Bailes españoles, castañuelas zambra. Casa particular. M-3643. 18447 8 Junio

COLEGIO "SAN ELOY"

Pupilos desde $18.00 al mes. Primera enseñanza. Preparatoria. Bachillerato. Idiomas y Comercio. Se admiten internos, medio internos y externos. Primelles 20 Cerro, Habana. Telf. I-6002. Pida prospectos. G-9 E-765 Indf. 9 May.

Academia de inglés "ROBERTS"

MALECON 31

LAS NUEVAS CLASES PRINCIPIARAN EL DIA 3 DE JUNIO

Clases nocturnas seis pesos mensuales. Clases particulares por el día en la Academia y a domicilio. ¿Desea usted aprender pronto y bien el idioma inglés? Compre usted el METODO NOVISIMO ROBERTS, reconocido universalmente como el mejor de los métodos hasta la fecha publicados. Tercera edición pasta, $1 50. G-9 E-1110 Indf. 5 My.

PROFESORA FRANCESA

Graduada de la Universidad de París

Da clases de Francés y Literatura a domicilio y en su Academia. Calle 4 número 253, entre 21 y 27, Vedado. Telf. F-2658. E-1862 Indf. 1 Sep.

Gran Academia Comercial de Idiomas, Taquigrafía y Mecanografía. Unica premiada en el concurso Profesional celebrado el 28 de mayo de 1922. Colegio elemental y superior. Director: Luis B. Corrales. Loma de la Iglesia de J. del Monte, Teléfono I-2490. Clases de día y de noche. Internos. En todas las librerías y en esta Academia se vende la única Aritmética Mercantil, práctica, con problemas de Teneduría de Libros. Más útil y más barata que se conoce. E-1708 Indf. 1 Ag.

G10. Interés General

FRUTOS, AVES Y HUEVOS

Se reciben diariamente. Compro y vendo en todas cantidades. Casilla número 9, 977-978. Dirija la correspondencia Abastecedor del Mercado Unico, Correo Apartado 1455. Habana. G-10 18640 26 My.

LANZA. SELLOS PARA colección. Aguiar número 92, entre Obispo y Obrapía. Habana. G-10 19149 25 Mayo

ALGO QUE INTERESA

La Compañía de Préstamos Cuenllas tiene el gusto de comunicar a su distinguida clientela y público en general su traslado para Animas y Amistad, donde continuará facilitando DINERO sobre alhajas a ínfimo interés. Compra oro, plata, platino y piedras preciosas. Telf. M-2186. G-10 16669 27 Mayo

SE DESEA saber de los familiares o parientes cercanos del señor Modesto Carrera, natural de España, veterano de la Guerra en New York, E. U. A. Su hermano don José Carrera, se supone vive en la Habana y su padre reside en España. Escribir al señor Dr. Martín Schlesinger, abogado y Consultor de Leyes, 1440 Broadway, New York, N. Y. U. S. A. G-10 19852 7 Junio

H AVISO ESPECIAL

H-1.—Hoteles.
H-2.—Casas de Huéspedes
H13.—Comidas a Domicilio.
H-4.—Cambios.
H-5.—Clínicas y Sanatorios.
H-6.—Acciones, Bonos, Valores.
H-7.—Dinero e Hipotecas. Se toma.
H-8.—Dinero e Hipotecas. Se ofrece.
H-9.—Bancos y Banqueros.
M-10—Miscelánea.

H1. Hoteles

HOTEL VANDELBILT

Espléndidas y económicas habitaciones, desde 25 a 50 pesos, propias para familias estables, hombres solos y todo el que busque una casa de orden y moralidad. Neptuno 309, esquina a Mazón. Teléfono U-6764. H-1 S-3511 18 Junio

HOTEL "LINDBERGH"

Animas 58. Frescas, ventiladas habitaciones agua fría, caliente, servicio privado, higiene, moralidad. Por mensualidades de 15 hasta 45 pesos. Por días desde un peso en adelante. Se admiten abonados al comedor. English Spoken. (H-1) 19645 21 Junio

HOTEL "IDEAL ROOM"

Calle de Prado número 93. Pasaje que va de Prado a Zulueta. La mayor parte de estas habitaciones dan los balcones de esta gran casa al gran edificio Capitolio. Hay gran salón de recibo con balcón a Prado y frente al Capitolio. Esta casa está situada en lo mejor de la Habana y al lado de Payret. Hay sala de recibo con balcón a Prado. Se avisa al público de afuera que en esta gran casa podrán encontrar los días de fiesta del 20 de Mayo, habitación a precios muy reducidos. De los balcones de esta gran casa se puede ver todo lo que se festejará en el Capitolio. Hay precios especiales para familias estables. H-1 18842 24 Mayo

HOTEL "LUZ"
OFICIOS NUMERO 35

Este hotel, preparado por su nuevo dueño, ofrece a las personas decentes y familias estables, cómodas y frescas habitaciones y apartamentos con elevador, con baño privado o sin él. Precios al alcance de todas las fortunas. Con líneas de tranvías a todas partes. M-5764. H-1 S-3500 27 Mayo

HOTEL "COLON"

Las habitaciones más frescas, amplias y bien amuebladas de la Habana, con todo servicio desde 20 a 35 pesos por mes, por día de 1 a 2 pesos. Elevador toda la noche. Magnífico restaurant. Villegas 110, entre Muralla y Sol. Telfs. M-5037 y M-4305. H-1 S-3057 26 Mayo

HOTEL "ROMA"
O'REILLY Y AGUACATE

Espléndidas habitaciones. Confort moderno. Magnífico restaurant instalado en la terraza, lejos del polvo, calor y vendedores ambulantes que tanto molestan. Servicio a la carta y con música. Precios de situación. Háganos una visita. Se admiten abonados al comedor. Teléfonos M-6944 y M-6945. Cable Romotel. H-1 S-3202 2 Junio

THE SAVOY

NO HAY COMO LA HABANA

Para pasar un verano agradable. Numerosas familias de provincias nos visitan durante los meses de calor, pues aquí en el Vedado hallan el clima agradable, comodidad y distracción. THE SAVOY es un verdadero hogar, tranquilo y delicioso, rodeado de jardines que proporciona las ventajas del hotel sin las molestias ni cuidados de la casa. Cien metros de portales, siempre frescos y con sombra, donde las señores se sientan a leer, coser y pasar el rato. Comunicación fácil con toda la ciudad y Playa de Marianao, por los tranvías y ómnibus de las calles 17 y 9. A doce minutos del Parque Central, de las tiendas de moda, teatros, cines y bancos. Precios módicos incluyendo tres excelentes comidas diarias, en mesas separadas para cada familia. Cuartos con baño particular y closet. Reserven habitación por escrito.

VEDADO E ESQUINA A 15. TELEFONO F-5270.
LA CASA DE LAS ESTATUAS
H-1 E-305 Indf. 13 Feb.

HOTEL ANDINO

San Lázaro 490, frente a la Universidad Nacional. Situado en la parte más céntrica, alta y saludable de la Habana. A las familias de provincias: Antes de fijar su residencia durante su estancia en la Habana, rogamos una visita a este lujoso y moderno edificio, donde encontrarán por precios módicos todas las comodidades de un hogar. Lindísimos apartamentos, grandes y pequeños, completamente amueblados e independientes, cuartos con o sin baño particular. Todos tienen balcones de donde se divisa precioso panorama. Elegante comedor, exquisita comida, servida en mesas separadas. Servicio y limpieza esmerado. Elevador día y noche. Garage para uso de los inquilinos. Teléfono U-3029. E-1106 8 Junio

HOTEL "PALACIO"

Este hotel ha sido completamente reformado y lujosamente amueblado, nueva administración, precios por habitación con baño privado desde $35.00 por mes. Monserrate 81, frente al Centro Asturiano. Telf. M-5765. Palacio y Hermanos. A-1 18991 13 Junio

H2. Casas de Huéspedes

EDIFICIO CATEDRAL. Casa para familias honorables. Hay ascensor, agua abundante. Habitaciones y departamentos muy frescos. Empedrado 4. Informes: Sr. Grau. Telfs. M-9561 y A-2764. H-2 19008 24 Mayo

HABITACION amueblada y comida. Baño y ducha caliente. Casa de moralidad, para una persona, en cuarenta pesos. Para matrimonio: 60. Reina 55, altos, Fotografía. H-2 19749 6 Junio

CASA de huéspedes, Aguiar, 47, próximo oficinas. Habitaciones amuebladas, calle e interiores, con y sin comida. $18, $38, $10 y $30.00. H 2 19712 24 Mayo.

HOTEL "PALACIO BERLIN"

Zulueta 83 entre Misión y Gloria. Ofrecemos habitaciones amuebladas para matrimonios con desayuno, almuerzo y comida por $70.00. Las habitaciones más frescas de la Habana, todas con balcón a la calle y con baños privados o sin él. Magnífico comedor con esmerado servicio de camareros. No engañamos, nuestras mejores referencias son nuestros mismos clientes. La mudada no le cuesta nada, la hace la casa por su cuenta. Visítenos y quedará complacido. Teléfonos M-4471 y M-4251. H-2 S-3247 3 Jun.

HOTEL WASHINGTON

Situado en lo más céntrico de la ciudad con vista al paseo del Prado, habitaciones frescas y departamentos para familias. Precios sumamente módicos. Teléfono A-8264. H-2 18560 25 Mayo

CASA DE HUESPEDES, Tejadillo y Villegas, a una cuadra del Prado. Habitaciones con balcón a la calle, elevador baños con agua fría y caliente, nuevo cocinero; precio moderado para matrimonio y persona sola por gran rebaja de alquiler hecha por el dueño del edificio, casa de moralidad. H-2 19537 29 Mayo

H8. Dinero e Hipotecas (Se ofrece)

DINERO

Doy grandes y pequeñas cantidades en hipoteca desde el 6x100 en adelante para la Habana y sus barrios; también tengo para los Repartos. Operación rápida y absoluta reserva.

JULIO C. GRANDA

Obrapía 33. Telfs. A-6102 y F-5759. H-8 S-3242 3 Junio

FACILITO dinero en hipoteca sobre propiedades urbanas. Alquileres. Condominios. Fincas rústicas. Solares. Toda otra operación que ofrezca garantía. San Rafael No. 65-A. Teléfono A-0894. H-8 18916 28 Mayo

DINERO PARA HIPOTECA AL 6½

Cualquier cantidad al 7x100 de diez mil pesos en adelante, para la Habana, al 6 y medio. Modesto Carrión, Oficina Trocadero 89 de 8 a 5. Teléfono A-5658. Particular I-6102. Figueroa y Milagros, Víbora. H-8 S-3041 26 Mayo

HASTA $4,000,000.00

Tengo dinero hasta esa cantidad para compra de casas y solares en la Habana y Repartos de Marianao; también damos dinero en hipotecas a bajo interés, véanos en Fuentes esquina a B, Reparto Almendares. José P. Quintana. FO-2188. H-8 S-3544 24 Mayo

EN HIPOTECA doy $500 a $5.000 sin comisión, Habana Repartos. También $6.000 a $50.000. Neptuno y Amistad, café, vidriera tabacos, 9 a 3. Díaz. M-5238 (H-8) 19262 24 Mayo

DINERO DISPONIBLE EN CUALQUIER CANTIDAD

para adelantar sobre mercancías en buen estado. Operaciones estrictamente confidenciales y efectuadas en el día. Intereses y cargos razonables. Utilice nuestro dinero para ensanchar sus operaciones o para salvarse de apuros. Véanos. Reserva. Seguridad y prontitud. Compañía Comercial Financiera. Aguiar No. 73, 7o. piso. Teléfono: M-8172. H-8 16770 26 Mayo

DESDE 6%
Según Garantía Estimada
HIPOTECAS CORRIENTES
PREFERIMOS CORREDORES
Altos Droguería SARRA - A-4358 M-6263
E-1093 13 Mayo

DINERO para hipotecas al tipo más bajo de plaza, en todas cantidades, con la mayor reserva y prontitud. Miguel F. Márquez, Empedrado 16, altos, esquina a Cuba. H-8 E-1775 Indf. 22 Ag.

Preferimos Corredores
DINERO en HIPOTECAS
DEUDOR NO PAGA NOTARIA
UNO O DOS AÑOS GRATIS
Interés desde 3%
Compramos al Contado
Urbanas y Rústicas
Habana o Interior
Altos Droguería "SARRA"
Oficina Particular A-4358 M-6263
Tte. Rey y Compostela
E-1092 13 Mayo

TENEMOS GRANDES

Y pequeñas cantidades de dinero para hipotecas al mejor tipo, sobre fincas, casas en la Habana, Marianao y sus barrios, para fabricar. Martínez y Prieto. O'Reilly 23 A-6951. H-8 E-1170 Indf. 1 Junio

DINERO

En hipotecas al 6x100 en cualquier cantidad, habiendo buena garantía. Habana 82. Telf. A-2474. H-8 S-3567 29 Mayo

---

FOLLETIN 43

TARZAN Y EL LEON DE ORO

NOVELA

—POR—

EDGAR RICE BURROUGHS

TRADUCCION DE

EMILIO M. MARTINEZ AMADOR

IX VOLUMEN

De venta en las librerías "La Moderna Poesía", Pí y Margall 135 y "Cervantes". Avenida de Italia Núm. 42.

Jane Clayton echó un brazo al cuello de la joven, y dijo:

—La avaricia ha sido causa de muchos males desde que el mundo es mundo; y cuando se invoca el crimen en su ayuda, en cuando toma su aspecto más repugnante y cuando más suele tener su castigo, como tú puedes acreditar muy bien, Flora. Por mi parte te perdono, pues pienso que no se te olvidará la lección.

—Cara te ha costado tu locura— dijo Tarzán.— Bastante castigada estás. Ahora te llevaremos con tus compañeros, que están camino del mar bajo la escolta de una tribu amiga. No pueden hallarse muy lejos, pues, tal como yo los vi la última vez, no son capaces de hacer largas jornadas.

La joven se dejó caer de hinojos a sus pies.

—¿Cómo puedo agradecer tantas bondades? —dijo.— Pero preferiría quedarme aquí en Africa, con usted y lady Greystoke, y trabajar para ustedes y demostrarles mi lealtad, para redimir el agravio que les he hecho.

Tarzán Miró significativamente a su esposa, y Jane Clayton expresó su asentimiento a la petición de Flora.

—Está bien, pues— dijo el Tarmangani;— puedes quedarte con nosotros, Flora.

—No les pesará a ustedes —exclamó la muchacha.— Trabajaré hasta que se me caigan los dedos.

—Llevaban ya tres días de marcha hacia su casa, los tres y Jad-bal-ja, cuando Tarzán que iba delante, se detuvo y alzó la cabeza para olfatear el aire de la selva. Luego se volvió a las mujeres con una sonrisa.

—Mis waziris son desobedientes— dijo.— Los envié a casa, y sin embargo están ahí, procedentes de casa precisamente.

Pocos minutos más tarde se encontraron con la vanguardia de los waziris y fué inmensa la alegría de éstos cuando encontraron a su amo y a su ama vivos e ilesos.

—Y ahora que nos hemos encontrado—dijo Tarzán no bien terminaron los saludos y se hicieron contestaciones e innumerables preguntas —contadme qué hicisteis con el oro que quitasteis a los europeos de su campamento.

—Lo escondimos, Bwana, donde tú nos dijiste—replicó Usula.

—Yo no estaba con vosotros, Usula— replicó el gigante blanco. —Era otro, que lo mismo que a ti engañó a lady Greystoke...Un bribón, que representaba tan bien el papel de Tarzán de los Monos, que no es maravilla que os engañase.

—¿Entonces no fuiste tú el que nos dijiste que habías sufrido una herida en la cabeza y que no recordabas el lenguaje de los waziris? —preguntó Usula.

—No era yo— repuso Tarzán.— porque a mi cabeza no le ha pasado nada, y recuerdo muy bien el lenguaje de mis hijos.

—¡Ah! —exclamó el negro. —Entonces ¿no fué nuestro gran Bwana el que huyó de Buto, el rinoceronte? Tarzán rompió a reir.

—¿Es que el otro huyó de Buto?

—Huyó, huyó— exclamó Usula;— muerto de miedo.

—No me atrevo a censurarle —dijo Tarzán—porque Buto no es compañero muy sociable.

—Pero nuestro gran Bwana no habría huído de él— dijo orgullosamente Usula.

—Bueno —dijo Tarzán, —pero aunque fuera otro el que escondió el oro, vosotros hicisteis el hoyo. Guíame a ese sitio Usula.

Construyeron los waziris rudas pero cómodas literas para las dos mujeres, aunque Jane Clayton se rió de la idea de que la llevaran e insistió en ir la mayor parte del tiempo andando al lado de los negros. Pero Flora Hawkes, débil y agotada, no pudo avanzar mucho sin que la llevasen, y se alegró infinito de la presencia de los fornidos waziris, que la trasportaban por la selva con tanta facilidad.

Muy contentos y animados iban todos en dirección al sitio en que los waziris enterraron el oro por orden de Esteban. Los negros rebosaban de alegría por haber encontrado a su señor y a su señora, y el consuelo y júbilo de Tarzán y de Jane era demasiado hondo para expresarlo con palabras.

Cuando al fin llegaron al lugar junto al río en que los waziris enterraron el oro, los indígenas, riendo y cantando comenzaron a excavar; mas no tardaron en dejar sus cánticos y su risa se trocó en expresión de perplejidad.

Un momento estuvo Tarzán observándolos en silencio, y por fin una sonrisa cubrió su rostro al decir:

—Lo debisteis de enterrar muy hondo, Usula.

El negro se rascó la cabeza.

—No, no tan hondo, Bwana—exclamó.—No lo comprendo. Ya debíamos haberlo encontrado.

—Estás seguro de que es éste el sitio?— preguntó Tarzán.

—Este es el sitio exacto, Bwana —le aseguró el indígena, —pero el oro no está aquí. Alguien se lo ha llevado desde que lo enterramos.

—¡Otra vez Esteban! — contestó Tarzán.—¡Vaya un hombre!

—Pero no se lo ha podido llevar él solo— dijo Usula— Eran muchos los lingotes.

—No, claro que no —confirmó Tarzán.—Y sin embargo, aquí no está.

Los waziris y su amo registraron cuidadosamente en torno del lugar en que estuvo escondido el metal precioso, pero tan hábil había sido Owaza que hasta para los penetrantes sentidos del Tarmangani estaban borrados los vestigios del rastro que dejaron él y Esteban al llevarse el oro del escondite contiguo al nuevo.

—Ha desaparecido —dijo Tarzán.— Pero yo cuidaré de que no salga de Africa.

Y despachó emisarios en varias direcciones a avisar a los jefes de las tribus amigas que rodeaban sus dominios, pidiéndoles que vigilasen cuidadosamente a toda "safari" que cruzara por su territorio, y no dejaran pasar a nadie que llevase oro.

—Con esto bastará— dijo una vez que partieron los emisarios.

Aquella noche acamparon junto al sendero que conducía a su casa. Los tres blancos estaban sentados en torno a una pequeña hoguera, y Jad-bal-ja se hallaba tendido detrás de Tarzán de los Monos, el cual examinaba la piel de leopardo que el león de oro había cogido al perseguir a Esteban

Tarzán se volvió de pronto a su mujer y le dijo:

—Tenías razón, Jane. No son para mí las cámaras del tesoro de Opar. Esta vez no sólo he perdido el oro, sino también una fortuna fabulosa en brillantes; además de poner en peligro el más grande de los bienes, que eres tú misma.

—No te acuerdes del oro ni de los brillantes, John— repuso ella. —Nos tenemos uno a otro, y tenemos a Korak.

—Y además una piel de leopardo ensangrentada— dijo Tarzán. —con un mapa misterioso trazado con sangre.

Jad-bal-ja olfateó la piel y se relamió el hocico. ¿En qué pensaba? ¿en lo pasado o en lo futuro? ¡Quién sabe!

CAPITULO XXI.

FUGA Y CAPTURA

A la vista del verdadero Tarzán de los Monos, Esteban Miranda dió media vuelta y se lanzó enloquecido a la selva. Sentía el corazón paralizado de terror mientras corría ciego y despavorido No tenía ningún fin concreto en el pensamiento. Su única idea, la idea que le dominaba, se basaba sólo en el deseo de poner la mayor distancia posible entre su persona y el gigante blanco. Avanzó, pues, a tropezones, abriéndose camino por densos grupos de arbustos espinosos que desgarraban y laceraban su carne, de suerte que a cada paso iba dejando un rastro de sangre

En el rio los espinos volvieron a agarrar, como ya varias veces antes, a la piel de leoparlo, a la cual se aferraba Esteban casi con la misma tenacidad que a la vida Por aquella vez las púas no querían soltar su presa, y cuando luchaba Esteban por arrancárselas volvió los ojos en la dirección que traía. Oyó entonces el sonido de un enorme cuerpo que se movía rápidamente por los arbustos en dirección a él, y un instante más tarde vió el fulgor de dos relucientes puntos de fuego amarilloverdoso. Ahogando un grito de terror, Esteban soltó la piel de leopardo, dió media vuelta y se lanzó al río.

Cuando las negras aguas se cerraron sobre su cabeza, Jad-bal-ja llegó a la orilla y contempló los círculos cada vez más anchos que marcaban el lugar de la desaparición de su presa, porque Esteban, que era gran nadador, braceaba intrépido hacia el lado opuesto, manteniéndose entre dos aguas.

Un momento escrutó el león de oro la superficie del río, y al fin se volvió a olfatear la piel que Miranda había dejado atrás. Agarrándola con los dientes la arrancó de los espinos que la sujetaban, y volvió a depositarlo a los pies de su amo.

Obligado al fin a subir a la superficie para respirar, Esteban se levantó entre una masa de follaje y ramas enmarañadísimos. Un momento se creyó perdido, pues las ramas lo sujetaban con fuerza, pero no tardó en abrirse paso hacia arriba, y cuando su cabeza sobresalió del nivel del agua, entre el follaje, descubrió que se había levantado debajo de un árbol caído que flotaba en el centro de la corriente. Tras considerables esfuerzos consiguió subirse a las ramas y montarse en el tronco, y así se dejó llevar río abajo en seguridad relativa.

Exhaló un suspiro de satisfacción al comprender con qué relativa facilidad se había librado de la justa venganza del Tarmangani. Cierto es que tenía que lamentar la pérdida de la piel, en que estaba trazado el mapa de la situación del oro pero conservaba aún un tesoro mucho mayor, y al pensar en él sus manos acariciaron codiciosas la bolsa de brillantes sujeta a su taparrabo. Mas aunque seguía poseyendo aquella gran fortuna, su avaricioso espíritu volvía continuamente a pensar en los lingotes de junto al salto de agua.

—Owaza se los llevará— se decía. —No me he fiado nunca de ese canalla negro; y cuando me abandonó ya sabía yo cuáles eran sus planes.

Toda la noche estuvo Miranda flotando río abajo en el árbol, sin ver señales de vida hasta que, poco después del alba, pasó ante una aldea indígena situada junto a la orilla.

Era el pueblo de Obebe, el caníbal; y al ver la extraña figura de aquel blanco gigantesco que flotaba río abajo en el tronco de un árbol, una negra joven lanzó grandes gritos, hasta que toda la población de la aldea se acercó a la orilla a verlo pasar.

—¡Es un dios extraño! — exclamó uno.

—Es el demonio del río— dijo el médico brujo. —Es amigo mío. Ahora sí que cogeréis muchos peces, si de cada diez me dais uno.

—No es el demonio del río— gruñó la honda voz de Obebe, el caníbal.—Te estás volviendo viejo —dijo al médico brujo,—y últimamente tus medicinas han sido muy débiles. ¡Y ahora me dices que el gran enemigo de Obebe es el demonio del río! Ese es Tarzán de los Monos. Obebe lo conoce bien.

Y era verdad que todos los jefes caníbales de las inmediaciones conocían bien al Tarmangani, a quien temían y odiaban, porque era implacable la guerra que les hacía.

—Es Tarzán de los Monos —repitió Obebe, —y está en un trance apurado. Tal vez sea esta la ocasión de capturarle

Llamó a sus guerreros, y pronto medio centenar de jóvenes atléticos partieron al trote por el sendero que costeaba el agua. Por espacio de varias millas estuvieron siguiendo el lento árbol que transportaba a Esteban Miranda, hasta que al fin, en un meandro del río, quedó en el círculo exterior de la corriente, que lo llevó bajo las ramas bajas de unos árboles que crecían en la margen.

Lleno de calambres, helado y ham

M.E.C.D. 2016

En España se Está Construyendo un Avión de Mucha Capacidad Para Otro Gran Vuelo

PENA DE MUERTE PARA 8 DE LOS ACUSADOS POR LOS SUCESOS DE CIUDAD REAL

Sesión de Clausura del Congreso Internacional de Energía Eléctrica

El Ministro de Fomento, Conde de Guadalhorce, habló en nombre del Rey, saludando a los delegados extranjeros

VISITA AL EDIFICIO DE LA DIPUTACION

El periodista argentino Gómez Goyena dió cuenta al Rey del proyecto de emplazamiento de la Casa de España en B. Aires

BARCELONA, Mayo 22. (AP). — El Rey Alfonso asistió hoy a la sesión de clausura del Congreso Internacional de Energía Eléctrica, celebrado en el Salón de San Jorge de la Diputación Provincial, suntuosamente adornado con tapices y sillones antiguos de gran valor y con una monumental araña de cristal de Bohemia traída ayer en un avión.

Abierta la sesión por el Rey, el señor González Quijano, presidente del Congreso, leyó en francés las conclusiones y pronunció después un discurso elocuente encaminado a demostrar que la unión de los esfuerzas de las naciones para el mayor rendimiento de las energías eléctricas producirá una prosperidad no soñada a los pueblos.

También hicieron uso de la palabra los delegados Mr. Carry, de Inglaterra; Herr Hhiegry, de Alemania; M. Brilinsky, de Francia; Signor Jacibini, de Italia, y el señor Ponce de León en nombre de las repúblicas americanas, abundando todos en que el trabajo unirá al mundo haciendo imposibles las guerras.

El Ministro de Fomento, Marqués de Guadalhorce, habló en nombre del Rey, saludando a los representantes de las naciones europeas y americanas y felicitándose de que haya sido España albergue de ilustres personalidades que representan el más alto grado de la civilización.

Don Alfonso declaró después clausurado el Congreso.

VISITANDO EL EDIFICIO DE LA DIPUTACION

Terminado el acto todos los presentes visitaron los salones del Palacio Gótico de la Diputación Provincial de Barcelona. En el despacho del Presidente, el Conde de Montseny presentó al Rey al periodista argentino Gómez Goyena, quien dió cuenta a Su Majestad del proyecto de emplazimiento de la Casa de España en Buenos Aires, donde se establecerán las oficinas del Consulado, Compañía Trasatlántica, Inmigración y otras necesarias para la colonia, prometiendo el General Primo de Rivera estudiar el asunto con toda atención.

Más tarde el Rey examinó la maqueta de la Montaña de Montseny declarada Parque Nacional, haciendo atinadas observaciones sobre el repartimiento de tierras entre los obreros pobres del campo.

Examinando un retrato de Su Majestad que figura en el despacho del Presidente de la Diputación, en el cual aparece Don Alfonso sobre un caballo alazán, el Rey dijo que el caballo debía ser negro, pues por vestir el uniforme de la Escolta Real tiene que ser de ese color, de acuerdo con el Reglamento.

Después de un ligero lunch, se retiró el Rey al Palacio de Pedralves para almorzar y salir por la tarde a inaugurar el Sanatorio Marítimo de Calafell.

BANQUETE A LA DELEGACION FRANCESA

El general Primo de Rivera salió del Congreso en dirección al Pueblo Español de la Exposición Universal, acompañado por el general Barrera y el conde de Montseny, para asistir al banquete ofrecido por el Gobierno a la delegación francesa.

BARCELONA, Mayo 23. (AP).— La Reina Victoria y sus hijas, las infantas Beatriz y Cristina, que a sus títulos españoles unen los de archiduquesas de Austria, recorrieron al mediodía de hoy el Pueblo Español de la Exposición, deteniéndose largo tiempo a admirar la Casa Ayuntamiento, que es una reproducción acabada de la Casa Consistorial del pueblo de Valderrobles.

ACTUALIDAD ESPAÑOLA

Otra Vez Don Jacinto

Por RAFAEL SUAREZ SOLIS

POR tercera vez—¿por cuarta?—en la temporada teatral madrileña, un estreno de don Jacinto Benavente. Otro clamor de entusiasmo en el público. Otro acatamiento de la crítica, aun la más rigurosa, también de la más anhelante de innovación y más actuales maneras dramáticas. Pero hay lo preciso en cada obra flamante del viejo comediógrafo para que los exigentes se le sometan. Es que don Jacinto, sin perder su estilo creador, hace a cada salida una concesión a los intereses modernos del arte. Mantiene así esa jovialidad que tantas simpatías le valieron al principio de su carrera literaria, cuando irrumpió en la escena española para modernizarla y sumarla a la dramática universal que se había alejado de España por no permanecer con ella en el estancamiento. Era por los días en que los cómicos se obstinaban en seguir declamando los versos y los altisonantes parlamentos de don José Echegaray. Y hoy, cuando los impacientes suplican la presencia de quien anuncie capacidad para sustituir a Benavente, es Benavente quien da lecciones prácticas de cómo se le puede sustituir. Parece paradójico, pero el único hasta ahora capaz de gastar con lujo los caudales geniales de don Jacinto es don Jacinto.

Se titula la nueva comedia del veterano "Vidas cruzadas". Y alude en ella a ese momento en que dos personas—un hombre y una mujer—se encuentran y coinciden en la posibilidad de colaborar en una dicha humana. Quieren hacerlo, deben hacerlo, pero no lo hacen. Y de ese cruce de las líneas de dos vidas se produce una como cicatriz que ya no se ha de borrar en el tiempo. Una nueva sutilidad psicológica del gran inquiridor de la conciencia de los hombres. Cinedrama titula Benavente su comedia, desarrollada en catorce cuadros brevísimos, relampagueantes, cinematográficos. Algunos, se escribe, de tal fuerza, de tal acción, que pudieran impresionar en la pantalla con sólo la elocuencia del gesto. El hábil forjador de comedias conceptuosas, algunas como "El collar de estrellas", "La propia estimación", apenas sin movimiento escénico, sin otro interés teatral que el discreteo escénico—estilo en que radica la mayor gloria de don Jacinto—sabe también, y logra en esta época cinematográfica, interesar y dominar al público con una obra poco más literaria que una película.

Cuando se angustia la crítica española de no ver el hombre joven, la promesa juvenil que acuse su silueta rebelde, innovadora y audaz detrás de las bombillas de las candilejas, se olvida de un muchacho de aguda precocidad que con frecuencia se atreve a cometer la travesura de descacharrar algún molde: Jacinto Benavente.

OVIEDO DE "EL CARBAYON"

SABADO, 6 DE SEPTIEMBRE DE 1924

Expansiones del Corazón

Una distinción pedida por un pueblo, otorgada por un Rey, que se complace en premiar el mérito personal, acogida con unánime aplauso por la provincia, ha merecido el refrendo de la opinión pública, que en estos momentos se desborda en ovaciones a quienes, humildes y emocionados, se han visto confundidos con la demostración clamorosa de un vecindario, compacto, que les quiere como cosa propia.

He conocido a la que fué agraciada con el título de marquesa de La Felguera cuando, niña, jugaba en el parque de la Fábrica.

Ya en aquéllos primeros pasos de la vida daba muestras del tesoro de bondades que guardaba su corazón. Después, en edad temprana, se unió a quien supo apreciar su valía, y se fundieron en un solo sentir y un solo pensamiento.

Por eso han podido ambos, sin discrepancia, embalsamar con caridades el cielo del hogar, prevenir males con reformas de higiene y salubridad, dotar a La Felguera de mejoras positivas y prácticas, derramar su dinero en obras de general utilidad, demostrar con realidades beneficiosas el afecto al obrero, el ideal de su bienestar, la consideración fraternal y cristiana que le dispensaban, el gozo al ver sus prosperidades, el pesar al conocer desventuras, a las que procuraban poner inmediato remedio.

Si los vítores hubieran despertado del sueño eterno a don Pedro Duro y levantase su cabeza y viera a su nieta Lola, que fué encanto de los suyos, en medio de aquella multitud gozosa, que la aclamaba, como a un angel de singular protección, volvería a desplomarse, abrumado por la alegría, al considerar que aquel pueblo lo fundó él, el recio riojano, de temple de acero, de cabellos que se llenaron de canas en la magna labor de crear una fábrica metalúrgica que fué portentosa y que engrandeció todo ese valle de Langreo, de rico subsuelo, transformado por mano experta en un emporio de riqueza y poderío industrial.

Me parece estar viéndolo en su visita diaria a los talleres, pulcramente vestido, blanca la pechera como si en ella no se atrevieran a tocar los humos que nublaban el sol y depositaba en los tejados negros copos, que se encargaba de esparcir el viento.

Los Marqueses de La Felguera

La Felguera sigue venerando el recuerdo de don Pedro y en su nieta han encontrado la gran dispensadora de innumerables y fecundas iniciativas.

El párroco don Eduardo Merediz, muerto hace poco, no pudo saborear el triunfo de su propósito. El ex alcalde don Florentino Cueto Felgueroso ha tenido la dicha de gozar con su noble esfuerzo.

El pueblo de La Felguera ha podido ceñir el laurel de la victoria logrando ver realizada su aspiración.

Si los Marqueses ya eran nobles por sus procederes, hoy lo son también por su nuevo título, que al pasar a sus sucesores irá esmaltando con los colores de sus bondades, de su altruismo, de su amor sincero y constante al pueblo laborioso de La Felguera, al que desde la niñez conocí y aprecié por su aptitud y su recto juicio.

Ramón PRIETO.

(Es copia). Madrid, diciembre 8, 1928.

Un Mitin Pro Paz

Se celebró en la residencia de estudiantes, en Madrid

PRESIDIO VON BERNSTORFF

Palabras de Lady Gladstone que es delegado de Inglaterra

MADRID, mayo 23 (A. P.) — En la Residencia de Estudiantes se celebró un miting pro paz, presidiendo el conde von Bernstorff, y tomando parte numerosos representantes extranjeros que asisten al Congreso de Sociedades Pro Liga de las Naciones. Lady Gladstone, delegado inglés, dijo que el mayor ideal de la Humanidad sería que la palabra paz estuviese grabada en los corazones, lo cual sólo puede conseguirse mediante la educación de los pueblos.

El Signor Giannini, delegado italiano, aseguró que pueden estar perfectamente unidos en el alma del pueblo los sentimientos nacionalista e internacionalista.

Madame Malaterre, delegado francés, excitó los sentimientos de las madres para que inculquen en sus hijos el odio a la guerra.

El representante norteamericano Mr. Marburg, indicó la conveniencia de llegarse a la mayor proporción que sea posible en el desarme de las naciones, para evitar futuras conflagraciones. También dijo que la palabra guerra no debe existir en ningún idioma.

El delegado argentino señor Sivori, cantó líricamente a la Madre España, diciendo que los argentinos han venido a Europa para pedirle que no alimente odios internos, y que antes de desarmar a los ejércitos es preciso llevar a los pueblos el convencimiento de que la guerra es una infamia.

BARCELONA, mayo 23. (AP).— Se ha celebrado una recepción en el Salón de Actos de la Universidad en honor de los médicos que asisten al Congreso Internacional de Neurología y Psiquiatría. A la fiesta concurrieron el ministro de Instrucción Pública, señor Callejo, el Rector de la Universidad, los catedráticos de la Facultad de Medicina y los congresistas en su mayoría extranjeros que representan a quince naciones.

LOS AVIADORES Y MARINOS HISPANOS EN LA FIESTA DEL CIRCULO FERROLANO

Se les tributó un recibimiento entusiástico. Versos y prosas vibrantes. Una copa de Jerez por España, Ferrol y Cuba

Anoche, en el hogar social del Círculo Ferrolano, elegantes salones de Prado y Dragones, se celebró un gran baile en honor a las clases subalternas de los acorazados Almirante Cervera y Buenos Aires, clases que concurrieron en gran número y que fueron recibidas con grandes demostraciones de cariño y entre delirantes aplausos.

Los salones aparecían decorados preciosamente y preciosamente iluminados, exaltando la fiesta con su belleza centenares de damas y damitas, las lindas y pimpantes amigas de los queridos ferrolanos.

Las presidían las del Comité de Damas; Presidenta Pilar Gómez, Pura García, Secretaria; Ignacia Lantarón, Gloria Meizoso, María Macías de Lugrís, Juanita Fernández, María del Carmen Fernández, Magdalena Fernández, Remedios Rodríguez, Rosalía Rodríguez Lolita Burgos, María Teresa Parrilla, señora de Lantaron, Enedina Ulla de Moreno, Josefina Rodríguez, María Antonia Rodríguez, Lucrecia Hughes y algunas más.

Concurrían el Presidente, señor Vicente Novo Campos; el Vicepresidente, José López Villamil; Secretario Francisco Moreno; Vice Andrés Bascos Casal; Tesorero Domingo Lugris; Vice Ramón Cabanas y todos los señores vocales de la Junta Directiva con los presidentes de Sección de Fiestas Julio Márquez; Alejandro Pantín; de Propaganda y Manuel Narciso Peña de Intereses Morales y Materiales. Casi todos los asociados.

También concurrían, atentamente invitados, los Presidentes y los directivos del Club Madrileño y de la Agrupación Artística Gallega.

Tocaba, briosa y juncal, la charanga del "Cervera" y también repinicaba la dulce gaita gallega, que tocaba un marinero, que resultó ser el gran "Carballo" primer premio de gaita en todos los concursos celebrados en toda Galicia. Carballo es de Pontevedra. Estaba ayer de guardia en el "Cervera"; pero en cuanto supo que en la casa de los ferrolanos había fiesta de gala, sacó los flecos de gala, se los colgó a la gaita, se presentó al comandante, le pidió permiso y después de decir lo de la orden, salió para el Círculo Ferrolano, donde entró tocando la maravillosa Alborada, emocionando y levantando explosiones de aplausos.

El gran baile, a medida que discurría, aumentaba en gracia, alegría y donaire.

Cuando nos retirábamos del Círculo Ferrolano se esperaba allí a los viadores españoles.

A las diez y media hicieron su entrada los aviadores capitán Iglesias y Jiménez, a quienes se les tributó un recibimiento entusiasta. Subieron en brazos de los socios desde los portales al salón. Y allí abrazos, vítores, aclamaciones.

Poco después, en nombre del Círculo Ferrolano, la señorita Purita García, bonita y ferrolana, les saludó con estas sonoras y vibrantes palabras:

"Capitán Iglesias:

El "Círculo Ferrolano", uno de estos altares patrióticos que los españoles levantamos fuera de España para venerar la patria y reverenciarla, invocando su nombre para mantener a su conjuro la unión entre todos, siente hoy el orgullo de verse visitado por una adorable representación de esa patria lejana que nos habla por boca de tan intrépidos pilotos de cuantos y eficaces son los esfuerzos de España por ir a la cabeza de las naciones que progresan.

Y esa representación la traeis vosotros aquí después de haber realizado esa portentosa hazaña que quedará en los anales de la Aviación como una de sus más notorias conquistas en los momentos en que todos los países se debaten por aportar al progreso de la navegación aérea los más grandes adelantos y los más temerarios sacrificios.

Y si como españoles hemos de sentirnos orgullosos de contar con compatriotas de tan asombrosa acometividad que han sabido hacer resonar en todo el mundo el nombre de España con su proeza, que nos perdone el capitán Jiménez que lamentamos no se halle aquí, que hagamos resaltar en este acto la circunstancia de que uno de los pilotos del "Jesús del Gran Poder" sea ferrolano, convecino nuestro, como lo es el capitán Iglesias, lo que naturalmente promueve entre nosotros un mayor y legítimo entusiasmo, porque llena de prestigio a aquel pedazo del suelo de España de donde ha salida este gallego ilustre.

Recibid ambos el hermoso saludo de esta colectividad en la que los hijos de El Ferrol viven agrupados para honrar a la patria y para prevenirse contra quienes la denigran y sabed que vuestra visita ha hecho un nudo más en el lazo que nos une, pues vosotros sois un viviente ejemplo de lo que puede aprovechar a la Civilización y al Progreso la identificación espiritual que os liga a vosotros y que os ha permitido, juntos, desafiar los elementos y pasaros el mundo por debajo de los pies.

Capitán Iglesias: bienvenido seais y gracias por habernos hecho la merced de vuestro saludo, bienvenida que hacemos extensiva a vuestro compañero, a quien os rogamos hagais presente este deseo nuestro".

Después recitó de manera impecable el Canto a España del poeta Jesús Diz Lois la señorita García, que fué aplaudida, Iglesias, emocionado, dió a todos las gracias.

Y después, una hora de cariño y una copa de Jerez, por Ferrol, por España, por Cuba, por el nombre inmortal de Cervera.

COMENZO EL CONSEJO DE GUERRA POR LOS SUCESOS DE CIUDAD REAL

Los procesados son treinta y siete jefes y oficiales y tres paisanos. El sumario consta de mil trescientas hojas

CIUDAD REAL, Mayo 23. (AP) —En el Salón de Actos de la Diputación Provincial se ha constituído el consejo de guerra sumario para juzgar a los jefes y oficiales del Primer Regimiento de Artillería Ligera que se sublevó en Enero contra el Gobierno. Lo preside el general Alfredo Coronel y lo forman generales de brigada que ocupan sus puestos con arreglo a la antigüedad en sus destinos. Actúa de fiscal el general Manuel Burguete y es instructor de la causa el coronel Jesualdo de la Iglesia.

En la Sala de Actos se han instalado tres tribunas para la prensa, el público y los abogados

Concurren todos los acusados con excepción del coronel, teniente coronel y comandante, por ser potestativo de los procesados el asistir o no. Todos visten de paisano, menos dos suboficiales que se presentan de uniforme.

Los procesados son treinta y siete jefes y oficiales y tres paisanos.

Con arreglo a la ley procesal militar, el relator comenzó la lectura de los autos que constan de cinco piezas separadas y 1,300 fojas.

Casi todo el día se dedicó a esta diligencia, sin que se registrara el menor incidente.

A Cadena Perpétua

No se cree que el gobierno consienta las citadas penas

GUARDIAS CIVILES ACUSADOS

MADRID, mayo 23. (AP) Las nonoticias que se han recibido de Ciudad Real dando cuenta de la constitución del consejo de guerra sumario que juzgara a los artilleros que se sublevaron contra el Gobierno en el mes de Enero, informan que el fiscal ha solicitado la pena de muerte para ocho de los encartados y cadena perpetua para los restantes.

No se cree, sin embargo, que el Gobierno consienta que los penas citadas, caso de que sean aceptadas por el tribunal militar, se cumplan, dándose por seguro que el Gobierno las reducirá o anulará recomendando al Rey Alfonso que ejerza su prerrogativa del perdón.

También aparecen complicados en la causa varios guardias civiles acusados de negligencia culpable, y son los del puesto que se rindió a los artilleros al verse amenazado por los camiones de estos.

CIUDAD REAL, may 23. (AP) Por la tarde continuó el consejo de guerra desde las cuatro a las ocho de la noche, leyéndose por el relator las declaraciones de los procesados y el resto del sumario. El fiscal dió lectura a continuación de sus conclusiones provisionales.

Créese que mañana comenzará a informar el defensor del coronel de Regimiento, exministro Rodríguez Viguri siendo probable que el domingo recaiga sentencia.

MURCIA TIENE NUEVO TELEFONO

El automático instalado por la Cía. Telefónica Nacional

MURCIA, Mayo 23. (AP).—Se ha inaugurado con éxito completo el teléfono automático instalado en esta ciudad por la Compañía Telefónica Nacional de España. En esta ciudad se han establecido dos mil líneas, de las cuales se han puesto en servicio 792 con un total de 1,023 teléfonos.

Señores de la Junta Directiva de la Asociación de Langreanos de la Habana

El Banquete de la Colonia Española al Honorable Sr. Presidente de la República

Enorme entusiasmo ha despertado, el homenaje que tendrá efecto la noche de hoy en los Salones del Centro Gallego, como tributo de gratitud de los españoles de Cuba al Gral. Machado por su actuación hispano cubana.

Sabemos que entre los miles de adheridos figuran elementos tan caracterizados como el personal Directivo y administrativo de la Nueva Fábrica de Hielo y de la Compañía Cervecera Internacional, con sus Presidentes señores Maciá y Zorrilla; el Excmo. Señor Dn. Alejandro Suero Balbín; las gerencias de El Encanto; La Isla de Cuba; Fin de Siglo y La Casa Grande; representaciones de la Asociación Nacional de Detallistas de Peletería; Centro de Detallistas; Auto Club de Cuba; As de Detallistas de la Habana; As. Nacional de Detallistas de Tejidos, Sedería y Joyería; Centro de Cafés; Deportivo Hispano América, etc., etc.

Las entidades españolas del Interior han respondido cariñosamente a la invitación del Comité. Hasta el momento en que recogemos estos datos, aparecen inscriptas las que siguen: Por la C. E. de Consolación del Sur; M. López y Francisco Pérez; Por la de Ciego de Avila; Alfredo Casal; Por la de Santa Clara: Dr. Clemente Vázquez Bello; Por la de Aguada de Pasajeros: Marcelino Fernández; Por las de Bayamo, Sola y Abreus y Dr. Adelardo Novo; Por la de Camagüey: Benito García Alonso, Ricardo Alonso Villeya y Julio Alvarez Cuevas; Por el C. E. de Unión de Reyes: Ignacio Padrón y José García Vega: Por la de Viñales: J. M. Fuente; Por la de Esperanza y Fomento: la Presidencia del Comité; por la de Sagua: Don Antonio Morón y Teófilo González; Por el C. E. de Remedios: (designará): Por la C. E. de Cienfuegos: Ramón Alvarez y Julián Fernández Rojo; Por el C. E. de Puerto Padre: Ismael Esteban; Por la C. E. de Placetas: Don José Cortés González; Por la de Manzanillo: Braulio Pardo; Por la de Chambas: (Designará); Por la de Colón: (Designará); Por la de Zulueta: Dr. José I. Rivero; Por la de Artemisa: José Menéndez Pavón, Jesús Sánchez García y Marcelino Gutiérrez; Por el C E. de Santiago de las Vegas; Marcelino Gutiérrez; Por la de Santiago de Cuba: Luis F. Salazar, J. Fernández Benitez, Aurelio Rafto, José M. Goya, Abelardo López, Eladio Rodríguez, Valentín Serrano y Angel García: Por la de Pinar del Río: Daniel Portilla, Cónsul de España, Desiderio Saludes, B. Ortiz, J. Rodríguez, Dr. Rendón y H. Rabanal; Por el de Güira de Melena: (Designará); Por la de Gibara: Antonio Bermudez Otero; Por la de San Antonio de los Baños: (Designará); Por el de Surgidero de Batabanó: (Designará); Por la de Aguacate: Don Julián Ruiz Zubillaga; Por la de Majagua: Adolfo Martínez; Por la de Holguín: Manuel Vallina; Por el de Guanabacoa: Diego Méndez, Moisés Gutiérrez, Domingo Cabo, Faustino Albuerne, José Alvarez y Emilio G. Zarraci-na; Por el de Güines: Manuel Fernández Pomposo; Por el de Cruces: Aquilino Piedra; Por la de Guanajay: (Designará); Por la de Cabaiguán: José Ramón Gutiérrez; Por la de Yaguajay: (Designará); Por la de Encrucijada: Plácido D. Alvaré.

Todas las Beneficencias Regionales, Lonja del Comercio, Cruz Roja Española, y Sociedades patrocinadoras del homenaje han rivalizado en celo y entusiasmo contando con los más prestigiosos elementos representativos de cada una de ellas.

La Comisión organizadora, vista la imposibilidad de señalar puestos a los comensales y convencidas de que los brindis serán perfectamente escuchados sin necesidad de abandonar los asientos, ha resuelto suprimir las tarjetas con el nombre de aquellos y que cada uno se sitúe libremente; respetando como es lógico las mesas destinadas a la Presidencia, Prensa, Colonias y Comité Organizador.

Los discursos, están limitados al ofrecimiento que hará del Banquete el señor Don Alfredo Cañal, Presidente del Casino Español y del Comité de Sociedades y a la respuesta del Hon. Presidente de la República.

No se consentirá la entrada a los Salones a otros redactores gráficos, que aquellos a quienes por acuerdo del Comité, se les ha provisto de un pase especial; medida que la Comisión de puerta cumplirá estrictamente.

Se reitera a los señores comensales, procuren encontrarse en el local del banquete con la antelación necesaria para ocupar sus puestos antes de la llegada del festejado, como así mismo que no tendrá acceso al local persona que no vaya provista del correspondiente B. L. M. si es invitado, o del ticket si es comensal; siendo de advertir que en casos de duda, la Comisión Organizadora se reserva el derecho de identificar a la persona y de resolver cualquier incidente

NUEVO AVION DE GRAN CAPACIDAD

Tendrá capacidad para 50 litros más de gasolina que el G. Poder

MADRID, mayo 23. (AP.)—Se está construyendo en el aeródromo de Getafe un nuevo avión destinado a hacer grandes raids, del mismo tipo del Jesús del Gran Poder y con capacidad en los tanques para 500 litros más de gasolina. El aparato estará terminado dentro de cuarenta días.

Se anuncia que el avión saldrá de Sevilla o de las posesiones españolas de Río de Oro, siguiendo la ruta que le señalen las condiciones meteorológicas en vuelo a las Antillas o Buenos Aires. El aparato será tripulado por los oficiales Barberán y Haya.

AGASAJAN A LOS CONGRESISTAS

Recepción y te a los delegados Pro la Liga de las Naciones

MADRID, mayo 23 (A. P.) — En la Secretaría de Asuntos Exteriores se obsequió a los asambleistas del Congreso de Sociedades Pro Liga de Naciones, con una recepción y un té, haciendo los honores los jefes del departamento. Asistieron el general Martínez Anido, ministro de la Gobernación, el embajador de los Estados Unidos, Mr. Ogden Hammond, las autoridades y numerosas damas.

Antes de la recepción se había celebrado sesión ordinaria del Congreso, tratándose cuestiones interesantes que afectan a la Oficina Internacional del Trabajo, e informándose oficialmente que en la próxima Conferencia Internacional de Ginebra será abordado el asunto de la jornada de ocho horas de trabajo. En la orden del día de la misma conferencia figurará la cuestión de reglamentar las horas de trabajo de los empleados del comercio que no están acogidos a la Convención de Washington.

El Congreso acordó abrir una encuesta cerca del Gobierno y de las organizaciones patronales obreras, sobre la protección al trabajo, a lo cual seguirá una reunión en la oficina internacional para llegar a abolir la migración de los trabajadores ineptos.

ESPAÑA ESTA MUY AGRADECIDA

Por las atenciones tributadas a los capitanes del Gran Poder

EL Presidente del Consejo de Ministro de España, General Primo de Rivera ha cablegrafiado al Señor Ministro de Marina comunicándole la gran satisfacción de S. M. el Rey y del Gobierno por el feliz arribo del "Jesús del Gran Poder", rogándole exprese al General Machado, al Gobierno de la República y al pueblo cubano la gratitud del Rey, del General Primo de Rivera y de España por las atenciones de que están siendo objeto los Capitanes aviadores.

LA FEDERACION DE SOCIEDADES

La enseñanza en favor de la paz en los distintos países

MADRID, Mayo 23. (AP).— La Federación de Sociedades Pro Liga de las Naciones se ocupó durante toda la mañana de la discusión de las memorias de las sociedades de los distintos países sobre la enseñanza a favor de la paz.

Los delegados Maxwell y Garnett de Inglaterra; Condesa Dohna, de Alemania; Georges Aronstein, de Bélgica; José Castillejo, de España; Madame Malaterra de Francia; Luigi Villari, de Italia y Saburo y Amada del Japón, dieron cuenta de las actividades de sus respectivos países para enseñar en las Escuelas Normales, donde se crean los futuros maestros y profesores; la idea de la paz en vez de la guerra.

También trató la Federación de los trabajos del Comité de Inteligencia Educativa y acordó celebrar en agosto de este año en Ginebra el Congreso de Asociaciones Educativas.

EL TIEMPO EN ESPAÑA

MADRID, Mayo 23. (AP.) El tiempo es lluvioso. La temperatura máxima fué de 30 grados en Sevilla y la mínima de 6 en Teruel. La máxima y mínima en Madrid durante las últimas veinticuatro horas fueron 23 y 11, respectivamente

Lo Que Contiene de Interesante la Gaceta

Mañana se efectuará en la Hacienda la subasta para el arrendamiento de la finca San José de las Tarrajas, situada en el término municipal de Cabañas, provincia de Pinar del Río. El acto es a las diez de la mañana.

—Decreto confirmando en su cargo de Jefe del Estado Mayor del Ejército al Brigadier señor Alberto Herrera y Franch.

—Convocatoria de la Universidad Nacional para proveer las plazas de Ayudantes graduados de la Escuela de Medicina, de Farmacia de la Universidad cerrándose el plazo de admisión de la documentación de los aspirantes el día 31 del actual a las once de la mañana. Las plazas que han de proveerse con estudiantes graduados son las de Patología y Clínica de las enfermedades tuberculosas; terapéutica con su clínica y Microscopia y Química.

—La Audiencia de la Habana avisa que el señor Pedro Ramírez Tamayo ha establecido recurso contencioso administrativo contra el acuerdo del ayuntamiento de Regla que le declaró sin lugar la alzada establecida sobre el amillaramiento de la finca Marimelena.

—También ha establecido recurso contencioso contra el decreto presidencial que lo suspendió de su cargo de catedrático de la Escuela Normal de Pinar del Río, el señor Carlos Valdés Codina.

—La Audiencia de la Habana acuerda conceder una pensión a la señora María Ignacia Quesada y Tovar como viuda del empleado fallecido señor Antonio Ecay.

—La Audiencia de la Habana declara disuelto el vínculo civil que existía entre el señor Manuel Fidel Grenet y la señora María Luisa Domínguez León.

—Se declara extinguido el derecho al disfrute de la pensión que tenían Eroliana María de los Angeles Feudeselia y Herminio Medina González.

—La Audiencia de Oriente concede pensión al señor Andrés Avilés Alvarez, padre del empleado fallecido Tomás Avilés García.

—También concede pensión la propia Audiencia a la señora Luisa Yurell Chaveco, como madre del empleado José Ramos Yurel.

—La Audiencia de Oriente declara disuelto el vínculo civil que existía entre el señor Ricardo Alvarez y la señora María de la Caridad Rodríguez.

Movimiento Marítimo

NUEVA YORK, mayo 23.—Hoy llegó a este puerto el vapor Nicholas Cuneo, de Baracoa, y salieron el President Johnson y el Havana, hacia la Habana, y el Antilla para Cienfuegos.

A Nueva Orleans llegó el Kosmos I, de Baracoa y de Baltimore salieron el Annetta, para Samá, y el Verona, para Baracoa.

A Norfolk llegó el Sanger, de puertos cubanos y salieron el Muncove para la Habana y el Baron Renfrew, hacia puertos cubanos.

M.E.C.D. 2016