SECCION 1ª

EL DIARIO DE LA MARINA es el periódico más antiguo de Cuba. Fué fundado en el año mil ochocientos treinta y dos. Servicios especiales de España.

DIARIO DE LA MARINA

Miembro de The Associated Press. Esta queda autorizada para usar nuestros servicios y noticias de información. Hilo directo con New York.

SECCION 1ª

AÑO XCVII.—NUM. 67 Acogido a la Franquicia Postal LA HABANA, VIERNES, 8 DE MARZO DE 1929.—SAN JUAN DE DIOS TIEMPO PARA HOY: Bueno EJEMPLAR.—5 CENTAVOS

CUESTIONES DE ACTUALIDAD

La Información Azucarera de la Cámara

LA Cámara de Representantes, sin ruido, metódicamente, con la calma indicada en los casos graves y complejos en que se juegan importantísimos intereses nacionales, viene realizando una amplia y concienzuda información pública sobre nuestro problema azucarero, con miras, sin duda, a una legislación adecuada respecto del mismo. Tanto el presidente del citado cuerpo legislativo, Dr. Guas Inclán, como los representantes, Sres. Claret, Carlos Manuel de la Cruz y otros, que forman parte de la comisión encargada de oír los informes, vienen dando pruebas de celo y de consagración al estudio del asunto, altamente plausibles. Justo es reconocerlo así y alentarlos en sus utilísimos empeños.

Los informes emitidos en la audiencia del miércoles último ante la comisión cameral, presidida por el Dr. Guas Inclán, fueron interesantísimos. Los emitieron personas de reconocida y larga experiencia en asuntos azucareros, de autoridad moral incuestionable, y que han sido hombres de éxito en esta rama de la producción, y, en general, en el mundo de los negocios. En efecto, nadie podrá negar a los Sres. Sánchez Aballí, Aurelio Portuondo, Gómez Mena y General Molinet, amplios conocimientos en cuestiones azucareras, ni autoridad para hablar en nombre del interés genuinamente nacionales en relación a la industria. Sus opiniones constituyen un aporte de gran valor, que la Cámara hace muy bien en recoger con cuidado para estudiarlas con el mayor detenimiento.

EL DIARIO DE LA MARINA, que sin sugestiones especiales de nadie, oyendo con atención a todo el que se acerca a nosotros para exponernos una idea o argumentarnos en cualquier sentido, viene expresando con la mayor buena fe su propio parecer sobre este magno problema colectivo, no puede menos de sentirse satisfecho de la estrecha concordancia que existe entre las ideas de los Sres. Sánchez Aballí, Portuondo, Molinet y Gómez Mena, y las nuestras. Si a esto agregamos las felicitaciones que hemos recibido de personalidades de gran experiencia y autoridad, por nuestros tres últimos artículos, **Una opinión discordante, Preguntas Inocentes** y **La Razón de Nuestra Actitud**, tenemos motivos para sentirnos complacidos, no a virtud de que nos imaginemos haber ofrecido soluciones a un problema muy difícil, sino a causa de que hemos despertado un nuevo interés en el estudio de la cuestión, y sobre todo, de que estamos contribuyendo a orientarlo en la dirección conveniente.

La tesis de nuestro artículo, **Una opinión discordante,** mal comprendida en el primer momento, sabe Dios por qué motivos, se abre paso triunfalmente. Nosotros no debemos pedir ni hemos de recibir favores de los Estados Unidos en relación a nuestros azúcares. Norteamérica procederá con arreglo a su interés, no al nuestro. Si entienden que necesitan elevar los aranceles, los elevarán, perjudiquennos o no, ya que lo mismo harían si se tratase de Inglaterra o de Francia. Acudir a ellos aduciendo razones sentimentales en una cuestión meramente mercantil, es de una ingenuidad de niño. Pedir mejor trato económico que cualquiera otra nación, invocando la existencia de **relaciones políticas especiales,** es, aparte de una confesión vergonzosa para la dignidad nacional, sacrificar la soberanía al azúcar. Hacer mención de la posición estratégica, es hipotecar lo porvenir, y comprometer desde ahora toda la política exterior de la República, aceptando una situación de subordinación al poderoso vecino, que ni los más dispuestos a la apología de la Enmienda Platt se atreven a apoyar. El problema azucarero cubano hay que estudiarlo y resolverlo simplemente como un problema económico y mercantil, prescindiendo de los argumentos de orden sentimental y de subordinación política que se han usado y se usan con frecuencia. Tales argumentos, sobre ser deprimentes para nosotros, son inútiles, porque el Congreso de los Estados Unidos no los toma en consideración.

Teniendo esto en cuenta, en lo que a nuestros intereses azucareros toca, hay que buscar la solución en Cuba y no en Washington. Y esto no es patriotería, sino situarnos dentro de la realidad. Los Estados Unidos defenderán sus intereses, no los nuestros. Estos tienen que ser amparados y protegidos por nosotros mismos, por nuestros poderes públicos. Acudir a Washington sin otras armas que ataques a sus productores, es perder el tiempo y exponernos a una repulsa. Hablamos de defensa de sus consumidores, como si ellos se llamasen a engaño y no supiesen que esa defensa le corresponde al Congreso norteamericano y no a nosotros. Una información especial de nuestro colega **Excelsior-El País,** nos decía recientemente que Mr. Hoover había manifestado que su gobierno **no tomaría en cuenta las opiniones extranjeras contrarias a los aranceles.** Esas opiniones eran las expuestas desde Cuba o por comisiones de Cuba. El arancel norteamericano se aumentará o no, en vista de los intereses norteamericanos exclusivamente. Esta es la práctica universal de todos los gobiernos, y los Estados Unidos no se apartarán de ella por hacer una gracia o un favor a Cuba. Pensar otra cosa es una candidez que nos expone a tremendos desengaños.

Por eso nosotros vemos con mucha satisfacción la actitud de nuestra Cámara de Representantes. Eso es lo que hay que hacer. Que nuestro Congreso y nuestro Gobierno estudien con detenimiento el problema; que oigan todas las opiniones autorizadas y respetables; que examinen el pro y el contra de cada solución, sin prejuicio ni apasionamiento, y que en definitiva adopten la legislación o las medidas pertinentes, dispuestos siempre a rectificarlas, mejorarlas o ampliarlas, según aconsejen los acontecimientos. Al Poder Público nadie puede discutirle el derecho de intervenir en el asunto, porque la cuestión azucarera no es meramente privada, sino nacional.

Debemos hacernos todos a la idea, que no acaba de ser aceptada por muchos, de que somos una nación independiente, y que somos nosotros, no los extranjeros, los llamados a resolver nuestras dificultades. Vayan, pues, nuestras felicitaciones a la Cámara de Representantes y a los legisladores que entendiéndolo así, proceden en consecuencia.

UNA ENFERMERA FUE CONDECORADA AYER

Es una de las cinco que han asistido al Rey Jorge V

BOGNOR, Inglaterra, marzo 7, AP. El Rey Jorge confirió hoy personalmente la insignia de la Real Cruz Roja de segunda clase a la enfermera Davis, una de las cinco que le asistieron durante su enfermedad. Su Majestad hizo que le llevaran la Medalla de la Orden desde Londres con el fin de imponérsela, en señal de aprecio por los cuidados y atenciones de que han sido objetos por parte de la enfermera Davis que disfrutará ahora de unas vacaciones.

DOS BUQUES PIDEN URGENTE AUXILIO

Un rompehielos ruso y un barco mercante alemán

KIEL, Alemania, Marzo 7. (AP) — El rompe hielos ruso "Truwor" que estaba escoltando al mercante alemán al garete "Saym" en Mecklenburgo, envió hoy un radiograma pidiendo auxilio. Ambos buques se encuentran ahora sin gobierno navegando en dirección al este entre los hielos. Otro buque rompe hielos de Rusia, el "Cermak" ha salido para prestarles socorro.

Dos Teléfonos

Conocidos por todas las personas de negocios en La Habana.

A-3333 ANUNCIOS CLASIFICADOS A-1014

Debe usted usarlos cuando necesite comprar o vender algo.

"DIARIO DE LA MARINA"

PREVALECE LA CREENCIA DE QUE NO SERAN AUMENTADOS LOS DERECHOS ARANCELARIOS AL AZUCAR EN LOS E. UNIDOS

ESTA IMPRESION LLEGA AL EXTREMO DE QUE LOS OBSERVADORES MAS RADICALES PREDICEN QUE SERAN REVISADOS CON EL FIN DE REDUCIRLOS

COOLIDGE ERA OPUESTO AL ALZA; HOOVER LO IMITA

LOS INTERESES COMERCIALES DECLARAN QUE CUALQUIER AUMENTO QUE TIENDA A BENEFICIAR AL AGRICULTOR SERA DESASTROSO PARA EL PAIS

WASHINGTON, marzo 7. AP. Prevalece la creencia de que la Comisión de Medios y Arbitrios de la Cámara de Representantes, a pesar de la insistencia que han mostrado los intereses agrícolas de los Estados Unidos, no aumentará los aranceles sobre el azúcar. Algunos observadores, más radicales, expresan la opinión de que se revisarán en sentido de reducirlos.

Cuando se celebraron las informaciones publicadas por la Comisión en el mes pasado se consideraba como cosa cierta que los aranceles azucareros se aumentarían, llegando a predecir algunos que se les fijaría el derecho de tres centavos la libra contra Cuba. Ahora son muchos a decir que es demasiado alto el arancel de 1.76 que pagan los azúcares cubanos.

El Departamento de Estado, bajo la administración de Coolidge, se opuso siempre enérgicamente a todo aumento de los aranceles contra Cuba, por considerarlo subversivo para las relaciones internacionales. Hoover, según ha indicado en distintas ocasiones, continuará la política del anterior presidente y, por tanto, su influencia pesará en el Congreso a favor de la prosperidad de la nación cubana.

Además, el senador Reed Smoot, de Utah, que representa un área de producción de azúcar de remolacha, uno de los que más defendió el alza arancelaria, se ha pronunciado a favor de una revisión de determinados productos, sin mencionarlos, pero se sabe que en los últimos tiempos ha variado de manera de pensar en relación con el azúcar cubano. Y ahora los intereses comerciales declaran que cualquier aumento que tienda a beneficiar al agricultor del país, resultará desastroso para éste. Sostienen que el aumento arancelario solamente serviría para aumentar los precios de los productos del país y que los fabricantes volverían sus ojos a los sustitutos, arrebatando el mercado a los agricultores.

Un editorial de la revista "Industrial and Engineering Chemistry" declara que toda la producción de melaza norteamericana que ahora consume la industria norteamericana, la cual importa anualmente un cuarto de millón de toneladas, resultaría afectada por la elevación del arancel del azúcar de Cuba y esto obligaría a los industriales químicos a buscar el alcohol en el gas de coke y los vendedores de caña, algodón y maíz perderían uno de sus más importantes mercados.

"Cualquiera circunstancia que tienda a una anormal alza de los precios de la materia prima—dice la revista—automáticamente pone en acción a los investigadores y tecnólogos, quienes buscan el medio de obtener la misma cosa por otros procedimientos.

"El alcohol industrial se haría entonces de materia prima más barata, naturalmente. En la actualidad el material más económico es la miel. Si se obligase a los industriales, por medio de altos precios artificiales, a poner su vista en el maíz, entonces para competir con los fabricantes extranjeros, parece obvio que a la síntesis del etanol seguiría la síntesis del metanol.

"Son muchos los que creen que el acontecimiento próximo más importante en los Estados Unidos consistiría en extraer hidrógeno del gas de coke. Para purificar el gas se emplea la refrigeración y una vez aplicada, la síntesis del etanol es seguro que seguiría.

"Con los actuales precios de algunos materiales fermentables propios para la fabricación del alcohol, la síntesis no ofrece ninguna ventaja atrayente, pero llegará a ofrecerla, sin duda alguna, si nuestros legisladores insisten en el proyectado aumento arancelario.

"El resultado sería la pérdida no solamente para nuestros agricultores que siembran caña, sino también para los que se dedican al maíz. La agricultura perdería la potasa, ya que sólo una fábrica de alcohol industrial produce en cantidad de quince mil toneladas anuales. Recomendar la elevación de los aranceles de aquellos productos empleados por la industria química es siempre peligroso".

"La Alianza Feminista"

EL ESFUERZO MINIMO

A mi juicio, el esfuerzo mínimo que ha de hacer, es llegar a reunir en la comunión de ideales de liberación a todas las mujeres cubanas, por los que desde hace tantos años luchamos con tanto ardor y con tanta fe. Además que, al conseguir esta unión, será el paso de avance, no sólo para obtener el triunfo, sino colocarnos a la altura de las demás mujeres internacionales que ya disfrutan de los beneficios que les proporciona su capacidad política y civil.

El esfuerzo máximo que ha de realizar la "Alianza Nacional Feminista" es el que por medio de su bien dirigida campaña de Divulgación Cívica, contribuya a fomentar o infiltrar en el ánimo de la mujer cubana, la necesidad que tienen todas de convertirse en seres conscientes, capaces de ser útiles no sólo a su patria en su futuro desenvolvimiento, sino para que vayan al unísono con los demás países civilizados.

En fin que, la "Alianza Nacional Feminista", por medio de sus nobles y acertadas prédicas, prepare a la mujer cubana cívicamente, para que aprenda a tener voluntad propia; que no sea la hoja que se desprende del árbol y no se sabe dónde va a parar, envuelta a veces en el torbellino de la vida. Que no vejete, que viva siempre en la reeducación, lo que brinda al individuo un medio mejor de disfrutar la vida y comprenderla con una visión más amplia. El estancamiento o el atraso en cualquier sector de la sociedad los anula y empequeñece. La "Alianza", ha de realizar el milagro de convertir a todas nuestras compañeritas en las mujeres del porvenir risueño, encarnación del verdadero tipo de mujer feminista. La mujer que, por su sensatez y cordura; por su magnífica preparación ciudadana, sepa regir los destinos de su patria, tan bien como la más capacitada extranjera.

Ma. Cabrera de Fdez. Espinosa.
Sub-Directora del Comité de propaganda de la "Alianza Nacional Feminista".

El Mariscal Foch Pierde Sus Energías

Su cuerpo está tan débil que no pesa más de cien libras

MANTIENE SU ESPIRITU

Una enfermera sola, sin ayuda, lo llevó en brazos a un canapé

PARIS, Marzo 7. (AP)—El Mariscal Foch, después de ocho semanas de enfermedad, mantiene todas las energías de su espíritu pero su cuerpo se debilita de manera tan rápida que no pesa mas de cien libras, según informaron sus médicos.

El grado de agotamiento físico a que ha llegado el generalísimo de los ejércitos aliados se puso hoy de relieve cuando llegó el momento de levantarlo del lecho con el fin de arreglarle convenientemente la cama. Una enfermera, sola y sin ayuda, le cogió por los brazos y como si se tratara de un niño colocó al mariscal sobre un canapé junto a la ventana.

Dícese que Foch goza cuando lo sacan de la cama, aunque sea por unos cuantos minutos al día. Disfruta como un niño a quien se entrega un juguete nuevo cada vez que tiene que levantarse y gruñe siempre que se le dice que vuelva al lecho.

La temperatura de hoy era de casi 38 grados y tenía 90 pulsaciones por minuto.

Un Príncipe en Viaje Para la Argentina

Fijará allí su residencia Luis Fernando, de Alemania

NIETO DEL EX EMPERADOR

Es el segundo Hohenzollern que se refugia en América

BERLIN, Marzo 7. AP.—El Príncipe Luis Fernando, según hijo del ex-príncipe heredero Federico Guillermo, se ha despedido de Alemania por un período de tiempo indefinido y acaso para siempre. El Príncipe Luis ha decidido establecer su residencia en Buenos Aires donde se asociará a la firma bancaria de Tornquist.

Será el segundo Hohenzollern desde que la revolución derrocó a la dinastía, que abandona el territorio patrio y busca un refugio en América. El sobrino de su padre, el Príncipe Segismusdo, hijo Henry, hermano del ex-emperador, partió para Costa Rica después de la proclamación de la República, y posee actualmente grandes plantaciones.

Luis Fernando es considerado generalmente como el más inteligente de los nietos del ex-emperador. No solamente obtuvo con buena nota el grado de doctor en Filosofía de la Universidad de Berlín, sino que es un músico consumado, al tanto de todos los acontecimientos musicales del mundo.

Es un excelente lingüista y conoce perfectamente el idioma español. Aprendió ese idioma por una apuesta. Dijo que lo sabría en dos meses y así fué en efecto, con gran sorpresa para todo el mundo.

Mr. Hoover Estudia Los Problemas

Los más apremiantes, a sesión extraordinaria del Congreso

AGRICULTURA Y ARANCELES

La situación política del Sur fué objeto de discusión

WASHINGTON, marzo 7. (AP).—El presidente Hoover dedicó hoy el día a la solución de dos de los tres problemas apremiantes con que se encuentra su administración. Con la convocatoria de la sesión extraordinaria del septuagésimo primer Congreso el 15 de abril este estudiará las leyes de auxilio a la agricultura y la revisión limitada de los aranceles, que son los que más apremian. También prestó alguna atención al nombramiento de la comisión nacional que ha de encargarse del tercero y acaso más grave problema: la aplicación general con particular referencia a la enmienda prohibicionista y a los abusos que han nacido de ella.

La situación política en el Sur fué objeto de discusión por Mr. Hoover con varios visitantes, y uno de ellos R. B. Creager, de la Comisión Nacional Republicana de Texas, dijo que el presidente haría todo lo posible para dar al Sur un gobierno de dos partidos en lo futuro.

Aunque el presidente mencionó en su proclama la ley de auxilio a la agricultura y la revisión de aranceles, como motivo de la sesión extraordinaria del nuevo Congreso, se cree que este tratará de otros asuntos por carecer de facultades el ejecutivo para limitar la acción de las Cámaras.

El senador Vandenberg predijo que el Senado trataría primeramente de la resolución autorizando el censo de 1930 y el reajuste de los miembros de la Cámara de Representantes a base de los resultados del mismo.

Los E. Unidos Gestionan su Entrada al Tribunal de La Haya

Enviaron una nota a su Ministro en Ginebra, sugiriendo la reapertura de negociaciones para preparar su adhesión

EL PRIMER PASO OFICIAL DADO DESDE 1926

Si los acuerdos pidiendo opiniones asesoras al Tribunal siguen haciéndose por unanimidad, tendrá validez el veto

GINEBRA, Marzo 7. (AP).—El ministro de los Estados Unidos Hugh R. Wilson entregó hoy a Sir Eric Drummond, secretario general de la Liga de las Naciones, para su información, una copia de la nota del Gobierno de Washington que ha recibido, sugiriendo la reapertura de negociaciones para preparar la adhesión de los Estados Unidos al Tribunal de La Haya.

Se trata de la nota del Secretario de Estado Kellogg, de 19 de Febrero, invitando a los Gobiernos que firmaron el protocolo del Tribunal Internacional a que cambiasen impresiones entre sí con la idea de admitir a los Estados Unidos. Esta ha sido el primer paso oficial dado por la nación norteamericana desde 1926, cuando las reservas del Gobierno de Washington fueron rechazadas en Ginebra.

Mientras tanto, Mr. Root continua sosteniendo conversaciones con los miembros del Consejo de la Liga y aparentemente va logrando resultados por medio de estos contactos directos, desde luego muchos mas de los que hubiese alcanzado de entablarse las negociaciones por el conducto diplomático.

Se hacía notar hoy que la fórmula Root habilmente alude a la posibilidad de que los acuerdos pidiendo opiniones asesoran al Tribunal Permanente de La Haya se continúen haciendo por unánimidad. Si prevalece ese sistema, el veto de los Estados Unidos tendría validez desde el momento en que el Consejo no podría adoptar el acuerdo.

Solo en el caso de que se decida que debe prevalecer el acuerdo por mayoría es cuando habrá que pensar en algún procedimiento de consulta entre los Estados Unidos y el Consejo y para resolver esta cuestión ha propuesto Mr. Elihu Root su fórmula.

ACUSACIONES A PERSIA Y TURQUIA

Se le dice a la Liga que producen opio en cantidad

GINEBRA, marzo 7. AP. Se ha vuelto a tratar por el Consejo de la Liga si la próxima reunión de Junio ha de celebrarse en Madrid. Se tiene entendido que el señor Quiñones de León, representante de España en el Consejo, ha manifestado a sus compañeros que el Gobierno de Madrid tendría sumo gusto en recibirles en aquella capital, caso de que decidieran que el consejo se celebrara en España.

El consejo de la Liga no ha tomado aún ningun acuerdo. Además de la situación política en que se encuentra España, se cree que se tendrán en cuenta otras consideraciones como son las referentes a los gastos que demandaría el cambio, ya que en la actualidad no dispone la Liga de Fondos sobrantes para esa atención.

GINEBRA, Suiza, marzo 7. AP.—La Liga de las Naciones ha recibido un informe en que el que se le dice que Persia y Turquía están produciendo grandes cantidades de opio, cuya distribución no ha podido conocer el Comité Asesor de la Sociedad de las Naciones.

El informe presentado hoy por Rabul Dandurand, delegado canadiense, dice que la producción de Persia y Turquía, según los datos que ha podido obtener el Comité, sube a más de un millón de kilogramos por año.

No teniendo información directa referente a esta enorme cantidad, el informe del Comité declara que no ha logrado seguir de una manera satisfactoria la distribución de la droga.

Pide que se llame la atención del Gobierno persa hacia ese particular y que se hagan esfuerzos con el fin de obtener datos más concretos sobre la producción del opio en Turquía, que no es miembro de la Liga de las Naciones.

UN DISCURSO DE MERRY DEL VAL

Dice a los ingleses que hagan más comercio con los españoles

LONDRES, Marzo 7. (AP)—El Embajador Merry del Val, de España, en el discurso que pronunció ésta noche en un banquete celebrado por la Sección británica de la Exposición Universal de Barcelona, hizo un elocuente llamamiento a los ingleses con el fin de que intensifiquen sus relaciones comerciales con España.

Refiriéndose a las dificultades que originó en otro tiempo la revisión arancelaria, recordó que el general Primo de Rivera había prometido que tan pronto como las industrias metalúrgicas españolas se hubiesen reforzado y perfeccionado se iría suprimiendo gradual y progresivamente la protección arancelaria a esa industria.

FRANCISCO CAMPS: Hermoso discurso en el Unión Club.

UNA DISTINCION AL DR. A. AGRAMONTE

El Congreso de los E. U. le de una medalla y una pensión

El doctor Arístides Agramonte, ilustre catedrático de nuestra Escuela de Medicina, acaba de ser objeto de una excepcional distinción, de parte del Congreso de los Estados Unidos y del ex-Presidente Mr. Coolidge.

En efecto, el día 2 del corriente, Mr. Coolidge estampó su firma a una ley aprobada por el Congreso de su país, por la cual se le otorga una medalla de oro y se le asigna una pensión vitalicia al distinguido hombre de ciencia cubano, como testimonio de admiración y gratitud del pueblo y del gobierno de los Estados Unidos, por los notables trabajos del doctor Agramonte sobre la fiebre amarilla.

Como se recordará, el doctor Agramonte formó parte de la comisión de médicos—tres norteamericanos y él—que durante el mando del general Wood comprobó la exactitud de la teoría de Finlay sobre la fiebre amarilla.

Con posterioridad a aquel famoso hecho, el doctor Agramonte continuó sus estudios y sus publicaciones sobre la materia, reconociéndosele en la vecina gran república, como una autoridad de primer orden en todo lo relativo a la citada enfermedad.

La ley sancionada por Mr. Coolidge es un honor para el doctor Agramonte y para la medicina cubana.

El DIARIO DE LA MARINA le felicita muy cordialmente.

UNA EXPOSICION DE ARTE FRANCES

Será inaugurada hoy en la Academia de Artes y Letras

Hoy, a las cinco de la tarde, tendrá efecto en la Academia Nacional de Artes y Letras, situada en el antiguo Colegio de Belén, la inauguración de la Exposición Oficial de Arte Francés: Pintura, Escultura y Esmalte, bajo el patrocinio del Presidente de la República General Gerardo Machado y de los Ministerios de Relaciones Exteriores y de Bellas Artes de Francia.

A este acto cultural ha invitado el señor Rais, Ministro Plenipotenciario de Francia en Cuba.

MERCANTIL
RADIO Y ELECTRICIDAD
(Pág. Diecinueve).

VIBOREÑAS
(Pág. Veintiuna).

22 AEROPLANOS EN CIENFUEGOS

Pertenecen a la flota de escuchas de la U. S Navy

Cienfuegos, marzo 7, las 10 p. m.—DIARIO, Habana. Hoy a las cuatro de la tarde amarizaron en la bahía de Cienfuegos 22 aeroplanos pertenecientes a la flota de Escuchas de la marina norteamericana a la que pertenecen el buque madre "Sandniper", que fondeó en puerto ayer y los destroyers "King" y "Osborne" que arribarán mañana. Manda esta flotilla aérea el Comandante E W. Tod. Comandante Rhoades y los Lieut Comdr Capehart y Meloney. El buque madre lo comanda Lieutenant Dorsey. Esta flotilla salió esta mañana a las ocho con buen tiempo de Cyumel, México llegando a este puerto sin novedad y permanecerán en aguas de la Perla del Sur hasta el sábado por la mañana a las nueve, hora en que emprenderán el viaje de retorno a su base de Guantánamo, haciendo su recorrido por vía Cayo Media Luna finalizando su viaje a Panamá. La oficialidad franca de servicio se reunió esta noche en gran comida en el comedor del hotel "San Carlos", en uno de cuyos lujosos apartamentos quedará instalada dentro de breves días la oficina del DIARIO en Cienfuegos. Hay el propósito como en otras ocasiones que nos han visitado de ofrecer a los oficiales americanos actos sociales de congratulación.

Obdulio García,
Corresponsal Jefe.

PAG. EDITORIAL (16).
MAQUIAVELO: Una carta del Dr. Ferrara.
GILBERT K. CHESTERTON: De Semana a Semana.
BIBLIOGRAFIA.

CUBA en la EXPOSICION DE SEVILLA

UNA EDICION extraordinaria de rotograbado por el DIARIO DE LA MARINA.

UNA DEMOSTRACION gráfica de los progresos de la República.

QUE COINCIDIRA con la inauguración del CAPITOLIO y las grandes festividades del 20 de Mayo.

El DIARIO DE LA MARINA hará una profusa distribución de esta edición en las Exposiciones de Sevilla y Barcelona.

EN NUESTRA PROXIMA edición daremos nuevos detalles de este acontecimiento periodístico.

ITALIA, ABIERTA AL EXTRANJERO

A los que quieran residir en Italia no les darán molestias

ROMA, Marzo 7 (AP).—La agencia semioficial Stefany ha anunciado que todos los pasajeros que vengan provistos de pasaportes dados por sus países de nacimiento podrán penetrar y residir en Italia sin que las autoridades pongan en duda en ningún momento la legitimidad de los mismos. La agencia agrega que el Gobierno fascista desea favorecer el contacto con Italia de todas las personas que residen en el extranjero.

Esto se aplica especialmente a los viajeros nacidos en el extranjero de padres italianos.

LA TEMPERATURA BAJA EN EL NORTE

Tres muertos y muchos daños materiales a causa del frío

NUEVA YORK, marzo 7 (AP) Las últimas noticias del tiempo informan que la temperatura ha sufrido un descenso en los Estados Unidos del Nordeste (Nueva Inglaterra) y del Canadá Oriental, causando el frío tres muertos y muchos daños materiales.

En Nueva York él fuerte viento, que en algunos momentos llegó a tener velocidad de 60 millas por hora, ha derribado chimeneas y causado otras averías.

SOCIEDADES ESPAÑOLAS
(Pág. Veinte).

EL MINISTRO DE HACIENDA DE MEJICO VA A EL PASO A COOPERAR CON EL DE LA GUERRA CONTRA LOS REBELDES

EL GOBIERNO FEDERAL MEJICANO SE MUESTRA MUY OPTIMISTA AL VER SU VICTORIA CONTRA LOS TRES NUCLEOS MAS FUERTES DE REBELDES

BROWNSVILLE, Estado de Texas, marzo 7. AP.—Roberto V. Pesqueira, Ministro de Hacienda de México, que actúa como presentante personal del Presidente Portes Gil, salió hoy de esta ciudad en aeroplano, en dirección a El Paso, para ayudar al exsubsecretario de la Guerra Matías Ramos, a preparar una ofensiva en el Norte de Chihuahua, contra los rebeldes.

SE CONSIDERA TRIUNFADOR EL GOBIERNO MEJICANO

CIUDAD MEXICO, marzo 7. AP.—El Gobierno Federal mexicano, victorioso ya sobre dos de los tres mayores núcleos de rebeldes, se apercibía esta noche para iniciar una contra-ofensiva contra el tercero y último.

Guadalajara ha sido designada base de operaciones de la campaña contra los revolucionarios de Sonora, que han estado avanzando hacia el Sur a través de Sinaloa. El general Lázaro Cárdenas ha sido nombrado comandante supremo de las fuerzas federales en los Estados de Jalisco, Guanajuato y Michoacán, cuya concentración ha comenzado en Guadalajara.

Con la misma seguridad que si estuviera jugando al ajedrez, el Secretario de la Guerra, P. Elías Calles, ha estado moviendo sus elementos con tanta rapidez y tan hábilmente, que los rebeldes no han tenido tiempo ni modo de reunir sus elementos de lucha, excepto en el Noroeste. Cuando la rebelión de Veracruz parecía más peligrosa, hace días, fueron lanzadas las mejores tropas hacia allí.

Mientras, Monterrey caía. Y 24 horas después una columna federal estaba a medio camino desde Tampico, y otra estaba ya en marcha al Norte de Ciudad México. La rebelión de Veracruz comenzaba a decaer, y parte de las tropas enviadas contra ella están en retirada, para la batalla que se ha de librar en el Norte.

Para evitar verse cogido por los contingentes federales que venían desde Piedras Negras y Matamoros, el general Escobar abandonó Monterrey, ciudad que sólo ocupó dos días. Con su huida, que el Gobierno dice que no terminará hasta la frontera, Escobar dejó al Gobierno en libertad para concentrar sus mejores columnas contra los rebeldes de Sonora, que constituyen la única amenaza del momento.

Pero hasta en el Norte el Presidente Portes Gil dice que está ahora más fuerte que nunca. Se ha anunciado que los generales Armenta y Reynea, de las tropas federales de Sonora, se negaron a secundar el movimiento, y están replegándose ahora hacia el Sur.

Mientras, la campaña de Veracruz sigue adelante. Todavía se ignora dónde se encuentran el general Jesús María Aguirre y los pocos hombres que le siguieron en la fuga de Veracruz.

La ciudad de Jalapa, una de las más importantes del Estado, está libre de rebeldes, quienes antes de dejarla, recolectaron 14 mil pesos entre los habitantes. Hay noticias de que los revolucionarios saquearon las poblaciones de Teocelo y otras.

Se dice que dos Generales sublevados cayeron en la lucha sostenida en las calles de Veracruz, antes de la toma de la ciudad por los federales. Uno es de apellido Gama y el otro era el jefe de Estado Mayor del general Aguirre, Luis V. La Sierra, miembro de la Cámara de Diputados, la que dejó hace pocos días para unirse a la revolución.

El optimismo del Gobierno es tan intenso, que hoy por la noche el Presidente Portes Gil suspendió la censura de noticias establecida el domingo por la noche, aunque haciendo saber que se hará responsables de los despachos a quienes los trasmitan.

(Información complementaria en la página quince)

TRIBUNALES, DE la Vida Civil y otras informaciones y sucesos de policía en la PAGINA DOCE.

NOTICIAS QUE Interesan a los Choferes y Automóviles Circulados, en la PAG. DOCE.

M.E.C.D. 2016

PARA ELLOS Y PARA ELLAS

Consultorio por la Doctora Herminia Planas

Secretos de una Parisiense — Conócete a ti misma

Estimada amiga:

Las caras pequeñas, de facciones diminutas, deben ir tocadas de sombreros pequeños y sencillos, que son los que no restarán importancia a esas fisonomías. Un sombrero más aparatoso, con un pliegue de cada lado, como ilustra el menor de los grabados, tiende a proporcionar una línea más fuerte, que deslucirá por completo esas facciones, de natural, faltas de carácter.

Suya, LETICIA.

BAJO EL CLARO DE LUNA

A nuestros pasos inciertos
¡qué triste el jardín! Tenía
toda la melancolía
de los parajes desiertos.
Ella, angustiada, entreabiertos
los labios, me repetía:
—¡Tengo miedo!
Y sonreía
¡como sonríen los muertos!
Bajo el claro de la luna
los dos formábamos una
sola sombra, triste y larga..
Y al influjo de su hechizo
¡cómo la luna nos hizo
nuestra pena aun más amarga!..

Ubaldo R. VILLAR.

MARI-PEPA.—No recuerdo en este momento la "piedra" que corresponde al mes que cita en su apreciable carta, pero con llegarse a la joyería "Cuervo y Sobrinos", San Rafael y Aguila, pronto quedará bien informada. Tienen un extenso surtido de esas "piedras de mes" con su correspondiente catálogo, que les hará fácil enamorar la piedra sola en platino, con su aro de lo mismo. En esa joyería puede hacerle un trabajo delicado, digno de lucirlo alternando con sus mejores joyas.

AZUCENA, (Sta. Clara).—No sé si le contesté o si espero su sobre franqueado para hacerlo. En todo caso recuérdeme su consulta.

"UNA INCOGNITA".—Surge de nuevo a mi vista su interesante noticia y se me ocurre invitarla para que me haga una visita. Sin conocernos, por lo menos, es imposible llegar a otros acuerdos. El día que me llamó por teléfono, no puede usted figurarse lo poco propicio de aquella hora... Llámeme cualquier día por la mañana, sobre las nueve, para arreglar una entrevista.

CAMAGUEYANA. — Por segunda vez en poco tiempo, copiaré una receta fácil contra los párpados inflamados. Dice así:

"Cuando se tienen los párpados inflamados y los ojos inyectados de sangre, se cuece una manzana, se machaca y se forma con la pasta una cataplasma sobre un trozo de muselina. Se aplica esta capa-plasma sobre el ojo enfermo y al cabo de pocas horas habrá desaparecido la inflamación".

También la infusión de flores de saúco alivian los párpados inflamados. Lo mismo que está muy recomendada la infusión de "Manzanilla de Mahón". Se aplica caliente con un algodón, que luego puede dejarse un rato con los ojos cerrados, con lo que se refrescan notablemente.

Para el crecimiento de las pestañas el aceite de ricino, aplicado con un cepillito fino, es lo mejor. Cuidando de no interesar los ojos, que son delicados y pueden irritarse con cualquier cosa.

"LUZ", (Oriente); "Una interesada", (Vlhora).—Como las dos hablan de lutos, es que las agrupo para contestarles. Después de los meses de luto riguroso, con mayor o menos severo, se suprime este y aunque se sigue de negro, las telas son más lujosas, empleándose otras sedas, según lo moda reinante. Luego el medio luto, de blanco en combinación con negro, grises, morado, medios tonos, sucesivamente, sin que haya una receta o nimite más el sentimiento de la misma persona, que aparece sentir escrúpulos de desechar completamente un luto largo. Eso como casi todas las cosas de esta vida depende de las circunstancias.... que nadie mejor que el interesado, en cada caso particular, puede decidir.

Para hermosear el cutis puedo recomendarle a "Una interesada", la "Loción Madame Lucie", que se aplica con una esponjita fina o con un algodón, humedeciendo con la loción el rostro, dejándolo secar al aire. Luego se pasa un algodón seco para que la piel quede lisa. Entonces se puede aplicar los polvos que se sostendrán por muchas horas. Con la continuación del uso de esta loción, su cutis irá aclarándose, desapareciendo las manchas y los barros. El frasco vale un peso, en la "Maison Lucie", Industria 111.

En cuanto al vestido que me dice puede combinarlo como desea. Para lindos y modernos figurines (cuadernos de modas) franceses o americanos, escriba a la "Casa Wilson", Obispo 52, donde tienen todo lo que pueda desear en materia de modas elegantes. (No son caros).

ANECDOTA

La criada de Benavente, una noche, llama a gritos al ilustre comediógrafo. Don Jacinto despierta e inquiere:

—¿Qué ocurre?

—¡Ladrones, señorito, ladrones!— vocifera la fámula.

—¡Bah!— exclama entonces el maestro.—No te alfiles, muchacha. Ya, antes de llegar hasta nuestra casa, se han de detener en la del banquero, nuestro vecino.

RESURRECCION. — Tiene tiempo para hacerse la toilette para ese día. Le recomiendo como excelente Medista, que corre pronto y a conciencia, a la Sra. Aurelia Daubal de Pierra, en Escobar 61, teléfono A-6853.

AGAPITO.—Si le quedan raíces, no dude que obtendrá cabello nuevo y fuerte en poco tiempo con fricciones diarias de la famosa pomada LILIANA, que puede adquirir en cualquier botica, perfumería, salón de belleza, acreditados o en el depósito principal, Droguería Sarrá, al precio de $2 el botecito. Son incontables los casos de calvicie curados completamente con la pomada "Liliana". Usted pudiera ser uno de ellos, pero sobre todo se necesita constancia, como para todo en la vida.

EL PELIGRO DE LA HUMEDAD

Una casa húmeda constituye un peligro constante que llega a ocasionar grandes perjuicios sino se procura poner remedio.

Las casas nuevas, miradas con tanta prevención, no son las únicas que tienen este defecto y si la humedad es siempre peligrosa lo es mucho menos cuando está producida por la reciente construcción de una finca, que cuando dimana de las deficiencias de una casa vieja.

La primera es temporal; los tabiques aún frescos, se secarán; hasta con darles poco tiempo para ello. Esto no quiere decir que las personas que se niegan a estrenar una casa nueva cometan un error; por el contrario, la desconfianza en esta materia será prudencia.

Pero es preciso mirar con doble prevención las casas viejas cuya construcción defectuosa, el empleo de malos materiales, la falta de ventilación y otras causas han creado una atmósfera húmeda muy difícil de combatir.

Ni la calefacción ni el tiempo podrán corregir este defecto; por el contrario, el calor hará más sensible la humedad.

Si por la imprevisión o por precisión habitas, lectora, uno de estos caserones antiguos, debes poner en práctica el siguiente medio de saneamiento:

En todos los cuartos obscuros abrir ventanas y colocar chimeneas con salida de aires, arrancar todos los papeles y barnizar las paredes con preparación de cera amarilla y esencia de trementina, en una proporción de quinientos gramos de esencia por cincuenta de cera; después se pinta con mantolino, del color que se quiera.

En las casas deshabitadas durante mucho tiempo se absorbe la humedad del ambiente y la que desprende de los muros, colocando en los cuatro ángulos de cada cuarto una cazolita con cal y en el centro un gran recipiente con agua fría. Al cabo de varios días, y después de haber hecho una limpieza muy minuciosa, conviene abrir todos los balcones, puertas y ventanas, poner en cada cuarto un plato de hierro lleno de espliego, bien apretadito con un ascia en el centro, con objeto de que se vaya quemando poco a poco. El humo que produce, avivado por la corriente, circula por la casa y arrastra tras sí todo género de impurezas. Si esto se hace sin omitir detalle, la casa quedará en buenas condiciones de higiene.

RECETAS DE COCINA

Col a la Alemana.—Se elije una col morada, se pica fina; se fríe en mantequilla bastante cebolla picada y una manzana también picada, se agrega la col, se pone sal, una cucharada de azúcar turbinada, una taza de buen caldo, una cucharada de vinagre y dos de vino tinto; se tiene al fuego hasta que la col esté blanda.

Alcachofas al horno.—Cantidades: alcachofas, 10 grandes; queso añejo, 100 gramos; jitomates, 200 gramos; aceite fino, 1/8 de litro; cebolla, una; pan molido, una pieza; crema de leche 1/8 de litro; chiles poblanos, 2; limón, uno; harina, 50 gramos.

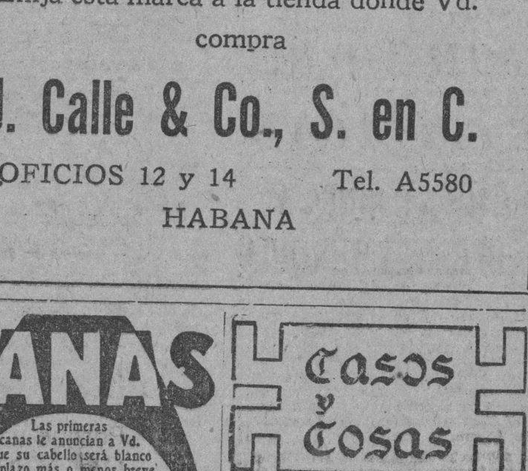

Sepa Distinguir

entre una mantequilla corriente y otra de superior calidad. Su salud depende de su acierto en escoger entre las dos. La mantequilla cubana.

"LA FLOR DEL DIA"

es CREMA PURA DE LECHE, debidamente pasteurizada, de las mejores vaquerías de Oriente.

se vende en

PAQUETES DE ¼ Y 1 LIBRA

LATAS DE ½ Y 1 LIBRA

Exija esta marca a la tienda donde Vd. compra

J. Calle & Co., S. en C.

OFICIOS 12 y 14 — Tel. A5580

HABANA

CANAS

Las primeras canas le anuncian a Vd. que su cabello será blanco en plazo más o menos breve. No demore en atajar este mal que destruirá el principal encanto de su juventud. Compre hoy mismo un frasco de AGUA DE COLONIA

López Caro

Y verá, maravillado, cómo con unas cuantas fricciones sus canas habrán desaparecido, tomando el color natural de sus cabellos: rubio, castaño o negro. Se aplica al peinarse como una loción cualquiera. Es de uso muy agradable. No mancha ni engrasa la piel ni la ropa. Extirpa la caspa en 5 días.

De venta en sederías y farmacias.

Callicida Tropical

Quita los callos radicalmente. 35 centavos frasco en farmacias. Sus abuelos lo conocen.

Dos remedios son indispensables a todos aquellos cuyos pulmones son frágiles; la SOLUCIÓN PAUTAUBERGE los reune ambos: la creosota, antiséptico, y el fosfato de cal, reconstituyente.

L. Pautauberge, París y todas farmacias

TOS de los Niños

Coqueluche y Tos Nerviosa

CURA asegurada por el verdadero

JARABE MONTEGNIET

A. FOURIS, Farmacéutico
13, Rue Lacharrière
PARIS

EN EL REUMATISMO

NINGUN PREPARADO IGUALA A LA SOLUCION DE SALICILATO DE SOSA CLIN

GUSTO AGRADABLE
TOLERANCIA ABSOLUTA

DOLORES ARTICULARES Y MUSCULARES

LABORATORIOS CLIN COMAR & CIE.
20, Rue des Fossés St. Jacques, PARIS.

Casos y Cosas

¿QUIEN CAUSA?

Carulla se disparaba
unas camisas a cuadros,
unas corbatas chillonas
y unos pantalones anchos,
y la gente se burlaba
llamándole mentecato.

Pero el bueno de Carullà,
sin hacerle a nadie caso,
seguía por su camino,
indiferente y ufano,
y quién sabe si orgulloso
de ser un hombre tan raro.

De lo que les cuento, hace
como diez o doce años.
Hoy Carulla va vestido
sin las camisas a cuadros,
sin las corbatas chillonas,
sin los pantalones anchos...
y, sin embargo, ¡Carulla
sigue siendo exagerado!..

Sergio ACEBAL.

DR. EMILIO JANE

Piel, Enfermedades Secretas, Belleza

Tratamientos eléctricos. Masajes, Inyecciones epidurales.
Especialista de París, Londres y New Yory.
Campanario 43. Telfs. A 5848 y M 5906

DR. J. HERNANDEZ CALZADILLA
DENTISTA

Especialista en extracciones sin dolor ni peligro en los niños y señoras en estado, con gas o anestesia local. Cura de dientes flojos, Piorrea alveolar. Dentaduras, planchas partidos o faltas de dientes, de dándolas nuevas. Consultas diarias y días festivos hasta las 10 de la noche.

REINA 76. BAJOS. TELEFONO A-7537

HEMORROIDES

SIEMPRE ALIVIADAS
Y LA MAYOR PARTE DE LAS VECES CURADAS CON LA

POMADA MIDY

Representantes para Cuba: Apartado 137. — Habana.

TERMINARON LOS TRABAJOS DE EXCAVACION QUE SE REALIZABAN EN EL PALACIO QUE OCUPA EL MUNICIPIO

EL INFORME RENDIDO DEMUESTRA QUE ALLI NO EXISTEN INDICIOS DE CAMINOS SUBTERRANEOS NI DE LA CRIPTA DE LA IGLESIA MAYOR

NUEVO RECURSO DE LA COMPAÑIA PROPIETARIA DEL MERCADO UNICO

EL SECRETARIO DE GOBERNACION HA SUSPENDIDO LA EXHIBICION DE LA PELICULA "LA VERDAD DESNUDA".—CONSTITUCION DE LOS GREMIOS

LOS GREMIOS INDUSTRIALES

Sexto día fué el de ayer en la convocatoria del Alcalde, Dr. Miguel Mariano Gómez, para la constitución de los gremios industriales a los efectos del pago de la contribución en el ejercicio económico de 1929 a 1930.

En el salón de sesiones del Ayuntamiento tienen lugar estos actos, bajo la presidencia del propio Alcalde, y actuando como auxiliares suyos los señores Rafael Chenard y Francisco O'Farrill, altos empleados del Departamento de Impuestos Municipales.

En la reunión de por la mañana no pudieron constituirse los grupos tiendas de lámparas, tiendas mixtas, farmacias con aparatos y tiendas de materiales de construcción.

Los farmacéuticos necesitaron tres votos para tener quorum, no pudiendo el Dr. Gómez Arias acceder a la petición de nueva convocatoria, por oponerse a ello la Ley.

Por la tarde se constituyó el gremio de tiendas de tejidos, con taller de sastrería y camisería siendo designado presidente Ramón Fernández y titulares José Brito y Díaz, Adolfo González, Manuel del Yerro, Inocencia Gónzález, José Díaz y David Pérez. Suplentes, Rafael González Novo y José Ovies.

Los gremios de farmacias sin aparatos, tiendas de efectos y manufacturas de Asia, cafés cantinas, tiendas de tejidos sin taller, no lograron constituirse.

Para el día de hoy están convocados los gremios de fábricas de tabacos de Vuelta Abajo, fábricas de cigarros picaduras, fábricas de tabaco de partido y prestamistas sobre alhajas. Todos en horas de la mañana.

Por la noche, bodegones y fondines.

TERMINADOS LOS TRABAJOS DE EXCAVACION EN EL PALACIO MUNICIPAL

El Alcalde Municipal, de conformidad con indicación del Jefe de Fomento Sr.. Eduardo Gastón, ha ordenado la suspensión de los trabajos que se venían realizando por jornaleros del Depósito Municipal en el subsuelo del Palacio Municipal, en vista de que el estudio realizado por el Arquitecto Sr. Evelio Govantes con la valiosa cooperación del Sr. Ximeno, empleado del citado departamento de Fomento, demuestra que allí no existen indicios de caminos subterráneos que comuniquen el antiguo Palacio de los Capitanes Generales españoles con las fortalezas de la población, ni de la cripta de la Iglesia Mayor de los colonizadores, sino el comienzo de las alcantarillas proyectadas por el Capitán General Tacón.

UN NUEVO ALEGATO DE LA COMPAÑIA DEL MERCADO UNICO

Los señores Eduardo Machado, presidente por sustitución reglamentaria, y R. Corzo, contador, de la Compañía de Mercados de Abasto y Consumo de la Habana, presentaron ayer un extenso alegato en la Alcaldía contra el procedimiento administrativo que se sigue para cobrar a esa entidad la contribución por finca urbana con respecto al Mercado Unico.

Se dice en el escrito, que el día cuatro del actual mes fué notificada la Compañía de un informe del Jefe del Departamento de Impuestos Municipales, aprobado por el Alcalde, de fecha 28 de febrero último, en que se reitera la obligación en que se está de abonar la contribución territorial por el edificio del Mercado Unico, y que por producir una renta diaria de $1,607.88, debe de pagar al trimestre la suma de $13,732,88.

Se expone por los recurrentes, que la Comisión del Impuesto Teritorial ha declarado exenta de la obligación de abonar contribución por finca urbana al Mercado, por estimar que se trata de una propiedad municipal, y que nadas e alega contra tal acuerdo, por estar en todo conforme con él.

Con respecto a la disposición del Departamento de Impuestos, se manifiesta, que es improcedente, por ser ya firme el mencionado acuerdo de la Comisiós del Impuesto Territorial, habiendo causado estado, por lo que no es lícito que nadie vaya contra el mismo.

Terminan su escrito los recurrentes, diciendo que se deje sin efecto la referida resolución del Departamento de Impuestos, absteniéndose de disponer nuevas actuaciones sobre el asunto.

PROHIBIDA "LA VERDAD DESNUDA"

El General Manuel Delgado, Secretario de Gobernación dirigió ayer una comunicación a la Alcaldía, en que transcribe la que le envió a los señores Darley and Cerf, exhibidores de la película cinematográfica La Verdad Desnuda, y en la cual les manifiesta que por resolución dictada por ese Centro gubernamental, se suspende provisionalmente, la autorización para poder presentar al público esa cinta, hasta tanto pueda exponer el comunicante (General Delgado), a la Comisión Revisora de Películas, los motivos tenidos en cuenta para proceder en esa forma.

El Dr. Jorge Casuso, letrado consultor de la empresa del Cine Prado, donde se anunció la exhibición de la película referida, estuvo ayer en la Jefatura de Espectáculos a fin de enterarse del resultado de este asunto.

La policía comunicó ayer mismo a los empresarios del Cine Prado la resolución dictada por el General Delgado.

LICENCIAS DE OBRAS DESPACHADAS

La Jefatura de Fomento despachó ayer las licencias de obras solicitadas para estas casas:

Obras nuevas. — Construir una casa de planta baja en Ave. 10 de Octubre No. 486. Construir cuarto y cocina en M. González 10 y medio. Construir una casa de dos plantas en San Mariano esquina a Figueroa.

Obras menores. — Acosta No. 17. Martín M. Delgado No. 21. 8 No. 18, Vedado. Curazao No. 30. M. Gómez No. 130. 26 entre 25 y 27. Ave. 10 de Octubre entre Santa Beatriz y San Leonardo. Salud No. 38. Serafines y San Indalecio. D. Strampes entre F. Andrade y Acosta. Caserío de Luyanó 12 y 14. Juan C. Zenea No. 97. Concha y Fomento. 15 entre Dolores y Tejar.

Habitables.—Fueron expedidas para las casas Churruca No. 26½; Auditor y Falgueras.

Utilizables.—Vedado No. 449, entre 21 y 23, Vedado; C. esq. a 25, Reparto Medina.

INFRACTORES MULTADOS

Por isfracción del as Ordenanzas de Construcciones fueron multados por el Alcalde, en 25 pesos: Soledad Pérez, Victoria Alvarez y Cía., Hong Lung, Castelleiro y Vizoso, Natalia Zarragamendi y José García Vega.

También se multó en 25 pesos, por no dar cuenta a la Alcaldía del traspaso de su licencia, al Sr. Celestino Mercadal.

Por ejercer de cicerone sin autorización del Alcalde, fué multado en 10 pesos el Sr. José Castro, de Santa Clara 56; y en $15.00 por infracción del Reglamento de Pesas y Medidas, al Sr. Manuel Pérez Arocha, ferretería de Infanta y Neptuno.

INFORME AL ALCALDE DEL DR. RIVERO

El Dr. Octavio Rivero, médico del Departamento Municipal de Sanidad, estuvo ayer en la Alcaldía acompañado del Sr. Carlos M. Peláez, Jefe del Departamento de Gobernación, para entregar al Alcalde copia del informe rendido con motivo de sus estudios en el extranjero acerca de la manera de combatir la tuberculosis.

El Dr. Rivero estuvo, principalmente, en el Dispensario Sallés, de Barcelona.

LICENCIAS COMERCIALES

Deseando establecerse en la Habana, solicitaron ayer licencia de la Alcaldía, los señores Ramón Socián, para salón de limpiabotas en Morro 30; Antonio Alvarez, para bodega en 2 entre 3 y 5, Reparto Las Lajas; Alfredo Miró y Horacio Cueto, para hojalatería en Bolívar 98; García y Alfonso, para sastrería en Misión 44; Magín Alsina, para fígón, en Consulado 63; Luis Arias para frutería en Cervantes y Yumurí; José Vázquez, para tienda de tejidos en 10 de Octubre 555; y Francisco Campos, para comisionista en la Lonja del Comercio.

Bajaa—Han solicitado causar baja, los señores Pons y Hnos., bodega en Ave. de la República 342, Sixto Freyre, bodega en Carmen y Strampes; y Fulton Woerns, comisionista en el edificio del Banco Nacional.

EL ERARIO MUNICIPAL

La recaudación obtenida en la Tesorería del Municipio el día 6 de los corrientes, fué esta:

Por Ejercicio Corriente, $13,905,75. Por Resultas, $3,709,45. Y para el Consejo Provincial, $3,174,63.

Existencia en Caja.—La existencia en Caja por todos conceptos era ayer de $1.069.972.92, dividido por conceptos en esta forma:

De Contingentes Sanitarios y Pensiones a Veteranos, $9,022.58; de Ejercicio Corriente, $34,351,79; de Resultas, $951,010.15; del Consejo Provincial, $12,915.40; del Presupuesto Extraordinario, $287,94; y por Depósitos de todas clases, $62,385.06.

PAGO AL GOBIERNO DE LA PROVINICIA

El Sr. J. Guerra, Pagador del Municipio, entregó ayer al Tesorero del Consejo de la Provincia, la suma de $13,986,16, importe del tanto por ciento de los ingresos municipales durante la segunda quincena del pasado mes de febrero.

LOS COBROS

Por concepto de cuotas ocasionales se cobraron el día 6 del actual, 620,19 pesos; y por multas de todas clases, $225.00.

TRASMISION DE DOMINIO

Conoció ayer la Secretaría del Impuesto del Municipio, de la siguiente trasmisión de dominio:

Ante el Notario Dr. Betancourt Agüero, vendió el Sr. José Cela Maseda a Juan Guisán y Cao, la casa situada en Encarnación número 5, con 70 metros cuadrados de superficie, en la suma de mil pesos.

PERRO POLICIA

La Séptima Estación de Policía remitió al Depósito Municipal un perro grande color amarillo oscuro, raza policía, con zalamo y collar, el cual fué encontrado en la calle de San Isidro por el Sr. Cándido Vieda.

REPOSICION

El Dr. Domingo Soto Valdés interesa de la Alcaldía se le reponga en el cargo de jefe de Negociado de Comprobación y Estadística del Departamento de Contaduría, por no estar conforme con el decreto del Alcalde que lo declaró cesante.

MENOR A GUANAJAY

Da cuenta a la Alcaldía la Jefatura de Policía haber efectuado el traslado al Reformatorio de Cuanajay del menor Frade Grau.

SI SON CONTRIBUYENTES

Los Jueces de Instrucción de esta capital interesan de la Alcaldía se les informe si son contribuyentes al Municipio por algún concepto, los señores Juan Isaac Fernández, Agustín Llorente Arcaño, Cliserio Reyes Martínez, Mario Fernández y Clemente, Ramón Menéndez y Fernández, Benito de los Santos Alfonso y del Rivero, César del Villar y Pampin, Walter John y Juan Gómez Uribe.

ABONO DE SUELDO

Presentó ayer un escrito en la Alcaldía el Sr. Antonio Ramos Arrazcaeta, solicitando del Alcalde no se le abone cantidad alguna a la persona que lo haya sustituido en el cargo de Comprobador del Departamento de Impuestos Municipales, por haber establecido recurso de apelación contra la resolución dictada por el Dr. Gómez Arias, destituyéndolo del mencionado cargo.

De Día en Día

LA ciudad ofrecía ayer un marcado aspecto de ciudad sonriente y optimista. Llenaba sus calles la misma multitud de todos los días y en igual proporción que la de costumbre deambulaban de acá para allá vehículos y peatones. Pero el caso es que había un algo amable en el ambiente que traía a la memoria las descripciones hechas por los cronistas de mil ochocientos treinta y tantos para hacer constar la participación popular en la festividad onomástica de Su Majestad el Rey o Su Majestad la Reina.

Y, para que se vea la bondad y sencillez de nuestro carácter, nada ocurría sino que el señor Alcalde Municipal, velando por la seguridad ciudadana, le había retirado el permiso de circulación a "La Precisa".

Claro que, en el fondo, la disposición de la autoridad competente, no resultaba grano de anís. No es lo mismo andar por todas las calles con la relativa seguridad que le dan a uno las disposiciones sobre el tránsito, que echarse a la vía pública a la buena de Dios, con todas las intranquilidades que deben sentir en sus viajes los habitantes de una país abundante en alocados paquidermos. Porque, no era que "La Precisa" manipulara líneas de ómnibus que cruzaran la ciudad en todas las direcciones; puede que no contara más que con 40 o 50 carros-cacharros desvencijados los más de ellos; pero, a la hora de las averías, los accidentes que ellos ocasionaban, equivalían sin duda a los que podrían producir, por ley natural, cuatro o cinco mil vehículos de esa especie. Y luego, en ninguna parte estaba nadie seguro; porque a lo mejor se ponía uno a respirar tranquilo creyendo que por aquel lugar no pasaba ninguna "guagua" de "La Precisa" y no acababa de experimentar la correspondiente sensación de sosiego, cuando se veía precisado a echarse a un lado para dar paso a una especie de trompa destructora pintada de color marrañuela: En resumen, alguna "guagua" de "La Precisa" que se había salido de madre, caso frecuente, porque para ella siempre los itinerarios fueron una de tantas minucias indignas de tomarse en consideración en cuanto causaran dificultades al negocio.

"La Semana", el popularísimo semanario, y el redactor de esta sección, que también sabe hablar en serio cuando el caso lo amerita, están en el caso de darle las gracias al Alcalde por haber atendido la indicación que tan seriamente le hicieron, de que le retirara el permiso a esa titulada Empresa de Omnibus, que más parecía prestarle atención al giro de pompas fúnebres que al transporte de pasajeros.

Pero, hay que serle francos al Alcalde, y es preciso decirle que, para que acabe de merecerse este aplauso al que se une el del público en general, tiene que tener en cuenta que no basta conque haya desaparecido "La Precisa" del registro de empresas de ómnibus que lleva la Alcaldía. "La Precisa" no es más que un nombre. Y lo que merece un escarmiento, es el sistema. Y nada adelantaremos con lo dispuesto por el Alcalde, si dentro de ocho días en vez de "La Precisa", sale a la calle, "La Preciosa", por ejemplo, con los mismos elementos, esto es, con la misma sociedad en comandita de ciudadanos completamente ignorantes y sin el menor deseo de instruirse de lo que es un servicio público.

Se han dado múltiples casos de estos cambios de collares, y el Alcalde, que sin duda está en antecedentes, porque de ello ha de tenerlo bien informado su Jefe de Gobernación, el señor Carlos Peláez, debe evitar que el caso se repita, vengan de donde vengan las recomendaciones para que el temible mastín vuelva a salir a la calle con un collar nuevo.

Nosotros, en su pellejo, colocaríamos a la puerta del despacho este cartel, como parche previsor del grano que se avecina:

No hable usted de "La Precisa" ni de nada que huela a "La Precisa."

DR. FILIBERTO RIVERO

Enfermedades del pecho. Radiografía a domicilio.
RADIUM. TERAPIA PROFUNDA
RADIOLOGIA Y FISIOTERAPIA
Horas especiales previo acuerdo
SIMON BOLIVAR NUM. 127.
Telfs. A 2553. M 5973.

¿Va su hija a la escuela con regularidad?

Muchas muchachas faltan a la escuela algunos días de cada mes por enfermedad, lo que en la mayoría de los casos, es innecesario porque tanto los jóvenes como las mujeres de edad, pueden fortalecerse con el Compuesto Vegetal de Lydia E. Pinkham.

Exija este empaque.

Los muchachas que sufren de agotamiento, insomnio, nerviosidad y falta de apetito, recobrarán nueva fuerza y vigor con el

Compuesto Vegetal de Lydia E. Pinkham

Su hija merece lo mejor en la vida.

De venta en todas las farmacias.

MARCAS Y PATENTES
LORENZO S. RUIZ
—En práctica desde 1912—
Edificio Casteleiro, Departamento 401. Oficios, 18 Cable y Telégrafo "TRADEMARK"
Tels.: 1-5960 y A-9746.
HABANA

ROB LAFFECTEUR
(Ferro amarillo)
CELEBRE DEPURATIVO
Tratamiento eficaz, sin peligro de los accidentes de la Sífilis.
H. FERRÉ, BLOTTIÈRE y Cie, 6, Rue Dombasle, Paris.

Dr. Gonzalo Pedroso
CIRUJANO DEL HOSPITAL MUNICIPAL DE EMERGENCIA
Especialista en Vías Urinarias y Enfermedades Venéreas. Cistoscopia y catetrismo de los uréteres. Cirugía de Vías Urinas. Consultas de 10 a 12 y de 1 a 5 p. m. en la calle Avenida de la República, 254. E-16 Indf. 1 Enero.

DR. PULGARON
Manzana de Gómez 460
Teléfono A-1862
PRIMERA Y SEGUNDA ENSEÑANZA. ENSEÑANZA SUPERIOR Y LATIN
Visitas y Avisos: de 6 a 7.

Dr. P. M. Souza
Sarganta, Nariz, Oídos. Hospitales de New York, Viena, Budapest, Habana. San Lázaro 226, de 2 a 4.

LA MAYOR
32 EDIFICIOS
600 EMPLEADOS
SARRÁ
DROGUERIA
ABIERTA TODOS LOS DIAS
TODA LA NOCHE LOS MARTES

FARMACIAS DE TURNO

VIERNES

Dirección	Teléfono
HABANA	
Pedro Pérez y Villegas	M-5713
B. Masó y Peñalver	M-5450
Zenea 145	U-7013
Gral. M. Suárez y Oquendo	U-6936
Gral. Aguirre y R. Cabrera	M-5422
Padre Varela 1	U-7048
Ave. de Menocal 121	U-7074
R. Mª de Labra y Esperanza	M 5211
Pi y Margall 27	M 4700
Ave República y F. Andrade	U-6774
Gral. Q Banderas y Corrales	M-4666
Padre Varela 645	M-5427
Estrada Palma 95	M-4092
Merced 42	M-4870
Luz y San Ignacio	M 4015
Finlay y Soledad	U-6725
Príncipe núm. 19	U-7040
Fernandina 77	M-5365
VEDADO	
Calle 17 entre F y G	F-6221
Calle 2 entre 35 y 37	F 6002
Calle M y 13	F-6245
Ave. de Wilson 109	F-6209
VIBORA	
10 de Octubre 614	I-7842
Milagros y San Anastasio	X-2361
Estrada Palma 59	I-7593
10 de Octubre 443	I-7437
Concepción 18	I-7678
JESUS DEL MONTE Y SANTOS SUAREZ	
Stos. Suárez y Serrano	I-7609
10 de Octubre 218	X-3005
LUYANO	
M. Fernández de Castro 113	I-7713
M. Fernández de Castro 48	X 2348
CERRO	
Salvador y Bellavista	I-7618
Calzada del Cerro 440	M 4230

NOTA.—Este grupo deberá prestar el servicio público todo el día y la noche de los Domingos siguientes: Febrero 10; Marzo 24; Mayo 5; Junio 16; Julio 28; Septiembre 8; Octubre 20; y Diciembre 1º.

EXCEMICIDA
MADAME SENTOURE

Maravillosa pomada francesa, infalible para eczemas, herpes, psoriasis, ácido úrico etc. Poderoso específico para llagas, úlceras crónicas. ¡Curas asombrosas! Venta: Sarrá, Johnson, Taquechel. Depósito Máximo Gómez 412. Dr. Morist.

EL MEJOR PURGANTE - LAXANTE

AGUAS MINERALES NATURALES DE CARABAÑA

PURGANTES DEPURATIVAS ANTIBILIOSAS ANTIHERPETICAS

Use el Jabón de Carabaña Supremo Embellecedor del Cútis

M.E.C.D. 2016

AYER LLEGO EL ALCALDE MUNICIPAL DE CHARLESTON CON VARIOS EDILES

A tarde es esperado en nuestro puerto el vapor "Orizaba" con 143 pasajeros, sin haber tenido contratiempo. Noticias

EMBAJADOR DE ESPAÑA Y EL EXPLORADOR ATKINSON

Ha dispuesto que le sean concedidas las cortesías de estilo al Representante americano Mr. James A. Frear

EMBAJADOR DE ESPAÑA

Esta mañana de hoy arribará a este puerto, procedente de Valparaíso y escalas el vapor inglés correo de la Mala Real Inglesa que trae carga general y pasajeros para este puerto y en tránsito para New York.

Entre los pasajeros que llegarán en este barco figura el nuevo embajador de España en Cuba señor Santiago Méndez Vigo y señor Santiago será a recibir el Comité de Señoras españolas.

EL EXPLORADOR ATKINSON

Entre los pasajeros de tránsito en este Libro viaja el gran explorador Sir Atkinson a quien se le dispensara una cordial acogida en esta ciudad, habiéndose organizado varios actos en su honor por la Sociedad Geográfica de Cuba.

CORTESIA DE ESTILO

Se ha dispuesto le sean concedidas las cortesías de estilo para el señor James A. Frear y Sra. miembros de la camara de representantes de los EE. UU. y de la comisión de asuntos del Congreso norteamericano por quien llegará en breve por la costa de la Florida.

ORIZABA LLEGARA ESTA TARDE

Un aerograma recibido ayer tarde por Mr. Thomas, el Jefe de la Consignación de la Ward Line en la Habana, propietaria del vapor correo americano Orizaba, se sabe que el mencionado barco llegará esta tarde procedente de New York con 143 pasajeros.

Con verdadero gusto, consignamos los rumores circulantes en la Habana sobre un supuesto accidente sufrido por el Orizaba han resultado completamente falsos y que porque no ha tenido el menor contratiempo en su travesía.

EL ALCALDE DE CHARLESTON Y UNA COMISION

Procedente de Miami llegó ayer el vapor americano Evangeline que trae 378 pasajeros en su casi totalidad turistas.

En este barco ha llegado el alcalde de la ciudad de Charleston Mr. Thomas Porcher Stroney con una comisión de Concejales y miembros de la Cámara de Comercio de dicha ciudad quienes vienen a pasar una temporada en la Habana.

UN EXPERTO JAPONES.

También llegó en dicho barco el señor T. Kukubu experto en tabaco oficial de la Comisión Agrícola Japonesa, quien viene para estudiar el cultivo del tabaco en Cuba.

REGRESO EL PRACTICO MONTERO

También llegó en el Evangeline el práctico del puerto señor Manuel Montero que en la noche del pasado martes, tuvo que seguir viaje en dicho barco por la fuerte marejada que le impidió su desembarco.

El señor Montero se muestra muy agradecido a las cortesías que con tuvieron tanto el Capitán y Oficiales del Evangeline como las autoridades de Miami.

A CUBA FRANCES A TAMPICO

A fin y con objeto de demorar su viaje, zarpó ayer para Tampico, donde dejará la carga y pasajeros que traía para Veracruz, el trasatlántico francés Cuba.

QUEMA DE CHINCHORROS

Por la policía del puerto se procederá hoy a la quema de multitud de chinchorros y otros artes de pesca ocupados por estar comprendidos en las prohibiciones del Decreto 514, y cuyo decomiso se ordena por dicho decreto.

AMENAZAS

Hilario Hevia, ordenó el arresto de Antonio Díaz por que dice que constantemente lo amenaza.

Ambos ciudadanos son maleteros de los muelles.

DOS YACHTS AMERICANOS

Ayer arribaron dos yachts americanos el Seaforth donde llegaron W. Martreson W. Roumborgh y Sra. Crabalet Smith y Jean Wood y familia.

En el Josephine llegaron Uzal H. Carter y Sra. Edward Detoold Lenetthen y Sra.

EL NORTH LAND

Procedente de Key West llegó ayer tarde el vapor americano North Land que trajo carga general y 170 pasajeros en su mayor parte turistas.

Llegaron en este vapor Pascual Savini, Santiago Martínez, Concepción Artola, Benjamín Foro, Alberto Rebot, Alejandro Henbauth.

EL HENRY M. FLAGLER

El ferry Henry M. Flagler llegó ayer de Key West con 26 wagones de carga general.

EL BERWOOD

El vapor noruego Berwood, llegó ayer de Bombay con un cargamento de arroz.

BARCOS SALIDOS

Los siguientes barcos salieron ayer el español Antonio López, para New York, Cádiz y Barcelona, el Havana para New York, el Calamares para New York, el Governor Cobb y el Henry Flagler para Key West, el Cuba francés para Tampico, el yacht Starling para Miami, y el Yacht Queen Anne para Saint Petesburg Fla, el Evangeline para Miami.

EL MEXICO

El vapor americano México de la Ward Line, según aerograma de su Capitán no arribará a nuestro puerto hasta la mañana de hoy, procedente de Veracruz y Progreso.

La demora sufrida por el México se debe a perdida de tiempo en las operaciones del puerto de Progreso, por los nortes ultimamente registrados pues el mencionado buque salió de Veracruz el pasado domingo al mismo tiempo que el Cristobal Colón y sin dificultad de ninguna clase.

LOS QUE EMBARCAN

En el vapor Havana para New York embarcaron el Jefe de tráfico de la Policía de New York Mr. William A. Coleman, el Jefe de la Policía Newark, Mr. James A. Mc Rell.

Por la Ruta de la Florida en el North Land embarcarán hoy Alfredo J. Zayas, Joaquín de la Torre, José A. del Valle, Pablo Merlo y los demás turistas.

FELIZ VIAJE

Hoy embarcará para España donde va a pasar una temporada junto a sus padres, la señorita Remedios Díaz.

Le deseamos a Remedito un feliz viaje y una alegre estancia entre los suyos.

DETENIDA UNA FALSA COMADRONA

Varios altos jefes sanitarios presentaron ayer su renuncia

Ayer visitaron nuevamente la Secretaría de Sanidad y Beneficencia con el fin de entrevistarse con el Director del Ramo, doctor Rensoli, a quien no pudieron ver por haberse ausentado momentos antes, las comadronas que ejercen su profesión en Punta Brava, para informarle de un caso ocurrido hace dos días en el que intervino la Guardia Rural.

Hace varios días según informamos oportunamente, las dos comadronas dieron cuenta al doctor Rensoli de que en Punta Brava venían ejerciendo ilegalmente la profesión varias mujeres, perjudicándolas considerablemente.

El martes de la presente semana una de las comadronas, señora María Luisa Boffill solicitó los auxilios del Guardia Rural número 87, José Madaleno González, para que sorprendiera en una residencia a una falsa comadrona, logrando detener a María Floriano Rodríguez quién, en sus descargos dijo se encontraba allí por orden de un médico que era el partero, cosa que dicho galeno de acuerdo con la Ley no puede ordenar, sino actuar personalmente.

El doctor Sorondo, Jefe Local de Sanidad tuvo conocimiento de este hecho del cual se ha dado cuenta al Juez Correccional correspondiente.

LA INAUGURACION DE CASETAS EN "LA ESPERANZA".

En nombre del Honorable Señor Presidente de la República el doctor Francisco María Fernández, Secretario de Sanidad, ha dirigido invitación a las autoridades así como a la sociedad para el acto de la inauguración el próximo domingo, día 10, a las 9 a. m. del pabellón "Guiteras" y de seis casetas y colocación de la primera piedra de la Clínica Antituberculosa y de las edificaciones que han de verificar las Damas Isabelinas en el Sanatorio La Esperanza.

RENUNCIAN VARIOS ALTOS JEFES SANITARIOS

Debido a haber sido electos para el cargo de Compromisarios Presidenciales, han presentado la renuncia de sus cargos los doctores Antero Luis Navarro y Pelaez, Luis Augusto Muñoz, José Antonio Clark, Oscar Barrero, Eudaldo Gómez, Eusenio Alvarez y Carlos Kohly.

REGLAMENTO PARA EL COBRO DEL IMPUESTO SOBRE LAS UTILIDADES

El amplio decreto-reglamento para la ejecución del impuesto aludido, ha sido firmado por el Sr. Presidente

TIENE 32 CAPITULOS Y 920 ARTICULOS

Relación de las empresas, compañías y sociedades que están obligadas a tributar, según el citado reglamento

Ha sido firmado por el Hon. Presidente un extenso Decreto Reglamento, para la ejecución del impuesto sobre utilidades; personas sujetas a la tributación y de las exentas.

Obligadas a contribuír con el 8% de las utilidades líquidas, las Sociedades por Acciones o anónimas, incluyendo las de crédito.

Con el 6%; las que se dediquen a operaciones de Banca o crédito; los ferrocarriles de servicio general; empresas de navegación.

Estan exentas del impuesto: Las Cajas de Ahorro y Montes de Piedad. Las Cajas de Ahorros no oficiales serán consideradas entre las obligadas a tributar.

Las Sociedades Anónimas de Empresas Periodísticas.

Las Sociedades o Compañías que fabriquen o vendan artículos u objetos gravados por la Ley de 27 de Febrero de 1903.

Las Compañías Navieras Extranjeras.

Las Compañías que se dediquen a ventas de bienes muebles e inmuebles.

Se dictan también por el referido Decreto reglas para determinar las utilidades líquidas de los contribuyentes sujetos al pago al Estado, del impuesto sobre utilidades; de los impresos; de los gastos; de los quebrantos; del inventario de las mercancías o productos y del precio de adquisición o producción; del procedimiento administrativo para la liquidación del impuesto por utilidades y su pago.

De la presentación de los documentos necesarios para el registro de contribuyentes; de la liquidación y pago del impuesto por los contribuyentes; de la contabilidad de los contribuyentes por este impuesto; de la comprobación de los balances; de los reparos por la Administración; del termino para que los contribuyentes cumplan las resoluciones firmes sobre liquidación de estos impuestos; de los terminos; del modo de notificar las providencias administrativas; de la constancia de las diligencias y de las copias de las actas, escritos y documentos; de la interdicción de la gestión administrativa en los expedientes para la liquidación y pago de este impuesto; de las infracciones de la Ley de este impuesto, por los contribuyentes; y de su sanción; de la Junta Consultiva Fiscal; de las funciones de la Junta Consultiva Fiscal; de la iniciativa de Decretos y Circulares; de la Jurisdicción de la Intervención General de la República y por último la disposición adicional.

Este Decreto por su extensión no lo publicamos pues consta de 14 hojas escritas a máquina: contiene 32 Capítulos y 920 artículos.

NECROLOGIA

Víctima de cruel dolencia falleció anteayer la respetable señora Ramona Sánchez Amoretti, tía política de nuestro estimado amigo el señor Fausto Barés.

Al señor Barés, así como a los demás familiares de la extinta damos nuestro más sentido pésame.

El entierro de "Monsita" como todos le llamaban cariñosamente, se verificó ayer tarde y fué una sincera demostración de dolor.

Paz a sus restos.

LA REGENTE

Neptuno y Amistad

Estando próxima la subasta de prendas empeñadas que adeudan seis meses d interés, rogamos a sus propietarios pasen a pagar los mismos para evitar que sus prendas vayan al remate.

Ofrecemos un surtido de excelentes joyas, que procedentes de empeño realizamos a precios sin competencia. Seguimos dando dinero al más bajo interés de plaza.

CAPIN GARCIA Y Cía.

THE FIRST NATIONAL BANK *of* BOSTON

Fundado en 1784

Capital y Reserva $50,000,000

125 MIL CLIENTES,

más de 500 millones en activo total y 145 años de experiencia, demuestran la confianza en nuestra Institución y la eficiencia de nuestros servicios. Lo invitamos cordialmente a que se beneficie haciendo uso de las ventajas que estos hechos ofrecen.

Oficina de la Habana:

Aguiar esquina a Lamparilla

Sucursales:

Avenida de Italia 140 — Máximo Gómez 267

Santiago de Cuba — Cienfuegos

Próxima inauguración Sucursal de Sctl. Spiritus

ERNESTO NAVARRO, ESCULTOR CUBANO, SUS ESTUDIOS, TRABAJOS Y EXITOS

Profesores y compañeros de la Escuela "San Alejandro", le ofrecieron ayer, un almuerzo-despedida en "La Tropical"

ERNESTO NAVARRO

La Confederación les ofreció un almuerzo en La Tropical

SE DIRIGEN A EUROPA

Navarro va a Madrid y Ramos Blanco no parará hasta Roma

Joven, alto, serio, callado, laborioso, soñador, artista.

Nació en Mazorra; pero no hay miedo: La locura no es contagiosa. Estudió exclusivamente en "San Alejandro". Ocho años Diez asignaturas que hacen un total de dieciseis cursos. (Fueron sus profesores de escultura Trigueros, la Chappottin y Betancourt.) "Sobresaliente" en todas, Navarro es uno de los cinco, hasta hoy únicos graduados que ostentan el título oficial de "Profesor de Dibujo y Modelado" o bien "Profesor de Dibujo y Pintura" de la República de Cuba, con firma del Honorable señor Secretario de I. P. y B. A. y diez pesos de sellos. Sus premios: Academia de Artes y Letras: diploma y $400.00— "Ante la Vida" figura en yeso. Escuela de "San Alejandro": Primer Premio de Modelado. Confederación de Alumnos y Ex-alumnos: tres primeros premios: Escultura libre, escultura clásica y Modelado Decorativo. Concurso para el Monumento a Mariana Grajales: Segundo Premio. Clase de Modelado Decorativo de la Escuela: Primer Premio. Clase de Historia de Arte Primer Premio. Concurso de Pedestales para astas de banderas, con destino a la Plaza del Maine (Sec. de O. P.) Premio de $300.00.

Luchas morales y materiales para sostenerse, mantenerse y hacerse una personalidad y un nombre. Exposiciones. Trabajo, trabajo, trabajo.

La Compañía de Matahambre le encargó los soporta-libros fundidos en cobre cubano que fueron regalados a Mr. Hoover, Presidente electo de los Estados Unidos de América.

Oposiciones para las becas oficiales de la Secretaría de I. P. y B. A.

Días de angustia, de labor febril. Por fin el triunfo.

Luego festejos y comidas. Alegría mezclada con la tristeza de partir abandonando la patria y seres queridos.

Hemos charlado con Navarro. Es conmovedor su optimismo lleno de firmeza. En realidad de verdad, él no puede quejarse: si bien la gente rica se ha desinteresado de sus triunfos—como también del triunfo de todo intelectual honra de nuestro país— en cambio ha tenido el apoyo moral y la simpatía de los escritores y de sus compañeros.

—Hay compañerismo en Cuba,—afirma: todos se han comportado muy bien conmigo.

Prueba de ello es el almuerzo que la Confederación le ofreciera al par que a Ramos Blanco, otro escultor triunfante, compañero de estudios aquí y del viaje a España y acaso también compañero de estudios allá, y a quien, exclusivamente, dió el Club Atenas una comida el sábado último.

Al almuerzo del lunes concurrieron los profesores y gran número de alumnos de ambos sexos a los jardines de "La Tropical". Muchos yankis allí pagando peso y medio por las fotos al minuto y cinco dólliars por cada mazo de tabacos.

Pero el grupo de artistas, apartado de los turistas se divirtió de lo lindo.

Navarro, en nombre suyo y en el de Ramos Blanco dió las gracias a profesores y compañeros por aquel acto fraternal.

Ramos Blanco va a Roma a ejecutar su monumento a Mariana Grajales premiado en reciente concurso.

En un momento propicio interrogamos a Navarro acerca de sus proyectos.

"—Pienso, deseo y necesito estudiar mucho, ver mucho, conocer mucho. Aún cuando el Jurado me marca sitios precisos para mi desenvolvimiento, haré economías para viajar durante las vacaciones. Extraoficialmente, pues visitaré Bélgica, Alemania, los países escandinavos y quizá Egipto y Grecia".

—¿Su estética?

La que alimento— y por ahora no pienso cambiarla— es "estilizar mucho, deformando poco".

En el vapor "Seydlitz" de la Compañía Norte Alemana parten hoy rumbo a Madrid los notables escultores.

Apoló dios de estas cosas de belleza plástica, les guíe por los vericuetos y los libre de aberraciones.

A. M.

MURIO AL APAGAR FUEGO EN LA CAÑA

Un joven de Cárdenas herido de un balazo no se sabe cómo

LIMONAR, Marzo 7, 6n. m. DIARIO, Habana.—A las doce de hoy se declaró un violento incendio en los campos de caña de la finca Junco propiedad de Martínez y Hermano, quemándose más de cuarenta mil arrobas de caña parada. El encargado de la finca, nombrado Alfredo Sánchez, de 46 años de edad, al tratar de sofocar el fuego sufrió un síncope cardíaco, siendo trasladado al Gabinete del doctor Rodríguez Dubrocá, falleciendo al ser colocado en la mesa de operaciones. La muerte de Sánchez ha sido muy sentida por tratarse de una persona generalmente estimada en el término. El doctor Manuel Fernández Feito, juez municipal, asistido del secretario Miranda, se constituyó en el lugar del hecho. El teniente de la Guardia Rural, J. Alea, detuvo como presunto autor al blanco Manuel Martínez Betancourt. —Martínez, corresponsal.

HERIDO MISTERIOSAMENTE

CARDENAS, Marzo 7. 9 p. m. DIARIO, Habana.—A las once de la mañana de hoy fué curado en el centro de socorros el blanco, español, de 27 años de edad, José Candal Crego, de graves lesiones al parecer producidas por un disparo de revólver. Tan graves son esas heridas, que Candal ha sido trasladado a la Habana por sus familiares, ignorándose si se trata de un suicidio o de un asesinato.—González Bacallao, corresponsal.

¿OCURRIO EN EL CIELO?

En un lugar que la policía no consigna en las actuaciones, chocaron el auto 7719, conducido por Juan Plácido Lago y el ómnibus 41394, de la empresa Auto Bus Amaro, que guiaba Saturnino López Lorenzo, ocasionándose ambos vehículos averías sin importancia.

EN ESTADO DE EMBRIAGUEZ

Agustina Alvarez, natural de Cienfuegos, de 28 años de edad, vecina de Bélgica núm. 37, que se encontraba en completo estado de embriaguez alcohólica, fué acusada por el chofer Francisco Otero Cabeiro de negarse a abonarle la cantidad de cuatro pesos que le adeudaba por un paseo en su máquina por las afueras de la Capital. La acusada fué remitida al Vivac.

AL REGRESAR DE UNA BODA PERDIO LA VIDA UN JOVEN ENTRE DOS CARROS

La Prensa de Santiago de Cuba apoya el empréstito de 5 millones que proyecta el Alcalde para Obras Públicas

MANATI, Marzo 7, 1 p. m.—DIARIO, Habana.— Esta madrugada al regresar de la excursión que llevó a Victoria de las Tunas a los asistentes a la boda de la señorita Josefina Sánchez con el doctor Fabila de la Cruz Peña, perdió trágicamente la vida el joven Florencio González, chofer de la Manatí Sugar Company. Esto sucedió cuando el referido joven intentó trasladarse del coche de equipajes en que venía viajando al de pasajeros. Al efectuar esta operación, parece que un movimiento rápido del tren al coger una de las curvas existentes en aquel lugar hubo de fallarle uno de los pies, ocasionando la caída entre los trucks del mencionado coche de equipajes y el de viajeros. El tren tuvo que retroceder una distancia aproximada de ochocientos metros para recoger al herido, al que le pudieron apreciar en aquel momento la pérdida de una pierna, gravísimas golpes en el cerebro y en la sien, así como graves traumatismos en el brazo derecho. El doctor Plasencia que viajaba en ese mismo tren, fué el que le practicó las primeras curas. A la llegada del tren a este Central fué conducido al hospital el joven González, donde falleció media hora más tarde. La muerte de este joven ha causado gran pesar en este pueblo, donde era muy querido por su afabilidad y dotes de honradez.—Piñeiro, corresponsal.

LA PRENSA APOYA EL EMPRESTITO DE CINCO MILLONES

SANTIAGO DE CUBA, Marzo 7, 8 y 50 p. m.—DIARIO, Habana.—La prensa local apoya el proyecto del Alcalde de contratar un empréstito de cinco millones de pesos para obras públicas ;pero la opinión pública rechaza tal proyecto, que grava aún más a los contribuyentes que tributan hoy el máximum que autoriza la ley.

—Cincuenta mil sacos de azúcar con destino a puertos de Holanda estaba cargando el vapor "Statesman".

—El Supervisor de Inmigración, Teniente Molina, está organizando en la estación cuarentenaria de Cayo Duan una colonia para ochenta niños.

—Esta madrugada llegó el avión "Cuba", que vióse ayer obligado a aterrizar en el Central Palma.—Soto.

ANUSIA, LEBANIA

PUERTO PADRE, Marzo 7, 8 y 45 p. m.—DIARIO, Habana.—La desanía decretada por el Secretario de Sanidad contra el Jefe de esta localidad, doctor Bernardo Manduley Arias, significa una notoria injusticia y un desconocimiento absoluto del procedimiento empleado contra él por el inspector doctor Stincer. El comercio de esta zona y las personas imparciales de más relieve social han visto con verdadero pesar esa cesantía contra un funcionario de Sanidad que ha sido recto, justo, cumplidor de sus deberes, elevándose por su irreprochable conducta al aprecio y distinción de toda esta ciudad. Informaciones insidiosas y cargos imaginarios formulados contra el mismo son inciertos. Nunca esta localidad disfrutó de más garantías sanitarias que durante el tiempo que sirvió con señalado acierto esta Jefatura de Sanidad quien ahora la deja inesperadamente en premio a su honradez y servicios.—Corresponsal especial.

OMNIBUS QUE CHOCAN

En la esquina de Habana y Obrapía chocaron los ómnibus 42750 de la empresa La Ocasión y 41787 de Mantilla, que conducían respectivamente Eugenio Ortega Benavente e Israel Piedra Donates, los que se acusaron mutuamente.

ARRESTO POR LOS EXPERTOS DE TRES CHOFERES RECLAMADOS

Por estar reclamados fueron detenidos por miembros de la Sección de Expertos, los choferes Claro Lara Lugo, vecino de la finca El Pilar, en San Martín, reclamado en dos juicios por el Juez Correccional de la Sección Segunda y Francisco Barcells Grau, con domicilio en Concepción número 101, que fué detenido por el Experto Herrera, por estar reclamado por el J. C. de la S. Segunda y por el de la Sección Cuarta, que dando en libertad mediante fianza de 50 pesos que prestó.

A usted le agradará el sutil sabor a jengibre del

"CANADA DRY"

Reg. U. S. Pat. Off.

El Champaña de los Ginger Ales

Agentes Exclusivos y Distribuidores

Otheguy & Cía.

Barnet 14 — Habaña

Cinco razones

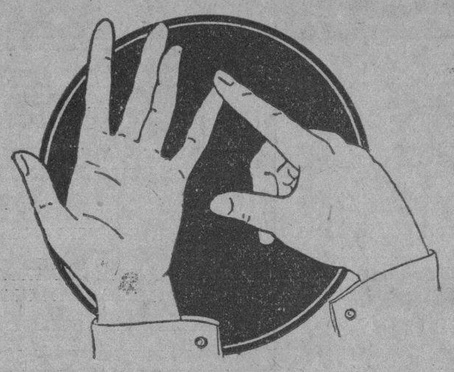

poderosas que usted debe aprovechar para adquirir ahora la

Colección Moderna de Conocimientos Universales

Primera:

Porque es la MAS MODERNA obra de vulgarización científica que se ha publicado en castellano. COMPLETA en el desarrollo de cada uno de sus temas y con las más precisas y exactas ilustraciones que se han podido obtener.

Segunda:

Porque ofrece la más PLENA AUTORIDAD, dado que sobre cada una de las doce grandes divisiones del Saber, que encierran sus trece hermosos volúmenes, ha recibido la valiosa opinión de metereólogos, naturalistas, médicos, sociólogos, educadores y financieros, verdaderas autoridades, dentro y fuera de Cuba.

Tercera:

Porque tiene la RECOMENDACION ENTUSIASTICA DE SUS COMPRADORES, quienes no sólo se encuentran satisfechos de poseerla, sino que también recomiendan eficazmente a otros que la adquieran, como medio intenso de la propagación del Saber.

Cuarta:

Porque en su sola posesión es un EXPONENTE DE CULTURA. Manifiesta el deseo del avance del progreso. Implica un refinado gusto por las cosas útiles y bellas y atestigua que se está al tanto de los últimos adelantos y descubrimientos.

Quinta:

Porque une a su excelencia científica su EXCELENTE CALIDAD de presentación material: magnífica impresión, ilustraciones en negro y colores de extraordinario mérito artístico, tipo de letra escogido para la asídua lectura, y solidez y elegancia en las encuadernaciones.

Razón sexta: la más importante

porque dentro de poco tiempo, quizás muy pronto, pues depende de la rapidez con que se terminen los ejemplares destinados a la venta a precio reducido de la Oferta Introductiva,

el precio será aumentado.

Colección Moderna de Conocimientos Universales

se viene ofreciendo bajo el precio reducido actual a una OFERTA INTRODUCTORA que estará en vigor sólo por tiempo limitado, mientras duren los ejemplares de las primeras remesas. La acogida del público ha sido tan halagadora que estamos a punto de terminar con esa cantidad limitada, y por lo tanto, ,precisados a AUMENTAR EL PRECIO de las nuevas remesas que nos lleguen.

El obtener ahora la obra al bajo precio reducido actual es una OPORTUNIDAD que muy pronto habrá de desaparecer. Los que quisieran participar de ella deben APRESURARSE en hacer sus pedidos y asegurar así una razonable economía en el precio, que garantizamos será aumentado brevemente.

HOY es cuando debe usted decidirse. HOY es cuando seria oportuno solicitar todos los informes necesarios. HOY si le es posible, debe usted visitar nuestra Exposición en Neptuno 101½, entre Campanario y Perseverancia, y examinar la obra en si misma y decidirse por el estilo de su agrado. HOY si no puede visitarnos, DEBE enviarnos el cupón que aparece al pie de este anuncio solicitando el folleto ilustrado, que describe la obra; o bien puede llamarnos por el teléfono A-9036 para recibir sin demora en su casa todos aquellos datos e informes que le puedan interesar para una inmediata determinación.

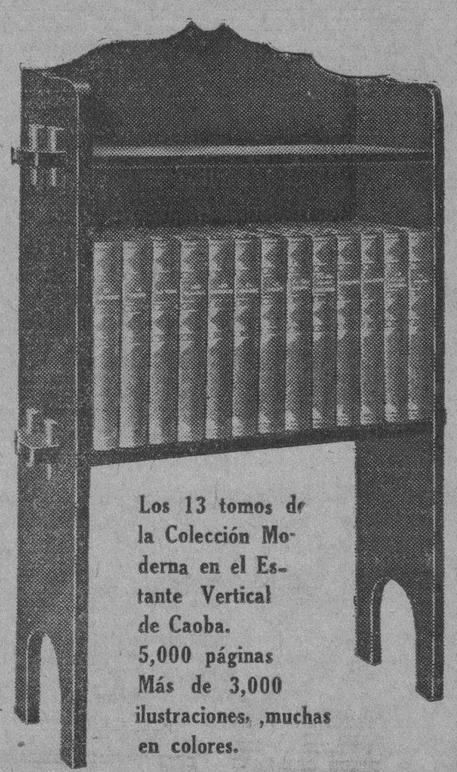

Los 13 tomos de la Colección Moderna en el Estante Vertical de Caoba. 5,000 páginas Más de 3,000 ilustraciones, ,muchas en colores.

Entrega inmediata de los 13 tomos mediante el pago de sólo $4 de contado y $4 al mes por tiempo limitado.

De venta exclusivamente por:

W. M. Jackson, Inc.

Editores

Neptuno 101½

Entre Campanario y Perseverancia

Apartado 2129. Habana. Teléfono A-9036

Mande ahora este Cupón

W. M. Jackson, Inc.
Apartado, 2129 — Mar. 3-8-29.
Habana.

Sírvase enviarme, sin compromiso alguno por mi parte, y porte pago, el folleto descriptivo de la Colección Moderna de Conocimientos Universales.

Nombre .. ..

Ocupación .. ..

Calle y número .. ..

Entre .. ..

Ciudad .. ..

M.E.C.D. 2016

EMULSIÓN ANGIER

Médicos la Recomiendan

TÓNICO

La Emulsión Angier es la mejor medicina para aquéllos que necesitan un tónico general. Los niños la prefieren a todas las otras.

Promueve el apetito, ayuda la digestión y con su uso se nota una rápida ganancia en peso. Fortalece y reconstituye el sistema y es la medicina ideal para uso en los paises cálidos.

(1)

MUEBLES FINOS

FACILIDADES DE PAGO

Alquilamos Sillas de Tijera

MONTE 180 TEL. A-3606

La Casa Grande

HALLAZGO DE UNA LIBRETA DE CHEQUES

En la Policía Judicial, se presentó ayer Constantino Costa y Campanys, propietario de la peluquería situada en el Hotel "Sevilla-Biltmore", haciéndole entrega al subinspector Luis M. del Castillo, de una cartera de cheques de viajeros, con diez cheques de la American Bankers Association", de $50 cada uno, a nombre de Martha Mary Moore, y tres cheques más, contra el Banco The Ashland National. El denunciante publicó un anuncio en el periódico Havana Post, pero como no se ha presentado ninguna persona a reclamarlos, hace entrega de dicha libreta.

DE LA COMISION DEL REPERTORIO

Sugiere la conveniencia de rebajar algo al ácido cítrico

Se reunió ayer en el Salón de Sesiones de la Secretaría de Hacienda la Comisión del Repertorio Arancelario, presidida por el señor Alberto García, Jefe de la Sección de Aduanas, actuando de Secretario el doctor Roberto A. Netto, y con la asistencia de los Vocales señores Carlos de la Torre, Delegado de la Asociación de Comerciantes, Avelino Pérez, de la Ass. de Industriales; Ricardo Gálvez, Jefe del Ngdo. de Revisión y Aranceles; Rogelio Bomballer, Delegado de la Administración de la Aduana de la Habana y Rafael A. Davalos, Delegado de la Cámara de Comercio Cubana.

Entre otros acuerdos se tomó el siguiente: Sugerir a la Comisión Técnica Arancelaria que, no habiendo fábrica de ácido cítrico en Cuba, convendría rebajar el adeudo de la Partida 93-A que ha sido aumentado en un 10 por ciento respecto al anterior Arancel lo que resulta, por tanto, excesivamente alto en la práctica.

Esta medida habrá de ser acogida con el mayor beneplácito por la Cámara de Comercio Cubana y otras entidades económicas, pues ya en múltiples ocasiones han mostrado su interés marcado en este sentido, argumentando que el adeudo actual de $0.10 el Kg. (Tarifa General) es exorbitante y perjudica grandemente los intereses del consumidor cubano.

Se levantó la Sesión a las 7 y media de la noche.

El Colegio de Arquitectos Organiza un Concurso a Fin de Reformar las Ordenanzas de Fabricació

EL DOCTOR JOSE I. DEL ALAMO PROPUSO, Y ASI SE ACORDO, QUE FUESE VISITADO EL JEFE DEL ESTADO PARA EXPRESARLE ADHESION CORPORATI

VOTO DE GRACIAS AL "DIARIO" POR SU ROTOGRABADO SOBRE EL COLEGIO

EN EL ALMUERZO A ESTILO ROTARIO, EFECTUADO POR LOS ARQUITECTOS, FUERON APROBADAS LAS BASES DEL CAMPEONATO DE ESGRIMA INTER-CLU

A estilo rotario celebró ayer sesión la Junta General del prestigioso Colegio de Arquitectos, actuando con su peculiar acierto el caballeroso Presidente Sr. Adolfo R. Arellano, a quien acompañaban en la mesa principal los señores José G. de Du Defaix —insustituible Secretario, de por siempre— y Rodríguez Castell.

En la ejemplar fraternidad que allí se practica, inalterablemente, asistieron al grado ágape los asociados señores Pedro Guerra Seguí, Silvio Acosta, Ernesto López Rivirosa; F. González Rodríguez, Rafael J. Garteiz; Rogelio A. Santana; Ramón A. Busto; Armando Gil; Horacio Navarrete; Max Borges; Roberto L. Franklin; Lorenzo A. Betancourt, Miguel A. Hernández Roger; Miguel A. Moenck; Alberto Camacho; Armando Pujol; Luis Dediot; Joaquín E. Weiss; Armando Bermudez; René Bermudez; Enrique Luis Varela; Pedro M. Inclán; Francisco Centurion; Raul Hermida; Enrique Pujal; Jorge Navarro; Francisco Salaya; Manuel Copado; J. Menéndez Menéndez; J. Pérez Gabancho; José Alejo Sánchez Manuel Febles; V. Fernández Molina; Francisco Sigarroa; José I. del Alamo y Carlos Maruri.

Fiel al propósito de que estos almuerzos fraternales sólo embarguen a los asociados el tiempo anunciado, a las once y media se dió por el patriarcal Presidente la señal de ataque y comenzó el delicioso yantar y la tarea "consultiva", sometiendo el señor Adolfo A. Arellano al conocimiento y aprobación de los comensales los asuntos que figuraban al despacho.

De orden interior fué sancionado el "Balance" y la obra realizada por la Comisión Legal, que preside el señor Luis Dediot e integran Borges, Moenck, Martínez (José R.) y Hernández Roger, a la que se concedió un voto de gracias.

Fueron aprobadas las bases para el próximo Campeonato (Mayo) de Esgrima Inter-Clubs, para lo que ha donado una soberbia copa el señor Secretario de Obras Públicas, doctor Carlos M. de Céspedes, alentando el señor Arellano "a los que tiran" se preparen aunque sea atendiendo algo menos al sport del dominó.

Esta leve ironía casi determinó una aclaración por parte del doctor Alberto Camacho. Hubo un gesto presidencial y se generalizó el acuerdo. Encantadoramente, como superlativo de la ecuanimidad.

Floreció la gentileza —que es allí cosa corriente— al proponer el Presidente de la Comisión de Publicidad señor Armando Gil un voto de gracias para DIARIO DE LA MARINA, por el Suplemento en Rotograbado dedicado ayer al Colegio de Arquitectos. Apuntó la divagación inocente y Pedro Guerra subrayó la proposición del a veces "terrible" Armando Gil. El Presidente —que parece haber nacido en esos menesteres dirigentes y encauzadores— apostilló. Claro: quedó acordado. Andaba en bocas una aparente travesura "editorialista" del propio Camacho: erguido, casi tonante, aclaró. Respiramos todos. Hubiera sido horrendo ver serio a Alberto Camacho y en la mesa. El Presidente santificó el distingo y todos conteste: naturalmente.

El reloj manda en estos simpáticos almuerzos más que el mismísimo Presidente. El señor Arellano consulta una "ampliación de diez minutos, bien empleados para acordar aceptar la donación del joven escultor Navarro y acordar al paso que no embarque sin blanco; ?quien mejor que los Arquitectos para apuntalar "tal" caso difícil? Nadie.

Ocurrió entonces que Silvio Acosta recordó tener pedida la palabra Arellano vacila, siendo vencido el reloj por la ecuanimidad presidencial. Era para "caerle" también a Alberto Camacho. Casinada. Parecía esbozarse un accidente. No hubo tal; ni siquiera el incidente. Camacho —otra vez erguido, como el sabe hacerlo cuando oye el reto— sonrió el último. Y los demás también.

Sin maza o mazo simbólico, que no necesita, el Presidente —que lo serlo al mazo y a la caja— in "rompan filas y hasta la pró

Pero José I. del Alamo re una milésima de segundo para bueno. Con razón, pues propu el Colegio de Arquitectos hicier blica protesta contra la conde actuación antipatriótica que buen cubano repudia. Arellano otra vez que allí lo mejor no es migo de lo bueno: enmendó l ción sugiriendo que sea obtenid audiencia del Jefe del Estado ra ello. Casi no lo dejaron acaba unanimidad, acordado ir a ra corporativamente al General Ma do la adhesión de todos los Arq tos, buenos también como pat dignos.

Abren a un tiempo los labios guez Castell y Arellano. El go timón presidencial verá la Blandío un reloj. Eso bastó. N tenío dejamos para colofón l ayer fué asunto medular de es sión: las bases para el Concur Reforma de las Ordenanzas de trucción, que nos place repro integras:

BASES DEL CONCURSO

Por este medio se convoca al co de trabajos sobre "Ordenanzas de trucción" para la Ciudad de la Ha por acuerdo de la Junta General cha 7 de Marzo de 1929, bajo las siguientes:

1o.—Los trabajos serán exclusiv sobre las Ordenanzas de Construcc cesarias para la Ciudad de la Ha estando en libertad los concursant indicar materias, orden del articula cétera, según estime conveniente.

2o.—Sólo podrán tomar participac miembros del Colegio de Arquitectos si o asociados a otros colegiados o fesionales, no pudiendo presentar colegiado más de un proyecto.

3o.—Los proyectos se presentarán hojas de papel blanco tamaño legal crita a máquina por una sola cara y duplicado, con impresión clara y co rientemente espaciados los renglones facilitar la lectura, llevando las hoja meradas y las erratas salvadas al en hojas especialmente dedicadas a fin.

4o.—Los trabajos premiados serán piedad del Colegio de Arquitectos y podrá reformarlos, modificarlos o plarlos en cualquier sentido para el que estime conveniente.

5o.—Los trabajos deberán ser entr dos al Secretario del Colegio de Ar tectos antes del 15 de Noviembre de a las seis (6) p. m. en el edificio Colegio de Arquitectos, Infanta y la lle 25.

6o.—Los premios consistirán en c dades en metálico ascendentes a $1 para el primer premio; $250.00 para segundo premio y $150.00 para el te premio.

7.—El Tribunal que juzgará los bajos presentados será formado por co miembros representando las entid siguientes:

Municipio de la Ciudad de la Hab Secretaría de Obras Públicas, Centro de la Propiedad Urbana, Colegio de Abogados; y, Colegio de Arquitectos de la Hab uno por cada entidad.

Este Tribunal dará a conocer el f en un plazo no mayor de treinta d después de cerrado el plazo de ins ción.

8o.—El Tribunal quedará en libertad adjudicar los premios de acuerdo co mérito de los trabajos o declarar sierto el concurso en caso de que ning de ellos sea acreedor a cualquiera de premios.

9o.—El quorum se considerará inte do legalmente con la mitad más uno los miembros.

MISCELANEA

SINCERAMENTE...

Contestando a una pregunta que me hace un ilustrado lector, a quien le choca sobremanera que yo no sea republicanete, le diré con toda la sinceridad de mi alma, que ni soy monárquico, ni imperialista, ni bolsheviki, ni nada... ¿Lo quiere más claro? Soy, sencillamente, un desilusionado que sólo aspira a que me dejen fumar con tranquilidad los cigarros Especiales de La Gloria, hasta que llegue el día en que digan a coro mis amigos y enemigos: "¡Qué bueno era!"...

Ese día será cuando yo deje de respirar, y, por tanto, cuando ya no pueda tomar la cerveza Llave o la sidra Cima. Ya dije hace unos días hablando de esto mismo, que me importa una higa que España sea República, o que siga don Alfonso XIII con el centro en la mano y la escopeta lista para ir de caza.

Lo que yo quiero es que haya tranquilidad en las naciones, y que la realidad nos ha puesto de manifiesto el fracaso de todas las ideas o formas de gobierno.

Los rusos estaban echando los bofes contra el imperio de los czares, cuando a la hora menos pensada, ¡catapluím!, se hace dueño de Rusia el funesto Lenine con sus zarrapiellos adiáteres, y lejos de mejorar la situación cunde el hambre de estepa a estepa, aparejada al hambre la tiranía más desenfrenada por parte de los que predicaban la igualdad y fraternidad, cual predico yo la conveniencia de tomar el chocolate La Gloria para alimentarse, y usar las Rusquellanas para hacer conquistas.

Hoy, en Rusia, al que le oyen exponer la más leve queja contra el "desgobierno" constituído, le dan como primera providencia varias arrobas de palos y tente tieso, para a los pocos días de encierro mandarlo formando caravana con otros infelices rumbo a la Siberia, montados todos sobre la cruz de los pantalones, o sea la mital del camino a pie, y la otra andando va la barca, esto es; la caravana, a la que ni siquiera obsequian con una copa de coñá Especial Pemartin, para darles fuerzas.

Se contó con repartir las tierras, abolir el dinero para implantar el libre cambio, suprimir los ejércitos, porque según las doctrinas bolsheviks, los soldados estaban mejor en los campos, o fabricando instrumentos cual los que vende La Casa Iglesias, en San Rafael 46, que vagueando en los cuarteles. Todas esas palabrerías se han esfumado en la atmósfera como pompas de jabón, y el que pasaba hambre en tiempo de los czares tiene ganas de comer con el régimen soviet... Quiere decirse, que eso de la fraternidad es un lugar común en el que siguen creyendo millones de gaznápiros, exceptuando unos cuantos millares que, como yo, no tenemos el cerebro de cartulina.

Luego miro para otras naciones, y me doy exacta cuenta que eso de la libertad y un higo chumbo, son la misma cosa. En Italia no se puede resollar sin que los facistas le tundan la rabadilla al que resuella. En España, con ser una dictadura paternal, no puede un periodista exponer sus ideas desfavorables al Gobierno, o contrarias a el en éste o aquél asunto, sin que la censura previa que existe deje de pasar el lápiz rojo sobre las cuartillas, tachando aquello que no encuentra tan bueno como los objetos de arte que vende Le Trianon, en Galiano 91.

De Venezuela, que es tan República como inmenso el surtido en trajes para damas que tienen Los Precios Fijos, hay que oir hablar a los venezolanos expatriados de lo que han sufrido bajo el Gobierno del presidente Gómez. En Méjico andan a candilazos unos con otros constantemente, creyendo todos que tienen la razón...

Están en su casa y pueden hacer lo que les de la gana, y el que no quiera ir allí nadie lo llama, es cierto, pero...

Creo que con lo expuesto comprenderá el ilustrado lector, que tengo sobrada razón para ser un indiferente. Si estoy al lado de Primo de Rivera, es porque lo creo un hombre trabajador y de buena fe, en cuyo haber, como gobernante, son más los aciertos que los desaciertos. Es, en fin, lo menos malo. Pero no se crea que si hubiera que defender su permanencia en el Poder con las armas, sería yo quien las empuñase, "pal" gato. Ya he dicho en otras ocasiones, y lo repito por milésima vez, que sólo iré a una revolución, cuando figure en el programa mi exaltación a la Presidencia, en caso de ganar.

Me parece que no puedo ser ni más práctico, ni más sincero.

... ...

Sea práctico también el lector aprovechando la enorme liquidación que está llevando a cabo La Rusquella formidable, en su Palais de Obispo 108. Adquiera por dos lo que le costaría seis en otra parte.

Una de las declaraciones que ha hecho Mr. Hoover al hacerse cargo del Poder, ha sido ésta:

"Los Estados Unidos sólo reconocerán al Gobierno constituído en Méjico."

Puede ser, pero será siempre "según caigan las pesas", porque cuando el desmembramiento panameño no pensaron así los gobernantes de la White House...

Para ganarle la guerra al catarro adquiera un pomo de Grippol Bosque legítimo y tome la dósis indicada.

Leo:

"Paulete Mauce se despide".

Adiós; buen viaje.

A juzgar por las noticias que llegan de Méjico los callistas están siendo aniquilados.

Mala les espera a los que padezcan de juanetes, ojos de gallo y demás durezas en las extremidades inferiores.

Almuerce "heliogabalescamente" por sólo sesenta centavos. Pida el popular "Plato Azul" en el gran café y restaurante "Europa", que es además el establecimiento que mejores dulces elabora.

Del alma cándida que redacta la sección "Actualidad informativa", en un colega vespertino:

"José Manuel Gutiérrez, joven alcalde de Colón, saludó ayer al comandante Zayas Bazán, en los momentos en que éste comía con Recio, con De Para, con Acosta, con Barahona, con Mola, con Castillo y con Maldique en ':El Telégrafo".

El comandante que estima mucho a Gutiérrez prometió hacerle una visita en su término".

¡Cuánta candidez, no se me negará que es una noticia interesantísima!....

Cuando el lector quiera convidar a varios amigos a comer sabroso llévelos al "Castillo de Farnés", de Monserrate y Obrapía o al "Morro Castle", de Consulado y Neptuno. Tiene especialidad en platos típicos españoles y reciben de la Madre Patria los mejores productos.

Y vaya otra muestra de las candideces del más arriba citado compañero:

"Emilio Sardiñas, sin Albarrán y sin Remedios, ocupa un asiento. Hace días que Emilio desea hablar con el Jefe del Estado. Por eso ha venido hoy a Palacio. De no realizar su propósito, volverá mañana"

Naturalmente; y sino pasado... Tmbién puede onerse a cantar aquella vieja canción que dice:

"Me voy, pero no temas angel mío
que volveré mañana".

Y no sigo copiando "cosas" de esa Sección, porque con esas muestras fácilmente se ve que por no faltarnos nada en el patio, tenemos hasta nuestro Brisbane criollo, a quien recomiendo efusivamente, así como al público en general, el famoso reloj "Longines"

Defendiendo a la Hispano Cubana de Cultura, de ciertos maledicientes, dice el caro Mañach entre otras cosas:

"Esa actitud entraña por su parte, la posibilidad de muchos errores. Es imposible eliminar de una labor como la de la Institución cierta aleatoriedad y los altibajos consiguientes a lo parva que es toda excelencia".

No es mi intención traducir el párrafo copiado, porque está escrito en castellano puro, y si anoto el vocablo aleatoriedad, que quiere decir mentira, es para que los aficionados a los diccionarios de rimas cataloguen la palabra aleatorio con las de reclinatorio, promontorio, irrisorio, osario, Osorio, Celorio e ilusorio. Así como aleatoriedad rima con bondad, parquedad, verdad, mendicidad, ecuanimidad, barbaridad, espontaneidad, etc. etc.

Después de esta pequeña clase sobre consonantes permítame el lector recordarle las coronas de fino biscuit que fabrican Novoa y Co., en Sol 70, las cuales duran muchos años adornando la tumba del ser querido.

De la sección "Hoy" publicada ayer:

"A la larga— decía Byron — el tiempo todo lo iguala.

Que es cierto esto lo sabe Lolordo y lo sabía Lenin:"

Pues si todo lo que sabían esos señores fuera como lo que dejo copiado, podía decirse de ellos que tenían el cerebro de cartón, muy estilo Brisbane.

Buena prueba de ello, la tenemos en los dedos de las manos y en los de los piés, que no logra igualar el anterior Agente Faustino Carnero.

VERSOS PRECIOSOS

"Tampa Bay"

La luna resplandece cual hostia
(inmaculada
en un cielo sereno de terciopelo y
(tul,
y el puente "Lafayette" dibuja su
(acabada
y grácil silueta sobre la línea azul

Como bella sultana que espera a
(su adorado
entre los agasajos de la vasalla grey,
grande, soberbio alcázar de flores
(rodeado
sus torres de mezquita recorta el
("Tampa Bay".

A un lado, entre las frondas de
(verde cortinaje
regias escalinatas podemos contem-
(plar,
y envueltas como en leve y delicado
(encaje
mil rosas aromadas logramos admi-
(rar.

... ...

Y mientras en el césped se sientan
(los amantes
o del brazo enlazados, tejen una
(ilusión,
el río "Hillsboro" en perlas cuchi-
(cheantes,
pasando por su lado, les rima una
(canción.

Si la bella lectora no ha adquirido aun el precioso libro de versos "Sinfonía Gris" que acaba de publicar la bella e inspirada poetisa cubana señorita Carmen Pasarón, adquiéralo antes que se agote en La Moderna Poesía, "Cervantes" o "La Casa Wilson", Obispo 52.

Censurando acremente a los cubanos que van a dar sus quejas al Gobierno de Washington, con el deseo de provocar intervenciones, dice el amigo Sergio Carbó en sus "Majaderías del Director", correspondiente a la presente semana:

"En España, por ejemplo, hay un conato de cuartelazo cada quince días; pero a ningún español se le ocurrirá nunca, más allá de los Pirineos, intrigar cerca del Gobierno francés para moverlo a hostilizar a la Dictadura de Primo de Rivera. Eso se llama vergüenza y patriotismo".

Sí, y se llama también meter la pata, querido Carbó, porque no sé qué diablos iban a hacer los contrarios de Primo de Rivera yéndole con cuentos al gobierno francés, sabiendo que adelantarían lo mismo que adelantan los perros ladrándole a la luna.

A pesar de eso, ya hay algunos malos patriotas que se van a París con el exclusivo objeto de decir pestes del Gobierno de la Madre Patria, sin que consigan otra cosa que atraerse el odio de quienes creemos que la ropa sucia debe lavarse en casa.

¿Es que el fraternal compañero le sabe algo a España, por lo cual tenga que temer al Gobierno francés?

El mejor y más afamado vino de mesa que se toma en España, es el viejo "Paternina" que sirven aquí en los mejores restaurantes de la República. Pruébelo.

EPIGRAMAS

Aunque es Julia coja y fea
un prójimo la enamora,
pues dice que así no ignora
del pie que Julia cojea.

A los cojos, así como a los que caminan normalmente, hacen elegantes trajes en "La Nueva Retreta", de Monte 15, donde además de magníficas telas tienen un experto cortador sin que por ello dejen de cobrar precios razonables.

MARMOLES. LOS MEJORES. "CASA MANFREDI"

Usted debe saber que ....

La caballería de tierra es una antigua medida agraria que tiene 18 cordeles de cada lado, o sean 366,336 metros, la caballería consta de metros 134,202 cuadrados o sean 12 hectáreas, 42 áreas y dos centiáreas.

Cada centiárea es igual a un metro cuadrado.

Y el gran café y restaurant "Madrid", sito en Zulueta y Animas, al lado del teatro "Principal de la Comedia", es igual a los mejores de su giro que haya en cualquier parte. Coma sabroso y pida los deliciosos cocktails que prepara el "torón" Angel.

De utilidad.

El descanso y la quietud de espíritu son grandes ayudas a los hermoseadores pagados. Una hora de descanso antes de vestirse para una soiré prolonga el buen efecto del afeite bien aplicado y la mujer que así obra conserva un aspecto fresco y aterciopelado cuando las otras empiezan ya a verse como caricaturas de tarjetas postales.

No deje de ver los modernos y originales cuartos de baño que exhibe en Cienfuegos 18, 20 y 22, Antonio Rodríguez, único receptor de las neveras Bohn Syphon, construídas para gente bien.

La nota final.

Los niños terribles.

El invitado.— ¿Por qué me mirará el perrito con tanta insistencia?

El niño— Es que estáis comiendo en su plato, señor.

Si necesita ropa recuerde que "Le Paris", de Zulueta y Neptuno, Manzana de Gómez y "Cincinnatti", de Egido 23, tienen trajes hechos muy baratos para caballeros elegantes.

El colmo de un alfiler.

Prender a un delincuente.

Luis M. SOMINES.

DE ADMINISTRACION

El señor Angel López ha sido designado por esta Administración, Agente del DIARIO en Contramaestre, Mafo. Todos los asuntos relacionados con DIARIO DE LA MARINA en el citado lugar, deben ser tratados con el señor Angel López, por cese del

UNA DISTINCION A SANCHEZ ABALLI

Nombrado socio de honor de los tecnólogos azucareros

En el día de ayer le fué entregado un pergamino al Ingeniero señor Rafael Sánchez Aballí, Secretario de Comunicaciones por los señores doctores Fernando Guerrero y Edelberto Ebra, Presidente y Secretario de la Ass. de Tecnólogos Azucareros, por el cual se le nombra Socio de Honor de la referida Ass., en mérito de los servicios prestados a la misma por el señor Sánchez Aballí.

Al recibir el pergamino el señor Sánchez Aballí, agradeció con frases de emoción y afecto el honor que se le hacía rogándole a los Comisionados que hicieran presente a los miembros que componen tan prestigiosa asociación sus decididos propósitos de laborar constantemente en pro del mejoramiento de la industria azucarera, como siempre lo ha hecho, porque considera de vital importancia que se le dediquen todos cuantos esfuerzos se puedan sumar hasta llegar a la nivelación total de su situación, venciendo las dificultades por que atraviesa.

ORDEN DE ARRESTO CONTRA VENDEDORES

Por disposición del Jefe de Policía, en la mañana de ayer fueron vigilados un grupo de vendedores de periódicos que con sus pregones alarmaron a los habitantes de esta capital, infundiendo noticias falsas. La orden fué dada. Todo vendedor que propagara noticias alarmantes, sería detenido y puesto a disposición de las autoridades judiciales correspondientes.

DEMANDE ESTA MARCA DE FÁBRICA

¡Señores— vuestra navaja!

Mas de 80,000,000 de hombres han reducido a un placer lo que era la árdua tarea de afeitarse, gracias al uso de las Genuinas Navajas de Seguridad Gillette y las Hojas Genuinas Gillette. Usted también sabrá apreciar la diferencia entre afeitarse con una Gillette y afeitarse con navajas ordinarias.

Vaya usted al comerciante mas próximo que expenda las genuinas Navajas de Seguridad Gillette. El tendrá sumo gusto en ayudarle a elegir, entre los distintos estilos que tiene en existencia, el juego Gillette para usted. Estos varían de precio de acuerdo con el tipo del estuche y accesorios. Encontrará la Genuina Gillette en juegos adecuados a todos los recursos.

Para obtener una afeitada confortable use la Genuina Navaja de Seguridad Gillette.

AVISO A LOS COMERCIANTES

Emplee el material de propaganda Gillette para avisar a sus clientes que usted vende las Navajas de Seguridad y Hojas Gillette. Si no recibe usted material de exhibición y para propaganda, mándenos su nombre y dirección o escriba a nuestro distribuidor cuyo nombre aparece mas abajo, y recibirá el material que necesite enteramente grátis.

ADVERTISING DEPARTMENT.
Gillette Safety Razor Co.,
Boston, E.U.A.

Distribuidores
COMPAÑÍA HARRIS, S. A.
O'Reilly 106, (Apartado 650)
Habana

Navaja de Seguridad Gillette GENUINA

1-160

¡Gozad más de la vida!

La buena salud es la felicidad suprema que corresponde a todos los seres humanos. Las personas que gozan de buena salud encuentran sumos placeres en su existencia y se denotan por la confianza que poseen en sí, por la energía que despliegan y por lo simpático que se hacen en todas partes. No los envidiéis. Observad los mismos métodos que ellos observan, ayudando a la naturaleza a depurar el cuerpo de los resíduos de la digestión, tomando el laxante de fama mundial "Sal de Fruta" ENO.

Con un vaso de ENO por las mañanas, antes del desayuno, se conseguirá fortificar los músculos intestinales flojos y regularizar las funciones del vientre, librando al cuerpo, suave, pero completamente, de toda impureza.

Las palabras ENO y "Fruit Salt" y el rótulo del envase constituyen las marcas registradas de J. C. ENO, Ltd., Londres, Inglaterra.

"SAL DE FRUTA"
ENO
MARCA DE FABRICA
"FRUIT SALT"

En venta en todas las farmacias
EN FRASCOS DE DOS TAMAÑOS

Preparado Exclusivamente Por
J.C. ENO, LTD., LONDRES, INGLATERRA

Agentes Exclusivos: HAROLD F. RITCHIE & CO., Inc.
NUEVA YORK TORONTO SYDNEY

M.E.C.D. 2016

Milagros
FLORES
EL JARDIN DE LOS
Gladiolos GIGANTES
VEALOS, PIDA PRECIOS Y QUEDARA MARAVILLADO
PRADO 11
Teléfonos A—9693, A—9694, A—9686 A—0694
Sucursales: Hoteles Sevilla, A—3763; Almendares, F.O. 1708;
Presidente, F—1907

Retazos
Retazos
Retazos
A PRECIOS VENTAJOSISIMOS TENEMOS
TODA ESTA SEMANA
CORTES Y RETAZOS
No deje su visita para última hora, porque puede llegar cuando se hayan terminado los mejores.
Bazar Ingles
LOPEZ Y RIO, S.EN C.
IMPORTADORES DE SEDERIA Y NOVEDADES
AVENIDA DE ITALIA Y SN. MIGUEL

FERRETERIA DE DRAGONES
Ave. de Italia (Galiano, 124). Teléfono A-3838

HIERRO GALVANIZADO

TINAS		Latones para basura.		Corcho para neveras
4.	$ 0.50	3 galones	$0.85	de 1", 2" y 3"
6.	0.60	4 „	0.90	Cestos de mimbre para ropa, desde $3.50
1.	0.75	6 „	1.00	
2.	0.90	9 „	1.20	Gran surtido en cuchillos franceses de cocina.
3.	1.00	13 „	2.00	

SARTENES FRANCESAS
18—20—22—24—26—28—30—32—34—36—38—40 centímetros
15—15—20—25—30—40—45—50—60—70—80—90 centavos
HORNOS PARA COCINAS a $3.50, $4.50 Y $5.00
PESCADERAS FRANCESAS, „freideras barro catalanas„ vajillas y demás enseres de cocina.

JABON CASHMERE BOUQUET DE COLGATE
USADO POR GENERACIONES DE MUJERES HERMOSAS

PELETERIA LA BOMBA
MANZANA DE GOMEZ
TELEFONO A. 2989
APARTADO 936

HABANERAS

NATHAN MILSTEIN

EL CONCIERTO DE ESTA NOCHE

Nathan Milstein.

Gran violinista ruso.

Ha venido a esta capital para ofrecer dos conciertos bajo los auspicios de la Sociedad Pro-Arte Musical que preside la distinguida señora María Teresa García Montes de Giberga.

Dispuesto ha sido para hoy el primer recital del joven concertista.

Celébrase por la tarde.

En el Auditorium

Se ha combinado un programa que difiere del que me apresuré en dar a conocer días pasados.

Consta de dos partes, figurando en la primera **La Folia,** bella composición de Corelli.

Entre los números de la segunda parte aparecen **Minueto,** de Sarti. **Dos Caprichos,** de Paganini, y **Berceuse,** de Schubert.

Y el **Capricho Vasco** de Sarasate Número final.

Nathan Milstein tendrá por acompañante en un **Steinway** al profesor Tasso Janopoulo.

Otro concierto el martes.

Para despedida.

UNION CLUB

Pasó la fiesta...

Fué grande, fué espléndida.

Y fué también jovial, cordial, distinguida, repitiendo lo que de ella dijo este periódico.

Al ofrecerla respondía el **Unión Club** a una tradición de fraternal compañerismo mantenida a través de una existencia pródiga en ejemplos de hidalguía.

Consistió en un banquete que realzaba con su presencia, en puesto de honor, el Primer Magistrado de la Nación, General Gerardo Machado quien desde la presidencia de la histórica sociedad parece haber revivido las simpatías de que supo rodear el cargo el inolvidable Marqués de Sandoval.

Banquete con que se rendía un homenaje a dos camaradas queridos de la casa celebrando recientes designaciones de que fueron ambos objeto.

Uno, el doctor Viriato Gutiérrez

Otro, el señor Ricardo Herrera.

El primero, ex-Secretario de la Presidencia y hoy Senador de la República, al paso que el señor Herrera, ex-Ministro en China y actualmente Secretario de la Presidencia.

Faltó mi cubierto.

Pero no mi adhesión.

Más de treinta y cinco, años tanto como los que llevo en esta redacción, hacen ya que figuro en el cuadro de socios de ese **Unión Club** tan querido.

No recuerdo en todo ese largo período de tiempo que hubiese yo dejado de asistir a ningún acto de la importancia del efectuado antenoche en aquellos salones.

Pero justificada por mi mal, ya en sus postrimerías afortunadamente, la ausencia del cronista

No intentaré siquiera una descripción, sobre tardía, manifiestamente innecesaria.

Está dicho ya todo.

Sin faltar detalle.

Es objeto de estas líneas, primeramente, felicitar a los festejados por la demostración de afectuosa simpatía recibida.

Felicitar también por la brillante organización que supo imprimir a la fiesta, en todos sus aspectos, el señor Luis Díaz, mantenedor fiel y entusiasta de las tradiciones del **Unión Club,** como lo fué en el pasado el bueno y nunca olvidado don Gerónimo Sagüées.

En ese capítulo de su competencia hay que incluir lo espléndido del **menú,** no sin un elogio para el **chef** de la sociedad, así como igualmente la elegancia del decorado floral, obra del jardín **El Clavel,** objeto de todas las alabanzas.

Y una felicitación más, que es para el amigo muy querido Panchito Camps, por su discurso ofreciendo en nombre del **Unión Club** y de su digno presidente el magno homenaje

Discurso lleno de elocuencia que el DIARIO reproduce hoy íntegramente en la página Editorial.

Página dieciseis.

ARISTIDES AGRAMONTE

Honrosa distinción.

Que anoto gustosísimo.

Con fecha 2 del corriente puso su firma el Presidente Coolidge a una ley en favor de un distinguido médico cubano.

Por ella otorga el Gobierno de los Estados Unidos una medalla de oro y asigna una pensión vitalicia al doctor Arístides Agramonte en premio a sus trabajos con relación a la fiebre amarilla.

¡Mi felicitación!

DIAS

San Juan de Dios.

Festividad de la fecha.

Están de días el doctor Juan de Dios García Kohly, caballero de nuestra sociedad, muy estimado y muy querido, y su simpático hijo el joven letrado Cuco García Kohly.

Reciban mi saludo.

De afectuosa felicitación.

Continúa en la página SIETE

Unas bonitas piernas de mujer lucen más, mucho más, cubiertas con Medias de Seda
VAN RAALTE
Garantía Infinita
En todos los colores de moda

LOS PASAPORTES Y CIUDADANIAS

Relación de los solicitados en la Secretaría de Estado

Relación de las solicitudes presentados en el día de ayer en la Secretaría de Estado:

CARTAS DE CIUDADANIAS

María Cotilla; Roberto Price; Francisco Prats; Rita Pérez; Manuel González; Desiderio Bles; Bernabé García; Francisco Peraza; Sabás Pérez; Jorge Salomón; Manuel Ríos; Rafael Cancio.

PASAPORTES

Basilia Soler; Antonio Rodríguez; Ernesto Gutiérrez; Marcial Rodríguez; Juan Ugal; María Casanova; Manuel Pos; Juan Avendaño; Evaristo Colino; Florencia Hernández; José Caraballo; José López; Oriol Ochoa; Eloina Salmerón; Isabel Salmerón; Rafael Salmerón.

PASAPORTES VISADOS

Carmen Cartas; Jesús García; Francisco Alfonso; Mario Saldiñas; Emilio Marichal.

UN SUICIDIO EN CAIBARIEN AYER

Liberales y veteranos de Calabazar de Sagua reunidos

Caibarién 6 de marzo. DIARIO.—Habana.—En la mañana de hoy puso fin a su existencia en su residencia Padre Varela y Martí, el ciudadano cubano José Senti miembro de una de las más antiguas y distinguidas familias de este pueblo. Ignórase el móvil que le indujo a tomar tan fatal determinación.

Calabazar de Sagua, marzo 6. DIARIO.—Habana.— Reunido en el día de ayer el Comité Ejecutivo Muinicipal de este Término, acordó signficar al Honorable Sr. Presidente de la República General Machado, su adhesión actual al Gobierno y condenar cualquier movimiento que tienda a perturbar la paz de nuestra Patria, la cual necesita cooperación decidida de todos los ciudadanos a fin de continuar su obra patriótica por él emprendida para el engrandecimiento de la República y consolidación de los intereses generales. Igualmente la Delegación de Veteranos de la Independencia tomó un acuerdo en idéntico sentido.

Corresponsal

Fin de Siglo
GARCIA SISTO Y COMPAÑIA
SAN RAFAEL Y AGUILA
HIC NOVVM

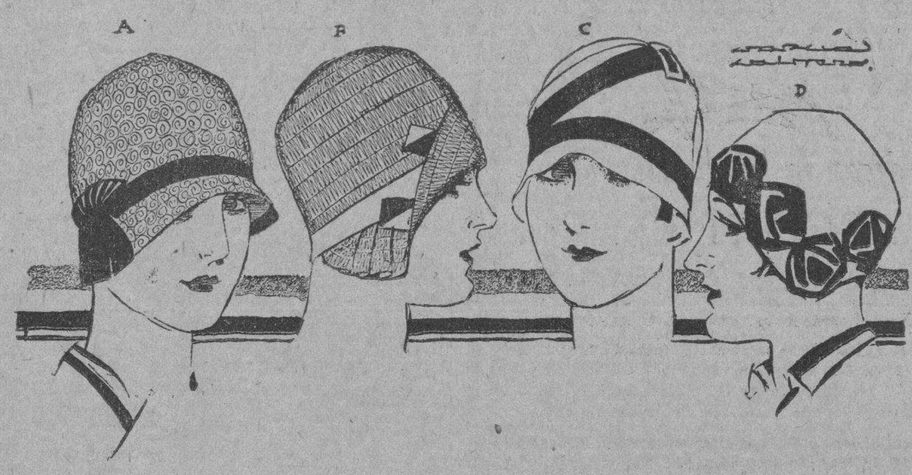

LOS NUEVOS SOMBREROS
presentan una gran variedad de modalidades en la gran colección que acaba de importar "FIN DE SIGLO"

Destacamos en el diseño cuatro estilos característicos

A. Otra pequeña "cloche" de paja caprichosamente tejida, combinada con un primoroso plisado de cinta de gros-grain en tono contrastante.

B. Lindísimo modelo interpretado en paja tejida Ramaillée, con una fantasía de galalith y plegado de cinta gros-grain. Forma elegantísima.

C. Graciosa "cloche" en pedalina de seda, combinada con cinta de gros-grain y una sugestiva hebilla de pasta. También en tamaño pequeño.

D. Forma pequeña, muy elegante, ceñida en forma de yelmo y confeccionada en "raphia" finísima, con flores de cinta de falla. Combinando dos colores.

Infinidad de estilos más, en todas las pajas favoritas de la estación predominando las formas pequeñas y recogidas de la *cloche* francesa

PRECIOS EXTREMADAMENTE MODICOS

COMIENZAN LAS OBRAS DEL VIADUCTO ENTRE P. SORIANO Y STGO. DE CUBA

La reparación de las bombas en las Estaciones. Informes sobre obras, rendidos por la División de Alcantarillado. (De O. P.)

El ingeniero Jefe del Negociado de Caminos y Puentes, ha participado al Secretario de Obras Públicas, el comienzo de las obras de construcción del importante viaducto proyectado para la Carretera Central, en el tramo comprendido entre Palma Soriano y Santiago de Cuba. Dicho Viaducto es una de las grandes obras de fábrica en la provincia de Oriente pues mide 76 metros de largo y sus muros alcanzarán más de 20 metros de altura.

EN LAS ESTACIONES "EL HUSILLO" Y "PALATINO"

El Ingeniero Jefe del Sub Negociado de Albear, ha informado de los trabajos que se llevan a cabo bajo la dirección del personal técnico de dicho Negociado, en la reparación de las bombas instaladas en la Planta "El Husillo" que prestan servicio para el Acueducto Fogolotti. El edificio ha sido necesario apuntalarlo por el mal estado en que se encuentra para proceder a la reparación del mismo, y al arreglo de las bombas.

También es objeto de importantes mejoras la Estación de Bombas de Palatino, con la reconstrucción del "economizador" del tandem grande de calderas, que representará una economía de mil pesos mensuales en el gasto de carbón.

INFORME RECIBIDO

Por el Jefe de la División de Alcantarillado de la ciudad, se ha rendido un informe de los trabajos que se realizan, en la construcción de una nave en la que serán instalados los talleres de Fundición de la Planta de Bombas de Casa Blanca, debido a la necesidad de ser sustituida la actual por su mal estado. También se están llevando a cabo los trabajos de explanación alrededor de la Planta Central de Casa Blanca, para construir unos jardines, que embellecerán aquel Departamento, hoy rodeado de basuras por todas partes.

EL PERSONAL DE LA CARRETERA CENTRAL

El informe rendido por la Oficina que tiene a su cargo el control del personal de la Carretera Central, ha dado cuenta al doctor Céspedes, del número de trabajadores que durante la semana pasada han sido utilizados en las obras de dicha ruta ascendente a unos 11,500 trabajadores, incluyendo en éstos el personal especializado, siendo de nacianalidad cubana más del 72 por ciento.

Figura la provincia de Oriente solamente con cinco mil obreros, por ser ésta la que mayores dificultades ofrece, en su cruce por la Sierra Maestra.

DEL NEGOCIADO DE CALLES Y PARQUES

En el informe correspondiente al Negociado de Calles y Parques, se hace constar que durante la semana próxima pasada se construyeron 2,200 metros de distintos sistemas de pavimento; en las calles de esta capital, en reparación de cortes de pavimentos 400 metros cuadrados; aceras 300 metros; y reconstrucción de aceras 710 metros.

Además se ejecutaron distintos trabajos por el personal del citado Negociado, relacionados con la jardinería y ornamentación en los parques y paseos de la capital.

EL DERRIBO DE LOS ANTIGUOS ALMACENES DE LA ESTACION DE VILLANUEVA

Han dado comienzo los trabajos para el derribo del edificio que durante muchos años sirvió de almacenes de mercancías, de la antigua Estación de Villanueva en cuyos terrenos se levanta el Capitolio. También se iniciaron los trabajos de explanación de dichos terrenos, para la construcción de los jardines que serán sacados a subasta dentro de breves días.

FALLECIMIENTO DE UN EXVIGILANTE

Anoche falleció en la casa de salud del Centro de Dependientes, el exvigilante número 130, de la Policía Nacional José Cabiales, que recientemente fué retirado forzosamente, después de muchos años de servicio en la Sección del Tránsito.

Liquidación

Sábanas cameras de warandol, grandes y buenas, una, a 68 cts., $1.00 y	$1.25
Sábanas de hilo imperial, 82 x 98, a	2.50
Mantel de mesa, a.....	0.75
Juegos de mantel, franceses, con seis servilletas, a	2.00
Juegos interiores de seda, camisón y Bloomer, a	1.50
Toallas buenas, media docena, a	2.00
Toallas grandes, 25 x 50 media docena, a	3.00

Fábrica de Sábanas
CUBA NUMERO 85
(Esquina a Santa Clara)

SE ALQUILAN para sus fiestas
LA
Casa Larin
Muebles para el Hogar y Oficina
Facilidades con absoluta reserva
ANGELES 6 y 10 - TELE. A 1810

Cigarros PARTAGÁS DE LUXE Supercalidad

La mujer elegante, la moda en Paris y los zapatos de "EL MUNDO"

Cada día que pasa sirve para consagrar más aún a EL MUNDO como la peletería femenina por excelencia. Aquí están ya los nuevos estilos parisinos que impone el inicio de la Primavera. Zapatos claros, de corte bajo e introduciendo fantasías originales.

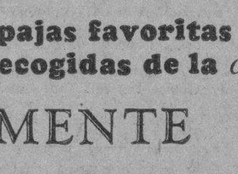

El modelo de la izquierda es de pieles trenzadas en tono Habana Brown, contrastando con una piel champán que tiene artísticos perforados. Hay combinaciones de piel blanca con charol negro o con los adornos rojos.

Seis combinaciones de colores hay en este modelo de la grandiosa colección que tenemos. En blanco y verde, blanco y rojo, champán y azul marfil y Habana Brown y champán y verde.

El de la izquierda combina Habana Brown y marfil. Estos modelos no solo están aplicados para la playa y lugares de veraneo, sino para pasear e ir al cine.

Todos nuestros estilos de pieles trenzadas o de pajas exóticas los hay en colores complementarios de los del vestido y para combinar con bolsas de mano, de los mismos materiales y colores. Son estilos muy valiosos y de novedad extremada.

EL MUNDO
REINA 33
TELF A 4924 J. PEREZ Y CIA AL INTERIOR 20 CENTS. EXTRA
MULTIPLE

ANUNCIESE Y SUSCRIBASE AL "DIARIO DE LA MARINA"

M.E.C.D. 2016

INFORMACION RELIGIOSA NACIONAL Y EXTRANJERA

La Oración Fecundiza los Elementos del Progreso

La oración, respiración sobrenatural, atrae a nuestra alma el aire del cielo, el aliento de la divina caridad, la vida de la gracia, deduciendo de ello que sin la oración nuestras almas no podrían dejar de ahogarse y perecer.

No es menos cierto que sin ella las sociedades no pueden vivir, ni desarrollarse. Todos los lazos que unen a los hombres entre sí le deben su fuerza y su elasticidad, puesto que no pueden alcanzar su total efecto sino acercando el hombre a Dios, y esta virtud solo de la oración puede venirles. De la misma manera que el amor del hombre por sí mismo le eleva sin cesar hacia Dios, sopena de rebajarle debajo de su dignidad natural, así las relaciones que tendrá con sus semejantes no podrán serle verdaderamente útiles sino en cuanto facilitarán su ascensión hacia Dios. La Oración no solo es en la sociedad el principio de los bienes morales, de la verdadera caridad, de la beneficencia generosa, de la abnegación sólida, de los santos propósitos y de los buenos ejemplos, sino que además vivifica los elementos en apariencia los más profanos de la perfección social.

Ella es la que hace progresar las ciencias; puesto que solo ella puede mantener viva en la inteligencia esa ardiente sed de la verdad que la mueve a vencer todos los obstáculos, y esa desconfianza de sí misma que le hace evitar todos los escollos; y únicamente ella puede mantener el equilibrio entre la docilidad que acepta las lecciones de la experiencia y el atrevimiento que se lanza por sendas aún no practicadas. El sabio que no ora sucumbirá casi infaliblemente a la embriaguez de la presunción o a los desmayos del desaliento, y así aquella como éstos le alejarán de la verdad. La investigación de la verdad, hase dicho con razón, no es más que una oración natural. Pero, ¿cuántas más garantías de buen éxito no tendrá esta oración si, haciéndose sobrenatural, une a la inteligencia con el Verbo encarnado, fuente de toda luz, y con el Espíritu divino, principio de toda sabiduría?

La oración es la que hace progresar las artes. Estas son una continua aspiración hacia la belleza infinita, un esfuerzo renovado sin cesar para expresar por medio del pincel, el buril o el cincel esa perfección ideal que reside en la inteligencia divina, y de la cual encuentra a inteligencia humana el reflejo en las criaturas. Pues bien, ¿quién no ve la analogía de ese esfuerzo y de esa aspiración con la oración? Estas dos cosas no difieren entre sí sino en que la aspiración artística no tiene base cierta, ni procedimiento definido, ni término fijo, mientras que la oración cristiana se apoya para elevarse a Dios, en una base infalible; toma para llegar a El un camino que no puede menos de conducirle al fin, y ve la belleza divina bajo los rasgos y las formas de que tuvo a bien revestirse para hacerse accesible a nuestras miradas. Así pues, la oración es el único camino cierto para llegar al ideal y el procedimiento artístico por excelencia, a la par que el perfume celeste y único que puede impedir a los artistas que se materialicen y corrompan.

Ella es también la única que puede impedir a la industria que rebaje a las almas hasta el nivel de los resultados materiales que ella se propone. Todos los hombres de talento algún tanto elevado están conformes en señalar este peligro, y deploran el que la sociedad se halle en la necesidad de comprar con los bienes más preciosos del orden moral los adelantos que en el físico realiza la industria. ¿No sería en efecto muy digno de lamentar que el hombre no pudiese aumentar su poder sobre la tierra, sino perdiendo su dominio sobre sí mismo, y que se limitasen sus pensamientos a medida que extiende sus maravillosos inventos? Busquen otros los medios más o menos ingeniosos para destruir ese antagonismo entre el espíritu y la materia: el medio fácil y enteramente práctico que el mismo Dios nos propone, es la oración. Que el amor de ésta domine en la sociedad, y la industria podrá extender su vuelo, sin que por esto sea peligrosa.

La industria no es en sí misma un mal: no hay usurpación en tomar todos los días, a fuerza de genio, una más completa posesión de esa materia, cuyo dominio entregó Dios al hombre al crearlo. Lo que sí podría ser un crimen sería sujetarse a su tiranía por una abdicación vergonzosa y bajarnos hasta ella en vez de elevarla hasta nosotros. De ese crimen que ha llegado a ser, ¡ay!, el crimen de la sociedad entera sólo puede librarnos la oración, imprimiéndonos un enérgico impulso hacia Dios y el bien moral, impulso tanto más necesario cuanto nos hallamos más violentamente retenidos por los goces terrestres.

De esta suerte la oración fecundiza los elementos de progreso que puso Dios en el seno de las sociedades humanas, y después de haber hecho nacer en el corazón de cada hombre las virtudes indispensables para su perfección, sólo ella purifica, eleva y diviniza hasta las relaciones más profanas que puede tener con sus semejantes.

G. BLANCO

EN LA IGLESIA DE SAN NICOLAS

Solemnes cultos eucarísticos celebrados el día 3 del actual

La Muy Ilustre Archicofradía del Santísimo Sacramento establecida en la Parroquia de San Nicolás de Bari, celebró solemnes cultos eucarísticos el día 3 del actual.

A las siete de la mañana, tuvo lugar la Misa de Comunión general a la cual concurrieron los cofrades y fieles en numeroso concurso.

Misa y Somunión fueron armonizadas por el organista del templo señor Juan Martínez.

A las 8 y media a. m. ofició de Preste es la Misa solemne, el Párroco Monseñor Juan José Lobato, quien después del Santo Evangelio lo explicó a los muy amados feligreses.

La parte musical fué interpretada por el coro parroquial bajo la dirección del maestro señor Juan Martínez.

Una vez terminada la Misa, el Santísimo Sacramento fué llevado procesionalmente por el interior del templo entre las alabanzas y cánticos de los fieles.

Los solemnes culto eucarísticos, terminaron con el canto del Himno Eucarístico de Sagastizabal.

Vienen celebrándose con gran esplendidez los "Siete Domingos" en honor del glorioso Patriarca San José y los Viernes de Cuaresma.

RVDO. P. ROSENDO MENDEZ

El pasado viernes con mucho de celebrar su fiesta onomástica el Rvdo. Rosendo Méndez, Párroco del Santuario de Nuestra Señora de Regla en el vecino pueblo de su nombre; tan estimado y querido Sacerdote fué objeto de un homenaje de afecto y cariño por parte de sus feligreses y numoras amistades.

A las 8½ a. m. el P. Méndez, celebró el Santo Sacrificio de la misa en la que acercaron al banquete sagrado numerosos fieles.

A las muchas felicitaciones que el P. Menéndez recibió con motivo de su onomástico el cronista une la suya sincera y efusiva.

AVISOS RELIGIOSOS

MONASTERIO DE STA. CLARA
FIESTA A STA. COLETA

Marzo 10 a las 8 1|2 misa solemne oficiando el P. Casimiro Zubia, O. F. M. y predicando el P. Guillermo Basterrechea, O. F. M. La Abadesa, Capellán y Síndico, invitan a tan solemnes cultos.
(G-1) 10129 9 Marzo

CURACION RADICAL Y RÁPIDA
SANTAL MIDY
de los Flujos Recientes ó Persistentes
Exigir la Firma: L. Midy
PARIS, 8, rue Vivienne, 8
y en todas las Farmacias

BELGICA PASA AGUDA CRISIS

El problema de la natalidad es unc de los más agudos

Se ha tenido a Bélgica como a uno de los pueblos más viriles de los últimos tiempos y en donde las convicciones religiosas han estado más arraigadas. Sin embargo, el mal comienza a cundir de modo tan alarmante que sociólogos, patriotas y moralistas comienzan a moverse para ver de poner algún remedio.

La crisis de natalidad es quizá uno de sus problemas más agudos. El descenso es rápido desde hace algunos años.

Al constituirse Bélgica en reino independiente en 1830, el país tenía una población de cuatro millones de habitantes. Aquel año fueron inscriptos en el registro civil 131 675 nacimientos, esto es, un 32.50 por 1000 de habitantes. La proporción de mortalidad fué de 25.27 por 1000, con 105.299 defunciones, lo que determinó un excedente de población de 27.447 habitantes. El misma año se celebraron 26.484 matrimonios, o sea, un 6.50 por 1000 de habitantes.

La población, desde entonces, no ha cesado de aumentar. Los cuatro millones del año 1830 se convirtieron en el de 1925 en 7 millones 811.876, es decir, casi el doble. Pero si se examinan las cifras de natalidad, de nupcialidad y de mortalidad, será preciso reconocer que el número de nacimiento ha descendido desde 32.0 por 1000, en 1830, a 19.75 en 1925; mientras que la nupcialidad que era de 6.5 por 100 aumentó en el mismo período de tiempo a 9.5. La fecundidad matrimonial ha descendido, pues, en proporción considerable. Y si la cifra de la población se ha mantenido bastante elevada, ha sido gracias a la reducción de la mortalidad que de 25.47 por 1000 pasó a ser de 13.09.

Se ha podido establecer que durante el período 1880-1899 había en Bélgica 437 nacimientos por cada 1000 mujeres casadas; en 1890-1899, 387; en 1900-1909, 308. El decenio de 1910-1920 no debe ser tenido en cuenta a causa de la guerra. Pero a partir de 1920 el actual estado de cosas nos llevará en 1930 a un número de nacimiento que no excederá de 190 por 1000.

Esta cifra es expresión de una decadencia vertiginosa.

En total se llega a esta conclusión lamentable; mientras que la población se ha duplicado desde 1830, la cifra de nacimiento en 1925 apenas pasa en 20,000 a la de 1830: 154.298 contra 131.676.

DIA 8 DE MARZO

Este mes está consagrado al Patriarca San José.

Jubileo Circular. Su Divina Majestad está de manifiesto en la iglesia del Cerro.

..Santos Juan de Dios, fundador, "Patrono de los Hospitales" Julián, arzobispo; Poncio y Versmundo, confesores; Apolonio y Cirilo, mártires; Santa Herenia, mártir.

"Ayuno con abstinencia"

San Julián, arzobispo, confesor. Nació en Toledo, dotado de un genio vivo, de superior capacidad, de un corazón dócil, noble y generoso. Adornado con todas las virtudes, fué muy luego admiración de todos.

San Eugenio III arzobispo de Toledo, incorporó a Julián con el clero de su santa iglesia, donde continuó en las funciones eclesiásticas, especialmente en las del sacerdocio con gran edificación.

A la muerte del arzobispo de Toledo, inmediatamente se hizo elección de sucesor a nuestro Santo, a pesar de su humilde resistencia.

Todas las delicadas virtudes que exige el Apóstol de los sujetos consagrados a Dios en el sublime ministerio episcopal, se dejaron ver juntas en el santo Prelado con una perfección admirable. Serían necesarios muchos volúmenes para referir circunstancialmente sus gloriosos hechos.

Finalmente, después de un glorioso y santo pontificado de diez años, descansó en el Señor el año 690, con universal sentimiento de sus súbditos.

IGLESIA DE LA MERCED

DIA 1o. SEXTO DOMINGO DE SAN JOSE

Con gran solemnidad se vienen celebrando los Siete Domingos de San José.

A las 8.—Misa de Comunión con cánticos.

A las 9.—Misa solemne y sermón.

DIA 17

Todo como el Domingo anterior.

A las 10 Junta extraordinaria de la "Milicia Josefina".

LA CONGREGACION DE LA ANUNCIATA

Reunión y comunión mensual reglamentaria el 3 del actual

El 3 del actual celebró la Congregación de la Anunciata, la reunión y Comunión mensual reglamentaria.

A las 7 y media a. m. se reunieron los congregantes en la sala de juntas de la Iglesia de Reina, bajo la presidencia del Director R. P. Jorge Camarero, S. J. y el Presidente general doctor Ramón G. Echevarría.

El Padre Camarero, como Delegado Diocesano del Congreso Mariano Hispano-Americano de Sevilla, da cuenta de haber recibido de la Junta organizadora del expresado Congreso el Reglamento del mismo y una Circular con las instrucciones que deben tener presentes los congresistas.

Da a conocer en síntesis el Reglamento y lee la Circular, haciendo constar las clases de socios del Congreso y los derechos y deberes de cada una de ellas.

Los socios o congresistas son de cuatro clases:

Protectores, los que contribuyen con cien pesetas.

Honorarios, con cincuenta.

Titulares, con diez.

Y Adheridos, con cinco pesetas.

Tienen derecho los de la primera categoría a un ejemplar lujosísimo de la Memoria del Congreso, a rebaja de precios y puesto preferente en las sesiones y demás actos del Congreso.

Los de la segunda, a un ejemplar de la Memoria en pasta y a los beneficios de los anteriores.

Los de la tercera, a un ejemplar de la Memoria en rústica y al disfrute de los mismos beneficios.

Los de la cuarta a disfrutar de las rebajas en los viajes, asistencia a los actos del Congreso y a que sus nombres figuren en la Memoria.

Exhorta a los congregantes a contribuir a fin de costear el viaje a un congregante de la Congregación Mariana Obrera Nuestra Señora de la Caridad.

Siendo las 8 a. m. se levantó la sesión, pasando los concurrentes al templo donde tuvo lugar la Misa de Comunión general, que celebró el P. Mariano Gutiérrez Lanza, Director del Observatorio de Belén.

Dirigió los fervorines de preparación para la Comunión, el R. P. Antonio López de Santa Anna, S. J. y los de acción de gracias, el R. P. Jorge Camarero, S. J. quien después de la Misa, dió cuenta a los fieles de las instrucciones recibidas acerca del Congreso Mariano de Sevilla, encareciendo que por amor a la Virgen María y el prestigio de Cuba, se adhirieran al mismo, pudiendo enviarsele a él las alhesiones como Delegado del Congreso.

Dirigió la parte musical el baritono señor José Fuentes.

Tomaron parte en la fiesta, mas de cuatrocientos congregantes y numerosos fieles de uno y otro sexo.

Abandone el sillón del CONVALECIENTE

Toda enfermedad deja el organismo peligrosamente debilitado. Se siente uno deprimido, falto de energías, sin ánimos para nada. Entonces hay que dar al organismo un tónico, eficaz y seguro que devuelva las energías y reactive la vitalidad.

Tal es el Jarabe de Fellows, preparación científicamente perfectamente asimilable aún para los organismos más delicados. La pureza de sus ingredientes, la perfecta uniformidad en su mezcla y su probada eficacia le han granjeado la recomendación de la ciencia médica durante más de medio siglo.

Tome JARABE de FELLOWS
M.R.

ATAQUES EPILEPTICOS CURADOS

La medicina del Dr. Peeke ha curado Ataques Epilépticos y desordenes nerviosos durante más de cuarenta años. Deseamos que toda mujer, hombre o niño que sufre de esta terrible enfermedad envie por nuestro importante Libreto gratis, que trata de la Epilépsia.

Dr. W. H. PEEKE, 4 Cedar Street, NEW YORK
De venta en todas las Boticas

Durante más de 75 años el Linimento Minard ha aliviado instantáneamente estas dolencias, cuando otros medicamentos han fallado. Muy fácil de aplicación, no mancha o quema, ni es grasiento. Empleado externamente en frotaciones sobre las partes adoloridas o inhalado del propio frasco o de las manos, es de una eficacia positiva en toda clase de dolores musculares; de cabeza, cuello o garganta; de espaldas o costados; y de los pies y las manos.

MINARD COMPANY
Framingham, Mass., E. U. A.

LINIMENTO PARA EL DOLOR MINARD

FRUTA LAXANTE REFRESCANTE CONTRA EL ESTREÑIMIENTO
Almorranas, Bilis, Embarazo gástrico e intestinal
TAMAR INDIEN GRILLON
13, Rue Pavée, 13
PARIS
De venta en todas las farmacias.

EN LA IGLESIA DE LOS PADRES FASIONISTAS

La Guardia de Honor del Sacratísimo Corazón de Jesús de la Iglesia de los Padres Pasionistas, celebró solemne función en su honor el primer viernes de mes, con Misa de Comunión general a las 7 a. m., a la cual concurrieron los Celadores y Guardias de Honor.

A las 9 se expuso el Santísimo Sacramento, que reservaron a las once, volviéndose a expone a las 2 y 30 de la tarde, siendo velado por Celadores y socios.

A las 5 de la tarde hubo estación, Santo Rosario, cánticos, sermón, por el R. P. Nicéforo Diez, Superior de la Venerada Comunidad de la Pasión y Director de la Guardia de Honor, bendición y reserva.

Una vez terminada la reserva según la piadosa práctica de los viernes de Cuaresma, se anduvo el Vía-Crucis.

Numerosa ha sido la asistencia a tan devotísimos cultos.

GRANDES CULTOS A JESUS, EN REINA

"Los Siete Viernes" se ven cada día más concurridos

La Congregación de Jesús Crucificado y su Madre Dolorosa, viene celebrando con gran esplendor, los "Siete Viernes" en honor de Jesús Crucificado, como preparación para la festividad del Gran Viernes, en el cual se consumó la Redención del género humano por la Pasión y muerte del Hijo de Dios.

En los solemnes ejercicios del pasado viernes, ofició la Misa de Comunión, el R. P. Antonio López de Santa Anna y en la solemne, el Director de la Congregación, R. P. Joaquín Santillana, S. J., quien después del Santo Evangelio, pronunció un bellísimo sermón sobre motivos de la Cuarta Palabra de Cristo en la Cruz.

Una vez terminada la Santa Misa, el Preste Padre Santillana y Ministros acompañantes, Padres Pío S. Martínez y José Manuel Corrales, pasaron del altar mayor donde estos cultos tuvieron lugar, al de la Congregación donde se verificó la incensación del Signum Cruces y las veneradas imagenes de Jesús Crucificado y su Madre Dolorosa, mientras la capilla musical del templo interpretó conmovedores motetes.

APOSTOLADO DE LA ORACION DEL TEMPLO DEL SANTO ANGEL

Celebró el Apostolado parroquial de la Oración del templo del Santo Angel el primer viernes Misa de Comunión general reparadora con exposición de Su Divina Majestad, acto de reparación. Letanías del Sagrado Corazón de Jesús, bendición y reserva.

El domingo 3 celebró el mismo Apostolado a las 8 a. m. Misa de Comunión general, en la cual ofició el M. I. Canónigo D. Juan José Roberes.

Fué muy numeroso el concurso de fieles asistentes a la sagrada misa.

A las 9 a. m. expuso el Santísimo Sacramento y celebró la Misa solemne, el R. P. Arcadio Marinas. El Evangelio de la Dominica, fué explicado por el Director y Párroco Monseñor Francisco Abascal.

A las cinco de la tarde Monseñor Abascal expuso a su Divina Majestad rezando la estación y el Santo Rosario, pronunciando a continuación una fervorosa plática.

Agentes para Anuncios en EUROPA:
L. MAYENCE & Cie
DAVIGNON, BOURDET & Cie, Sucres
9, Rue Tronchet, PARIS
19, 21, 23, Ludgate Hill, LONDRES

Nada se hace del trigo comparable a las
GALLETAS CREAM CRACKERS
de JACOB & Co.

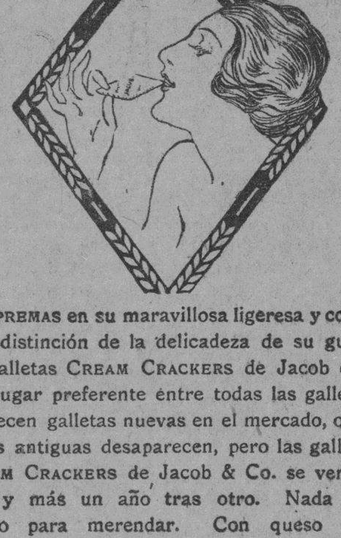

SUPREMAS en su maravillosa ligeresa y con la distinción de la delicadeza de su gusto, las galletas CREAM CRACKERS de Jacob ocupan lugar preferente entre todas las galletas. Aparecen galletas nuevas en el mercado, otras clases antiguas desaparecen, pero las galletas CREAM CRACKERS de Jacob & Co. se venden más y más un año tras otro. Nada tan propio para merendar. Con queso son deliciosas. Con jaleas y dulces de frutas exquisitas.

LAS GALLETAS CREAM CRACKERS
de JACOB & CO.
fueron las primeras en aparecer y siguen todavía siendo las mejores.

Todas las galletas de Jacob & Co. conservan su frescura y delicioso sabor en todos los climas.

W. & R. JACOB & CO., Ltd., DUBLIN, Irlanda.

ANUNCIO DE VADIA

PRACTICAS DE FISICA

Por M. CASTRO y S. VIÑA, S. J.

Este libro, es complemento de la Física, ya publicada con tanto éxito y ha sido redactado exclusivamente para facilitar a los alumnos la ejecución de las experiencias que exigen los programas actuales de los Institutos.

Comprende el curso completo o sea Mecánica, Termología, Acústica, Optica y Electricidad ofreciendo todas las prácticas necesarias, con explicaciones sencillas en todas ellas y con ilustraciones y dibujos que las hacen aun más comprensibles.

Esta obra ha resuelto el problema de profesores y alumnos, porque contiene cuanto es necesario, según los prgoramas y de acuerdo con los últimos adelantos en esta ciencia.

Forma la obra un volumen de 336 páginas, impreso pulcramente en magnífico papel y con multitud de grabados en negro y una lámina en colores.

Precio del ejemplar, encuadernado en tela $2.00

LAS RAZAS HUMANAS

Su vida, sus costumbres, su historia y su arte.

Esta obra que contiene la más bella descripción que hasta hoy se ha hecho del género humano, que ha sido redactada por verdaderas eminencias científicas, es además un orgullo de las modernas artes tipográficas por la perfección de los grabados que contiene, tanto en negro como en colores.

La situación geográfica de todos los pueblos que habitan nuestro Planeta, sus usos y costumbres, su religión, su idioma y su arte, están detalladamente estudiados, acompañando la descripción con ilustraciones fotográficas de gran mérito.

Esta obra monumental, la más hermosa y de gran lujo que se ha impreso hasta la fecha, forma dos tomos en folio de 900 páginas de texto, con 2,500 grabados, 300 láminas en tono sepia y muchas láminas en colores.

Precio de la obra completa, encuadernada en tapas especiales $28.00

OTRAS NOVEDADES

LAROUSSE DU XXe. SIECLE EN SIX VOLUMENES. Publié sous la direction de Paul Augé. Se ha recibido el tomo I de este notable Diccionario, completamente modernizado, que contiene 36 mil 540 artículos, 7.751 grabados y 68 láminas. El Diccionario completo comprenderá seis tomos de este mismo volumen. París. Un tomo en folio encuadernado en tapas especiales $15.00

CONSTRUCCIONES ECONOMICAS. Hermosa colección de planos de chalets, casas de campo, casas baratas, etc., por el Arquitecto señor Cardenal Pujals. Precio de la carpeta con 47 láminas 6.00

PROYECTO DE MOBILIARIO Y DECORACION INGLESES, por P. T. Hildesley. Prólogo del Ing. H. Percival Shapland. Contiene más de 270 perspectivas y dibujos a escala de los más bellos muebles y asuntos de decoración. Barcelona. Un tomo en gran folio encuadernado 8.00

ORTNER (DR. NORBERTO).— SINTOMATOLOGIA CLINICA DE LAS ENFERMEDADES INTERNAS. TOMO IV. Trata del Diagnóstico diferencial. Barcelona. Un tomo en 4o. encuadernado en tela 5.00

RUIZ CONTRERAS (Dr. J. M.)—PLACENTA PREVIA. Monografía. Madrid 1929. Un tomo en 4o. rústica 3.00

VALLADOLID OMS (FRANCISCO).—PREPARACION DEL SUERO ANTIGANGRENOSO. Madrid 1929. Un tomo en 4o. rústica 1.50

DARTIGUES (Dr. L.)—LE RENOUVELLEMENT DE L'ORGANISME. París. Un tomo en 4o. rústica 6.50

TORRUBIANO RIPOLL (J.)—TEOLOGIA Y EUGENESIA. Carta Prólogo del Dr Luís Jiménez Asúa. Madrid. Un tomo 8o. rústica 1.00

MHARTIN Y GUZMAN (JULIO),— MECANOGRAFIA ESCOLAR. Lecciones teórico prácticas para instruir a los niños en el manejo de las máquinas de escribir. Madrid Un tomo en 8o. rústica 0.30

MHARTIN Y GUZMAN (JULIO).—TAQUIGRAFIA ESCOLAR. Escritura instantánea. Madrid. Un tomo en rústica 0.50

SANTA TERESA DE JESUS.—CAMINO DE PERFECCION. Barcelona. Un tomo en rústica 0.30

CEJADOR (JULIO).—REFRANERO CASTELLANO (Obra póstuma) Madrid. Dos tomos en 4o. a la rústica 5.00

CRUSAT Y PRATS (L.)—ELEMENTOS DE CALCULO INTEGRAL Barcelona. Un tomo en 4o. a la rústica 2.50

LA MODERNA POESIA

Obispo 135. Apartado 605. Teléfono A-1171. Habana

CERVANTES

Galiano 62. Apartado 1115. Teléfono A-4958. Habana

ADVERTENCIA
Si su plancha necesita una resistencia nueva después de mucho tiempo de uso, asegúrese de que sea reemplazada por una de marca Hotpoint para que pueda seguir obteniendo el buen servicio a que está Ud. acostumbrada.

Que las planchas HOTPOINT están hechas con material de primera calidad está probado por el hecho de que han ganado la confianza de más de 8.000.000 de mujeres.

Esta posición ha sido adquirida por los muchos años de fiel servicio que prestan.

GENERAL ELECTRIC COMPANY OF CUBA

¿TOSE UD? ¿Siente mucha opresión? ¿Le dá fiebre?
¡Atienda su Catarro!
GRIPPOL

[Codeina, Sulfoguayacolato de Potasa, Bromuro de Amonio, Agua de Laurel, Cerezo y Tolu).

Medicación de gran éxito en el tratamiento de la Grippe, Tos, Catarros, Bronquitis, Tuberculosis Pulmonar, Laringitis y todos los desordenes del aparato respiratorio.- Dosis: Para adultos cuatro cucharadas al dia; para niños, véase el folleto.

-o-

Sr. Dr. A. C. Bosque. Habana Agosto 12 de 1928
Muy Sr. mío:-

Desde hace bastante tiempo venía sufriendo de accesos violentos de tos que me los originaban un Catarro que no me cedía a ningún tratamiento a pesar de los muchos remedios que tomaba. Un amigo me recomendó comprara un frasco de "GRIPPOL" y al tercer frasco que usé me sentí completamente bien. En vista de esto me he decidido dirigirme a Ud. para comunicarle este resultado maravilloso y le dé publicidad si así lo estimare.

Atte. de Ud. Edwin Brito
Calle 12 # 60.- Bejucal.

-o-

Dr. A. C. Bosque
Muy Sr. mio:

Deseo expresarle por este medio los magníficos resultados que he obtenido con su preparación denominada "GRIPPOL", pues me ha curado completamente un Catarro pertinaz que venía padeciendo de hace muchos meses.

Puede hacer uso de este escrito en la forma que crea conveniente.

Su Affmo. y S. S.

Habana, Noviembre 26 de 1928. c/o Peñalver 118, Habana

M.E.C.D. 2016

Teléfonos: A-2803 A-3716

ENCAJES

SIN DUDA ALGUNA PODEMOS OFRECERLE EL SURTIDO MAS EXTENSO DE ESTA CIUDAD EN ENCAJES DE NOVEDAD.
ESTAMOS SEGUROS DE QUE EN NUESTRO DEPARTAMENTO ENCUENTRA USTED LO QUE NECESITE.

BRETONES EN COLOR OCRE, DESDE 10 CENTAVOS.
BRETONES EN OCRE, BORDADOS EN COLOR, DESDE 15 CENTAVOS.
ENCAJES ALENSSON.
ENCAJES DE GUIPOUR.
ENCAJES DE SEDA.
ENCAJES DE FANTASIA EN COLORES.
PRIMOROSOS ENCAJES DE COLOR PARA VESTIDOS, EN 45 CENTIMETROS DE ANCHO, DESDE 1.25 PESOS.
ENCAJSS CHANTILLY, BLANCO Y NEGRO, DESDE 2 A 90 CENTIMETROS.

FAJAS, AJUSTADORES Y SOSTENEDORES

INMENSO SURTIDO EN FAJAS LISAS Y BROCHADAS, DESDE $1.00 HASTA $10.00.
SOSTENEDORES Y AJUSTADORES, DE TUL, HOLAN, SOISET y OPAL, DESDE 30 CENTAVOS EN ADELANTE.
EN TODOS LOS DEMAS ARTICULOS DE TEJIDOS, SEDERIA, PERFUMERIA Y NOVEDADES, NUESTROS PRECIOS SON "DE ALMACEN", QUE NADIE PUEDE IGUALAR.

"EL NUMERO 15"

MONTE, 15, FRENTE A PRADO — IMPORTANTE: Esta casa no hace esquina

HABANERAS

Viene de la página CINCO

RECEPCION

EN LA ACADEMIA DE CIENCIAS

Nogueira

Sesión extraordinaria.

En la noche de hoy.

Se celebrará a las ocho y media en el salón de actos de la Academia de Ciencias.

Convocada por el ilustre presidente de la docta corporación el ilustre doctor José A. Presno y Bastiony, para el ingreso de dos nuevos académicos de número.

El doctor Rafael Nogueira.

Y el doctor Felipe Mencía.

El doctor Rafael Nogueira y Udaeta, nuestra eminencia quirúrgica, llega en el apogeo de su gloriosa carrera profesional a la Academia de Ciencias Médicas, Físicas y Naturales de la Habana.

Su discurso de recepción tiene por tema "consideraciones sobre colecistectomia".

El doctor Nicolás Gómez Rosas, director de la Policlínica Nacional Cubana, ha sido designado para darle contestación.

Cuanto al doctor Felipe Mencía y García, catedrático titular de las asignaturas de Biología, Cosmología e Historia Natural del Instituto de Segunda Enseñanza de la Habana, es radiólogo de la casa de salud La Purísima Concepción del Centro de Dependientes.

Versará el discurso del doctor Mencía sobre el doctor Carlos Theye y Lhoste, notable químico y meteórologo, que hasta el momento de su muerte fué catedrático de la Universidad de la Habana.

El doctor Jorge Le Roy, meritísimo secretario de la Academia de Ciencias, pronunciará el discurso de contestación.

Un acto solemne.

Que se verá muy concurrido.

Mencía

ARTE FRANCES

Acto inaugural.

En la tarde de hoy.

Bajo los auspicios del Honorable Presidente de la República y de los Ministerios de Relaciones Exteriores y de Bellas Artes de Francia se abra una Exposición de Pintura, Escultura y Esmalte.

Exposición oficial.

De arte francés.

Ha sido instalada en la sede de la Academia Nacional de Artes y Letras, antiguo Colegio de Belén, entrada por la calle de Acosta.

Suscribe las invitaciones el Ministro Plenipotenciario de Francia en Cuba.

Para las cinco.

Hora precisa.

Continúa en la página NUEVE

LA CASA GRANDE

GALIANO Y SAN RAFAEL. FUNDADA EN 1887
TELF. CENTRAL PRIVADA: M-9981 AL M-9989

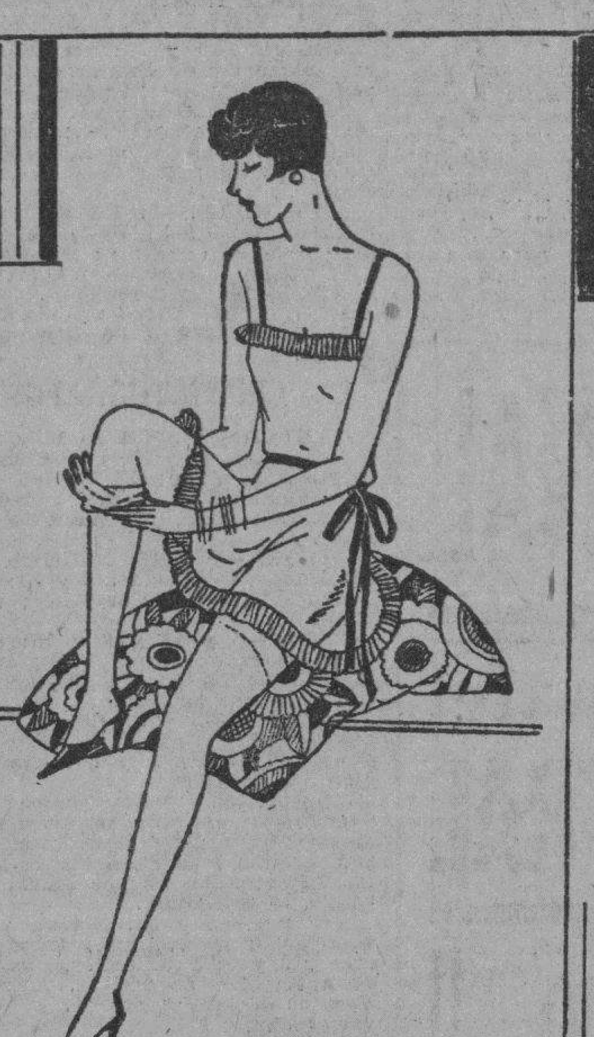

Ropa Interior Femenina

primer piso.

La ropa intima, fina y atractiva, a que las mujeres de gusto tantas veces dan preferencia sobre la indumentaria exterior, hoy, gracias al sistema de comprar y confeccionar en grandes cantidades, puede ofrecerse a precios tan razonables, que se encuentran al alcance de todos los presupuestos.

He aquí unos ejemplos, en algunos lotes de ropa interior, en todo el surtido de colores y tallas.

JUEGOS DE OPAL DE DOS PIEZAS CALADOS Y CON FINOS BORDADOS AL PASADO A
$1.35

JUEGOS DE SEMI—SEDA, DE DOS PIEZAS EN TODOS LOS COLORES Y TALLAS A
$2.75

JUEGOS DE JERSEY DE MUY FINA CALIDAD EN TODOS LOS COLORES Y TALLAS A
$2.50

CAMISAS DE NOCHE DE BATISTA EN VARIEDAD DE COLORES Y TALLAS A
$1.35

CAMISAS DE DIA, DE OPAL CALADAS Y BORDADAS
$1.00

PAJAMAS EN INFINIDAD DE ESTILOS DE CREPE Y BATISTA FLOREADA, A
$2.25

DE PARIS

Nos están llegando las novedades de verano. Mañana hablaremos de ellas.

Por el mismo artículo la Casa Grande le cobra menos

PARA LA CARCEL DE GUANABACOA FUERON TRAIDAS OCHO MUJERES

Todas ellas han sido condenadas por el Juzgado Correccional de Morón. Una de ellas cumplirá un año de cárcel, por hurto

UN CENTENAR DE NORMALISTAS A BATABANO

Las averías de la locomotora fueron causa del retraso sufrido ayer por el tren de Caibarién para esta ciudad

OCHO MUJERES A LA CARCEL.—Ayer por la mañana en el tren Expreso Limitado, llegaron procedentes de Morón, conducidas por soldados de nuestro Ejército Nacional, nueve mujeres condenadas por aquel Juez Correccional a distintos días de prisión, por ofensas a la moral. Nómbranse las detenidas Pilar Irralde, Adela Castillo, Natalia López, Elia Rodríguez, Elia Contreras, Sara García, Juana Rodríguez, Luisa Mariscal y Lucía Hernández, esta última condenada también por hurto a un año de prisión.

Fueron trasladadas a la Cárcel de Mujeres de Guanabacoa para la extinción de las condenas impuestas.

EL TREN DE CAIBARIEN RETRASADO.—Ayer por la mañana el tren procedente de Caibarién que debe rendir viaje a la Terminal a las ... y 20 minutos lo efectuó con treinta y cinco minutos de atraso debido a que al llegar a la Estación de Sagua la Grande, tuvo que cambiársele la locomotora que lo arrastraba que era la marcada con el número 403, por la de carga números 617, por tener fundidos la primera los bronces del ... derecho de su alijo.

NORMALISTAS A BATABANO.—Ayer por la mañana en un coche agregado al tren que sale para Rincón a las 6 y 45 minutos, fueron a Batabanó cerca de cien alumnas de la Escuela Normal de la Habana, con el fin de hacer una visita de instrucción a aquella localidad.

Las acompañaban sus profesoras regresando por la tarde a las cuatro a esta capital.

DIRECTIVOS DE LA CUBAN CANE.—Ayer por la mañana en el coche-salón particular de la Cuban Cane, regresaron de Morón, el vicepresidente Mr. Gerald Smith y los directivos de la citada Compañía azucarera, después de haber realizado una visita de inspección a los Centrales azucareros de aquella zona. Los acompañaban sus familiares.

EL CONTADOR DE LOS CONSOLIDADOS.—En el coche-salón "Virginia" agregado al tren Expreso Limitado, llegó ayer por la mañana procedente de Camagüey el Sr. Lorenzo Pérez, Contador de los Ferrocarriles Consolidados de Cuba.

TREN DE CIENFUEGOS.—Llegaron ayer por la mañana en este tren, Julio Martínez, Andrés Rubio, Domingo García, Carlos Riera y familia, Andrés Morón, Antonio Morales, Tomás Cuéllar, Raúl Gordillo y Luis Reyes.

TREN DE CAIBARIEN.—Llegaron ayer por la mañana en este tren de: Caibarién, Ricardo Benítez y Matías Fierro; de Remedios, la señora Lucía Fernández; de Camajuaní, Aurelio y Ramón Guzmán; de Vueltas, León Rodríguez; de Remedios, Luis Menéndez y señora; de Cabaiguan, Martín Parrondo; de Caibarién, Francisco Delgado y señora; del Central Limones, Rafael Acha; de Matanzas, el doctor Domingo Socorro Méndez.

TREN A CAMAGUEY.—Salieron ayer por la mañana en este tren a: Santa Clara, el coronel del E. L. Lora y familia, el Dr. García Caibrain y familia, Santiago López, Alberto Santizo; a Matanzas, G. Hernández Casas; a Colón, Manuel Reyes, Luis F. Miyares, Mr. L. E. Simson; a Matanzas, J. A. Gronlier, segundo jefe de la Policía de aquel Gobierno Provincial, el representante doctor Juan Rodríguez Ramírez; a Cárdenas, la señora Isabel y Carmen Fernández Alfonso; a Cienfuegos, Manuel Villar; a Camagüey, Justo Domínguez.

EL DR. AUGUSTO SARRACENT.—Ayer por la mañana regresó a Colón de donde es Registrador Mercantil, el doctor Augusto Sarracent, consejero provincial por Matanzas y uno de los futuros representantes por aquella provincia en los próximos comicios. En la Terminal fué despedido por numerosos correligionarios y amigos y por su hermano el Sr. Ezequiel Sarracent.

TREN EXPRESO LIMITADO.—Llegaron ayer por la mañana en este tren de: Santa Clara, Arturo Vázquez Bello; de Camagüey, Santos Prieto y su señora madre; de Morón, J. Emilio Vázquez y familia; de Matanzas, Félix Aguirre; de Ciego de Avila, Pablo Fonseca; de Guantánamo, Néstor de Cárdenas y Antonio Arrieta; de Victoria de las Tunas, Brígido Sarando; de Nuevitas, el ex representante Federico de Miranda, el doctor Ambrosio Méndez; de la Esmeralda, Julio Martínez.

SRTA. CARIDAD GUERRA.—Ayer por la tarde regresó a Pinar del Río la señorita Caridad Guerra, que pasó unos días en esta Capital con sus familiares aquí residentes.

EL BARITONO PULIDO A PINAR DEL RIO.—Salió ayer tarde para Pinar del Río el notable barítono Juan Pulido acompañado del empresario Andrés García y del maestro Federico Armayor. Actuarán en el teatro Milanés de aquella capital hoy y mañana. En la Terminal fué objeto de cordial despedida por parte de sus admiradores.

EL SENADOR PINO GUERRA.—Regresó de Pinar del Río ayer por la tarde el senador Pino Guerra.

EL DIRECTOR DEL "BOLETIN OFICIAL".—Ayer llegó de Matanzas en tren de la tarde el señor Soler de la Campa, Director del "Boletín Oficial".

GUATIMON MENOCAL Y FAMILIA.—Ayer tarde salió para Palma Soriano, el doctor Guatimón Menocal acompañado de su distinguida esposa e hijos, que pasarán unos días en su finca. En la Terminal los despidieron familiares y amigos.

INGENIERO DE LA COMPAÑIA DE CONTRATISTAS.—Salió ayer para Matanzas el señor Pedro Lesassier, ingeniero de la Compañía Cubana de Contratistas que tiene a su cargo la dirección de las obras de la Carretera en aquella división.

EL SECRETARIO DEL CONSEJO PROVINCIAL.—Salió para Aguacate ayer tarde el señor Severiano Pulido, Secretario del Gobierno Provincial de la Habana, que regresará hoy a la Capital.

EL RDO. PADRE MODESTO ROCA.—Para Cárdenas salió ayer tarde el reverendo padre Modesto Roca, Director de los Escolapios de Guanabacoa.

TREN A SANTIAGO DE CUBA.—Salieron ayer tarde en este tren: para Cárdenas, el señor Belarmino Muñoz, señora Caridad Telga, señorita Josefa de la Telga, señora Concepción Martínez de Viña y la señorita Lydia Viña; para Santa Clara, Dr. Ramón Lorenzo; para Camagüey, doctor Elicer Roquetá; para Santa Clara, Antonio Pita y señora; para Cascajal, señora Sara Jurado de Pérez Vega y sus hijitos Penito y Alberto; para el "Central Rosario", Joaquín Ruiz, cobrador de los F. C. Unidos; para Cárdenas, Secundino Gutiña; para el Central "Borgita", Manuel Sosa; para Santiago de Cuba, Srta. Dra. Esperanza de Quesada que regresa del Congreso Notarial recientemente celebrado en compañía de su hermanita Caridad de Quesada; para Bayamo, Sra. Elena Guerra de Fajardo; para Santa Clara, Emilio Gómez Jr.; para Santa Marta, Juan Manuel Cruz.

EL SR. SALUSTIANO GARCIA.—Anoche, en el tren Expreso Limitado, salió para el nuevo término municipal General Gerardo Machado, en Camagüey, el señor Salustiano García, delegado por el Poder Central para organizar lo relacionado con las disposiciones administrativas en ese nuevo Ayuntamiento.

EL REPRESENTANTE DR. TOME.—Anoche, en el tren Expreso Limitado, salió para Camagüey el representante doctor Manuel Tomé Varona, sublíder de la mayoría en la Cámara Baja, con el fin de atender asuntos profesionales en esa ciudad.

En la Terminal fué despedido por correligionarios y amigos, entre ellos el señor Coriolano Garcini, secretario particular y estimado compañero en el periodismo.

VICENTE BARBA.—Anoche, en el tren directo salió para Cienfuegos el señor Vicente Barba, con el fin de atender distintos asuntos de negocios.

Fué despedido en la Terminal por un nutrido grupo de amigos.

EL FISCAL DE SANTA CLARA.—Anoche, en el tren Expreso Limitado, regresó a Santa Clara el doctor Recaredo García, fiscal de aquella Audiencia.

OBITUARIO.—Víctima de traidora y cruel enfermedad, ha fallecido ayer en esta capital, rodeado del cariño de los suyos, el joven José Erosegui, antiguo y probo empleado del Pan American Express Co. en la Estación Terminal.

Su sepelio se efectuará en la mañana de hoy, saliendo el cortejo fúnebre de la que fué su residencia particular.

Descanse en paz el infortunado amigo y reciban sus familiares nuestra más sentida expresión de condolencia.

Paz a sus restos.

PELOTEROS DE VIAJE.—Anoche, en el tren Expreso Limitado, salieron para Santiago de Cuba, donde seguirán viaje a Santo Domingo, República Dominicana, los players cubanos de base ball Bernardo Baró, Martín Dihigo y Basilio Rosell, que jugarán en aquella ciudad.

EL DR. DEL PICO Y PRADO.—Anoche en el tren ExpresoLimitado, salió para Sancti Spíritus, atendiendo asuntos profesionales, el doctor Idalberto del Pico y Prado, presidente del Directorio del Retiro Marítimo.

EL SR. EDUARDO RAMIREZ RODRIGUEZ.—Anoche, en el tren Expreso Limitado, salió para Santiago de Cuba, atendiendo asuntos de negocios, el señor Eduardo Ramírez Rodríguez, quien fué despedido en la Terminal por un grupo de familiares y amigos, entre ellos el capitán médico del Ejército Nacional doctor Eduardo Ramírez Meléndez.

EL GERENTE DEL NATIONAL CITY BANK.—Anoche, en el tren Expreso Limitado, salió en viaje de inspección a distintas sucursales del National City Bank en varios pueblos de la región villareña, el señor John Rivera, gerente de dicha institución bancaria en Cuba.

TREN EXPRESO LIMITADO.— Salieron anoche en este tren: A Santiago de Cuba: Facundo Gutiérrez; Luis Rodríguez; el general del Ejército Libertador Juan Pablo Cebreco y su hijo el procurador Félix Cebreco. A Holguín: el doctor José A. García Feria. A Alto Cedro: la señora Rosario Pérez y su nieto César, que fueron despedidos en la Terminal por familiares y amigos. A Nuevitas: Guillermo Alesson. A Sancti Spíritus: Juan Echemendia; Octavio Madrigal. A Camagüey: José Mota; Enrique Doval y señora; la señora Angela Pernas de Montejo y la niña Carolina Pedroso; José Alarco; el doctor Bienvenido Benach, consejero de aquella provincia y sus familiares. A Manzanillo: el coronel del Ejército Libertador: Antonio Varela Díaz. A Antilla: Cristóbal Martín. A Cabaiguán: Enrique Corrales. A Jovellanos: Pedro Ancobedo. A Santa Clara: Cremencio Veliz; el doctor Waldo de Castroverde. A Florida: Manuel Gil y señora. A Cienfuegos: Luis González y Manuel Ceballos. A Morón: José Urgellés. A Santa Clara: Carlos Azcárate.

LOS COLONOS DEL CTRAL. LUGAREÑO

A favor de la Cuba Cane en el conflicto de los ferrocarriles

La Asociación Local de Colonos del central "Lugareño", en Camagüey se muestra a favor de la Cuba Cane en el conflicto de esta entidad con los Ferrocarriles de Cuba.

He aquí los telegramas enviados al gobernador de Camagüey y al Alcalde Municipal de Nuevitas, en relación con este asunto:

Lugareño, marzo 4 de 1929.
Alcalde Municipal.
Nuevitas.

Por el periódico El Triunfo esa localidad esta asociación ha tenido conocimiento del telegrama cursado por usted al Honorable señor Presidente de la República con motivo litigio entre Ferrocarriles y Cuba Cane. A esta asociación le ha extrañado mucho el contenido de ese telegrama ya que al defender el asunto hace cargos contra Cuba Cane que son injustos habiendo tomado el acuerdo de dirigirnos a usted a fin de hacerle conocer que la Cuba Cane defiende un legítimo derecho al amparo de una Ley y obligada por la crisis de la Industria azucarera que afecta grandemente a los colonos de este término que corresponde a su Municipio.

Aurelio VIGIL.
Presidente Asociación Local Colonos.

DETALLISTAS DE TEJIDOS QUE SE QUEJAN A CORREOS

Con motivo de haber sido rechazada en la administración de correos que hay en los bajos de la Secretaría de Sanidad una carta que llevaba al dorso un sellito de propaganda nacional con la inscripción de "Visite Cuba Paraíso de América", la Asociación Nacional de Detallistas de Tejidos Sedería y Joyería se han dirigido en queja al Administrador de Correos porque esa propaganda no perjudica y antes bien le hace favor a Cuba.

UNA FAMILIA RESCATADA POR LOS BOMBEROS

El Capitán Rosain, al mando de la Tercera estación solicitó en la mañana de ayer la presencia de los bomberos, para bajar a una familia que se encontraba en el balcón de su domicilio, San Lázaro e Industria, sin poder penetrar en el mismo, por habérsele cerrado la puerta del balcón y no haber nadie en el interior. El carro escaleras funcionó y varios bomberos bajaron a la familia, que sumamente asustada, solicitó el concurso de la policía.

LOS MUEBLES A PLAZOS

En la Policía Judicial denunció Isauro García Gálvez, vecino de Belascoaín 68, como apoderado de Jesús Cao, que le vendió muebles a plazos a Regla Pérez, vecina de Villegas número 41, por la cantidad de 55 pesos, pero dicha mujer sin haber abonado los plazos, cambió de domicilio y desapareció, por lo que estima ha cometido un delito de estafa.

PARA LAS DAMAS

Coincidiendo con la próxima festividad de las Josefinas, fecha en que seguramente usted habrá de cumplimentar a alguna dama, acabamos de recibir importantes remesas de novedades propias para regalos. Su visita a nuestros salones de exposición le mostrará una variedad ilimitada donde podrá seleccionar lo que más agradará por su calidad, belleza y distinción.

La Casa Quintana
LA CASA DE LOS REGALOS

Mathilde Cumont

Ofrecemos una oportunidad a las damas elegantes para que seleccionen sus MODELOS a un precio equitativo.
Acabamos de recibir una extensa colección de foulard, crepé de China, crepé satin estampado, de velo y de linón bordado a mano.

Poseemos los más originales colores en todas sus tonalidades, en combinación con el color del pelo; tez; etc., detalle éste requerido por las damas verdaderamente chic.

Prado Nros. 88 y 96

UN AUTOMOVIL PARTICULAR Y OTRO DE ALQUILER, SUSTRAIDOS ANOCHE

En un tren de lavado, robaron ropas y alhajas, valoradas en 200 pesos. Joven lesionada casualmente. Un menor caído

Manuel Intriago Collía, vecino de Figuras número 17, dió cuenta a la policía, que encontrándsoe con su automóvil número 36712, en la esquina de Reina y San Nicolás, se le presentó un individuo blanco, vestido con un flus oscuro y llevando espejuelos de carey, el cual le alquiló, ordenando lo condujera a la clínica del Dr. Gustavo de los Reyes, situada en 21 entre F y G. Una vez en este lugar, el pasajero en cuestión le entregó al declarante un billete americano de cinco pesos, para que fuera a la esquina próxima a cambiarlo y se cobrara el importe del viaje.

Al regresar el chauffeur Intriago, vió con sorpresa que tanto el pasajero como su auto, habían desaparecido de dicho lugar, por lo que estima que se lo haya sustraído el desconocido, aprovechando el momento en que fué por cambio.

También al señor George Kint, vecino de Marianao, le sustrajeron anoche, de la esquina de Consulado y Virtudes, el auto particular número 11260, por lo que se estima perjudicado en la suma de 2.000 pesos.

UN CAIDO

Luciano García Borbón, de 14 años, vecino de Palatino número 1 fué asistido de la fractura del brazo derecho, que se causó al caerse en la sociedad Nueva Fábrica de Hielo, en Palatino.

LESIONADA

María Rodríguez Calera, de 17 años, vecina de Atocha número 8 fué asistida de la fractura del brazo derecho, que se produjo al caerse de una escalera, en la casa Santo Tomás 18.

ROBO EN UN TREN DE LAVADO

El señor José Peñalver, repórter del periódico chino "Man San Ya Po", vecino de San José número 35 se personó ayer en la Jefatura de la Policía de Guanabacoa, dando cuenta que a su tío San Lee, dueño del tren de lavado situado en Calzada de San Miguel del Padrón y Primera, en Reparto Rosalía, los cacos durante la madrugada habían forzado la puerta que da al fondo de dicho establecimiento, por donde penetraron después, llevándose prendas de vestir y alhajas de oro y brillantes, por valor de la suma de 200 pesos.

En vista de la denuncia presentada por Peñalver la policía, procedió a investigar el hecho, pudiendo saber que en un jardín, que da a la calle Tercera, habían dos maletas y varias ropas regadas en el suelo, por lo que se dirgiió allí en unión del denunciante, procediendo a ocuparlas, las que fueron reconocidas como de su propiedad por el perjudicado San Lee.

Agregó éste, que los ladrones tuvieron necesidad de torcer una barra de hierro, que sujetaba por detrás la puerta de la cocina de la casa, llevándose las ropas y las maletas, en que se encontraban las prendas.

El vigilante de aquella policía, Vicente Sierra, que fué quien ocupó las maletas, levantó acta del hecho dándole cuenta al señor Juez de Instrucción de Guanabacoa.

CONMEMORACION DE LA MUERTE DEL MAESTRO SERGIO CUEVAS ZEQUEIRA

El Club Cubano de Bellas Artes, de donde fué primer Presidente, le dedicó una ofrenda floral, ayer tarde

Loable en su ejemplaridad, no necesita encomio alguno el rasgo del Club Cubano de Bellas Artes organizando a piadosa ofrenda rendida el miércoles ante la tumba del inolvidable Maestro Dr. Sergio Cuevas Zequeira, fundador y primer Presidente social conmemorando el tercer aniversario de su fallecimiento, sencillo homenaje a la nobilísima memoria de quien tan cumplidamente prestigió la cátedra universitaria, la tribuna de toda clase, la prensa continental, el libro y la misma sociedad nuestra en la que sirvió de educador a tres generaciones.

Formaron el grupo reverente el doctor Evelio Rodríguez Lendián, su compañero del Claustro universitario, el maestro Gonzalo Roig al frente de la Banda Municipal de que es Director admirable, el ex-Alcalde Municipal señor Marcelino Díaz de Villegas, el señor Susini de Armas y esposa, el doctor Juan Antonio Mendoza, fiel discípulo que ya prestigia el foro habanero, la Asociación de Emigrados Revolucionarios representada por los señores Raul Alpízar y Poyo, Pascual Hernández y doctor Ramón O'Farrill, la Columna de Defensa Nacional, por su Presidente señor Antonio Navarrete con los señores Saturnino Escoto Carrión, y Mario Bombalier, la Institución Nacional de Patriotas por su Presidente Néstor Nodarse de Armas y esposa, representación del Magisterio Nacional y de la Escuela Normal para Maestros de la Habana.

Sobre la tumba del Maestro fué colocada una hermosa corona que momentos antes por el celoso Secretario del Club Cubano de Bellas Artes señor Gerardo González, acompañado por varios miembros del Club y algunas damas de las que integraban la concurrencia aportaron también otras ofrendas florales.

El acto fué iniciado organizándose en a puerta de la Necrópolis aquella comitiva de adictos al recuerdo de Cuevas Zequeira, precedida por la Banda Municipal que ejecutó una Marcha fúnebre entanto era recorrida la alameda central hasta la sepultura del Maestro y ante ella el Presidente del Club Cubano de Bellas Artes señor Esteban Valderrama dirigió, en nombre de la Institución, la palabra a los asistentes ratificando la perdurable memoria que devotamente se guarda entre ellos de quien fundó y alentó los inicios sociales y en todo momento supo vitalizar sus entusiasmos y estimular sus esfuerzos, con sagrado como estuvo siempre a servir toda noble iniciativa y secundar toda idealidad elevada, pautando así la conducta de sus continuadores en el Club y conservando sus prédicas como el mejor ideario para proseguir la marcha social.

Otro consecuente en fidelidad afectiva al Maestro, el inspirado poeta Jorge Casal Llorente recitó—renovando su ofrenda del anterior aniversario—una sentida composición, glosa y canto a la rica ejecutoria del doctor Cuevas Zequeira, perfectamente adecuada a la índole del acto, que le valió efusivas y generales felicitaciones, la primera del señor Manuel Cuevas Zequeira, hermano del inolvidable paladín de toda buena causa, que allí representaba a la familia.

La Banda Municipal interpretó magistralmente la obra "Ignacio Agramonte" siguiendo el discurso del doctor Francisco Domenech consagrado a un vibrante y cumplido elogio de las virtudes y talentos que adornaban al doctor Cuevas Zequeira, clasicista, orador, pedagogo, demócrata, generoso y por sobre todo hombre sencillo y bueno, saturado de ternura y altruismo, siendo felicitadísimo. Y como epílogo, la Banda Municipal ejecutó el Himno Nacional.

DEPENDIENTE AGREDIDO POR UN DESCONOCIDO

En la casa de salud La Covadonga fué asistido de una lesión de carácter menos grave en el ojo derecho Francisco Martínez Santos, natural de España, de 20 años de edad, dependiente y vecino de Salud núm. 203, que le produjo al agredirlo un desconocido, por no agradarle el café con leche que le sirvió en el café que está situado en Zanja núm. 96, donde trabaja.

UN HOMENAJE AL SR. NAVARRETE

Será ofrecido conjuntamente con el del señor Raúl Alpízar

La Asociación de Emigrados Revolucionarios Cubanos celebrará el próximo sábado 9 del actual a las 8 p.m. una sesión solemne como homenaje de reconocimiento y afecto a los señores Antonio Navarrete de Córdova y Raúl Alpízar y Poyo Secretarios de Actas y de Correspondencia, respectivamente.

El programa para el acto es el siguiente:

Himno Nacional. Banda de la Marina Nacional.

Apertura de la sesión. Dr. Juan Ramón O'Farrill, Presidente de la Asociación.

Recitación de una composición escrita expresamente para este acto por su actor, el laureado poeta cubano señor Andrés de Piedra-Bueno.

Alpízar-Navarrete, gran Marcha Militar, escrita expresamente en honor de los señores Alpízar y Navarrete, por el inspirado compositor cubano señor Lázaro Quintero Morejón. Banda de la Marina Nacional.

Raúl Alpízar y Poyo. Discurso por el doctor Salvador Salazar y Roig, Profesor de la Universidad de la Habana.

Selección. Banda de la Marina Nacional.

Cuarteto de cuerdas: piano, violines y contrabajo.

Sres. Lorenzo Berragorri, Alfredo Urzais, Miguel León y Fernando Urzais

(a) Bella Cubana. White.
(b) Aquella tarde. Lecuona.
(c) Barcarola "Soñando". F. Urzais.

Solo de contrabajo, por el señor Fernando Urzais.

Antonio Navarrete de Córdova, Discurso por el señor Dr. Pablo F. Lavin, Abogado de la Audiencia de la Habana.

Selección Banda de la Marina Nacional.

Solo de piano por la señora Elisa del Portillo de R. O rtiz.

(a) Minuelt. Shubert.
(b) Danza. Granados.

Canciones cubanas.

Señoritas María Julia y Mercedes Martínez Ibor y Ruiz.

Resumen. Discurso por el señor Eduardo Reyna Arrufat, Vicepresidente de la Institución.

Himno Invasor. Banda de la Marina Nacional.

Mah-Jong
Ultimo Código Cubano de Leyes
De venta:
"Librería Académica"
NEPTUNO 57

ACEITE DE RICINO
ERBA
TONICO INTESTINAL

E. G. E.

LA NIÑA

Marta Ofelia Fernández y Obregón

HA FALLECIDO

Y dispuesto su entierro para hoy viernes 8, a las nueve de la mañana; sus padres ruegan a sus amigos le acompañen al sepelio, que partirá de la casa calle Línea número 108, esquina a Seis, Vedado, favor que agradecerán.

Marzo 8 de 1929.

SILVIA OBREGON DE FERNANDEZ.
RAFAEL FERNANDEZ.

FUNERARIA DE PRIMERA CLASE
ALFREDO FERNANDEZ
TELEFONO A-4348 SAN MIGUEL, 63

M.E.C.D. 2016

PRINCIPAL DE LA COMEDIA

(DIA DE MODA)

HOY A LAS 9 Y 1|2

Estreno en Cuba del juguete en tres actos de Pedro Muñoz Seca y Pedro P. Fernández,

"El Sofá o la Hija de Palomeque"

Tomando parte Rafael López Somoza.

548 8 M.

TEATRO NACIONAL

Numerosa es ya la compañía de revistas y variedades que se presenta en el Teatro Nacional en combinación con las magníficas películas que se proyectan en la pantalla fibra de oro. El último contrato ha asegurado la cooperación de los Patan Leather Four (Artistas de charol), número enciclopédico coreográfico. Con la adquisición de estos notables artistas la compañía aumenta en conjunto y calidad, siendo difícil que cualquier compañía de revistas a precios altos pueda presentar mejor conjunto. Diez lindas muchachas en la pasarela y las principales partes, entre ellas Ketty y Lu en el escenario, le da a los cuadros finales del "show" un aspecto de grandiosidad que ya quisieran para sí las compañías que se anuncian como "grandiosas"... El vestuario a cargo del Comendador Frizi merece elogios.

Hoy se exhibe la película Rusia, drama de la Rusia moderna que llega a emocionar al espectador por su ambiente de realismo y humanidad.

Mañana a petición, otra vez "La Tragedia del Circo Wolfson"

Para el domingo se prepara una importantísima matinée, dedicada a los niños. Deben pedirse las localidades con tiempo.

519.— M-8

TEATRO NACIONAL

Triunfal Temporada del TEN CENTS TEATRAL

¡¡Siempre a Teatro Lleno....!!

BELLEZA FATAL

Magnífico espectáculo de Revistas, Variedades y Películas.

Luneta de 1 a 5 **20 cts.**

De 5 a 11½ **30 cts.**

Hoy, a petición, la grandiosa y emocionante película

RUSIA

la película obra cinematográfica que con sus emocionantes escenas llegan al corazón de todos los espectadores...!

DEBUT de los notables artistas THE PATAN LEATHER FOUR

en su gran espectáculo cómico-coreográfico.

KETTY y LU, en nuevos números. SIXO FRANCA.

TRIO FONTS. SANDOVAL.

TERRAZA.

Gran Cuerpo de Baile.

Números en la pasarela

JAZZ BAND

Mañana Sábado: Ultimas Exhibiciones DE LA GRAN PELÍCULA:

La Tragedia del Circo Wolfson

El Domingo gran matinee dedicada a los niños

CARTEL DEL DIA

TEATROS

PAYRET.—Matinee y nocturna: El Diamante del Czar; una revista de actualidades; una comedia; nuevos números por Magda del Pino y el trío Black Brothers; La Horca.

NACIONAL.—Tarde y noche: una revista de actualidades; Un día de placer; Rusia; Revista de Variedades; cintas cómicas.

REGINA.—8 y 30: películas cómicas; Magazine de Fantasías. 10 y 30: películas cómicas; El Cafetal.

ACTUALIDADES. — 8: comedias y revistas cinematográficas; La Casa de los Locos; números de variedades. 10: cintas cómicas; El Nuevo Dinamo; variedades.

ALHAMBRA.—8: De tal palo...— Segunda tanda: El Baile de los Ciegos. Tercera tanda: El Superhombre. Al final de la segunda y tercera, presentación del Trío Bombay.

PRINCIPAL DE LA COMEDIA.— 9 y 30: El Sofá o La Hija de Palomeque.

CINEMATOGRAFOS

CAMPOAMOR.—De 2a 11 y 30: Habeas Corpus; Revista de actualidades; Cierto Don Juan; El mundo al día; despedida del barítono Fortunio de Bonanova; debut del humorista Pousinet.

RIVOLI.—5 y 15: Noticiero de actualidades; Corazones. 8 y 30: Ensueños desvanecidos; Corazones; una revista.

CUBA.—5 y 15 y 8 y 15: una revista de asuntos mundiales; una cinta cómica; La Virgen del Amazonas; La lucha por la vida.

OLIMPIC.—5 y 30: Un par de marinos; Cierto Don Juan. 8 y 30: El Pequeño Ciclón. 9 y 45: Cierto Don Juan; variedades.

TOSCA.—5 y 15: episodio 7 de La Saeta Roja; presentación de la soprano María Fantoli; La Rosa Blanca. 8 y 30: episodio 7 de La Saeta Roja; Cuatro Hijos; números por María Fantoli, La Rosa Blanca.

NORMA.—5 y 30: Noticiero de actualidades; Cielito mío; La hora secreta. 8 y 3: Función organizada por la Asociación de Padres, Maestros y Vecinos de la Escuela 44. Películas y variedades.

TRIANON.—5 y 30 y 9 y 45: El Patriota. 8 y 30: Las dulzuras del divorcio.

VIOLETA. — Matinee y nocturna: una comedia; episodio tercero de la serie Quince millones en plata; La comedia de los celos; La Marcha Nupcial.

LIRA.—Tarde y noche: una revista de actualidades; El signo misterioso; El Otro Novato; La Copa del Olvido; cintas cómicas.

RIVIERA.—5 y 15 y 9 y 30: una revista de actualidades; La traición del destino; bailes por la pareja Tudela y Jean. 8 y 15: Un momento de locura.

PRADO.—5 y 15 y 9 y 30: La Dama de las Camelias. 8: El Alegre Defensor.

NEPTUNO.—Matinee y nocturna: Noche de misterio; Los amores de una actriz: una revista de actualidades.

VIVES.—8 y 30: ¿Señora o señorita?; El Capitán Calaverón; una revista.

VERDUN.—Matinee y nocturna: Lo quiere dejar y no puede; Empólvame la espalda; El Circo Aéreo; una revista.

ENCANTO.—8: Tempestad. 5 y 15 y 30: una revista de actualidades; La mujer disputada; una comedia.

LARA.—Matinee y nocturna: Empólvame la espalda; En su propio terreno; Papá papá; una revista de actualidades.

GRIS.—8 y 15: La Esclava; episodio séptimo de Tarzán el Magno; A ciegas.

UNIVERSAL.—Matinee y nocturna: La Mujer Raffles; episodio de La Casa sin Llaves; Los amores de una actriz.

NEPTUNO

Noche de misterio y Los amores de una actriz.

Para hoy, en la tanda continua de dos y media a siete, se anuncia en Neptuno la magnífica producción Paramount, intitulada: Noche de Misterio, por Adolphe Menjou—el Petronio de la pantalla—y la sugestiva Evelyn Brent; además, Los amores de una actriz, por Pola Negri.

Entrando antes de las cuatro de la tarde: 20 centavos y después de esa hora 30 centavos.

Por la noche: a las 8 y media, Los amores de una actriz, por Pola Negri. A las 9 y media Noche de Misterio, por Adolph Menjou y Evelyn Brent. Función corrida: 30 centavos.

El sábado y domingo, Buster Keaton, el cómico que jamás se ríe, para hacer reír a los demás, en su ultima y magistral interpretación: El Camera-man, a las 2 y media y 5 y media y 9 y media y a lospreciosde costumbre.

El lunes La Marcha Nupcial por Von Stroheim; y el jueves: única presentación de Fortunio Bonanova.

544.— M-8.

PAYRET

PAYRET. MAGDA DEL PINO

Exito ruidoso; éxito de esos que hacen época, y marcan un acontecimiento, fue el logrado anoche por la adorable mexicana que iluminó con la radiante luz de sus ojazos de sultana el proscenio de Payret, y que entusiasmó con las notas deliciosas de su voz grata y aterciopelada. Para esta noche números nuevos por la bellísima Magda, y estreno en Cuba de la foto-opereta El Diamante del Zar, producción de alto cine que la empresa recomienda como algo extraordinario.

Olvidabamos referirnos al éxito con que actuó el trío de bailarines Los Black Brothers que esta noche presentan nuevos números.

Marzo 20 es la noche designada para la brillante función que preparan como despedida a la excelsa bailarina Dania D'ESKO que llamada por ventajosos contratos vuelve a la Ville Lumiere donde triunfó en las danzas clásicas creándose un cartel que llenó los teatros mas importantes del mundo.

Y ahora un secreto: La empresa Poli, que no descansa, promete para el lunes próximo una gran sorpresa.

547.— M-8

TEATRO

TEATRO NACIONAL.—EL TEN CENTS

Debutan hoy cuatro artistas norteamericanos que—según se asegura—hacen maravillas con los pies, en sus bailes acrobáticos y cómicos. Se unen al conjunto ya numeroso, que forma el programa de variedades del Ten Cents Teatral, cuyos exiguos precios son inconcebibles viendo el espectáculo que se presenta.

Ketty y Lu; Sixco Francha y el Trío Fonts triunfan diariamente.

Hoy se exhibe la película Rusia. Mañana, otra vez La Tragedia del Circo Wolfson, dos obras de teatralidad suma.

El estreno de la cinta Las Madres de Hoy será la próxima semana.

El protagonista es Douglas Fairbanks, Jr.

ENCARNITA MARZAL

Ved lo que dice de la aplaudida cancionista andaluza la prensa española. Así se expresa El Diluvio, de Barcelona:

"Encarnita Marzal es una de esas artistas que ponen toda su alma en las canciones que interpreta, dándoles un calor de vida, alegría o tragedia que domina el ánimo del espectador pendiente de su gesto y de su voz. Por eso triunfa y es artista que se impone siempre. Por eso ella ha triunfado hoy en el Principal Palace, como últimamente en el Coliseum Avenida, de Madrid.

La Nación, de Madrid, dice:

"Entre las estrellas del Variedades, reapareció Encarnita Marzal, cancionista, joven y guapa, que posee una voz de grato timbre y una excelente dicción; de las nuevas artistas es la más completa, y los aplausos del público le significaron su agrado por verla de nuevo.

El Heraldo, escribe:

"El sábado hizo su presentación en el Teatro Avenida, la admirable cancionista de voz bien timbrada y arrogante figura, Encarnita Marzal, logrando un gran éxito personal y fué ovacionada en sus canciones.

Como se ve, por las afirmaciones de periódicos importantísimos, Encarnita Marzal, que ahora triunfa en Méjico, ha sido también muy aplaudida en España.

EL BENEFICIO DE JULIO VILLARREAL

Celebrará el día 13 su beneficio el actor de carácter Julio Villarreal, que actúa con gran éxito en el Teatro Principal de la Comedia.

El programa que ha elegido no puede tener más atractivos.

Se pondrá en escena el estreno de la obra en tres actos, de Manuel Linares Rivas, titulada "El Rosal de las tres rosas".

Como fin de fiesta habrá "ocurrencias", por Rafael López Somoza, canciones por Fortunio Bonanova. Blanca Erbeya,cantará tangos argentinos. Julio Villarreal recitará una poesía original del poeta Marquina, dedicada a las damas, que se titula "A las mujeres".

POUSINET

Es un humorista español que obtuvo grandes éxitos como director, en el Teatro Nuevo, de Barcelona.

Mañana publicaremos algunos juicios de los diarios españoles sobre este aplaudido artista que ha hecho una brillante carrera.

ANGELES OTTEIN

Con El Barbero de Sevilla ha obtenido un succes de primer orden en Colonia (Alemania) Angeles Ottein, la célebre tiple ligera, hermana de Ofelia Nieto. Fué delirantemente aplaudida.

Gacetillas

Beneficio de La Presa lunes 18 en Payret

Un programa sorprendente por la cantidad de atractivos y por la calidad de obras e intérpretes ha logrado combinar el incansable organizador de espectáculos Ramiro de la Presa.

El afecto que profesan al beneficiado del día 18 artistas, empresarios y periodistas se ha patentizado con la espontaneidad de la reclame.

He aquí el programa completo en el que figuran la revista del Cabaret Montmartre con su jazz band la Compañía completa del teatro Alhambra; la Compañía completa del Teatro Regina y las estrellas de variette que actúan en los teatros habaneros incluyendo Actualidades y Campoamor. Primera parte. Montmartre Frolic.

Estreno de la revista sintética en doce cuadros, Revista Relámpago, original de Villoch y Pepín Rodríguez con música de Jorge Anckermann; Estreno del sainete en un acto y cuatro cuadros original de Villoch y Pepín Rodríguez, música de Anckerman y Monteagudo, titulado "El Tesoro de Cayo Largo, desempeñado por la compañía de Alhambra.

En la tercera parte tomarán parte las atracciones de variette y en la última parte se estrenará la revista en 12 cuadros Cosas de la Presa, escrita en colaboración, por autores populares, en la que Lecuona ha puesto las más bellas páginas de su música que será interpretada por un magnífico conjunto de cantantes entre los que figuran Hortensia Coallas, Caridad Suárez María Ruiz, Marta Marthos; Medrano, De Grandy, Casado; Morín, Menéndez y la tiple Julia Muñoz, Candita Quintana y todo el conjunto del Teatro Regina.

La revista Lecuona contiene los números más salientes del género y hay en ella la atracción de la orquesta, reforzada por profesores de los demás teatros habaneros, bajo la dirección del gran compositor.

La colaboración de los autores Flor de Lys, Riancho, Jesús López, y el gran sainetero Agustín Rodríguez es atractivo de palpitante actualidad: cuadros pequeños, sketches saineteros que se titulan: La Habana hueca o los túneles de la Colonia; El nuevo sistema de cobros en los tranvías y El Solar de los Guatacas.

En este último toman parte dos grandes actrices de nuestra escena Eloísa Trías y Luisa Obregón. Las dos características formidables actuarán por primera vez en una acción cómica.

El tiempo del espectáculo está medido y la actuación será una sucesión continua de números y escenas cómicas bien combinado por manos maestras. Este ha sido el mayor acierto de La Presa, dejar a los maestros la atracción del espectáculo: por que indudablemente cuando se confía a los autores el éxito de un espectáculo, como ha hecho Ramiro, ellos son los responsables del suceso artístico.

Será esta función una justa de arte entre los grandes maestros de la escena: ello es la demostración palpable del afecto que profesan al beneficiado.

Las localidades para esta función están de venta en la contaduría del Teatro. Las lunetas solo cuestan dos pesos

573 8 M.

RIVIERA

HOY "LA TRAICION DEL DESTINO" Y "TUDELA AND JEAN"

Hoy Viernes día de moda en las tandas elegantes de las 5.15 y 9.30 se estrena la última y mejor cinta interpretada por el favorito actor John Gilbert que se titula La Traición del Destino en la que trabaja también la encantadora estrella Joan Srawford.

En la tanda de las 9.30 se despide del público del Vedado la notable pareja de baile "Tudela and Jean" con lo mejor de su selecto repertorio.

En la tanda inicial de las 8.15 se exhibe la interesante cinta interpretada por Alice White Un Momento de Locura, basada en el argumento de la famosa escritora Elinor Glin's.

Mañana sábado en las tandas elegantes se estrena la extraordinaria cinta interpretada por la bella estrella María Jacobini que lleva por título Días de Angustia, que con tanto éxito se ha estrenado en la Habana.

En la tanda elegante de las 9.30 del Sábado hará su debut la notable pareja cómico bailable Margarita del Castillo y Jorge el Feo, que vienen precedidos de gran fama.

El domingo grandiosa matinée a la 1.30 amenizada por la orquesta exhibiéndose Revista Fox núm. 7, La Faliza Diaria, cómica; Episodio 11 de la serie Los Estudiantes de 1929 los episodios 3 y 4 de la serie por René Navarro. La Pista Sangrienta las cintas Sol Ardiente por Milton Sills Sombras de la Noche por el perro Relámpago y la pelea entre Sharkey y Stribling.

En las tandas elegantes de las 5.15 y 9.30 se exhibe Días de Angustia, y se despiden la pareja Margarita del Castillo y Jorge el Feo.

Noche de Misterio interpretada por Adolphe Menjou se estrena el lunes 11 en las tandas elegantes.

533 8 M.

TRIANON

HOY EL PATRIOTA

Hoy viernes y en las tandas elegantes de 5 y media y 9 y cuarenta y cinco se exhibe la grandiosa super producción Paramount interpretada por el famoso actor Emil Jannings secundado por Florence Vidor y Lewis Stone titulada El Patriota.

A las 8 y media Las Dulzuras del Divorcio por Clara Bow y Billie Dove.

Mañana sábado y el domingo y en las tandas elegantes de 5 y media y 9 y cuarenta y cinco se exhibe la última producción Metro interpretada por el gran actor cómico Buster Keaton titulada El Cameraman.

El lunes se exhibe la producción Paramount interpretada por Thomas Meighan secundado por Marie Prevost titulada Los Mercaderes del Vicio.

El martes y en los turnos preferidos de 5 y media y 9 y 45 se exhibe la grandiosa producción de la Cuban American titulada La Verdad Desnuda, siendo la tanda de 5 y media solamente para las damas y la tanda de 9 y media para hombres.

514 M-8

LA MAGNESIA ES LO MEJOR PARA LA INDIGESTION

NO HAY QUE CURAR EL ESTOMAGO CON DIGESTIVOS ARTIFICIALES

La mayoría de las personas que, ocasional o crónicamente, sufren de gases, agruras o indigestión, han suspendido ya las desagradables dietas y el uso de alimentos patentados, drogas perjudiciales, tónicos estomacales, sustituyéndolos, de acuerdo con el consejo que con frecuencia ha aparecido en estas mismas columnas, con una cucharadita o dos pastillas de Magnesia Bisurada, disueltas en un poco de agua y tomadas después de cada comida. El resultado ha sido que ya no sufren molestias en el estómago, comen cuanto les place y disfrutan en general de mucha mejor salud. Aquellos que usan la Magnesia Bisurada, no temen la hora de la comida, porque bien saben que este maravilloso correctivo asimilador de los alimentos, que puede obtenerse en cualquier droguería o botica, regula el funcionamiento del estómago, neutralizando su acidez y evitando la prematura fermentación de los alimentos y todo esto sin el menor dolor o molestia. Ensaye usted desde luego el procedimiento, pero asegúrese de comprar la legítima Magnesia Bisurada, preparada especialmente para su uso estomacal.

¿A que edad debe casarse la mujer?...

¿ES CONVENIENTE que la MADRE y la HIJA ambas en plenitud de sus encantos, se encuentren juntas en la sociedad...?

¿PODRA la madre, sacrificar por su hija, su orgullo de mujer y sus pasiones de femina...?

¿No surgirá entre ellas, madre e hija, la rivalidad del amor...?

Estos problemas, hábilmente tratados, con perfecto conocimiento de la psicología humana se presentan en la gran película:

LAS MADRES DE HOY

que como estreno en Cuba, presenta el

TEATRO NACIONAL

el próximo miércoles.

No vea en esta obra, solamente un gran espectáculo, estudie el fondo moral de su argumento.

TEATRO PRADO

Un buen estreno es el que figura en el cartel de hoy que anuncia la empresa del elegante y concurrido Teatro del Prado, el cual servirá para cubrir los mejores turnos de las cinco y cuarto y de las nueve y media. Nos referimos nada menos que al estreno de la regia producción titulada La Dama de las Camelias, basada en la popular novela del mismo nombre de Alejandro Dumas, hijo. Aparte del éxito que en sí encierra la cinematografía de una de las celebradas e inmortales obras literarias por cuyas páginas han posado los ojos de todas las mujeres del mundo, ofrece el grandioso atractivo de estar interpretada por la elegante estrella Norman Talmadge, cuya excelente labor es bien conocida por todos. El precio de la entrada es el de cuarenta centavos luneta y sesenta preferencia tarde y noche y veinte centavos para los niños. También será exhibida una divertida cinta cómica y una revista con los últimos acontecimientos mundiales.

Para la sección de las ocho se anuncia la exhibición de la interesante cinta El Alegre Defensor, que interpreta el popular actor Richard Dix, a veinte centavos la luneta.

El domingo grandiosa matinée a la una con películas especiales para los niños.

508 8 M.

Gacetillas

CAMPOAMOR

HOY GRAN DIA, DESPEDIDA DE BONANOVA DEBUT DE POUSINET Y UNA GRACIOSA PELICULA

Para hoy ofrece Campoamor, un magnífico programa en los turnos elegantes de 5 y cuarto y 9 y media, con el estreno de la graciosísima producción Suntuosa Especial de la First National, Mundo al Día, que tiene como protagonistas principales a Dorothy Mackail y Jack Mulhall, la simpática pareja y se despide con las mejores canciones y tangos de su repertorio el notable Barítono Bonanova y además hace su debut Pousinet el genial humorista español, que está considerado en España como el primero de los que cultivan este dificilísimo género.

Pousinet hará reír hasta las lunetas, con su gracia inimitable.

En los otros turnos se exhibe por última vez, la película Metro, Cierto Don Juan con Ramón Novarro, Renée Adoree, Marceline Day y Carmel Myers.

Los precios como siempre, a las cuatro de 20 centavos, la luneta antes de las cuatro y después de esa hora 40 centavos pudiendo el público permanecer en el salón, todo el tiempo que desee.

MañaSna se repetirá por vez última, la Marcha Nupcial de Von Stroheim y el domingo La Traición del Destino, de John Gilbert y Joan Crawford, que también se exhibirá en la matinée conjuntamente con Buscadoras de Oro de G. K. Arthur y Lois Wilson y Botones Dorados de William Boyd y Jacqueline Logan.

El Lunes El Cameraman, la mejor película de Buster Keaton.

545 8 M.

CAMPOAMOR

a las 2 p.m. **HOY** a las 8 p.m.

GRAN DIA

la producción METRO con RAMON NOVARRO RENEE ADOREE MARCELINE DAY y CARMEL MYERS

CIERTO DON JUAN

a las 5¼ y 9½

DESPEDIDA de Y *DEBUT de*

BONANOVA + **POUSINET**

el notable barítono — *el de las 100.000 bobadas*

Y

la graciosísima película de

DOROTHY MACKAIL y JACK MULHALL

EL MUNDO AL DIA

FUNCION CORRIDA

ENTRE Y SALGA CUANDO QUIERA

PRECIOS LUNETAS

Hasta las 4 p.m.... 20¢

Despues de las 4 p.m.... 40¢

AMERICA ADVERTISING A-9638

SAENGER'S

FAUSTO

El Templo de la PARAMOUNT y del VITAPHONE

HOY *HASTA EL EL DOMINGO* — *a las 5-7 y 9 p.m.* **40-60 y 80 Niños 20¢**

la mas grandiosa epopeya cinematográfica de los aires

GARY COOPER y **FAY WRAY**

en el prodigioso cinedrama de la PARAMOUNT

LA LEGION DE LOS CONDENADOS

el mas atrevido grupo de aviadores que coquetean con la muerte para actuar como espias en las líneas enemigas

OIGA y VEA — MARION TALLEY y GIGLI en LUCIA DI LAMMERMOOR GENE MORGAN y su orquesta HJLAND'S BIRDS lo mas grandiosa novedad del año. Todos estos números en el

VITAPHONE

LA VOZ QUE HABLA Y CANTA

AMERICA ADVERTISING

HOY 5¼ 60¢ — 9½ 80¢ HOY

RIALTO

LA SENSACION DEL AÑO

El mayor triunfo hasta la fecha de la

FOX

la Superproduccion titulada

LA DANZA ROJA

Interpretada por los artistas máximos de la pantalla los predilectos del público

DOLORES DEL RIO y CHARLES FARRELL

AMERICA ADVERTISING A-9638

Viernes 15 Estreno de **BAJO EL LATIGO IMPERIAL**

y DEBUT de **ENCARNITA MARZAL** *bella tonadillera*

HOY TEATRO PAYRET HOY

FUNCION CONTINUA DESDE LAS 5 — FUNCION CONTINUA DESDE LAS 5

COLOSAL ESTRENO EN CUBA

EL DIAMANTE del ZAR

foto opereta de lujosos escenarios y de admirable argumento con su música propia interpretado por

IVAN PETROWICH

LILIAN GIBSON

AMERICA ADVERTISING A-9638

LUJO ARTE EMOCION!

Repertorio PECNO COMMERCIAL FILM Trocadero 35

GRAN EXITO de la tonadillera mexicana

MAGDA del PINO *La Maja del Tango*

y de la pareja de bailes **BLACK BROTHERS** + LUNETAS 40¢ BUTACAS 20¢ TERTULIA 10¢

M.E.C.D. 2016

Cretonas Inglesas

Emplee para el decorado de su casa y sus muebles los estilos, siempre nuevos y originales, de nuestra colección de

CRETONAS INGLESAS,

desde el ínfimo precio de

20 CENTAVOS

ALMACENES
La Elegante
NEPTUNO 48 entre Aguila y Compostela.
TEL. M-1798. DOS CASAS TEL. A-3372.

"MIAMI"

NEPTUNO 90, ENTRE MANRIQUE Y CAMPANARIO
TELEFONO A-4889

$2.50

¡SOLO CINCO DIAS, POR FIN DE TEMPORADA!
PARA NIÑOS: $1.80.
EMPIEZA HOY

DETENIDA POR LA POLICIA ALEJANDRINA LA MALIGNA

Alejandrina Rubio y Enriquez más conocida, —según la policía— por Alejandrina la Maligna, natural de San José de las Lajas, de 23 años de edad, vecina de la habitación núm. 1, de la casa de huespedes situada en Bélgica núm. 23 fué conducida al primer centro de socorro por los expertos Izquierdo y Llorente, donde fué asistida por el médico de guardia doctor Lancis, de diversas lesiones de carácter leve diseminadas por el rostro y demás partes de su cuerpo, que pudo comprobar la policía se las había ocasionado al maltratarla de obra un individuo nombrado José Alonso, con el que sostenía relaciones intimas en la casa San Nicolás núm. 122. En poder de Alejandrina, la policía ocupó una victrola cuya procedencia no pudo justificar, por lo que le fué ocupada, alegando que se la había regalado recientemente un americano. Con todo lo actuado se dió cuenta de lo ocurrido al señor Juez Correccional de la Sección Primera.

Miles y miles de hombres se hacen así mismo diariamente ésta interrogación,—alarmados porque sufren dolores de cabeza, palpitaciones del corazón, indigestiones, estómago ácido, flatulencia,—y ese estado general de agotamiento y cansancio físico que le quita a uno toda la alegría del vivir.

Día tras día esta multitud de personas sufren constantemente,—pensativas, preocupadas,—pensando que su agotamiento y nerviosismo es una indicación de enfermedades en los órganos vitales, cuando en una gran mayoría de casos todo lo que tienen son toxinas en su sistema calculatorio debido a deficiencia en la eliminación de las mismas. Que poca cuenta se dan de lo serio y peligroso que resulta el permitir que las toxinas producidas por el extreñimiento permanezcan en la circulación de la sangra. Tarde o temprano producirán un estado crónico de agotamiento nervioso y debilidad. Cuando se hace desaparecer la causa que produce ésta toxina,—todo el organismo humano vuelve a sus funciones normales,—y usted puede nuevamente disfrutar de la alegría del vivir, disfrutando de una salud perfecta.

Aún en los peores casos de estreñimiento, se puede restablecer la normalidad del funcionamiento gástrico en poco tiempo, y mantenerle así, mediante un nuevo método que purifica el organismo por completo sin tener que recurrir a perjudiciales píldoras, drogas u medicamentos.

Una semillita natural Europea ha traído consigo tan sorprendente cambio, habiéndo aprobado su uso los eminentes doctores y las mas grandes sociedades de medicina.—Esta semillita, llamada Seedol, surte sus efectos de modo perfectamente salvado y las del aceite mineral sin ninguno de natural.—Con las ventajas del agar, a una las del sus envoltura oleaginosa suerte los mismos resultados del salvado sin producir irritación, porque se recubre a sí misma con su propio aceite, suavizando y lubrificando así las tiernas paredes del intestino.—No permite la devolución, ni el mal sabor de boca, ni el estómago revuelto; todo es puramente normal; produce un movimiento gástrico diario como si no hubiera tenido usted el menor trastorno en toda su vida. Su estómago fucionará como nuevo; nada de gases, ni eructos, ni fermentaciones ácidas. Obtendrá positivo descanso de su sueño, y por ende creciente vigor, energía y resistencia. Compre Seedol hoy mismo. Precio $1.10.

De Venta en Todas las Farmacias

SEEDOL

(Se pronuncia "Sídol")

Para pedidos: Farmacia "San Ramón", 10 de Octubre 614, Víbora.

HABANERAS

Viene de la página SIETE

TEATRO ENCANTO

Ayer, Jueves de Gala, hubo lleno absoluto en el flamante Teatro "Encanto".

Además de día de moda, se estrenó la magnífica película "La Mujer Disputada", por la celebrada estrella del arte mudo, la bella Norma Talmadge y el notable actor Gilbert Roland.

Interesante en sumo grado. El argumento gustó mucho.

De las conocidas damas y damitas que ayer estaban en el teatro Encanto, recordamos los nombres de las siguientes:

Señoras: Mariana Seva de Menocal.

La Marquesa de Altagracia; la Condesa de Loreto; Mirtha Martínez Ibor de Del Monte; Oria Varela de Albarrán; Eva Rodríguez de Fernández Soto; Herminia Navarrete; Loreto Chaple de Turró; Clara Varela de Suárez; Rosa Varela de Osuna; Amparo Polo viuda de Jorrín; María Ojea viuda de Guzmán; Julia Heredia viuda de Cancio; Clementina Nava de Fernández; Teté Moré de Suárez Solís; Obdulia Togores de O'Hallorans; María Ramírez Vda. de Saaverio; Gela Riera de Leiseca; Teresa Urbano de Otaduy; Dolores Recio Vda. de Valdés; María Alonso de Arenas; Sra. Vda. de López; Ana Celia Andreu de Rayneri; Florinda P. de Alvarez; Rosita Montalvo viuda de Coffigny; Sra. de Martínez Armand; América Miranda de Jiménez Lanier; Juana María Vázquez de Carrera; Sra. de Casanova; Sra. de Aguiar; María Luisa Lasa de Sedano; Blanquita Fernández Vda. de Soto Navarro; Sra. de Panera!; María de Campello; María Prieto de Pedreiro; Amparo Ledón de Ledón; Clementina Machado de Pina; Silvia Caturla de Laredo Brú; Mercedes Fantony Vda. de González; Sra. de Añón; Sra. de Bofill; Lolita Morales de González del Valle; Fernanda de Sala; Ana María de Alvarez; Rosario Sansores, la exquisita poetisa; Isabel P. de Montoto; Antolina Culmell Vda. de Cárdnas; Sra. de Vidal; María Romero de Vietes.

Loló Larrea de Sarrá; Teté Bances de Martí y Julita Sedano de Campos.

Un grupo de damas jóvenes y bellas, presidido por Rosario Arango Kindelán.

Mercy Del Monte de Maciá; Cuquita Alfonso de Lawton; Sarita Pujol de Del Monte; Nena Gamba de Zaldo; Margot del Monte de la Cruz; Nena Frau de Aponte; Matilde Truffin de Mesa; Hortensia Tarafa de Arango; Carmen Pujol de Martínez; María Montoro de Seiglie; Ernestina Rivero; Julieta Bevacqua; Amparo Z. de Reynolds; Cuca Martínez de Reyes; Cusa Martínez de Casuso; Rosa López Parente de Remírez; Ana López Parente, la encantadora María Luisa Calvo; la gentilísima Dulce María Núñez; María Luisa Ocano; la bella señora de Leiseca; María Lezama de González; Amalita Reyes Gavilán de Roche; Guillermita Reyes Gavilán de Brú; Carmen E. de Cadenas, tan interesante; Julia Santoro de Rivas; Consuelo Sánchez de Colás; Sra. Martínez Armand de Vinent; Mercy González Fantony de Lecourt; Consuelo Conill de Rodríguez Castells; la bellísima Laydee O'Hallorans; Margarita Fernández de Herrera; Josefa Agüero de Recio; Desde D. de Ruiz; Cuca Pérez de Fontanals, tan graciosa; Delia Nadal de Ferrer; Emma Nadal de Hidalgo Gato; Carmelina Tarafa de Montalvo; Rogelia Altuzarra de Rocafort; María Teresa Aixalá de Entrialgo; Estela Alonso de Nodarse; Magdalena de la Cruz de Winkelman; Nena Nodarse de Beltrán; Cristina Montoro de S. Bustamante.

Carmelina Guzmán, la bella y elegante señora de Alfonso.

Radiante de belleza y elegancia, Consuelito Lamar de Mendoza.

Sarah Fumagalli de Alegret; Nena de la Torre de Armand; Emilia Aguilera de Johnson; María Antonia Alonso de Aspurú; Mercedes García Tudurí de Coya; Armanda Martínez de Dardet; Sra. de Rabell; Amparito Diago de Echarte; Carmen Silva de García Montes; Dolores Rams de Gaye; Olga Bosque de Sterling; Conchita Bosque; Celia Comas de Hidalgo Gato; Lucy Schuman de Mendoza; María Luisa Gispert de Capetillo; Angelita Vieta de Buch; Sra. de Rojas; Alejandrina Chabau de Pérez Abreu; Dolores Vega de López Rovirosa; Juana Suárez Vda. de Ventura; la encantadora María Isabel Suárez; Dora Guzmán de la Riva; Elvira de Armas de Fritot; Clara Carreras de Mendieta; Angelita Ruiz Guzmán de Pita; Carolina Sánchez de Pegudo; Amelia Alvarez de Morejón; Nena Aranda de Echavarría; María Teresa Collazo de Echevarría; Leonor Canal de Pujol; Caridad Esteban de Sánchez Agramonte; Sra. de Cardona; Carmen Gelabert de Santalla; Sra. Vda. de Quesada; Sra. de Masnata; María Vivancos de Gómez Mnea; Graciella Ecay de Roca; Sra. Comesañas de García; Estrella L. de Cueto; Sra. de Camachó; Blanquita Ríos de Verrugo; "Tacita" Cabada de Ferrer; Sofía Suárez de Fernández; Carmelina Fernández de Carrera; Margot Alonso de Novo; Graciella Cabrera de Ortíz Cano; Catalina Sánchez Vda. de Aguilera.

María Luisa Menocal de Argüelles.

Rita María Arango de O'Nagthen; Blanca Maruri de Hornedo; Sra. del Peso; Esther Seiglie de Fabré; Cuca Sánchez de Ovies; Amalia Simoni de Peláez; María Larrea de Suero; Dolores Pina de Larrea; Silvia Vieites de Maxwell; Josefina Fernández Falcón de Galbán; María del Carmen Rivero de Castro; Florinda Mora de Sánchez Batista; Sra. de León; Viuda de Les.

Adelina Giscard de García, tan interesante.

Isis Ortíz de Aguilera; Angela María Aguilera de Freyre.

Señoditas:

Consuelito Boullosa; Catalina Garriga y Silvia Laredo Brú, tan bonitas las tres.

Un grupito encantador formado por: Enma Rosa Garmendía; Marta Montes; Silvia Rodríguez Polo; Nena Valdés Recio; Hilda y Ofelia Sarrá; Rosa Marill; Josefina y Dulce María Basarrate; Hilda Rodríguez Sanabria; Conchita Ledón; Isabelita Saenz; Rosita Adón; Cuquita López Parente; Anita Santoro; María Antonieta Rivas; Ofelia, Laura y Berta Alvarez Cabrera; Silvia Sánchez Toledo; Baby de Cárdenas; Oneida Leiseca; Ernestina Gispert; Hortensia Saaverio; Celia Alvarez Diez; Rita, Otilia y "Cusa" de la Paz; Tina Souza; Bertica Fuentes; Alina Fuentes Duany; Josefina Martínez Armand; Isabel Alvarez Cadenas; Carmita Pina.

Las encantadoras hermanitas María Francisca y Luisita de la Sierra; Matilde Pagés; Livia Averhoff; Margot del Junco; Annie Bustamante y Herminia Elena Bernal; las cinco preciosas.

La seductora Merceditas Fernández Arias.

Fifina Loizaga y Nenuca de Castro, tan lindas las dos.

María, Concha y Delfina García; Anita Caldwell, tan sugestiva; Angelita, Sara y Teresa Galdo; Silvia y Graciella González del Valle; dos hermanitas muy graciosas; Clara Aguilera; Josefa Castillo; Cuquita y Silvia Soto-Navarro; Elena Sedano; la gentilísima Alicia Solís; Carolina Panera!; las adorables hermanitas María Luisa y Esther Figueroa; María Teresa Freyre; Eva Gómez; Esther Morales; la preciosa rubita Margot Tariche; Gloria Casanova; Graciella Jiménez; Pilar Sala.

Un grupito de damitas seductoras: Katty y Cuquita Turró; Margot y Zoila Ventura; Lydia Rayneri; Daysy Curbelo; Tina Wood Hamel; Martica de Castro; Angelita Betancourt; "Choli" Alvarez de la Campa; "Nona" Calvo y Bebita Añón.

Vivien Conill; Graciella Sánchez Batista; Alina Sánchez; la bellísima Nena Mañach; Elsa Gallardo; Rosalina González; Cuquita Rosaínz; Hilda y Nelly de León; Silvia Guzmán; Gloria Gómez Mena; Edelmirita Romero; Ofelia y Lilia Les; Margot, Elvira y Teresa Delgado; Rosaura García Tudurí.

La sugestiva Candita Alonso con su adorable amiguita Merceditas Hidalgo.

Adelita y Josefina Dardet.

Clara y Angelita Fernández Falcón, Ofelia y Obdulia Poey, Alia Herrera, Zenaida Aguiar, Emma y Margot González, Graciela Rosaínz, Estrellita del Cueto, tan linda; Angelina Menéndez, Hortensia Angulo, Caridad Angulo, Ana Celia Méndez, Margarita de la Torre, Lucía y Carmen Suárez, Rosa y Pilar Acevedo, Alicia y Sara Hevia, Maricusa Freyre.

Margarita de Armas, Meche Roig Esther Cortina, Milly Schumann, Martica Ferrer, María Antonia Alvarez, Carmencita Rams, Margot Pérez Abreu, María M. Rojas, Margot Galainena, Emilita Zaydín, Elizarda Sam Pedro, Maricusa Sam Pedro, Josefina Tarafa y "Tina" Hidalgo Gato, todas preciosas.

Gloria Alvarez, Reina Levy, Hortensia Montero, Lola del Peso, Georgina Freyre, Ana María y "Cachita" Pérez Maza, Carmen Fernández, Glida Moreno, Lolita García Fraga, Herminia Teresita Fernández, Rosita Pellevá, Alicia Camach, la gentil "Nena" Magriñat.

Gloria Fernández de Velazco, Josefina Coffigny, Esther María Benavides, tan seductoras las tres.

Y Margarita Montoto, un encanto.

Hoy se repite en el Encanto, la cinta **La Mujer Disputada**, estrenada ayer con tanto éxito.

Y el domingo, a las 10 a. m. la Tanda de la Risa, con películas de Charles Chaplin y una de episodios.

GRAN BODA ANOCHE

EN LA IGLESIA DEL CARMEN

Graciela del Campo, y Heriberto Sardiña.

Radiante de luz,
Colmado de flores.

Aparecía así en la noche anterior la Iglesia de Nuestra Señora del Carmen.

Ante su altar mayor quedó solemnemente consagrada la unión de la bella y muy graciosa señorita Graciela del Campo y el joven y pundonoroso capitán Heriberto Sardiña y Noda.

Muy elegante la novia.

Con una toilette lujosa.

El traje que llevaba, de terciopelo blanco, respondía en el menor de sus detalles a los últimos dictados de la moda.

Armonizaba en su magnificencia con la belleza del ramo de mano.

Obra era de **Milagros**, el triunfal **Milagros**, como regalo de la gentilísima Ruma Hernández.

Del propio jardín, tan en boga actualmente, era el decorado que lucía el moderno y severo templo de los Carmelitas.

A la entrada se alzaba un arco monumental de estilo gótico recamado de gladiolos **L' Inmaculée**, esos lindos gladiolos blancos gigantes que son un privilegio y una especialidad en los cultivos de aquel edén del Wajay.

Los mismos gladiolos, tan bellos, se veían en toda la senda de los novios en una combinación preciosa de búcaros y jardineras.

La baranda del presbiterio, cubierta por finas guirnaldas de espárrago, lucía en su borde superior una blanca franja tejida con espigas de gladiolos y las bellísimas dalias **Consuelito Lamar**, de inmaculada blancura.

De ambos lados del barandaje surgían dos grandes jarrones llenos de gladiolos por completo

Palmas en el altar mayor.

A uno y otro lado,

La imagen de la Virgen del Carmen, en la parte más alta del retablo, iba rodeada de un arco de calla, gladiolos, dalias y **sweet peas** y sus bases descansaban sobre otro dos arcos más pequeños tapizados de las mismas flores.

En la parte baja, jardineras cuajadas de flores completaban aquel adorno que hacía honor al jardín **Milagros** por su soberana belleza.

El padre de la desposada, el opulento propietario don Nicanor del Campo y su esposa, la distinguida señora Emilia Acosta, fueron los padrinos.

El general Mario G. Menocal, ex-Presidente de la República, firmó como testigo del novio con el general Alberto Herrera, Jefe de Estado Mayor del Ejército, el brigadier Juan B. Lorés, el joven José del Campo, Acosta, el coronel Rafael del Castillo, Jefe del Sexto Distriot Militar y el distinguido caballero Septimio Sardiña.

Por la gentil Graciela.

Seis también los testigos.

El coronel Francisco López Leiva y los señores Eugenio Dediot, Miuel Vallina, Luis Dediot, Ramón Ecay y Ramón Alvarez.

En el momento de la bendición cantó un Ave María con acompañamiento de piano y violín la señora Alice Dana de Pino.

Salió la novia de la iglesia llevando el lindo ramo que le dedicó su hermana, la señorita María del Campo, la encantadora **Marusa**, creación del jardín **Milagros**, con dalias **Mariana Seva** y cintas de tono rosado.

En la residencia de la distinguida familia de la adorable **fiancée** fué obsequiada con un buffet la concurrencia.

Buffet espléndido.

Servido por la Casa de Suárez.

Una vez más dejó confirmada su justa fama en cometidos de esa clase el antiguo repostero de Palacio.

Repetíanse entre los presentes los votos por la felicidad de los nuevos esposos.

Votos que recojo.

Y hago míos.

El vestido MON AMOUR, creación de WORTH, que la señorita GRACIELA DEL CAMPO lució anoche en sus bodas con el señor Heriberto Sardiñas, fué una admirable interpretación de

BERNABEU

LA ISLA DE CUBA

MONTE 55 y 57

LA CASA MAS POPULAR — LA QUE MAS BARATO VENDE

"LA ISLA DE CUBA" TIENE LA EXCLUSIVA PARA LA VENTA EN LA REPUBLICA DE LAS ESTAMPACIONES ORIGINALES DE

Jean Patou

EL ARBITRO DE LA MODA DE PARIS

Como garantía de autenticidad, todas las sedas ostentan, de media en media vara, la firma de JEAN PATOU juntamente con el título del diseño.

Pondremos en breve a la venta estas sedas maravillosas a precios muy moderados, como es característico de nuestra casa. No se apresure a comprar Sedas Estampadas, señora; espere unos días más.

Ya están al llegar las creaciones de JEAN PATOU.

Si tiene que surtir a sus Niños de Ropa de Verano venga a vernos y le proporcionaremos por módica cantidad cuanto necesite.

LE BRINDAMOS:

Mamelucos para niños de corta edad, confeccionados en warandol de buena calidad, a 25 centavos.

Mamelucos de Fino Poplin, en gran diversidad de estilos muy bonitos, a 0.75, 0.90, 1.00, 1.25, 2.00 y 2.50 PESOS.

TRAJECITOS DE DRIL DE FANTASIA, compuestos de saco y pantalón largo, para niños de 4 a 14 años, estilos muy elegantes, a $2.50.

TRAJECITOS DE SHANTUNG, saco y pantalón largo, confección muy esmerada, para niños de 4 a 16 años, a $3.00.

TRAJECITOS DE DRIL BLANCO de muy buena calidad, calidad saco de corte inglés y pantalón largo, tallas de 4 a 16 años, a $3.00

Una bonita colección de ELEGANTES TRAJECITOS en Tropical de Lana, en color entero y a listas. Saco y pantalón largo de hechura insuperable, para Niños de todas las edades. DESDE 8 PESOS EN ADELANTE.

TRAJECITOS FRANCESES en estilos primorosos, para Niños de 1 a 4 años, en Seda y Warandol y Olán de tino, adornados con bonitos bordados. En diversos colores de tonalidad apropiada.

A PRECIOS SIN COMPETENCIA.

Camisitas para niños, con cuello de playa o con cuello alto, a elegir. DE 35 CENTAVOS EN ADELANTE.

Corbatas de seda para niños, extensísima colección en colores preciosos. DESDE 40 CENTAVOS EN ADELANTE.

Pantalones sueltos, para Niños de todas las edades, gran variedad de estilos y calidades. DESDE 75 CENTAVOS

Sombreritos y gorras en bonitos estilos y clase muy buena. Se acaba de recibir un buen surtido

Tenemos también: tirantes, cinturones, ropa interior, etc., a precios extremadamente reducidos.

De paso que hace sus compras aproveche la oportunidad para merendar en nuestro Departamento de Lunch. Primer piso.

REMEDIO DEL DR. HALE PARA EPILEPSIA

Ataques Baile de San Vito, Convulsiones y Enfermedades que afectan el Sistema Nervioso.

Remedio del Dr. Hale

es la fórmula del mejor Especialista de los Nervios en Nueva York y se vende con

Garantía o se Devuelve el Dinero

ADMIRABLES RESULTADOS SE OBTIENEN PRONTAMENTE

LO VENDEN EN TODAS LAS BOTICAS EN FRASCOS GRANDES DE 16 ONZAS

Siendo Joven se Sentía Como un Viejo

Panamá.—"No obstante mi edad de 38 años me sentía y actuaba como un viejo, pues no tenía el poder que correspondía a mi edad, ni el espíritu de hacer algo para mejorar mi situación". "Mi estado nervioso era tal que fumaba un cigarrillo tras otro sin parar".

"Mi sueño no era reparador pues me encontraba cansado al levantarme"

"A las pocas semanas de tomar el Sexocrin aumentó mi poder juvenil, mi estado nervioso se calmó, lo que me permite tener más ambición para todo".

Sexocrin

se encuentra en las principales Boticas y Droguerías y con seguridad en

Habana: **Droguería de Johnson, Sarrá, Taquechel y Droguería Americana.**

Representante:— **Alberto Peralta. Apartado 2349.**

Con seguridad el folleto "Decalmiento Mental y Viril y su Tratamiento Glandular" podrá ilustrar mejor las ventajas de Sexocrin. Puede obtenerse escribiendo a la Glandular Laboratories, 74 Cortlandt St., Depto. 59-46, New York.

VISITA EL DOCTOR FERNANDEZ LAS OBRAS EN MAZORRA Y LA ESPERANZA

Curso teórico y práctico a las Damas Isabelinas. 287 leprosos asilados en el Rincón. Noticias de la Secretaría de Sanidad

Los doctores López del Valle, Rodríguez Molina, Bock y Coronado, explicarán mañana a doscientos alumnos de 5o. Año de Medicina en el Campamento de Tiscornia varios problemas de higiene en los campamentos de inmigración y sobre la Sanidad Militar en la Fortaleza de la Cabaña y la Escuela de Cadetes. También recibirán una clase sobre los desagües de las grandes poblaciones.

CURSO TEORICO PRACTICO A LAS DAMAS ISABELINAS

El próximo día 16 se iniciará en el Instituto Finlay un curso teórico-práctico para que cincuenta Damas Isabelinas puedan graduarse como Damas Visitadoras y cooperen a la campaña contra la Peste Blanca.

EXPENDEDORES DE LECHE ACUSADOS

Por el doctor Angel Madan, Jefe del Servicio de Vigilancia de Abasto de Leche de la Habana fueron sorprendidos 18 expendedores de leche de vaca por vender dicho producto adulterado.

Con las actas levantadas se ha dado cuenta a los Jueces Correccionales.

287 LEPROSOS

El doctor Carlos M. Pernia, Director del Hospital de Leprosos San Lázaro, situado en el Rincón, informó ayer a la Superioridad que en dicho centro se encuentran asilados doscientos ochenta y siete enfermos.

Agregó el doctor Pernia que tiene noticias de que Colonia China está proyectando la construcción de un pabellón para sus nacionales en terrenos del Hospital.

VISITA A LA ESPERANZA Y A MAZORRA.

Ayer el señor Secretario de Sanidad y Beneficencia, doctor Fernández, visitó el Sanatorio La Esperanza, y el Hospital de Dementes de Cuba (Mazorra) con el fin de inspeccionar las obras que en los mismos se vienen realizando.

SOLICITUD DENEGADA

El doctor Rensoli, Director de Sanidad, denegó ayer la solicitud presentada por el señor A. Rollan para reabrir la fábrica de embutidos que se encuentra situada en el reparto Rocafort, Guanabacoa, la cual fué clausurada hace tiempo.

PLANOS RECHAZADOS

El Director de Sanidad rechazó ayer los planos presentados para la construcción de un matadero en San Lorenzo, Holguín, de la propiedad del señor Pedro Pérez Rodríguez.

AUTORIZACION

Ayer le fué pasado por la Dirección de Sanidad al propietario del Teatro Muñiz, en Camajuaní, una comunicación por la que se le autoriza el funcionamiento de dicho espectáculo por reunir las condiciones exigidas por las leyes sanitarias.

MATADERO CLANDESTINO

El doctor Rensoli ordenó al Jefe Local de San Luis, Oriente, prohibiera la matanza en el matadero de Palmarito de Cauto. Palma Soriano, por no estar autorizado su funcionamiento.

NO PUEDE BOMBEAR AGUA

Con vista de las quejas razonadas presentadas por varios vecinos, la Dirección de Sanidad ha prohibido al señor Benigno Díaz continúe bombeando el agua del arroyo de Tenería, Guane, para regar su finca, toda vez que es el único que surte de agua a la población.

CLAUSURA DE UN MATADERO.

Por la Superioridad se ha dispuesto la cláusura del matadero de San Luis Oriente, propiedad del Ayuntamiento, por haberse comprobado que durante el plazo de treinta días que se le concedió, no ha realizado las obras ordenadas.

LESIONADO POR UN TORO

Leopoldo Alvarez Fernández, natural de España, de 58 años de edad empleado y vecino de la casa de salud La Covadonga, sufrió una contusión de carácter menos grave, en la región costal derecha, que le produjo estando de servicio en la puerta de la mencionada quinta y ser embestido por un toro, ig orando quien fuera el dueño del animal.

¡¡Cada mes, mejor!!

Ninguna otra la supera. Siempre en Renovación!!
Viviendo la realidad imperante.
HOLLYWOOD y sus secretos. ¿Los conoce usted?
LA VIDA INTIMA de Bebe Daniels.
LA MODA y sus exigencias del momento...
TEX RICKARD y sus aventuras, de vaquero a millonario, de triunfo en triunfo. Y por qué...? Dé su opinión.
DE MI ESTAFETA, Preguntas y Respuestas, Artículos de Cine, Rotograbados bellísimos, Informaciones gráficas mundiales, cuentos, historias de actualidad; toda la vida del momento contiene el número de Marzo de

"Cine-Mundial"

La famosa revista neoyorquina.
Cómprela hoy mismo en CUALQUIER PARTE.
Número suelto: 20 centavos.
Suscripción anual: $2.00.
LLAME AL A-9551 Y SUSCRIBASE HOY!!

Continúa en la página ONCE

M.E.C.D. 2016

UNGUENTO MONESIA

ABRE, ENCARNA Y CIERRA, DIVIESOS, GOLONDRINOS, LAMPARONES, SIETECUEROS, UÑEROS, PANADIZOS, LOBANILLOS, GRANOS Y CURA LLAGAS, ULCERAS, TIÑA Y DEMAS AFECCIONES DE LA PIEL

60 AÑOS DE CURAS MARAVILLOSAS

Gacetillas

(Viene de la pág. ocho)

VERDUN

Hoy Empólvame la Espalda Hoy. Soberbio es el programa que ha seleccionado la popular empresa de este concurrido y fresco coliseo de la calle de Consulado. Para hoy tanto en la matinée que empieza a la una y media como por la noche a las siete y media, se exhibe las siguientes cintas: Divertida cinta cómica titulada Lo quiere dejar y no puede. La bonita producción que lleva por título Empólvame la Espalda por la gran actriz del lienzo Irene Rich. El Circo Aéreo por Sue Carol. Rinti en la Guerra por Rin Tin Tin. Los precios son los invaribales 10 centavos mayores y 5 centavos niños en matinée y por la noche 20 centavos mayores y 10 centavos niños.

Mañana El Ultimo Canto por Al Jolson cantada por los barítonos señores Galindo y Coronel y Los Mercaderes del Vicio.

Domingo La Marcha Nupcial.

519 M.8

AUDITORIUM

Mediante un contrato celebrado recientemente entre la sociedad Pro Arte Musical y el conocido alquilador de películas señor Edelberto de Carrerá, pasa el magnífico teatro Auditorium a ser uno de nuestros mejores cines, por la calidad de las películas que en él se exhibirán, por su excelente orquesta, por su maravillosa proyección y por la atención cuidadosa que personalmente el señor Carrerá dedicará al magestuoso teatro de Calzada y D, en el Vedado.

Próximamente se dará a conocer la fecha en que se comenzará la nueva temporada de cine en el Auditorium así como el nombre de la película que se estrenará.

Por hoy sólo diremos que tanto los numerosos asociados a Pro Arte Musical como el público en general pueden tener la seguridad que el Auditorium tendrá todo lo que el público más exigente pueda desear en teatros de primera categoría, sin que sus precios resulten abusivos.

581 M-8

ENCANTO

Como nosotros habíamos anunciado fué extraordinario el éxito de la cinta La Mujer Disputada creación de Norma Talmagde y cinta que pertenece al selecto repertorio de Artistas Unidos.

La Mujer Disputada tiene una trama de excepcional originalidad y en ella se destacan además Gilbert Roland y Arnold Kent.

Irá en los turnos elegantes de cinco y cuarto y nueve y media, con una revista y una comedia.

A las ocho Tempestad por John Barrymore.

540 M-8

FAUSTO

La Legión de los Condenados

Es la película que nos anuncia el teatro Fausto para hoy la cual interpretan Gary Cooper y Fay Wray. Al mismo tiempo podrá ver y oir mediante el Vitaphone a Beniamino Gigli y Marion Talley en Lucía de Lammemoor a Gene Morgan célebre monologuista y bailarín con su reputada orquesta de Jazz y por último a Hjlan's Birds y su coro de Cacatuas amaestradas. El próximo estreno será Ama y Aprende por Esther Ralston.

531 M-8

INGLATERRA

Gran temporada invernal a base de cine continuo de 1 y 1|2 p. m. a 11 y 1|2 p. m. rigiendo los invariables precios de 10 centavos, niños, y 20 centavos mayores.

Para hoy, regio programa, con la comedia, "El Crío Extraviado" por Snikumns, y las super producciones, "El Ultimo Canto" por Al Jolson, la película del éxito, y la regia films, por Dolores Costello, y Conrad Nagel, "La Gloriosa Bedsy".

Mañana El Vértigo por Reginald Denny y Alice Day; y El Gato y el Canario o el Legado Tenebroso, por Laura La Plante.

Domingo 10 La Marcha Nupcial por Erich Von Stroheim; Tenorios del Mar" por George O'Brien, y Lois Moran; y El Capitán Calaveron" por Sue Carol, y Rod la Rocque.

Lunes 11 El Capital y el Trabajo, por George Sidney.

Martes 12, El Fantasma de la Opera, por Lon Chaney.

538 S M.

CUBA

HOY: LA LUCHA POR LA VIDA, POR RIN TIN TIN

Hoy en el Cuba irán a la pantalla en la tanda de las cinco y cuarto y en la función de las ocho y cuarto las siguientes atracciones: Una revista y una cinta cómica, la producción joya por Dolores del Río, titulada La Virgen del Amazonas y la cinta dramática por el perro con cerebro humano Rin Tin Tin que se titula La Lucha por la Vida.

Mañana Sábado: Un Vaquero de Sangre Azul, por Buffalo Bill. Esposas Desdeñadas por Mary Astor y En Mi Barco Mando Yo, por Phillis Haver.

Domingo La Marcha Nupcial por Ericr Von Stroheim.

543 S M.

LARA

"Empólvame la Espalda", por Irene Rich y Andrey Terris, será exhibida en turnos de 3, 5, 8 y 10 1|2; en los demás turnos se presentará la bonita obra titulada En Su Propio Terreno, por Buck Jones y la divertida comedia titulada Papá Papá por Animales amaestrados.

Función corrida 20 centavos.

Mañana Días de Angustia, Amor de Guajira, La Redada.

Domingo 10 El Ultimo Canto, Julio César en B. V. D. La Marcha Nupcial.

542 S M.

UNIVERSAL

Función corrida de 1 a 6 y de 6 y cuarto a 11, programa. Sinfonía por la orquesta. Estreno de la bonita obra en 7 actos por Estelle Taylor, titulada La Mujer Rafles. La Medal Film Co. presenta a Walter Miller y Allene Ray en la Super Serie en 10 episodios La Casa Sin Llaves, título del episodio 4, Balas Mortíferas. La Paramount Film Co. presenta a Pola Negri en su mejor Producción en 9 actos titulada Los Amores de una Actriz. Precios de 1 a 6 y de 6 y cuarto a 11, 10 centavos.

376 S M.

OLIMPIC

Función extraordinaria "Pro Museo", organizada por los alumnos y ex-alumnos del Colegio Besteiro.

Tanda de 5 y media, la comedia Un par de Maridos, estreno de la magnífica creación de Ramón Novarro y Renée Adoree, titulada Cierto Don Juan.

Tanda de ocho y media Aileen Pringle y Lew Cody, El Pequeño Ciclón. Luneta 20 centavos.

Tanda de 9 y media las mismas películas de la tanda de 5 y media y, además las variedades siguientes: Bertha Nogales y Carmelina Martín con recitaciones; E. Perellade cantará bonitas canciones, acompañada con guitarra por el profesor señor Ezequiel Cuevas. Elenio Gómez y Constantino Pérez nos ofrecerán los últimos tangos y cantos populares.

En 5 y cuarto 7890dSHRDLUNN

En 5 y media y 9 y cuarenta y cinco, la luneta cuesta 60 centavos.

534 S M.

VIVES

Para hoy a las 8.30 está anunciado el lestreno de Señora o Señorita por Besie Love en segundo turno estreno de la divertida comedia interpretada por Rod La Roque titulada El Capitán Calaverón.

Mañana Sábado a las 5.30 A Ciegas por George O'Brien, por la noche en segundo turno Un Cierto Don Juan por Ramón Novarro y debut del notable duetto Mexicano Margarita y Jorge El Feo.

538.—M-8.

Teatro Alhambra

Ayer publicamos el retrato de Regino como prueba de nuestro reconocimiento y simpatías, y hoy lo hacemos con el de uno de los escritores más festivos y actor de indiscutible talento, Gustavo Robreño, para quien deseamos hoy el más lisongero éxito con motivo de estrenar El Baile de los Ciegos, en colaboración con Federico Villoch. Esperamos un nuevo triunfo de Regino.

GUSTAVO ROBREÑO

uno de nuestros autores más festivos, que estrena hoy en unión de Villoch "El Baile de los Ciegos".

Ansiosos esperamos la noche para presenciar el estreno y la oportunidad de aplaudir a Regino también a Acebal, Otero, Plaza y demás artistas de la Compañía.

Para hoy estreno de El Baile de los Ciegos que va en segunda tanda con El Super Hombre en tercera y De tal palo en primera.

Además variedades por el Trío Bombay.

546 M-8

CINE GRIS (VEDADO)

HOY VIERNES 8, MONUMENTAL PROGRAMA, EN FUNCION CONTINUA DESDE LAS 8.15 P. M.

La Esclava, por Pat O'Malley. Episodio 7 de la cada vez más interesante Serie: Tarzán el Magno, en La Guarida del Leopardo, por Frank Merrill. En último Turno: la super-producción A Ciegas, por los afamados artistas George O'Brien y Louis Moran y cuyo estreno, se verá por primera vez en el Vedado.

Lunetas, mayores, 30 centavos, menores 20, tertulia 10.

Mañana La New Revista de palpitante actualidad Universal núm. 97, El Chicuelo Detective, por Julián Portlan. Episodios 8 de "Tarzán el Magno" en El Traidor De la Selva, y la magistral creación por Ramón Novarro y Renee Adoree, titulada: Un Cierto Don Juan.

Domingo 10, Grandiosa Matinée, a la 1.30 p. m. y en las tandas elegantes de 5.15 y 8.15 La Marcha Nupcial, por Erich Von Stroheim.

535 S M.

WILSON

El predilecto de las familias, por su orden, y comodidades.

Para hoy, regia matinée de 2, p. m. a 5 p. m. con la comedia, Se Tragó la Píldora, por Syd Saylor; y las producciones, El Ultimo Canto, joya suprema en 10 actos, interpretada por Al Jolson; y Bocaditos Venenosos, por Irene Rich, y Audrey Ferries; para esta matinée 10 centavos niños, y 20 centavos mayores.

En tanda elegante a las 5 y cuarto p. m. la comedia "Se tragó la Píldora" por Syd Saylor; y el estreno de la joya en 10 actos, por Al Jolson, El Ultimo Canto, cantada por el barítono Galindo, para esta tanda los mismos precios de la matinée.

Por la noche, el mismo programa de la matinée, cantando el barítono Galindo, la producción El Ultimo Canto, para esta función regirán los precios de 10 centavos niños y 30 centavos mayores, comenzando la función nocturna a las 8 y media p. m.

Mañana "Julio César en V. B. D. por Glen Tryon, y Padsy Ruth Miller; y Amame y El Mundo es Mío, por Norman Kerry, y Mary Philbin.

537 S M.

UNGUENTO PAZO

NO PADEZCA MÁS DE ALMORRANAS

Este maravilloso ungüento le aliviará desde la primera aplicación. Cortará el mal a los cinco días. Póngalo a la prueba.

E. W. Grove

RETIRO FORZOSO

Se le ha aplicado el retiro forzoso a José Castro Toro, que venía prestando sus servicios como portero, en la Subestación del Calvario.

CINE

LA TRAGEDIA DEL CIRCO WOLFSON.—Producción Star Film Co.

En ella las emociones se suceden una a otras, cada vez más escalofriantes. Empieza la cosa desbocándose el caballo de Miss Wolfson, y M. de Nerval, un oficial de marina fornido, trabado, de aspecto de gimnasta, ejecuta su primera serie de proezas a lo Tom Mix, lanzándose sobre la silla y cabalgando los dos hasta que, en momentos en que se despeñan irremisiblemente logra agarrarse a la rama de un árbol. La segunda hazaña es tortas y pan pintado comparada con las que quedan por realizar. Se trata simplemente de salvar a la joven de ahogarse en el lago, cosa que hubiera sido en extremo sensible pues el bote-motor del marino diríase que adrede se fué encima del de aquél en que estaba la chica y su fiel Polidor. Y, sin embargo, creo que ahí es donde el gallardo oficial obtiene su mayor recomprensa. Primero, al ver a su amada "more Evae", sin siquiera la hoja de parra, y, después, por lo que revela la archi-indiscreta declaración del médico ante todo el personal del circo, declarando a su padre que la muchacha... Bueno, que su desmayo era muy natural dado su estado. Indignación de Herr Wolfson que pone a Polidor, de patitas en la calle, por ejercer el oficio que Cervantes considera útil a la República. Hete aquí que Garigou parece triunfar en toda la línea. Y escoge para raptarla el preciso día, el mismo momento en que regresa el hercúleo Nerval, a quien así da la oportunidad de propinarle la más soberbia paliza que imaginar se puede, terminando por rrojarlo fuera del cuarto metido dentro de un maniquí. El afán de venganza provoca a Garigou a enviar su chimpancé a robarse el niño. Como consiguió adiestrar al animal en un insondable misterio; pero todo en esta cinta es misterioso. Total, que el mono se lleva a la criatura y se le mete en la cabeza trasportarlo al tope de una chimenea. Esta escena vale toda la película y, si hay truco, está tan bien hecho, que es difícil entrever en qué consiste. Para mí estas vistas revistieron caracteres tales de realidad que incluso pasé un mal rato. Es indudable que el mono está solo con el chiquillo, o lo que parece uno, porque llora y se agita continuamente. Tampoco cade duda de que miss Wolfson trepa la chimenea y de que Nerval hace lo mismo. La caída del niño, que su padre recoge entre los brazos, puede estar trucada, pero, con franqueza, no lo parece y el doble descenso también ofrece todo el aspecto de una cosa real.

Repito que pasé unos momentos desagradables, porque tengo el horror de las alturas y me encantan los bebés... La sensación de agotamiento que da ella, tanto al subir como cuando intenta descender por sí sola, es de un verismo que afecta los nervios.

Como si esto fuera poco, cuando Nerval pide la mano de la joven, Wolfson decide que ésta dé una función de despedida, y en ella ocurren nuevas cosas sensacionales y volvemos a emocionarnos. En el último cuadro de una bella pantomima, sube ella hasta el punto más elevado del circo en una danza aérea, instante que aprovecha el despechado Garigou para atentar una nueva y decisiva venganza. Le falla el tiro contra su rival y sólo consigue herir a la que rechazó sus persistentes ofertas. La muchacha, a la vertiginosa altura en que se halla, sufre un desmayo—para ser una chica tan atlética, la verdad es que se desmaya con demasiada frecuencia—y se desploma inerte hacia una muerte cierta, inevitable, si de Nerval no estuviera allí, como siempre, y asiendo de una cuerda y lanzándose por el aire, no la cogiese al vuelo con suprema destreza.

Hay más aún. Garigou se torna incendiario y la escena final está compuesta de una serie de cuadros, pintando el "sálvese el que pueda", del personal del circo que da una última nota emocionante y de pintoresca sensación a esta film que tantas encierra.

"La Tragedia del Circo Wolfson" es en extremo teatral. No se han escatimado los medios ni los recursos para dar énfasis a esa teatralidad, en muchas ocasiones, como es natural, a expensas de la verosimilitud; pero eso mismo la hace ser una de esas producciones que la generalidad del público acude a ver, no una sino varias veces, intrigado por las mismas vistas que no sabe si están trucadas o no, y a fin de que no se escapen ni los más mínimos detalles. He ahí una de las razones de los continuados y rebosantes llenos del Nacional que por otra parte ofrece un excelente programa cinegráfico y atractivas variedades.—J. J. V.

LOS EXAMENES DE VIGILANTES DE 1ra., DE POLICIA, PARA SARGENTOS

Oficiales del Cuerpo que han sido designados por el Jefe, Teniente Coronel Perdomo, para formar el tribunal

UNA CIRCULAR REFERENTE A LOS EXAMENES

Los exámenes tendrán lugar el día 15 del corriente en décimatercera estación. Exámen de capacidad, el 22

Para los exámenes de Vigilantes de Primera a Sargentos, el Jefe de Policía Tte. Coronel Perdomo, ha nombrado para que integren el tribunal, al Capitán García Sierra y a los Tenientes Martínez Godínez y Lavista.

Con relación a los exámenes el Jefe de Policía dictó en el día de ayer la siguiente circular:

"PRIMERO: Los vigilantes de primera que solicitaron examen, 1086 Agustín Hernández, 1897 Eduardo Suárez, 518 Juan García, 542 Antero Rivero, 212 Ramón Montero, 158 Pedro Machado, 1135 Aurelio Iglesias, 43 Augusto Fernández, 1540 Rafael Valle, 244 Oscar Gavilán, 999 Florentino Marrero, 831 Luis M. González 903 Alfonso Codina, 102 Juan P. Risse, 587 Santiago Martell, 558 Luis Serrano, 1311 José Fernández, 1276 Ricardo Mora, 477 Antonio Vila, 412 Gustavo de Cárdenas, 963 Fidel Salcedo, 418 Eduardo Castro, 340 José Viñals, 8 Narciso Valdés 194 Joaquín Sopeña, 596 Alfonso Alfonso, 156 Ismael de León, 555 Julio M. García, 353 Secundino Montano, 134 Domingo García, 744 Santiago de la Torre, 289 Luis Sánchez, 769 Miguel de Cárdenas, 1498 Manuel Soroa, 219 Ricardo Valdés, 834 Vicente López, 846 Juan del Valle, 1058 Luis Martínez, 1264 Angel Gómez, 595 Ramón Sotolongo, 961 Ramón Sánchez, 1201 Ambrosio Alfonso, 63 Justo Rivas, 1182 Genaro Duarte, 634 Miguel Echenique, 1320 Gustavo Gutiérrez, 1572 Julián Rivas, 1016 Isidro Ferrer, 686 Enrique Bota, 1188 Casimiro Olave, 683 Nicolás Sánchez, 874 Carmelino Cairo, 866 Miguel Saurié, 974 Pedro Pastor, 514 Alberto Acosta, 149 José Mujica, 782 Antonio Villazón, 283 Telesforo Ramos, 1117 Sotero Oviedo, 1128 Pedro Núñez, 464 José Zayas, 401 Fidel Sanabria, 736 José A. Olano, 499 Miguel Salazar, 1223 Carlos Patterson, 475 Eduardo Varela, 307 Teódulo Travieso, 840 Avelino Sánchez, 1228 Andrés López, 1221 Aurelio Alvarez, 1015 Ignacio Ramos, 144 José M. Rodríguez, 904 Pedro Barrios, 1030 Eduardo Herrero, 1922 Manuel Menéndez, 908 Carlos Aguabella, 784 Juan Alfonso, 1488 Juan Villalobos, 151 Armando Loynaz, 1120 José Gutiérrez, 255 Ricardo Lugo y 428 Mariano Hernández, estarán todos presentes en la Décima Tercera Estación de Policía a las 6 a. m. del día 15 del que cursa, en cuyo lugar recibirán órdenes del Oficial que designe esta Jefatura.

SEGUNDO: El Jefe del Servicio de Sanidad del Cuerpo, asistido del personal que estimara conveniente, se personará también a las 6 a. m. del mismo día 15 en la Décima Tercera Estación, en cuyo lugar recibirá órdenes.

TERCERO: El Tribunal de Examen nombrado por Decreto fecha de hoy, estará de igual modo constituído a la hora expresada del mismo día 15 en la Décima Tercera Estación a fin de que pueda actuar según corresponda.

CUARTO: El propio Tribunal de Examen con vista de los informes suministrados o de los que a su juicio estime pedir, calificará la conducta de los vigilantes conforme a la práctica establecida en estos casos.

QUINTO: Los ejercicios de capacidad darán comienzo al día 22 del que cursa, en el local designado al efecto, en los altos de la Cuarta Estación de Policía. Quedan citados por la presente para concurrir a los mismos, los vigilantes de primera mencionados en el párrafo primero, exceptuándose aquellos que según dictamen médico no se encontraren en condiciones de concurrir a los expresados ejercicios. Deberán personarse a las 8 a. m. del citado día 22 en la oficina de Ingresos y Ascensos a recoger la boleta contentiva del número de orden con el cual marcarán los documentos del examen.

SEXTO: El Tribunal de Examen tendrá conocimiento de los vigilantes que concurran al mismo, por la relación que esta Jefatura ha de remitirle, donde se hará constar el número de la boleta de cada vigilante y a continuación los puntos de validez por concepto de conducta abonados al mismo.

SEPTIMO: Los señores Capitanes y Tenientes al mando de Estaciones notificarán a los vigilantes de primera clase que prestan servicio a sus órdenes de que concurran a los lugares expresados, previa la anotación pertinente en el Libro Oficial.

GOCE

Sepa gozar de la vida, cuidando su salud como es debido. Al primer indicio de debilidad o desfallecimiento tome el reconstituyente que nutre al organismo:

Emulsión de Scott

Música

UN GRAN CONCIERTO

Hoy ofrece la Sociedad Pro Arte Musical en el Teatro Auditorium un gran concierto.

Presenta a Nathan Milstein, la celebre Violinista, a las cinco y media de la tarde con el siguiente Programa:

Concierto en Do Mayor, Vivaldi-Kreisler. Allegro enérgico-Andante dolorosso-Molto vivace. La Folia, Corelli. Concierto No. 5 en La, Vieuxtemps. Intermedio: Preludio y Allegro, Pugnani-Kreisler. Minueto, Sarti. Dos Caprichos, Paganini- a) No. XX arreglado por Kreisler. b) No. XXIV arreglado por Auer. Berceuse, Schubert. Capricho Vasco, Sarasate.

Tasso Janopoulo, será el acompañante.

Espléndido programa.

EN EL CONSERVATORIO GRANADOS

Se han efectuado en el acreditado Conservatorio Granados, exámenes de solfeo y piano, acto que resultó interesante y al cual asistieron distinguidos profesores de esta capital.

Ante el competente tribunal examinador realizó brillantes ejercicios poniendo de relieve la sólida enseñanza recibida, un nutrido grupo de alumnas. Merecieron Primera Calificación con distinción, las señoritas Guillermina Zimmermann, que examinó el octavo año, Camila Novoa, que llevó a cabo difíciles pruebas para optar al profesorado de solfeo; Luisa Sánchez, Alejandrina Astorga, Graciella Díaz, Caridad Vidaurreta, Hilda Mendoza, Virginia Quesada, Juana García, Mercedes Alvarez, María Josefa Mendoza, Virginia Quesada, Juana García, Mercedes Alvarez, María Josefa Sain y Teté Prieto.

Alcanzaron notas de Primera Calificación, Lila Noriega, Berta Méndez y Panchito Marín. La falta de espacio nos impide dar aquí los nombres de los muchos alumnos que obtuvieron otras calificaciones.

Flora Mora, directora del Conservatorio Granados, y las notables profesoras que la secundan en su labor, pueden estar satisfechas del brillante resultado de estas justas artísticas, que ponen de manifiesto la sabia labor pedagógica que se realiza en tan prestigioso centro musical.

Llegue a Flora Mora, la gran concertista; al cuerpo de profesoras del Conservatorio Granados y a las alumnas triunfadoras de ayer, una cálida felicitación.

UN CHOFER ACUSADO DE UN DELITO DE HURTO

Mariano Barros Mutguis, dueño y vecino del garage situado en San Rafael número 154, denunció en la Sección de Expertos, que hace días le entregó en alquiler al chofer Manuel Ross Barrasa, el auto de su propiedad número 33729, del que se ha apropiado por lo que se considera perjudicado en la cantidad de quinientos pesos, más 24 pesos que le adeuda por el alquiler del mismo.

para los Granos

El Ungüento Cadum hace que se sequen los granos y se desprendan, dejando la piel blanda y suave. Es calmante y antiséptico y hace cicatrizar tan pronto como se aplica. Ha demostrado ser un gran alivio para millares de personas que durante años han estado sufriendo de eczema, acné (barros), granos, forúnculos, úlceras, erupciones, urticaria, ronchas, almorranas, comezón, sarna, postemillas, escaldaduras, sarpullido, costras, así como en heridas, cortaduras, arañazos, lastimaduras, quemaduras, etc.

EL ALCOHOL JUGARA IMPORTANTE PAPEL EN EL PROBLEMA AGRICOLA

El doctor Arnstein pronunció una interesante disertación en la Cámara de Comercio Americana, donde fué invitado

LAS RESERVAS DE PETROLEO DECRECEN

Se acerca el día en que solamente a muy altos precios se podrá obtener gasolina. Grave problema de los automóviles

En la sesión-almuerzo de la Junta Directiva de la Cámara de Comercio Americana de Cuba, celebrada ayer al mediodía, se acordó por unanimidad que el Presidente de dicha organización, señor Hugo Hartenstein le reitere al General Machado, Presidente de la República, el apoyo incondicional de la Cámara a su gobierno, y expresar la condenación de cualquier acto que pueda crear dificultades a la presente administración.

Despues de haberse dado lectura a distintos informes rendidos por los distintos Comités, el presidente Hartenstein hizo la presentación del doctor Henry Arnstein, que en unión de su auxiliar, señor Antonio Giraudier, asistieron a la sesión-almuerzo en calidad de invitados de honor. El Dr. Arnstein hizo una extensa y brillante disertación, de la cual los puntos más salientes e interesantes son los siguientes:

LA INGENIERIA Y LA AGRICULTURA

"El mayor problema de ingeniería con que se confrontan hoy los Estados Unidos es la solución adecuada al problema agrícola. Para visualizar la manitud y la importancia del problema agrícola, comparémosle con otros conocidos problemas de ingeniería. El valor de todo el carbón de antracito y bituminoso, petróleo y gas natural producido el año pasado ascendió a \$2.584.102.000; el valor total de las industrias de hierro y acero y sus derivados, producido el año pasado, fué de \$2.727.318.000; mientras que el importe total de la cosecha agrícola para este año es de \$12.500.000.000, sin tomar en consideración los deshechos y pérdidas por artículos de inferior calidad, pero que tienen un valor como materia prima química de \$2.500.000.000.

cola, el alcohol pugará un papel muy cola, el alcohol jugarán un papel muy importante. La relación que tendrá el alcohol con la industria en la próxima década serán tan parecida como la que tienen el carbón o el acero en el progreso industrial de la pasada década.

EL USO DEL ALCOHOL

"Despues del agua, el alcohol es el disolvente más generalmente usado, y es la materia prima básica de la industria química-orgánica, de la cual depende la prosperidad de la nación tanto en tiempos de paz como en los de guerra.

"El uso más importante, sin embargo, que del alcohol próximamente se hará es el de combustible para motores de combustión interna en lugar de la gasolina.

"Lord Haldane dijo en el Parlamento inglés que uno de los mayores crímenes que el Kaiser alemán cometió contra la civilización fué su tentativa de construir un ferrocarril de Berlín a Bagdad para obtener petróleo barato en la Mesopotamia. En esta época mecánica una nación que posea grandes cantidades de suministro de petróleo tiene asegurada una ventaja económica y política.

"No hay elemento más perturbante en la paz internacional como el deseo de varias naciones de obtener los recursos de petróleo sin explotar de las naciones más pequeñas y más débiles.

LAS RESERVAS DE PETROLEO DECRECEN

"Es un hecho reconocido que nuestras reservas de petróleo crudo está decreciendo muy rápidamente. Mientras reservas de petróleo crudo están rica solamente un 7% de los recursos de petróleo del mundo que pueden obtenerse por métodos modernos de minería, consumimos el 75% de la producción de petróleo del mundo, y nuestra dependencia en las naciones extranjeras aumenta día por día. Esto es casi natural debido al desarrollo sin precedentes de la industria de automóviles en nuestro país. En Enero 1, 1926, el 82% de los automóviles del orbe entero se encontraban en los Estados Unidos.

"En 1928 el aumento de automóviles fué un 16% mayor que en 1925, 152% más que en 1920, 851% mayor que en 1915, and 3.775% mayor que en 1910.

"En el año 1926 la producción de automóviles y camiones fué el doble que el número de ellos fabricado en 1920, 4.9 veces la producción de 1915, y 23.6 veces que la de 1910.

LA MANUFACTURA DE AUTOMOVILES

"Estas cifras claramente ilustran el gran auge que ha tomado la manufactura de automóviles y la demanda sin precedentes que hay de combustible para motores de combustión interna. Se está aproximando rápidamente el día en que la gasolina se podrá adquirir solamente a unos precios altísimos. La continua demanda creciente por la gasolina ha tomado tales proporciones que el año pasado nuestro país consumió 14.340.000.000 galones de gasolina y tuvimos que aportar 2.452.070.544 galones de petróleo crudo y 557.809.770 galones de petróleo refinado, para poder hacer frente a la demanda doméstica.

"Los Estados Unidos teniendo solamente el 7% del petróleo universal en sus tierras, están produciendo el 70% del petróleo del mundo.

"El suministro de nuestro país continuará desapareciendo a un promedio de cerca de 2.360.000 barriles por día, incluyendo los domingos. El drenaje en todo el resto del mundo puesto en junto es menos de 1.000.000 de barriles al día. Las reservas de petróleo de los Estados Unidos se redujeron en un 20% durante 1927, mientras que el suministro del resto del mundo se redujo solamente .71% habiéndose sacado 351.500.000 barriles de un suministro calculado en 51.000.000 de barriles.

UN PERIODO CRITICO QUE SE AVECINA

"La mitad de la próxima década serán un periodo crítico para el automovilismo americano y para la maquinadia americana que consume petróleo. Si para ese tiempo los americanos han encontrado reservas de petróleo suficientes para romper el cerco británico, todo irá bien. Pero si no es así, nos tendremos que acordar de las palabras de aquel orador británico que últimamente profetizó que Inglaterra pagaría su deuda de la guerra con las utilidades que obtendría de la venta de su petróleo al consumidor americano.

"La profecía escrita en la pared que apareció para cierto emperador de la antigüedad, ha continuado visible por algún tiempo y mientras los políticos hacían tentativas de robarle a las naciones débiles sus reservas de petróleo para disminuir su dependencia en tan importante producto, la clase científica, en todo el orbe, hacía tentativas artificiales para producir un nuevo combustible, un combustible que resulte por lo menos igual en eficiencia a la gasolina y un combustible que pueda producirse en cualquier parte del mundo. Hemos encontrado ese combustible en la forma de ALCOHOL, que puede usarse solo o mezclarlo con otros combustibles; y podemos definitivamente manifestar que si todos los pozos de petróleo del mundo se secaren, estaremos en condiciones de usar el ALCOHOL, o el ALCOHOL mezclado con otros combustibles, con mayores ventajas que las que rinde la propia gasolina".

HOY TEATRO ENCANTO HOY
5¼ y 9½ — 5¼ y 9½
Unico en Cuba con Refrigeración - Organo - Orquesta de 15 Profesores - Solo Películas de ESTRENO
ESTRENO EN CUBA
ARTISTAS UNIDOS presenta a
NORMA TALMADGE
la sin igual estrella del cinema..con GILBERT ROLAND en la sensacional producción
LA MUJER DISPUTADA
THE WOMAN DISPUTED
5¼ 50¢ - 9½ 60¢ y 80¢
Gran ORQUESTA y ORGANO con los Maestros LANZ y TRAVERSI
Tanda de las 8 Luneta 30¢ — LA TEMPESTAD por JOHN BARRYMORE
JUEVES 14 - Edelberto de CARRERA presenta
LA BAILARINA de GRANADA
por la linda estrella LILY DAMITA

M.E.C.D. 2016

PREFIERA

La Crema de Magnesia Vieta-Plasencia, hecha en Cuba, tiene la garantía de nuestros Laboratorios, de solvencia moral y científica entre el cuerpo médico. Es un preparado igual a sus similares importados, pero es PRODUCTO NACIONAL y, por tanto, usted debe preferirlo. Crema de Magnesia Vieta-Plasencia es el mejor anti-ácido y laxante para combatir indigestión, biliosidad, eructos, dolores de estómago, etc.

CREMA DE MAGNESIA VIETA-PLASENCIA

LABORATORIOS VIETA-PLASENCIA

S. BOLIVAR (REINA) 72 - TELS. M. 9382 Y M. 7475

SANIDAD PROHIBE VARIOS PRODUCTOS

171 especialidades farmacéuticas son excluídas del registro

Con vista del informe rendido por el doctor Legorburo, auxiliar de la Consultoría, después del minucioso estudio que hizo del escrito presentado por la Comisión Revisora de Inscripciones de Especialidades integrada por los doctores Cesar Muxó Supervisor de Drogas y Alimentos Gerardo Fernández Abreu y Urbano Codina, el señor Secretario de Sanidad y Beneficencia, doctor Francisco María Fernández, dispuso fueran excluídas del Registro de Inscripciones de la Inspección General de Farmacia ciento setenta y una especialidades farmaceuticas.

Esta resolución está de acuerdo con el artículo 57 del Reglamento de Farmacia y los acuerdos tomados en la VII Conferencia Sanitaria Panamericana celebrada en noviembre del año de 1924, a cuyas decisiones quedó obligada Cuba.

Así pues, en lo sucesivo no podrán figurar en el Registro de Especialidades Farmaceuticas un gran número de artículos dieteticos, de uso higiénico y de tocador y todos aquellos medicamentos que no tienen propiedad curativa alguna.

"CUCU" LE HURTO UNA CARTERA QUE APRECIA EN 40 PESOS

Idelfonso Jaime y Urquijo, natural de Camajuaní, de 21 años de edad estudiante de medicina, vecino del Hospital Calixto García, denunció a la policía, que el empleado José Generoso, más conocido por "Cucú", le había hurtado una cartera que apreciaba en la cantidad de cuarenta pesos, enterándose más tarde por el mismo, que la había empeñado a un particular en la cantidad de ocho pesos. De esta denuncia se le dió cuenta al J. C. de la S. Cuarta

TRASLADO A LA CARCEL DE UN PENADO

Por disposición del señor Secretario de Gobernación en la tarde de ayer fué entregado al escolta núm. 18, Severino Paez, para su traslado a la Carcel de la Habana, el penado Mariano Leyva Altable, que desde hace tiempo se encontraba recluido en la Clínida La Caridad propiedad del doctor Chomat.

HABANERAS

Viene de la pág. NUEVE

VIERNES DEL PRINCIPAL

UN ESTRENO DE MUÑOZ SECA

Noche de moda.
Y de estreno.
Doble aliciente que reune la función de este viernes en el teatro Principal.
La nueva obra tiene por título **El Sofá o La Hija de Palomeque**, juguete cómico en tres actos, original de don Pedro Muñoz Seca en colaboración con Pérez Fernández.
Obra divertida.
Llena de chistes.
La crítica española la juzga como la obra más jocosa del notable comediógrafo.
En su desempeño toma parte principal, interpretando el papel del Sacristán, el inteligente actor Nicolás Perchicot.
Actuará López Somoza.
Y Blanca Erbeya.
El estreno de **El Sofá o La Hija de Palomeque** llevará esta noche gran público al coliseo de la calle de Animas.
No faltará la reseña.
En la edición inmediata.

ANOCHE EN EL CASINO

Noches de los jueves.
Las favoritas del Casino.
Bastaba a confirmarlo anoche, con la multiplicidad de parties distribuídos convenientemente, el aspecto que ofrecía aquella amplia, lujosa y reluciente sala.
Un party numeroso.
De Mr. Flynn.
Era de elementos del turismo, en su mayor número, resaltando entre los invitados el Ministro de Francia.
Una mesa de veinte cubiertos, engalanada con flores, era del distinguido abogado americano Mr. Clarence L. Marine.
Otro party numeroso, todo de franceses, de Monsieur Maurice Labarrere.
La mesa de Mr. Jouffret.
Con un grupo selecto.
Y entre otros parties más el del señor Carlos Coroalles y el del Alcalde de Cienfuegos.
Sigue en animación constante la temporada del Casino.
Se prolongará por este mes.
Hasta el día 29.

ANTE EL ARA

Otra boda más.
Entre las de anoche.
Dispuesta estaba para las diez en la Iglesia Parroquial del Carmen.
Ante su altar mayor hicieron solemne y definitiva ratificación de sus juramentos de amor y de sus promesas de fidelidad la agraciada señorita Antonia Niebla Santé y el apreciable joven Enrique Fernández de la Arena.
Boda de amor.
Que es nuncio de felicidad.
El cumplido caballero Aquilino Entrialgo y su esposa tan gentil y tan elegante, Julia Bolado, fueron los padrinos.
Testigos.
Tres por la novia.
Los señores Aurelio Peón, Enrique Bertrán y Etelvino R. Miñor.
Y el señor José Fernández Rodríguez como testigo del novio con los señores Hermán Gómez y Manuel Solís Mendieta.
Antonia y Enrique.
¡Eterna sea su felicidad!

BODA ARISTOCRATICA

Próxima una boda.
De alta distinción.
Es la de Gloria Ruiz Herrera, lindísima señorita, y el joven apuesto y simpático, de noble abolengo, Néstor de Cárdenas y Herrera.
Las invitaciones están hechas para las nueve y media de la noche del miércoles de la entrante semana.
Se celebrará en la Merced.
Oficiando Monseñor Arteaga.

JUAN DE DIOS ROMERO

Un saludo.
De afectuosa felicitación.
Llegue hoy, en sus días, hasta el distinguido doctor Juan de Dios Romero, consultor diplomático de la Secretaría de Estado.
Lo celebrará con el bautizo de su angelical hijito Carlos Luis por Monseñor Manuel Arteaga.
Será por la tarde.
A las cinco.
Culminará seguramente en fiesta, y fiesta muy animada, en aquella casa de la Víbora, Milagros y Juan Bruno Zayas, residencia de tan querido amigo y su bella esposa Amalita Anglada de Romero.
Ante un improvisado altar, cuyo adorno tiene a su cargo el jardín **El Clavel**, se celebrará el bautizo.
Lo describiré.
En sitio de preferencia.

EN OLYMPIC HOY

Función benéfica.
En el Cine Olympic.
Celébrase hoy, tarde y noche, organizada por los alumnos y ex alumnos del Colegio Besteiro, del Vedado.
Pro-Museo.
Objeto del espectáculo.
Habrá exhibiciones de cintas, a cual más interesante, escogidísimas.
Además, en la función nocturna, un final de tangos y canciones.
Seguro el éxito.
Grande y completo.

CHATEAU MADRID

Gran banquete hoy.
En el Chateau Madrid.
Lo ofrece la **Asociation Francaise d'Expansion et d'Echanges Artistiques** bajo la presidencia del Honorable Ministro de Francia.
Acuso recibo de la invitación.
Cortesía que agradezco.

Enrique FONTANILLS

OTRO MODELO VANGUARDISTA

De cré de China, colores Azul Prusia, Azul Cobalto, Rojo Fuego, Naranja y Beige. HORMA CORTA.

NO HAY POSIBLE EQUIVOCACION

CUANDO usted desee elegir un regalo de gusto por un precio razonable, diríjase a nuestra casa sin vacilar. Nosotros tenemos en joyería y objetos de arte una variedad verdaderamente notable, capaz de satisfacer el capricho de la persona más exigente.

Cuervo y Sobrinos, S. en C.

"Los Joyeros de Confianza"

San Rafael y Aguila Teléfono A-2666

De Interés a los Chofers

ARROLLADA POR UN AUTO

En el centro de socorro del Vedado, fué asistida de lesiones de carácter menos grave, Carolina Lehman Janssens, de once años de edad y vecina del edificio Andino, que le produjo al arrollaria un automóvil cuyo número ignoraba, en los momentos que atravesaba la calle, frente a su residencia.

CHOQUE EN PRADO

En la esquina de Prado y Colón chocaron los autos 39778 y 15018, que conducían respectivamente Domingo Soler Montaner y Agustín Cacall Rodríguez, los que se acusaron mutuamente, sin que pudieran determinar el valor del daño ocasionado a sus máquinas.

CON UN OMNIBUS

En la esquina de Carrillo e Italia, chocaron el tranvía 644, manejado por el motorista 726 y el ómnibus de la Habana número 43019, que conducía Eduardo Gener Carmona. El motorista como siempre ocurre en estos casos, acusó al chofer de haber sido el responsable.

DESOBEDIENCIA

El vigilante 703, C. Cruz, procedió al arresto del chofer Antonio Hernández Hernández, vecino de Infanta núm. 66, acusándolo de haberlo desobedecido conduciendo el auto 34076, por la esquina de San Martín y Labra, dándose a la fuga, logrando darle alcance en otra máquina.

ANCIANO ARROLLADO

En el primer centro de socorro fué asistido por el doctor Lancis, de lesiones de carácter menos grave diseminadas por el cuerpo, José González Abreu, del comercio, de 68 años de edad y vecino de Merced núm. 105, que le ocasionó al arrollarlo en los momentos de atravesar la esquina de Dragones y Cabrera, el auto 17450, que conducía Fernando Caseres Varela, vecino de Jovellar núm. 15, que fué arrestado por Antolín Gelabert, portero de la Tercera estación.

GRAN VENTA DE PRIMAVERA

Loza, Esmalte, Vajillas...

¡Hoy y Mañana

Ultimos Días!

Juegos para café de porcelana, japonesa, compuestos de 12 piezas, a $4.18
Tazas grandes para café con leche, de porcelana fina, en distintas decoraciones, a 18 c.
Ollas esmaltadas, 2 litros. . . . . 40 c.
Ollas esmaltadas, 5 litros. . . . . 60 c.
Cacerolas esmaltadas, 2 1|2 litros. . . 50 c.
Thermos de superior calidad. . . . . 50 c.
Platos de hotel, muy fuertes, con filo de color, a. . . . . 18 c.
Cubos grandes esmaltados. . . . . 90 c.
Tártaras esmaltadas en azul. . . . . 15 c.
Espumaderas esmaltadas. . . . . 8 c.
Palanganas esmaltadas, 28 cm. . . . . 20 c.
Fuentes de loza, filo dorado. . . . . 18 c.
Jaboneras esmaltadas. . . . . 8 c.

Vajilla de semi-porcelana inglesa, color blanco; compuestas de 61 piezas . . . . . $ 7.65

Vajillas de semi-porcelana inglesa, decoradas con flores azules, compuestas de 61 piezas . . . . . $ 10.75

Vajillas de semi-porcelana inglesa, decoradas en color rosa, compuestas de 61 piezas . . . . . $ 15.90

APROVECHE ESTOS DOS DIAS ULTIMOS Y AHORRARA DINERO ¡VISITENOS HOY!

CASA HARRIS

O'Reilly 106 Neptuno y Monserrate Teléf. A-7265

EL CONDE DE GIMENO PRESIDIRA LA EMBAJADA ESPECIAL QUE ENVIA ESPAÑA A LA TOMA DE POSESION DE MACHADO

EN LA MAÑANA DE HOY ES ESPERADO EN LA HABANA, A BORDO DEL VAPOR "EBRO", EL NUEVO EMBAJADOR DE ESPAÑA EN CUBA, SR. STGO. MENDEZ VIGO

PROXIMA LLEGADA DEL BUQUE ESCUELA ESPAÑOL "JUAN SEBASTIAN ELCANO"

SE HALLA DANDO LA VUELTA AL MUNDO EN VIAJE DE INSTRUCCION DE GUARDIAS MARINAS, Y ES ESPERADO DEL 10 AL 20 DE ABRIL EN CUBA

Entre los diplomáticos que ayer estuvieron en la Secretaría de Estado, anotamos al Embajador de los Estados Unidos de Norte América, Mr. Noble Brandon Judah, quien acaba de llegar a la Habana después de haber efectuado un rápido viaje de siete días a su país. El señor Judah ofreció sus respetos al Canciller.

El Ministro de la República del Brasil, señor Arthur Guimeraes de Araujo Jorge.

El señor Miguel Rocuant, plenipotenciario de la República de Chile, quien manifestó en ese centro que probablemente embarcará el día 13 hacia la República de Santo Domingo, con el objeto de presentar credenciales ante el gobierno del general Vázquez, ya que ejerce la plenipotencia de su país en la nación dominicana.

El Sr. Miguelius Rocuant, plenipo-Nacionalista China, señor Liao Ngan-tow, a quien acompañaba el señor Chang Tien Yuen, Secretario de esa Legación. El Ministro de la joven república china dió las gracias al Gobierno de Cuba por la distinción de que ha sido objeto el suyo al ser designado por decreto en la tarde de ayer el Encargado de Negocios de Cuba en China, señor José Luis Gómez Garriga. Enviado Especial al traslado de los restos del padre de la potente nacionalidad oriental, el doctor Sun Yat Sen.

El Ministro de Haití, señor Fernando Dennis.

El Ministro de Panamá, señor Guillermo Andreve.

El Ministro de la República de Santo Domingo, doctor Ricardo Pérez Alfonseca, quien nos ha declarado que acude sin falta a todos los jueves diplomáticos, con el único objeto de charlar con el doctor Rafael Martínez Ortiz, cuya conversación, amena y educativa prefiere principalmente.

El Ministro de Francia, M. Louis de Rais, quien presentó al Secretario y al Subsecretario al nuevo Agregado de la Legación Francesa en la Habana, señor Ernest Didot. También se interesó el señor de Rais por que el Secretario así como los altos funcionarios de la Secretaría acudan a la inauguración de la Exposición de Arte francés que tendrá efecto dentro de muy breve—sólo se espera que el Presidente señale el día de la inauguración—en los salones de la Academia de Artes y Letras, galantemente cedidas al efecto a una indicación de la Secretaría de Estado.

El Encargado de Negocios de España, doctor Alvaro de Maldonado, quien expresó a los periodistas que su visita al Secretario y al Subsecretario además de ser de cortesía y protocolar, habíala efectuado con el objeto de dar las gracias a los citados señores por la buena acogida de que fué objeto en ese departamento mientras duró su interinatura. Díjonos también el distinguido funcionario diplomático español que el Embajador de España llegará a la Habana en la mañana de hoy a bordo del vapor Ebro, que atracará al muelle de San Francisco. Al Embajador señor Santiago Méndez Vigo se le hará un magnífico recibimiento; asistirán todos los funcionarios y empleados de la Embajada de España, miembros del Consulado, con el cónsul al frente de los mismos, distintas y nutridas representaciones de la colonia española en la Habana así como del Casino Español de esta ciudad.

Y por último visitó al Secretario el señor Carlos C. Reissit, que no es un diplomático investido con funciones oficiales de su gobierno, pero que es un embajador de espiritualidad, ya que se trata de un muy bien conocido periodista argentino, que se encuentra en esta ciudad desde hace algunos días, en viaje de estudio.

Todos los visitantes fueron gentilmente recibidos por el Introductor de Ministros, señor Enrique Soler y Baró.

LA EMBAJADA ESPECIAL DE ESPAÑA LA PRESIDIRA EL CONDE GIMENO

Un gran político español, notabilísimo orador de castizo y elevado verbo, el Conde Gimeno, ha sido designado por el Rey Alfonso XIII de España, para presidir la Embajada Especial española en la toma del segundo mandato del Presidente de la República de Cuba el próximo 20 de Mayo.

El Conde Gimeno ha ocupado en la Madre Patria varios altos puestos de la mayor importancia, de los que señalamos de manera principal el haber sido Ministro de la Corona en diferentes ocasiones, además de ser uno de los más notados hispanoamericanistas, que ha visitado en distintas ocasiones países de la América, y representante de España en Ginebra en el organismo internacional conocido por la Liga de las Naciones.

El Conde Gimeno, presidente de esa Embajada Especial, tomará lugar en el crucero de la marina de guerra hispana "Cervera', buque que llegará a nuestro puerto el día 15 de mayo, fecha dispuesta por el Ministerio de Guerra y Marina de España, con el fin de que dicha tripulación y pasajeros ilustres que viajan en él, celebren una solemne recepción en la Habana con motivo del cumpleaños del Rey Alfonso, efemérides que tendrá lugar el día 17 del propio mes de mayo.

EL BARCO ESCUELA SEBASTIAN ELCANO LLEGARA A LA HABANA SOBRE EL 20 DE ABRIL

Tuvimos noticias bien aseguradas por quien nos la ofreció, de que llegará al puerto de la Habana entre los días comprendidos entre el 10 y el 20 de abril próximo, el buque-escuela de la marina de guerra española Sebastián Elcano, que se encuentra dando la vuelta alrededor del mundo en viaje de estudio de los marinos españoles.

El Sebastián Elcano se encuentra en la actualidad por aguas del Océano Pacífico, siguiendo la ruta del puerto de San Francisco en el Estado de California, Estados Unidos. De dicho puerto seguirá rumbo a Panamá y navegará por el Canal para dirigirse a la Habana, lugar donde desembarcará la tripulación para más tarde seguir rumbo a la ciudad de Nueva York, donde la colonia española, numerosísima y entusiasta, le ofrecerá a la comandancia y guardias marinas varios festejos de gran importancia y significación.

Aun no se ha dispuesto nada por los centros regionales ni por la Colonia española de la Habana acerca de los festejos que se llevarán a cabo en esta ciudad a la llegada del barco-escuela español.

El Sebastián Elcano, que permanecerá en la Habana alrededor de cinco días, está dando la vuelta al mundo. Su tripulación consta de ciento veinticinco guardias marinas y de cien hombres de tripulación vulgar. Es un bello barco moderno, especialmente construído para barco-escuela.

DESDE ITALIA

El Sr. José A. Izquierdo, Ministro de Cuba en Roma, dió cuenta a la Secretaría de Estado sobre un estudio de la organización del comercio en el Regimen facista, publicado por el señor Agusto Turatti, Secretario de dicha organización.

CONTROVESIA ENTRE EL MINISTRO DE CUBA EN BELGICA Y EL DIRECTOR DEL PERIODICO "LA NATION BELGE.

El Ministro de Cuba en Bruselas, comandante Luis Rodolfo Miranda, remitió a la Secretaría de Estado, copia de uno de los párrafos de un artículo insertado en La Nation Belge, que fué objeto de una enérgica contestación por nuestro plenipotenciario.

A continuación publicamos el texto del párrafo aludido. Dice así:

"La interpretación de pactos.—¿Cómo podrían cerrarse los ojos ante lo que pasa en el mar Caribe? La Francia no posee allí más que los restos de lo que fué un admirable dominio, del cual Santo Domingo era la perla, que se perdió con la revolución. Hoy Haití no es tampoco libre. **De la misma manera que Cuba y Puerto Rico**, viejas posesiones españolas perdidas después de la Guerra Hispano-Americana de 1898. Mientras tanto Dinamarca creyó más prudente vender sus islas por un pedazo de pan a la bandera estrellada. Poco a poco los Estados Unidos, compran, anexan o ponen su influencia todo lo que se encuentra frente al Canal de Panamá y que domina su entrada, sin contar su intervención en Nicaragua".

Contestación del Ministro

Con ese motivo el Ministro cubano señor Miranda, contestó en los siguientes términos al director de la citada publicación belga.

"Acabo de leer en su periódico del 22 de enero último, un artículo titulado "La Interpretación de Pactos", de París, firmado por el señor Jacques Bainville, en el cual aparece como una dependencia de los Estados Unidos. Yo siento muchísimo que el señor Bainville, escritor de talento, me obligue a protestar de esa apreciación, que hiere ciertamente los sentimientos del pueblo cubano que ha luchado más de medio siglo por su independencia. La "Joint-Resolution" del Congreso de los Estados Unidos, reconociendo la independencia de Cuba, no está de acuerdo con tal opinión".

NOTA OFICIAL DEL MINISTRO DE FRANCIA

El señor Louis de Rais, Ministro de Francia en Cuba, notificó a la Secretaría de Estado, que la Conferencia Internacional para la revisión de las nomenclaturas nosológicas ha sido pospuesta para el día 16 de Octubre del presente año, teniendo cuenta el Gobierno francés determinadas observaciones con respecto a la fecha primitivamente fijada.

Pies Cansados

aliviados instantáneamente

Con una crema suavizante y cicatrizante.

Ya no hay necesidad de soportar cansancio, dolores o ardentías en los pies por un solo día mas. Una fragante y suavizante crema nueva hace que las molestias de los pies desaparezcan en una sola noche.

La crema Coolene contiene no solamente rarísimos aceites penetrantes sino también incienso y mirrra, que lo usaron los antiguos durante siglos para proteger sus pies de las candentes arenas del desierto.

Ese es el motivo porque los pies se sienten tan frescos y confortables en el mismo momento que se les aplica Coolene. Produce un alivio instantáneo en los callos, juanetes, callosidades y ampulas. Positivamente sin grasa. Desaparece instantáneamente. No puede manchar.

Pruebe Coolene ésta noche y al amanecer tendrá unos pies nuevos. Precio 80 cts. Se vende en las casas que se detallan mas abajo.—

COOLENE

El Encanto
San Rafael y Galiano
Los Precios Fijos
Reina y Aguila
Casa Dubic
Obispo 102

Fin de Siglo
San Rafael y Aguila
La Isla De Cuba
Monte 55 y 57
Casa Wilson
Obispo 52

La Casa Grande
Galiano y San Rafael
La Francia
Obispo y Aguacate
Bazar Inglés
Galiano 72

Las Novedades
Belascoain 30

Bohemia
Neptuno 65 y 67

En el interior: Sucursal de El Encanto, Camagüey.

DROGUERIA JOHNSON DROGUERIA SARRA DROGUERIA LA AMERICANA
DROQUERIA SAN RAMON (VIBORA).

y en todas las Farmacias.

NOSOTROS PONEMOS los MUEBLES

A PLAZOS, ALQUILADOS O AL CONTADO

Estamos en condiciones de darle:
CALIDAD — PRECIOS — ESTILOS

Tenemos la NEVERA DE PORCELANA verde y blanca, ULTIMA CREACION

"LA VENECIA"

J. del Monte, 238. Teléfono X-2651

M.E.C.D. 2016

SE CELEBRARA HOY EL JUICIO ORAL DE LA CAUSA CONTRA AGUSTIN RODRIGUEZ

Fué suspendido ayer el juicio del proceso contra el Coronel Carlos Mendieta por injurias al Presidente de la República

RETIRADA LA ACUSACION EN LA MUERTE DE SAGARO

Prisión y fuertes indemnizaciones a un chófer imprudente, causante de un choque en la carretera de Guanabacoa

EN EL SUPREMO
RECURSOS DECLARADOS SIN LUGAR

La Sala de lo Criminal del Tribunal Supremo ha declarado sin lugar los siguientes recursos:

El de Fernando García Rodríguez, contra fallo de la Audiencia de Santa Clara, que lo condenó a tres años, seis meses y veintiún días de presidio, por robo; el de Emilio Fernández Fernández, contra sentencia de la Sala Primera de lo Criminal de esta Audiencia, que lo condenó a un año, ocho meses y veintiún días de prisión correccional, y el de Gonzalo Santes Díaz, combatiendo el fallo de la Audiencia de Oriente, que lo condenó, por atentado, a un año, un día de prisión correccional.

EN LA AUDIENCIA
SE SUSPENDIO EL JUICIO DE LA CAUSA CONTRA EL CORONEL CARLOS MENDIETA

A solicitud del doctor Roberto Méndez Peñate, se suspendió ayer el juicio oral de la causa seguida al coronel doctor Carlos Mendieta, acusado por el Ministerio Fiscal de injurias graves al señor Presidente de la República, con motivo de la publicación del artículo titulado "Nuestro Programa", en el extinguido colega "Unión Nacionalista".

Pronto se hará el nuevo señalamiento.

EL PROCESO POR LA MUERTE DEL EX REPRESENTANTE BARTOLOME SAGARO

Tuvo efecto ayer, ante la Sala Segunda de lo Criminal, el juicio oral de la causa instruída a José Ramón García, chofer, acusado de haber causado la muerte, por su imprudencia, calificada de temeraria, al ex representante a la Cámara señor Bartolomé Sagaró, el pasado mes de julio del año anterior, suceso que motivó tan variados comentarios.

Practicadas las pruebas, el Ministerio Fiscal, visto el resultado de aquellas, favorables en un todo al procesado, retiró la acusación contra el mismo, para quien solicitó un año, un día de prisión correccional e indemnización de cinco mil pesos en favor de los herederos del señor Sagaró.

Defendió al chofer García, el doctor Rafael Pola Montoro, quien aportó, oportunamente, las pruebas de la irresponsabilidad de su patrocinado.

LA CAUSA CONTRA EL AUTOR TEATRAL AGUSTIN RODRIGUEZ

Está señalada para hoy, ante la Sala Segunda de lo Criminal, el juicio oral del proceso instruído al conocido autor teatral señor Agustín Rodríguez, por la muerte de Concepción Moreu, hecho ocurrido el pasado mes de agosto, en la casa Virtudes, 13, en esta capital.

El acusador particular, doctor Rafael Pola Montoro, ha formulado en esta causa conclusiones alternativas, solicitando para Rodríguez, veinte años de reclusión, por homicidio, con la agravante de reincidencia o un año, ocho meses y veintiún días de prisión correccional, por homicidio por imprudencia, fijando la indemnización en cinco mil pesos.

El Ministerio Fiscal sostendrá la absolución del encausado, y ya, en sus conclusiones, pidió el sobreseimiento libre de la causa, estimando que Rodríguez obró por miedo insuperable.

El defensor doctor Pedro Herrera Sotolongo, también ha formulado sus conclusiones en sentido alternativo, solicitando se aprecia a su patrocinado la eximente de miedo insuperable, o locura o legítima defensa subjetiva, por error visual, solicitando, por tanto, su absolución.

PENAS QUE INTERESA EL FISCAL

El Ministerio Fiscal ha pedido las siguientes penas:

Un año, un día de prisión para Alfredo Armenteros Duany, por atentado a agente de la autoridad.

Cuatro meses de arresto mayor para Manuel García González, por lesiones.

Tres años, seis meses y veintiún días de presidio para Francisco José Díaz, por robo.

Dos años, once meses y once días de prisión para Abilio Pérez Mesa, por lesiones graves.

Tres años, seis meses y veintiún días de presidio para Augusto Martorell, por robo.

Seis años, diez meses y un día de presidio, para Francisco Fernández González, por robo.

Un año, ocho meses y veintiún días de prisión para cada uno de los procesados Reinaldo Acosta Fernández y Francisco Alapan Rivero.

DECLARAN NULAS LAS ACTUACIONES EN UN JUICIO EJECUTIVO

La Sala de lo Civil de esta Audiencia ha confirmado la sentencia del Juzgado de Primera Instancia del Norte, dictada en el incidente de nulidad, promovido por José Pasarón, en el juicio ejecutivo seguido por Jaime Riera contra Enriqueta Rigau.

Por dicho fallo se anulan todas las actuaciones que perjudican al señor Pasarón, en su carácter de rematador, por no haberse llenado con dicho señor todos los requisitos legales, circunstancia que determinó la imposibilidad de efectuar el remate de acuerdo con la adjudicación en el acto de la subasta.

Dirigió al señor Pasarón, ante el Tribunal de apelación, el doctor Juan S. Padilla.

PLEITO DE MAYOR CUANTIA DECLARADO SIN LUGAR

También ha dictado sentencia dicha Sala revocando el fallo de la Primera instancia, dictado en el juicio de mayor cuantía, seguido por Rogelio Prado Fernandez, comerciante de esta plaza, contra el también comerciante Eustaquio Ramos Junquera.

El Juzgado declaró con lugar la demanda, condenando al demandado a pagar al actor la suma de $3.892.08 moneda oficial, más sus intereses y costas. Pero la Sala, al revocar el fallo del juez, declara sin lugar la demanda, absolviendo al demandado.

Fué dirigido éste, por el doctor Carlos Marquez Sterling.

OTROS FALLOS DICTADOS EN MATERIA CIVIL

Además, dicha Sala ha dictado los siguientes fallos:

Revoca el fallo del Juzgado de Primera Instancia del Oeste, que concedió a José del Carmen Pérez, derecho a disfrutar pensión de trescientos pesos anuales, como soldado del Ejército Libertador. La Sala niega al promovente el derecho a disfrutar tal pensión.

Confirma la sentencia del juez de Primera instancia de Marianao, que declaró con lugar la demanda establecida por María de la Concepción Valdés Abreu, contra Marcial Rodríguez Núñez y la del Juzgado del Sur, que declaró, también con lugar, la demanda que siguiera Consuelo Villarroya, contra su esposo Alberto de la Torre Soublette.

LAS CONSECUENCIAS DE LA VELOCIDAD Y DE LOS REGATEOS DE LAS GUAGUAS

Dictó sentencia ayer tarde, la Sala Tercera de lo Criminal de esta Audiencia, en el proceso seguido a Miguel de los Santos y de los Santos, chofer de la empresa de guaguas La Guajira, por el choque habido, en 18 de Noviembre del año 1927, con una guagua de la empresa La Minera. Por dicha sentencia, se condena a Miguel de los Santos, como autor de un delito de imprudencia temeraria, a la pena de un año de prisión correccional, y a indemnizar a los herederos del occiso Gervasio Acosta, en cinco mil pesos y a los herederos de la también occisa Gudelia González, en igual cantidad. Además deberá el procesado indemnizar a Carmen Zayas en quinientos pesos, a Bernardo Hernández en cien pesos, a Carmen Pedroso en cuarenta pesos y a Francisco Ramos, en ocho pesos, todos los que resultaron heridos, y, por último, a indemnizar a Tomás Ramos en sesenta pesos por el daño causado.

El Tribunal absuelve al otro procesado Adolfo Pérez, chofer de la empresa La Minera, por no ser responsable del accidente que, como se recordará, ocurrió en la carretera de Guanabacoa a Campo Florido.

Fungió de acusador particular en esta causa el doctor Gerardo de Villiers, del bufete del doctor Manuel Castellanos Mena.

OTRAS SENTENCIAS

También se han dictado estas sentencias:

Se condena a seis años, diez meses y un día de presidio mayor, por robo, disparos y lesiones, a Bernardo Palacios Roche; a Longino Ortega, por lesiones, a un año y un día de prisión correccional.

JUICIOS ORALES CELEBRADOS AYER

Se celebraron ayer los siguientes juicios orales:

El de la causa seguida a Manuel Delgado Oliva, por estafa; el de la de Pedro Losada Muiño, por estafa; y el de la de Francisco Moya y Tomás Reyes, por robo.

ENERGICA ACTUACION DEL PRESIDENTE DE LA COMISION DE JUBILACIONES DEL PODER JUDICIAL

El doctor Francisco Llaca y Argudín, presidente de la Comisión de Jubilaciones Judiciales, por segunda vez ha interesado del secretario de Agricultura se retire la autorización para prestar fianzas a la Gran Compañía Comercial de Seguros y Fianzas, por adeudar fianzas ascendentes a la suma de $3.300.

COMERCIANTE DE ESTA PLAZA, ABSUELTO

De conformidad con lo interesado por el letrado defensor, doctor Ramiro Areces, se ha dictado sentencia absolviendo al comerciante de esta plaza, Don Carlos Langorta Ramírez, del delito de falsedad en documento mercantil de que fué acusado.

LA SRTA. DOLORES PLAZAOLA, SECRETARIO P. S. DE LA SALA DE LO CIVIL

Con motivo de encontrarse enfermo el secretario de la Sala de lo Civil y de lo Contencioso-Administrativo de esta Audiencia, doctor Gustavo A. Gispert, se encuentra al frente de la referida oficina la competente y laboriosa señorita Dolores Plazaola y Cotilla, oficial de Sala del referido Tribunal.

ENFERMA LA OFICIAL SEÑORITA ROSARIO SEGURA

No concurre a su despacho, por encontrarse enferma, desde hace algunos días, la señorita Rosario Segura y Cabrera, oficial de la Secretaría de la Sala de lo Civil de esta Audiencia, en cuyo departamento figura como una auxiliar apta y considerada.

Deseamos el pronto restablecimiento de la señorita Segura.

Del despacho del Negociado de la señorita Segura se ha encargado, interinamente, otra auxiliar competente: la señora Mercedes Fernández Junco.

A SU DESTINO

No totalmente restablecido aún de la dolencia que le retuvo varios días fuera de sus habituales ocupaciones y que le obligó a pedir licencia, se ha hecho cargo, nuevamente, de su despacho, en la Secretaría de la Sala de lo Civil de esta Audiencia, el señor Miguel Escobar, oficial de dicha Secretaría.

NOTIFICACIONES EN LO CIVIL PARA HOY

Carlos M. Palma; Angela Ruiz Lima; Leoncio Espinosa; Alfredo Pastor; Plácido Ruiz; Nicolás Gutiérrez Broger; Fco. Zabarte; Carmen Carballal; María Planas; Alfonso Bernal del Riesgo; Fernández Lamarche; Benito Geijo; Francisco Lamelas; Antonio Muñoz; Miguel Martínez Santaella; Rosario Bolaños Fundora; Pedro Carmeñate; Jesús González; Tomás Alfonso Martel; Salvador Alvarez; Elier Roqueta; González del Cristo; Inocente Morales; Glorai M. Rodríguez y Pérez; Sergio L. Moré; Rafael Solana; Jenaro González Covián; Juan Paz; Eduardo Gadea; José Luis Font; Antonio Leal; Rendón; Saúl Saenz de Calahorra; López Rincón; Manuel Fernández Supervielle.

SEÑALAMIENTOS PARA HOY EN LA AUDIENCIA

SALA PRIMERA DE LO CRIMINAL

Carlos M. Palenzuela estafa. Defensor: doctor Menció.

George R. Chilles, estafa. Defensor: Dr. Castro.

Benito Martí, por lesiones. Defensor: doctor Sardiñas.

Pablo González. Defensor: doctor Castro.

Antonio Guerra, imprudencia. Defensor: doctor Zaydín.

Severino Barral, falsedad. Defensor: Dr. Marill.

Emilio Barroso, estafa. Defensor: doctor Menció.

José R. Miranda, usurpación. Defensor: doctor Demestre.

Miguel M. Gómez, prevaricación. Defensor: doctor Granados.

Rómulo Becerra, lesiones. Defensor: Dr. Demestre.

Heriberto Rodríguez, falsedad. Defensor: doctor Capestany.

Idolomiro Boix, falsedad. Defensor: Dr. Gispert.

SALA SEGUNDA DE LO CRIMINAL

Agustín Rodríguez, homicidio. Defensor: doctor H. Sotolongo. Acusador: doctor Pola Montoro.

Luis García, amenazas. Defensor: Dr. Romaguera.

Segundo Alvarez, defraudación. Defensor: Dr. Fernández.

Fernando Salom, defraudación. Defensor: Dr. Sainz.

José R. García, imprudencia. Defensor: Dr. Palma.

Marcelino García, hurto. Defensor: Dr. Alfonso.

Jesús Boado, imprudencia. Defensor: Dr. Pola Montoro.

Amparo Rodríguez. Defensor: doctor Márquez Sterling.

Julio Torres, contra la salud. Defensor: Dr. Palma.

Ceferino López, estafa. Defensor: Dr. Martí.

Manuel Rico, estafa. Defensor: doctor Castellanos.

Manuel Ortiz, estafa. Defensor: doctor Portuondo.

Francisco Guerra, por hurto. Defensor: doctor Zayas.

SALA TERCERA DE LO CRIMINAL

Manuel García, por quebrantamiento de condena. Defensor: doctor Lombard.

Manuel Hernández. Defensor: doctor Artola.

José Martínez. Defensor: doctor Garcilaso de la Vega.

SEÑALAMIENTOS PARA HOY EN LA SALA DE LO CIVIL DE LA AUDIENCIA

Contencioso. Recurso establecido por el doctor José Puig y Ventura a nombre de la sociedad Thompson, Wells y Ca., de New York, contra resolución de la aduana. Letrado: doctor Puig y Ventura. Sr. Fiscal.

Contencioso: El Estado contra Viadero Hno. Ca. Ponente: Montagú. Letrado: Costales. Procurador: Villalba. Fiscal.

Contencioso: Miguel Mariche contra el Presidente de la República. Ponente: Montagú. Letrado: Villaverde. Procurador: Cárdenas. Fiscal.

Contencioso: Omnibus de la Habana contra la Junta de Protestas. Ponente: Montagú. Letrado: Alamilla. Procurador: Bravo. Fiscal.

Contencioso: El Estado contra Manuel López Ca. Ponente: Montagú. Letrado: Novo. Fiscal.

Incidente: Norte. Celestino Rodríguez contra Banco Préstamo. Ponente: Montagú. Letrados: Alvarez y Areces. Procuradores: Andux y F. de Velazco.

Consulta: María M. Martínez contra María L. Hoyos. Ponente: Montagú. Estrados.

Mayor: Sa. Antonio. Ramón Blanco contra Alfredo Zayas y otros. Ponente: Montagú. Letrados: P. Ortega y Dowling. Procuradores: Vega y Dennes.

Un efecto: Marianao. Abelardo Auja contra Cecilia Valdés y otros. Ponente: Montagú. Letrados: Marill, Fernández y Padrol. Procuradores: Bravo y F. de Velazco.

Mayor: Norte. Compañía Gaseosas y Aguas Minerales contra Orange Crush Ca. Ponente: Montagú. Letrados: Garganta y Moré. Procuradores: Barreal y M. Serpa.

Incidente: Guanabacoa. Teodoro Pujol contra Compañía Nacional de Hielo. Ponente: Montagú. Letrado: D. Cruz. Procurador: Roca.

Incidente: Norte. Embargo preventivo de bienes Manuel Carreño solicitado por Moisés Prieto. Ponente: Montagú. Letrado: Solana. Procurador: Medina.

Incidente: Guanabacoa. Accidente del trabajo Juan Navarrete. Ponente: Montagú. Letrados: Giberga, Gil y Picache. Procurador: Cruz.

Menor: Sur. María Méndez contra Andrés Méndez. Ponente: Montagú. Letrado: L. Blanco y Montoro. Procurador: Haro.

Menor: Marianao. Eugenio Tuya contra Alfredo y Diego Felipe. Ponente: Montagú. Letrado: Godoy. Parte.

REGALO $50 a $500
Garantizamos reserva completa
GARANTIZAMOS EL PAGO SI SE DESEA ANTE NOTARIO
Por toda noticia que produzca el CASTIGO LEGAL de los culpables de sustracciones de mercancías en DROGUERIAS.
Si el culpable legal resulta el comprador de lo sustraído la GRATIFICACION DOBLE no tema nadie sabrá nada
SR. MARIO F. MOREJON
TELEFONO A-7097

ESPOSO ABANDONADO

En la Policía Judicial denunció Eduardo Rodríguez Díaz, vecino de Gloria 50, que su esposa María Rodríguez Laurencio, sin motivo justificado abandonó su domicilio, ignorando el lugar donde se encuentra.

Médico Acusado de Amenazas Por un Fígaro, Aclara el Caso

DETENCION DE 8 RECLAMADOS

Han sido puestos a disposición de las diversas autoridades

Por estar reclamados fueron detenidos en el día de ayer por la policía, los individuos siguientes:

Daniel Cayón Cuevas, del comercio y vecino de Luzuriaga número 62, reclamado por el Juez Municipal de Marianao.

Vicente Corral Fontao, chofer y vecino de Luzuriaga número 157, reclamado por el Juez Correccional de la Sección Cuarta.

Aurelio González Menéndez, chofer y vecino de Mercado de Colón 55, reclamado por el Juez Correccional de la Sección Cuarta.

Pablo González Martínez, del comercio y vecino de Compromiso número 18, reclamado por el Juez Correccional de la Sección Cuarta.

Juan Serra Coll, del comercio y vecino de Fomento y Arango, reclamado por el Juez Correccional de la Sección Quinta.

Ramois Raúl Fernández Valdés, chofer y vecino de Zapotes número 5, reclamado por el Juez Correccional de la Sección Cuarta.

Julio Toledo Meyenberg, estudiante y vecino de 27 sin número, entre E y F, por estar reclamado por el Juez Correccional de la Sección Cuarta.

Julián Rodríguez Valdés, chofer y vecino de San Isidro 27, reclamado por el Juez Correccional de la Sección Cuarta.

Dice que el barbero lo acusó de amenazas para eludir el pago de una deuda antigua que tiene con él contraída

CASOS DE QUE CONOCIO AYER LA POLICIA JUDICIAL

Un sastre acusa de estafa y amenazas de muerte al dueño de un establecimiento sito en San Antonio de los Baños

El Dr. Braulio Vázquez Cañizares, médico y vecino de Estrada Palma y Nueva Avenida, en San Nicolás de Güines, se presentó ayer en la Policía Judicial, manifestando que se había enterado por la prensa, de que Juan Pérez Medina, barbero de Galiano y Barcelona, le ha formulado dos denuncias de amenaza de muerte, de las que conoce el señor Juez de Instrucción de la Sección Segunda, en las que se hizo constar de que el denunciante le ha dicho de que si no abona una deuda que contrajo la hermana del doctor Vázquez, ya fallecida, que fué novia de Pérez Medina, le originaría la muerte.

El Dr. Vázquez asegura que todos esos hechos son inexactos. Es verdad que su hermana Carmelina sostuvo relaciones en vida con Medina, quien le hizo comprar a la joven un piano a plazos en la casa comercial Vda. de Guiralt, pero una vez que Carmelina contrajo tal compromiso, Pérez Medina habilidosamente se apoderó del piano y lo pignoró o vendió en una casa de empeños, dando lugar con ello a que su referida hermana fuera denunciada por estafa. Como ella era una joven ingenua y poco acostumbrada a esa clase de asuntos y líos con la justicia, se afectó de tal manera que falleció por consecuencia de ello. A pesar de ser esto ya un motivo suficiente para que todos los familiares de la joven fallecida se sintieran enemigos del Pérez Medina, jamás ninguno de ellos lo ha exteriorizado. A virtud de una proposición hecha por el mismo Pérez Medina, el piano en cuestión fué pagado por el padre del denunciante a la casa perjudicada, prometiendo Pérez Medina, pagárselo a su citado padre en pequeños plazos, y como quiera que no ha cumplido el ofrecimiento, el exponente al regresar de México hace poco, se acercó a dicho individuo, para rogarle, que ya que él fué quien se lucró con la operación dolosa que él mismo llevó a efecto, que le reintegrara la suma que tuvo que desembolsar su señor padre, pero con el propósito de eludir ese compromiso, es que ha concebido y llevado a cabo las dos denuncias de amenazas de muerte.

NOVIOS QUE SE PRESENTAN

En la Policía Judicial, se presentó ayer José Rodríguez Ramos, natural de España, de 21 años, vecino de Martí 74, en Cienfuegos, acompañado de su novia la menor Ramona Valle García, de 18 años, vecina de Buenavista sin número, en Cienfuegos, manifestando el primero que había huído con su prometida el día 28 de febrero, permaneciendo todos estos días en esta capital, pero como su propósito es contraer matrimonio, de acuerdo con su novia hacía su presentación en la Judicial.

Ayer tarde, los novios fueron conducidos a Cienfuegos, para ser presentados al Juez de Instrucción de aquella localidad.

DISPUSO DEL AUTOMOVIL

En la Policía Judicial denunció Benito Sánchez, vecino de Monte 381, que le vendió a plazos, con reserva de dominio, a Atanasio Heredia y Hernández, vecino de Salamanca 140, en Matanzas, un automóvil número 16697, en la cantidad de $160, pero dicho individuo sin haber abonado los plazos correspondientes, dispuso de la máquina, vendiéndosela a un comerciante de la ciudad de Matanzas.

LO HIZO FIRMAR BAJO AMENAZAS

En la Policía Judicial denunció ayer Pablo Alvarez García, de 22 años, vecino de Maloja número 76, que desde el mes de noviembre de 1927, trabajaba como maestro de sastre en el establecimiento que en el pueblo de San Antonio de los Baños posee el señor Ramón Tejeda, el que contrató verbalmente con el denunciante, trabajar a la mitad el negocio, fijándole a él un sueldo de 20 pesos, para que además le atendiera el despacho de la tienda mixta. Con posterioridad le rebajó el sueldo a $15, por lo que el denunciante decidió marcharse de la casa, pidiéndole la liquidación de su sueldo. En la noche del 27 de febrero, Tejeda lo mandó a buscar al establecimiento de Julián López, que está a dos cuadras del suyo, y al regresar lo agarró por un brazo llevándolo al cuarto de la dependencia, donde con un revólver en la mano le dijo, al mismo tiempo que le mostraba un paquete: "Eso te lo has robado tú y tienes que firmarme este documento, dándote por recibido de la totalidad de tu sueldo, porque de lo contrario te mato". El denunciante, temeroso de que cumpliera sus amenazas, firmó el documento, y una vez que lo hizo, Tejeda le dijo: "Ahora te marchas del pueblo, porque si no te meto las cinco balas de este revólver en el pecho".

Por todo lo expuesto el denunciante se considera amenazado de muerte y al mismo tiempo estafado en la cantidad de $290.

Con la anterior denuncia se le dió cuenta al Juez de Instrucción de Consolación del Sur.

TRES DETENIDOS

El agente Arturo García Rivas, detuvo a José Rodrguez Ramos, natural de España, de 21 años, vecino de Martí número 74, en Cienfuegos, por estar reclamado. Fué remitido al Juez reclamante.

El agente G. Herrera, arrestó a Emilio Morán Alonso, natural de España, de 40 años, vecino de Infanta número 55, por encontrarse reclamado por el Juez Correccional de la Quinta Sección, en causa por lesiones. El detenido quedó en libertad, por haber prestado fianza de 25 pesos.

El agente F. Espino, procedió ayer a la detención del Dr. Juan Bautista Pérez de Cabo, abogado y vecino de Oficios número 18, por encontrarse reclamado por el juez de Instrucción de Guanabacoa, en causa por malversación. Fué remitido ante la autoridad que lo reclama.

NO TENIAN FONDOS

En la Policía Judicial denunció por escrito Alberto Rodríguez Vidal, gerente de la sociedad "Rodríguez y Hermano", situada en Máximo Gómez número 399, que los señores "Bernaldo y Molina", establecidos en Zanja 131, le adeudaban por conceptos de mercancías suministrada, la suma de 74 pesos con 45 centavos, y como garantía de esa obligación suscribieron a su favor una beca, pero después ellos en pago de dicho documento mercantil le entregaron un cheque contra el National City Bank, pero al presentar el documento en dicha institución bancaria, fué rechazado con el informe de que no tenían fondos los libradores.

FUGA DE UN PRESO

Ayer fué circulado a los distintos Cuerpos de policía y a los destacamentos del Ejército de la República, el penado Juan Miguel González, que se fugó de la Cárcel de Guanabacoa, donde se hallaba cumpliendo condena dispuesta por el Juez Correccional de aquella localidad, en la causa 91, del presente año por resistencia, encontrándose además sujeto a las resultas de la causa número 53 de 1929, del Juzgado de Instrucción de Guanabacoa, por el delito de tenencia de instrumentos dedicados al robo.

Las señas personales del fugitivo son: Natural de España, de 36 años, casado, trigueño, de barba poblada, nariz recta, con pecas en los brazos y una cicatriz en la frente.

El Jefe de la Judicial ha comisionado a varios agentes para la busca y captura del fugado.

El Alcaide de la Cárcel de Guanabacoa dió cuenta al Juzgado de Instrucción de la fuga radicándose la correspondiente causa por el delito de infidelidad en la custodia de presos.

ESTAFADOR DETENIDO

El agente Gabriel Herrera, de la Policía Judicial, arrestó a Rafael González Díaz (a) "El Guardia Civil", natural de España, de 30 años y vecino de Real número 94, en Baracoa. Este individuo se encontraba reclamado por el Juez de Instrucción de la Sección Segunda, en la causa 35 del presente año, por el delito de estafa.

El detenido fué remitido a la Cárcel de esta ciudad, con exclusión de fianza.

NOTICIAS QUE INTERESAN A LOS CHOFERES

TRASPASOS DE AUTOMOVILES

Relación de traspasos de automóviles que fueron legalizados en el Departamento de Gobernación del Municipio, por los siguientes señores: Evelio Govantes y Fuentes a L. B. Ross Corp. un Chevrolet chapa 1020; Alberto Rigol a Santiago Rodríguez, un Buick chapa 6138; José Núñez a Imperial Automobile, un Chrysler chapa 10063; Pelayo Quintero a Imperial Automobile, un Overland chapa 17661; Roberto Méndez a Adolfo Ravelo, un Chevrolet chapa 18738; Juan Acosta a Ramón Galiano Piñeiro, un Buick, chapa 5359; José Seibanes a Ortega y Fernández, un Chevrolet chapa 15797; Ventura Crespo a Casa Merson, un Fiat chapa 1593; Antonio Dejamal a Ortega y Fernández, un Chevrolet chapa 15797; Casa Merson a Roberto Morales, un Ford chapa 1505; Enrique Quintana a Casa Merson, un Ford chapa 810; Salvador Cabrera a Casa Merson, un Dodge Brother chapa 33250; Cano y Luengo a Casa Merson, un Ford chapa 1019; César Fuentes a J. Ulloa y Cía., un Chevrolet chapa 823; José A. Guedes a Shackelford Motor, un Essex, chapa 6951; Miguel Caldés a Enrique Pagadizábal, un Ford chapa 1137; Lucio M. Tiffett a Roberto Alonso, un Ford chapa 1571; Juan J. Miró a Nivaldo González, un Dodge Brothers chapa 44768; Miguel Moreno a Roberto B. Peña, un Chrysler, chapa 34024; Feliciano Rodríguez a Regla Coal Co., un camión Internacional chapa 14918; Luis Latour a Ross Cadillac, un Oldsmobile, chapa 44592; y L. B. Ross a Casa Merson, tres Chevrolets, chapas 17726, 17761 y 17883.

VEHICULOS INSCRIPTOS

En el Negociado de Transporte y Locomoción del Municipio se inscribieron 35 vehículos de diversas clases que produjeron una recaudación de $629.

CIRCULACION DE AUTO, PERDIDA

El jefe de la Policía Nacional ha remitido al alcalde la circulación número 43279 correspondiente al ómnibus Chevrolet, chapa 41827, expedida por el Municipio de Marianao a nombre de L. B. Ross Corporation, y la cual fué encontrada en la vía pública por el señor Francisco Arango.

AUTOMOVIL EMBARGADO

El juez de Primera Instancia del Oeste pide a la Alcaldía anote el embargo del automóvil Dodge Brother chapa 36743, propiedad del señor Manuel Vallina.

QUIEN ES EL DUEÑO

La Secretaría de Obras Públicas interesa de la Alcaldía le informe quién es el dueño del automóvil Ford chapa 20007 o 2007.

EL REGLAMENTO DE CARRETERAS

El juez municipal del Cano ha pedido al alcalde de la Habana, notifique al señor Vicente Escobar Bedrini, chofer del ómnibus Steward chapa 40614, una multa de diez pesos por infracción del Reglamento de Carreteras.

ASPIRANTES A CHOFER

Para ser examinados de chofer presentaron en la Alcaldía la documentación correspondiente los señores Ernesto Rodríguez Cuba, Martín Adolfo Pedroso y Victoriano Rodríguez Rodríguez.

PERDIO EL TITULO

La Séptima Estación de Policía trasladó a la Alcaldía copia de la denuncia presentada por el señor Inocencio Asencio, de habérsele extraviado su título de chofer.

LINEA DE OMNIBUS

El señor Luis Antonio Morote y Añó ha solicitado autorización de la Alcaldía para establecer una línea de ómnibus denominada Lawton-Batista Moderno, que rendirá viajes desde la calle Dolores y 17 en Lawton, hasta Morro y Cárcel.

UN EXHORTO

Por el juez de Instrucción de la Sección Tercera, cumpliendo exhorto del Juzgado de Instrucción de Guanabacoa, da cuenta al alcalde haber quedado sin efecto el embargo del ómnibus número 46 de orden, chapa número 40276 de la empresa La Zenaida.

BAJA DE AUTOMOVIL

Ha solicitado de la Alcaldía el señor Francisco T. González, se le dé de baja en el Municipio de la Habana su automóvil Dodge Brother chapa 3676, a fin de darlo de alta en la ciudad de Cienfuegos.

AUTOMOVILES CIRCULADOS

El juez municipal de El Cano dió cuenta a la Alcaldía de la Habana, que por multas impuestas ha circulado los automóviles chapas números: 5742; 16985; 14709; 33818 y 15992 y el carretón de cuatro ruedas chapa 16985, cuyos vehículos son manejados por los señores Francisco Blanco Gutiérrez, Esteban Reyes y Reyes; Luis Betancourt Betancourt; Angel Vudin García y Alberto Rego Hernández; así como el ómnibus Stewart chapa 40614, manejado por Vicente Estévez, de San Miguel del Padrón.

MULTAS

La Jefatura de la Policía Nacional remitió a la Alcaldía 200 notificaciones de multas, correspondiendo 49 a la Sección del Tránsito, 44 a la Sexta Estación y el resto a los demás prescintos.

AVERIAS EN EL FUELLE

Ignacio Prieto Villalba, chofer del auto 18543, vecino de Auditor, 3, denunció a la policía que transitando por la esquina de C. B. Herrera con dirección hacia el paradero de la empresa Cuba, al pasar por el cruce de la Havana Central, las barreras le destrozaron el fuelle de su máquina, estimando en cuatro pesos el daño ocasionado.

ACUSADOS DE ESTAFA

Carlos Vergara Jauri; Cristóbal Hernández Sala; Eloy Pérez Pérez; Santiago Domínguez Martínez; Ruiz Zayas Alvarez fueron detenidos por acusarlos de un delito de estafa el chofer Constantino Lorenzo Rodríguez, vecino de Lagunas, 38, a que se negaron pagarle sesenta centavos que valía la carrera, tratando de abonarle solamente cincuenta centavos. El vigilante 668, los acusó a todos de haber formado fuerte escándalo.

DAÑOS A LA BICICLETA

Manuel Menéndez García, mensajero de la tintorería La Primera del Vedado, vecino de 2, 300, dió cuenta a la policía que en ocasión de transitar montado en una bicicleta por la calle de Machado, la llegar a la esquina de la calle B, fué arrollado por el camión 1934, que conducía un individuo de raza amarilla, sin poder precisar el valor del daño causado.

POR LA CRISIS CHOFERIL

La Sociedad Choferes Unidos de la Habana hará una campaña pública en favor de que se acabe la crisis choferil, entendiendo que el sistema de zonas es un obstáculo para que se use el automóvil y un escollo para los choferes de alquiler. He aquí lo que nos dicen:

"Hace algún tiempo, un chofer, teniendo en cuenta que el auto de alquiler está atravesando una crisis, propuso hacer carreras de diez centavos dentro de la Primera Zona, lo cual por ser demasiado barato, fracasó; pero el problema de la crisis quedó en pie, y esto lo que hay que buscar el resolver de la mejor manera posible.

"Es precisamente el taxímetro, que estableciendo sus carreras cortas de diez centavos el kilómetro, y cinco centavos por cada quinientos metros adicionales, lo que puede establecer el ideal de poner el auto al alcance del público y hacerle la competencia a los ómnibus y a los tranvías.

"Cuando los viajes a los barrios sean en realidad baratos, y el auto tenga un precio uniforme en todos los lugares del Municipio, los autos serán más buscados por el público, por razón de su baratez. En las cercanías del Cementerio, o dentro del Vedado, pocas son las personas que toman los autos, debido a los altos precios, pero el día que se sepa que por diez, quince, veinte, etcétera, se va hasta la mansión de los muertos, nadie utilizará la guagua y usarán el auto.

"Lo que se dice del cementerio, puede aplicarse lo mismo a un hospital, a un barrio determinado, etcétera, en donde se dará el mismo fenómeno.

TITULO EXTRAVIADO

Inocencio Asencio Balbuena, chofer y vecino de G. Freyre, 26, dió cuenta a la policía que se le había extraviado el título de chofer, ignorando el lugar y la persona que lo tuviera en su poder.

VIGILANTE ARROLLADO

En la esquina de República y Varela, fué alcanzada la bicicleta que montaba el vigilante de Obras Públicas, 16, Catalino Cruz García, por el auto 15985, que conducía Eusebio Oviedo Domínguez, vecino de República, 68. En el accidente, el vigilante sufrió lesiones de carácter leve.

POR UN CHOFER

El motorista 272 del tranvía 313, de la línea de Universidad, fué acusado por Ceferino Rodríguez Valdés, chofer del ómnibus 41581, de la empresa Cuba, de haberle ocasionado averías a su vehículo en ocasión de atravesar la esquina de Carrillo y M. González.

SE DIO A LA FUGA

José Luis Mane Ortiz, chofer del ómnibus 268 de la empresa Cuba, denunció a la policía que al atravesar la esquina de Washington y Vapor, le ocasionó averías a su vehículo el auto 18629, cuyo chofer se dió a la fuga.

UNA DENUNCIA

Ricardo B. Gómez González, primer teniente de Infantería, vecino del Campamento de Columbia, denunció a la policía que en ocasión de transitar por la calle de San Pedro, conduciendo el auto de su propiedad 6840, al llegar a la esquina de Labra, fué alcanzado por el carro de cuatro ruedas que manejaba Antonio Díaz Castro, vecino del Reparto Otero, ocasionándole averías a la máquina por valor de diez pesos.

El carro tiene el número 23041.

DESPEDIDO

Custodio García, natural de México, de 24 años de edad, chofer y vecino de Barcelona núm. 13, fué acusado por el comerciante Jacinto Ferra Conet, con domicilio en 20 núm. 6, de haberlo despedido de su servicio como chofer, al tener conocimiento que se dedicaba a la bebida; que al solicitar le entregara las llaves del auto de su habitación, se negó a ello. El chofer informó que había entregado su sustituto las llaves de la máquina, no así las de su habitación, hasta que le abonaran su sueldo completo. Fué remitido al Vivac.

LAS NORMALISTAS EN EL SURGIDERO

En viaje de estudios de productos del mar, y otros

Surgidero Batabanó, marzo 7, las 5.30 p. m. DIARIO, Habana. A la una p. m llegó a ésta la doctora Isolina Velazco de Milla, Directora de la Escuela Normal; Dr. Ramiro Mañalich, Inspector y varios profesores y dos grupos de alumnos del cuarto grado con el objeto de estudiar los productos del mar, forestales y de otros conceptos.

Corresponsal.

VISITA A LA ESCUELA

San Felipe, marzo 7, la 1 p. m.—DIARIO, Habana. El Superintendente Provincial de Escuelas, Inspectores provinciales y del distrito visitan la escuela del pueblo hoy.

Mañana siguen rumbo a Batabanó.

Silva, Corresponsal.

OBRERO MUERTO POR UN BARRENO

El hecho ocurrió en el lugar llamado Pontezuela, Camagüey

CAMAGUEY, Marzo 7. 0.4 p. m.—DIARIO, Habana.— Al hacer explosión un barreno de los que se están colocando en Pontezuela para aumentar el caudal de agua, sufrió gravísimas lesiones el obrero Ricardo Jiada, de nacionalidad española, que falleció momentos después. Este lamentable accidente ha sido muy comentado en esta ciudad.

—Manuel Alcaide, distinguido periodista de esta ciudad, acusado de estar complicado en el movimiento revolucionario denunciado recientemente por las autoridades policiacas, ha publicado hoy en el periódico "La Región" brillante artículo ratificando su adhesión al General Machado, ilustre Presidente de la República.—Oscar Herrera.

ESTAFA

En la Policía Judicial denunció por escrito el Dr. Aurelio Adán Molina, vecino de Animas 172, que en 15 de marzo del pasado año, le compró a Oscar García Valdés, vecino de Céspedes 46, en Regla, el automóvil número 33995, haciéndosele el traspaso en el Ayuntamiento de la Habana. Con posterioridad García le propuso al denunciante, alquilarle la máquina mediante tres pesos diarios, pero desde hace tres meses, no le abona un solo centavo, negándose no sólo a entregarle la máquina sino a decirle en el garage donde se encuentra.

AVERIAS POR VALOR DE 10 PESOS

Adolfo R. Santana, chofer del auto 1092, vecino de M. Gómez núm. 244, denunció a la policía, que transitando por la esquina de Monte y Matadero, el ómnibus 40521, de la empresa Cuba, conducido por Jesús Sacramento Barceló, le había ocasionado averías a su máquina por valor de 10 pesos.

Las Defunciones Ocurridas Ayer en la Habana

Eloísa Cabezola Cecilia, blanca, 60 años, Camilo G. Sierra 26, Enteritis Crónica.

Ecilda de la Torre Roselló, blanco, 79 años, Santa Felicia 23, Miocarditis.

Ramona Sánchez, blanca, 64 años, Infanta 77, Miocarditis.

Esteban Bretones, blanco, 43 años, Estévez 75, Bronquitis crónica.

Lee Kam Jon, amarillo, 32 años, San José 25, Enteritis crónica.

Francisca Vázquez, mestiza, 84 años, Hosp. C. García, Insuficiencia cardíaca.

Leonor González, blanca, 29 años, Hosp. C. García, Ulcera gástrica.

Gaspar Calderón, negro, 2 años, Hosp. Mercedes, Bronco neumonía.

José Cabral, blanco, 49 años Quinta Dependientes, Tuberculosis.

Marta Ofelia Fernández, blanco, 4 meses, Línea 108, Bronco neumonía.

Agustín Biernas, negro, 69 años, Wodbuey A. Naranjo, arterio esclerosis.

Francisco Roca Casuso, blanco, 44 años, Calzada Bejucal, Tuberculosis.

Anselmo González, blanco, 23 años, Llinás 42, Nefritis tuberculosis.

LA CONFERENCIA PRONUNCIADA POR EL DR. LANGSNER, FUE INTERESANTE

En la Academia de Policía y ante selecta concurrencia, ayer, demostró sus conocimientos sobre psicología, criminalista

Es indudable que el Dr. Maximilián Langsner posee extraordinarias facultades mentales así lo demostró ayer en su conferencia en la Academia de la Policía.

Ante un numeroso y selecto auditorio dió muestras de tener grandes conocimientos de psicología criminalista.

En varias experiencias de telepatía muy interesantes demostró sus extraordinario poder mental también.

Ante el Jefe de la Policía Nacional Tte. Coronel Perdomo y su plana mayor, los Inspectores y capitanes y tenientes de las distintas demarcaciones, gran número de clases y vigilantes y numeroso público que se mezclaba con los miembros de nuestra policía secreta el Dr. Langsner disertó, si bien con palabras fáciles desprovisto de tecnicismos, pero magistralmente sobre psicología criminalógica. Hizo pruebas muy interesantes de trasmisión de pensamiento utilizando para ello a los oficiales de la Policía allí presentes, que arrancaron más de una vez salvas de aplausos de la concurrencia.

El Dr. Langsner efectuó también una prueba de Grafología en lo que es una notabilidad, dejando conocer por los rasgos de la escritura que se le presentó, el carácter e inteligencia de la persona que la escribiera y aun más hasta la talla y señas personales del individuo.

Refirió hechos y datos de crímenes misteriosos en que intervino y descubrió. Por último hizo varias pruebas de hipnotismo para cuyo efecto solicitó que le facilitaran dos magníficos gallos de pura raza. Puestos sobre la mesa hizo de ellos cuanto quiso, manteniéndolos en completo estado de catalepsia durante varios minutos.

Finalizado el acto, cuando ya el Coronel Perdomo y los oficiales de Policía habían felicitado al doctor Langsner por sus magníficas pruebas se presentó la oportunidad de hacer un sencillo pero asombroso experimento. Uno de los vigilantes que se encontraban allí dejó decir, delante del intérprete del Dr. Langsner que estaba padeciendo un fuerte dolor de cabeza y el intérprete le preguntó si deseaba quitárselo mediante un procedimiento de Dr. Langsner y el vigilante asintió. Llamado el doctor colocó una mano sobre la cabeza del paciente contó en voz baja cuatro cifras y el dolor había desaparecido. Esta experiencia causó asombro entre la concurrencia.

Entre las declaraciones más interesantes que hizo el Dr. Langsner una ha llamado poderosamente la atención y ha merecido muchos comentarios y es que el Dr. Langsner se compromete a manejar un automóvil, por las calles de la ciudad, en horas de intenso tránsito con los ojos vendados, prueba telepática que está dispuesto a ofrecer si las autoridades lo permiten.

DESCUBRIRA EL HURTO DEL COLLAR DE PERLAS

En vista de las innumerables pruebas que el conferencista mostró a los concurrentes, uno de ellos, el conocido agente de la Policía Judicial, señor Fernando Chile, solicitó del Dr. Langsner su concurso, para el descubrimiento de un extraño hurto de un valioso collar de perlas y brillantes, valuado en la respetable suma de $60.000.

El Dr. Langsner aseguró al sagar detective que descubriría el lugar donde se encuentre dicha alhaja, en caso de que la dueña del mismo, se preste a ello. También se propone el gran psicólogo averiguar por medio de su ciencia, quienes son los autores del hecho, en caso de que sea cierto se haya realizado.

En la tarde de hoy, el Dr Langsner seguramente visitará las oficinas de la Policía Judicial, donde ante el Jefe de la misma y sus subalternos, demostrará una vez más sus grandes conocimientos sobre la ciencia que posee.

La Judicial tiene verdadero interés en descubrir por medio del doctor Langsner, la misteriosa desaparición del collar de perlas, y a ese fin, hará concurrir ante la presencia del conferencista, a la perjudicada y a los empleados del gabinete de Belleza, de donde se dice sustrajeron la valiosa joya.

UNA MENOR DE 10 AÑOS, ARROLLADA

Un individuo acusado de robo de efectos por valor de $100

Carmen Martínez Dyin, de 10 años, vecina de 11 número 29, fué asistida de graves contusiones, que sufrió en Línea y Paseo, al ser alcanzada por el auto 9934, que conducía Emilio Royo Martínez, vecino de Calzada entre 6 y 8, Vedado. El chauffeur fué detenido y puesto en libertad

HURTO

Manuel García Guanche, vecino de Ayesterán número 5, dió cuenta a la policía, que Modesto Blanco, vecino de Clavel y La Rosa, penetró en la casa Tulipán núm. 44, procediendo a romper un muro donde se encontraba empotrado un tubo con ganchos, para colgar carne, llevándose, así como parte de un mostrador, todo lo que dejó guardado en la panadería El Bosque, por lo que se estima perjudicado en la suma de 100 pesos.

AUTOMOVILES CIRCULADOS

Por transitar con exceso de velocidad, fueron denunciados en el día de ayer por la policía, los autos siguientes:

—Por el vigilante 1094, F. Oria, en Avenida de General Machado y 2, en dirección a Marianao, el auto-camión 4002.

—Por el vigilante 1609, Juan Alvarez, en A. del General Machado y 12, en dirección a la Habana, el auto 9465.

—Por el vigilante 926, J. Marrero, en Avenida de G. Machado y 32, en dirección a Marianao, el auto 5427.

—Por el vigilante 1550, R. García, en la esquina de Wilson y F, el auto cerrado y particular número 890.

—Por el vigilante 1550, E. García, en la esquina de Wilson y Avenida de los Presidentes, el auto-cuña 6731.

—Por el vigilante 1550, R. García, en la esquina de Wilson y F, el auto particular número 373.

—Por el vigilante 1550, R. García, en la esquina de Wilson y F, el auto camión número 288, perteneciente a la panadería El Corazón de Jesús.

—Por el vigilante 438, G. Izalbo, en la esquina de Wilson e I, el auto particular número 1740.

—Por el vigilante 395, E. Díaz, en A. de G. Machado y J, con dirección a la calle G, el auto 45714.

—Por el vigilante 1445, A. Miranda, en la esquina de Séptima y 4, el auto particular 13069.

—Por el vigilante 261, M. Rodríguez, en la esquina de Wilson y 4, el auto particular 7614.

—Por el vigilante 1445, A. Miranda, en la esquina de Séptima y 8, el auto particular 9484.

—Por el vigilante 1445, Alvaro Miranda, en la esquina de Séptima y 6, en dirección a la Habana, el auto particular 9562.

—Por el vigilante 206, T. Machado, en la esquina de 17 y N, el auto particular número 9805.

—Por el vigilante 261, M. Rodríguez, en la esquina de Wilson y L, el auto particular número 9470.

—Por el vigilante 261, M. Rodríguez, en la esquina de Wilson y L, el auto número 6938.

—Por el vigilante 261, M. Rodríguez, en la calle de Wilson y L, el auto número 6861.

—Por el vigilante 258, Eugenio Lago, en la esquina de Aranguren y Figuras, el auto 16895, cuyo chofer se dió a la fuga.

—Por el vigilante 442, Domingo Sáez, en Simón Bolívar entre Morúa Delgado y Aranguren, el auto particular 1592.

—Por el vigilante 623, Marcelino Gallardo, en M. Gómez entre Antón Recio y San Nicolás, el auto 18837.

—Por el experto Fernández de Lara, en la esquina de Ayesterán y la Ermita, los autos:

63 de la empresa Cuba; camión 5901; 41 Compañía Cubana de Tránsito; 15724.

CITADOS PARA EL DIA 20 TODOS LOS INTERESADOS EN UNA TESTAMENTARIA

Anunciada para el día 25 de los corrientes, la subasta de una bodega establecida en Campanario y C. de la V…

DEMANDAS PRESENTADAS DURANTE EL DIA DE AYER

Las últimas resoluciones dictadas en los distintos juicios que se siguen contra varias personas declaradas en rebeldía

DEMANDAS PRESENTADAS

—The American Agricultural Chemical Company ha demandado ayer al señor Juan Domingo Larrea, correspondiendo este juicio al Juzgado de Almendares.

—Al Juzgado del Norte correspondió una demanda presentada por Herminia Regueira y Carballo contra Modesto Miyar y Arcia.

JUZGADO DE PRIMERA INSTANCIA DEL CENTRO

(A cargo del Dr. Manuel Gutiérrez Balmaseda).

—Por cédula de anteayer, el secretario Gabriel Lafuente, cita para las nueve de la mañana del día 1 de abril próximo entrante al obrero Felipe Santos Buto, que ha presentado una reclamación por accidente del trabajo.

—Por edicto de fecha de ayer, ante el secretario Manuel I. de la Fuente, se anuncia para las ocho y treinta de la mañana del día 26 de los corrientes, la subasta de bienes muebles por valor de 8.950 pesos, embargados a la Hidrate Lime Company, por la Vulcan Iron Works, para el cobro de unas obligaciones.

—Por edicto de anteayer y ante el propio secretario se hace saber que en sentencia de igual fecha fué declarada con lugar la demanda seguida por la sociedad en comandita Sardiña y Hermano, contra la sociedad Ruiz y Sanez.

—Por auto de anteayer, ante el secretario Abelardo Piedra, se declaró no haber lugar a la pensión que solicitara Julián Romeu, conocido por Alejandro … rriente, como soldado del Ejército Li…

—Por edicto de fecha de ayer, ante el mismo secretario se anuncia para las nueve de la mañana del día 25 de los corrientes, la subasta de bienes muebles por valor de $1.559.91, embargados a … Jardó y Cía., por Demetrio Córdova y Cía., para el cobro de unas obligaciones.

—Por edicto de anteayer, ante el secretario Francisco Boudet, se hace saber que en sentencia de igual fecha, fué declarada con lugar la demanda seguida por U. S. Hoffman Machinery Corp., contra Angel Ferrand y Latoison y Alfredo … neros y Raymond.

—Por cédula de fecha de ayer, el propio secretario cita para prueba a … go Palet, demandado por Guadalupe … navia Fornoza.

JUZGADO DE PRIMERA INSTANCIA DE ALMENDARES

(A cargo del Dr. Carlos de la Torre y Llorente).

—Por edicto de fecha 28 del pasado, se cita para las nueve de la mañana del día 15 del actual, al obrero Pedro … chez, que ha presentado una reclamación por accidente del trabajo.

—Por cédula de fecha de ayer, el secretario Rodolfo Pichardo cita para las nueve de la mañana del día 19 de los corrientes a Ruperto Pérez o a sus herederos o causahabientes, caso de que hubiere fallecido, demandados por la American Agricultural Chemical Company.

—Por cédula de fecha 2 del actual, el mismo secretario cita para las nueve de la mañana del día 20 de los corrientes, a los familiares del obrero Ramón … Arango, fallecido a consecuencia de un accidente del trabajo.

—Por cédula de fecha de ayer el secretario Enrique Whitmarsh cita para las nueve y treinta de la mañana del día 15 de los corrientes a Manuel F. … coso y Manuel Troncoso, demandados por J. Ulloa y Cía.

JUZGADO DE PRIMERA INSTANCIA DEL NORTE

(A cargo del Dr. Luis Sausa y de Vega).

—Por cédula de fecha de ayer, el secretario Andrés García hace saber a María Braña Rodríguez, promovente de la declaratoria de herederos de José P… y Roca, que en providencia de anteayer se mandó a instruir sobre lo dictaminado por el fiscal en relación con el asunto.

JUZGADO DE PRIMERA INSTANCIA DEL SUR

—Por edicto de fecha de ayer, ante el secretario Francisco Abeillé se anuncia para las diez de la mañana del día 31 de los corrientes, la subasta de los derechos y acciones que corresponden a Ignacio Bolinaga y Uriarte en el juicio que sigue contra José Tosar Bartolomé y Manuel Fernández López, y en el que José Tosar Bartolomé sigue contra él y Manuel Fernández López; derechos y acciones que han sido tasados en mil pesos.

—Por edicto de fecha 4, el secretario Octavio Meunier cita para las diez de la mañana del día 20 de los corrientes a … ginio y Waldo Hernández y Borges, Víctor Manuel y Abelardo Hernández … doso, Antonio Víctor Perera, Susana … María Eulalia Borges y Borges, José Manuel Pérez y Borges, Ignacio Borges, … Cruz, Julián Borges y de la Nuez y en general a cualquier otra persona interesada en la testamentaría de Hipólito … Castro Palomino, a fin de tratar del arrendamiento de una parcela en el … del Rosario, perteneciente a dicha testamentaría.

JUZGADO DE PRIMERA INSTANCIA DEL ESTE

(A cargo del Dr. Juan M. Valdés Anciano).

—Por edicto de fecha de ayer, ante el secretario Augusto C. Oliva se anuncia para las diez de la mañana del día … de los corrientes, la subasta de una bodega en Campana, 10, y Concepción de la Valla, tasada en 897 pesos, que ha sido embargada a Joaquín Vázquez Viana por Jesús Vázquez y Viana, para el cobro de unas obligaciones.

—Por cédula de anteayer, el propio secretario hace saber a Luis María López y Dorta y a Mercedes Arango y Valdés los cuales solicitaron dispensa para contraer matrimonio, que deben ratificar su solicitud.

JUZGADO DE PRIMERA INSTANCIA DEL OESTE

(A cargo del Dr. Eduardo C. Lens Díaz).

—Por cédula de fecha de ayer, el secretario Eduardo C. Daumy hace saber a Antonio María de Cárdenas que se ha ordenado entregar a Carlos Carret y Salazar, previo endoso, el check remitido por $56.25, para que se haga pago, hasta donde alcance y en la forma que lo viene haciendo, de las responsabilidades a cuyo pago fué aquél condenado.

—Por cédula de igual fecha, el propio secretario hace saber a Ernesto López Escobar, que sigue una demanda contra María Antonia Martínez, el haberse declarado a éste en rebeldía, ordenándose continuar el juicio sin volver a citarla ni hacerle notificación alguna.

CUATRO HOMBRES Y UNA MUJER HAN SIDO EXPULSADOS DE ESTE PAIS

Las causas por contrabando de sedas, la de la venta de papas importadas como semilla y la del petróleo crudo

LESIONADO GRAVE EN AMARGURA Y COMPOSTELA

Un detective de Palacio, detuvo en un tranvía, frente al Capitolio, a un individuo que hablaba mal del Presidente

ACTIVIDADES DEL JUZGADO ESPECIAL EN LA CAUSA POR REBELION

Ayer no fué presentado al Juzgado especial, que actúa en la causa por rebelión, ningún nuevo detenido, ni se dictaron autos de procesamiento. El Juzgado trabaja activamente, en el despacho de los asuntos pendientes, exhortos, investigaciones, comunicaciones, órdenes, etcétera etc.

El Juzgado especial a cargo del doctor Gabriel de Quesada, secretario judicial señor Bernardo Zenea y oficiales señores Calderín y Castilla, además de la causa por rebelión instruye las siguientes causas especiales: la de contrabando de sedas, en la que está procesado el ruso Sr. Jacobo Zutia; la del contrabando de "bloomers", la incoada en virtud de denuncia a la Policía Judicial por la Secretaría de Hacienda en virtud de que miles de barriles de papas importadas "como semilla" fueron vendidas en plaza; y la del petróleo, en virtud de denunciarse que se refinaba el petróleo crudo importado y se vendía como gasolina.

En estas últimas causas, todas ellas de importancia, se dictarán en breve detenciones y procesamientos.

CHOQUE DE AUTOS. UN HERIDO GRAVE

En el primer centro de socorro fué asistido de contusiones en ambas regiones superciliares; cabeza y fenómenos de schock traumático, Heriberto González Díaz, de 29 años, vecino de Aguiar 33, que viajaba en el auto 17147 cuyo chauffeur se nombra Cándido Pardo López, vecino de Príncipe 11, por la calle Compostela, y al llegar a la esquina de Amargura desembocaba por dicha calle a gran velocidad el auto 44796 que conducía el chauffeur Carlos Piloto Hernández, vecino de la calle 8 en Columbia, que embistió al primer vehículo arrojándolo contra la acera y cayendo al pavimento a causa del choque el pasajero Sr. Heriberto González. El chauffeur Carlos Piloto fué remitido al Vivac.

PROCESADOS

Fueron procesados ayer en los distintos Juzgados de esta ciudad los siguientes individuos: Félix Beltrán Flores, Salustiano Padrón Valdés y Juan Capaz, por atentado, con $300; Ramón López, por el mismo delito, con $1,000; Justo Chi, por infracción de la ley de drogas, con $500; Herberto Matamoros, por rapto, con $300; Luis Wong y Luciano Weng, por estafa, con $300; Glicerio Reyes Martínez, por estafa, con $200.

DANDO CRANQUE

Dando cranque a un auto frente al número 61, Juan Martínez González vecino de Enna 5, sufrió la fractura del … izquierdo.

AL CAER PRESA DE UN ATAQUE

En Emergencias fué asistido de contusiones en la cabeza y cuerpo y fenómenos de conmoción cerebral, Juan Ga… Fleites de 12 años vecino de Maloja … tra B, que sufrió al caer con un ataque epiléptico en Peñalver y Subirana.

OTRO ARROLLADO

En Morro y Cárcel fué arrollado por el auto 16552, cuyo chauffeur se nombra Evaristo Ramos, José Martín Muñoz … sufrió gravísimas contusiones en todo el cuerpo.

AL VIVAC

Acusado de proferir frases injuriosas contra el general Machado y su gobierno, fué detenido en un tranvía frente al Capitolio por un detective de servicio en el Palacio Presidencial, presentado en Expertos y remitido al Vivac, Jesús Fernández Esquivel, de Santa Rosa 2, el Cerro.

EXPULSADOS

Fueron expulsados por indeseables los siguientes individuos: Andrés Somoza … rres; Teodosio Redondo Gómez; José Alvarez Boan; José Regojo Seisdedos; José Diéguez Viana.

CHOQUE EN MENOCAL

En la esquina de Menocal y Arias, chocaron el auto 17375, conducido por Manuel Alonso Enríquez, y el camión … que manejaba Eugenio Rodríguez con domicilio en esta Capital, no pudiendo ambos choferes apreciar por el momento las averías sufridas por sus respectivos vehículos.

MOTORISTA ACUSADO

Daniel Blanco Blanco, motorista … tranvía 260, de la línea de Mariel… calle Aguila, fué acusado por … Ramón Cárdenas O'Farrill, … ocasionado averías a su máquina … al alcanzarla con el tranvía … mentos que transitaba por Wilson … 2 y Paseo.

LE NEGO EL TITULO

Antonio Corpa y de la Paz, chofer, acusado por el vigilante 925, de haberle negado a entregarle el título, que le pidió para imponerle una multa por haber cometido una infracción del tránsito en la esquina de Italia y Zanja.

M.E.C.D. 2016

El Presidente de EE. UU. Asegura al General Machado Que Tratará de Continuar las Buenas Relaciones con Cuba

Estudiantes, Fabricantes, Cosecheros y Almacenistas de Tabacos, Industriales, el Embajador de los E. Unidos el Alcalde Habanero y Otras Muchas Personas Van a Palacio

Los Obreros Ferroviarios de Camagüey se han Unido al Movimiento Nacional a Favor de la Obra de Gobierno del General Machado.--No se Sabe si Será Día de Recibo Hoy

SE ASEGURA QUE A PRINCIPIOS DEL PROXIMO MES DE ABRIL IRA EL PRESIDENTE A ORIENTE

CONTINUA EL DESFILE

Palacio sigue siendo punto de cita de todas las instituciones y las personalidades cubanas. Franca, espontáneamente, todos acuden a demostrar su adhesión al Presidente de la República y a su obra de Gobierno. Ayer fué día de visitas numerosas. Todas tuvieron frases de encomio para el General Machado y a todas mostró éste su agradecimiento.

HACENDADOS Y VAQUEROS

Acompañados del Secretario de Comunicaciones estuvieron ayer en Palacio, visitando al Jefe del Estado, los señores Américo Casas, Luis Mancebo y Rafael Mas, quienes representaban a la Asociación de Hacendados y Vaqueros de Oriente. Esos señores mostraron su apoyo y adhesión al Gobierno y al General, y ... en los actuales momentos tuvieron frases de justo elogio para la administración pública, que así ayuda sus intereses y ayuda al ... y progreso de los negocios en ...

El Presidente Machado dió las gracias, altamente satisfecho por las declaraciones, tan estimadas por ser de quienes representan una de las riquezas de nuestra Patria.

EL GOBERNADOR ORIENTAL

Tratando asuntos que interesan a esa región, estuvo conferenciando ayer mañana con el General Machado el señor José Ricardo Barceló, Gobernador de Oriente, que desde hace días se encuentra en la Habana.

DIPLOMATICO AMERICANO

Largo cambio de impresiones sostuvo con el Presidente de la República el Embajador de los Estados Unidos en Cuba, Mr. Brandon Judah, que acaba de regresar de su país donde pasó una temporada de descanso.

ALMACENISTAS, COSECHEROS Y FABRICANTES

Una comisión en la que se encontraban elementos representativos de la Asociación de Almacenistas y Cosecheros de Tabaco y Unión de Fabricantes de Tabacos y Cigarros con sus presidentes respectivos, ex-Senador Manuel A. Suárez Cordovés y señor Francisco Pego Pita.

Entre los fabricantes anotamos los nombres de los señores Rogelio Pelayo, Fernando Palacios, Oscar Menéndez, Francisco Solaín, José Beltrans, Eustaquio Alonso, José ... y Fernando González. Entre los almacenistas a los señores Pas... Sánchez, Francisco Aixalá, Jacinto Argudín, Israel Iglesias, Lisandro Pérez, José Solaín, Ricardo A. Lando, Manuel Vigil, Antonio González, Manuel Rodríguez López, Eduardo González, Manuel G. Puli..., Jacinto Argudín, José R. González, José F. Rocha, José Cortés, Manuel Lozano y Alejandro Cuervo.

El Presidente de los Almacenistas, señor Suárez, en breves palabras explicó al Presidente de la República el motivo de su visita y el de sus compañeros, que no era otro que ofrecer su apoyo y ratificar su adhesión al Gobierno en ocasión como la presente, en que individuos equivocados tratan de desacreditar a la República en el extranjero y formar ambiente pernicioso en territorio nacional.

El General Machado, designó al Senador Dr. Viriato Gutiérrez, que se encontraba presente en ese acto, para que en su nombre contestase a los citados elementos, pronunciando el siguiente discurso:

(Versión taquigráfica del señor Fuentes)

Señor Presidente y Señores miembros de la Asociación de Almacenistas y Cosecheros de Tabaco:

El Honorable Señor Presidente me encarga expresar a ustedes las más expresivas gracias por las palabras que acaba de pronunciar vuestro Presidente, palabras que aprecia y aquilata en todo su valor por venir de una de las dos clases más importantes en que se divide la actividad industrial y agrícola de la República; y además por el singular afecto que él siente por ustedes, afecto que se origina en sus primeros pasos como hombre de lucha en la vida, que busca incesantemente donde desenvolver sus esfuerzos y sus ansias de ir hacia adelante.

Como ustedes saben él siempre siente vivos deseos de engrandecer la industria del tabaco y por ello le dedica sus mejores entusiasmos y sus mejores esfuerzos, ya que recuerda aquella edad tranquila en que desenvolvía sus actividades dentro de ustedes. De ahí el hondo afecto que de manera especial siente por una de las clases más importantes de la economía del país.

El Honorable Señor Presidente desea aprovechar esta oportunidad para decirles por mi conducto que así como se ha ocupado de todos los problemas y cuestiones que afectan la vida nacional, él está prestando preferente atención a los problemas de la clase que tan dignamente ustedes representan. Esos esfuerzos suyos se han traducido en los hechos realizados por él en los años que lleva dirigiendo los destinos de la República, pues ha alcanzado para la industria y para la agricultura tabacalera cosas que no se habían obtenido hasta ahora por ningún otro gobierno; y por ello está demostrando que es posiblemente el primer gobierno que estudia detenidamente esta rama de la actividad nacional y que le presta todo su calor y toda su ayuda, tratando de encontrarle nuevos caminos y nuevos mercados a la rica hoja del tabaco cubano.

Por último quiere el señor Presidente que les haga presente que después de su toma de posesión el próximo 20 de Mayo, no solamente seguirá prestando su cuidadosa atención a los problemas que se relacionan con la industria del tabaco, sino que laborará en todos sentidos en pro de su mayor auge y prosperidad, llegando a la concertación de Tratados si fuera necesario pero siempre oyendo y atendiendo especialmente las indicaciones que ustedes les hagan sobre lo que crean más conveniente para la industria que representan y los intereses supremos que el país le tiene confiados.

INDUSTRIALES

Otra Comisión, integrada por las personalidades que forman el Ejecutivo de la Asociación Nacional de Industriales, también pasó acto continuo al despacho presidencial del primer piso de Palacio. Allí vimos al Presidente de esta institución, señor Emeterio Zorrilla, y a los señores Julio Blanco Herrera, José Rafelles, Pedro Rodríguez, Avelino Pérez, José Bulnes, Ramón Crusellas, Hipólito Reguero, Eliseo Cartaya, Urbano del Real, Antonio Pérez Cobo, José Jiménez, Macario Rodríguez, Fernando Coopat, Francisco ..., Aurelio Peón, Fernando González, Jorge Vila, Emilio G. Meras, Federico Linder, Ricardo Cervera y otros.

El señor Zorrilla, en nombre de sus compañeros, se expresó de la siguiente manera ante el Presidente de la República:

"Varias han sido las veces que hemos merecido el alto honor de ser gentil y amablemente recibidos por usted, en este propio recinto, a fin de imponerle de las necesidades y problemas que confrontaran nuestras clases productoras—de las que es usted esforzado defensor y para expresarle nuestra identificación y vivas simpatías, al par que ofrecerle toda nuestra cooperación, por la sana y noble política en que usted y su Gobierno se han inspirado, de positivos beneficios para los intereses del país, la cual se viene desarrollando con singular beneplácito de todos.

"En todas esas ocasiones hemos abandonado este lugar sumamente complacidos de la bondadosa acogida que usted nos dispensara, y hemos abrigado muy confiadas esperaszas—jamás defraudadas—de sus prometedoras palabras, de velar y esforzarse por cuanto tienda al mejoramiento y mayor desenvolvimiento de los industriales cubanos.

"Mas, en las presentes circunstancias, en que se ha intentado perturbar la tranquilidad pública y lesionar los sagrados intereses de la Patria, cábeme el honor, Honorable Sr. Presidente, por encargo de la Junta Directiva, aquí presente, de la Asociación Nacional de Industriales de Cuba, de reiterar a usted, una vez más, nuestra entera confianza y decidida adhesión en estos momentos, en que todo el país formula sus más fervientes votos por ver convertida en hermosa realidad la magna labor que usted se ha impuesto, de guiar los destinos de Cuba, por senderos de paz y de felicidad, y por cuya patriótica obra la Historia habrá de consagrarle, en las páginas que están a usted reservadas.

"Acepte pues, Honorable señor Presidente, estas manifestaciones, como fiel reflejo de los sentimientos de cariño y cooperación hacia su persona, de este Organismo que presido".

Una vez más, el Senador doctor Viriato Gutiérrez, usó de la palabra en nombre del Jefe del Estado. Y sus frases fueron las que a continuación copiamos:

Sr. Presidente y señores miembros de la Asociación de Industriales de Cuba:

El Jefe del Estado desea que exprese a ustedes su sincera gratitud por las frases amables de adhesión y simpatía que le habéis hecho oir, por boca de vuestro ilustre Presidente.

El las ha acogido como la demostración palpable del afecto y del cariño de sus compañeros de clase, puesto que él se siente un compañero de ustedes y sigue siendo un industrial más en la República.

El primer Magistrado en su período de gobierno pasado ha demostrado que no solo se ocupa de la cosa pública, en el sentido de hacer la mejor administración que el país ha tenido y de engrandecer la República desde el punto de vista internacional y consolidarla bajo el aspecto nacional; sino que además se ocupa de hacerla grande y digna de los industriales cubanos.

Es sin duda alguna el primer Jefe de Estado que ha sentado esta premisa y que ha tratado y conseguido llevarla a la práctica. No solamente predica, siso que ejecuta.

Las palabras vuestras tienen para él todo el valor que encierra la amistad de un amigo sincero, y ve en ellas un sentimiento de verdadero estímulo y aprecio; por ello me ha encargado que les diga que así como hasta ahora,—los hechos lo demuestran,— se ha dedicado a mejorar la industria y el comercio de la República en todo sentido, se propone en lo sucesivo hacer cuanto de él dependa para que estas industrias, que son el basamento de la prosperidad nacional, tengan un amplio desarrollo y sea un motivo más de progreso en el país.

FERROVIARIOS CAMAGÜEYANOS

Otra de las visitas de ayer a Palacio fué la de una Comisión de obreros ferroviarios, compuesta por el presidente de la Unión de Trabajadores de Talleres de los Ferrocarriles Consolidados de Cuba, señor José Jiménez; quien ostenta la representación de cerca de tres mil obreros; el señor Ramón García Puig, presidente de la Hermandad Ferroviaria, entidad ésta que cuenta con más de diez y seis mil afiliados; el también representante de los ferroviarios de la Delegación Número Dos, señor Ciro Quintana; y los asimismo líders obreros, señores Rodrigo Rodríguez y Ramón Robaina.

Acompañaban a estos elementos trabajadores, los Representantes a la Cámara, doctores Miguel Angel Aguiar y Manuel Tomé, quienes los llevaron hasta el despacho del Presidente de la República, a quien expresaron los citados obreros que acudían allí para cumplir acuerdo tomado en asamblea reciente, relativo a ofrecer su más franca adhesión al Gobierno y al Jefe del Estado, al que expusieron, indistintamente, los expresados líders, la satisfacción que experimentaban esas colectividades por la fecunda labor patriótica en beneficio de los intereses del país, que viene desenvolviendo el General Machado, garantizándoles que estaban a su lado y con él, condenaban toda expresión, todo acto o movimiento que en lo más mínimo pudiera obstaculizar el cumplimiento de sus enaltecedores propósitos para con la Patria. Asímismo hicieron entrega de una razonada exposición contentiva de los motivos que les inducen a opinar en el problema pendiente entre los Ferrocarriles Consolidados y la Cuban Cane Corporation; se interesaron asímismo porqué el Honorable señor Presidente gestione cerca del Poder Legislativo la pronta discusión y votación de las modificaciones establecidas a la vigente Ley de Retiro Ferroviario, que consideran altamente saludables para los intereses del trabajador cubano.

El General Machado, manifestó a los obreros su satisfacción que le producía el recibirlos y el escucharlos, a ellos, representantes de la principal riqueza, como es el trabajo, en estos momentos en que toda la opinión pública se encuentra a su lado, condenando de hecho procedimientos que pugnan con los sentimientos del propio pueblo cubano. Agregó el Jefe del Estado, que le satisfacía íntimamente el conocer que su persona y su administración al frente de los destinos de la Nación, eran estimados en todo su valer por la clase trabajadora, ya que siempre le ha guiado ofrecer a ésta los mayores beneficios y darle las facilidades necesarias para que se desenvuelvan en un ambiente de cultura y de progreso, sin faltarles nada, especialmente en lo que respecta a instrucción, beneficencia, y sobresaliendo su interés de despertar entre los obreros el amor al trabajo como base eficiente para el progreso de la Patria y el propio bienestar de los trabajadores.

ASUNTOS AZUCAREROS

Largo cambio de impresiones celebraron, con el Presidente de la República, ayer mañana, los Secretarios de Agricultura y Comunicaciones, el ex-Presidente General Mario G. Menocal; y el Senador, doctor Viriato Gutiérrez. Tratóse en esa reunión sobre problemas azucareros de palpitante actualidad.

OTRA REUNION

En los bajos de Palacio, a las once de la mañana, efectuóse otro acto análogo al anterior. Los señores Aballí, Berrayarza, Dr. La Torre, y los Representantes Aguiar y Tomé trataron asuntos azucareros y acordaron, entre otras cosas, visitar a la Comisión de Justicia Códigos e Impuesto Municipal, de la Cámara de Representantes, y la que estudia el proyecto de Ley que modifica los artículos 37, 38 y 39 de la Ley de Impuestos. Es opinión de los citados señores que esa Ley—contra lo que suponen los Alcaldes de la República—facilita el mejoramiento de la actual situación económica.

ESTUDIANTES UNIVERSITARIOS

Presidiendo una ordenada manifestación de más de trescientos estudiantes universitarios, hizo su entrada ayer en Palacio, por la amplia puerta que da frente a la Avenida de las Misiones, el Dr. Averhoff, Rector de la Universidad de la Habana y sus numerosos acompañantes.

Fueron recibidos todos por el Presidente de la República, en el gran salón de recepciones de Palacio acompañado de los Secretarios de la Presidencia e Instrucción Pública; del Senador Dr. Viriato Gutiérrez; de los ayudantes presidenciales Comandantes Espinosa y Rodríguez de León; y del Jefe de la guardia de Palacio, Teniente Obdulio Herrera.

Primeramente usó de la palabra el Rector de la Universidad, quien explicó al Presidente Machado la expontaneidad del gesto de los estudiantes al querer venir a saludarlo, diciendo: Ha sido obra de ellos que han creido que en este momento también están obligados a demostrarles al Jefe del Estado cubano todo su apoyo juvenil, desinteresado y franco, condenando así la acción torpe de algunos equivocados y dando oportunidad al acercamiento natural y legítimo que debe existir entre gobernados y gobernantes. Terminó el Dr. Averoff con estas palabras: Pero ellos, señor Presidente, os dirán cómo piensan y a qué vinen

Acto contínuo, el estudiante de Derecho, señor Alfredo Muiry, en nombre de sus compañeros, en forma inspiradísima, dijo un bello discurso, que lo comenzó declarando que pensando en Mirabeau, el gran tribuno y mejor patriota francés, llegaban a él ansias de expresar el deseo de sus compañeros de exteriorizar su amor a Cuba, representada en la figura del hombre que en la guerra supo luchar por la independencia y que lleva en la frente los reflejos luminosos del brillo de machete redentor. La multitud, dijo el joven orador, en silencio escucha los latidos de un solo corazón como vibrara el de Céspedes cuando en la guerra, allá entre las montañas abruptas del Oriente, se arrancaba el suyo para forjarlo en campana de libertad que sonó a hosanna desde Oriente a Occidente. Entristecidos vecinos aquí, llenos de dolor por no haber sido los primeros en haberos expresado todo lo que nuestro corazón, como lo hicieron antes nuestros compañeros los estudiantes de Matanzas, y por quienes recibimos de usted un abrazo de afecto y de cariño. Gracias, lo aceptamos, y hemos querido en esta forma patentizar que estamos a su lado, que todos queremos ser útiles a la Patria si el momento llega pero que con usted todos exigimos en un frente único, la defensa de nuestra libertad, que usted conquistó en los campos de batalla y que usted mantiene y sabrá mantener en los días venturosos de la paz, en que a la prosperidad y el engrandecimiento de nuestra República son bella realidad.

El Presidente de la República se adelantó a estrechar la mano del estudiante Muiry, y tuvo para él frases de sincera felicitación.

Seguidamente, el señor Nicolás Valledro y Curbelo, estudiante del sexto año de Medicina, imitó a su compañero, pronunciando frases encomiásticas para el Presidente Machado y su obra de gobierno, protestando en nombre de los estudiantes de la Universidad de la Habana de la obra antipatriótica de los que piden una intervención extranjera en nuestra vida pública de Nación independiente, asegurando que tal cosa no la permitirían los estudiantes, que están dispuestos a ofrendar sus vidas, si fuera necesario, por la libertad de Cuba, a la que quieren libre y soberana

Mientras los aplausos más entusiastas resonaban en el gran salón de recepciones de Palacio, el Jefe del Estado felicitaba por sus patrióticas palabras al joven Valledor.

Después, el General Machado, habló a los estudiantes pronunciando un cálido discurso, valioso en extremo por la bondad de sus conceptos, por el cariño y la cordialidad que exteriorizó y por los consejos que dió a los estudiantes, a los que dijo que tenían que amarlo a él porque él los había amado siempre y por que aprendió a amarlos durante la guerra, cuando aun joven su padre le contaba episodios de la revolución del 68, en que muchos estudiantes corrieron a la manigua llevando como armas un corazón cubanísimo y un deseo irrefrenable de conquistar nuestra libertad; esta misma libertad que existirá siempre porque la época de las intervenciones ha desaparecido para un pueblo como el de Cuba cuyo Gobierno cumple sus deberes dando sanidad, obras públicas, escuelas, y edificando con la conciencia nacional el valor positivo de nuestra tierra, fecunda y grande, como sus hijos

Los estudiantes aplaudieron muchísimo al General Machado, que después charló con ellos largo rato, siendo rodeado por todos

EL ALCALDE HABANERO

En compañía del Jefe del Departamento de Fomento Municipal, ingeniero señor Govantes, visitó al Presidente de la República, ayer, el Alcalde de la Habana, Dr. Miguel Mariano Gómez. Según declaró este último a los repórters fué su propósito adherirse a las manifestaciones de simpatía que está recibiendo en estos días el General Machado.

CAMARA DE COMERCIO AMERICANA

En Palacio se acaba de recibir una copia, enviada por el Secretario de la Cámara de Comercio Americana de Cuba, del acuerdo tomado en la última junta celebrada por la citada institución, y que traducido al castellano, dice:

"La agitación injustificada que han iniciado en la prensa americana unos cuantos descontentos, aunque desagradable y molesta, en nada ha afectado sus prestigios como Presidente de la República, y la bien ganada y sólida reputación de que goza el actual Gobierno de Cuba.

'Esta Cámara de Comercio, en la sesión celebrada el día de hoy por su Consejo de Directores, acordó por unanimidad hacer presente a usted, como tengo el honor de hacerlo, la ratificación de nuestro más decidido apoyo a su obra de gobierno, que está de acuerdo con los principios que consignan nuestra Constitución y Estatutos; y al mismo tiempo desea hacerle constar que condena todo acto que tenga por finalidad crearle dificultades en su administración pública".

LOS VETERANOS DE SANTA CLARA

En la última junta celebrada por el Consejo Territorial de Veteranos de Santa Clara, acaba de presentarse una moción que entre otras cosas dice: "Expresar al Honorable señor Presidente de la República General Gerardo Machado y Morales, la adhesión más decidida a su obra de Gobierno y a su persona, así como la condenación por nuestra parte de esa propaganda fratricida que tanto perjuicio puede ocasionar al crédito a la soberanía de la República"

Los elementos veteranistas de Santa Clara, con tal motivo, acudirán a Palacio, probablemente, la próxima semana, para hacer patente su adhesión al Presidente de la República.

ESTUDIANTES MATANCEROS

Firmado por su presidente, el joven Agustín Xirau, y por los demás miembros de la Directiva, el Presidente de la República recibió ayer el siguiente escrito:

'La Asociación Juventud Estudiantil Universitaria Matancera, ha acordado imprimir en un pergamino que se fijará en el salón de actos de la institución, el patriótico y noble discurso pronunciado por usted ayer, en el que significó su propósito de indultar en un futuro cercano a nuestros compañeros expulsados de la Universidad ha poco, así como distribuirlo por la República y en el extranjero, para que se vea que el señor Presidente de Cuba no se muestra nunca excesivo en el castigo y sabe perdonar, en gestos altruistas, deseoso de restablecer la cordialidad entre todos los cubanos y de mantener en todos los momentos el respeto a la Ley y al principio de justicia, necesarios para el sostenimiento firme de nuestras instituciones republicanas.

"Nuestra mayor satisfacción, Honorable señor Presidente, es, el éxito que ha obtenido esta joven colectividad con sus patrióticas declaraciones, que han de repercutir no solo en el territorio nacional, sino en países extraños, donde desgraciadamente, existen algunos enemigos de nuestro gobierno, quienes recibirán el más rotundo mentís a su conducta y sincera prueba de vuestra noble actuación".

DE LA UNIVERSIDAD AL JEFE DEL ESTADO

El Rector de la Universidad envió la siguiente carta al General Machado:

Habana, marzo 5 de 1929.

Sr. Presidente de la República

Honorable señor Presidente:

En presencia de los actuales acontecimientos, esta Universidad y en su nombre el que suscribe, para quienes usted siempre ha tenido tan generosa atención, creen de su deber y se complacen en cumplirlo por este medio, expresarle el sentimiento con que han visto la injustificada y antipatriótica campaña que ha venido realizándose y le reiteran a usted el testimonio de su adhesión y sincera identificación a su obra de gobierno.

Con las seguridades de mi más alta estimación, soy de usted atento y s. s.

(f.) Dr Octavio Averhoff,
Rector.

CABLE DEL PRESIDENTE AMERICANO

He aquí el texto del cablegrama enviado ayer por el Presidente de los Estados Unidos al Primer Magistrado de nuestra Nación:

Washington, marzo 6 1929

A Su Excelencia Gerardo Machado
Presidente de Cuba
Habana.

Es con sincero aprecio que deseo acusarle recibo de su gentil mensaje de felicitación con motivo de mi toma de posesión como Presidente de los Estados Unidos, quiero asegurar a usted que estoy dispuesto a hacer toda clase de esfuerzos durante mi administración para que continúen las buenas relaciones que felizmente existen entre nuestros pueblos.

Herbert Hoover.

PERSONAS RECIBIDAS

Los ayudantes presidenciales ayer Comandantes Rodríguez León y Espinosa, nos facilitaron la siguiente lista de las personas recibidas por el Presidente de la República:

General Alberto Herrera, Jefe del Ejército; Ldo. Barraqué, Secretario de Justicia; Coronel Carlos Machado; Francisco Machado; Dr. Recaredo García; Secretario de Sanidad doctor Fernández; Comisión de asuntos azucareros, integrada por el General Eugenio Molinet, Secretario de Agricultura, General Mario G. Menocal, Senador Dr. Viriato Gutiérrez, Secretario de Comunicaciones Sánchez Aballí; General José B. Alemán, Secretario de Instrucción Pública; Dr. Julio de la Torre; Mr. Brandon Judath, Embajador de los Estados Unidos en Cuba; Comisión de la Asociación de Hacendados y Vaqueros de Oriente, señores Rafael Mas, Américo I. Casas, Luis Mancebo; Comisión de la Asociación de Almacenistas, Cosecheros y Fabricantes de Tabacos; Comisión de la Asociación Nacional de Industriales; Comisión de la Hermandad Ferroviaria; Alcalde de la Habana; Rector de la Universidad y comisión de 300 estudiantes; Jefe de la Policía Nacional.

RETIROS Y PENSIONES

El Jefe del Ejército celebró ayer en los bajos de Palacio una reunión con los integrantes de la comisión de retiros y pensiones de las fuerzas armadas, tratando de particulares en relación con las cantidades que de los fondos que poseen deben invertirse en bonos

PROXIMO VIAJE PRESIDENCIAL

Hablando ayer en Palacio los repórters con el Gobernador de Oriente, éste declaró que suponía que el próximo viaje presidencial a tierras orientales, se verificase a principios del entrante mes de abril. El General Machado es casi seguro que después de develar los bustos de Martí y Maceo, en Duaba y Playitas, siga viaje hacia Gibara y Santiago de Cuba.

LOS OBREROS MATANCEROS

Mañana, sábado, se reunirá en Matanzas, el Representante a la Cámara Eladio González, con los ejecutivos de las agrupaciones obreras de aquella provincia, a fin de solicitar audiencia del Jefe del Estado, para mostrarle su adhesión en los actuales momentos.

CABLES Y TELEGRAMAS

En gran cantidad continúan llegando a la mansión presidencial cablegramas y telegramas, de instituciones y personas, ratificando su apoyo y adhesión al Presidente de la República.

AUDIENCIAS

Para el día de hoy han sido solicitadas numerosas audiencias por distintas Asociaciones, entre ellas la Lonja del Comercio de la Habana.

No se sabe aún si el Presidente Machado continuará recibiendo en el día de hoy o se dedicará a descansar, después de las actividades desplegadas en esta semana, en que han desfilado por Palacio miles de personas para testimoniarles su simpatía.

CARTA QUE ENVIA LA ASOCIACION DE REPRESENTANTES DE FIRMAS EXTRANJERAS AL PRESIDENTE DE LA REPUBLICA GRAL GERARDO MACHADO

Habana, marzo 6 de 1929.

General Sr. Gerardo Machado,
Presidente de la República,
Ciudad.

Estimado Sr. Presidente:

Esta Asociación no puede mostrarse remisa ante las actividades generales del país manifestadas en estos últimos días con motivo de los recientes acontecimientos que afectan al orden y a la estabilidad de nuestras instituciones, actividades que han puesto de relieve los altos sentimientos de pública adhesión hacia su persona y su Gobierno, por cuanto, la una y el otro, son factores de alta y persistente contribución a la mejor y más efectiva comprensión de nuestro status nacional, grande y soberbio de sus justas conquistas de liberación y progreso

En ese sentido, la Asociación, por nuestro conducto, expresa a usted y a su Gobierno su más sincera adhesión, ya que desconocer la gran obra realizada por usted en los cuatro años escasos de su Gobierno, es obra que mal se compagina con un sentimiento de justicia que debe ser inherente a las colectividades y a los hombres. No queremos figurar en el pequeño núcleo de los añorantes, y por eso es que manifestamos ese sentimiento de absoluta identificación con su obra de Gobierno

Y ya que a usted nos dirigimos en un sentido que es de franca simpatía, queremos aprovechar esta oportunidad para felicitarlo también por sus públicas declaraciones en el sentido de consagrar sus mejores energías a la sustitución del actual impuesto sobre la venta y entradas brutas, por otro que resulte menos oneroso y más científico. Ese impuesto, importado especialmente de las Filipinas, donde fué establecido por la Administración americana, no obstante no ser institución de aplicación en los propios Estados Unidos, representa uno de los impuestos más inaceptables que han podido tener aplicación en las modernas civilizaciones. Y desde ese punto de vista, nada más enaltecedor para su Gobierno que acometer y resolver la grave dificultad que a las clases consumidoras crea el referido impuesto, que grava hasta lo infinito los primordiales y más indispensables medios de subsistencia de las clases más pobres de la sociedad, aparte los inconvenientes que ofrece su exacción las más de las veces inspiradas en criterios fiscales demasiados estrictos y no pocos casos conturbadores. En cuanto se refiere a nuestros asociados, no sería inconveniente referir al señor Presidente la circunstancia, en cierto modo conmovedora, de que la aplicación de la ley y reglamentos dictados sobre la materia están prácticamente imposibilitando la labor de unos hombres que no son especuladores, en el sentido y en la expresión que corresponde a una verdadera actividad mercantil, sino mediadores que, al calor de fatigas múltiples, logran obtener modestas retribuciones en forma de comisiones u otros acuerdos, pues los últimos acuerdos amañados de la Sección correspondiente y de la propia Secretaría de Hacienda, desenvueltas, en muchos casos, al través de inspectores que carecen de la competencia necesaria para interpretar, están creando a la clase que se agrupa bajo nuestra bandera dificultades de tal naturaleza, que van creando el desaliento y retirando de la actividad nacional a hombres que prestan notorios servicios al comercio nativo. Por ello es, Sr Presidente, que al manifestar a usted nuestra adhesión sincera, solicitemos de usted alguna más elasticidad en relación con nuestra clase sobre la aplicación de las leyes y reglamentos reguladores de la materia del uno por ciento.

Al mismo tiempo presentada como se encuentra en la Cámara de Representantes una ley creando el Colegio Oficial de Intermediarios colegio que al establecerse tendería a dar mayor garantía y firmeza a las actividades de esta clase en beneficio de la moral y de la permanencia de las mejores conveniencias nacionales, mucho habríamos de estimarle interpusiera sus mejores oficios para que dicho Proyecto fuera urgentemente aprobado.

De usted con toda consideración y respeto,

Asociación de Representantes de Firmas Extranjeras.

Armando Marce, Presidente — Ramiro F. Moric, Secretario.

LOS PRESIDENTES Y SECRETARIOS LIBERALES APOYAN AL GOBIERNO

En la reunión presidida por el doctor Aurelio Méndez, se tomó acuerdo de adherirse a las decisiones que tome el liberalismo

Con la asistencia de la casi totalidad de sus miembros reunióse anoche la Asociación de Presidentes y Secretarios del Partido Liberal, en el Círculo Liberal de la calle de Dragones, para tratar de los asuntos de actualidad nacional.

Presidió el doctor Aurelio Méndez y actuaron de Secretarios los señores Francisco Sánchez Vázquez y César Hernández.

A propuesta del doctor Méndez, la asamblea se puso de pie en señal de condolencia por la muerte de la señora madre del señor Juan Manuel Buillas, Presidente de los liberales de Puentes Grandes, y por el fallecimiento del señor padre del doctor Clemente Vázquez Bello, Presidente del Comité Ejecutivo Nacional del Partido Liberal.

Después de hacer uso de la palabra los señores Méndez, Enrique Solís, José Pacheco, doctor Gustavo Pérez Abreu, Cipriano Vigoa, dotcor Sánchez Quirós, Marín, Domingo Mendoza, Suárez, Barreras, Rey, Sánchez Vázquez y otros, se aprobó el siguiente acuerdo:

"La Asociación de Presidentes y Secretarios de Comités de barrios del Partido Liberal acuerda adherirse a la declaración de principios formulada por la asamblea de representativos del liberalismo de la Habana en relación con la indigna actitud asumida por los enemigos del régimen actual y en su consecuencia ratifica su adhesión al Honorable señor Presidente de la República y a su gestión política y administrativa y condena todo intento antipatriótico de perturbación del orden y la normalidad constitucional, acordándose iniciar al efecto en cada una de las asambleas primarias por esta Asociación representadas un vigoroso movimiento de apoyo al Gobierno y de protesta contra los difamadores del nombre y el prestigio de la República".

Estos acuerdos se comunicaron por telégrafo al Jefe del Estado.

CECILIO ACOSTA, APOYADO POR LA ACERA DEL LOUVRE

"Los Muchachos" lo patrocinan para un acta de representante

Reunidos anoche en el Hotel Telégrafo los Muchachos de la Acera del Louvre con la asistencia de políticos de significación, se acordó recoger las palpitaciones de la Provincia Camagüeyana, que de distintos factores están recomendando a la Asamblea del Partido Liberal al doctor Cecilio Acosta para que ocupe un escaño en la Cámara de Representantes, acordó mandarle una comunicación a todos los miembros de la Asamblea Liberal Provincial así como al Honorable Presidente de la República dándole cuenta que la Acera del Louvre desea verse representada en la Cámara por el doctor Acosta.

OTROS DETENIDOS

El agente F. Espino, detuvo a Juan Delgado García, natural de Caibarién, de 36 años, vecino de Miramar número 20, por encontrarse reclamado en causa por estafa.

El agente A. Gayoso, arrestó a Juan Cuan, de 41 años, vecino de Manrique, 104; por encontrarse reclamado en causa por estafa.

El agente M. Miranda, detuvo a George Hall, natural de las Barbadas de 47 años, vecino de Merced 96, por encontrarse acusado en causa por defraudación a la Aduana.

OPTIMISMO DEL GOBIERNO DE MEJICO SOBRE LA REBELION

CIUDAD MEXICO, marzo 7 (AP).—Después de haber anunciado los éxitos militares federales del día, el Gobierno hizo saber que se reanudará inmediatamente el servicio de trenes entre Ciudad México y la frontera. El Presidente Portes Gil, predijo que la revolución terminará muy en breve, y que Veracruz estará en manos de los federales antes del sábado.

En el Norte ha surgido un nuevo centro de eventuales acontecimientos al anunciarse que es posible que de un momento a otro sea atacado Juárez, ciudad mexicana frente a la norteamericana de El Paso, Texas.

ACLARACION

Nos ha visitado el ciudadano venezolano señor Manuel Bolívar Blanco, que hace días fué detenido, acusado de amenzas por el señor Ministro de su país en Cuba. Expone el señor Bolívar Blanco, que él es y puede probarlo, una persona decente, que está pasando mala época, pero sin que jamás haya faltado a nadie ni haya cometido ninguna acción reprensible.

Quiso hacer constar además que el solamente solicitaba que se le facilitara pasaje para su país, sin exigir dinero ninguno del funcionario diplomático citado.

Complacido en su aclaración el señor Bolívar.

INFORME DEL DR. REGÜEIFEROS SOBRE SU PROYECTO DE UN CODIGO PENAL

La información abierta sobre el mejor Código Penal que debe ser adoptado, continuó ayer en la Cámara

EL BRILLANTE INFORME DEL DR. REGUEIFEROS

En su proyecto de Código se suprime la pena de muerte y se establece el tribunal para menores delincuentes

Continuó anoche en la Cámara de Representantes, después de las nueve la información abierta sobre el mejor proyecto de Código Penal que debe adoptar la República a partir de fecha próxima.

El turno de ayer estuvo a cargo del doctor Erasmo Regueiferos, ex-Secretario de Justicia ante concurrencia nutrida y distinguida.

Concedida que le fué la palabra por el doctor German Wolter del Río, comenzó diciendo que el origen del proyecto de Código Penal que sometía a la consideración de la Cámara había tenido lugar en 1917, cinco años antes de cesar como Senador de la República, con motivo de una brillante discusión con los doctores Dolz Lanuza y Bustamante sobre materia penal acerca de suprimir del Código vigente el delito que castiga las huelgas.

"La discusión nos orientó —dijo Regueiferos— hasta el grado de reconocer la necesidad de confeccionar un Código nuevo para Cuba. El doctor Dolz estimó que eran aprovechables, si no en todos, en algunos preceptos de los dos libros que dejó redactado la Comisión compuesta de los doctores Lanuza, Travieso, Govin, Cueto; Hevia y otros".

Agrega Regueiferos que vió claro en la oportunidad de la discusión que podía confeccionarse el Código y se encargó de acometerlo, ofreciéndolo al Senado. Dice que partió del principio de que si se quería tener un Código Penal dentro de las exigencias de la realidad internacional no había otro camino que seguir que inspirarse en el desenvolvimiento de la política criminal tal como lo entendía Tarde, esto es, bajo el concepto de la individualización penal en sus tres consecuencias: la legal, la judicial y la administrativa. Un Código así sería y es, un Código Penal Dinámico y para suerte de todos inspirado en el inmenso laboratorio y en la gran bibliografía penal desarrollada a raiz de la Unión de Derecho Penal Internacional creado por Hammal, Pinz y Liz todo el elemento de convicción y de profundo acatamiento a la política criminal. Reafirmé mi doctrina en el Código Penal que Suiza encargó a una Comisión de Peritos y en la obra de Carlos Stoozs en 1893 y 1894, quien ha dejado a la ciencia penal contemporánea todo cuanto a esa materia se pue de ajustar a la realidad y más en consonancia con el concepto de defensa social y la del delincuente. Mi proyecto lo remití al doctor Dolz entonces presidente del Senado".

Expone el doctor Regueiferos que en su Código se suprime la pena de muerte. Se establece el Tribunal para menores; las penas de multa, arresto mayor, libertad condicional, perdón judicial, supresión del delito de adulterio al amparo del divorcio etc.

El doctor Regueiferos hizo constar que su proyecto carece de pretensiones en lo absoluto. A tal grado que lo ha puesto entre parentesis materia básica.

La oratoria del doctor Regueiferos es reposada e interesante y mantuvo al auditorio en continua atención.

El próximo jueves informará el doctor Hernández Figueroa si acaso no lo hace el doctor Portela.

EL PROFESOR LAMBERT, RECIBIDO POR EL CLAUSTRO DE MEDICINA

Con frases de honda gratitud, el Enviado de la Fundación Rockefeller dió gracias por las atenciones que le dispensan

VISITA DEL PROFESOR LAMBERT AL CLAUSTRO DE LA FACULTAD MEDICA

Anoche celebraba sesión extraordinaria el Claustro de Profesores de la Facultad de Medicina y Farmacia y a punto de quedar reunido el señor decano que lo presidía, doctor Luis Felipe Rodríguez Molina, informó a sus compañeros que iban a recibir la grata visita del profesor Lambert, enviado de la Fundación Rockefeller, deseoso de saludar a los allí presentes.

Acompañado por los doctores Julio San Martín, Arístides Agramonte y Domingo Ramos llegó momentos después el doctor Lambert, que fué recibido con vivas demostraciones de fraternal cordialidad por todos los señores profesores del Claustro, ocupando el sitial de la derecha al del señor decano, quien lo saludó en términos gentilísimos a nombre de sus compañeros, quienes ratificaron tales manifestaciones tributando un aplauso cerrado al ilustre visitante, contestando éste en frases de emocionada gratitud por las ininterrumpidas deferencias y agasajos que se le vienen prodigando desde su arribo a esta capital, expresando al par la sincera complacencia que había experimentado al visitar y conocer las distintas instituciones médico-universitarias que ha podido conocer en sus diversas manifestaciones científico-profesionales.

Y con nuevos aplausos de sus colegas, visiblemente complacido, el profesor Lambert se despidió de sus compañeros.

EN HONOR DEL DOCTOR AGRAMONTE

Consagrado el Claustro a despachar los asuntos pendientes para esta sesión, el doctor Rodríguez Molina dió cuenta a sus compañeros de haber sido uno de los últimos decretos presidenciales firmados por Mr. Coolidge—el día 2 del actual—el que sanciona el acuerdo del Congreso de los Estados Unidos, otorgando al doctor Arístides Agramonte una medalla y una pensión en recompensa a sus notables trabajos en la Comisión que tan brillantemente había laborado en la lucha contra la fiebre amarilla por el descubrimiento del gran Finlay, de cuya Comisión es hoy el único superviviente. El doctor Rodríguez Molina pidió al Claustro, ante todo, un aplauso para el ilustre profesor cubano, celebrando como propio su legítimo triunfo.

Tributado este homenaje profesional al doctor Agramonte, por el que dió las gracias, el doctor Rodríguez Molina solicitó de sus compañeros fuese votada una proposición recabando de los poderes públicos se premiara la labor científica del doctor Agramonte "a la altura de sus merecimientos". Y así se acordó, por unanimidad.

LAS BECAS DE VIAJE

Hubo de ser diferido para otra sesión de Claustro el asunto de las becas de viaje, por no llegar la cifra de los reunidos a la que señalan los Estatutos universitarios para esa índole de resoluciones.

INFORMACION SOBRE LOS PROMEDIOS

Finalmente se solicitó por el doctor Rodríguez Molina, opinión de los señores profesores para la fijación de promedios de asistencia a clases de los alumnos, suscitando diversos criterios, para armonizar los que acordó el señor decano obtener de todos y cada uno de los catedráticos la pertinente información referida a su asignatura y así lograr suficientes elementos de juicio, para resolver en definitiva.

Y ya de madrugada—era ida la medianoche—dió por terminada la sesión.

UN AUTOMOVIL EN UNA BODEGA

Empujado por otra máquina, causó algunos desperfectos

CIENFUEGOS, marzo 7. — DIARIO DE LA MARINA. Habana. — Al transitar esta tarde la máquina número 8349, manejada por su dueño señor Andrés Formoso, por la intersección de las calles de San Fernando y Tacón, hubo de tocar violentamente con un Ford que desapareció velozmente del lugar, arrojándola sin control dentro del local que ocupa la tienda de víveres La Guerra Europea, en el que derribó un pedazo de pared, ocasionando desperfectos en el mostrador y armatostes, tasado todo en unos trescientos pesos. El automóvil del señor Formoso sufrió averías que se estiman en unos cien pesos. El señor Formoso y César Serrano, que viajaban en la máquina, fueron asistidos en el Hospital, de varias contusiones diseminadas por todo el cuerpo calificadas de menos graves. El dueño de la bodega perjudicada se nombra Julio Montero Calvo, de nacionalidad española. Del caso se ha dado cuenta al juez correccional. — Obdulio A. García, corresponsal.

DESPEDIDA DEL CARNAVAL

CIENFUEGOS, marzo 7.— DIARIO, Habana. — En la casa Ayuntamiento se reunió esta noche el Comité de Festejos de Carnaval bajo la presidencia del alcalde p. s. r. Oscar Gartell, y acordó celebrar el próximo domingo diez el último paseo y despedida de la temporada carnavalesca. Este paseo debió celebrarse el pasado dimingo tres, y se suspendió por consideraciones oficiales al duelo de la familia Vázquez Bello. Son varias las carrozas inscriptas para este paseo. — Obdulio A. García, corresponsal.

SIN LICENCIA

Denuncia a la Administración Municipal la Policía que en Calzada Real de Bejucal 109, y en Atilla y Yumurí funcionan juegos de dominó sin licencia; y en el café cantida situado en la esquina de Zanja y Rayo, venta de refrescos sin licencia.

FALLECIMIENTO DE UN TABAQUERO

Fué víctima de un ataque y murió en la casa de socorro

En el Hospital Municipal falleció anoche Francisco Pina Orriz, natural de Nueva Paz, de 28 años de edad, tabaquero y vecino de Estrella núm. 83. Reconocido por el médico de guardia doctor Veiga, le apreció una herida en la cabeza.

Ante el Capitán Albuerne, al mando de la Sexta Estación, que inició las oportunas diligencias, prestó declaración Ramón García, vecino de Florida número 4 y propietario de la tabaquería que está situada en Reina núm. 91.

Se encontraba en la tabaquería cuando se le presentó Pina, que trabaja en la misma. Momentos después de su llegada, fué presa de un ataque, trasladándolo al centro de socorro, donde a su llegada expiró.

El cadáver fué remitido al Necrocomio para la práctica de la autopsia correspondiente.

DE LA JEFATURA DE POLICIA

Mr. James A. Mc. Bell, Jefe de Policía de L. Stein, New York, asistido del agente a sus órdenes Mr. Wervark N. Jersey, sostuvieron ayer tarde una entrevista con el Jefe de Policía Teniente Coronel Perdomo, para que les preste todo su apoyo, con el propósito de buscar en esta capital a dos criminales, prófugos de su país y que según sus noticias se encuentran ocultos en esta capital.

Los acusados se nombran John Murray, (a) "Frank Mc. Brien" y Joseph Rado. Asaltaron a un individuo que llevaba la correspondencia y después de asesinarlo, le robaron cuanto llevaba, desapareciendo. Por la captura de estos individuos se ofrece la cantidad de 5.000 pesos, por cada uno de ellos.

OBJETOS EMBARGADOS

Pregunta al Alcalde el Juez de Instrucción de la Sección Cuarta, si le han sido embargados al Sr. Joaquín Alfonso los objetos de su propiedad, por débitos de contribuciones correspondientes a la bodega situada en la calle 13 y 20 en el Vedado.

M.E.C.D. 2016

La Moda en París por Cable

La Tela Estampada en el Abrigo

(por Paulina de LACALLE)

PARIS, FEBRERO 1929, CARTA CABLEGRAFICA VIA LONDRES-NEW YORK

Las telas estampadas tan en boga este año no se emplean solamente para vestiditos sin pretensiones. Las grandes casas de costura presentan numerosos ensambles combinando crespones de seda estampados, con crespones a rasos lisos.

Por regla general el abrigo es del género liso y su forro y el vestido de la tela estampada. Esta regla tiene numerosísimas excepciones de abrigos hechos de géneros estampados.

Dentro del primer tipo se encuentra un elegante modelo de Patou constituído por un traje de crespón de seda de fondo negro estampado en encarnado y beige, y un abrigo de georgette negro forrado con la misma tela del vestido la cual se emplea también para el cuello, solapas y puños del abrigo.

Del segundo tipo citaré un modelo de la maison Goupy formado por un abrigo de crespón con lunares blancos sobre un traje beige con lunas blancos también.

He visto otro bonito modelo de ensamble en crespón de seda negro estampada con pequeñas florecitas blancas y rosas y en el que no hay otra cosa de género en color liso que el cuello y los puños del abrigo.

Los abrigos de este tipo de ensambles son como largas y sueltas chaquetas. A veces también están hechos con telas de color liso y únicamente en sus adornos o detalles recuerdan el dibujo de la tela del vestido.

Asimismo se ven trajes sastre de fantasía, con chaquetas cortas, en los que la falda y la chaqueta son de jersey liso y la blusa de crespon estampado. En esta clase de modelos la chaqueta va forrada con la misma tela estampada de la blusa. Es una elegante y bonita combinación de aspecto muy juvenil.

En cuanto a los trajes para tarde las preferencias de los creadores son para el crespón de seda estampado, aunque son pocos los motivos de trajes, predominando los dibujos de motivos más modernos.

Excepción de esa regla son los dibujos de florecitas muy pequeñas y tupidas con trazos muy simples y sencillos. Para dar mayor novedad a este tipo de dibujo se le presenta en tonos de extrema sencillez: como en un precioso modelo de vestido cuya parte alta es de crespón de seda crema con florecitas azules y la inferior o falda del mismo género, pero de fondo azul estampado con florecillas crema. El modelo tiene en su falda un gran volante en forma que asciende por un lado.

Esa combinación de colores cambiados en los géneros estampados con que se confeccionan el cuerpo y la falda de un mismos modelo es muy nueva y muy chic dentro de la moda actual.

La misma combinación se hace en los géneros con estampados de lunares que son el furor de la moda actual. Lunares de un solo color, lunares multicolores; lunares iguales, lunares desiguales; sobre fondo azul o negro; en combinaciones ultramodernas, como beige claro sobre fondo crema; en combinaciones que podemos llamar clásicas como blanco sobre fondo azul, o, marino sobre fondo blanco; lunares, lunares y más lunares. Se mezclan dos crespones con lunarers de igual color pero de tamaño diferente, se bordan algunos para presentar un borde desigual, se recorta el fondo obscuro con el mismo dibujo sobre fondo blanco... es una locura de variaciones en la que la fantasía de los creadores de modelos vuela y se remonta a las mayores alturas en su afán de presentar nuevas combinaciones.

A otra novedad he hecho ya referencia en alguna de mis crónicas anteriores; pero no huelga el recordarla hoy: los dibujos a pluma sobre fondo blanco de trazos muy finos y de efecto difuminado de una preciosa vaguedad. Generalmente son negros o azul marino y los motivos más frecuentemente desarrollados consisten en palmas entrelazadas o figuras geométricas; como rombos, rectángulos, etc.

Modelo de Marthial y Armand en muselina de seda blanca con lunares grises y negros

Todos estos estampados se emplean de preferencia para confeccionar modelos cuyos cuerpos tienen escotes redondeados, capitas, o, una ancha echarpe sujeta en un hombro que luego se ensanbra en la espalda a modo de capa y que se arrolla en el cuello o se recoje en un brazo. Las faldas generalmente tienen numerosos volantes en forma.

Entre los variados géneros estampados con diversos motivos que están de moda para noche, gozan de gran favor las muselinas de sedas con ramos y flores. Hay que convenir en que por su vaporosidad y brillantez de colorido resultan ideales para complementar los naturales encantos femeniles. Y como este es uno de los principales objetivos de la moda actual —el idealizar la feminidad— de ahí la preferencia por estos ligeros materiales.

El refinamiento, en consorcio con el arte, han tenido la feliz idea de bordar con stras algunas secciones de estas muselinas sub rayando las líneas principales del dibujo y sembrando su fondo de lo que parecen diamantinas gotas de rocío.

En estas nuevas muselinas los colores favoritos para fondo son negro y beige; pues sobre ellos el colorido de rosas y orquídeas resalta con matices preciosos.

Las faldas de los modelos confeccionados con estas muselinas son muy desiguales y por si esto es poco muchas de ellas descienden por detrás hasta tocar el suelo, sin que por esto tengan la apariencia de largas. Son muy anchas, el vuelo se recoje en las caderas con grupos de frunces apretados y que bajan bastante. Otras están dispuestas en panneaux, colocados unos sobre otros muy anchos en sus bordes inferiores y que van disminuyendo hacia arriba.

LA DISCUSION DE LAS REPARACIONES

Una organización central para la administración

PARIS marzo 7. (AP).—La Comisión de expertos de las reparaciones se reunió hoy acordando devolver nuevamente a las subcomisión el asunto relacionado con la organización de una institución central para la administración de las reparaciones alemanas de guerra. La institución no solamente se ocuparía de las anualidades, sino también de los bonos que se emitieron como parte del arreglo final de las reparaciones.

Muchos de los expertos de la Comisión que está organización central debe tener su sede en un país neutral y estar cconstituida también por un personal completamente neutral al conflicto. Este propósito, sin embargo, significa que tendrá que llegarse a un convenio entre Alemania y sus acreedores, algo que por el momento no parece viable del todo.

E asunto de que tratan los expertos perece ser el arreglo de la administración de los pagos de las reparaciones y la colocación en el mercado de los bonos. Hasta que estos dos importantes asuntos no hayan sido objeto de una solución satisfactoria pocos progresos se harán hacia una decisión acerca del total que Alemania debe pagar y la cuantía de estos pagos anuales.

A pesar de los esfuerzos de los expertos para mantener alejados de sus deliberaciones los aspectos políticos, esta fase parece haber penetrado en las discusiones. Algunos observadores neutrales dicen que ninguna otra hipótesis podría explicar por qué la comisión después de haberse reunido por espacio de más de tres semanas, no ha podido rendir un informe acerca de sus progresos.

VALERA SALIO DE LA CARCEL DE BELFAST

DUBLIN, Estado Libre de Irlanda, marzo 7. (AP).—Hoy llegó a esta capital procedente de la cárcel de Belfast donde estuvo preso, Eamon de Valera. Como no se sabía su llegada nadie le esperó en la estación. De Valera fué a su casa inmediatamente, y allí permanece.

E Presidente Cosgrave recibió hoy, por conducto de la Legación de los Estados Unidos, un mensaje de gracias del Secretario Kellog, por la cooperación que prestaron las autoridades irlandesas durante la confección del pacto contra la guerra.

17 MUERTOS CAUSA EL ALCOHOL DE MADERA

PEORIA, Illinois, marzo 7. (AP).—Tres individuos acusados de asesinato, por participar en la distribución de alcohol envenenado que ha causado la muerte a diez y siete personas en Peoria y los alrededores durante el pasado domingo.

Las autoridades continúan investigando a fin de encontrar las pruebas de los envenenamientos, y se tiene entendido que los licores que expendían los arrestados contenían del 10 al 15 por ciento de alcohol de madera.

REGRESARON LOS DOS DIRIGIBLES AL HANGAR

WASHINGTON, marzo 7. (AP).—Hoy regresaron a sus hangares en Lakehurst, Nueva Jersey, los dos dirigibles no rígidos, de la Armada de los Estados Unidos, que volaron hasta Washington para asistir a las ceremonias inaugurales del Presidente Hoover. Son el J-3 y J-4. Los dirigibles tuvieron que luchar con muy mal tiempo, siendo un triunfo de sus tripulantes devolverlos a los hangares, aunque sufrieron bastantes averías, perdiendo también 360 mil pies cúbicos de gas helio.

SERA TRASLADADO UN DIPLOMATICO RUMANO

BUKAREST, Rumania, marzo 7 (AP).—Se anunció hoy oficialmente que el Príncipe Mihai R. Sturdza, consejero de la Legación rumana en Washington, será trasladado a Riga, como encargado de Negocios, donde estará en contacto con los asuntos de la Rusia Sviet.

EL FALSIFICADOR FRANK LIBERTADO

No hallaron perjuicios en el tratado franco-belga

BRUSELAS, marzo 7. (AP).—Albert Frank, conocido también por Albert Frank Heine, arrestado hace días y confeso de haber falsificado el convenio militar secreto franco-belga que publicó un periódico holandés, de Utretch, fué puesto en libertad hoy, cuando el juez falló que su falsificación no era perjudicial, y que de acuerdo con la ley belga no constituía mérito suficiente para la detención de Frank.

Este y su esposa fueron arrestados al llegar a Bruselas, el domingo por la mañana. El detenido confesó a la policía haber escrito el falso tratado militar copiando las cláusulas de un antiguo convenio franco-ruso.

La publicación del documento apócrifo por el diario holandés mencionado causó sensación, tanto en Holanda como en Alemania, donde se creyó que probaba la preparación franco-belga para atacar a ambas naciones. Los Gobiernos de Bruselas y París negaron inmediatamente la autenticidad del convenio y los de La Haya y Berlín quedaron satisfechos.

TERREMOTO A GRAN DISTANCIA EN E. U.

Dos colegios registraron el fenómeno a unas 4 mil millas

DENVER, Estado de Colorado, marzo 7. (AP).—El sismógrafo del Colegio Regis registró hoy un terremoto de bastante intensidad. Los estremecimientos comenzaron a las 6 y 43 y duraron hasta las 7 y 15 de la noche.

Se estima que el fenómeno ocurrió a 3.500 millas de distancia, pero no se ha podido precisar la dirección.

BUFFALO, Estado de New York, marzo 7. (AP).—El sismógrafo del Colegio Canisius registró esta noche el terremoto más violento que recuerda su director el Reverendo Padre Delaney. Se estima que ocurrió a cuatro mil millas de distancia.

LUIS FERNANDO DE PRUSIA SALE HACIA NUEVA YORK

BERLIN, marzo 7. (AP).—Hoy salió hacia Nueva York, el Príncipe Luis Fernando de Prusia, quien estará en los Estados Unidos dos o tres semanas, dirigéndose después a Buenos Aires, para ingresar en una finca ganadera de allí.

NO SE INVITA A LA BODA DE LINDBERGH

No ha sido determinada la fecha de la ceremonia

LOS ANGELES, California, marzo 7. (AP).—Frank Wallace, aviador californiano, dijo hoy que ha recibido una invitación para la boda del Coronel Charles A. Lindbergh con Miss Anne Morrow, hija del embajador de los Estados Unidos, redactada en la clave secreta de Los Aviadores Tranquilos, organización privada a la que pertenecen Lindbergh, Wallace y otros aeronautas de los Estados Unidos.

Wallace manifestó que no puede decir más, negando toda información sobre la fecha y el lugar en que se celebrará la boda, aunque declaró que es muy posible que asista.

NO SE HAN ENVIADO INVITACIONES

CIUDAD MEXICO, marzo 7 (AP).—Hoy se negó aquí que se haya enviado invitaciones para la boda de Lindbergh y Miss Morrow, en la clave secret de Los Aviadores Tranquilos, como informan noticias de Los Angeles, ni ha declarado autorizadamente que no se ha enviado invitación alguna ya que aún no se ha determinado la fecha de la boda.

MR. STIMSON NO HA TOMADO POSESION

Todos los secretarios menos éste ocupan ya los cargos

WASHINGTON, marzo 7. (AP).—Todos los miembros del Gabinete del Presidente Hoover, han tomado posesión ya de sus cargos, menos Henry L. Stimson, Secretario de Estado, que aun no ha llegado a Washington.

Los dos últimos por jurar fueron James W. Good, Secretario de la Guerra, y Arthur M. Hyde, de Agricultura. Todo se encuentra listo para el primer Consejo de Gabinete, que se celebrará el viernes por la mañana. Como la cartera de Estado, mientras no llegue Stimson, seguirá desempeñada por Mr. Kellogg, se puede decir que Mr. Hoover estará rodeado, en la primera reunión, por un Consejo en el que habrá tres secretarios procedentes del de Mr Coolidge, o sea Kellogg, Mellon y Davis.

Las ceremonias de toma de posesión y juramento de Good y Hyde fueron celebradas muy sencillamente en sus respectivos Departamentos, Guerra y Agricultura, asistiendo funcionarios de ambos y algunas más.

El Texto de la Fórmula de Elihu Root

Nueva redacción del art. IV del protocolo de 1926

GINEBRA, marzo 7. (AP).—Esta noche fué entregada a The Associated Press el texto de la famosa fórmula ideada por el ilustre internacionalista norteamericano Elihu Root, para la adhesión de los Estados Unidos a la Corte Mundial de Justicia Internacional. Dos estadistas reunidos en Ginebra convienen en que dicha fórmula es una base excelente para estudiar las reservas hechas por el Senado de Washington.

La fórmula consiste en una proposición para que se redacte de nuevo el artículo IV del Protocolo de 1926.

Las reservas del Senado norteamericano tienden a dejar a los Estados Unidos fuera de cierta jurisdicción de la Corte Mundial, en aquellos problemas en que estén envueltos sus intereses.

La fórmula de Root, bastante extensa, fija el punto principal de la abstención de la Corte Mundial a dar "opiniones de consejero" en los asuntos tocantes directamente a los Estados Unidos y a sus intereses, pero determina con exactitud jurídica cuales son esos asuntos y en qué casos los Estados Unidos, no siendo partes en una contrversia, pueden alegar legítimamente que están afectados sus intereses.

OBSTACULOS AL PLAN

GINEBRA, marzo 7. (AP).—La discusión habida hoy sobre la fórmula de Elihu Root para la adhesión de los Estados Unidos al Tribunal Permanente de Justicia Internacional de La Haya, hacer creer que se encontrará algún medio para conceder a los demás estados el mismo privilegio que reclama para sí la nación norteamericana concerniente a las opiniones asesoras. Los estados afectados por la medida son los que, como los Estados Unidos, no son miembros de la Liga.

Esta idea, además, no se considera como obstáculo insuperable para el plan de Root. Se cree que la maquinaria pudiera arreglarse de manera que permitiera una rápida acción en el caso de que cualquiera de los países que no están en la Liga se opusiera a que el Consejo de la Liga solicitara opiniones asesoras al Tribunal de La Haya.

Se tiene entendido que los expertos japoneses que han estudiado la fórmula Root, y también los alemanes, creen que el plan ofrece una base magnífica para la discusión.

NATALICIO DEL PRESIDENTE DE CHECOESLOVAQUIA

PRAGA, Cechoeslovaquia, marzo 7. (AP).—Esta capital celebró hoy el 79 natalicio del Presidente Thomas G. Masaryk. Mañana festejará la fecha toda la República. Por la noche comenzó a formarse frente al Palacio Presidencial la larga línea de ciudadanos que por millares, firmaron en el libro de felicitaciones en las horas iniciales del jueves.

REGRESO "AL" SMITH A NUEVA YORK, AYER

NUEVA YORK, marzo 7. (AP).—Hoy regresó a esta ciudad el ex Gobernador y ex-candidato presidencial Alfred E. Smith, tras seis semanas de estancia en la Florida y en la Habana. Se negó a decir cuáles son sus planes para el futuro.

FALLECIO AYER EL EX SENADOR MOSES CLAPP

WASHINGTON, marzo 7. (AP).—El ex Senador republicano Moses Clapp, por el Estado de Minnesota, falleció hoy aquí en su residencia, a los 77 años de edad. Hacía unos años estaba enfermo. Perteneció al Senado desde 1901 a 1917.

EL CATALOGO DE CANASTILLA

que acaba de editar EL ENCANTO constituye la mejor guía para toda persona que espera un bebé y quiere prepararle una canastilla formada por aquellas cosas que respondan mejor, en el orden estético, a las exigencias de su gusto personal.

¿Desea usted que se lo enviemos por correo?

Haga el favor de llenar y remitirnos el siguiente cupón:

Sres. Solís, Entrialgo y Cía.
EL ENCANTO. Habana.

Señores: Deseo me envíen el nuevo catálogo de Canastilla que ofrecen en su anuncio:

Pueblo .....

Calle .....

Provincia .....

Atentamente,

Nuestras clientes de la Habana

pueden pedirnos el nuevo Catálogo de Canastilla por el teléfono A-7221, y también les será remitido, con el mayor agrado, por medio de nuestro diario servicio de Expedición.

El Encanto

Venta Especial de

Ropa Interior, Fajas, Vestidos, Abrigos, etc.

ULTIMOS DIAS

Visite hoy, mañana y el lunes los Departamentos del segundo piso. Encontrará allí la oportunidad de adquirir prendas de calidad a precios económicos, sumamente rebajados.

Entre los artículos de novedad que se ofrecen por primera vez a precios especiales figuran los cooly-coats, prenda de moda.

Cooly-coats de seda, con originales estampaciones sobre fondos rojo, pastel y negro. A

13,25

Kimonos japoneses con finos bordados.
Deshabillés, nuevos modelos.
Pijamas de seda.

El Encanto

La segunda remesa de sombreros de verano.

El sombrero más difícil de comprar es el primero de la estación. No se tiene la seguridad de que la moda haya tomado en definitiva sus determinaciones.

Sin embargo, los modistos franceses no lanzan sus ideas a capricho. Meditan mucho antes de mostrar sus modelos. Conviene estar en su secreto. Nuestra organización de compras nos permite estos anticipos de la moda.

Vea nuestro surtido de sombreros de primavera y verano. Confeccionados con materiales de novedad y en diferentes nuevos estilos.

Desde 3,75 hasta 7,00

El Encanto segundo piso.

Tres días especiales para las MEDIAS COTHAM.

Termina mañana

Hemos logrado adquirir en condiciones especiales, cuatrocientas docenas de las famosas medias GOTHAM, HILO DE ORO de tan magnífico resultado y lucimiento.

El mismo estilo de tejido chiffón que se vendía a 3,25 el par.

Por estas circunstancias podemos ofrecerlas ahora a

2,25

De las medidas de seda, en todos los colores, con pico negro atrás, hemos recibido una nueva remesa.

El Encanto Planta baja.

M.E.C.D. 2016

SECCION 2ª

Para quejarse si no tiene buen servicio M-8404 M-8404

DIARIO DE LA MARINA

Para dictar sus anuncios clasificados A-3333 A-1014

SECCION 2ª

AÑO XCVII — Acogido a la franquicia postal — LA HABANA, VIERNES, 8 DE MARZO DE 1929 — El periódico más antiguo de Cuba — PAGINA QUINCE

EL GOBIERNO MEJICANO PUEDE ADQUIRIR LAS ARMAS QUE QUIERA EN ESTADOS UNIDOS

EL GENERAL ALMAZAN NO HA SIDO CAPTURADO Y OPERA CONTRA LAS FUERZAS REBELDES

Levantada la Censura Para las Noticias Cablegráficas en Ciudad Méjico

A PESAR DE SUS REVESES EN EL SUR, EN VERACRUZ Y MONTERREY, LOS REBELDES MIRAN HACIA LA CAPITAL

LAS TROPAS REVOLUCIONARIAS DOMINAN EL ESTADO DE CHIHUAHUA Y EL GENERAL CARAVEO CONCENTRA FUERZAS EN EL SUR CONTRA JUAREZ

LA SITUACION DEL GOBIERNO EN EL NORDESTE MEJORO NOTABLEMENTE

LAS TROPAS FEDERALES ENTRARON EN VERACRUZ, RETIRANDOSE AGUIRRE PERO DECIDIENDO LUEGO VOLVER SOBRE LA CIUDAD. — MISAS EN NOGALES

REBELION DE LOS PRESOS DE TAMPICO

CIUDAD MEXICO, marzo 8, viernes (A. P.) — Noticias que ha recibido de Tampico el periódico "El Universal", dicen que en la cárcel de allí se amotinaron los presos, dando muerte al alcaide. Los guardianes abrieron fuego contra los amotinados, matando a siete de ellos y restableciendo así el orden.

TERMINADA LA CENSURA PREVIA DE NOTICIAS

CIUDAD MEGICO, marzo 8, viernes (A. P.) — A las 7 y 20 de la noche de hoy se declaró terminada la censura previa de noticias y mensajes, que estableció el Gobierno, como medida inicial, el domingo por la noche, poco después de iniciada la revolución. Casi simultáneamente quedaron en servicio dos de las tres líneas cablegráficas con Veracruz.

La censura ha quedado sin efecto, solamente para los informes de prensa, pues los mensajes comerciales seguirán pasando por el lápiz rojo del censor.

LA REBELION DEL GOBERNADOR DE CHIHUAHUA, M. CARAVEO

CIUDAD MEXICO, marzo 8, viernes (A. P.) — El Gobierno admitió esta noche que el gobernador de Chihuahua, Marcelo Caraveo, se ha rebelado, uniéndose a la revolución. Se ha anunciado al mismo tiempo que las tropas federales de Juárez se aperciben a marchar contra él.

Se ha hecho saber también, oficialmente, que el general Juan Gualberto Amaya, gobernador de Durango, y el general Francisco Urbalejo, jefe de operaciones militares del mismo Estado, se han declarado rebeldes. Urbalejo, al que se tenía por leal, marchó con sus fuerzas hacia Torreón, al parecer con la intención de ocupar la ciudad y atacar a las tropas en retirada del general Escobar. Mas ya en Torreón, Urbalejo levantó la bandera revolucionaria, y a estas horas ha sumado sus soldados a los de Escobar, al que debía batir.

El Gobierno ha manifestado que los dos jefes alzados podrán retener Torreón en su poder hasta la llegada del ejército federal que manda el general Andreu Almazan, que tiene ya bajo sus órdenes el contingente de Tampico, el cual, comandado por el general Ortiz, reconquistó Monterrey. Otra fuerte columna avanza hacia el Norte, desde el centro de México, al mando del general Cedillo.

El general Anacleto López ha formado con sus batallones una barrera al avance hacia el Sur de los rebeldes, en el Estado de Zacatecas. Se dice que Escobar llevaba consigo dos mil hombres cuando salió de Saltillo, hacia Torreón.

SITIADOS LOS FEDERALES EN JUAREZ

EL PASO, Estado de Veracruz, marzo 8, viernes (A. P.) — Con todas las comunicaciones cortadas y aparentemente resuelto a pelear hasta el fin, el general Matías Ramos aguardaba a medianoche, en el centro de Juárez, frente a esta ciudad texana, el ataque de los rebeldes. Ramos tiene su cuartel general en el hotel Río Bravo.

DE LA HUERTA TRABAJA

LOS ANGELES, California, marzo 8, viernes (A. P.) — Adolfo de la Huerta, ex presidente provisional de México, y el que declaró el miércoles que no participaría en la actual revolución mexicana, agregó esta noche que "se ocupa de los problemas patrios en la forma que considera más humana y patriótica, y que dentro de pocos días se sabrá cuáles son sus esfuerzos".

LAS TROPAS FEDERALES DEL CORONEL CERVANTES OCUPAN A VERACRUZ

VERACRUZ, marzo 7 (A. P.)— Esta ciudad, una de las principales presas del movimiento revolucionario iniciado el domingo pasado, se encontraba esta noche nuevamente en poder de los federales, con lo que ha quedado restablecida la ruta más corta entre la capital y el Golfo de México.

El coronel José W. Cervantes dirigió las operaciones de sus tropas contra el general Jesús M. Aguirre, ex comandante militar que se había pronunciado a favor de la revolución y que trató de conquistar para la causa rebelde a todas las fuerzas que se encontraban a su mando. Un violento combate trabado ayer en las calles de la ciudad terminó merced a la intervención de los representantes consulares extranjeros.

Estos indujeron al general a que se retirase con sus fuerzas y el coronel Cervantes reforzó su columna con tropas procedentes de Córdoba y Orizaba. Los revolucionarios partieron de primera intención para el istmo de Tehuantepec, donde, según se decía, contaban con simpatizadores, pero se vieron cortados por los federales y las últimas noticias indicaban que habían decidido volver sobre esta ciudad.

El coronel Cervantes tomó posesión de todas las armas y material y también se apoderó de los fondos que había obtenido Aguirre por medio de un empréstito forzoso. Las fuerzas de policía inmediatamente se reorganizaron y comenzaron a dar seguida los pasos para restaurar las comunicaciones que habían cortado los revolucionarios.

Con la captura de Veracruz, la revolución en el Este se da por terminada. Quedan algunos destacamentos de rebeldes, pero las principales ciudades vuelven a encontrarse en manos de los federales, correspondiendo el resto de la labor más bien a la policía que al ejército.

Los trenes militares que llegaron esta tarde por la línea del Ferrocarril Mexicano trajeron contingentes de tropas federales al mando de los generales Dorantes y Rodríguez. El general Acosta ha llegado para hacerse cargo de la guarnición de esta ciudad. La población de Veracruz acogió a los federales con demostraciones de entusiasmo.

GRAN ACTIVIDAD EN EL PALACIO DE CHAPULTEPEC

CIUDAD MEXICO, marzo 7 (A. P.) (Por teléfono de larga distancia a Nueva York).—El castillo de Chapultepec, donde reside el presidente Portes Gil, era escena de mucha actividad en la noche de hoy, pues las operaciones militares se dirigen desde allí y el ex presidente Calles permanece en Palacio con los miembros del Gabinete y otros altos funcionarios del Gobierno. No obstante tener a su cargo la dirección de las operaciones militares, el ex presidente Calles continúa vistiendo de paisano.

EL TIEMPO EN ESPAÑA

MADRID, marzo 7. AP.— Reinó hoy buen tiempo en esta capital. La temperatura máxima fué de 22 grados en Córdova y la mínima de 2 bajo cero en Teruel y Pamplona. La máxima y mínima en Madrid fueron hoy 15 y 6 grados respectivamente.

RECIBIMIENTO AL CAPITAN MACHADO

Varios aviones americanos acuatizaron ayer en Antilla

ANTILLAS, Marzo 7. — Las 7 a. m. — DIARIO. — Habana — En el tren de las diez de la mañana, acaba de llegar, procedente de Holguín donde el Ejecutivo Liberal lo recomienda para un acta de Senador por esta Provincia, el Capitán Enrique Machado. Representante a la Cámara baja. Fueron a esperar a tan distinguido político a la Estación Terminal, Francisco de Zayas Velázquez, Alcalde Municipal; Manuel Guarch Fernández, Presidente del Ayuntamiento; doctor Diego y Eba, jefe local de Sanidad; Enrique Causaras Abella, Director e El Sol y un grupo numeroso de políticos liberales adeptos personales del Capitán Machado.

—Varios hidroaviones de la armada americana acuatizaron ayer. Están anclados en Cayo Ceuta y los tripulates acampados en dicho lugar, esperan buen tiempo para tomar fotografías de la Bahía de Nipe, a dos mil pies de altura.

CHAMBERLAIN, Corresponsal.

LEVANTADA LA CENSURA CABLEGRAFICA EN MEXICO

CIUDAD MEXICO, marzo 7 (A. P.)—La censura cablegráfica impuesta por el Gobierno federal el domingo por la noche, a causa de la revolución federal, fué levantada a las 6.20 de la noche de hoy, o sea las 7.20 hora de la Habana.

LA ESCASEZ DE AGUA, A PUNTO DE OCASIONAR AYER UN GRAN SINIESTRO

La habitación de una casa de huéspedes que servía de depósito de películas cinematográficas, pasto de las llamas

A la una de esta madrugada se originó un incendio en el cuarto que existe en la azotea de la casa de huéspedes situada en Zulueta 34, frente al edificio del Instituto de la Habana, residencia de numerosas familias y colindante con otras varias casas de huéspedes.

Las llamas tomaron rápidamente alarmantes proporciones y ello fué justo motivo para que la alarma cundiera entre los vecinos que ocupan la manzana rodeada por las llamas de San José, Zulueta, Prado y Teniente Rey, los que fueron despertados por el ruido del material de incendios y por los bomberos que comenzaron su heroica faena, mientras un público numeroso, que acaba de salir de los teatros capitalinos se congregaba frente al lugar del hecho.

En la habitación donde se originó el siniestro, reside Alberto García Emeterio, de 29 años de edad. Estos individuos recientemente habían adquirido varias cintas cinematográficas, con el propósito de embarcarse para Honduras en el día de hoy, donde pensaban proyectarlas. Esas películas se titulan, "Soltero por Amor" "El Despertar", "Corazones sin Rumbo", "La Adultera", dos series de "Town" y "Codicia" y una serie de comedias, películas cómicas, valuadas todas ellas en dos mil pesos.

El Capitán Rosainz, de la Tercera Estación; el Capitán Inspector, Rivero; y el Teniente Fernández Hermo, desde los primeros momentos se constituyeron en dicha casa, tomándo'e declaración a García Emeterio, que se encontraba recogido en el cuarto con su ahijado.

Según declaró García Emeterio, en los momentos en que, acostado en la cama se disponía a encender un cigarro, despues de efectuarlo arrojó inadvertidamente la cerilla al suelo, cayendo sobre un montón de papeles que se incendiaron, pasando rápidamente las llamas a las cajas de películas y a todo los muebles y enseres que se hallaban en el cuarto.

Los bomberos del Cuartel de Cerrales y Magoon, con el carro escaleras, la bomba y el extinguidor químico. llegaron rápidamente a sofocar el incendio. Prontamente fué colocada la escalera de gran dimensión hasta el tercer piso del edificio, por donde con habilidad y rapidez digna de elogios, los valientes servidores subieron portando la manguera que momentos despues conducía el líquido de los extinguidores, que funcionaban sin cesar.

Cuando las llamas tomaban mayor incremento, el Capitán que mandaba el grupo de bomberos designados para atacar el incendio, pidió agua, contestándosele por los maquinistas de las bombas, que no había ni una gota en los sifones hidraúlicos. En vista de ello se continuó sofocando el siniestro con los extinguidores, que funcionaron admirablemente, y gracias a los cuales se evitó la propagación de las llamas, que con toda seguridad hubiesen hecho pasto en la antigua manzana, donde se encuentra enclavado el Teatro Payret y el Hotel Pasaje.

A presencia del Alcalde de la Habana, Dr. Miguel Mariano Gómez, que a tener conocimiento del hecho, acudió presuroso, manifestó el señor Díaz de Villegas, Jefe de los Bomberos, que la falta de agua podía haber provocado un verdadero siniestro y que, eso ocurría diariamente con motivo de que era necesario, según se le había informado, cerrar los pasos de agua de Palatino, con el propósito de llenar durante toda la noche los tanques que suministran de agua a la Capital y sus barrios, pues de no verificarse en esta forma la población se quedaría sin agua durante el día.

Según se nos ha informado el Alcalde actuará en el sentido de buscarle una solución a este problema de gran importancia.

El joven Humberto Villalobos, ahijado de García Emeterio, y también vecino del cuarto incendiado, sufrió quemaduras de carácter menos grave en ambas manos y en los brazos, siendo asistido en el Primer Centro de Socorro

Todos los muebles y ropas que se encontraban en el cuarto y propiedad de los referidos inquilinos, fueron pasto de las llamas. Se calcula su valor en cerca de seiscientos pesos.

En una inspección ocular realizada por el Capitán Rosainz, logró encontrar en la habitación destruida por las llamas, unos doscientos rollos de películas, que se salvaron del incendio. El Capitán Rosainz procedió al arresto de los inquilinos de dicho cuarto, por haber infringido una de las disposiciones dictadas por la Alcaldía respecto a la prohibición que existe de almacenar materias inflamables en lugares habitados y faltos de toda precaución.

Los acusados fueron presentados ante el Juez de guardia.

TREMENDO COMBATE A LAS PUERTAS DE E. U. POR LA POSESION DE JUAREZ

Todos los norteamericanos—que son muchos—residentes en Juárez, comenzaron su retirada en dirección al Paso

AUN DURANTE LA NOCHE CONTINUABA EL TIROTEO

El General Valle, perteneciente a las fuerzas de Caraveo, que manda las tropas rebeldes atacantes, hace declaraciones

EL PASO, Estado de Texas, marzo 7. (AP) Envuelta en las olas rugientes de la revolución mexicana la ciudad de Juárez, situada junto a la frontera de los Estados Unidos, es esta noche un campo de batalla donde las tropas rebeldes y las federales del Presidente Portes Gil luchan desesperadamente.

Bajo la vigilancia siniestra de dos cañones de campaña de 75 milímetros, franceses, emplazados de modo que enfilan el puente internacional sobre el Río Grande, desde El Paso (Texas), y los cuales no pasan de ser una advertencia del Gobierno de los Estados Unidos, Juárez era esta noche presa de la mayor confusión, mientras seguía desarrollándose reñido combate en los arrabales del Sur. La lucha comenzó a la una de la tarde

Por la tarde el Hotel Río Bravo fué convertido en hospital por el General Matías Ramos, jefe de operaciones militares en el Norte de Chihuahua, enviándose al edificio el material sanitario de otras instituciones, para asistirse allí a los heridos de las fuerzas defensoras de la ciudad.

Todos los norte-americanos de Juárez comenzaron a dirigirse a El Paso hoy. Al mediodía la afluencia de personas que huían hacia los Estados Unidos era ya muy grande cuando un tiro aislado, que alguien disparó no se sabe dónde, hizo correr como un reguero de pólvora que los revolucionarios habían iniciado el ataque de la ciudad.

De hecho, hasta hoy por la noche no se conocía en El Paso la trascendencia del combate. Nada se sabe de las bajas habidas, aunque de vez en cuando caen en Juárez balas de rifle. Se dice que los rebeldes, que llegaron en tres trenes tienen artillería en abundancia, pero hasta ahora no se ha escuchado el inconfundible estampido de los cañones.

El General Miguel Valle, que manda las fuerzas revolucionarias de la facción que acaudilla el General Marcelo Caraveo, manifestó a los repórters del periódico El Continental, que se publica aquí en lengua castellana, que esta noche lanzaría un violento ataque contra Juárez, y que no dispararía un solo tiro hacia el territorio norte-americano, confiando el triunfo a un combate cuerpo a cuerpo, aprovechando la superioridad numérica de que dispone

The Herald dice que esta tarde llegó a Juárez un vagón con nueve mil tiros y cierta cantidad de rifles, destinado a las tropas federales de la guarnición. Las autoridades aduaneras norte-americanas permitieron el paso del cargamento.

Poco antes de la medianoche era perfectamente audible el tiroteo intermitente, revelador de que aun en las tinieblas continúan combatiendo los dos bandos.

La entrevista con el General Valle se celebró a bordo de uno de los trenes rebeldes, a varias millas de distancia de Juárez, hoy por la tarde. Los periodistas dicen que los tres convoyes están formados por 64 carros, y que el número de rebeldes es de mil seiscientos.

Se tienen informes de que pronto se unirá a los trenes dichos, que son de las Líneas Nacionales de México, otro del Ferrocarril del Noroeste, con más tropas, lo que permite calcular que unos los mil soldados atacarán Juárez. Se cree que el jefe al mando será el General Miguel Valle, ya que el General Caraveo no se encuentra en el distrito, pues está dedicado a dinamitar trenes en otros lugares de la nación

Los repórters de El Continental averiguaron que en el contingente rebelde figuran los Generales Marcelo Murieta, Bernabé González y Agustín de la Vega.

Las fuerzas revolucionarias tienen elementos considerables de ingeniería militar. Según el General Valle, sus ingenieros construyeron en 45 minutos un puente volante para que la columna cruzase un ancho arroyo, cuyo único puente fijo había sido quemado. Los oficiales federales de Juárez estimaban que la reparación provisional de dicho puente duraría por lo menos cuatro horas, retrasando el avance del enemigo en ese tiempo.

A última hora de la tarde se decía en El Paso que los convoyes rebeldes estaban a nueve millas de Juárez, en un lugar donde se estaba reparando otro puente, para seguir la marcha hacia la ciudad.

EL AVANCE DE LOS REBELDES SOBRE CIUDAD JUAREZ

EL PASO, Estado de Texas, marzo 7 (AP) Ciudad Juárez tiene esta noche el aspecto de un campo atrincherado. Todos los techos de los edificios y los lugares públicos están en poder de los militares, que han proclamado la ley marcial. Los centinelas apostados en los lugares más elevados de las casas son tiradores certeros, cuyo principal deber era, hoy por la noche, estar alerta contra cualquier ataque súbito por el enemigo.

Las avanzadas federales vieron por primera vez los trenes en que venían las tropas atacantes, a unas treinta millas al Sur de Juárez. Aquéllas regresaron a la ciudad al galope tendido de sus caballos, e inmediatamente unos doscientos soldados federales, al mando del General Ignacio Flores, hicieron una salida, buscando el primer contacto con los rebeldes. Los trenes avanzaban muy despacio, precedidos por hombres a pie y muchos automóviles, que registraban cuidadosamente la vía, al parecer temiendo las bombas.

Un tren federal que salió de Juárez para explorar la zona, vió también a los convoyes enemigos, estando a unas diez millas de la ciudad Los soldados de la guarnición impregnaron de gasolina un puente de madera que había entre ellos y los rebeldes y lo incendiaron, para retrasar todo lo posible el avance del enemigo.

Cuando se inició el primer tiroteo que llegó a ser muy intenso y sostenido en las proximidades de Samalyuca, comenzó a temerse que El Paso sufriese las consecuencias, pues la ciudad estaba en la línea de fuego, aunque por suerte los rifles empleados no tenían suficiente alcance para dejar caer en ella sus balas

La actitud del Gobierno norteamericano fué notificada por el General Van Horn Moseley, comandante del Fuerte Bliss, al General Matías Ramos, en el sentido de que los Estados Unidos quieren permanecer estrictamente neutrales, salvo en el caso de que peligren las vidas y propiedades de sus ciudadanos.

—Es posible—dijo el General Van Horn Moseley—que en algunos momentos de la inminente batalla las tropas federales se sitúen de tal modo que caigan proyectiles en territorio norte-americano, causando daños sin quererlo. Habrá que tomar medidas para impedirlo.

MOVIMIETNO MARITIMO

NUEVA York, marzo 7. AP. Hoy llegaron a este puerto los vapores Blairlogie, de la Habana; Fairfield, de Tarafa; y Hans Broge, de Manzanillo. Salieron el Montarrey, para la Habana, y el Skogheim, para Banes.

De Filadelfia salió el Bracondale, para Puerto Padre.

A Nueva Orleans llegaron el Hans Leonhardt, de Santiago de Cuba, y el Lake Giltedge, de la Habana, saliendo el Castanes, para Preston.

A Norfolk llegaron el Mira, de la Habana, y el Artensis, de Cienfuegos, saliendo el Lisbeth, y el Anders, para Nuevitas.

De Savannah salió el Kai, para puertos cubanos.

LAS TROPAS DEL GENERAL ALMAZAN PERSIGUEN A LAS DEL GENERAL ESCOBAR, QUE SE RETIRA HACIA TORREON

CREESE QUE EL CITADO GENERAL ESCOBAR PRETENDE UNIR SUS FUERZAS CON LAS DEL GENERAL M. CARAVEO, QUE ESTA EN EL DISTRITO DE TORREON

MANIFIESTO EXPLICATORIO LANZADO POR LOS REVOLUCIONARIOS EN N. Y.

EL MOVIMIENTO—DICE—TIENE CARACTER NACIONAL, PUES SIGNIFICA EL FIN DE LA TIRANIA QUE HIZO DE MEJICO UNA COPIA DIVERTIDA DE RUSIA

Las Temperaturas en Diferentes Ciudades

NUEVA YORK, marzo 7 (A. P.)—Las temperaturas máximas en varias de las principales ciudades del mundo, fueron hoy las siguientes, en grados Fahrenheit:

	Fahrenheit	Centigrado
N. York.	47	8.3
Washton.	44	6.6
Londres.	42	5.5
París.	42	6.1
Niza.	58	14.4

TEMPERATURAS LOCALES

Durante las últimas 24 horas se han registrado en la Habana, las siguientes temperaturas en centígrados:

Máxima: 23-1.
Mínima: 13-0.
Media: 18-0.

DE GUANTANAMO A BARACOA POR F. C.

Se asegura que banqueros de EE. UU. harán el ferrocarril

GUANTANAMO, marzo 6.—DIARIO.— —Habana.—Asegúrase que está en la Habana una comisión de banqueros americanos que proyecta finalizar la construcción del Ferrocarril de Guantánamo a Baracoa. Relaciónase esta noticia con la próxima visita a Baracoa del General Machado en su nuevo recorrido por la Provincia de Oriente. La construcción del ferrocarril de Guantánamo a Baracoa significaría un mejoramiento económico para Guantánamo y la Villa del Yunque que es convertiría en dos de las más ricas comarcas de la República. El enlazamiento con Baracoa, si se hace por Yateras y Guaybabal, abriría el tráfico a la zona que produce el mejor café de Cuba.

Se están sembrando grandes extensiones de terreno, habiendo la seguridad de que antes de cinco años duplicarían la producción actual de esta zona que se acerca ya a los noventa mil quintales.

Se efectuó hoy el entierro de la señora Cachita Montanez, fallecida ayer tarde.

Corresponsal.

NO CAYO PRISIONERO EL GRAL. ALMAZAN

LAREDO, Estado de Texas, marzo 7. (AP).— El Cónsul de México en esta ciudad, señor Rafael de la Colina, ha anunciado hoy que el General Juan Andreu Almazan no ha sido capturado por los rebeldes, sino que está en seguridad en Monterrey, Nuevo León, mientras sus tropas persiguen al General Gonzalo Escobar, en su fuga hacia Torreón.

El Cónsul Colina dice que ha hablado con Almazan, quien sigue al mando de la guarnición de Monterrey. Hay indicaciones de que el General pretende unir sus fuerzas a las del General M. Caraveo, en Torreón.

LOS EMBARQUES DE ARMAS A MEXICO

WASHINGTON, marzo 7. (AP).— El Departamento de Estado se negó a divulgar esta noche el destino de las armas que pasaron hoy por el Paso hacia Juárez, aunque se ha explicado que el embarque nada tiene de particular, pues está dentro del embargo de 1924. El Gobierno Federal mexicano puede adquirir las armas que le plazca en los Estados Unidos, y en cualquier momento.

Todo lo que se requiere es que el fabricante obtenga un permiso del Departamento de Estado antes de hacer el envío de las armas por cualquiera de las aduanas de la nación, la que debe conservar un recibo del destinatario mexicano.

OPTIMISMO DEL GOBIERNO DE WASHINGTON

WASHINGTON, marzo 7. (AP)— Los nuevos éxitos de las tropas del Gobierno Federal mexicano contra las revoluciones en varias regiones del país, han hecho creer a los funcionarios del Gobierno de los Estados Unidos, que la situación política de México se está despejando rápidamente.

Las noticias de estos éxitos, recibidas durante el día de hoy por conducto diplomático y periodístico, ha modificado al parecer la preocupación de las autoridades norte-americanas por la posibilidad de peligros para sus ciudadanos y para las grandes propiedades que estos tienen en México.

El Embajador Morrow celebró hoy una larga conferencia telefónica con el Secretario de Estado Kellogg, informándole plenamente de la situación y siendo informado a su vez de los despachos de varios Cónsules de los Estados Unidos en México que han telegrafico directamente a Washington, por no poderlo hacer a la Embajada, debido a la interrupción de las comunicaciones en muchos lugares.

Nada nuevo ha habido en lo que concierne a la actitud del Gobierno norteamericano. La noticia de que el de México ha pedido autorización para transportar por territorio de los Estados Unidos tropas federales, a lo largo de la frontera, ha resultado infundada.

NUEVA YORK, marzo 7. (AP) El Consulado General de México en esta ciudad publica esta noche un despacho oficial mexicano en el que se anuncia que el General Jesús María Aguirre está rodeado, y que se espera su captura. Han entrado en Veracruz refuerzos, consolidando la situación del Gobierno.

Se desmiente la noticia de que el General Juan Andreu Almazan ha sido capturado por los rebeldes, pues ese jefe cooperaba hoy activamente en la persecución de las fuerzas del General Escobar.

El General Mariano Villar Montero, quien abrió hoy una oficina en el Hotel Pennsylvania, para representar a los revolucionarios mexicanos, dió por la tarde la siguiente nota:

"El objeto principal de la actual revolución contra el Gobierno de Portes Gil y Elías Calles, tiene carácter nacional, pues significa el derrocamiento de la tiranía que ha hecho de México una copia divertida de los Soviets rusos, especialmente en el afán de estrangular todas las manifestaciones de libres pensamiento y sentimiento.

"La revolución no aspira a poner a determinada persona o partido en el Poder Por el contrario, sus jefes quieren dejar eso en manos del pueblo de México.

"Es absolutamente incierto, como han dicho los que hablan en nombre de Calles, que la revolución esté acaudillada por Generales espúreos y ambiciosos, que solo buscan la dictadura militar. Este es el mismo argumento empleado para extraviar al pueblo norte-americano y falsear su criterio, y de hecho idéntico al que llevó al fusilamiento de los Generales Francisco Serrano y Arnulfo Gómez, ciudadanos mexicanos que tenían los mismos derechos civiles e inallenables, para aspirar a la presidencia, que cualquier otro.

"En México, contra lo que han dicho convenientemente los pérfidos políticos que han tenido el monopolio del Poder desde 1924, el sentimiento nacional predominante es el de fé firme en el Gobierno civil, no en el militar.

"La oportunidad para todos, menos los "caudillos", es considerado como lo único que puede devolverle a México la tranquilidad moral con un programa de libertad y de independencia en la expresión de los deseos nacionales.

"Libertad de Prensa, libertad de palabra, libertad de sufragio y absoluta libertad de ideas políticas, con la plena expresión de las creencias individuales de todos, es el objetivo principal de la revolución

"Los actuales jefes revolucionarios jamás han manifestado el menor deseo de ser Presidentes o Dictadores, y nunca lo desearán.

"La presente revolución, como todas, está inspirada en principios de reivindicación, latentes, pero no expresados, y comienza a barrer el país con quizá más fuerza que la de Madero, en 1910, porque encarna las auténticas y secretas esperanzas de todos los mexicanos.

"El nepotismo de Calles el más terrible de la historia mexicana, ha sido la chispa que ha causado la actual conflagración, levantando al pueblo contra los crímenes que han sido cometidos por sus titulados Gobiernos, crímenes que han tenido como base principal el sufragio ficticio.

"La revolución triunfará, porque todo el pueblo mexicano la apoya".

CULIACAN EN PODER DE LA REVOLUCION

NOGALES, Estado de Sonora, marzo 7. (AP).— La ciudad de Culiacán, capital del Estado de Sinaloa, fué ocupada esta tarde por los revolucionarios del General Ramón Iturbe, quien lo comunicó al Gobernador Fausto Topete, de Sonora, por telégrafo. El despacho dice que las fuerzas rebeldes fueron recibidas con entusiasmo por el pueblo.

PERMANECE EN EL MISTERIO EL CASO DE LA NIÑA QUE FUE DESCUARTIZADA

Los médicos son de opinión que al tierno cuerpecito le fué extraída toda la sangre. Varios chauffeurs procesados

ULTIMOS SUCESOS EN MARIANAO

MARIANAO, marzo 7.—Esta mañana, a las siete, en la calle Godínez, esquina a Avenida de Columbia, un menor cuyo nombre se ignora, avisó a la policía de que junto a un muro en una calle en construcción y próximo a la línea de tranvías de la Havana Electric, había un pañuelo conteniendo los restos de una niña, recién nacida, que estaba descuartizada.

El primero en llegar fué el vigilante Teofilo Martínez que a su vez le dió aviso al Sargento de Guardia, Juan Lavoy, haciéndolo lo mismo al Juez de Instrucción doctor Julio Fernández Rojas, el que más tarde se personó allí con el Secretario señor Enríquez, el oficial, señor Rojas y el médico forense, doctor Ricardo Quadreny, iniciando las primeras diligencias.

En el lugar del macabro hallazgo se encontraba estacionado numeroso público. El Juez tomó declaración a Angel Valdés, indi'iduo que vive frente a donde se hallaron los restos de la niña, declarando que no había visto a nadie por aquellos contornos con bulto alguno que pudiera suponerse fuese el encontrado.

Los despojos de la niña estaban envueltos en un papel dibujado con cuadros blancos y negros, y después, envuelto en un pañuelo. Dentro del bulto se encontró además un ramo de flores, amarrado con una cinta blanca, y compuesto de cuatro rosas. No había papel escrito alguno que arrojase luz en el asunto.

La cabeza de la niña fué encontrada, suelta, como a dos metros y medio de donde estaba el paquete.

El Juez ordenó que los restos de la recién nacida fuesen trasladados en ambulancia al depósito del cementerio, donde se le practicó la autopsia por los médicos forenses doctores Vignau y Cuadreny, la que arrojó los siguientes datos:

Se encontraban desarticulados los brazos y las piernas, no apareciendo los primeros; presentaba una herida extensa que dejaba al descubierto todas las cavidades y vísceras; otra herida que se extendía desde la horquilla del externón hasta el pubis, además el cráneo presentaba el hundimiento de los huesos parietales, habiendo sido cercenada completamente la cabeza. Los médicos forenses son de opinión que a la niña le fué extraída toda la sangre, quedando exangüe completamente. Además, estiman que tuvo de vida un día y que datan tres horas de su muerte. Asegura también los citados forenses, que el autor o autores de esa criminal obra, son personas entendidas en medicina.

Todo hace suponer que el bulto fué arrojado desde un tranvía, al pasar por aquel sitio, y que al caer al suelo, la cabeza de la criatura rodó a la distancia donde fué hallada.

El Juez de Instrucción ha delegado en el Capitán Masip y en la Policía Judicial para que investigue el caso.

Hasta ahora todas las declaraciones prestadas por distintos individuos resultan nulas, pues no arrojan luz en este asunto, que se encuentra envuelto en el misterio.

EL CHAUFFEUR DE LA PRECISA

El doctor Julio Fernández Rojas, Juez de Instrucción de Marianao, procesó en el día de hoy con exclusión de fianza al chauffeur Virgilio González González, que manejaba la guagua de "La Precisa", número 21, que chocó en el Puente de Almendares la noche del pasado 5 de marzo, con un tranvía, resultando un muerto y varios heridos.

También fueron procesados en el día de ayer, por la misma autoridad judicial, Luis Almuiña Batab y Benigno Castro Garrido, que manejaban en la madrugada del referido día 5 del presente mes, los autos que chocaron en las calles 17 y 14, del Reparto Almendares, en cuya colisión perdió la vida Carpio González, sufriendo heridas graves varias personas.

A cada uno se les asignó una fianza de quince mil pesos. Muiña la prestó, quedando en libertad; no así Castro. Martínez, Corresponsal.

UNA REYERTA ENTRE SOCIOS

En una habitación del solar situado en San Benigno No. 2, donde residen, sostuvieron esta madrugada una reyerta, Edelmiro González Sánchez, natural de España y de 26 años de edad y Manuel García Lema, también de España y de 19 años González fué asistido en el tercer centro de socorros de lesiones de carácter grave diseminadas por el rostro y García de lesiones leves

Declaró González, que encontrándose acostado se le presentó García y sin que mediara palabra alguna entre ambos, armado de un palo de escoba lo agredió, ocasionándole las lesiones que presentaba.

El Teniente Díaz inició las oportunas diligencias, presentando al acusado ante el Juez de Guardia. También compareció el vigilante 278, D. Sautier, que procedió al arresto del acusado.

GENER, REY DE LOS CIGARROS

Nueva presentación de los

Cigarros Monterreyes

Inmejorable calidad y exquisita presentación

"MONTERREYES ESPECIALES"

Ya están a la venta -- Pídalos en todas partes

M.E.C.D. 2016

DIARIO DE LA MARINA

FUNDADO EN 1832

DIRIGIDO HASTA 1919 POR DON NICOLAS RIVERO Y MUÑIZ

Editado por la Compañía DIARIO DE LA MARINA (S. A.), cuyo programa consiste "en la defensa de los intereses generales y permanentes de la Nación cubana, de los especiales de la colonia española establecida en la misma y de la unión y armonía entre los diversos elementos que conviven en el país".—Art. 1o. de los Estatutos.

OFICINAS: { Nueva York . . . . . Broadway at 71 St. / Habana . . . . . Prado 108

PRECIOS DE SUSCRIPCION:

HABANA		PROVINCIAS		EXTRANJERO	
1 mes	$ 1.50	1 mes	$ 1.70	1 año	$ 21.00
3 idem	" 4.50	3 idem	" 5.00	6 meses	" 11.00
6 idem	" 9.00	6 idem	" 9.50	2 meses	" 4.00
1 año	" 18.00	1 año	"19.00		

SUSCRIPCION DOMINICAL:

Sólo para el extranjero

(Países comprendidos en la Unión Postal).

6 meses . . . . . $ 4.20
1 año . . . . . " 8.40

(Países no comprendidos en la Unión Postal.)

6 meses . . . . . $ 5.00
1 año . . . . . " 10.00

Esta suscripción sólo dá derecho al número de los domingos.

TELEFONOS:

Anuncios clasificados y de suscriptores	A-1014 / A-3333	Deportes	A-4793
Quejas de suscriptores	M-8404	Departamento de Radio	M-7714
Redacción	A-0301	Fotógrafo y Rotograbado	M-8544
Anuncios Administración	A-5334	Imprenta	M-9665
		Secretario de Dirección	M-9785

MAQUIAVELO

UNA OBRA DEL DR. FERRARA

EL libro que sobre Nicolás Maquiavelo, el famoso autor de «El Príncipe», ha publicado recientemente el Dr. Orestes Ferrara, Embajador de Cuba en Washington, es obra sobre la cual no se puede ni se debe escribir a la ligera, en un corto artículo de periódico. Se trata de una contribución histórica tan sólida al estudio de las ideas del célebre florentino, con vistas tan amplias sobre problemas universales de tanto valor actual, que el trabajo del Dr. Ferrara requiere ser leído con mucho detenimiento, anotado con cuidadosa atención y juzgado en un ensayo cuya extensión no esté limitada por las exigencias del periódico diario, siempre avaro de espacio. No obstante, una razón de cortesía y un deber informativo ineludible, nos obligan a redactar estas líneas, porque sería una falta imperdonable que un acontecimiento de la importancia que representa la publicación del citado libro en Cuba, quedara sin registrar en las páginas del DIARIO DE LA MARINA.

Por muy rápidamente que se hojeen las trescientas sesenta páginas de **Maquiavelo,** como escuetamente ha titulado su libro el Dr. Ferrara, se advierte que ha sido compuesto con el mismo cuidado, el mismo método y la misma amorosa delectación con que su autor preparó las admirables, bellísimas conferencias que ofreciera sobre las mujeres de la Revolución Francesa hace algunos años, en la **Sociedad de Conferencias,** fundada por el malogrado Jesús Castellanos y Max Enríquez Ureña.

El Dr. Ferrara ha ahondado, hasta agotarla, en la bibliografía del tema, la cual revisa en un capítulo muy notable por la concisión y la justeza crítica, para exponer a renglón seguido, con arreglo a un excelente plan metodológico, el resultado de sus propias investigaciones y reflexiones sobre la vida y la obra de Maquiavelo.

El amor con que el Dr. Ferrara se ha consagrado a la composición de su libro, y la fascinación que el asunto ejercía sobre él, se notan a cada paso en la complasencia con que se detiene en pequeños detalles biográficos, anécdotas, notas íntimas de la correspondencia de Maquiavelo y sus amigos, y otras particularidades semejantes, todo lo cual, si bien tiene un valor documental considerable para enseñar a apreciar el temperamento, la psicología y las ideas del famoso político y escritor de Florencia, nos da a conocer, al propio tiempo, el goce íntimo, más de artista que de erudito, experimentado por el Dr. Ferrara, al ver cómo iba tomando cuerpo de sus lecturas y sus reflexiones, delineada por su palabra precisa y justa, la figura viva y real, creada de nuevo para la historia, del Secretario de la Segunda Cancillería, tal como lo conocieron sus más íntimos amigos, acaso en forma más perfecta y cabal, porque muchos de ellos no llegaron a penetrar lo más secreto de su pensamiento, ni lo más genuino y valioso de sus ideas.

Si la obra del Dr. Ferrara es la espléndida creación de un historiador esteta, cuyo robusto pensamiento, de una firme disciplina intelectual, no se aparta un momento de los hechos, estudiándolos con la objetividad y la exactitud propias del verdadero método científico, la constante tendencia del autor a situarse en lo actual y a apreciar las ideas de Maquiavelo no sólo dentro del cuadro de la época de las mismas, como hiciera Macaulay, sino a la luz de toda la historia de las doctrinas y los hechos políticos del Renacimiento a la fecha, y en relación a los problemas que absorben en el día la atención de los tratadistas de Derecho Político, los historiadores y los estadistas, da al estudio del ilustre escritor cubano un valor de actualidad, extraordinario. El **Maquiavelo** del Dr. Ferrara no es lectura para gentes curiosas de lo pasado, ávidas de penetrar en los secretos de la historia solamente, sino manual de política de nuestro tiempo, avalorado a cada paso por observaciones y reflexiones profundas de un pensador que, como nuestro Embajador en la capital de los Estados Unidos, conoce a fondo los hombres, la historia y las grandes cuestiones que agitan la Humanidad en nuestros días. Muchas de esas observaciones y reflexiones del Dr. Ferrara son de una fuerza y un alcance enormes. Su juicio sintético sobre el realismo del Renacimiento y de otros grandes períodos históricos, es de una claridad y un vigor insuperables. Su discrepancia con Maquiavelo respecto de la influencia de las leyes agrarias en la historia de Roma es interesantísima. «Roma cayó,— dice Ferrara,— cuando se dejaron de dictar leyes agrarias, directa o indirectamente. La invasión bárbarica sobre el territorio del gran imperio **fué una gran ley agraria escrita con sangre».** Juicio profundo, que lo mismo pudiera aplicarse a la Revolución rusa, y agrega: «Al momento de la caída romana, el extensísimo territorio era poseído por menos de cien mil personas. Su defensa, en cambio, estaba confiada a todos los ciudadanos, que sumaban millones. La redistribución de la tierra ha sido un hecho periódico en la historia mundial que, normalmente, se ha llevado a cabo con la fuerza o con la ley, y a veces con ambas cosas».

Terminemos con esta cita, tan de actualidad en el mundo entero, en las Antillas y en la América Central y del Sur, estas líneas, escritas a vuela pluma, sin pretensiones críticas, sólo para consignar la aparición de un libro que honra y enaltece nuestro nombre en el campo de las más altas y nobles disciplinas intelectuales.

LOS RESTOS MORTALES DE CRISTOBAL COLON

No Están en Santo Domingo, Sino en Sevilla

Definitiva Afirmación de Walter S. Elmo, Despues de Numerosas Comprobaciones

(Por TIBURCIO CASTAÑEDA)

Con grandísimo interés y ¿por qué no decirlo? con desmayada curiosidad, porque no parecía satisfecha, a virtud de noticias contradictorias, habíamos seguido todos, en el mundo conocido, las discusiones que versaban sobre si los restos mortales del insigne descubridor de América descansaban en Sevilla o en la Isla de Santo Domingo.

Ya era mucho que alrededor del recuerdo de Cristóbal Colón hubiese tan hondas divergencias sobre si nació en Génova o en Galicia, si era italiano o español, y que la injusticia histórica llamase a este Continente, América y no Colombia, como si Américo Vespucio y no Cristóbal Colón lo hubiera descubierto, siendo como es la mitad del terreno del Globo terráqueo, y sin que dejemos de decir que ante nuestra propia vista en el siglo XX, se niegue rotundamente, por unos, que los restos de Cristóbal Colón se hallan en la Catedral de Sevilla, afirmando otros, a sabiendas, según aseguró el 14 de Febrero último, en San Juan de Puerto Rico, el señor Walter St. Elmo, de que no dicen verdad, sobre que los restos mortales de Cristóbal Colón se hallan en la Catedral de Santo Domingo.

Yo no sé si el ingente Faro que se quiere levantar en la Isla de Santo Domingo al descubridor de América, es porque se supone que allí se hallan sus restos; pero si este fuese el motivo, habría que pensar con el señor Elmo que se añadiría, con ello, una nueva equivocación a la de asegurar que en esa bella Isla duermen los restos del insigne descubridor el sueño eterno.

En cuestión de tanta importancia, yo no diré nada por cuenta propia, limitándome a relatar, sin tergiversarla a favor de la tesis de que en Sevilla, y no en la Isla de Santo Domingo, se hallan los restos del descubridor del Nuevo Continente del Globo terráqueo,, según se publicó en un extenso artículo por Mr. Harwood Hull en el "New York Times" el día 24 del mes de Febrero último.

El motivo que tuvo el señor Walter St. Elmo para publicar la verdad sobre el lugar en que se hallan los restos mortales de Cristóbal Colón, fué el de que, si se colocasen los restos que hoy existen, como de Cristóbal Colón en Santo Domingo en una cripta, en la base del Monumento del Faro que se levantase, se perpetuaría el error, mantenido según dice ese investigador St. Elmo, a sabiendas de que es tal error, de que en efecto a la entrada del Mar de las Antillas, en Santo Domingo, se hallen los restos mortales de Colón, que la luz de ese Faro, fija.

Hay que advertir que según asegura Mr. St. Elmo, ha vivido 20 años en Santo Domingo, y se ha creído en el deber de salir de su territorio para relatar por todas partes el lugar cierto en que hoy se hallan las cenizas del Descubridor de América, que es Sevilla y no la Catedral de Santo Domingo, Capital de la isla de su nombre.

Ya se sabe que la Unión Pan-Americana, cuya Sede es Washington, propuso que al lado de ese Faso, había de trazarse en los planos para levantr éste, y se levantaría una Capilla lo suficiente grande para contener el monumento a Colón que existe en la Catedral de Santo Domingo, y además el ataud metálico que contiene los restos mortales de Cristóbal Colón.

Y lo curioso de cómo se trastocan las verdades con los errores históricos, es el que el primero de Abril próximo se abrirá en Sevilla un concurso de dibujos y planos en que los artistas, Arquitectos y Estatuarios, de todo el mundo, sobre ese Faro.

Mister St. Elmo ha publicado un Folleto titulado "Los supuestos restos mortales de Cristóbal Colón en Santo Domingo", en el cual estampa el resultado de sus investigaciones que se extienden a un período de varios años.

En ese Folleto llama Mr. St. Elmo la atención sobre el resultado de sus propias investigaciones durante un período largo.

Llama la atención ese autor sobre el hecho de que cuando se aprobó el proyecto del Faro en la Conferencia Pan-Americana de Santiago de Chile de 1923, nadie habló de colocar las cenizas de Cristóbal Colón en la base ni en uarte alguna del expresado Faro.

Ni tampoco se dijo nada de esos "Restos" en el Congreso de 1927 de los Estados Unidos, en apoyo de la Resolución de la Conferencia Pan-Americana de Santiago de Chile.

Hace poco tiempo que el Congreso de los Estados Unidos aprobó un Crédito de 800,000 pesos por la parte de los Estados Unidos, en la construcción del Faro.

Ya debe estar camino de España con todos los datos que ha recogido Mr. St. Elmo, a fin de hallarse en Sevilla el primero de Abril, día de la apertura de los Planos y Proyectos del Faro de Santo Domingo.

Por esos datos fehacientes de Mr. St. Elmo se demuestra del modo más concluyente que los supuestos restos mortales de Cristóbal Colón que se dice existen en la Catedral de Santo Domingo no son de Colón, porque los verdaderos restos mortales de Colón fueron sacados de su tumba de la catedral de Santo Domingo, hace más de 150 años, para traerlos a la Catedral de la Habana.

Esos datos los ha presentado Mr. St. Elmo a la Unión Pan-Americana de Washington.

En el 14 de Diciembre último de 1928, se publicó en el "New York Times", un artículo de Mr. St. Elmo.

Hasta el año de 1878 no se hicieron investigaciones sobre la afirmación de que las reliquias de Cristóbal Colón en Santo Domingo, eran las verdaderas, según dice Mr. St. Elmo.

Muchos documentos y hechos han sido recogidos y citados desde entonces por ese erudito para llegar a la conclusión cierta e inquebrantable de que los restos mortales de Cristóbal Colón fueron sacados por los españoles de la Catedral de Santo Domingo en 1795 en que se trasladaron a la Catedral de la Habana; y luego en 1899 fueron llevados a Sevilla de donde habían sido sacados en 1542 para llevarlos a Santo Domingo.

Muchos de los documentos que ha recogido Mr. St. Elmo no han sido publicados nunca y otro tanto se puede decir, según él manifiesta, de los que presentará en Sevilla y que estaban en posesión de la Comisión Nacional de Colón en Santo Domingo.

El asegura por su cuenta, que se han suprimido aquellos documentos que no corroboran la afirmación de Santo Domingo de tener allí los restos auténticos de Cristóbal Colón.

Asegura además Mr. S. Elmo que varios de estos documentos fueron eliminados en la nueva edición de la obra de Emiliano Tejera, que trata de los restos de Cristóbal Colón en Santo Domingo, publicada en 1928 por la Comisión Nacional; pero fueron incluídos en una edición posterior, de 1928, cuya edición dice el autor que ha sido recogida por el perjuicio que pudiera causar a la afirmación de Santo Domingo de tener los restos de Colón en su Catedral.

La afirmación de Santo Domingo de tener las cenizas de Cristóbal Colón, se basa en el supuesto descubrimiento en 1877, de un error en que incurrieron los españoles en 1795, al cambiar de lugar el ataud de Cristóbal Colón en 1795 para llevarlo a la Catedral de la Habana.

Mr. St. Elmo se ha convencido de que no existe la posibilidad de haber cometido error en 179 , y que los descubrimientos realizados en 1877, "eran fraudes premeditados" (sic.)

Por los documentos que tiene en su poder Mr. St. Elmo, se fija el dato de que desde 1542, época en que los restos de Cristóbal Colón y de su hijo Diego fueron traídos de España para ser enterrados en la Catedral de la capital, en Santo Domingo, hasta 1795 no había más que dos bóvedas de la familia de Colón en el Presbiterio de la Catedral; y que esas dos bóvedas contenían los restos de Colón y de su hijo Diego.

En 1877 cuando se dijo que se habían hecho "nuevos descubrimientos" mencionándose entonces el error de 1795, se había agrandado el área interior de la Catedral y también el Presbiterio.

La bóveda encontrada en 1877, de la cual se dijo que contenía los restos de Colón, no existía ni cuando se enterraron a Cristóbal Colón y a su hijo Diego en 1542, ni cuando se cambiaron de lugar en 1795.

Todavía, más tarde, en 1917, Mr. St. Elmo asegura que con pretexto de reformar más el Presbiterio, las sagradas tumbas vacías de Colón y de su hijo Diego fueron completamente destruídas aparentemente, para evitar que cualquiera investigación pudiera descubrir los hechos ciertos.

Muchos de los datos que tiene Mr. St. Elmo se encontraron en los Archivos de la Catedral, y en los planos que existían desde 1500 y por datos aportados por el señor Jesús María Troncoso, que durante cuarenta años fué veedor de la Catedral, y que presenció los "varios descubrimientos" de 1878.

Mr. St. Elmo no dá crédito a lo dicho por algunos historiadores de que Cristóbal Colón en su testamento dijo que quería ser enterrado en Santo Domingo o La Española, como entonces se llamaba.

Cuando Cristóbal Colón murió en Valladolid— España— en 1506, fué enterrado en esa ciudad; y sólo en 1509 fueron trasladados sus restos a Sevilla por orden de su hijo Diego, y allí siguieron hasta 1536.

Diego Colón murió en 1526; y 10 años después por los esfuerzos de doña María de Toledo, viuda de don Diego Colón, los restos de ambos fueron trasladados a San Domingo, donde ella vivía, para ser colocados en el presbiterio de la Catedral, en un sitio especial, fijado por un Real Decreto como, lugar perpétuo de descanso de Cristóbal Colón y de sus descendientes.

En el documento mandado imprimir por Mr St. Elmo, se copia una parte del testamento de Da. María Toledo que escribió en 1545, disponiendo que sea enterrada en la misma Catedral de Santo Domingo, "pero no en el mismo sepulcro del Almirante Don Diego Colón, mi Señor y esposo, sino debajo de él, en la tierra en la dicha capilla, debajo de él, adosada al presbiterio del Altar Mayor", de modo que estemos unidos en la muerte como Nuestro Señor Jesucristo quiso que estuviésemos reunidos en la vida".

Este testamento y otros documentos publicados por la Duquesa de Brewick y Alba en 1892, no fueron conocidos en Santo Domingo hasta 1915, en que se publicaron en "La Cuna de América".

Elmo, destruyen por completo la teoría de 1877 y el error de 1795, y añade: "Pudiera ser una nueva coincidencia, pero es el caso que, poco tiempo después, en 1797, la sagrada tumba de Cristóbal Colón y la de su hijo Diego que estaban vacías, fueron completamente destruídas, con el pretexto de ahondar el Presbiterio.

BIBLIOGRAFIA

LIBROS RECIBIDOS EN EL "DIARIO DE LA MARINA"

ISLA DE PINOS, Centro de Aviación, Panamá y Nicaragua, por Gabriel Camps. Segunda edición.

A buena hora... A la vejez... Al asno muerto... Estos refranes se me ocurren y aquel delicioso párrafo del prólogo del Quijote sobre lo que dirá el antiguo legislador que llaman vulgo.. Porque después que todo el mundo ha dicho tantas y tan atinadas cosas sobre este librito, que si pequeño en tamaño, pues de reducido formato apenas si pasan de un centenar sus páginas, pero grande por lo de sus aspiraciones, por el magnífico y vigorizante ambiente de patriotismo que en él se respira, por lo compacto de los valiosos informes que contiene, porque casi, en broma, como quien no quiere la cosa, con chispeante sal ática, expone el noble Don Gabriel, —creo que es el epíteto que mejor le cuadra,— el fruto de años de pacientes estudios y observaciones realizadas con benevolencia de hijo amante que anhela descubrir méritos y hallar motivos de elogio, pero que sabe, que para conseguir el ansiado fin es preciso dar pruebas y aportar datos fidedignos y convencer a los incrédulos y estimular a los tibios y excitar a los indiferentes y confundir a los malévolos y entusiasmar a los de buena voluntad que somos los más y los que menos ruido hacemos, —como de costumbre—, y todo eso lo consigue el ingenioso Don Gabriel,— tampoco le vá mal, que diríamos, ese epíteto,— en una serie de artículos cortos, vibrantes, de variadísima contextura, escritos con una habilidad pasmosa que sólo los del métier conseguimos vislumbrar y cuya enjundia se disfraza ya con delicioso humorismo, o adobada con picarescas ironías, ya sirviéndose de todos los matices de la idea y del lenguaje para inducir la convicción primero y el entusiasmo después con tal éxito que puede mi buen amigo Don Gabriel, —y ese es el epíteto que, egoísta al fin, más me agrada darle y quiera Dios que le cuadre todo lo bien que los dos anteriores—, tendrá que resignarse a haberse hecho célebre, cosa que odia con toda su alma, al hacer célebre a su querida Isla de Pinos. Tanto la ama y tanto es el bien que le ha hecho que estoy seguro de que acabará por resignarse.

J. J. V.

La esposa.—A mí que no me digan: se ha adelantado mucho. Acuérdate de cuando tenías que trabajar los domingos.

(De "Journal Amusant", París).

REFLEXIONES

—Hay quien habla mal de los autos, pero si no existiesen ¿estaríamos nosotros así?

—¡Hay gente desconsiderada en el mundo!

(De "La Journal Amusant", París)

Texto Integro del Maravilloso Discurso que Pronunció en el U. Club el Sr. Francisco Camps

Señor Presidente del Unión Club.
Señor Viriato Gutiérrez.
Señor Ricardo Herrera.
Señores:

DESPUES del elocuentísimo e inesperado discurso de mi querido amigo el doctor Céspedes, mi papel debiera limitarse esta noche al aplauso que ya le he tributado, porque muy poco podré decir después de lo que él tan brillantemente nos ha dicho. Pero yo traía el encargo que me confiriera el señor Presidente de esta Sociedad, de ofrecer este homenaje a los señores Gutiérrez y Herrera, y no debo ni quiero declinarlo; así es que daré cumplimiento a mi cometido.

Una vez más se han abierto, de par en par, las puertas de esta casa para recibir dignamente, con este acto magnífico que estamos contemplando, a dos compañeros nuestros, muy estimables y muy queridos. Una vez más se ha congregado el Unión Club de la Habana, en numerosa y distinguida representación, para festejar a dos cubanos meritísimos, que por sus esfuerzos y por sus virtudes han alcanzado ya altísimas preeminencias. Nos reunimos esta noche, en una palabra, para tributarle homenaje de simpatía y afecto a los señores Viriato Gutiérrez y Ricardo Herrera, proclamado el primero, Senador de la República, y designado el segundo, para desempeñar el importante cargo de Secretario de la Presidencia.

Y al ofrecerles este homenaje, fuerza es que, en síntesis rápida me refiera a estos dos caballeros.

EL GESTO DE UN GRAN CARACTER

Conocí al doctor Viriato Gutiérrez cuando, recién salido de la Universidad, empezó a trabajar en uno de los más connotados bufetes de esta capital. Allí también, junto con la abogacía, se inició con entusiasmo en las labores, siempre fecundas, de la política y procedente del partido Unionista, que fundara el General Machado, fué favorecido con un cargo de Concejal. Su actuación en el Consistorio habanero, su austeridad, su hombría de bien y su trato siempre amable y tolerante con sus amigos y correligionarios le llevaron fácilmente, como de la mano, a un escenario más ámplio: a la Cámara de Representantes. Su claro, clarísimo entendimiento, sus iniciativas legislativas, fecundas y provechosas, y su concepto cabal y firme del compañerismo y de la amistad, le ganaron prontamente la estimación, el afecto y el respeto de sus compañeros. Por cierto que, y ahora es oportuno recordarlo, ofreció en aquel Cuerpo un ejemplo sin precedentes hasta entonces en nuestra vida política: su lealtad, su culto al sentimiento, siempre generoso, de la amistad y su firmeza moral le hicieron renunciar, ante el asombro general, a lo que ya tenía asegurado: a su permanencia en la Cámara de Representantes. Con aquel acto, con aquel gesto, demostró Viriato Gutiérrez que era un gran corazón y un gran carácter.

Después se dedicó con todas sus energías a propiciar y defender las aspiraciones presidenciales de su gran amigo el General Machado. Nombrado por éste, Secretario de la Presidencia, ha rendido durante cuatro años una labor extraordinaria, y no es que lo diga yo, el propio Jefe del Estado así lo hizo constar recientemente en pleno Consejo de Secretarios, con frases enaltecedoras y justas, francamente alentadoras, para el que había sido su eficiente, laborioso y leal colaborador. Actualmente desempeña el cargo de Senador por La Habana, para el que fué designado, unánimemente, por las Asambleas de los Partidos Liberal, Conservador y Popular.

BUEN FUNCIONARIO, CUMPLIDO CABALLERO

Conocí al señor Ricardo Herrera hace aproximadamente veinte años. Lo conocí desempeñando el cargo de Cónsul en una de las más bellas y rientes ciudades andaluzas, en Cádiz, al celebrarse, con la concurrencia de todas las repúblicas hispano americanas, el centenario de sus Cortes inmortales Su actuación entonces y, posteriormente, en los distintos cargos consulares que ha desempeñado, así como su gestión acertada y discreta en el Cuerpo Diplomático, pues ha sido Ministro de Cuba en Suecia y en Noruega, y siempre con el beneplácito de sus superiores, determinaron que el General Machado lo nombrara Jefe del Despacho de la Secretaría de la Presidencia. En ese puesto de confianza y de trabajo, durante cuatro años, ha sido el principal colaborador del señor Viriato Gutiérrez, y al cesar éste, el buen funcionario, que al propio tiempo es un caballero cumplidísimo y cortés como un oriental, fué recompensando con el ascenso, con el cargo de Secretario de la Presidencia. ¡Grande honor para el señor Herrera y feliz acierto el del General Machado!

Permitidme, entonces, que os pregunte si es merecida o nó la pleitesía que le rendimos esta noche, que le rinde el Unión Club de La Habana, a los señores Viriato Gutiérrez y Ricardo Herrera.

VIVERO INAGOTABLE DE PINOS NUEVOS

Y terminado este aspecto del encargo que se me ha confiado, muy grato para mí pero superior a mis fuerzas, permitidme también que os hable un poco del Unión Club, de nuestra querida casa, y de la significación y trascendencia de actos como éste que estamos celebrando. En todas las épocas de nuestra vida republicana, el Unión Club, institución esencialmente cubana, integrada totalmente por caballeros cubanos, ha ofrecido su concurso y su colaboración a todos los Gobiernos, pero en ningún momento, en ninguna época, como ahora, durante el Gobierno del General Machado, y, principalmente, por medio de su elemento más joven.

¡Magnífica contribución y espléndido aporte el del Unión Club!

¡Vivero inagotable de pinos—los pinos nuevos de Martí—que crecen, se nutren y fortalecen después con la savia moral y a la sombra bienhechora y fecunda del General Machado, ceiba gigantesca del patriotismo cubano!

De donde resulta que los triunfos y los éxitos, indiscutibles y terminantes, de la actual situación, los aciertos personales del General Machado, que es en esta casa nuestro compañero y nuestro Presidente, son aciertos, éxitos y triunfos también del Unión Club.

OBRA PATRIOTICA, NO POLITICA

Y antes de continuar me interesa hacer constar que en esta casa no se habla de política, no se hace política. Lo prohibe terminantemente un precepto reglamentario y lo impide, además, el respeto a una tradición caballeresca que viene de antaño, que arranca de la época colonial, en que cubanos y españoles practicando y manteniendo fuera de esta casa doctri-

SEÑOR FRANCISCO CAMPS

nas e ideales políticos contrapuestos, dentro de ella convivían cordialmente amparados y protegidos recíprocamente por el mutuo respeto y por la cortesía. Pero en el Unión Club se ha hecho, se hace y se hará siempre obra patriótica. Lo está diciendo elocuentemente el acto de esta noche, lo han confirmado anteriormente los actos análogos que hemos celebrado. Por eso ha sido posible que, sin partidarismos políticos, sin pequeñeces, sin bastardías, con desinterés siempre y con grandeza, festejáramos en 1913 la subida al poder del General Menocal, ilustre caudillo del Partido Conservador, como antes, en 1910, habíamos celebrado el triunfo del General Gómez, ilustre caudillo del Partido Liberal; aquí aplaudimos, en 1921, la subida al poder del doctor Zayas, vigorosa mentalidad cubana y entonces jefe ilustre del Partido Popular; y aquí, en esta misma casa, nos regocijamos, en 1925, con la victoria trascendental de nuestro amigo el General Machado, ilustre caudillo nacional, que, para su gloria y honra y provecho de la patria, rige actualmente, con singular acierto, los destinos de la República.

¿Qué quiere esto decir? ¿Qué significarían estas voces cubanísimas de aliento a todo lo que guarde relación con el brillo y con la grandeza personal de los socios de este Club, si ellas no significaran, al propio tiempo, la grandeza y el brillo de la patria?

LA OBRA NEFANDA DE LOS AGOREROS

Ahora bien, lo que no se ha oído nunca en esta casa, lo que no se podrá oir jamás, sin protesta y sin rubor, sin un hondo sentimiento de tristeza, son las voces fatídicas, que pretenden ser apocalípticas, anunciadoras de nuestro desastre colectivo, de nuestra desventura nacional. Eso jamás y nunca.

Yo no quiero aludir a nadie, yo no quiero referirme a nadie, yo no quiero hacerle inculpaciones a nadie, ni tengo autoridad para ello, ni esta fiesta cubanísima de confraternidad lo permite; yo quiero en estos momentos observar la máxima cristiana de desconocer y olvidar y hasta compadecer al pecador, pero no puedo ni debo hacer lo mismo con el pecado, me lo reprocharía mi propia conciencia, con la obra nefanda de los agoreros, de los que, sin fundamento alguno en estos momentos y sin razón siempre, anuncian y desean, equivocados o torpes, el derrumbamiento de nuestra soberanía y el eclipse vergonzoso y humillante de nuestra dignidad.

¡DIOS MIO! ¡PROTEGE A CUBA!

Y cuando yo sé que voces cubanas, pocas por fortuna para el honor patrio y sin autoridad alguna, pero voces cubanas al fin, en tierra extraña, ante gente extranjera y en idioma que no es el nuestro, solicitan menguadamente la esclavitud de nuestro pueblo, me dirijo a Dios para pedirle: ¡Dios mío, sigue protegiendo a Cuba, por sus mártires y por sus héroes, sigue iluminando a nuestro Presidente y si es posible perdona y redime a esos compatriotas nuestros porque no saben lo que se hacen; y acordándome, por asociación de ideas, de una frase célebre, pronunciada en ocasión memorable por el más grande orador de todos los tiempos, me dirijo también con toda la humildad de mi persona pero con el derecho que me da mi condición de cubano a esos nuestros hermanos para decirles: ¡Deteneos, cubanos, en vuestra labor suicida, que estáis cometiendo, acaso sin saberlo, un crimen que castiga siempre la cólera celeste en el eterno infierno de la Historia!

Y nada más oportuno para terminar en buena compañía, que hacerlo con unos versos admirables de Núñez de Arce, enderezados a destruir la calumnia y la difamación:

Allá en el Nilo puede el tostado habitador dar voces
y al astro hermoso en que se inflama el día, frenético (insultar.
La injuria vana huye a esconderse en la anchurosa (esfera,
y en tanto Febo, derramando lumbre,
sigue en silencio su inmortal carrera.

DE SEMANA A SEMANA

Por Gilbert K. CHESTERTON

Versión del Inglés por Antonio M. Sepúlveda

(Propiedad Literaria asegurada. Prohibida la Reproducción.)

NO tengo nada que objetar a los que atacan las dictaduras que están surgiendo en todas partes de Europa. Como tampoco hago reparos a aquellos que no se dan por aludidos por los ataques de sus adversarios. La última dictadura es la de Serbia, nación distinguida hoy con el novedoso nombre de Yugoeslavia, que suena a las rimas disparatadas de Lear en la tierra de Yongi-Bongi-Bo. Me imagino que la palabra quiere decir: eslavos meridionales; lo que equivaldría a incluir a los habitantes de Polonia entre los eslavos norteños o clasificar a los ingleses como indo-europeos occidentales. El nombrecito lo inventaron para poder abarcar varios territorios —una manía pedante de los etnotologistas—con lo cual no han hecho sino quitarle un nombre historiado y heroico. Cuando yo era muchacho me acuerdo que se llamaba Servia; al estallar la guerra mundial se le llamó Serbia. En honor a la justicia hay que reconocer que los serbios se portaron como valientes. Ahora cuando por seguir la corriente de la civilización han resuelto dar este paso bueno o malo, los serbios han tenido la humorada de llamarse yugos.

El movimiento dictatorial empezó en Italia y aun hoy no se explica uno por qué causa. Surgió como han surgido tantas cosas que denominamos con el nombre de civilización latina. De allí salió Colón a descubrir la América y Napoleón a descubrir a Europa. Entre las muchas opiniones en pro y en contra del petit Carporal, la más importante es la siguiente: A Napoleón se le ocurrió la idea de que debía existir una sola nación del tamaño del Imperio Romano. Por eso el más profundo de sus pensamientos es aquél de que todas las guerras de Europa son guerras civiles... La verdad tiene otro aspecto, y el Emperador se equivocó, por no haber tomado en cuenta el nacionalismo de España y el de Inglaterra. Este detalle importa tomarlo en cuenta en el caso de Mussolini y demás dictadores.

Creo que lo equitativo es poner las cosas en su punto. Ha ocurrido repetidas veces en Europa cuando han abusado del sistema, que los hombres del Norte y los del Sur opinan de modo diferente. El nombre puede no ser exacto; no obstante causa menos confusión que llamarlos teutones y latinosos o incurrir en el peligro de hablar de protestantes y católicos. Cuanto más ilustres son los norteños, o mejores sus reyes y su aristocracia, el peligro de decadencia disminuye. Creen algunos de mala o de buena fe en la importancia de dar aspecto antiguo a las cosas nuevas. Antes de llegar al final de sus sabias conclusiones, sucede algo, naturalmente. Fué quizá prematuro el golpe de los latinos. Los individuos de su raza son demasiado impacientes para poder esperar y de[illegible] para vacilar. Por eso vino la Revolución Francesa y últimamente la fascista.

A fines del siglo XIX toda persona con uso de razón se dió cuenta de la necesidad de cambiar muchas cosas anticuadas. Los déspotas mejor que el pueblo. Federico de Prusia, José de Austria, Catalina de Rusia, obraron luego en cierto modo en pro de la reacción, aun cuando estuvieran originalmente a favor de la reforma. La aristocracia de Inglaterra hizo un papel de déspota; se dió cuenta de esa verdad. Los liberales más ladinos, se comprometieron con la democracia de América y empezó a hablarse de reformas en la representación inglesa. Es verdad que en la práctica hicieron menos de lo que dijeron. Vino después la noticia, ruidosa como una tempestad de aplausos. El hombre del Sur había dado el golpe. Los marselleses marcharon sobre París, a los acordes de su himno marcial; cayó la Bastilla y con ella la más poderosa monarquía de la cristiandad. Algunos opinarán que los hombres del Norte, más moderados, lo hubieran hecho mejor; otros, que los norteños precisamente a causa de su moderación, no habrían hecho nada. Los hombres del Mediterráneo, impulsivos y ardientes eran los llamados a realizar la hazaña.

Ha vuelto a suceder algo semejante que nuestros ojos no alcanzan a ver. El parlamento ha sido declarado inútil, tal como declararon antes al de Versalles. Han condenado al parlamentarismo a purgar los pecados de su formalismo protocolar y de su tontería. Se contentaron con jactarse de las libertades que hemos perdido, de los votos que no aprovechamos, y de la avalancha de leyes impopulares que pasaron en favor del pueblo. Nunca hablan de los abusos que han originado la proscipción del gobierno representativo, del capitalismo responsable o de las profesiones liberales.

Entre tanto oímos el mismo estribillo por toda Europa: El parlamentarismo está gobernado por los políticos profesionales. No se nos criticará universalmente por mofarnos de Mussolini o reírnos a madíbula batiente por lo que pasa en Serbia.

El mismo juego de los antijacobinos contra los jacobinos. La misma política de la Revolución Francesa animada por una legión de duendes. El mismo espíritu que no nos deja llamar a Washington, General Washington, ni a Napoleón General Bonaparte. En ambos casos se ha dado en llamar al idealista, loco o a los extranjeros, grotescos. Los que llevan la misma sangre que nosotros, creen firmemente en las grandes instituciones. En lo que no están todavía de acuerdo los hombres de buen sentido es en si se impone una reforma paciente o es preferible una drástica. Oyendo a los liberales y a los parlamentarios comunes y corrientes cree uno que después del proyecto de reforma ni queda nada por reformar. Los realistas confían que el moderno populacho siente por el Rey Luis la misma reverencia que sintieron las masas del medioevo, por San Luis de Francia. Este fué un buen rey y Washington un buen republicano. Para usar la expresión de los prosélitos del segundo: cuando las cosas se echan a perder debemos hacerlas de nuevo y hacerlas mejor.

Londres, Febrero de 1929

(Copyright 1929 by Pallas Features Syndicate.)

M.E.C.D. 2016

TRIUNFO DEL CARDENAS SOBRE LOS MARISTAS

Viejos ExPlayers de las Grandes Ligas Dirigirán Este Año Clubs de las Menores

Tris Speaker encabeza la lista como piloto del Newark.—Casey Stengel, en el Toledo, y Bubbles Hargrave, en el St. Paul.—Henie Groh, en el Hartford, y Jack Bentley, en el York.—El caso de los hermanos Waner con el Presidente de los Piratas

Muchas ex-estrellas de las Grandes Ligas dirigirán este año las mejores novenas de las ligas menores. Tris Speaker, por ejemplo, fungirá como piloto del Newark de la Liga Internacional, y en el mismo circuito trabajarán: Steve O'Neill, como manager del Toronto; Bill Mc Kechnnie, en el Rochester y Fritz Maisel, en el Baltimore.

Nemo Leibold, que jugó hace años para el Washington, será el piloto del Columbus, de la Ass. Americana: Allan Sothoron, ex-pitcher de los Cardenales, se encargará del Louisville; Casey Stengel, ex-giant, del Toledo: Bubbles Hargraves, ex-catcher del Cinci, del St. Paul, y Jack Levilet, del Milwaukee.

En la Liga del Pacífico estarán: Whittey Witt, ex-yankee, con el Hollywood; Marty Krueger, ex-Dodger, con Los Angeles; Wade Killefer, con el Mission; Ivan Howard, con el Oakland y Erne Johnson, ex-yankee, con el Seattle.

En la Liga del Sur podremos encontrar como managers a Clarence Rowland, con el Nashville; Rudy Hulswitt con el Mobile; Doc Prothro con el Mehphis; Jimmy Johnston con el Chattanooga y Wilbur Good con el Atlanta.

Lee Fohl, que dirigió una vez al St. Luis Browns, al Clevelands Indians y al Boston Red Sox, ocupará este año el mismo puesto en el Des Moines, de la Liga del Oeste, Cotton Tierney será el piloto del club Pueblo, donde jugará un cubano, y Marty Berghmmaner se encargará del Tulsa.

Mike McNally, ex-yankee, dirigira al Binghanton, de la N.Y. and Pens League; Jack Bentley, ex-giant, dirigirá al York, del mismo circuito y Glenn Killeger, hermano de Wade, ocupará el mismo puesto en el Williamsport

Wheeler Johnson, ex-primera base del Cleveland, será el manager del Pensacola, de la Liga Sur-Este del Atlántico y Tommy McMillan se encargará del Jacksonville, que pertenece al mismo circuito.

Hans Lobert y Henie Groh, que jugaron hace tiempo con los Gigantes, serán los pilotos del Bdridgeport y Hartford, respectivamente, pertenecientes ambos clubs a la Liga del Este. Milton Stock, ex-brooklian, dirigirá al Dallas, de la Liga de Texas, encontrándose también en este último cirtuito, Frank Snyder, como manager del Houston; Art. Phelan, del Shereveport y Derrill Del Pratt, con el Waco.

EL CASO DE LOS WANERS.

Barney Dreyfuss, propietario del Pittsburg Piratas, y Vice-Presidente de la Liga Nacional, ha recibido un ultimatum de los hermanos Waners, Paul y Lloyd, relacionado con el contrato de ambos para la season de 1929. Los dos muchachos han notificado a Dreyfuss, que, a menos que no les paguen un salario combinado de 35,000 pesos, no jugarán este año a la pelota. Ninguno de los dos firmará hasta que el otro esté conforme con la cantidad que le ofrezcan.

Según se ha publicado recientemente en los diarios newyorkinos, Paul Waner recibió el año pasado un salario de 12,000 pesos y su hermano Lloyd, once mil, pero ambos se consideran merecedores de un buen aumento y se han combinado para no firmar hasta que los dos queden satisfechos. Paul ha pedido un sueldo de 20,000 pesos anuales, en tanto que Lloyd valúa sus servicios en 15,000.

"Dreyfuss tendrá que rendirse ante los Waners, o de lo contrario se verá sin esos dos muchachos para la season próxima— dijo el otro día Joe Vila, en el Sun. "Dreyfuss simpatiza muy poco con Paul, y recientemente declaró que tiene muchos defectos en su fielding. No sucediendo lo mismo con Lloyd, a quién está dispuesto a pagarle lo que pide. Pero Lloyd dice que no firmará hasta que le den a Paul 20,000 pesos anuales, y así se mantiene la situación.

Es verdaderamente extraño que Rreyfuss simpatice poco con Paul Waner. Este muchacho le ha resultado una estrella de primera magnitud, y eso que sólo costó 85,000 pesos—junto con Hal Rhyne— a la novena. Desde que ingresó en el team ha bateado en forme, y lleva dos años siendo seleccionado el mejor right fielder de ambas ligas. Lloyd no costó un centavo a los Piratas, Ingresó en el team recomendado por Paul, y desde que vistió el uniforme demostró que era una estrella.

El año pasado, cuando los Piratas decayeron notablemente, ellos fueron los únicos que mantuvieron su hitting, por eso ahora, a la hora de exigir, se han puesto de acuerdo en sus demandas y han declarado que abandonarán el base ball si Dreyfuss les niega el aumento que piden.

Notas de los Courts

Numerosos vedadistas, ansiosos de presenciar el triunfo del joven Marqués Rogelio Fernández Mira, invadieron ayer la casa club y los courts de los rojos del Loma, y aunque no se salieron con su gusto, tampoco puede decirse que se retiraron descorazonados, pues en la magnífica demostración de tennis Junior dada, hubo gloria sobrada para repartir entre vencedor y vencido.

Ganador el favorito Arturo Randín en cuatro sets con score de 6x4 6x3 4x6 6x4, terminó de manera brillante una competencia en que por la pobreza en número de las inscripciones, se llegó a creer que sufrirían los singles masculinos el mismo fin que los otros eventos del Campeonato de Novicios, ya decididos. Sin embargo, todo lo contrario ha sucedido, pues cada uno de los trece competidores puso de su parte lo necesario para que el evento resultara un éxito, y mejorando cada día el calibre del tennis que se jugaba, se llegó al encuentro final, en que tanto el triunfador Arturito Randín, que repitió su reciente triunfo Inter-Colegial, como Rogelio Fernández Mira, que tan rápidos pasos de avance viene dando en su ranking como tennista, deleitaron a los espectadores con largos rallys bien peloteados, fieros ataques y maravillosas colocadas.

El que presenció la muestra de juego dada ayer por Fernández Mira, tenía que buscar la explicación de su derrota, aun frente a un jugador que cuenta entre sus habilidades el dominar con igual facilidad ambos estilos de "chop" y de "drive", en el "control" maravilloso del cada día más peligroso Randín. Este venía como baseboleramente se dice, por el medio de la goma, y su lluvia de colocadas hicieron la desesperación de su adversario, que se empeñaba en atacar el backhand de Arturito en un día en que éste no tenía necesidad de trocarla ni aun por la muy acreditada del campeón Nacional Vicente Banet.

BUEN TENNIS

Equipados ambos contendientes de excelente saque y teniendo de su parte el precioso don de la juventud, contaban con la estamina necesaria para forzar un vertiginoso paso durante el transcurso del match que no cejó un instante hasta que Randín obtuvo el tanto decisivo.

La victoria de Arturito Randín, ganada en buena lid, nos complace por haberlo instalado desde temprano como el favorito de la cátedra, y es más meritoria aún por haber barrido de su camino a un compañero de club tan capacitado como Pino Herrero, en el match semifinal, y a Rogelio Fernández Mira en los finales, joven gladiador en quien tiene el Vedado Tennis Club un futuro campeón de Novicios y fuerte aspirante a continuar la brillante estela del caballeroso campeón nacional Vicente Banet.

A petición del señor Eliseo Guzmán hacemos constar que si bien Máximo Solares dió algunas vueltas por la cantina, no fué necesaria su presencia en los terrenos de juego, por lo que el éxito de Randín ha alcanzado enteramente debido a sus superiores méritos. Un éxito del Loma que somos los primeros en celebrar

ENCUENTROS FEMENINOS

Decididos los encuentros de singles masculinos ayer, y vencedores ya Sylvia Villalba y María Cabrera de Fernández en los dobles femeninos; Arturo Randín, el ganador de ayer, con Pino Herrero en los masculinos; Elena de la Torriente y Rogelio Fernández Mira en los mixtos, da comienzo esta tarde a las tres en el Lucky el evento final del campeonato de novicios, los singles femeninos, en que Elena de la Torriente obtiene el voto de la mayoría como probable ganadora.

Los tres encuentros inaugurales se efectuarán entre María Cabrera de Fernández vs Elena de la Torriente; Enriqueta Batista vs Marta Manrara y Sylvia Villalba vs Carmen Manrara. El simpático club de la calle de Paseo resultará pequeño para darle cabida a los múltiples fanáticos que están siempre dispuestos a asistir a todo evento deportivo que tenga por participantes activas y pasivas, un grupo de bellas damiselas y damas.

CABLE A MIAMI

Para poner cada cosa en su lugar, se envió ayer un cable al doctor McKay en Miami para aclarar que la segunda parte del match anual entre ambas ciudades debía celebrarse precisamente los días 27, 28 y 29 del mes en curso, y no los días 14, 15 y 16 como se llegó a decir, pues recién iniciadas las prácticas en el Alfa Tennis Club y sin la debida propaganda del evento entre los aficionados, no podía en forma alguna accederse a tal adelanto, que por otra parte es tan solo lo que pintorescamente llaman "un decir"...

TEAM JAPONES

Es probable que de la toma de Veracruz dependa nuestro éxito pacífico, sin empleo de armas, en el match contra Méjico, serie Copa Davis, pues sin que esté abierta la ruta desde el importante puerto sobre el Golfo a Ciudad Méjico, no puede ni siquiera soñarse en mandar nuestro equipo a las alturas del Anahuac.

Dada la anterior premisa, a los fanáticos les interesará saber que el equipo japonés de la Copa Davis ha de componerse de los samourai Y. Ohta, T. Abe (cuyas habilidades ya conocemos para nuestra desgracia) y S Onda, a los cuales corresponde jugar contra los ganadores del match entre los Estados Unidos y Canadá. Toda vez que Cuba, si venciera a Méjico por default, tendría que batirse contra el superviviente de estas tres naciones, resulta muy oportuno lo que nos dijo ayer Germán Upmann:

"Para eso es preferible ir a Méjico y perder, pues así vamos ganando el viaje y el haber visto una pintoresca revolución desde lejos".

MEJORO CISSY

Frau Cissy Aussem, la campeona femenina de Alemania y número Uno en el ranking nacional, ha logrado mejorar notablemente de una afección a los ojos, resultado de un pelotazo, y de nuevo ha empezado a practicar. La jugadora alemana ocupa uno de los primeros puestos en el ranking europeo, y su desaparición de los courts, eliminada la Lenglen y a punto de contraer nupcias la Wills, hubiera dejado un vacío muy difícil de llenar en estos momentos de escasez.

NOTAS DE LOS COURTS

Arturo Randín, conquistó el título de Campeón de Singles Junior al derrotar con score de 6x4 6x3 4x6 6x4 a Rogelio Fernández Mira en los Finales. Hoy da comienzo el evento de Singles Femeninos en los Courts del Lucky Tennis

EL BOUT DE JOE DUNDEE Y AL MELLO, POSPUESTO

BOSTON, marzo 7. (AP). — El bout de peso welter Joe Dundee vs. Al Mello, que debió tener lugar mañana en el Garden de ésta, fué aplazado por haberse sometido Dundee a una intervención quirúrgica a causa de un brazo infectado.

PELEARAN EL 28

El día 28 del presente mes se inaugurará el New Stadium de Chicago con la pelea de Mickey Walker y Tommy Loughran por el campeonato mundial del light hevyweight que ostenta Loughran: aquí presentamos las fotos de ambos pugilistas

En definitiva ninguno sabe lo que hará Jack Dempsey en el futuro

Carey también está ahora tratando de convencerlo para que vuelva al ring

NUEVA YORK, Marzo 7. AP.—Jack Dempsey regresó hoy a Nueva York hecho todo un promotor de talla y en seguida se convirtió en personaje de importancia, tan esquivo y desdeñoso que sus viejos amigos de las páginas deportivas de los diarios no lograron ponerse al habla con él.

Sólo faltaba una banda de música en la solemne recepción de que fué objeto. Bill Carey, el campechano magnate ferroviario celta que se hizo promotor para gozar de una emoción más, encabezaba la delegación que sólo tenía una pregunta en la imaginación: «¿Volverá Dempsey a pelear?»

Como de costumbre, Jack no sabía lo que iba a hacer, pero sí dió cierto tono definitivo a la situación cuando declaró que la ansiedad del público se acallaría con una nota que facilitaría a la publicidad dentro de breves días. El ex-campeón saldrá mañana a la una de la tarde para Boston con Carey a fin de hacer su aparición en una fiesta de beneficencia en el Garden de dicha ciudad.

La importancia que el viaje tiene en los planes de Dempsey continuó siendo objeto de conjeturas, al retirarse el hercúleo muchacho, cuyo rostro tiene el color de un retrato al sepia en sus apartamentos de uno de los hoteles más exclusivos de Nueva York para echar una siesta y descansar antes de los festejos nocturnos entre los que figura el acompañar a su esposa Estelle Taylor a una de las operetas más populares.

La impresión general es que Carey, que ha intimado mucho con Dempsey desde que se unieron para organizar la pelea Sharkey Stribling, hará una última tentativa para convencer a Dempsey de que todavía le queda una buena pelea en el cuerpo durante su viaje a la ciudad de Boston. Dempsey ha admitido que Carey está laborando en tierra fértil, si puede probarle que tiene abrumadora probabilidad de salir victorioso, porque si creyese que había el menor riesgo de una derrota, nada ni nadie le induciría a volver al ring.

Sin embargo, el mismo Carey no tiene grandes esperanzas de poder probarlo, aunque ese simpático irlandés de faz rubicunda y cabellos grisacero no puede comprender cómo Dempsey pretende haber terminado su carrera a los 33 años cuando él a los 50 está atareadísimo con contratos ferroviarios que ascienden a cincuenta millones de pesos.

Los más cercanos al ex-campeón creen que anunciará su sociedad con Floyd Fitzsimmons el promotor de Detroit, para organizar carreras de caballos y programas de boxeo en ese centro automovilístico, dependiendo la implantación de tal empresa que la legislatura de Michigan apruebe ciertos proyectos de ley favorables a ambos deportes.

Bien que Carey estaría encantado de que Dempsey entrase a formar parte de la corporación del Garden, cree, empero, que pediría un salario mucho mayor que el que aquélla está en situación de pagar. El difunto Rickard tenía un sueldo de sólo treinta mil pesos al año, cantidad que la corporación reputaba más que suficiente, pero que Dempsey nunca se avendría a aceptar.

Sea la que sea la decisión de Dempsey, no cabe duda de que Carey oficial o extraoficialmente asumirá la dirección activa tal y como la ejercía Rickard al reunirse de nuevo la Junta Directiva del Garden el 19 del corriente mes. Los poderosos e influyentes amigos que en dicha Junta tiene ven en este pintoresco millonario que se hizo a sí mismo una figura que supera a Rickard en capacidad para los negocios y que es digno rival suyo en exhibicionismo y personalidad. Carey confiesa francamente que se encargaría del puesto con la mejor voluntad del mundo si no fuera por la publicidad, que para él es un factor en extremo desagradable, que acompaña al ejercicio de ese cargo.

Edward J. Neil.

DAVE SHADE PELEARA EN BUENOS AIRES EL DIA 30

BUENOS AIRES, marzo 7. (AP). —Se ha concertado una pelea entre el peso medio norteamericano Dave Shade, veterana estrella del Pacífico y el peruano Manuel Brisset para el 30 de Marzo.

El Aprendiz Scurlock Sufrió Una Caída Con Resolute al Chocar Con Pollypath

Panola, que ganó la cuarta carrera, y Two Bills, que triunfó en la tercera del programa, los únicos ejemplares de mérito que compitieron ayer.—El resto de los ganadores pertenece a la más selecta y distinguida pencología

CUT BUSH Y JOAN SRIRLEY DE ELECTRICOS

Sucesivas emociones y sorpresas se dieron en el curso de la fiesta hípica ayer tarde celebrada en Oriental Park, donde muy pronto reinará el prolongado silencio estival al descender la cortina escénica del turf criollo el domingo 17 del corriente, brindando un tonificante respiro a Macetines, Auras, Hipotecarios, Alguaciles y Levitas durante ocho meses entregados a comentar entre Abril y Diciembre el fufirismo de Rolletin en tal o cual match de fut bol, la soltura de Evelyn Cracker en su última película, la fenomenal línea de Fatty Anderson entre left y center, que por mofa de Sirique dió tres carreras a los Leones Verdes, y la tanda de jabs que Battling Corúa le propinó en el cuarto round a Sentimental Jack.

Los que se arriesgan al chance del favorito invirtiendo cinco pesetas a siete y media, tuvieron otro día de vitriolo con pase para ácido prúsico. Las postrimerías del mitin siempre traen consigo intermitentes derrumbes de cálculos, y salvo aquellos turnos ganados por Panola y Great Beginner, en los restantes los bookies sonaron el asiático "jambalán" a los lisiados puntos y comas.

Una vez que Cut Bush había ya entrado al frente de la procesión del quinto turno con 12 a 1 en books y $16.40 por cada dos en la mutua, fueron muchos los que habían pensado en aventurarse a su chance. Meyer tuvo un día feliz metiendo a este para repetir en la del cierre en la jaba de Great Beginner, verdugo del gran favorito de 1 a 2 Sniper.

PESIMA ARRANCADA

Pero más que a otra cosa se debió el éxito de Cut Bush a la arrancada de carrera de cintas aldeanas que se produjo en el turno. Al darse el goo reglamentario se dieron tal clase de pechugazo Chief Tierney y Cornwall que por poco van a parar al garage. Tras ese percance tenían forzosamente que quedar ambos descartados, con hondo pesar de Diutino Meidrares, laborioso oficial primero en la dotación de un troy capitalino.

En la del cierre Cimmerian, un 15 a 1, salió como turista del muelle en pos de un buen pesebre de la cotelería, dando la impresión de consumarse un epílogo que salvara de la penuria por una semana a varios infelices cristianos que nunca heredaron otra cosa más que el odio de sus capataces, pero a la hora de invadir la tierra de nadie, Great Beginner avanzó decisivamente y pudo aventajar a Sniper, seguido éste en show por Kensington Lad, que no lo hizo mejor por la encerrona de que fué víctima en el furlong final.

Al dar un traspiés la yegua Resolute mientras cubría la mitad de la recta lejana lanzó con suma violencia a su jockey J. Scurlock, que sufrió lesiones graves al ser golpeado por uno de los ejemplares que le seguían, aunque afortunadamente otros dos le saltaron sobre su cuerpo, escapando así de una muerte segura.

Trasladado a la sala de curas de la pista, el doctor Eduardo Anglés le apreció fuerte magulladura en la boca, con pérdida de varios incisivos, practicándole una laboriosa cura en unión de su ayudante A. Theus. Mas tarde fué trasladado a la Policlínica Nacional, desde donde reportaron al anochecer que dicho jockey había recobrado el conocimiento y acusaba gran mejoría.

NUEVA SORPRESA

En el programa dedicado a dar chance a los caballistas que en esta avanzada etapa del mitin se ven acosados por fonderos, lavanderos, panaderos y escoberos, ávidos de entrarle al cobro de adeudos invernales antes de que los autores puedan entrarle al cruce del golfo en el ferry, dejándolos sin el majarete, figuró como ligeramente mejor justa el Rodas purse discutido por siete de tres años con Calabria de favorita y bien jugados Mac Day y Violado. Aquí se dió lo inesperado al ganar Two Bills de 3 y medio, reciente ganador a mayor distancia. Robertson sacó a Mac Day en punta sosteniéndolo como probable ganador hasta que en la mitad de la recta se escurrió por el riel interior el ganador para tumbar en la meta a Mac Day con margen de medio largo. Violado acabó tercero.

El gran pencólogo de Joan Shirley, que en sus anteriores había sido tip pasmado, se decidió a ganar el primer episodio ayer tarde. White a bordo de Col Campus hizo una futil intentona para quitarle el primer cobro al ganador, siendo el show para Ambition. Cuban Flag se metió en perjudicial encerrona, quedando sin chance.

La muy inconsistente Mérida ganó la segunda tras breve lucha contra The Ally, que avanzó velozmente una vez que se vió libre de perjuicios en su pobre partida Play Tag favorito con Robertson a bordo pudo acabar tercero. La de alto precio Baby Doll dió careta como lider de ten cent en los dos primeros tramos.

Panola correspondió a los anhelos de Auras y Macetines entrando a la cabeza de sus contrarias en la cuarta, con cómoda ventaja sobre Kitty Cat y el come yerba de Pollypath. En el curso de la carrera, ya cerca de la curva lejana, Resolute lanzó a su jockey Scurlock.

R. A. Jonnson vendió sus ejemplares Donnatag y Sir Barley al colega caballista W. H. Holst.

Frank Byer vendió a Mrs. W. Strowbridge su ganapán Girasol. W. A. Crawford adquirió la yegua Lockerbie.

En la pista de Jefferson Park, New Orleans, los Stewards suspendieron por el resto del mitin al jockey Judy, culpable de bravas. Judy estuvo en varias anteriores campañas de Oriental Park, y siempre fué más talabartero que jinete.

El equipo nacional de España venció a uno de la región centro

MADRID, marzo 7. (AP).—Hoy hizo su debut el equipo de futbol que representará a España en los próximos partidos internacionales, siendo el primero de ellos el que se celebrará el día 17, para inaugurar el estadio de la Exposición de Sevilla, con el equipo de Portugal.

El once Nacional Español jugó su primer match con un conjunto de la región Centro, venciendo el cuadro elegido por don José María Mateos, con anotación de cuatro goals por cero.

Las impresiones después de esta primera prueba son satisfactorias. La mayoría de los críticos españoles están de acuerdo en que, pese al sentir de los inconformes, el team Nacional está en inmejorables condiciones.

Habana-Madrid

Programa oficial para la función de hoy 8 de marzo de 1929 a las 8 y 30 de la noche.

Primer Partido a 25 tantos.

Guisasola y Uria Mayor, Blancos. Contra. Labat Menor y Guezala, Azules. A sacar Blancos del Cuadro 14.1|2 y Azules del Cuadro 13 y medio.

Primera Quiniela a 6 tantos.

White, Labat Mayor; Blue, Uria Mayor; Red, Guezala; Green, Iturrino; Yellof, Guillermo; Lavender, Mir.

A sacar del 14.

Segundo Partido a 30 tantos.

Guillermo y Piston, Blancos. Contra Esquivel y Mir. Azules. A sacar Blancos del Cuadro 14 y Azules del Cuadro 14 y medio.

Segunda Quiniela, a 6 tantos.

White, Esquivel; Blue, Hugues; Red, Epifanio; Green, Ugalde; Yellow, Piston; Lavender, Trecet.

A sacar del 14.

Tercer Partido a 30 tantos.

Iturrino y Trecet, Blancos. Contra. Ugalde y Hugues. Azules. A sacar Blancos del Cuadro 14 y Azules del Cuadro 14.1|2.

El Deportivo Càrdenas Conquistó el Segundo Juego de la Serie de Basket Contra los Maristas

PROYECTAN INVADIR EUROPA

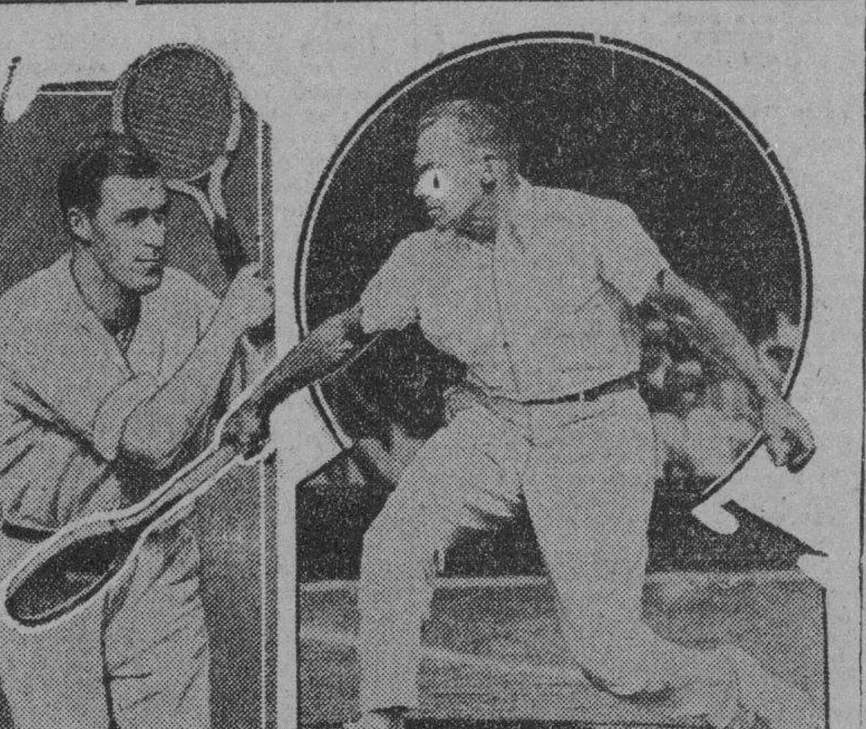

Habiéndosele restaurado en su puesto, como jugador amateur de tennis, Big Bill Tilden (izquierda), proyecta una invasión deportiva de Europa, durante la Primavera, en compañía de Francis T. Hunter, otro de los ases norteamericanos de la raqueta.

Los maristas terminaron el primer half con anotación de 11 por 9 a su favor, pero en el segundo tiempo sólo hicieron cinco

CARDENAS, marzo 7. (Por telégrafo). — DIARIO DE LA MARINA. — Habana. — Ante numerosa y distinguida concurrencia se celebró hoy aquí el segundo juego de la serie Inter-Ligas, de Basket Ball, entre el five local, Deportivo de Cárdenas y el de la Habana, Hermanos Maristas, Campeones de la Unión Atlética y Liga Inter-Social, respectivamente

El match resultó interesantísimo, pues los habaneros parece que venían dispuestos por el desquite y empatar la Serie. Su buen juego le produjo once puntos en el primer half, mientras los locales hicieron nueve. Todo parecía indicado para ver cristalizado el deseo de los optimistas jugadores visitadores, pero en el segundo half la decoración varió por completo, resultando vencedores al finalizar, otra vez los Cardenenses con la anotación de 21 x 16.

Se distinguieron Giró y Díaz, de los Maristas. De los Cardenenses, García y Trujillo, en la anotación y Carlés y Puigpalat, en el gardeo.

El tercer match de la Serie se jugará el sábado próximo en el floor del Loma Tennis Club, en la Habana, donde tienen su home los Maristas. Si en ese match resultan vencedores los conquistadores de los Caribes, se dará por terminada la Serie, pues ésta la gana el Club q. primero se anote tres victorias.

A continuación publicamos el score del juego:

Maristas.

	Flg.	Fog.	Fc.
Dávila	1	2	2
Muñoz	0	0	2
Artze	0	0	1
Infiesta	1	1	2
Giró	2	0	3
Díaz	2	1	4
Heros	0	0	4
Totales	6	4	18

D. Cárdenas.

	Flg.	Fog.	Fc.
Cervera	0	2	0
García	2	3	2
Trujillo	3	2	0
Carlés	1	1	2
Zanabria	0	0	3
Pérez	0	0	1
Puigpalat	0	1	1
González	0	0	3
Totales	6	9	11

Score por halfs:

Primero: Marista 11; Cárdenas 9.

Segundo: Marista 5; Cárdenas 12.

Score total: Cárdenas 21; Maristas 16.

Oficiales: Referee, Alejandro Uortell Vilá.

Umpire: M. J. Díaz.

Timek-eeper: Pastor Benítez.

Scorer: Leandro Goicoechea

González BACALLAO, Corresponsa.

EL GRAN CAMPEONATO QUE SE VENTILA EN EL JAI ALAI ES COMIDILLA FANATICA

Otro prólogo championable, que ganan Juanito y Mateo.—Ferrer y Salazar quedan en 22.—La primera quiniela: Ochoa.—Y la segunda: Guillermo.—En el segundo, arrollaron de calle: la colosal pareja Segundin y Casaliz

No dormimos, no comemos, no trabajamos con esto del Gran Campeonato, que continuará mañana sábado y que por continuar será sábado de gloria para todas. No perdemos ni un lance, ni un trance, ni un percance; no hablamos más que de la gloria para todos. No perdemos ni peones y de las posibilidades de triunfo y de los asomos de derrota.

Anoche, no de campeonato, comentamos los lances del último miércoles y adelantamos la mar de juicios que no tienen de juicio ni la muela, sobre lo que pasará el sábado, que puede que no pase nada, entre los pares de cestistas que entre los pares de cestistas que infenomenal categorías que dicho sea de paso, salvo algunos, todos están fuera de forma y en condiciones desiguales para luchar. Lo cual no corresponde a los entusiasmos frenéticos del fanatísimo que ascienden y van camino de la cumbre más alta de todas las cumbres, donde les esperan la realidad de la esperanza o el batacazo del desencanto.

Mientras llega lo del sábado diremos que los del prólogo de anoche nos soltaron otro partido la mar de championable: pues los blancos Ferrer y Salazar y los azules, Juanito y Mateo, se pusieron morados de jugar mucho y de jubar oien. en admirables rachas, admirables tantos y empates, dando más vueltas a los números que da el mundo en dos siglos; el último empate se dió en el tanto 22 con gran pánico de las masas dementes. Lo ganaron los dos azules. Boletos a $5.00

Triunfa en la primera quiniela Ochoa, que paga con $3.40, y se inicia el peloteo del segundo, de treinta tantos, entre los blancos, Onaindia y Aristondo y los azules, Segundín y Casaliz, que como están hechos dos fieras de las más maltranas conocidas hasta la fecha, con una tanda muy pegante y muy artística lo ganaron de calle. sin la mácula de un incidente empatatorio y emocional, trayendo a mal traera los dos blancos, que no pudieron levantar la tette en toda la siega y que se retiraron con el pico bajo el ala cuando hacían los veintiuno. Boletos azules a $3.40. Aplaudimos a los azules por lo maestrantes.

Otra quiniela; la segunda; que gana Guillermo; se paga con $3.20, y al fenomenal volando; de treinta tantos, entre los blancos, Alberdi y Berrondo y los azules, Osa y Ugartechea. Y peloteando bien las dos parejas, aunque sin espasmos, fenomenales, alternando en el ataque y en la defensa, siempre avances blancos con contravances azules, pasando iguales por cuatro, trece, dieciocho; pasaron los azules y se meten el laberinto de los empates en 20; 21; 23 y otra complicación en 24. A ovación por empate. Y en dos avances más, nor desconcierto de las dos parejas, iguales en 28. Ardía Troya. Y no hubo trigedia. Lo ganaron los azules. Osa admirable. Boletos a $5.20

F. R.

Cuarta función del Campeonato.

Programa oficial para la función del sábado 9; a las ocho y cuarto de la noche.

Primer partido a 25 tantos.

Ochoa y Llano, blancos; contra Aguiar y Aristondo, azules.

A sacar ambos del 9 y medio.

Primera quiniela a 6 tantos.

Segundo: Aristondo; Eusebio. Alberdi; Osa: Hernando.

Segundo partido a 30 tantos.

Alberdi y Eusebio, blancos; contra Osa y Lorenzo, azules.

A sacar los primeros del 9; y los seguidos del 10.

Segunda quiniela a 6 tantos.

Guillermo: Berrondo; Juaristi; Ituarte: Olazabal; Gutiérrez.

Tercer partido a 30 tantos.

Juaristi y Berrondo, blancos; contra Ituarte y Ugartechea, azules.

A sacar los primeros del 9; los segundos del 9 y medio

EN LOS CAMPOS DE TRAINING

—Los Atléticos recibieron la primer lechada.

—Dreyfus quiere que los Waner rebajen la parada.

——PASO ROBLES DE CALIFORNIA, marzo 7. AP.—La controversia sobre salario entre Paul y Lloyd Waner y Sam Dreyfus, secretario del club Pittsburgh, que parecía haberse solucionado al reducir los hermanos sus exigencias de 30.000 pesos continúa en vigor por lo que toca a dicho funcionario de los Piratas, quien al discutir hoy la situación, declaró que las demandas de los rebeldes de Ada en Oklahoma seguían siendo excesivas, por lo menos en seis mil pesos y que no aceptaban la oferta del club —que según rumores asciende a 424.000 o tendrán que resignarse a dejar de ser Piratas.

Los cronistas deportivos que se encuentran en el campamento difieren de la opinión de Dreyfus juzgando que los famosos hermanos valen hasta el último centavo de lo que piden, pues sus servicios combinados representan sobradamente un valor de 430.000 anuales a cualquier team. No obstante, Dreyfus y no los cronistas es el que firma los cheques, de suerte que su opinión no ejerce peso alguno en lo referente a la cuenta corriente del club de Pittsburgh con sus bancos.

AVON PARK, marzo 7. AP.—Los Cardenales fueron los primeros en apuntarse una victoria en la temporada de 1929, al darle hoy los nueve ceros a los Atléticos en un juego de exhibición, que ganaron por 2 a 0.

High empujó la primera carrera de la tarde en el tercer inning y un triple de Pepper con Boykin en primera metió la segunda en el octavo. Ambos teams usaron tres pitchers. Los Cardenales tuvieron a seis regulares en el desafío, pero dejando a dos estrellas, Frisch y Chick Hafey en el banco de la paciencia. Los Atléticos emplearon el mismo team que luchó la temporada pasada con los Yankees con excepción de Joe Boley, que brilló por su ausencia.

Score por innings:

FILADELFIA	000	000	000—0	3	0
SAN LUIS	001	000	01x—2	7	1

Baterías: Yerkes, Breckenbridge, Walbert y Cochrane; Bisco, Heise, Boykin y Wilson.

——ATLANTA, Ga., marzo 7. AP.—Base ball con visos de golf estuvo en la orden del día en el campamento de los Rojos, pues después de una vigorosa práctica matinal el pelotón de Hendricks siguió con interés el match de exhibición entre Horton Smith y Walter Hagen en Orlando de la Florida.

Los Rojos jugarán a su vez un partido de exhibición el sábado con los Atléticos en Miami, siendo este su primer juego del año. Todo el pelotón, exceptuando tres pitchers y algunos outfielders harán el viaje. Hendricks manejó hoy la metafórica hacha licenciando a Hicks, un recluta de la Universidad de Mercer.

Tommy Thevenov, el tan esperado infielder de los Nacionales de Filadelfia, llegó hoy a Winter Haven de la Florida, y se espera que al llegar la noche esté completa la lista aunque faltan siete jugadores, incluso Barney Friberg, Joe O'Rourke, Dennis Sothoron, Cy Williams, Charles Klein y Frank O'Dould. A Bob McGraw se le considera en rebeldía.

Blue, Manush, O'Rourke y McGowan continúan ausentes del campamento de los Pardos de San Luis en West Palm Beach. Dan Howley tuvo al pelotón haciendo práctica intensiva al bate y en el campo con un tiempo ideal.

Allá en Tejas los Gigantes están encantados con sus proezas al bate en su juego de ayer contra la Universidad de Tejas. Arthur Veltman, exoutfielder de la Liga de Tejas, jugó maravillosamente en el outfield de McGraw y bateó un home run, un triple y dos dobles.

El presidente Stoneham presenció las prácticas de hoy y aprovechó la oportunidad para negar los rumores sobre la venta del club.

Lena Blackburne hizo elogios del tiempo bonancible en Dallas de Tejas al dirigir un juego de práctica de los Medias Blancas en la tarde de hoy. Metzler, McKain y Berg deben de llegar antes de fin de semana. Johnny Mostil, el outfielder, está padeciendo de ampollas en los pies.

Ollie Tucker, outfielder, se presentó hoy a los Indios del Cleveland en Nueva Orleans. Las baterías de Peckinpaugh hicieron una extensa práctica en un sol muy caluroso.

SAN FRANCISCO DE CALIFORNIA, marzo 7. AP.—Mientras un destacamento de los Oseznos de Chicago abandonaba la isla de Santa Catalina, en viaje a Los Angeles, para una serie de tres juegos con Los Angeles de la Liga de la Costa del Pacífico, los otros dos teams que actualmente se entrenan en el Lejano Oeste, limitaron sus actividades a prácticas de batear.

Después de la serie mencionada los Oseznos regresarán inmediatamente a la isla.

Roy Johnson el outfielder de 75.000 pesos comprado a las Focas de San Francisco, se puso hoy un uniforme por primera vez y causó verdadera sensación en el campo de los Tigres de Detroit en Fenix de Arizona, dando una exhibición al bate que incluyó dos largos drives por encima de la empalizada del right field.

Dale Alexander, la primera base adquirida del Toronto de la Internacional, también dió algunos batazos muy largos que merecieron alabanzas del manager Bucky Harris.

Los prácticas efectuadas en el campamento de los Piratas en Paso Robles, se efectuaron bajo un cielo encapotado. Todos los jugadores que han estado enfermos han mejorado, el capitán Traynor hasta tal punto que se le permitió tomar parte en los ejercicios matinales.

Jerry Griffith firmó para pelear de nuevo el 28 con Leo Lomski

CHICAGO. Marzo 7. AP. — Jerry "Tuffy" Griffith, de Sioux, en Iowa, firmó hoy para un match de revancha con Leo Lomski, el asesino de Aberdeen, de Washington, a quien se dió una decisión que fué objeto de muchas protestas después del encuentro que en Detroit tuvieron hace unas tres semanas. Pelearán diez rounds como una atracción más en el programa Loughran-Walker el 28 de este mes.

Ace Hudkins dispuesto a pelear con Emanuel en el Wrigley Field

LOS ANGELES, California, Marzo 7. AP.—Ace Hudkins por medio de su hermano Art se comprometió a pelear con Armand Emanuel, abogado-boxeador de San Francisco, en un bout de peso completo ligero que se efectuará en ésta, en Wrigley Field, el mes entrante. El match se concertó en principio al anunciar Emanuel que no había podido arreglar un match de revancha con Mickey Walker por el campeonato de peso medio.

Hennessey avanzó a la final del campeonato de singles en P. Beach

PALM BEACH, Marzo 7. AP.—John Hennessey, de Indianapolis, cuarto jugador en la lista de mérito de este país, avanzó hasta los finales de los singles para hombres del campeonato de la Florida y mañana jugará contra Francis T. Hunter que ocupa el segundo puesto en dicha lista.

Hennessey logró entrar en los finales derrotando a John Van Ryn, sexto jugador en aquélla, por 7-5; 6-1; 2-6; 6-4.

Hunter ganó su match semi-final de Wilmer Allison, quinto en la susodicha lista, por 7-5; 6-3; 6-4.

CUATRO DE LAS MEJORES GOLFISTAS EN LOS SEMI-FINALES DEL TORNEO

SAN AGUSTIN DE LA FLORIDA, Marzo 7. AP.—Cuatro de las mejores jugadoras de golf de los Estados Unido savanzaron hoy hasta los semifinales del Torneo de la Costa Este de la Florida, a saber: Miss Glenna Collett, Miss Virginia Van Wie, Miss Helen Hicks y Miss Bernice Wall.

Miss Collett derrotó a Mrs. Sally Sterrett de Kansas City, por 4 y 2 y Miss Van Wie a Mrs. Melvin Jones de Chicago por 3 y 2.

Miss Wall tuvo que luchar para vencer a Mrs. Stewart Hanley de Detroit por uno ganado en el 10o. hoyo, pero el mathc más reñido de todo el día fué el de Miss Hicks para eliminara Miss Pinkie Varav, de Boston, por 4 y 3.

NO QUIEREN LEVANTARLE EL CASTIGO A BARBUTTI

NUEVA YORK, marzo 7. (AP). — Después de una discusión de cuatro horas, el comité de inscripciones del Metropolitan Association Amateurs Athletic Union se abstuvo esta noche de levantar la suspensión que pesa sobre Ray Barbuti, campeón olímpico de los 400 metros.

PATENT LEATHER KID

Patent Leather Kid, el popular chinito tampeño que tanto agradó aquí en su reciente tournee pugilística, peleará en el Círculo Cubano de Tampa el próximo lunes con Batling Williams en el match semifinal del programa. Al siguiente día de su encuentro (martes) tomará el vapor para regresar a la Habana donde le aguardan nuevas peleas.

M.E.C.D. 2016

UN BUEN PROGRAMA HIPICO PARA ESTA TARDE EN EL "ORIENTAL PARK"

SELECCIONES DE SALVATOR

PRIMERA CARRERA

(5 1|2 Furlones)

(729) BUNN OUDERKIRK, 105 Con la posición interior y partiendo con velocidad, no debe pasar trabajo para ganar.
534) MUKERJI, 110. Hace tiempo que no corre pero parece ser el contrario a derrotar.
731) FAIR IMPRESSIION, 105 Arranca con lentitud y sus últimas son solamente mediocres.
(729) SUMMIT VIEW, 100 La posición de afuera no beneficia en nada a esta potranca, que tiene tendencias a rajarse.
(731) JACK UP, 105 Si lo guiaran con habilidad pudiera fácilmente quedar en el dinero.
(691) ERA, 110 Parece haber perdido su forma del mes de Enero en que corrió muy aceptablemente.
(565) WESTERN EAGLE, 105 Este está malo de una rodilla, lo que le duele al correr.

También correrán W

(681) Discreet, 105; (654) Prerrogative, 105; Tulasco, 105; (652) Linda Archer, 100; (731) Marie Bank, 100; (698) Fateful, 100; (731) Edith Bean, 100; (730) Ansonia, 105; (731) So Long, 100; (561) Frank Kene, 105 y (729) Eva W. 105.

SEGUNDA CARRERA

(4 Furlones)

(712) GARETH, 103 Abonado al segundo lugar, siempre hace un esfuerzo honrado y hay que darle la preferencia.
(726) BOBBINALONG, 98 Va muy ligerito de peso y además llevará encima al jockey de moda White.
(719) ANDRESITO, 109 Este es un ejemplar en extremo inconsistente, que nunca pueden hacerse cálculos previos respecto a él.
(710) HASTY GIRL, 93 Peligrosa por su velocidad, poco peso y la posición interior.
(694) MERIWICK, 101 Este viene mejorando mucho, pero todavía parece que sus contrarios son muy fuertes.

También correrán

(693) Topango, 106; (683) Donetta, 107; (624) Fort Worth, 110; (730) Capitol, 111 y (719) Marabou, 101.

TERCERA CARRERA

(4 Furlones)

(687) MA SUN, 115 Vencedor en su última y con la posición interior, su velocidad inicial debe darle nuevamente la victoria.
(687) UPLAY, 113 Arrancó con lentitud en su última y hoy es probable que mejore algo.
(687) BROWN THISTLE, 118 Siempre hace un esfuerzo honrado y lo que me impide darla es el peso y la posición de afuera.
(660) ANNEDIRE, 113 Anda mal de una rodilla, teniendo la tendencia de despistarse enseguida.

También correrán

Maindeck, 106; (687) Forger, 112; (600) Unfortunate Girl, 99; Jessie G, 110; (711) Al Livingston, 111 y (711) Careta, 101.

CUARTA CARRERA

(Milla y 50 Yardas)

(682) FRENCH LASS, 97 Con tan pocas libras encima, me parece que ha de partir y llegar en esa misma posición.
(663) JACK BERRY, 102. El contrario a derrotar, terminará muy fuerte y es peligrosísimo.
(683) NICHELSON, 109 No parece correr bien la milla, aunque pudiera ser el día de la sorpresa.

También correrán

(718) Necromancer, 99 y (700) Sesame, 104.

QUINTA CARRERA

(Milla y 50 Yardas)

(658) SHASTA FLUM, 104 Aunque ya no tiene el flus de los primeros días, aun parece destacarse sobre esta compañía.
(728) BILLY MC FADDEN, 107 Ganador de sus dos últimas en la distancia, todavía no se sabe lo que puede dar, pues ha ganado muy fácil.
(730) FLASHY, 100 Termina muy fuerte en los seis furlones y es posible que resulte muy peligrosa en la milla.
(704) IMA LITTLE, 105 También tiene su chance, aunque no es probable que derrote a los anteriores.
(715) THUNDERING MABEL, 104 Parece haber perdido su buena forma por haberla corrido demasiado.

También correrán

(743) Spanish Miss, 102; (722) Gangster, 100; (731) Nicolett, 105; (718) Verdevale, 100 y (743) Marcella, 104.

SEXTA CARRERA

(Milla y Dieciseisavo)

(707) OLD GUARD, 101 Con tan poco peso encima debe correr como una liebre, y además está en espléndidas condiciones.
(707) FIRST MATE, 101 También hijo de Man O'War, en su última mostró estar en buena forma y puede repetir su hazaña de nuevo.
(734) JENNY DEAN, 96 Va tan solo con una plumita encima y ha de dar mucho que hacer si arranca con rapidez.
(733) THE MAPLE, 113. Tiene que concederle mucha ventaja en el peso a los demás, y es difícil que pueda hacerlo.
(721) ROSE MIST, 96 Yegua desgraciada tiene velocidad pero estos contrarios parecen ser superiores a ella.
(715) MODEL, 103 Su última fué buena y le agrada el recorrido. Vale una apuesta si está a precio jugoso.
(734) ORMAN, 103 Eliminado Scurlock por la caida sufrida ayer, gran parte del chance que tenía lo pierde.

También correrán

(651) Captain Martin, 99; (714) Girasol, 106; (721) Misnomer, 103; (734) Porto Bello Gold, 113; (671) Happy Jack, 104; (727) All Rightie, 101; (734) Shepherd of the Hills, 101; (713) Caribe, 106; (710) Play Hour, 99; (721) Texas Ranger, 108 y (715) Bucephalus, 99.

RESUMEN DE LAS SELECCIONES

1.—Bunn Ouderkirk, Mukerji y Fair Impression.
2.—Gareth, Bobbinalong y Andresito.
3.—Ma Sun, Uplay y Brown Thistle.
4.—French Lass, Jack Berry y Nichelson.
5.—Shasta Plum, Billy McFadden y Flashy.
6.—Old Guard, First Mate y Jenny Dean.

COMO SE PRODUJO EL KNOCK OUT DEFINITIVO DE CLEMENTE SANCHEZ

Constantino Méndez, manager de la Pantera de Camajuaní, lo describe al corresponsal del diario bonaerense "Crítica", en Montevideo.—¿Dónde han ido a parar los miles de pesos ganados por el boxeador cubano y que retenía un señor Balladores?—De no haberlos recibido la familia bien merece una investigación

La Pantera de Camajuaní

Eladio Herrera, el conocido pugilista cubano que hace algunos años se expatrió a suramerica casándose con una chilena y radicándose en el país de su consorte, nos remite un paquete de periódicos, cosa que ha hecho siempre, al igual que lo hacía el infortunado Clemente Sánchez, pues con esas remisiones de diarios y revistas han querido tener una mayor seguridad de que aquí se conocieran sus hechos boxísticos, casi siempre de brillantes resultados para ambos. El pobre Clemente Sánchez (La Pantera de Camajuaní) ya no nos enviará más noticias suyas en esa forma ni en ninguna otra, pues todos conocemos su trágico fin. Y precisamente de la manera como murió Clemente nos informa Crítica, diario de Buenos Aires que nos remite Herrera.

El corresponsal de "Crítica" en Montevideo entrevistó inmediatamente después del suceso a Constantino Méndez, manager de Clemente Sánchez del que obtuvo las noticias más directas del sucedido fatal, así como algunos antecedentes de la vida del malogrado boxeador antes de comenzar su carrera boxística en Cuba y luego antes de embarcar para suramérica, así como de los planes que pensaba realizar.

En la información que inmediatamente vamos a copiar ha de ver el que leyere que aparece un tanto borroso el lugar donde irán a dar los miles de pesos que ganaba el infortunado boxer, siendo un señor Balladores, según declara Constantino Méndez, el que retenía esas fuertes cantidades ganadas por el cubano. No estaría de más que la familia de Sánchez, de no haber recibido lo que lógicamente se supone dejado por Clemente, al menos así se desprende de lo que publica el gran diario bonaerense, reclamara por medio de nuestra secretaría de Estado lo perteneciente al finado Sánchez. He aquí ahora lo que publica el diario Crítica fecha de 16 de enero próximo pasado.

MONTEVIDEO 16.— Constantino Méndez, el "manager" de Clemente Sánchez, que ha acompañado a este durante varios años, me declaró esta mañana que el boxeador murió pobre no obstante haber ganado últimamente en Buenos Aires sumas apreciables.

—Sánchez era un despreocupado en materia de finanzas, me dijo Méndez. Otorgó a un Sr. Balladores poder para retener las bolsas que le correspondierán con tal propósito de impedir que se trabasen embargos pequeños. En los últimos tiempos se alojaba en la casa de Balladores. Este percibió en el match de Sánchez con Delfino 1000 pesos y Sánchez 2500 y en la pelea con Monte Munn 3000 pesos y el negro 2000.

Antes de dedicarse al boxeo Sánchez trabajaba en faenas de la explotación de la caña de azúcar. En los pueblos vecinos de Sancti Spíritu, donde estaba radicado, peleó durante un año. Después le llevé a la Habana, siguió diciéndonos Méndez. Y siguió: Esparraguera, a fines del año 1923 le obligó a abandonar por knock out técnico, aunque no consiguió hacerle caer ni una sola vez. Nunca cayó sobre la lona y el mismo Esparraguera cayó vencido dos veces por knock out. Clemente no tuvo nunca dolor de cabeza, ni se me quejó para nada de ello.

COMO OCURRIO EL ACCIDENTE

En el segundo round Clemente recibió un cabezazo, continuó explicándonos su "manager". Después de terminado el 6º me indicó que no sabía qué era lo que le pasaba pues la cabeza le daba vueltas y le faltaba respiración. En el descanso del séptimo round pidió que se le suministrasen sales y cuando recibió un gol pe largo aflojó las piernas pero siguió peleando. En el descanso del octavo round, que fué el último volvió a aspirar sales y al salir a pelear me dijo: Este chico no me embroma más. Hubo después un cuerpo a cuerpo durante el cual ambos se castigaron. El uruguayo estaba como a dos metros de distancia y el negro contra las cuerdas. Cuando éstas le devolvieron al centro del ring las piernas de Sánchez se doblaron y éste cayó, apoyando la cabeza en una mano.

Cuando se notó que no reaccionaba, el doctor Farabelli Musanti le hizo respiración artificial y masajes al estómago, aplicándole también inyecciones de aceite alcanforado. Como aún así no reaccionase, se le trasladó al hospital Maciel, en el que falleció. Le atendieron los doctores Iraola y Canessa.

UNA RECLAMACION INOPORTUNA

El señor Balladores se entrevistó con L. Ortiz Garzón con la intención de hacer retener la bolsa de Sánchez, 570 pesos, exhibiendo un poder que le autorizaba a ello. El señor Ortiz Garzón le indicó que en momentos de dolor público, cuando todavía estaba caliente el cuerpo del peleador, no era para tratar cuestiones de esa naturaleza. Balladores está patrocinado por el abogado Héctor Paysse Reyes.

Sánchez después de esta pelea, debía pelear con el peso pesado Cámpolo, para trasladarse más tarde a España y de allí regresar a su país para ver a su madre. El negro cubano recordaba a cada momento a su madre. Luis Gómez me dijo que Sánchez le había declarado que antes de dedicarse al boxeo, trabajaba en un circo de Cuba sometiéndose a una prueba que consistía en hacer romper piedras que colocaba en el cráneo mientras otro golpeaba.

El placer de Sánchez consistía en repartir, después de cada pelea, monedas entre los canillitas o niños, a los que reunía chanceando siempre.

LA DETENCION DE GALUZZO

Inmediatamente, después del suceso, el juez doctor José Pedro Pirán, dictó orden de prisión contra Galluzo, cumpliéndose dos horas después. Circula el rumor de que el consejero Julio María Sosa, presentará un proyecto prohibiendo los espectáculos de boxeo, pero no ha podido confirmarse la versión.

RESULTADOS DE LAS CARRERAS DE AYER

Día 82. Marzo 7, 1929. Tiempo Despejado. Pista Buena.

741 Oriental Park — PRIMERA CARRERA—5 & 1-2 Furlongs — 4YO&Up — Purse $800 Claiming

Ind	Horses	W	PP	St	¼	½	¾	Str	Fin	Jockeys	O	C
705	Joan Shirley	105	2	2		3^{hd}	1^{1}	1^{nk}	1^{1}	B Jenkins	12	10
709	Colnel Campus	*105	4	4		8	3½	$2^{1½}$	2^{3}	G White	3	3
592	Ambition	107b	8	8		5½	7½	$4^{1½}$	3^{1}	F Woo'tock	12	12
703	Mally S.	107	1	1		1^{hd}	5½	3^{1}	4^{hd}	C Landolt	8-5	8-5
691	Mother of Pearl	105	6	5		6½	8	6^{3}	5^{hd}	M Meyer	12	12
665	Cuban Flag	*105	5	6		7½	6^{1}	5½	6^{4}	C Edwards	5	4
725	Crafty Saint	*102b	7	7		$4^{1½}$	$4^{1½}$	8	7^{1}	F Smock	3	3
643	Single Dale	110b	3	3		2^{hd}	2^{hd}	7^{1}	8	A Robe'son	3½	3½
P 2.30	Off 2:31	Time				24		49 1-5		1:09.2-5		

Premio para el Ganador: $625.—Propietario: M. Sanders, yegua de 5 años, Ultimatum-Arrogance.—Arrancada buena.—Ganador bajo el látigo.—Place fácil.—Joan Shirley avanzó rápida al rodear la curva lejana y sometió a Colonel Campus en la recta.—Colonel Campus hizo un determinado esfuerzo cuando se lo pidieron, pero después se debilitó.—Ambition comenzó despacio y terminó fuerte por el exterior.—Mally S. tuvo un relámpago de velocidad inicial.

Reclamable el Ganador en $1,000.

Joan Shirley $16.20, 7.60, 4.00.—Col. Campus $4.60, 3.40.—Ambition $4.60.

742 Oriental Park — SEGUNDA CARRERA—5 & 1-2 Furlongs — 4YO&Up — Purse $800 Claiming

Ind	Horses	W	PP	St	¼	½	¾	Str	Fin	Jockeys	O	C
705	Merida	*102	3	4		$3^{1½}$	2½	$1^{1½}$	1^{hd}	D Brice	3	3
609	The Ally	110	8	8		8^{2}	8^{4}	2^{nk}	2^{4}	R Townrow	2	2½
717	Play Tag	110b	1	3		7^{5}	6^{1}	3^{1}	3½	A Robe'son	2½	2
724	My Ally	*105b	2	6		4^{hd}	4^{1}	$4^{1½}$	4^{5}	H Clements	4	4
610	Ferneine	*100	5	7		$6^{1½}$	7^{3}	8^{1}	5^{hd}	C Edwards	5	6
679	Baby Doll	110	4	2		1^{hd}	1^{hd}	5^{1}	6^{hd}	L Dye	20	15
705	D R Anthony Jr	110b	6	5		2^{1}	$3^{1½}$	6½	7^{1}	B Jenkins	20	20
666	Settee	*105b	9	9		9	9	9	8^{1}	L Martin	20	20
679	Col. Pat	110	7	1		5^{1}	5½	7^{hd}	9	F Woo'tock	10	10
P 2:55	Off 2:59	Time				24 2-5		49 3-5		1:09		

Premio para el Ganador: $625.—Propietario: J. M. Habbell, potranca de 4 años, Meridian-Moco.—Arrancada buena.—Ganador bajo el látigo.—Place fácil.—Merida en buena posición en toda la carrera, se puso al frente a la entrada de la recta y duró más que The Ally al final.—Este fué barajado hacia atrás después de la arrancada, se coló por el interior y finalizó fuerte.—Play Tag ahorró terreno y no tuvo excusas.—My Ally se cansó.—Los otros no fueron factores.

Reclamable el Ganador en $1,000.

Merida $11.20, 4.80, 3.60.—The Ally $ 6.00, 3.00.—Play Tag $3.00.

743 Oriental Park — TERCERA CARRERA—6 Furlongs — Claiming — 3YO — Purse $800 El Rodas

Ind	Horses	W	PP	St	¼	½	¾	Str	Fin	Jockeys	O	C
(714)	Two Bills	*110b	2	4		3^{hd}	4½	$3^{1½}$	1½	F Smock	3½	3½
(704)	Mac Day	108b	4	3		1^{1}	1^{3}	1^{1}	2^{4}	A Robe'son	3½	3½
645	Violado	111b	5	1		4½	2^{1}	2½	3no	J Jones	3	2½
714	Marcella	*101b	6	7		6^{5}	3^{3}	4^{1}	4^{1}	C Edwards	5	6
710	Calabria	*102	3	5		5^{1}	5^{hd}	6^{10}	$5^{1½}$	G White	7-5	6-5
667	Spanish Miss	*99	1	2		2^{hd}	6^{5}	5^{hd}	6^{10}	H Scurlock	12	12
731	Eloise McAuliff	102	7	6		7	7	7	7	D Brice	50	30
P 3:22	Off 3:24	Time				23 2-5		47 3-5		1:14 3-5		

Premio para el Ganador: $625.—Propietario: O. L. Steele, jaca de 3 años, Paul Weidel-Nylorac.—Arrancada buena.—Ganador bajo el látigo.—Place fácil.—Two Bills vino por dentro y sometió a Mac Day al final.—Este se puso al frente después de la arrancada y se mantuvo bien.—Violado se rajó en la última etapa.—Marcella arrancó en un bolón y terminó bien.—Spanish Miss fué echada atrás en la curva lejana.

Two Bills $13.00, 5.60, 2.60.—Mac Day $4.60, 3.40.—Violado $3.40.

744 Oriental Park — CUARTA CARRERA—6 Furlongs — 4YO&Up — Purse $800 Claiming F & M

Ind	Horses	W	PP	St	¼	½	¾	Str	Fin	Jockeys	O	C
710	Panola	*111	6	1		$1^{1½}$	1^{1}	2^{1}	1½	G White	7-10	7-10
696	Kitty Cat	*108b	3	6		6	4½	3½	$2^{1½}$	F Smock	6	6
732	Pollypath	*103	1	2		$2^{1½}$	2^{1}	1^{hd}	3^{2}	C Edwards	15	10
710	Belascoain	110	2	7		4^{hd}	3^{4}	4^{6}	4^{8}	A Robe'son	2	2
(723)	Bray Annie	*103	4	3		5^{3}	6	5^{5}	5^{10}	H Clements	10	10
717^{3}	Miss Fayette	110	7	4		3^{4}	5^{1}	6	6	J Jones	8	8
736^{3}	Resolute	*104b	5	5		Fell				J Scurlock	6	6
P 3:47	Off 3:48	Time				23 2-5		47 4-5		1:14		

Premio para el Ganador: $625.—Propietario: L. W. Roberts, yegua de 6 años, Wormleighton-Anola.—Arrancada buena.—Ganador fácil.—Place lo mismo.—Panola respondió cuando fué hostigada en la recta y finalizó bien.—Kitty Cat fué refrenada después de la arrancada, fué mejorando su posición gradualmente y acabó por su propio coraje.—Pollypath se debilitó al final.—Belascoain se paró de mala manera.—Resolute tropezó después de correr un furlong y derribó a su jinete.

Reclamable el Ganador en $1,100.

Panola $3.40, 3.20, 2.80.—Kity Cat $6.00, 4.20.—Pollypah $4.40.

745 Oriental Park — QUINTA CARRERA—1 Mile and 50 Yards — 4YO&Up — Purse $800 Claiming

Ind	Horses	W	PP	St	¼	½	¾	Str	Fin	Jockeys	O	C
724	Cut Bush	110	1	1	1½	$1^{1½}$	1^{1}	1^{1}	$1^{1½}$	M Meyer	12	12
725	Mose Shapoff	*105	3	2	$2^{1½}$	$2^{1½}$	$2^{1½}$	2^{1}	2^{1}	F Smock	20	20
526	Miss Sand	*101	2	3	3^{hd}	4^{2}	3^{hd}	4^{nk}	3^{hd}	D Brice	10	10
707	Cornwall	*105	7	7	4^{1}	3^{1}	$4^{1½}$	3^{hd}	$4^{1½}$	H Kenly	2	2
725^{3}	Red Scot	110	6	5	6^{5}	5^{hd}	5^{4}	5^{5}	5^{5}	A Robe'son	3½	8-5
702	Arden	*105	4	6	7½	7^{hd}	7½	7^{2}	6^{hd}	G White	3	3½
735	Deviner	*105	5	4	$5^{1½}$	$6^{1½}$	6^{1}	6½	7^{3}	J Kleinbard	4	4
723	Chief Tierney	110b	8	8	8	8	8	8	8	C Landolt	3	4
P 4:12	Off 4:14	Time			25	49 4-5	1:16	1:42 2-5	1:46			

Premio para el Ganador: $625.—Propietario: G. K. Allen, jaca de 5 años, Louvois-Hatshepeut.—Arrancada mala.—Ganador cómodo.—Place bajo el látigo.—Cut Bush se fué al frente e hizo el recorrido sin peligro; ganando con velocidad en reserva.—Mose Shapoff se sostuvo bien.—Miss Sand finalizó briosamente después de ahorrar terreno.—Cornwall se fué abriendo paso gradualmente por fuera y terminó

Great Beginner 17.40, 3.40, 3.00.—Sniper $3.60, 3.00.—Kensington Lad $3.00.

timos arrancaron muy mal.

Reclamable el Ganador en $1,000.

Cut Bush $16.40, 9.20, 4.40.—Mose Shapoff $18.00, 9.00.—Miss Sand $11.60.

746 Oriental Park — SEXTA CARRERA—1 Mile and 50 Yards — 4YO&Up — Purse $800 Claiming

Ind	Horses	W	PP	St	¼	½	¾	Str	Fin	Jockeys	O	C
724	Great Beginner	110	2	4	4^{hd}	$2^{1½}$	2^{hd}	1½	$1^{1½}$	M Meyer	2½	2½
642	Sniper	*105b	6	5	3^{hd}	3^{hd}	3½	2^{1}	2no	H Kenly	1-2	7-10
739^{3}	Kensington Lad	111b	5	6	6	4^{hd}	4^{1}	3^{hd}	3^{3}	S Banks	5	5
702	Good Night	*105	3	1	5^{hd}	5^{nk}	5^{1}	$5^{1½}$	4^{2}	G White	8	4
716	Cimmerian	*105b	4	3	1^{6}	1^{5}	1^{2}	4^{5}	$5^{1½}$	F Smock	15	15
725	Crestwood Boy	110	1	2	2^{hd}	6	6	6	6	A Robe'son	12	8
P 4:40	Off 4:44	Time			24 3-5	48 4-5	1:15	1:42	1:45 4-5			

Premio para el Ganador: $625.—Propietario: U. J. Hak, jaca de 8 años, Great Britain-Oraide.—Arrancada buena.—Ganador bajo el látigo.—Place lo mismo.—Great Beginner vino por dentro, se puso al frente y se mantuvo bien.—Sniper, fuertemente refrenado hasta la curva lejana, avanzó rápido por el exterior y duró más que Kensington Lad.—Este corrió medio bloqueado por dentro en toda la recta.—Good Night cerró algún terreno.—Cimmerian se paró de mala manera.

Reclamable el Ganador en $1,000.

Great Beginner $7.40, 3.40, 3.00.—Sniper $3.06, 3.00.—Kensington Lad $3.00.

EL FRAGA DERROTA AL EQUIPO BULNES

El "Sansó" venció al "Gener" 3 goals a 1. La Reserva del "Sansó" le ganó a la del "Fraga" 2 x 1

Fuimos el domingo al Campo Tropical con intención de reseñar los partidos de la Liga Amateur, pero la tentación hizo que al terminarse el encuentro entre los Campeones y leones de segunda, nos marcháramos a la Romería de la Juventud. Pero dejamos allí un amigo que nos diese los datos del segundo match para brindárselo a nuestros lectores de DIARIO DE LA MARINA.

Reservas Sansó y Fraga. Este era el partido del aperitivo. Los chicos del Sansó están demostrando ser los más fuertes reservistas de este circuito, están dando palizas a unos y otros casi segundas; por esta vez les tocó perder a los muchachones del Fraga y fué por el score de dos goals por uno.

Fraga y Bulnes. Este fué un partido de revancha que les dieron los Campeones liguistas a los leones de segunda; pero estos no supieron aprovechar la ocasión que se les presentó para poder derrotarlos, ya que los fraguistas no se presentaron completos. Los bulnistas ya llevan jurado varios partidos con equipos remendados y de esa manera no se pueden conseguir victorias. De buena fuente nos hemos enterado que en este equipo hay mar de fondo, y a nosotros nos parecía que algo había por las causas que decimos más arriba y por otras que nos callamos. ¡Qué no se diga bulnistas! Ahora que el equipo empezaba a florecer ¿ustedes quieren que en vez de flores salgan espinas? Déjense de rencillas. Ustedes que han dado más de una vez pruebas de sportmanship, hagan por olvidar lo pasado y hacer porque vuelvan días de gloria para el equipo "blanquiazul".

Ahora vamos a dar algunas de las jugadas que sobresalieron en el encuentro del domingo.

En el primer tiempo muy pocas jugadas vistosas se vieron, el juego se hizo muy parejo y cuando el Mejicano, (que fué el que fungió de arbitro) tocó el silbato los equipos todavía no habían marcado.

Empieza el segundo tiempo con unas arrancadas estupendas del Fraga que se desvanecen al intervenir los colosales zagueros bulnistas.

A los cinco minutos hay un tiro fenomenal de Keeper (jugador que había jugado un partido por la mañana defendiendo al Fortuna, y se le notaba un poquitín de cansancio) y la fatalidad no quiere que marque el primer goal al rechazarla el larguero, cuando todos creímos que era un goal seguro.

En la puerta fraguista está jugando Jesús aquel jugador que vimos en el Central Toledo defendiendo los colores de este club.

Los artilleros del Bulnes cañonean la puerta fraguista y sirve para que nuestro tocayo se luzca parando.

Primer goal fraguista. A los quince minutos del segundo tiempo se hace Casielles I con la pelota y después de driblar a varios contrarios se la transfiere a Julio y este manda un colosal simbombazo que Manolín ni siquiera vió entrar.

Unos minutos más tarde Palance manda un fuerte chut que rebota en el larguero y va a dar la pelota a los pies de Casielles II y este manda un fenomenal cañonazo que vale por el segundo goal del Fraga.

Los bulnistas se ponen a ratos peligrosos, pero al avanzar y pasarle la pelota a Noreña este pierde bonitas oportunidades que se le presentan.

También los medios bulnistas están dando más juego a la parte más floja del Bulnes o sea a la parte derecha que este domingo se presentó pésima.

A los 25 minutos hay un bonito avance bulnista por el ala izquierda y comprometen al portero fraguista, teniendo este que salir al despeje ya que los zagueros retrocedieron y en esta salida, Keeper lo sigue de cerca y se hace con el balón y desde el extremo derecho manda un cañonazo y va a la red por el ángulo superior izquierdo. Este goal valió, como suele decirse, por el de la honrilla bulnista.

Más tarde Casielles II se hace con el esférico y creemos que va anotar el tercer goal, pero Manolín le sale al paso y le saca el balón de los pies cuando se disponía a cañonear.

Y unas jugadas más de poca importancia y el referee da por terminado el partido en el que salieron vencedores los Campeones de la Liga por 2 goals a 1.

Sansó y Gener.— Los primeros minutos son de dominio de los chicos del Gener y en un bonito avance aprovecha Calveras para anotar el primer goal para el Gener cuando solo pasaran ocho minutos.

Los "sansones del futbol" se creen y empiezan a combinar sus líneas y empatan el partido al mandar un simbombazo Ernesto.

Siguen presionando los del Sansó y se forma una rulee en la puerta del Gener y aprovecha Pereda para marcar el 2o. goal para el Sansó.

Y el primer tiempo terminó.

En la segunda parte el juego se hizo más parejo despues de los diez minutos; pero antes y casi al hacer el saque los del Sansó consiguen el tercer goal de un tiro de Victory.

Y por mucho que hicieron los del Gener por conseguir más anotación, el tiempo pasó y los goals no vinieron. Y con tres goals a favor del Sansó por uno el Gener termina el último partido de la tarde balompédica en el Campo Tropical.

CHUTAZO

NOTA. El domingo último nuestro compañero PETER en sus "Tópicos Futbolísticos" dijo que el equipo de la Quinta Covadonga pidió su ingreso en la Liga Amateur, en vez de decir que eran los chicos de la Quinta de Dependientes o sea el "Club Deportivo La Purísima". Que conste así.

EL DEPORTIVO HISPANO AMERICA VA A CONMEMORAR CON UNA GRAN FIESTA LA INAUGURACION DEL CPO. ARMADA

Sabemos que los entusiastas hispanófilos están preparando un formidable programa de festejos.—Ya se ha acordado que uno de los números sea un banquete popular en su estadio

Entre los hispanófilos se nota gran movimiento en estos días. Trátase de organizar "algo" que recuerde a todos que el próximo día 1 del mes que corremos se cumple un año de la inauguración del más bello, más "oxigenado" y más confortable campo de foot-ball que ojos humanos vieron en tierra cubana. Se trabaja activamente para celebrar algún acto que reúna en torno de la mil veces gloriosa bandera hispanófila todos sus adeptos; y no ha de faltar ninguno de los que simpatizan con los tigres a esta cita, que resulta hoy más que nunca una cita de honor, por lo que ella tiene de digna y elevada, puesto que tiende a defender una causa justa y eminentemente deportiva.

El día 11, por causas que solamente a los hispanófilos interesan, no podrá celebrarse el acto que se proyecta. Tendrá que ser el día 17 de este mismo mes. No sabemos exactamente en que habrá de consistir la fiesta en ciernes; pero sí estamos seguros que cualquier cosa que se haga será, como todo lo hispanófilo, digno de quien lo proyecta y de quien lo disfrute.

Por de pronto no faltará el consiguiente banquete. Eso sí, un banquete económico será, que tendrá la virtud de agradar a todos y reunir en convención amigable a la gran familia hispanófila. Este banquete, con aniversario y sin él, es cosa que los hispanófilos están pidiendo a gritos. Todavía recordamos el celebrado recientemente que quedó como para repetirlo; y nada más justo que se aproveche ahora una ocasión tan apropiada para ofrecer nuevamente a los entusiastas del Hispano, por la cantidad insignificante de PESO Y MEDIO, que será el precio del cubierto, un almuerzo por todo lo alto. Claro está que para que estos milagros se realicen hay que contar con el verdadero sacrificio de las comisiones que trabajan en ello, pues en estas el que no hace de cocinero hace de camarero o de pinche de cocina, única manera de llevar a efecto estos prodigios de magia culinaria.

Trátase de cosa hispanófila y ello basta para suponer que será un éxito. Los cubiertos ya están a la venta desde ayer en la secretaría de la sociedad y no tendremos que recomendar a cada uno de los numerosos simpatizadores del tigre invencible que se apresure a separar su cubierto, pues el motivo del tal banquete es sobradamente simpático para todos y no es, por tal causa, menester la indicación de nadie para que todos los hispanistas cumplan con su deber.

Por estas cosas es grande el Hispano.

DOS RECORDS MUNDIALES

NEW HAVEN, Conn. marzo 7.—(AP)—Ray Ruddy, representando el New York Athletic Club en el mitin anual de natación intra muros de Yale batió tres records mundiales a estilo libre y poco le faltó para establecer un cuarto. Ruddy impuso nuevos records en las 330, 600 y 800 yardas, mejorando sus propios tiempos en las dos últimas y batiendo el de C. C. Daniels en las 500.

Paulino Uzcudun será contrario de Sharkey, y no de Jim Maloney

NEW YORK, marzo 7.(AP) Paulino Uzcudun no peleará con Maloney en Boston como se ha venido anunciando; pues lo cierto es que se están activando las negociaciones para que el vasco se enfrente con Jack Sharkey, en el Madison Square Garden, próximamente.

Por lo pronto Uzcudun ha pospuesto su salida para Puerto Rico y no la hará hasta ocho días después, para tener tiempo de dejar todo ultimado para su bout con Sharkey.

La opinión de los críticos boxísticos está dividida: unos consideran al español como uno de los mejores de su peso, mientras otros señalan al conquistador de Stribling. Ninguno de esos críticos incluye en sus apreciaciones a Godfrey.

Sobre el campeonato mundial de ajedrez

Parece ser difícil de encontrar los $10,000 de la bolsa

Informa el señor Patterson, Ministro en Londres sobre el campeonato mundial de aedrez:

"La prensa de esta capital se hace eco de la siguiente noticia: "La información recientemente enviada por una Agencia de noticias de Amsterdam, de que Bogoljuboff había depositado L. 100 ($500.00) como garantía de hacer efectivo su reto al Dr. Alekhine por el Campeonato Mundial de Ajedrez, era correcta, no siendo completamente exacto que la contienda no tendría lugar hasta el próximo año. Se dice que el doctor Alekhine asegura que está listo para jugar en el mes de Agosto próximo, si para esa fecha Bogoljuboff ha encontrado el necesario dinero de la contienda L. 2.000 (diez mil pesos). Suma dificilísima de encontrar para una contienda ajedrecística donde apenas si hay público que pague entrada".

UNA IDEA MUY PLAUSIBLE

LITTLE ROCK, de Arkansas, Marzo 7. —(AP) La Cámara de Representantes del Estado de Arkansas aprobó hoy un proyecto de ley permitiendo carreras de caballos y un sistema de apuestas mutuas, por 41 votos contra 36. Se impondrá un tributo de 25 centavos sobre cada entrada a los hipódromos que constituirá un fondo del Estado destinado a niños tullidos o inválidos, a los ciegos pobres y a pensiones de personas de más de 70 años.

Después de su aprobación el proyecto fué trasmitido al Senado donde se discutirá el viernes próximo.

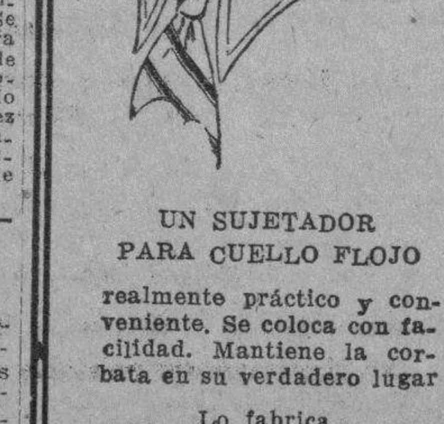

UN SUJETADOR PARA CUELLO FLOJO

realmente práctico y conveniente. Se coloca con facilidad. Mantiene la corbata en su verdadero lugar

Lo fabrica

Krementz

el fabricante más acreditado. Se vende en todas partes.

Tòpicos Futbolìsticos

A cargo de PETER

Noticias y Comentarios

El Campeonato de futbol en Oriente si se termina será un milagro, pues por lo que vemos los conflictos surgen allá casi a uno por juego y con este porcentaje difícilmente puede llegarse al final de una contienda futbolística en la cual el partidismo llega siempre a su máximo de exaltación. El último lio del que tenemos noticias no es de los más difíciles para el organismo que tiene a su cargo administrar justicia balompédica. pero si es uno por el cual puede juzgarse a que grado llega la indisciplina de algunos de los equipiers que figuran en dicha justa.

A continuación reproducimos la carta consulta de un aficionado oriental:

"Santiago de Cuba, 4 de Marzo de 1929.

Señor Peter, DIARIO DE LA MARINA, Habana.

Muy Señor mio. Quisiera que tuviera a bien, contestarme a esta pregunta que le voy a hacer.

El domingo día tres se jugó un partido por el Campeonato entre los clubs Cataluña y Hatuey. Estando el partido en el segundo tiempo y cuando faltarían mas o menos quince minutos para terminarse el juego y estando empatados dos por dos, el arbitro castiga con penalty al Hatuey que al ser tirado vale el tercer tanto para el Cataluña. En esto el jugador del Hatuey Láncara le entra a trompadas al árbitro de una forma cobarde.

Al ser agredido el refere suspende el partido dándoselo ganado al Cataluña. ¿Cree usted que esto puedo ser posible?

Al menos su amigo Pepe Bolea, dice que no puede ser sino que el partido tiene que terminarse; pues dice que solo fué un jugador el que agredió al juez; pues todos los otros demostraron estar conformes con la decisión.

Le agradecería que me contestara ampliamente, sobre este particular por lo que le doy las gracias; así me sacará de la duda o dejará mal a su amigo Bolea.

Quedo de usted,

A. Pérez."

"P. D.—¿Los juegos de campeonato tienen que jugarse completos o en un caso como éste el réferee puede suspenderlo por ganado a un club?".

Señor A. Pérez: La agresión a un referee es motivo suficiente para suspender un partido. Pero cuando un árbitro suspende un match antes del tiempo reglamentario debe comunicarlo a la Federación para que ésta sea la que decida. Hizo muy mal el señor juez con dar el juego por ganado al Cataluña; sus poderes son muchos, pero no tanto para dar una victoria en esas circunstancias. El referee debió concretarse a poner en el acta del partido:

"Suspendí el match de Cataluña y Hatuey por haber sido agredido por Láncara, jugador del último de los clubs citados, estando la anotacion 3x2 a favor del Cataluña."

Y la Federación, de acuerdo con ese informe procedería a dar a cada uno lo suyo. Lo lógico es que el equipier agresor sea castigado lo menos por un año y que reconstruya el partido, es decir, que se juegue el tiempo que faltaba cuando se dió por suspendido el juego. Esta es una regla que pudieramos decir bilateral, pues de ella han hecho arma de dos filos los señores que en distintas ocasiones han tenido a su cuidado los destinos del futbol. Recordamos que hace muchísimos años nosotros libramos una campaña a raíz de haberse terminado un partido antes del tiempo reglamentario, pero a pesar de todos nuestros razonamientos, la Federación acordó jugar el match de nuevo, lo cual es una gran injusticia que se comete con el equipo que tiene ventaja en la anotación.

Esta decisión pudiera tener su explicación cuando se suspende un match por lluvia u obscuridad, pero no en un caso como ese que se nos plantea, y el que, como queda dicho ya, debe evacuarlo la Federación Oriental suspendiendo al equipier agresor y disponiendo la reconstrucción del match para jugar los minutos que faltan, pues no se puede perjudicar al Hatuey: ello sería hacer solidaria a una sociedad de la indisciplina de uno de sus jugadores, lo que es una injusticia.

A continuación publicamos los acuerdos adoptados por el Comité Directivo de la Federación de la Habana en su reunión semanal celebrada en la noche del pasado día 4. Advertimos que la nota que publicamos es copia fiel de la que nos envía para su publicación el Secretario de dicho organismo, doctor Ismael López, nuestro particular amigo:

1.—Se aprueba el Balance de Tesorería del mes de Febrero.

2.—Se acepta la solicitud de arbitro presentada por el señor Enrique Tirador, y en cuanto a la solicitud presentada por el señor Félix de Castro, se acuerda rechazarla.

3.—Darse por enterados de los acuerdos del Comité Provincial.

4.—Autorizar al Deportivo Centro Gallego y Olimpia Sporting Club, para jugar un partido amistoso el domingo 10 de Marzo en horas de la mañana en los terrenos de La Polar.

5.—Darse por enterados de la carta enviada a esta Federación por los Presidentes de los Clubs de Primera Categoría.

6.—Mandar una comunicación al Olimpia Sporting por la conducta observada tan antideportiva del señor Alfredo Fernández Delegado deportivo del Olimpia Sporting Club.

7.—Se aprueban las actas de los partidos celebrados en Almendares Park, como también el acta del celebrado en La Polar entre los equipos Fortuna Sport Club y Juventud Asturiano.

8.—Se aprueban las siguientes inscripciones de jugadores: Por el Santander Sporting Club Esteban Echevarría Galán. Por el Deportivo Centro Gallego José Pardo Blanco, Manuel González Santana, Emilio Díaz López, Mariano Galán Fernández, Benigno Somoza Jaumá, Por el Vigo, F. C. Manuel Troncoso Vicente, Juan Fuentes Pérez, Auréliano Blanco Monroy, Isidoro Ramón Pérez, Por el Deportivo Victoria, Antonio Castro García, Por el Centro Vasco Francisco López Estellez, Evaristo Viña García, y Manuel Pérez Menéndez, Por la Juventud Asturiana José Castillo Alonso.

10.—Programa para el domingo en Almendares Park, según el orden de juegos del Campeonato.

1 p. m. Deportivo Cantabria y América Atletic Club, Arbitro. Conrado González.

2.15: Fortuna Sport Club y Real Iberia, Arbitro. José Fagés de jueces de línea Saturnino Alvarez y Belarmino Alvarez.

4 p. m. Juventud Asturiana y Sports Catalunya, Arbitro. Jesús Hermo de Jueces de línea José de Llano y Norberto Fernández.

El manager de Maloney pide $100.000 para ir a pelear con P. Scott

BOSTON, marzo 7 (AP) Jimmy Maloney, peso completo de esta recibió hoy la oferta de un bout con Phil Scott, campeón británico para efectuarse en Londres el 16 de Mayo por parte de George McDonald, promotor del National Sporting Club de Londres.

La oferta se hizo en un cablegrama que decía así:

"Conteste mínimo precio Maloney encontrarse Scott 16 Mayo. Garantizárase dinero su banco. Otro bout despues en Barcelona, peso completo español. (firmado) George McDonald, Boxonia, Londres".

Daniel J. Carroll manager de Maloney contestó inmediatamente pidiendo $100.000 por los servicios de éste contra Scott junto con gastos completos para cuatro personas.

Seguridad

El automovilista experto sabe que instalando un nuevo juego de Bujías Champion tiene asegurado por otro año el excelente servicio de su automóvil — una precaución insignificante y que, sin embargo, da una garantía de velocidad, potencia y funcionamiento seguro.

Las Bujías Champion prestan mejor servicio durante más tiempo. No conviene nunca tener las bujías en servicio más de 20.000 kilómetros. El gasto de renovación es ampliamente compensado con la economía de gasolina y aceite.

Representante de la fábrica
C. H. MACKAY
Morro Num. 58 Habana

CHAMPION
Para Todo Motor
Toledo, Ohio, E.U.A.

CASI DE CALLE DISCURRIO EL PELOTEO DEL JUEVES, EN HABANA-MADRID

HOY, SE PELOTEA EN HABANA-MADRID, LA ELEGANTE FUNCION DE LOS VIERNES, POR LA NOCHE

Volvimos el jueves al Habana-Madrid por no perder la inveterada costumbre de concurrir a todos los espectáculos donde florezca la emoción, se derroche la gallardía y triunfe el deportismo. Y aquello estaba como todas las tardes y todas las noches y a la misma hora; plétorico de gente bien de gente entusiasta, delirante, totalmente fanáticas, completamente demente: que para ser buen fanático hay que parecerse a los genios de los cuales han dicho muchos sabios que bordean las lindes de la locura.

Haciamos estas disquisiciones dementes, cuando oimos la llamada general a la tropa porque iba a comenzar el peloteo en el primer saque, de primer tanto del primer partido de veinticinco tantos, que resultaron bastante tontos, por desequilibrio entre las dos parejas, que lo disputaron pues mientras los azules Valenzuela y Buendía, estuvieron mas buenos que el jamón gallego Cando zarpazos, Antonio y Buendía, desafinaron bastante, dando algunos gallos con sus respectivas crestas. Nada mas que un empate en dos y después todo azul, siempre azul, azul hasta la hora de cobrar; boletos azules a $2.00.

Mientras se peloteaba el segundo, se llevó la primera quiniela sencilla Antonio, paga a $6.40; y la combinada Antonio con Valenzuela, que pagan con $78.00; nos descubrimos ante tal pagazo. Y nos cubrimos para anotar los incidentes del segundo, que desgraciadamente tampoco los tuvo; también por divorcio del equilibrio entre pary par: pues los blancos Andrés y Mir, jugando muy bien y en una sola arrogante arrancada se metieron en la taquilla donde cobraron porque ganaron el partido: mientras Labat y Ube, que perdieron, se enteraban de que habían quedado en el pelao veinte; pelao y sin afeitar.

Ya estabamos en la segunda quiniela; se llevó la sencilla.

Guesala, pagó a $4.40; y la combinada Guesala y Labat, pagando con $16.00. Y allá va el fenomenal que también salió bastante neurásténico, lento, largo, como para dormirse pues mientras Ugalde y Labat, que vestían blusas azules marchaban vincitores hasta ganar el partido, los dos blancos Epifanio y Piston, nos parecieron morenos, perdiendo el partido quedando en la escasa de diez y ocho; que no es quedar muy bien.

La tarde pues no tuvo nada de emocionante. Lo lamentamos y hoy vamos al Habana Madrid; brillante noche de moda.

D. F.

ANUNCIESE EN EL "DIARIO DE LA MARINA"

"El Kermath nunca falla"

Potencia duradera, mantenimiento económico, magnífico rendimiento, fácil arranque, intercambiabilidad de piezas son bastantes razones para que su próximo motor marítimo sea un Kermath.

De 1 a 6 cilindros, de 3 a 200 H. P.

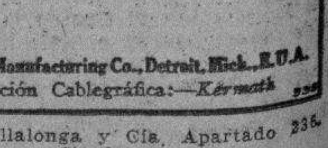

Kermath Manufacturing Co., Detroit, Mich., E.U.A.
Dirección Cablegráfica:—Kermath

Jaime Villalonga y Cía. Apartado 236. Cienfuegos.
Julio C. Pérez & Co., Céspedes 46. Cárdenas.

M.E.C.D. 2016

MERCADO DE AZUCAR

NUEVA YORK Marzo 7. AP.— Se calcula que 350.000 sacos de crudos de Cuba y varios cargamentos de Puerto Rico se ofrecieron esta mañana a 2 centavos costo y flete. Los operadores fueron compradores de embarques de abril a ese precio y ofrecieron 1.31|64 por embarques en la segunda quincena de Marzo. Las refinerías fueron compradoras de cualquiera posición a 1.31|2 centavos costo y flete. Se confirmaron ventas de 41.000 sacos de Cuba para embarque en la segunda quincena de Marzo a la National a 1.31|32 centavos costo y flete, y 43.000 sacos para entrega en la primera quincena de abril a los operadores a 2 centavos. La National también compró 72.000 sacos de Puerto Rico para entrega en marzo y primera quincena de abril a 3.74 centavos. Según las diferentes versiones, se vendieron de 15.000 a 25.000 toneladas de Cuba, a operadores europeos para embarque en la segunda quincena de abril, a 9 chelines 6¾ peniques.

Hubo también compradores de crudos de Cuba a 1.31|32 costo y flete para embarque en marzo, y a 2 centavos para embarque en la primera quincena de abril.

El mercado de futuros abrió sin cambio a 2 puntos más alto, y a pesar de la venta agresiva de Julio y Septiembre por una casa con relaciones en Cuba, el tono fué firme. La venta persistió, sin embargo, durante la mañana, y al medio día los precios bajaron de dos a tres puntos. Sin embargo, hubo continuo interés de compra, y esto unido a las operaciones realizadas por las casas comisionistas absorbieron los contratos. Las últimas entregas cerraron sin cambio a un punto más bajo. Las ventas se estiman en 64.000 toneladas.

	Abre	Alto	Bajo	Cierre
Marzo	1.96	1.97	1.96	1.95
Abril	—	—	—	—
Mayo	2.05	2.05	2.02	2.04
Junio	—	—	—	—
Julio	2.16	2.17	2.13	2.14
Agosto	—	—	—	—
Sep.	2.21	2.22	2.18	2.19
Octubre	—	—	—	2.23
Nov.	—	—	—	2.23
Dic.	2.25	2.25	2.23	2.24
Enero	2.25	2.25	2.22	2.24
Febrero	—	—	—	—
Marzo (1930)	2.28	2.28	2.26	2.26

El mercado de refino continúa encalmado y casi todas las refinerías cotizan a base de 4.90 centavos.

MERCADO LOCAL DE AZUCAR

La Asociación Nacional de Colonos, deseosa de cooperar y prestar su apoyo entusiasta y decidido en todo lo que contribuya a facilitar los medios de resolver problemas que afecten a la industria azucarera, pidió a la Compañía Cubana de Electricidad, y ésta le ha facilitado, algunos ejemplares del folleto que bajo el título "Regadío de la Caña de Azúcar" ha publicado su Departamento Comercial. Dicho trabajo aporta un valioso caudal de datos, antecedentes y observaciones demostrativos de los beneficios obtenidos, del regadío, en los experimentos realizados, y considerándolo de gran interés y utilidad para los colonos el conocimiento del citado trabajo, le ha enviado un ejemplar a cada uno de sus asociados.

Continúa quieto el mercado local de azúcar.

Muelen actualmente 163 centrales.

PROMEDIO OFICIAL DEL PRECIO DEL AZUCAR

Precio promedio oficial en almacén público alcanzado por la libra de azúcar de acuerdo con lo dispuesto en el artículo X del reglamento puesto en vigor por decreto presidencial.

Mes de Febrero

1a. quincena	
Habana	1.690569
Matanzas	1.696823
Cárdenas	1.702977
Sagua	1.701438
Manzanillo	1.675224
Cienfuegos	1.702977
2a. quincena	
Habana	1.656503
Matanzas	1.662657
Cárdenas	1.668811
Sagua	1.667272
Manzanillo	1.64120
Cienfuegos	1.668812
Del mes	
Habana	1.674615
Matanzas	1.618104
Cárdenas	1.687318
Sagua	1.68577[illegible]
Manzanillo	1.659631
Cienfuegos	1.687319

En New York, el mercado de azúcares crudos abrió de 1.31|32 a 2 centavos libra costo y flete.

A primera hora se anunció la venta de 23.000 sacos de Cuba a 2 centavos libra costo y flete para despacho del primero de abril a especuladores.

Al medio día se recibieron despachos anunciando las siguientes ventas:

23.500 sacos de Cuba a 1.31|32 centavos libra costo y flete a la National Sugar.

23.500 sacos de Puerto Rico al equivalente de 1.31|32 centavos libra costo y flete a la National Sugar Company.

18.000 sacos de Puerto Rico al equivalente de 1.31|32 centavos libra costo y flete a la National Sugar Co.

En la Bolsa de Azúcares Futuros se vendieron ayer 63.800 toneladas.

El movimiento de azúcares en los puertos del Atlántico durante la última semana fué como sigue:

	Toneladas
Arribos	81.360
Exportación	64.916
Existencias	271.326

En Londres el mercado de azúcares abrió sostenido.

Los refinadores han subido el precio del refino en tres peniques.

Se anunciaron ventas ascendentes a unos 175.000 sacos de Cuba a la paridad de 1.85 centavos libra libre a bordo, para embarque de abril a operadores.

MERCADO DE ACCIONES

NUEVA YORK Marzo 7. AP.—Frecuentes cambios del sentimiento especulativo se registraron hoy en la Bolsa, la cual cerró con fuerza a pesar del alza del interés del dinero del 10 al 12 por 100. Las ventas mostraron una decidida contracción en el volumen, indicando que muchos operadores, grandes y pequeños, se han retirado aparentemente del mercado hasta que mejore la situación del crédito.

El informe semanal de la Reserva Federal, publicado después del cierre, acusa un aumento de 140 millones de pesos en los préstamos a los corredores, suma mucho mayor que la que se esperaba.

Uno de los acontecimientos más importantes del día fué la publicación del informe de Febrero sobre la producción de aceros. Las emisiones de Radio fueron la característica del mercado de hoy. Las antiguas, que bajaron ayer 18 puntos, avanzaron hoy 17, a 407, mientras las nuevas ganaron 7¾ a 81¾. Adams Express, que perdió ayer 4 puntos en una sola venta, recuperó 25 en la venta de menos de mil acciones. Western Union avanzó más de 10 puntos a 213⅜, pero perdió parte de sus ganancias.

El alza del dinero causó una moderada baja en los cambios extranjeros, especialmente el dolar canadiense y la peseta española.

CLEARING HOUSE

Las compensaciones de los Bancos asociados al Habana Clearing House durante el día de ayer ascendieron a $4.125.957.38.

Diario de la Marina

Sociedad Anónima

De acuerdo con lo prevenido en el artículo 20 de los Estatutos Sociales y de orden del señor Presidente de esta Compañía, cito por este medio a los señores accionistas de la misma para la Junta General Ordinaria que habrá de celebrarse en el edificio social, a las cuatro y media de la tarde del lunes 11 de Marzo próximo venidero.

Habana, Febrero 27 de 1929.

Manuel Abril y Ochoa,
Secretario.

10 d. - 27 Feb.

BOLSA DE LA HABANA

Cotización oficial del día 7 de Marzo.

	Comp.	Vend.
Bonos y Obligaciones:		
República de Cuba 1904 Speyer	101¼	—
República de Cuba 1905 Deuda Interior	100	104
República de Cuba 1909 4 ½	96½	100
República de Cuba 1914 Morgan	102	104
República de Cuba 1917 Puertos	100	—
República de Cuba 1923 5 ½	103½	105¼
Ayuntamiento Habana: 1a. hipoteca	104½	—
Ayuntamiento Habana: 2a. hipoteca	104½	—
Banco Territorial	95	—
Calzado	—	—
Cervecera	105	107
Cervecera (Obligaciones no hipotecadas)	95½	96¼
Ciego de Avila	—	—
Curtidora	—	—
Gas	108	115
Havana Electric (Consolidados)	81	84
Manufacturera	29	33
Matadero	—	—
Nueva Fábrica de Hielo (bonos)	102	—
Papelera serie A	100	103
Papelera serie B	[illegible]	—
Teléfono	95	—
F. C. Unidos	72	—
Edificio La Metropolitana (S. A.)	99	103
Jarcia Matanzas	101½	103½
Iron Beer (Obligaciones no hipotecadas)	—	—
Havana Electric (Obligaciones)	64¼	70
Centro Asturiano	104	106
BONOS. Empréstito seriado de la República deCuba. Morgan 5 ½ por 100. 1927.		
Serie B—192	100	—
Serie C—1930	100¼	—
Serie D—1931	100½	—
Serie E—1932	100¾	—
Serie F—1933	100⅞	—
Serie G—1934	101	—
Serie H—1935	101¼	—
Serie I—1926	101½	—
Serie J—1937	102	—
ACCIONES		
Banco Agrícola	—	—
Banco Territorial	58¾	—
Banco Territorial, benef.	3	—
Cervecera	150	260
Ciego de Avila	—	—
Cuba Cane pref	10	—
Cuba Cane com.	3	—
Havana E. Railway Co. pref.	59	63
Havana E. Railway Co. comunes	7½	8⅞
Jarcia pref.	100	—
Jarcia com.	24¼	—
Licorera com.	4½	5
Lonja pref	100	—
Lonja com	121	—
Manufacturera pref.	4	6¼
Manufacturera com.	1	3
Naviera pref.	69¼	74
Naviera com	10	12
Nueva Fábrica de Hielo.	300	—
Nueva Fábrica de Hielo, benef.	10	120
Perfumería pref.	45	61
Perfumería com.	2½	10
Pesca pref.	100	—
Pesca com.	20	—
Préstamos y Joyería	—	—
Teléfonos pref.	114½	116¼
Teléfonos com	—	—
Tel Int.	208	—
F. C. Unidos	42⅜	42½
Union Oil	20	23
Metropolitan Auto	—	—
Fibras y Jarcia	60	80
Fibras y Jarcia (sindicadas)	60	80
Ferrocarriles Consolidados Cuba, pref.	66	70
Matadero	—	—

MERCADO DE BONOS

VALORES AZUCAREROS

NUEVA YORK Marzo 7. AP.

	Alto	Bajo	Cierre
American Sugar Ventas 800	81 ½	81	81
C. Am. Sugar. Ventas 600	12	11 ⅞	12
G. Cane Sugar. Ventas 700	3 ⅞	3 ½	3 ⅞
C. C. Sugar pd.	Sin cotización.		
P. Alegr Sugar Ventas 700	16	16	16

BONOS CUBANOS

NUEVA YORK, Marzo 7. AP.

	Alto	Bajo	Cierre
In Tel and Tel	210	207 ¾	210
Cuba 5 1|2 s. 1953	103 ¾	103 ¼	103 ¼
Cuba Ex. 5 s. 1944	100 ½	100 ½	100 ½
Cuba Ex 5 s. 1949			101 ⅛
Cuba Ex. 4½ s. 1949	95 ½	95 ½	95 ½
C. Railroad 5 s. 1952	92	92	92
H. Electric 5 s. 1952			80

BONOS DE LA LIBERTAD

NUEVA YORK Marzo 7. AP.

	Alto	Bajo	Cierre
Libertad:			
3 ½ s	98	97.27	98
1o 4 s			
1o 4 1|4 s	99.22	99.12	99.12
4o 4 1|4 s	99.27	99.19	99.19
Tesoro:			
U S 4 s	103.4	102.28	102.30
U S 4 1|4 s	107.28	107.22	107.22
U S 3 3|4 s	99.28	99.22	99.26
U S 3 3|8 s	97.4	96.27	96.27

BONOS INTERNACIONALES

NUEVA YORK Marzo 7. AP.

	Alto	Bajo	Cierre
Burdeos 6 1934	100 ¼	100	100 ⅛
Lyon 6 s 1934	99	98 ¾	98 ¾
Marsella 6 s. 1944	100	99 ¾	99 ¾
Alemania 6 s. 1949	105 ¾	105 ¼	105 ¼
Francia 7 1949	108	106	108
Holanda 6 s. 1954	100	99 ¾	99 ¾
Argentina 6 s. 1957	100 ⅛	100 ⅛	100 ⅛
Chile 7 s 1942	101	101	101
R. Czechoslovakia 8 s 1951	96 ¾	94 ½	94 ¾
Brasil 6 ½ s. 1927-1957	94 ¾	94	94

MERCADO DE TABACO

Salvo pequeñas partidas que pasaron a terceras manos, nada hubo ayer en el mercado local, por lo que a operaciones respecta.

De éstos hay varios pendientes, y alguno debió haberse hecho ayer; pero cabe suponer que se aplazara para otro día.

Como las partidas compradas no precisan, diríase que los compradores que las tenían que registrar no se ocuparon ayer de otra cosa que de la visita que hicieron a Palacio.

TAMPOCO ENTRO RAMA

Tampoco hubo movimiento por tabaco recibido de las zonas productoras. Hasta las cinco de la tarde no había entrado tren que trajera partidas de tercios ni de pacas de rama.

Y quedan aún lotes en Placetas y en otros puntos de Las Villas, y más en la provincia de Pinar del Río.

EL CONSUMO EN LA ISLA

Mensualmente damos los datos de las cantidades que se consumen en todo el territorio de la República. Hoy vamos a anotar el valor del consumo durante los cinco años últimos.

En 1924 se consumieron puros, cigarrillos y picadura, por un valor de $36.360.980; en 1925, por valor de $36.226.132; en 1926, por valor de $34,535,913; en 1927, por valor de $33,014,333; y en 1928, por un valor de $30.942.637.

EXPORTACION Y CONSUMO

Sumados esos totales a los de las exportaciones que anotamos un día de la semana pasada, tendremos que el valor total de los negocios tabacaleros cada uno de los años mencionados, fué: de $75.766.786, en 1924; de $77.699.165, en 1925; de $71.881.097 en 1926; de $69.459,056, y de $70.356.632, en 1928.

Es decir, que el gran total de las exportaciones y el consumo durante los cinco años, es de $365.162.736.

MERCADO DE FLETES

COTIZACIONES

	100 libras	
Costa Norte:		
A Filadelfia	15	16
A New York	15	16
A Galveston	15	16
A Boston	17	18
Costa Sur:		
A New York	17	18
A Filadelfia	17	18
A New Orleans	16	17
A Boston	19	20

Estas cotizaciones son exclusivamente sobre azúcar.

MERCADO DE CAFE

NUEVA YORK Marzo 7. AP.—El mercado de futuros en café estuvo hoy más bajo, debido a las liquidaciones y ventas extranjeras.

Los contratos de Río del 7 abrieron con baja de 8 a 23 puntos y cerraron con pérdida de 14 a 22 puntos y ventas de 63.000 sacos.

Los contratos de Santos del 4 abrieron de 6 a 18 puntos más bajo y cerraron con baja neta de 1 a 14 puntos y ventas de 26.000 sacos.

Cotizaciones de cierre:

Contratos de Río del 7: Marzo 16.25; Mayo 15.65; Julio 14.81; Septiembre 14.33; Octubre 14.20; Diciembre 13,97 Enero 13.94; Marzo 13.62.

Contratos de Santos del 4: Marzo 23.15; Mayo 22.17; Julio 21.30; Septiembre 20.43; Diciembre 19.83; Enero 19.58 Marzo 19.48.

Río del 7 se cotizó a 13½ y Santos del 4 de 24½ a 25.

MERCADO DE BONOS

NUEVA YORK Marzo 7. AP.—Con la excepción de las obligaciones de los Estados Unidos, que casi establecieron cotizaciones mínimas para el año, los precios en el mercado de bonos estuvieron más firmes. Los nuevos financiamientos de bonos alcanzaron casi proporciones de record con la suscripción de 50 millnes de pesos de la Krueger & Toll Co.

La generalidad de las operaciones se hizo sobre convertibles, que fluctuaron sobre un radio de más de cuatro puntos.

Los bonos ferroviarios se repusieron ligeramente de su baja en los últimos días.

La venta fué general en la lista extranjera, estableciendo nuevas cotizaciones mínimas para el año cerca de una docena de emisiones. Los valores mexicanos mejoraron ligeramente con motivo de las noticias dando cuenta de victorias federales sobre los revolucionarios.

ALCALDIA MUNICIPAL DE LA HABANA

TIENDAS DE SEDERIA Y QUINCALLA

AVISO

Habana, 7 de Marzo de 1929.

En uso de las facultades que me están conferidas por las leyes y reglamentos vigentes, y en atención a la solicitud hecha por el Grupo de "Tiendas de sedería y quincalla", vengo en resolver:

Que la junta que estatuye el artículo 76 de la Ley de Impuestos Municipales, para el Grupo de "Tiendas de sedería y quincalla", que había de celebrarse el día 9 de marzo, por la noche, tenga lugar el día 10, por la mañana, de 10 a 12.

Expídanse las órdenes que sean necesarias para el exacto cumplimiento de este decreto y publíquese en el Boletín Municipal y Gaceta Oficial de la República.

(F.) **Miguel M. Gómez,**
Alcalde Municipal.

2649 3 a 1 8.

BOLSA DE NEW YORK

FERROCARRILES

Atch Top Sta Fe	200¼
Atl Coast Line	—
Baltimore Ohio	132
Canadian Pacific	247¾
Chesapeake Ohio	221¼
Chi Gt West com.	20
Chi Gt West pref.	58⅛
Chic N. W.	—
Chi Mil San Paul com	37⅛
Chi Mil San Paul prf	59⅜
C. Rock I. P.	132¼
Delaware Hudson	194½
Erie	75⅛
Great Northern	111¼
Kansas city Southern	—
Lehigh Valley	95
Louisville Nash	—
Mo. Kan Tex com	49¾
Mo. Pac com	84
Mo. Pac pref	130⅞
N. Y. Central	192¾
N. Y. N. H. H.	90⅜
Northern Pacific	111⅜
Pennsylvania	76⅜
Reading	109½
St. Louis S. Francisco	116
Seaboard Air Line com	—
Seaboard Air Line pref	—
Southern Pacific	130½
Southern Railway	148¾
Texas Pac	—
Union Pacific	226
Wabash comunes	—
Western Maryland com	48¼
EQUIPOS	
American Car Foundry	—
American Locomotive	—
Gen Rail Sig	105
Pullman Company	81½
Westinghouse Air Brake	51¼
MOTORES	
Chryler	108¼
Continental Motors	22½
General Motors Co.	—
General Motor New	80⅛
Grahan Paige	47⅝
Hudson Motor Co.	88⅞
Huppmobile	71¼
Mack Trucks	106
Nash	107⅛
Packard Motors	138
Reo Motors	29¼
Studebaker Corp	88
White	50⅞
Willys-Over	30
MARINA	
American International	65½
Atlant Gulf West I.	—
United Fruit	142
ACCESORIOS	
Am. Bosch Mag.	56⅝
Briggs Mfg Co.	48⅜
Eaton Axle S.	66⅛
Electric Auto Light	152¾
Murray Body	74½
Spicer Mfg Co.	61¾
Stewart Warner	136
Timken Roller	81¼
GOMAS	
Fisk Tire	20¼
Goodrich	94⅞
Goodyear	131
Kelly Springfield Tire	20¼
U S Rubber	61½
ACEROS	
Am. Steel Fou.	69¼
Bethlehem Steel	100½
Central Alloy	47½
Colo F. I.	77¾
Crucible Steel	87¼
Otis Steel	44⅝
Republic Iron Steel	93⅛
U. S. Steel	184
Vanadium	104
Youngstown	109¾
PETROLEOS	
Atlantic Ref	55⅛
Barnsdall A.	39½
General Asphalt	65
Houston Oil	80⅞
Independent Oil Gas	31
Marland Oil	37½
Mid Cont Pet	31
Pan American "B"	42½
Phillips Petroleum	37¼
Pure Oil	23¾
Shell Union Oil	26⅜
Sinclair Oil Corp.	37⅞
Skelly Oil	33⅞
S. O. Calif	66
Standard Oil of N. Y.	38½
Standard Oil of N. J.	49¼
Superior Oil	7½
Texas Co.	58¼
Texas Pac Land	18
Transcontinental Oil	9⅛
Union Oil Cal	—
Warner Quinlan	34⅞
DIVERSIONES	
Famous Paramow	64
Fox Film	91⅛
Loew's Inc	73¼
Pathé Exchange	24½
Warner Bros Pic	117¾
TIENDAS Y ALMACENES	
American Woolen	—
Gimbel Bros	—
Kresge	54
Montgomery Ward	129¼
Sears Roebuck	155¼
Woolworth	201⅝
SERVICIOS PUBLICOS	
American For Pow	109⅛
American Tel and Tel	212
Am. Water Works	88
American Gas Electric	—
Brook Man Tran	75¾
Canadian Marconi	—
Columbia Gas	144½
Consolidated Gas	107½
De Forest Radio	—
Elec. Light Pow	61
Elect. Bond Share New	—
Electric Investors	—
Ford Motor Ltd	—
Hazceltine	—
Internt'l Tel Tel	208⅝
Interboro R. T.	50¾
Marconi International	—
Man. El Supply	—
National Power Light	56¾
North American	104⅝
Pub. N. J.	83½
Standard Gas Elec	88
United Gas Improvement	—
United Light "A"	45½
AZUCAR Y FERROCARRILES CUBANOS	
American Beet Sugar	—
American Sugar Ref.	81
Cuban Cane Sugar com	—
Cuban Cane Sugar pref	—
Cuban American Sugar	12
Cuba Company	19¾
Gt. West Sug	37¼
Consolidated R. R. of Cuba	66⅞
Punta Alegre	16
Puerto Rico Sugar	38⅛

LA UNION NACIONAL

COMPAÑIA DE SEGUROS Y FIANZAS, S. A.

AVISO

De orden del señor Presidente, y cumpliendo acuerdo del Consejo de Administración, cito por medio de la presente a los señores accionistas de "La Unión Nacional, Cía. General de Seguros y Fianzas, S. A.", para la Junta General ordinaria que deberá celebrarse el día veinte y siete de marzo corriente, a las cuatro de la tarde, en el edificio La Metropolitana, situado en la calle de O'Reilly esquina a Aguacate, en esta ciudad.

El plazo de esta convocatoria se ha reducido a diez días, por acuerdo del Consejo de Administración, y haciendo uso de la facultad que le conceden los Estatutos.

En dicha Junta, de acuerdo con lo dispuesto en el artículo 36 de los Estatutos, se dará cuenta y se tratará de las operaciones del año anterior, movimiento de caja y balance correspondiente, informe de los Auditores, y demás particulares referentes a la marcha de la Compañía. En dicha Junta deberá también elegirse el Presidente, los dos Vice-Presidentes y cinco cargos de Vocales.

Los accionistas podrán asistir personalmente, o por medio de mandatarios o mandato escrito a favor de cualquier persona, y deberán tener inscriptas sus acciones en el Libro Registro de la Sociedad, con diez días de antelación por lo menos al señalado para la celebración de la Junta, debiendo recoger sus tarjetas de admisión en las oficinas de la Compañía, veinte y cuatro horas por lo menos antes de la fecha en que deba tener lugar dicha Junta.

Habana, 7 de Marzo de 1929

Oscar García Montes,
Secretario

BOLSA DE NEW RORK

ACCIONES: 3,633,460
BONOS: $91,957,000
CAMBIOS: $1,652,000,000

COTIZACION DE LA FESETA

La peseta española se cotizó ayer al cierre del mercado a razón de

6 PESETAS
75·67 CENTIMOS

COTIZACION DEL FRANCO

El franco francés se cotizó ayer al cierre del mercado a razón de

25 FRANCOS
60 CENTIMOS

MERCADO LOCAL DE VALORES

En la tarde de ayer una comisión del Consejo Nacional de Seguros La Mercantil, se entrevistó con el Presidente y Secretario de la Bolsa de la Habana, para tratar de la inscripción en dicha Bolsa de las acciones de la expresada Compañía de Seguros.

Las acciones preferidas de los Ferrocarriles Consolidados de Cuba acusan mejoría. Estas acciones se cotizan exdividendo de 1 ½ por 100 el próximo lunes.

Irregulares las acciones de los Ferrocarriles Unidos.

Flojas continúan las acciones comunes de la Cuba Company.

Firmes rigen las acciones de la Empresa Naviera de Cuba.

Esta empresa tiene anunciada para el día 27 junta general ordinaria y extraordinaria.

Firmes se mantienen las acciones de la Havana Electric Railway y Havana Electric Utilities.

En las últimas de las citadas acciones se operó en varias partidas a base de contado.

Las acciones comunes de la American Foreign Power rigen con tono de firmeza.

Firmes las acciones de la Compañía Cubana de Fibra y Jarcia, al igual que las de la Nueva Fábrica de Hielo.

Las acciones de la Internacional de Teléfonos fluctúan entre 207 a 210.

Muy firmes las acciones de la Cuban Telephone.

Los valores azucareros acusan pesadez.

Los bonos de Cuba actúan con favorable tendencia al igual que las Obligaciones del Ayuntamiento de la Habana.

Los bonos del Centro Asturiano están firmes y activos.

MERCADO DE VIVERES

NUEVA YORK Marzo 7. AP.

Trigo número 2 rojo de invierno: bushel 1.55.

Trigo número 2 puro de invierno. bushel 1.38.

Maíz para exportar: bushel 1.11¾.

Avena: 60¾.

Centeno bushel 1.25¾.

Afrecho Minneapolis: tonelada de 27½ a 28½.

Harina Patente: barril de 6.25 a 6.70.

Heno: tonelada de 23 a 25.

Manteca refinada: libra 13.45.

Aceite óleo: libra 11.

Grasa amarilla. libra 8¼.

Aceite semilla de algodón: libra a 10.90.

Papas: barril de 1.75 a 2.75.

Cebollas número 1 amarillas: bushel 2470 a 3.00.

Arroz: libra 7½ a 8.

Bacalao: libra 11.0 a 12.575.

Judías Kinney: libra 8.75.

COLEGIO DE CORREDORES NOTARIOS COMERCIALES DE LA HABANA

Cotización oficial del día 7 de Marzo.

	Tipos
S/E. Unidos cable	Par
S/E. Unidos vista	1/32 D.
Londres cable	4.85 ¼
Londres vista	4.84 ¾
Londres 60 d/v	—
Paris cable	3.90 ⅞
Paris vista	3.90 ½
Bruselas vista	13.89
España cable	14.80
España vista	14.79
Italia vista	5.23 ½
Zurich vista	19.23 ½
Hong Kong vista	48.90
Amsterdam vista	40.05 ½
Copenhague vista	—
Christiania vista	—
Estocolmo vista	—
Montreal vista	—
Berlín vista	—

NOTARIOS DE TURNO

Para Cambios: José R. Benavides.

Para intervenir en la cotización oficial de la Bolsa de la Habana: Raúl E. Argüelles; Oscar Fernández.

Vto. Bno.: Antonio Arocha, Síndico Presidente; Eugenio E. Caragol, Secretario Contador.

MERCADO DE ALGODON

Al cerrar ayer el mercado de New York se cotizaba el algodón como sigue:

Marzo	21.16
Mayo	21.10
Julio	20.62
Octubre	20.33
Diciembre	20.33
Enero (1930)	20.35

PRODUCTOS CHILENOS

Casa Exportadora Chilena, necesita agente en esta plaza. Debe ser persona solvente, de reconocida honorabilidad, o casa comercial establecida. Ofertas a:

AGENCIA GENERAL DE COMERCIO

Independencia, Número 286,
Valparaiso (Chile)

MERCADO DE CAMBIOS

NUEVA YORK Marzo 7. AP.

INGLATERRA: Libra esterlina. Par 4.86.6.
Vista 4.34.11/16
Cable 4.85 ½

ESPAÑA: Par 19.3 centavos por peseta.
Vista 14.72

FRANCIA: Par 19.3 centavos por franco.
Vista 3.90 ¼
Cable 3.90 ½

BELGICA: Belga (nueva moneda).—Par 13.88.
Cable 13.87

SUIZA: Par 19.3 centavos por franco.
Vista 19.22 ¼

ALEMANIA. Par 23.88 centavos por marco.
Vista 23.69 ¼

ITALIA. Par 19.5 centavos por lira.
Vista 5.23 [illegible]

AUSTRIA: Par 14.07 centavos por chelín.
Vista 14.06

DINAMARCA: Par 2.68 centavos por corona
Vista 26.64

SUECIA. Par 19.2 centavos por corona.
Vista 26.89 [illegible]

HOLANDA: Par 40.42 centavos por florín
Vista 40.01 ¼

GRECIA: Par 1.93 centavos por dracma.
Cable 1.29

NORUEGA: Par 26.08 centavos por corona.
Vista 26.65

CHECOESLOVAQUIA: Par 29.2 cts. por dinar.
Cable 2.96 ¼

YUGOESLAVIA:
Vista 1.76

RUMANIA: Par 19.3 centavos por lei.
Vista 0.60

POLONIA: Par 19.3 centavos por zloty.
Vista 11.25

JAPON: Par 40.3 centavos por yen.
Vista 44.32

CHINA: Par 79.287 por tael.
Vista 62.53

ARGENTINA: Par 40.42 centavos.
Vista 42.15

BRASIL. Par 33 40 centavos por mil reis.
Vista 11.86

CANADA: Par 100 centavos por dollar.
Vista 99.35.15/16

PLATA EN BARRAS

NUEVA YORK Marzo 7. AP.

La plata en barras se cotizó hoy en este mercado a 56⅝.

BOLSA DE LONDRES

LONDRES Marzo 7. AP.

Ferrocarriles Unidos de la Habana	43
Consolidados por dinero	54¼
Empréstito Británico del 5 por 100	101¼
Empréstito Británico del 4½ por 100	97¾

MERCADO LOCAL DE CAMBIOS

La peseta española abrió de baja, cotizándose a 14.75 cable, declinando hasta 14.72 cable, para reponerse después a 14.81.

Mejoró la libra esterlina.

Más sostenido el cambio sobre New York.

Se operó en pesetas cable al contado a 14.75 y 14.72 y para entrega en 30 días a 14.81.

Cotizaciones

	Valor
New York cable	1/32 D.
New York vista	1/16 D.
Londres cable	4.85 ⅛
Londres vista	4.84 ¾
Londres 60 días	4.81 ¾
Paris cable	3.91
Paris vista	3.90 ½
Hamburgo cable	23.76
Hamburgo vista	23.75
Madrid cable	14.81
Madrid vista	14.80
Italia cable	5.24
Italia vista	5.23 ½
Zurich cable	19.25
Zurich vista	19.24
Bruselas cable	13.90
Bruselas vista	13.89
Toronto cable	⅛ D.
Toronto vista	9/16 D.
Amsterdam cable	40.06
Amsterdam vista	40.05
Copenhague cable	—
Copenhague vista	—
Yokohama cable	—
Yokohama vista	—
Hong Kong vista	49.25
Hong Kong cable	49.10

AVISO

Compañía de Jarcia de Matanzas, S. A.

Acciones Comunes

Se avisa por este medio a los dueños de Acciones Comunes de esta Compañía, que pueden pasar por las oficinas de la misma, casa calle Obrapia, número 11 y 13, todos los lunes, miércoles y viernes, de 2 a 4 de la tarde, a partir del lunes 11 del actual, para canjear los certificados provisionales de acciones comunes de la Compañía, por los certificados definitivos.

Habana, Marzo 6 de 1929.

Compañía de Jarcia de Matanzas,
Antonio S. de Bustamante,
Secretario.

RADIO Y ELECTRICIDAD

PROGRAMAS CONCIERTOS — TRASMISIONES Locales y Extranjeras

EL SR. J. M. VALDES GALLOL

Hemos tenido oportunidad de cambiar impresiones con nuestro muy querido y viejo amigo J. M. Valdés Gallol, jefe de información de nuestro colega "La Lucha".

Valdés Gallol, que es radiofán de verdad, después de conocer los propósitos de la Sociedad Cubana de Radio, se ha unido con los mayores entusiasmos a esta hermosa idea.

Además, según nos ha manifestado el amigo Gallol pone a la disposición de la Sociedad Cubana de Radio la Estación 2 P C, del señor Bertematti, otro buen amigo del cronista.

Estamos, pues, de plácemes.

A. GIRO.

TRASMISIONES PARA HOY

Estación 2 O H

Calle 25, 445, Vedado, Habana. Trasmitirá de 9 a 12 a. m. y de 1 a 8 p. m.

Estación 2 M G

San Rafael, 14, Habana. Trasmitirá de 5.30 a 7.00 y de 9 a 11 p. m.

Estación 2 M C

Compostela, 69, Habana. Trasmitirá de 6 a 8 p. m.

Estación 2 W D

Trasmitirá de 8 a 9 p. m.

Estación 2 A Z

Del DIARIO DE LA MARINA. Trasmitirá de 10.30 a 11.30 p. m. las últimas noticias y números musicales.

Estación 2 P C

Angel Bertematti, Valdés Gallol. Noticias de "La Lucha" de 8.30 a 9.30 y de 10.30 a 11.30 p. m.

PROGRAMAS EXTRANJEROS

P C J, de Holanda. Trasmitirá de 6.40 a 12.40 p. m., en 31.4 metros.

Estación W L W

De la Crosley Radio Corp. Cinci. Ohio. (428 m. 700 k. c. 52 02 m. 5764 k. c.)

6.30 p. m.: Cincinnati Club Orchestra.
6.59 p. m.: Estado del Tiempo.
7.15 p. m.: Squibbs Health Talk (New York).
7.30 p. m.: Dixie Circus Series (New York).
8 p. m.: Jack y Gene.
8.30 p. m.: Armstrong Quakers (New York).
9 p. m.: Wrigley Review (New York).
9.30 p. m.: Philco Hora, (New York)
10 p. m.: The Hudson Essex Challengers (New York).
10.30 p. m.: Hora Exacta.
10.30 p. m.: The Maytag Program.
11 p. m.: Slumber Music (New York).
12: Ted Weems y su Orchestra desde el Hotel Gibson.
12.30 a. m.: Little Jack Little.
1 a. m.: Henry Theis y su Orchestra desde el Hotel Sinton.
1.30 a. m.: Buenas Noches!

Estación W E A F

New York City. Llave de la Cadena Roja de la National Broadcasting Company

6.30 p. m.: Los Raybestwins, interpretarán los siguientes números:
Outside. Orchestra.
Good Gracious Gracie. Ray and Bestos Duet.
I'll Never Ask For More. I'm Wild About Horns. She's Funny That Way. Orchestra.
When Spring Comes Peeping Through. Solo by Ray.
I Faw Down and Go Boom. Orchestra.
Whem I'm Walking with My Sweetness Ray and Bestos Duet.
When the World Is At Rest. Orchestra.
7 p. m.: Los Happy Wonders Bakers, conjunto de voces y música selecta.
7.30 p. m.: Tocará la Orquesta del Hotel Manger.
8 p. m.: Hora Cities Service, con el siguiente programa:
March Heroique. Saint-Saëns.
Prelude from Eve, Massenet.
Gems from Queen High, Genzler.
Salut d'Amour, Elgar.
Amina, Lincke.
When You're Away, from The Only Girl. Herbert.
'Cello Solo.
In A Persian Market, Ketelbey.
Pierrette, Ring.
Harlequin.
Columbine.
Annie Laurie.
Orchestra y los Cavaliers.
Cities Service March, Bourdon.
9 p. m.: Una Noche en París.
9.30 p. m.: Programa por la Banda Schradertown.
10 p. m.: Hora del Bureau de Concierto, tomando parte el gran tenor Giuseppe di Benedetto, secundado por el conjunto napolitano. Amy Goldsmith, soprano, y los Serenades.
11 p0 m.: Bailables por la Orquesta del St. Regis Hotel.
12: Buenas Noches!

Estación W J Z

New York City. Llave de la Cadena Azul de la National Broadcasting Company

8 p. m.: Programa Wilson Novelty Orchestra, como sigue:
She's Funny That Way. A Gay Caballero (Waltz). Ensemble.
The Doll Dance, Brown. Piano Solo, Joe Kahn.
Dream Mother.
Amoreuse (Waltz).
True Blue.
Ensemble.
Saxanella, Sannella. Saxpohone Solo, Alfred Evans.
Caressing You.
Ragamuffin (Novelty Foxtrot).
Things Look Wonderful Now.
I Loved You Then.
Ensemble.
7 p. m.: Landt Trio, en un programa de canciones populares.
7.15 p. m.: Conferencia por el doctor William H. Park, Director del Departamento de Sanidad de New York, quien disertará sobre el tema "Pulmonía".
7.30 p. m.: Dixie Circus, programa de ambiente circense, como sigue:
On the Go, Goldman. Circus Band.
Africana, Lake. Clown Band.
Humpty Dumpty. Calliope.
Our Director, Bigelow. Circus Band.
The Midship Mite Calliope.
High School Cadets, Sousa. Circus Band.
Oh, Slip It, Man. Davis. Clown Band.
Triumph of Old Glory. Pryor. Circus Band.
8.30 p. m.: Armstrong Quakers, con el siguiente programa:
Lover, Come Back to Me, de New Moon, Romberg. Chorus y Orchestra.
Land of the Sky Blue Water, Cadman. Soprano Solo, con Orchestra.
Louisiana, Johnson. Louie the Fourteenth, Romber. Cuarteto.
Love Boat, de Ziegfeld's Follies of 1920, Herbert. Trío Instrumental.
Saturday, Pollack. Soprano y Contralto Duet.
Come Where My Love Lies Dreaming, Foster. Cuarteto.
Gypsy, Signorelli. Orchestra.
I'm Crazy Over You. Sherman. Orchestra y Coro.
9 p. m.: Wrigley Review, con la Orquesta dirigida por Harold Sanford, con el siguiente programa:
March of the Musketeers, from The Three Musketeers. Orchestra.
After You There'll Be Somebody Else After Me. Tenor Solo, Lannie Ross.
The Skater's Waltz. Waldteufel. Cuatro Marimbas y Piano.
Altoona Freight Wreck. Dalhart Trio.
Jota, Granados. Orchestra.
Once In a Lifetime, de Vanitics. Soprano Solo, Erva Giles.
Missouri Waltz, Logan. Cuatro Marimbas y Piano.
Triumphal March de Aida, Verdi. Brass Choir y Orchestra.
The Bee, Schubert.
Oh Gee, Oh Joy, de Rosalie. Vocal Duet Lannie Ross y Erva Giles.
Pompanola, de Three Cheers.
10 p. m.: Selecciones por la Orquesta de Joseph Pasternak's, en el programa Hudson-Essex.
10.30 p. m.: Programa Phil Spitalny, con su Orquesta, desde el Hotel Pennsylvania. He aquí los números que interpretará:

EXPORTACION DE TABACO EN FEB.

Resumen hecho por la Com. de Defensa y Propaganda

La Comisión Nacional de Propaganda y defensa del Tabaco Habano ha terminado la estadística correspondiente a las exportaciones de todos los puertos de la República de tabaco y sus productos durante el pasado mes de febrero, las cuales alcanzan un total de $3.177.741. Las exportaciones mencionadas han sido efectuadas en la siguiente forma:

Estados Unidos	$1.736.687
Argentina	492.116
España	367.630
Reino Unido	187.059
Holanda	107.706
Francia	86.414
Puerto Rico	45.975
Chile	24.928
Canadá	23.905
Alemania	21.479
Australia	13.916
Africa Francesa	10.951
Panamá	10.653
Africa Inglesa	9.053
Nueva Zelandia	4.235
Japón	3.540
Suiza	3.388
Bélgica	3.157
Gibraltar	3.033
Perú	2.973
Austria	2.969
Egipto	2.181
Uruguay	1.573
Dinamarca	1.500
Portugal	.428
Suecia	1.470
Costa Rica	1.184
México	1.115
Terranova	739
Ecuador	693
China	655
Colombia	631
India Inglesa	588
Italia	552
Noruega	501
Turquía	396
Venezuela	332
Grecia	255
Bolivia	73
Suma total:	$3.177.741

RESUMEN

Tabaco en rama capa, tripa, despalillada y recortes	$2.516.777
Tabaco torcido, cigarrillos, y picadura	660.964
	$3.177.741

VALOR DE LA EXPORTACION EN 1929

Mes de enero	$3.287.954
Mes de febrero	$3.177.741
Total	$6.456.695

ESTABLECIDA EN 1905
CAPITAL PAGADO $500.000

THE TRUST COMPANY OF CUBA

ALBACEAS - SINDICOS - ADMINISTRADORES

Cajas de Seguridad — Valores en Custodia
Departamento de Bienes — Departamento de Seguros

Tendremos mucho gusto en explicarle nuestro servicio en detalle, por carta o personalmente.

OBISPO 53 HABANA TEL. M-6917

CASINO

Comida y Baile Todas las Noches

El Casino Nacional rivaliza en hermosura, belleza y ambiente de distinción con los lugares similares de la Costa Azul.

Los jueves, sábados y domingos durante la temporada, se servirá una "table d'hotel" a cinco pesos el cubierto.

También habrá servicio a la carta

Las demás noches de la semana la comida será solamente a la carta.

RULETA — BACCARAT — Y OTROS JUEGOS

Baile con la orquesta de Earl Carpenter, procedente de "Good News" uno de los últimos éxitos musicales de New York, alternando con la cubana del profesor Justo Azpiazu.

PARA RESERVAR MESAS, TELEFONO FO-7420

NACIONAL

M.E.C.D. 2016

Danderina

¡QUE suavidad tan exquisita y qué brillo tan hermoso puede Ud. darle a su cabello con sólo mojar una esponja en DANDERINA y pasársela por la cabeza antes de peinarse! *Es lo único que produce esta admirable transformación instantánea.*

Además, su uso diario le da al pelo una espléndida lozanía.

Aplicada antes de rizarse, proteje el cabello, contribuye a ondularlo y hace que el rizado dure más.

¡IDEAL PARA LA CASPA!

El Cliente Satisfecho Es Nuestra Mejor Propaganda

CON GUSTO LE HAREMOS UNA DEMOSTRACION PRACTICA

Visite nuestra tienda en

Galiano y Neptuno

y estudie allí nuestros

Aparatos de Gas

en pleno funcionamiento.

RECUERDE:
Su crédito nos inspira confianza.

Cía. Cubana de Electricidad
A las Ordenes del Público

SE VENDE

Escoria de Carbón de Piedra

LO MEJOR PARA RELLENOS

PRECIOS BAJOS

Para informes diríjase a:

LA PLANTA ELECTRICA TALLAPIEDRA

TELEFONO No. A-8996

ATAQUES PUEDEN CURARSE

El bien conocido remedio ELEPIZONE dominará los Ataques y toda forma de Desordenes Nerviosos.

Por más de veinticinco años este remedio ha probado sus cualidades curativas, y ha restablecido la salud a millares que sufrian de Epilépsia y debilidad nerviosa.

El ELEPIZONE es un remedio para niños y adultos, y es recomendado por los médicos.

De venta en todas las Boticas

Consiga Un Frasco HOY

NO ACEPTE IMITACIONES. PIDA ELEPIZONE.

Preparado por Dr. H. G. Root, 546 Pearl St., Nueva York

N. Gelats & Co. BANQUEROS HABANA Aguiar 108-108

Vendemos cheques de Viajeros
Pagaderos en Todas Partes del Mundo
y Cartas de Crédito Circulares
en las Mejores Condiciones
"SECCION DE CAJA DE AHORROS"

Recibimos Depósitos en esta Sección Pagando de 3 por 100 Anual

Todas estas operaciones pueden efectuarse también por correo

Señora de 53 Años Curada con CUAJANI JORDAN

Dr. M. Jordán, Habana.

Báez, 25 de Julio de 1927.

Estimado doctor:

Mucho me satisface decirle que después de padecer asma por espacio de once años, me consulté con el doctor Adriano Pino, quien me recetó su preparado, y gracias a ese doctor que me lo recetó, y a su maravilloso medicamento, hoy estoy curada con solamente tres frascos que tomé. Los ataques me daban en invierno y verano. Tengo cincuenta y tres años de edad y vivo en la finca Enconada.

De usted atta. y s. s.,

(f.) GABINA RODRIGUEZ. No. 40.

SOCIEDADES ESPAÑOLAS

DELEGACION DEL CTRO. MONTAÑES

Quedó constituída ya en el pueblo de Puentes Grandes

La Sección que preside el señor Esteban López con la cooperación del señor Ricardo Puente en carácter de Vice, acompañados de los señores Lorenzo Mijares, Presidente social, el Vice primero señor Julio Gutiérrez, el Vice segunda señor Casimiro Herrería, el Secretario General, señor Jacinto Gutiérrez, y varios miembros de la Junta Directiva, se personaron en el vecino pueblo de Puentes Grandes, en la calle Real número 29, con el plausible objeto de fundar una delegación en dicho pueblo, debido a la eficaz colaboración de los señores Pascasio Lanza, Juan Barquin, Demetrio Torre, y Elias Diaz.

Quedó constituida dicha Delegación, habiendo sido nombrados Presidentes de honor los señores Emeterio Zorrilla, Julio Blanco Herrera, Vicente Roal y José Rueda y como presidente efectivo el señor Pascasio Lanza.

El próximo domingo día 10 del corriente se le dará posesión de sus cargos, a cuyo objeto el Centro Montañés prepara una gran fiesta, todo lo que vale y brilla de la colonia montañesa sin faltar nuestra bien ponderada Estudiantina, la que amenizará dicho acto con su selecto repertorio.

BAILES

MARZO 9

FOMENT CATALA. — Magnífico baile-homenaje al señor Rafael Navarro, presidente de la Sección de Cultura. Jazz band y sexteto. 24 bailables. De pensión.

MARZO 10

HIJOS DE LA ESTRADA. —Gran matinée bailable de pensión, bajo el mamoncillo de La Tropical, para los socios y sus familiares e invitados.

CLUB IMPERATOR. — Matinée bailable en La Cotorra, con dos orquestas.

P. DE MEDINA. — Festival Hispano-Mejicano. Cuatro orquestas. 40 bailables.

MARZO 17

SOCIEDAD E. CONCEPCION ARENAL. — Matinée Bailable en la casa-club, en Josefina y Avellaneda, Víbora.

HIJOS DE GOIRIZ. — Espléndida fiesta bailable en La Tropical. Una banda y un son.

MAYO 5

GUITIRIZ Y SU COMARCA. —Matinée bailable, en los salones de Propietarios de Medina, calle C esquina a 21, Vedado.

MAYO 12

U. PROGRESISTA TINETENSE. — Matinée bailable bajo el mamoncillo de La Tropical. Orquesta y sexteto.

INTENSA LABOR DE LA SECCION DE RETIRO Y PREVISION DEL C. ASTUR

Cuatro médicos de guardia nombrados para la Casa de Salud "Covadonga". Balance del fondo de Retiro y Previsión

Preside esta Sección de Retiro y Previsión del Centro Asturiano, don Antonio Martínez Rodríguez, y figura a su lado como Vicepresidente el doctor Mario G. Calella.

Reunidos con la mayoría de los vocales adoptó esta sección acuerdos que la Junta Directiva hizo suyos en la Sesión ordinaria presidida por el Presidente social don José Simón el ice señor Fernández, el segundo Vice don José García. Daban fe del acto el Secretario General don Enrique Cima y el Vicesecretario señor Martín del Torno.

He aquí los asuntos en que entendió la Sección de Retiro y Previsión:

Se enteró la Junta de que el fondo de Retiro y Previsión, en 31 de Enero último, asciende a la cantidad de $123.111,27 m. o. según balance presentado por el señor Contador del Centro.

Aceptar la renuncia del señor Evaristo Alvarez, empleado de los billares, nombrando en su lugar, de coime de viuda, al señor José Martínez Alvarez, pero quedando este nombramiento sujeto a lo que prescribe el artículo 31 de la Ley de Retiro y Previsión.

Nombrar Médico de Guardia de la Casa de Salud "Covadonga" a los doctores Alejandro Vergara, Pedro Kouri, César V. Cabrera Calderín, y Francisco J. Menéndez, los cuales quedan sujetos en consecuencia a lo que determina el artículo 31 de la Ley de Retiro y Previsión.

Ampliar por tres meses la licencia concedida al señor don Angel Martínez Fernández, empleado de las aulas, nombrando en su lugar con carácter interino al señor José López Martínez.

Después de discutido el particular referente al señor José Alvarez Alvarez, que se halla enfermo en España, en uso de licencia y que solicita acogerse a los beneficios de la Ley de Retiro y Previsión, en su carácter de empleado de la Casa de Salud "Covadonga", se acuerda nombrar en comisión a los señores Constantino de la Cueva y don José Canales García, para que estudien este caso detenidamente y rindan informe en su oportunidad.

Se dió lectura a varias comunicaciones de la Casa de Salud "Covadonga", en relación con los siguientes particulares:

Que los señores Alfonso Collar Pérez y José Luejo Alea, han sido repuestos provisionalmente en sus respectivos cargos, a reserva de lo que en definitiva, arrojan los expedientes.

Y que el empleado de plantilla señor José Naredo Cuevas, no se presentó a ocupar su cargo a pesar de tener vencida la licencia que le fué concedida.

ACTOS PARA HOY

HIJOS DEL CONCEJO DE VILLAYON: Junta Directiva; en el Centro Asturiano; a las 8 y 30 p. m.

UNION DE NATURALES DE EL FRANCO: Junta Directiva; en el Centro Asturiano.

HIJOS DE CABRANES; HIJOS DE CABRANES; Junta Directiva; en el Asturiano; a las 8 y 30 p. m.

CENTRO GALLEGO: Sección de Orden, constitución; a las 8 y 30 p. m.

ASOCIACION DE LANGREANOS: Junta Directiva en el Centro Asturiano; a las 8 y 30 p. m.

CLUB PILOÑES: Sección de Propaganda; en el Centro Asturiano; a las 8 y 30 p. m.

ASOCIACION DE COMERCIANTES AL POR MAYOR: Sección de Propaganda: a las 8 y 30 p. m.

UNA CONFERENCIA DE JOVELLANOS

Mañana sábado a las nueve de la noche en O'Reilly número 82, se llevará a efecto la segunda Conferencia del ciclo Inter-socios, organizada por la Sección de Ciencias y Letras de la Sociedad Jovellanos.

El Ldo. Abelardo López nos ofrece un tema interesantísimo: "Nociones Filológicas del Romance Castellano". Dadas las dotes excepcionales del conferencista y lo sugestivo del tema ha de constituir uno de los grandes aciertos para la simpática colectividad estudiantil.

Movimiento de Enfermos en las Quintas de Salud Hasta las Cuatro de la Tarde de Ayer

LA PURISIMA CONCEPCION DE LA ASOCIACION DE DEPENDIENTES

Ingresaron: María Teresa Fernández Vilá; Jaime Soler Gob; Eustaquio Jiménez Guillén; José Miguel Echezábal Fajas; Eva Madariaga Escobar; Manuel Suárez Pedre; América Sirey Martí; Ernesto Poussin Padrón; Abraham Gleizer; Juan Tomás González Loredo; Pedro Rivas Sastre; Evelio Vernezobre Martí; Federico Márquez Domínguez; Benito Dube Justiniani; Evelio Hernández Pereda; Maximino Lamas González; Leoncio Valle Sabugal; José Manuel Valerio Sánchez; Antonio Sánchez Ruiz; Alejandro Carrillo Barroso; Eleuterio Ruiz Quevedo; Manuel Rodríguez Gil; Mario Rodríguez Castañeda; Carlos de Miguel Fernández; Vicente Asensio Giner; Osiris Ramírez Arias.

Salieron de alta: Elizardo Delgado Calvo; Antonio Cunill Pérez; Juan Jiménez Avila; Manuel Llovio Díaz; Andrés Vilagrán Palay; Juan Aifus Torregrosa; Enrique Villamil Herrero; Higinio Núñez y Romero; Ricardo Alfonso Ruiz Riesco; Arcanio Delgado Cordero; José Martínez Sainz; Manuel García González; Rodolfo Rodríguez Camero; Ventura Cueto Cuervo; Basilio Martínez Martínez; Oscar Herrera Pérez; Emilio Gómez Díaz; Higinio Vázquez Hermida; José Pereira Rodríguez; Julio César Gavilondo de la Vega; Manuel García Cartaya; René Quesada Loynaz; Ricardo Sánchez Boneu; Francisco Lago García; Ginés Herrero Fonts; Emilio Fernández Díaz; Raúl Fernández Laso; Jaime Lincon Hernández; Salvator Pecorazo Samuel; Israel Mojena Mojena; Dionisio Caballero Carballo; Antonio Díaz Pezano; Julio Martí Puente; Antonio Peña Rodríguez; Mario Faz Alvarez; Hilda Arrufat González Mujica.

LA BENEFICA DEL MUY ILUSTRE CENTRO GALLEGO

Ingresaron: José Bello Martínez; Rodolfo Durán Rodríguez; Ramón González Iglesias; Hilario Vázquez Anzuar; José Ramón Ureña Fernández; José Novardo Novardo; Cesáreo Fariñas Varela; Alfredo Portela Alvarez; Pedro Fernández Fariñas; Abelardo Requeira; Evaristo González Castedo; Félix Rodríguez Gutiérrez; Florencio González Valenzuela; José Valdés Padín; Manuel Pita Ledo.

Salieron de alta: Manuel Hombre; Antonio Mencilla Rey; Manuel Fernández y González; Julio Ollero Vigil; Manuel Lorenzo Bernal; Santiago Ledón Rivas; Ramón Carnota Mirás; Jesús González Freire; Manuel Figueroa Estévez; José María Ríos Amorín; Manuel Acevedo Tourín; Andrés Viana Viana; José Antonio Gallego Arnea; Ramón Gutterman; Manuel Varela Prieto; Manuel Viana Viana; Paulino Moral Seibane; Benito Ledo Baltar; Domingo Robles de la Osa; Tomás Lourido López; Manuel Miquelena.

COVADONGA. CENTRO ASTURIANO

Entradas: Juan Rodríguez Campa; Manuel Rodríguez García; Manuel Martínez Braña; Eduardo Valdés Fernández; Enrique Estrada Páez; Carlos Viggioni; José Suárez Alonso; Jesús Marcelino Alvarez Fernández; Alejandro Maldique Martínez; José Sánchez Rodríguez; José López Suárez; José Rodríguez Fernández; Antonio Barrera Alonso; Sergio Martín Tejerina; Luis Joglar Blanco; José Díaz Martínez; Emilio Díaz Alvarez; Felipe Ferrer Bueres; Juan Bautista Vigil González; Motel Eppel; Francisco Fernández Fernández; Julián Rodríguez Méndez; Marcelino Fernández Fernández; José Fernández; Antonio Cachero Ledón.

Salidas: Antonio Fernández Iglesias; Antonio García Fernández; Aquilino Canal Canga; Rafael Gálvez Palinero; Tranquilino Miranda; Gervasio Canto García; Rafael Fernández Sanjido; Juan Besterman Fridman; José Suárez Muñiz; Ramón Pelkez Carbea; Enrique Ramírez Valdés; Santiago Ramos Ramos; Mario García y García; José Alonso Sánchez; Emilio C. García; José Buines Zamora; Manuel Rodríguez Sierra.

NUESTRA SEÑORA DE LA CANDELARIA DE LA ASOCIACION CANARIA

Ingresaron: Santiago Guerra Rodríguez; Narciso Lira Risco; Tomás Hernández Medina; Antonio Guerra Santana; Domingo González Luis; Avelino González Hernández; Lorenzo Hernández León; Jesús Batista Ruiz; Epifanio Delgado Cabañas.

Salieron de alta: Candelario Alvarez Díaz; Vicente Revuelta Alonso; Angel Pérez; José Reyes García; Fleites Toca; Elisea Tosca.

SANTA TERESA DE JESUS DEL CENTRO CASTELLANO

Ingresó: Tomás Arias.

Salieron de alta: Emérita García; Valentín Fernández.

LA BALEAR DEL CENTRO BALEAR

Ingresaron: Concepción Vidal de Ramón; Rosa Moure Alep; Elena Fernández Arcos; Adelina Fernández González; Isabel Escuivel Martínez; Soledad Alvarez de Miranda.

Salieron de alta: Francisco Plomin Piñellas; Faustina Rodríguez Couto; Dolores Ferreiro Castello; Emilia Prado Serrurll; Herminia Fernández Penado.

Falleció: Paula Ginori Palencia.

CONCEPCION ARENAL DE HIJAS DE GALICIA

Ingresaron: Filomena Díaz; María Alvarez; Mercedes Calvelo; Josefa Lamas; María Iglesias; Filomena Díaz Díaz.

Salieron de alta: María Redondo; Manuela Laurela; María Valcárcel; Antonia Pena; Asunción Valcárcel; María Fernández Parra; Generosa Trabado; Julia Alvarez; María Díaz; y menor José Arias.

FIESTA BAILABLE EN LA TROPICAL

Tendrá lugar el domingo 15, beneficio del Club de cantineros

Se reunió en el salón social del Club de Cantineros de Cuba el Comité de Damas que está organizando el gran festival que se celebrará el domingo 14 de abril en los hermosos jardines de "La Tropical", a beneficio de los Fondos de Socorros Mutuos y Beneficencia del Club.

El acto estuvo muy animado, siendo obsequiada la concurrencia con un exquisito buffet.

Se acordaron las bases que han de regir en el festival.

Por ahora podremos adelantar que habrá premios de gran valor para las parejas que bailen mejor el danzón, el son, la jota y la mufieira: para el mejor canto regional español y para el mejor criollo. Además se sortearán objetos preciosos entre las damas.

Asistirá a la fiesta un Jazz Band, dos sextetos, el gaitero Santa Clara, los bailadores montañeses y vascaínos, la Rondalla del Centro Gallego; parejas representando las provincias de Cuba, las industrias regionales, etc.

El festival comenzará a las once de la mañana.

Las damas entrarán gratis. Los caballeros pagarán un peso.

Los Canarios y Juan Pulido

VELADAS

MARZO 14

C. MONTAÑES. — Gran fiesta en el Principal de la Comedia, en homenaje a las señoritas de la Estudiantina con sus uniformes. Teléfono A-1740.

MARZO 17

C. VASCO. — Gran velada literario-musical. "La Alegría de la Huerta".

MARZO 24

CENTRO VALENCIANO.— Gran velada teatral. Gratis para los socios y sus familiares.

Grandioso fué el recibimiento que los dirigentes de esta simpática entidad, le brindaron al célebre barítono canario señor Juan Pulido.

Los amplios salones lucían bellamente adornados, por manos hábiles de artistas.

Esa noche fué el fiel exponente de la simpatía, que la Colonia Canaria le profesa a su compatriota Pulido, pues fué una noche verdaderamente de arte, no solamente oyendo la voz dulce y sonora del intérprete de la canción, sino también los repetidos números de canto, recitaciones y piano, ejecutados por verdaderos maestros.

La concurrencia allí congregada esa noche fué enorme, sobre todo se destacaba el bello sexo, dando una nota más atractiva al sugestivo acto. El señor Juan Pulido fué calurosamente ovacionado, quedando muy satisfecho y complacido por el agasajo que sus paisanos una vez más le habían demostrado, prometiendo a la directiva expontaneamente cantar en próxima función a beneficio de este Liceo, la cual se llevará a efecto en fecha próxima.

El resúmen de esa gran fiesta, estuvo a cargo del talentoso doctor Juan S. Padilla, que con su palabra amena y su verbo florido, deleitó a los oyentes, recibiendo nutridos aplausos. La concurrencia, fué espléndidamente obsequiada, con sabrosas pastas y exquisitos ponches.

LAS DAMAS DEL CLUB MADRILEÑO

Forma en que ha quedado constituído el nuevo comité

Ante gran número de graciosas damas y de lindas damitas tomó posesión del cargo de Presidenta el Comité de Damas la distinguida asociada de este Club, señora Emilia Rivero de Villar.

En breves palabras manifestó el señor Eduardo García Marugán que la señora Emilia Rivero de Villar, había sido elegida por unanimidad de la Directiva, Presidenta del Comité de Damas en consideración de las dotes que adornan a esta dama para el desempeño de este puesto, y que él se honra en darla posesión.

La señora de Villar después de su demostración de gratitud, expone la actuación a seguir del Comité, habrá fiestas familiares por lo menos dos al mes, en las que se disfrutará de charlas literarias, motivos musicales, para terminar esta modesta fiesta de arte, en bailables.

El próximo sábado 9 del actual, y a las nueve de la noche, se llevará a efecto un ponche, y este será el principio de las fiestas íntimas del Club Madrileño.

Quedó desde esa noche constituído el Comité d e Damas del Club Madrileño, como sigue:

Presidenta: Sra. Emilia Rivero de Villar; Vice Presidenta: Srta. Milagros Codon; Tesorera: Sra. Candelas Mateos de Zafra; Vice Tesorera: Sra. Elena Verano de González: Secretaria: Srta. Roca García; Vice-Secretaria Srta. Conchita Moraies.

Siendo el resto de todas las asociadas hasta el número de 93 componentes del Comité de Damas.

JIRAS

MARZO 10

CIRCULO PRAVIANO.—Jira para los socios en San Francisco de Paula.

AGRUPACION ARTISTICA GALLEGA. — Grandiosa fiesta en La Polar. Partidos de foot ball, misa de campaña con el orfeón social, la Orquesta Sinfónica dirigida por Roig, teatro al aire libre, kioscos, etc.

UNION GALLEGA. — Gran almuerzo popular. Buena orquesta.

HIJOS DE LA ESTRADA. —Matinée de pensión bajo el Mamoncillo de La Tropical.

MARZO 17

VILLAMEA Y VILLAODRID—Grandes fiestas para celebrar su cuarto aniversario. Almuerzo en La Polar, matinée bailable y entrega de diplomas y títulos de honor. Asistirán el Gobernador y otras personalidades.

MARZO 24

FONSAGRADA Y SU PARTIDO. — Gran romería en todos los jardines de La Polar.

SOCIEDAD DE ENFERMEROS. — Fiesta en La Tropical a beneficio del edificio social. Una orquesta, una banda y dos sones.

MARZO 31

CENTRO VALENCIANO.— Jira para comer la clásica "mona" de Pascua en el Lisa Club, pabellón Valencia, teléfono A-7535.

ESPAÑA INTEGRAL.—Jira en La Cotorra.

VALLE DE LEMUS. — Celebrará el Festival Lemus en La Polar. Actuará el comité de damas. Entrada, 60 cts.

ABRIL 7

SOCIEDAD ESTUDIANTIL CONCEPCION ARENAL.— Excursión a la finca Las Piedras, en San Francisco de Paula.

C. MONTAÑES. — Bella fiesta en todos los jardines de La Polar.

CLUB CHANTADA. — Espléndida jira en La Tropical.

COLONIA ZAMORANA.— Gran romería para conmemorar la gloriosa fecha.

ABRIL 14

CLUB DE CANTINEROS.— Gran fiesta, con múltiples atractivos en La Tropical. Tres bandas, dos orquestas, dos sextetos, un jazz band y la clásica gaita. Premios a los mejores bailadores de danzón jota y muiñeira.

CLUB TRES RIOS.—Grandiosa jira en "La Polar". En todos los jardines.

ABRIL 28

C. DE DETALLISTAS. — Festival magno en todos los jardines de La Tropical. Valiosos premios a los bailadores.

JUNIO 9

UNION VILLALBESA Y SU COMARCA. — Hermoso festival en todos los jardines de La Polar.

JUNIO 23

HIJOS DEL AYUNTAMIENTO DE CASTROVERDE.—Gran fiesta en La Polar.

AGOSTO 4

CARBALLINO Y SU PARTIDO. — Romería en todos los jardines de La Polar, con grandes atractivos.

ENSEÑANZA EN EL CTRO. CASTELLANO

Prometimos informar del plan de estudios que tiene en cartera la Sección de Instrucción y hemos podido recoger impresiones del Sr. Francisco Vega Núñez, Presidente de la referida Sección.

Por lo pronto, se ha fijado la instauración de un Kindergarten sumamente original que despierte a los diminutos asociados el amor y cariño a superiores estudios.

Funcionarán los estudios para alumnos de ambos sexos, cursándose las asignaturas de Aritmética, Gramática, Historia de Cuba, Historia Universal, Geografía de Cuba, Geografía Universal, Dibujo de adorno y lineal, labores, escritura, taquigrafía, mecanografía, idiomas francés e inglés; solfeo, piano, y la enseñanza de diversos instrumentos musicales.

Seguirá un curso de ampliación de estos estudios, con acceso a las especialidad mercantiles de la teneduría de libros, cálculos de contabilidad con aplicación a las operaciones bancarias, de bolsa, industriales, etc., en una palabra cuanto abarca el extenso campo de las oficinas comerciales.

Grupos A - 72 Días
SALIDA PARA CADIZ
14 y 15 de Abril 1929. Vapores ESPAGNE y DE LA SALLE. 15 de mayo, Vapor LAFAYETTE

Compañía Ibero-Americana de Excursiones, S. A.

Folletos, Mapas e Inscripciones:
OBISPO 15, letra F. - Tel. A-7578

Grupo B - 64 Días
Gran salida oficial para CADIZ. 30 de Junio, vapor LAFAYETTE fletado especialmente

Gran Excursión Cubana a SEVILLA-MADRID BARCELONA-PARIS

CON ETAPAS DE

1 día en Cádiz
10 días en Sevilla
2 días en Granada
1 día en Córdoba
5 días en Madrid, Toledo, Escorial
Día y medio en Zaragoza
10 Días en Barcelona
Montserrat, Sabadell
10 Días en París
Versalles, Fontainebleau

Y LOS DEL ITINERARIO A

además: Campos de Batalla y
1 día - Soissons, Rocroi, Fumay
1 „ - Waulsort, Dinant, Namur
1 „ - LIEJA, Lovaina. Malines
1 „ - BRUSELAS y WATERLOO
1 „ - AMBERES, Gand, BRUGES
1 „ - OSTENDE [la primera playa europea]
1 „ - Ypres, Lilla, Douai
1 „ -Deauville-Trouville
LISIEUX Y EL HAVRE

Pasaje de regreso valedero por un año

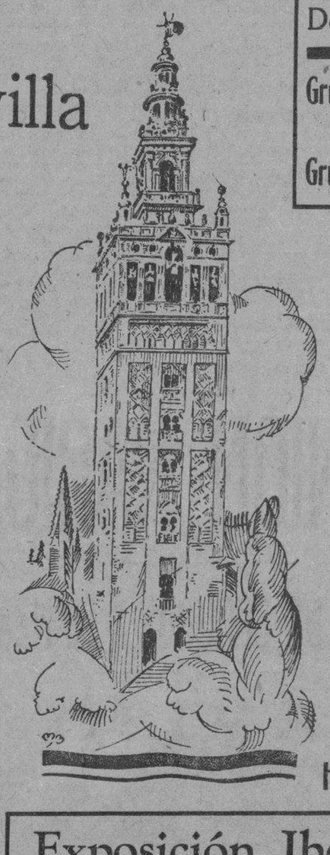

Depositario: BANCO del COMERCIO

Grupos **A**, desde **$1.150- 72** días
(Todos los Gastos Comprendidos)
Grupo **B**, desde **$1.025- 64** días

En todos los grupos las excursiones terminan el programa en París. Las personas que deseen regresar inmediatamente serán acompañadas hasta el vapor, instaladas a bardo y su grupo se disolverá solamente en La Habana. Las que deseen quedarse más tiempo en Europa, por su cuenta, recibirán todo género de atenciones y facilidades y se les entregará un billete de ferrocarril y el pasaje de regreso valedero por un año para todos los vapores de la Compañía Trasatlántica Francesa, pudiendo embarcarse a su comodidad en St. Nazaire, Santander, Gijón, Coruña y Vigo (facultativa).

Oportunidad Unica
Plazas Limitadas

Hoteles Garantizados-Organización Minuciosa

Exposición Ibero-Americana de Sevilla, del 7 Mayo al 31 diciembre de 1929

Exposición Universal de Barcelona, **15 de mayo al 31 de diciembre**

XXI Feria de Muestras de París, **11 al 26 de mayo de 1929**

Navegación: Cía. Trasatlántica Francesa
Turismo: **Agencia F. Le Bourgeois Les Grands Voyages S. A. de PARIS**

M.E.C.D. 2016

ANUNCIOS CLASIFICADOS DE ULTIMA HORA

A-3333 — A-1014

A ALQUILERES DE CASAS

HABANA

A-1

REVILLAGIGEDO No. 1. Se alquila la planta baja, fresca, propia para familia y comercio, gran sala, recibidor, 4 habitaciones, comedor al fondo, servicio intercalado, espacioso patio y traspatio. Puede verse de 9 a 11 y de 2 a 5.
U H A-1 9199 11 Marzo

SE ALQUILA moderna casa en la calle Arbol Seco número 89, bajos, entre San Tomás y Benjumeda, compuesta de sala, recibidor, 3 habitaciones, comedor, baño completo. Precio: $40.00. Más informes: teléfonos U-1478 y U-5089.
U H A-1 S-1736 11 Marzo

BAJOS EN MALECON 333

Si quiere usted vivir fresco en una casa higiénica con el fondo a San Lázaro, pida las llaves a la encargada de San Lázaro 223. Se pinta toda antes de ocuparla. Informes Tel. A-6013 de 2 1|2 a 5 p. m. Precio de ocasión.
U H A-1 S-1787 13 Marzo

SAN LAZARO 374

Altos modernos frescos, decorados, 6 balcones, hall, sala. 4 habitaciones grandes, baño intercalado, comedor pantry gas. Departamento independiente de criados. Informa el portero.
UH A1 S1786 12 Marz.

ALQUILAN LUJOSOS altos, Compostela y Leonor Pérez. Todo decorado, columnas escayola. Sala, comedor, hall, tres cuartos, lujoso baño completo, cocina de gas y calentador. Informan en la bodega. Teléfono M-4178.
UH A-1 S-1865 10 Marzo

SE ALQUILA en $45.00. Los altos de la casa calle Lealtad No. 158 esquina a Maloja, con sala, comedor, dos cuartos, cocina y baño. Informan Teléfonos F-1321 y M-1382.
U H A-1 S-1869 11 Marzo

SE ALQUILA el segundo piso de Aguacate No. 30, piso moderno con todas las comodidades para una familia de gusto. Informan en el mismo.
U H A-1 9974 8 Marzo

SE ALQUILAN los modernos bajos de Escobar No. 70 compuestos de sala, saleta, comedor, tres cuartos, cuarto de baño intercalado, cocina de gas. Informan teléfono A-1689, la llave en la misma.
A-1 10136 10 Marzo

SAN LAZARO 344-46

Se alquila entre Gervasio y Belascoain un espléndido y fresco primer piso compuesto de sala, saleta, cuatro grandes cuartos, baño completo, cocina y calentador de gas, cuarto y servicio de criados. Se exigen referencias. La llave en la azotea. Informan M-3032.
A-1 10028 11 Marzo

MALECON 14

Espléndido piso alto con terraza, sala, tres grandes cuartos, comedor, baño y cocina. La llave allí mismo. Precio de situación. Informan teléfonos U-4489 y U-2925.
A-1 S-1915 10 Marzo

MURALLA 59 ALTOS

Propio para casa de huéspedes, con sala, saleta, siete cuartos, comedor, amplia cocina y doble servicios. Precio económico. La llave allí mismo. Informan teléfonos U-4489 y U-2925.
A-1 S-1916 10 Marzo

CALLE MATADERO No. 5

A una cuadra de la Calzada del Monte y del Mercado Unico, espléndido piso alto con sala, comedor, recibidor, tres cuartos, baño, cocina, cuarto y servicios de criados. La llave calle Manglar Pasaje "B" 15 bajos. Precio de situación. Informan teléfonos U-4489 y U-2925.
A-1 S-1919 10 Marzo

CALZADA DEL MONTE

Frente al Mercado Unico, dos amplios pisos altos con sala, recibidor, comedor, tres cuartos, baños completos, cocina, cuarto y servicios de criados. La llave Manglar, Pasaje "B" 15 bajos. Precio $55.00. Informan teléfonos U-4489 y U-2925.
A-1 S-1918 10 Marzo

EN MARQUES GONZALEZ

Y Santo Tomás, cómodos y amplios pisos, con sala, comedor, tres cuartos, cocina y patio. Precio $40.00. Informan en teléfonos U-4489 y U-2925. La llave allí mismo.
A-1 S-1917 10 Marzo

$40.00 ALQUILO casa moderna, Príncipe 12, 5 habitaciones, baño intercalado, cuarto criados, comedor, cocina gas, sala, saleta. Llaves bajos. Teléfono A-4754.
A-1 10077 13 Marzo

SE ALQUILAN los bajos de Merced número 14. Sala, comedor, tres cuartos y cocina y servicio y patio. Se alquila muy barata.
A-1 10083 15 Marzo

EN $25.00 SE ALQUILA la casa Pedroso No. 9 casi esquina a Cruz del Padre, a una cuadra de Infanta. Tel. FO-7908.
(A-1) 10111 13 Marzo

ALQUILO un piso alto con sala, comedor, dos cuartos, baño intercalado, baño y cuarto criados, cocina y calentador de gas, casa moderna y decorada. Bernaza 55. Informes en los bajos. Tintorería.
A-1 10107 11 Marzo

ARAMBURO 42, media cuadra tranvías, altos, sala, recibidor, tres habitaciones, baño intercalado completo, comedor, cuarto y servicio criados, cocina gas. Llaves: Librería Albela. Teléfono U-5783.
A-1 10140 10 Marzo

CAMPANARIO 12

Altos modernos. Sala, saleta, tres habitaciones, dos baños y cocina de gas. La llave en la bodega. Informan en San Nicolás 40, tercer piso, de 3 a 4 y en el I-2020.
(A-1) 10152 10 Marzo

SE ALQUILAN

Los bajos de Barcelona 11, entre Aguila y Galiano compuestos de sala, saleta, tres cuartos y servicios y los de Concordia 66, entre Campanario y Perseverancia, con las mismas comodidades. Informan en Aguila 145. Teléfono A-7558.
(A-1) 10150 10 Marzo

VILLEGAS 59

Casi esquina a Obispo. Se alquilan altos y bajos junto o separado, propio para establecimiento y vivienda o vivienda sola. Informan en la misma.
A-1 10148 12 Marzo

SE ALQUILAN los altos de Desagüe número 10 compuestos de cinco grandes cuartos, sala, saleta, comedor y dos cuartos de baño por $48.00. Informes Galiano No. 95. Teléfono A-5007.
(A-1) 10144 10 Marzo

SE ALQUILA la casa moderna con muchas comodidades, muy barata, calle céntrica, San Rafael 109, bajos.
A-1 10043 10 Marzo

SE ALQUILAN en Hornos y Vapor, a una cuadra del Parque Maceo, bonitos pisos con todo el confort, precio muy barato. La llave en la carnicería. Informan: Telf. M-2837.
UH A-1 S-1912 10 Marzo

MONTE 120, CASA MODERNA

De 2 plantas, se alquila, junta o por separado cada piso. Informa Manuel Rico, Consulado 107. Teléfono M-2000.
E-580 11 Marzo

A2 VEDADO

L, entre 21 y 23, Edificio "Herrera", se alquilan modernos y ventilados pisos con elevador y compuestos de sala, antesala, comedor al fondo, 5 habitaciones con baño completo intercalado, pantry, calentador y si se desea garage.
UH A-2 8937 8 Marzo

SE ALQUILA en $45.00 el primer piso N. y Jovellar con sala, saleta, dos cuartos y baño intercalado. Informes F-2171.
UH A-2 9780 9 Marzo

SE ALQUILA
CUATRO ENTRE 15 Y 17
VEDADO

Casa acera de la brisa, seis cuartos, 2 baños, comodidades completas, no garage. Informa: Francisco Andreu, Paseo 35 entre 15 y 17.
U H A-2 9722 10 Marzo

SE ALQUILA una casita con sala, comedor, dos cuartos, cocina y baño: en la calle G entre 13 y 15 en el Vedado. Informan F-1321 y M-1382.
U H A-2 S-1870 11 Marzo

A-2 VEDADO

SE ALQUILA en la calle 3 entre A y B, Vedado, el piso bajo, con todos los adelantos modernos, compuesta de portal, sala, comedor, 3 hermosas habitaciones, lujoso baño, cocina, pantry, cuarto y servicio para criado independiente, garage y galería al fondo, la llave en la Bodega de la esquina de B. Informan teléfono F-5386.
U H A-2 S-1846 9 Marzo

VEDADO, calle 2 y 31, se alquilan casas acabadas de fabricar, sala, comedor, 3 cuartos, baño intercalado, a 36 pesos. También chicas a 15 pesos. El tranvía a una cuadra por Paseo. Informes: Ramón Guarro. Teléfono A-6041.
A-2 8519 17 Marzo

VEDADO

5ta. entre 4 y 6. Lo más fresco. Un piso alto, todas comodidades. Llave allí. Informes: A-2814.
A-2 S-1920 13 Marzo

A3 CERRO

EN 34 PESOS se alquila casa moderna, con sala, comedor, 3 habitaciones, baño intercalado. Universidad y Cruz del Padre, una cuadra de Infanta.
A-3 S-1926 15 Marzo

A4 JESUS DEL MONTE

SE ALQUILA casita nueva, en lo mejor de Santos Suárez. Sala, dos cuartos, servicio. Línea y Mendoza. Precio módico. La llave en el café. Informan: teléfono X-1757.
10040 12 Mzo.

A-5 VIBORA Y A. AFOLO

SE ALQUILA la casa calle 8a. entre Milagros y Avenida de Acosta. Con sala, comedor, cocina, cuarto de baño completo, cuatro cuartos de familia y dos de criados, garage y servicio de criados; en $55.00. Informan F-1321 y M-1382.
U H A-5 S-1871 11 Marzo

A-7 REGLA Y GUANABACOA

SE ALQUILA la casa Máximo Gómez 46, 2o. piso acabada de fabricar con cinco cuartos, baño intercalado con agua fría y caliente y servicio criado y le pasan todas las líneas de tranvías y guaguas por el frente, precio módico. Informes Máximo Gómez 51. Teléfono XO-1584, Guanabacoa.
A-7 10070 15 Marzo

PARA
INDUSTRIA-OFICINAS o familia se alquila barata la casa
LEBREDO 10, al costado izquierdo del Convento
St. DOMINGO. Capacidad 693 metros 12-30 de frente por 56-40 de fondo mitad fabricación y mitad patio. Se hacen las reparaciones necesarias a gusto del inquilino.
INFORMAN Sr. CABRICANO en Guanabacoa y
Sr. PASARON, San Rafael 39. Habana. Teléfono A-9667.
A-7 10116 17 Marzo

A8 MARIANAO

SE ALQUILA el chalet terminado de pintar en colores situado en Santa Aurora número 36 entre San Carlos y Armas, Marianao, compuesto de jardín, portal, sala, hall, cuatro habitaciones, baño intercalado, comedor al fondo, cocina, dos cuartos de criados con inodoro y ducha cada uno; terraza al fondo, patio y hermoso traspatio. Es muy fresca. Tiene agua fría y caliente, garage; se da barata. Informan: Cine Universal, Egido y Monte, de 1 a 3 y de 8 a 11 de la noche.
UH A-8 9721 11 Marzo

ALQUILO tres chalets sin estrenar, con portal, sala, saleta, hall, dos cuartos, cocina, baño, patio. 25, 28 y 30 pesos. Calle Santa Emilia, Reparto Nogueira, Marianao. Informan teléfono FO-7976, tren Zanja en esquina.
(A-8) 10137 10 Marzo

AVENIDA DE LAS PALMAS

(Columbia-Marianao) lindo chalet con portal, sala, comedor, tres cuartos, baño intercalado, cocina, cuarto y servicios para criado. Tiene jardín y buen garage. Precio $60.00. Informan U-4489 y U-2925.
A-8 S-1913 10 Marzo

A10 CASAS DE APARTAMENTOS

DEPARTAMENTOS: Alquilo a $12, $14 y $17, sala, cuarto, cocina, baño, patio y luz. Vedado. Once 118 entre 22 y 24, una cuadra del tranvía. Informa encargado. Una casita más amplia en $30.00 próximamente.
U H A-10 8708 13 Marzo

EDIFICIO Liberty. Requena entre Carlos III y Ayesterán. Se alquilan departamentos de dos habitaciones, baño completo moderno y cocina de gas. Precio desde $23. Luz y agua caliente gratis.
(A-10) 10096 14 Marzo

B OTROS ALQUILERES

B2 HABITACIONES

DOY UNA gran habitación con todo lujo amueblada y con gran sala de recibo a persona de estricta moralidad; también se da comida si lo desea, esta casa reune todas las grandes comodidades que desee tener. Hay grandes terrenos de sport, Jesús del Monte 418.
U H B-2 S-1746 9 Marzo

O'REILLY 74 altos alquilo una habitación amueblada a caballero o matrimonio sin niños que deseen ser bien atendidos, único inquilino, estricta moralidad.
B-2 10161 9 Marzo

VILLEGAS No. 46. Inmejorables habitaciones cerca de los Parques y Palacio Presidencial, para matrimonios solos, o 3 amigos, en la misma informan.
B-2 10092 10 Marzo

SE ALQUILAN dos habitaciones con toda asistencia, baño privado a personas de moralidad. Reina entre Amistad y Aguila, teléfono M-2735.
B-2 S-1923 10 Marzo

SE ALQUILAN habitación y apartamentos en Muralla No. 1 altos del Almacén. Rozas, Menéndez y Cía. M-2840 y A-4854.
B-2 S-1922 10 Marzo

CON VISTA a la calle hermosa habitación para dos hombres solos, con o sin muebles. Gana 15 pesos. Otra en azotea para hombres. Gana 8. Salud 20 altos.
B-2 10157 10 Marzo

SE ALQUILA una habitación en O'Reilly 53, departamento 8, en 10 pesos. Balcón a la calle con muebles o sin ellos.
B-2 10063-64 10 Marzo

VIRTUDES 28, entre Aguila y Amistad, edificio moderno, fresco, tranquilo. Se alquilan habitaciones con muebles, baño, lavabo, luz y ropa, desde 20 pesos mensuales. Teléfono M-9392.
B-2 S-1911 12 Marzo

B3 LOCALES PARA COMERCIO

SE ALQUILA en los altos del café Marte y Belona, un local de 200 metros, propio para oficina. Informa el dueño del café.
UH B-3 S-1866 10 Marzo

NEGOCIO BRILLANTE
PARA INDUSTRIALES
BAR, CABARET, CAFE, LUNCH Y CENAS
En edificio nuevo
PLAYA DE MARIANAO
QUINTA AVENIDA Y GRAU. Locales para estas industrias de resultado positivo con poco capital. Informan
Sr. ALVAREZ allí día y noche y Sr. PASARON, San Rafael 39 altos, de 8 mañana a 8 noche. Teléfono A-9667.
U H B-3 10117 17 Marzo

SE ALQUILA

Gran local, Jesús María número 25, de 132 metros. Informes: I-6174.
B-3 9851 13 Marzo

GANGA. SE ALQUILA un departamento a la calle con puertas metálicas, propio para zapatería o imprenta, muy barato. Informan en Luz y Damas, bodega.
UH B-3 S-1927 10 Marzo

SE ALQUILA una nave en la calle Damas Núm. 11. Informan: Huerta y Co. Reina No. 6. Tel. A-4880.
B-3 S-1924 22 Marzo

ALQUILO un local Neptuno 183 entre Gervasio y Belascoain, informan en la misma Casa Valle.
B-3 10074 15 Marzo

ALQUILO Sol 49 bajos, tiene frente y entrada para dos calles, sirve para depósito o industria. Llave en el 47. Informan F-1836.
U H B-3 S-1930 10 Marzo

HABANA 121 ALTOS

esquina a Muralla propio para oficinas o casa de huéspedes. Para verla allí mismo. Precio de situación. Informan teléfonos U-4489 y U-2925.
B-3 S-1914 10 Marzo

B-3 LOCALES PARA COMERCIO

EN $25

Un local preparado para lechería o trasiego de leche. Se ceden las obras existentes por el precio del arrendamiento. Lealtad 142, cerca de Reina. Abierto de 10 a 12. La llave en el No. 165. Teléfono I-2478.
U H B-3 S-1895 14 Marzo

ALQUILO hermosa nave $25.00 mampostería, mide 10x25, Avenida Sta. Amalia No. 24, cuadra y media de la Calzada de la Víbora.
B-3 10108 17 Marzo

B7 VARIOS

GARAGE PARA una máquina. Se alquila en Seis 189, entre 19 y 21, Vedado, casa particular. Precio: $10 mensuales.
B-7 10084 12 Marzo

C COMPRAS

C1 CASAS

SE DESEA comprar una casa en el Reparto La Sierra, o sus alrededores, con más de dos mil metros de terreno o un terreno de esas dimensiones. Informes Dr. Herrera, Edificio Metropolitana número 811, de 11 a 12.
C-1 S-1888 10 Marzo

C-2 SOLARES

TERRENO necesito uno de $1.000.00 en Santos Suárez, Almendares, Batista, doy cambio elegante casa mampostería, resto hipoteca; aproveche. Avenida 8 entre 8 y 9, Almendares.
(C-2) 10122 9 Marzo

C5 MAQUINARIA Y ACCS.

ASCENSOR DE USO

Eléctrico o de contrapeso para carga, se compraría si está en buenas condiciones. Llamar al teléfono A-2608.
U H C-5 S-1844 12 Marzo

C8 ANIMALES

SE COMPRAN perros de todas clases que sean chicos. Informan Tel. U-5163.
(C-8) S-1931 10 Marzo

D VENTAS

D-1 CASAS

VENDO BARATA, pegada a Reina, modernísima casa, con sala, comedor, dos cuartos, baño completo, gas, calentador (igual altos). Regia fachada de piedra dura techos monolíticos decorados, carpintería cedro 2 pulgadas, bomba Prat, acera de fraile, clara, fresca, seca, alegre, lindísima. Renta más del 8x100 libre de todos gastos. Puede dejarse la mitad o más en hipoteca con interés bajo. Es una cosa de gusto, fabricación extra. Informan directamente en Aguila 24-A, de 8 a 12.
U H D-1 9977-78 9 Marzo

VENDO ESQUINA Peñalver 39, 74 metros terreno esquina a Campanario. Informan: Monte 183, teléfono A-5036. Directamente su apoderado. No pago comisión a corredores.
D-1 10055 16 Marzo

SE VENDE una casita en $1.200. Vale $2.000, se da por tener que embarcar su dueño. Calle Mendoza entre Ave. de Columbia y Diez, a media cuadra de la línea de Marianao. Informa M. Fernández en Ave. 1ra. entre 4 y 5, Reparto Buena Vista, al lado de la bodega o en la misma.
(D-1) 10029 16 Marzo

NAVE EN CALZADA

Vendo o cambio una nave de 2.000 metros de superficie con 1.120 metros cubiertos, muy cerca del paradero del Cerro, con frente a la Calzada de P. Grandes. Su precio es $27.000, dejo $20.000 a pagar a plazos, y el resto lo tomo en una casa o terreno. Informes Zanja 89. Teléfonos U-1245, F-3818.
D-1 10095 10 Marzo

SIN ESTRENAR

Casas nuevas acabadas de fabricar, con sala, saleta, tres y cuatro habitaciones, hall, baño intercalado con aparatos en colores, comedor, cocina y demás servicios en 23 números 12 y 14, entre J e I.
U H D-1 10044 10 Marzo

D2 SOLARES

Vendo esquina de fraile ideal, verdadero sanatorio, 2,700 varas, Avenida de Mayía Rodríguez y San Mariano, segrego parcelas. Facilidades de pago. Oscar Alcázar, Infanta y Jovellar.
UH D-2 9087 31 Marzo

SE VENDE un terreno en el Cementerio de 10x7 metros, y zona de monumentos, primera categoría. Informan: teléfono M-1016.
UH D-2 S-1881 12 Marzo

SE VENDE

2.400 varas a 20 metros de Ayesterán. No hay mejor medida, frente 81 metros, fondo 22.50. Dos esquinas, hoy precio $5.00 vara. Con el ensanche de Ayesterán puede venderse a $42.00. Cedo este terreno por necesitar efectivo para mi negocio. Informa su dueño.
TORRES MERIDA
Compañía de Casas de Madera. Zenea 58 (antes Neptuno.)
D-2 10024 11 Marzo

D3 ESTABLECIMIENTOS

BODEGAS EN VENTA

$1,000 de contado, resto en pagarés cómodos, vendo bodega sola en esquina, siete años contrato, alquiler $45, con una accesoria grande, es un gran negocio, véala. Informa: M. Tamargo, Belascoain y San José, café, de 2 a 5. Pregunte en la cantina.

$4.000 de contado y el resto en pagarés cómodos, vendo bodega sola en esquina, 6 años de contrato, 60 pesos alquiler con casa grande para familia. Garantizo venta diaria 80 pesos. La mitad de cantina. Informa Tamargo, San José y Belascoaín, café, de 2 a 5.

BODEGAS EN EL VEDADO

Vendo cuatro bodegas en el Vedado, una con 1.500, otra 3.000, otra 5.000, otra 10.000 pesos contado y pagarés, todas buenos contratos y fincas nuevas. Informa M. Tamargo en Belascoain y San José, café, de 2 a 5. Tel. U-6840.
D-3 10112 17 Marzo

SE VENDE un bar lonch y restaurant en el sitio más céntrico de la ciudad a una cuadra del Parque Central (esquina) por ausentarse su dueño para España. Contrato largo y renta insignificante. Informa M. Porrua. San Nicolás No. 63.
D-3 10125 10 Marzo

BARBERIA

Horrorosa ganga. Se vende magnífica barbería, siete sillones, punto muy céntrico, propia para precios reducidos, informan Habana 80 altos, de doce a una.
D-3 10142 17 Marzo

D-4 AUTOMOVILES Y ACCS.

ESSEX COACH
FLAMANTE

Cerrado, dos puertas, Urge su venta por embarcarse su dueño. Precio: $500.00. Garage, Animas casi esquina a Aramburu, de 8 a 10.
E-583 10 Marzo

MAGNIFICA OPORTUNIDAD

Vendo con seis mil kilómetros caminados un Packard siete pasajeros, con pintura, gomas, fuelle y vestidura según salió de fábrica. Motor inmejorables condiciones. Necesito vender con urgencia y al "contado". Para que se convenza de la ganga véalo en San Miguel entre Oquendo y Soledad, Garage.
(D-4) 10156 10 Marzo

CADILLAC FAETON
5 pasajeros, ruedas de alambre.
Buenas condiciones.
AGENCIA CADILLAC
MARINA NUM. 12.
Habana.
D-4 E-579 10 Marzo

D7 INSTRUMENTOS DE MUSICA

CON GRANDES FACILIDADES

Vendemos pianos, autopianos y victrolas ortofónicas Víctor. Visite nuestros nuevos departamentos de música impresa e instrumentos de cuerdas. Vendemos lo mejor y a precios bajos. Universal Music & Comm. Co. San Rafael y Consulado. Teléfono A-2930.
D-7 S-1921 6 Abril

POR NO necesitarlo vendo mi flamante piano alemán marca Gors & Kallman por mucho menos de la mitad de su valor. Calle 4 entre Primera y Tercera, Reparto La Sierra, teléfono FO-1376.
D-7 10114 10 Marzo

VESUBIO EN ERUPCION
MUEBLES

Finos y corrientes en general, juegos de cuarto de 2 y 3 cuerpos en caoba y cedro barnizados y esmaltados y decorados en distintos estilos desde $60. Juego de comedor Renacimiento 10 piezas $160. Uno ídem caoba estilo Adams $150. Uno íd. caoba fino $160 de cedro con bronces $90 y otros varios desde 50. Vitrinas y aparadores sueltos, desde $12. Juegos de recibidor de mimbre y de caoba desde $50. De Sala desde $50. Camas de varios estilos desde $8. Cunas para niños, coches, sillitas, sillas de servicio y coche, silloncitos de varios estilos, coquetas a $10. Chiffoniers a $12, burós planos y de cortina de todos tamaños, sillas giratorias a $8. Libreros desde $15 hasta $50. Carpetas sillas de íd. fiambras a $5. Mesas corredera a $8, de noche a $2, de centro a $3. Sillas sueltas a $1.50, columnas macetas finas distintos estilos y varios juegos de adornos, muy finos.

LAMPARAS Y CUADROS

de bronce valencianas modernas y antiguas desde $3 hasta $50 en todos los estilos. Cuadros de sala y comedor al óleo muy finos y variados.

MAQUINAS SINGER

De lanzadera y de ovillo un gran surtido y baratas y también compramos y cambiamos. Llámenos en seguida al M-7337.

INSTRUMENTOS DE MUSICA

1 Saxofón, 1 Cornetín, 1 Clarinete, 2 flautas, 1 Violín, 1 mandolina, 2 Banjos, 1 bombardino, Victrolas ortofónicas y de otras en varios estilos, discos de ópera y corrientes a precios baratísimos y también compramos.

BAULES, MALETAS

de escaparate y de bodega de camarote de todos tamaños y clases. Maletas de cuero de fibra y corrientes, íd. maletines más barato que nadie.

RELOJES

de 18k. y de plata y platino con brillantes de las mejores marcas para bolsillo y para pulso desde $5. Id. de pared en todos estilos y con sonería. Leontinas y dijes oro 18k., leopoldinas pulso Milanés, yugos, botones, hebillas para fajas oro 18k. y esmalte y carteras de bolsillo.

JOYAS

Aretes oro 18k. y esmalte para niñas y señoras y piedras preciosas, íd. de platino y brillantes, íd. sortijas y solitarios con piedras preciosas y brillantes de 1a. calidad, pendantifs y pasadores muy finos. Alfileres de corbata, gangantillas, medallitas oro y esmalte.

COMPRAMOS

Ortofónicas, máquinas de Singer, íd. de escribir, archivos, muebles de oficina, discos modernos, muebles en general, prendas y oro viejo, objetos de arte. El Vesubio, Corrales No. 53 esquina a Factoría. M-7337.
(D-7) 10158 10 Marzo

D9 FINCAS RUSTICAS

GRAN FINCA DE S. ANTONIO
A GUIRA DE MELENA

La mejor finca de San Antonio a Güira, siete caballerías con mucho frente a la carretera, con tres pozos, tres casas de vivienda con trescientas matas de árboles frutales, setecientos naranjos, mucho plátano, maíz, yuca y boniato, terreno inmejorable. Costó $40.000, por asuntos de familia la doy en $25.000. Informes Zanja 89. Tel. U-1245.
D-9 10094 10 Marzo

SE VENDE o se cambia por casa en la Calzada de la Víbora o cerca de ella preciosa finquita en la carretera de Managua a 17 minutos de la Víbora. Mide aproximadamente 1|2 caballería con 135 metros frente a carretera. Tiene una hermosa casa de madera nueva con portal de tejas francesas y pisos de mosaicos, instalación sanitaria, bodega, cocina y baño, mampostería con calentador de agua, está pintada al óleo. Bien cercada. Toda está arada y sembrada tiene pozo con agua medicinal y [illegible] de tela metálica para gallinas. Informes teléfono I-1664.
D-9 10071 10 Marzo

D10 OBJETOS VARIOS

VICTROLA de gabinete, buenas voces, con discos, $25.00, y una máquina Singer ovillo central como nueva con sus piezas de bordar $30.00, otra en $22.00. Véala en Consulado 21 bajos.
(D-10) 10159 10 Marzo

SE VENDE una caja de caudales moderna, tamaño grande, precio de ocasión en Figuras No. 66. Teléfono A-1976.
(D-10) 10145 10 Marzo

E SE SOLICITAN

E-1 CRIADAS Y CRIADOS

SOLICITO criada española fina que sepa servir bien; planchar vestidos y surcir. No recién llegada, $30. Vedado, calle 15, entre 2 y 4. Venga después de las nueve.
UH E-1 10056 9 Marzo

NECESITO un buen criado, sueldo $40, un cocinero repostero de color $40 y una criada para cuartos $30. Compostela 58.
(E-1) 10128 9 Marzo

E2 COCINERAS Y COCINEROS

SE SOLICITA una cocinera que duerma en la colocación, 25 pesos y ropa limpia, casa del doctor Sánchez. Bella Vista, entre Primera y Segunda, Arroyo Apolo. Teléfono I-6658.
E-2 S-1910 11 Marzo

E8 OFICINISTAS

TAQUIGRAFO

En español se necesita que sepa inglés y sea práctico en trabajos de oficina, se piden referencias, dirigirse por escrito, Apartado 1331.
E-8 10162 10 Marzo

E-10 VARIOS

SOLICITO socio con poco dinero para un negocio de exportación y otro que quiero establecer, doblará su dinero a los 3 meses, el que me visite. Compostela 129 altos.
(E-10) 10135 10 Marzo

SE SOLICITA persona formal que disponga de 800 a mil pesos para explotar tres o cuatro caballerías de buena tierra en la siembra de piña, caña o frutos menores, según convenga. Informes: Escobar 18, bajos.
E-10 10082 11 Mzo.

F SE OFRECEN

F-1 CRIADAS Y CRIADOS

JOVEN española desea colocarse para habitaciones o comedor en casa de moralidad. Sabe trabajar y tiene buenas referencias. Informan: M-5056.
UH F-1 9859 8 Marzo

DESEA colocarse una señora de mediana edad, para criada de manos; sabe lavar y planchar bien y entiende algo de cocina. Prefiere dormir fuera. M-5428.
UH F-1 9929 8 Marzo

JOVEN española solicita colocarse de criada de mano, lleva tiempo en el país y sabe cumplir con su obligación. Teléfono M-4974.
F-1 10073 10 Marzo

SE DESEA colocar una muchacha para la limpieza por horas, dormir fuera y coser, junto otra para cocinar. Buenas referencias. Teléfono I-7314.
(F-1) 10113 9 Marzo

UNA JOVEN española desea colocarse para cuartos y coser, tiene referencias de casas muy conocidas. Paseo 25. Teléfono F-5152.
F-1 10091 10 Marzo

SE DESEA colocar una joven española para los quehaceres de una casa siendo corta familia, menos de 30 pesos no se coloca, tiene referencias I-7293.
F-1 10087 9 Marzo

DESEA colocarse joven española en casa de moralidad para criada de mano o ayudar en los quehaceres de la casa. Buena y trabajadora. Llamar a Amparo. U-4669.
(F-1) 10100 9 Marzo

SE OFRECE señora peninsular joven para criada de cuarto o criada de mano, informan en teléfono M-5227.
F-1 10093 10 Marzo

DESEAN colocarse dos jóvenes españolas para criadas de mano en casa de moralidad. Tienen referencias. Pregunten por Regina. M-4669.
F-1 10097 10 Marzo

JOVEN española fina, recién llegada, solicita trabajo para habitaciones y costura. Sabe cumplir; tiene quien la garantice. Avenida 4a. entre Cuatro y Cinco, Buena Vista, Marianao. Preguntar por el fosforero.
(F-1) 10046 10 Marzo

F1 CRIADAS Y CRIADOS

SE DESEA colocar un criado de mano, práctico y con referencias si lo desean. Teléfono F-5759.
(F-1) 10131 10 Marzo

DESEA colocarse una española de mediana edad para criada de mano. Trabajadora y formal, no importa salir al campo. Tel. M-1759.
F-1 10098 10 Marzo

SE DESEA colocar una joven española de criada de mano o de cuartos, tiene buenas referencias. Informan calle 29 entre A y B, teléfono F-6281.
(F-1) 10139 10 Marzo

SE DESEA colocar una criada de manos de 28 años de edad; sabe cumplir con su obligación. Tiene recomendaciones. Llame al teléfono M-7177.
F-1 10086 10 Marzo

SE OFRECE muchacha española de buena presencia, criada de manos. Sabe servir bien a comedor, coser un poco, Tiene buenas referencias. M-7122.
F-1 10079 9 Marzo

SE DESEA colocar una española joven, recién llegada. Informan: Telf. FO-2770. Para verla: Buena Vista, calle 2 entre Avenida 4ta y 5ta., casa Villa Consuelo.
F-1 10034 12 Marzo

F-2 COCINERAS Y COCINEROS

SE OFRECE cocinera española para casa particular o comercio, es repostera, tiene buenas recomendaciones, no se coloca menos de 35 pesos. Teléfono A-2004, horas de 7 a 12 y 3 a 7.
U H F-2 9791 8 Marzo

DESEA colocarse cocinera repostera, sabe trabajar y tiene referencias, sale a todos los barrios. Informan F-6108. Calle I esquina 9, Vedado.
U H F-2 9957 8 Marzo

DESEA colocarse una cocinera blanca, en casa particular de corta familia, experta en comidas y repostería. Menos de $35 no llame. Tiene quien la recomiende. Llame a Luisa. Telf. F-6206. Línea 147, entre 22 y 24.
UH F-2 9895 9 Marzo

SE DESEA colocar una joven española para cocinar, entiende algo de dulces y no duerme en la colocación; prefiere americanos. Informan Tel. FO-1927.
(F-2) 10130 10 Marzo

DESEA colocarse joven española para cocinar, cocina criolla y española, no se coloca menos de $30. Informan M-4423.
F-2 10126 9 Marzo

SE DESEA colocar una señora española de cocinera en casa particular o comercio, no duerme en la colocación, tiene buenas referencias y sabe cocinar bien. Informan Tel. U-4054.
F-2 10123 9 Marzo

DESEA colocarse un cocinero de mediana edad. Informan en Cristo No. 10, tercer piso.
(F-2) 10124 9 Marzo

SE OFRECE buena cocinera repostera con referencias a satisfacción, gana buen sueldo, prefiere Jesús del Monte, Víbora, Santos Suárez o Cerro. Llamen al teléfono I-5496.
F-2 10115 10 Marzo

SE DESEA colocar una buena cocinera española, cocina española y criolla, sabe muy bien de repostería, tiene buenas referencias. Informan Tel. M-5253.
F-2 10109 9 Marzo

JOVEN española desea colocarse para cocinar, sabe su obligación, si le admiten un niño de dos años no repara en sueldo. Tel. F-2813.
(F-2) 10155 10 Marzo

JOVEN español desea colocarse de cocinero, para casa particular o de huéspedes. No tiene pretensiones y tiene referencias de las casas donde trabajó. Picota No. 37. Teléfono A-6291.
(F-2) 10141 9 Marzo

SE OFRECE superior cocinera de color. Sabe hacer dulces. Es muy limpia y formal. Tiene buenas referencias. No duerme en la colocación. M-7122.
F-2 10080 9 Marzo

SE OFRECE una señora de color para cocinar solo. Sabe cumplir con su obligación. Salud 152. U-6332.
F-2 10068 9 Marzo

DESEA colocarse cocinera peninsular, casa particular o establecimiento; entiende de su oficio. No duerme en la casa ni hace limpieza. U-6946.
F-2 10054 11 Mzo.

SE DESEA colocar una española de cocinera. No le importa hacer alguna limpieza. Llamen al Telf. U-2989.
F-2 10036 10 Marzo

ESPAÑOL, cocinero de primera, 20 años de práctica, lo mismo particular que comercio, huéspedes, no importa mucho trabajo. Teléfono M-4593.
(F-2) 10160 9 Marzo

F3 PARA 2 O MAS SERVICIOS

SE DESEA colocar una muchacha española, sabe cocinar a la española y a la criolla o para manejar, desea casa de moralidad. Tiene referencias. Teléfono I-7809.
U H F-3 9968 8 Marzo

ESPAÑOLA desea colocarse para cuartos y coser. Sabe bordar y tiene referencias. Compostela 96. Tel. A-3374.
U H F-3 9973 8 Marzo

SE DESEA colocar una joven española para cuartos o comedor. Tiene referencias. Sueldo: 30 pesos. No hace mandados. También en la misma una cocinera. Sueldo: 30 pesos. Informan: Telf. F-5369.
UH F-3 9921 9 Marzo

EN CASA de moralidad desea colocarse una muchachita española de 16 años para cuidar algún niño o ayudar en los quehaceres de la casa. Se prefiere el Vedado. Teléfono F-3049.
UH F-3 9898 8 Marzo

DESEA colocarse una señora peninsular de mediana edad de criada de mano o manejadora, es honrada y trabajadora y práctica y cariñosa con los niños, tiene referencias. Tel. F-5624.
(F-3) 10133 10 Marzo

SE DESEA colocar joven española de criada o manejadora. Informan San Francisco y Concordia, Fonda. Tel. U-6711.
F-3 10127 10 Marzo

SE DESEA colocar una muchacha española para cuartos y coser entiende de cocina, tiene buena presencia y es formal. Informes A-5394.
F-3 10119 10 Marzo

SE OFRECE joven español de criado de mano o para dependiente, tiene buenas referencias y es práctico en el servicio. Informan teléfono F-6080.
(F-3) 10120 9 Marzo

DESEA colocarse muchacha española para cuartos o criada de mano o manejadora, lleva tiempo en el país sin pretensiones. M-5274.
F-3 10110 10 Marzo

SE DESEA colocar una joven española para criada de mano o manejadora. Informan Tel. X-2238.
F-3 10088 10 Marzo

JOVEN española se coloca de criada o manejadora, sabe coser. Teléfono F-6237.
F-3 10089 9 Marzo

DESEA colocarse una joven española para criada de mano o manejadora, cumple con su obligación. Llamar a Carolina. Tel. M-1759.
F-3 10099 10 Marzo

DESEA colocarse para cocinar y limpiar a corta familia una joven española trabajadora y formal. Pregunten por Balbina. Tel. M-4669.
F-3 10101 9 Marzo

UN JOVEN JAPONES

desea colocarse de criado de mano o de portero, sabe cumplir bien su deber, es honrado y tiene buenas referencias, llame A-8780.
F-3 10105 10 Marzo

SEÑORA española de mediana edad desea colocarse para los servicios de matrimonio solo o para corta familia. Teniente Rey 77. M-3064.
(F-3) 10153 9 Marzo

SE DESEA colocar señora joven catalana para un matrimonio solo o casa de poca familia, desea casa buena, cocina bien, tepostería, no tiene referencias. llame M-2333, no quiero repartos.
(F-3) 10154 9 Marzo

JOVEN española de buena presencia; desea colocarse en casa seria para limpieza o manejadora. Entiende de costura. Tiene quien la garantice. Para más informes: Telf. U-2430. M. Rodríguez.
F-3 10081 9 Marzo

SE DESEA colocar una española de criada de manos o para los dos trabajos. Sabe bien su obligación. Tel. M-1303.
F-3 10067 10 Marzo

SE DESEA colocar una muchacha española para cuartos, manejadora o criada de manos. Menos de 20 pesos no se coloca. Informan: Telf. M-4228.
F-3 10019 10 Marzo

SE DESEA colocar una joven española de criada de manos o de manejadora de niños de menos de dos años. Tiene quien la represente y tiene recomendaciones. Telf. U-1242.
F-3 10033 10 Marzo

F4 MANEJADORAS

SE OFRECE manejadora inglesa, es muy cariñosa con los niños, tiene buenas referencias. En la misma criada polaca. Llamen A-4175.
F-4 1893 8 Marzo

SE OFRECE manejadora española, es muy cariñosa con los niños, tiene referencias, no tiene pretensiones. Llamen A-4175.
F-4 S-1929 9 Marzo

F-6 CHAUFFEURS

SE DESEA colocar un chauffeur español, en casa particular o de comercio. Tiene buenas referencias y maneja toda clase de máquinas. M-4121.
UH F-6 9748 8 Marzo

DESEA colocarse joven español de chauffeur; entiende de mecánico. Tiene buenas referencias de las casas que ha trabajado. También se coloca para fregador de máquinas. Teléfono I-1121.
UH F-6 9888 8 Marzo

CHAUFFEUR español desea colocarse para casa particular o comercio, conoce bien la Habana, informan teléfono M-5789.
F-6 10132 10 Marzo

CHAUFFEUR español desea colocarse casa particular, tengo inmejorables referencias donde trabajado, manejo toda clase máquinas, no tengo muchas pretensiones. F-2255.
U H F-6 10134 9 Marzo

F8 OFICINISTAS

ESPAÑOL de mediana edad, del comercio, desea colocarse de cobrador para escritorio o cosa análoga. Tiene las mejores referencias y garantías. Telf. I-7230.
F-8 9909 9 Marzo

TENEDOR DE LIBROS

se encarga de contabilidades, por horas o fijo. Dirigirse a E. Vaquer. Cuba 86. Departamento 16.
F-8 10090 10 Marzo

TAQUIGRAFA y mecanógrafa en inglés y español ofrece sus servicios. Diríjase a Presidente Zayas No. 5. Tel. M-3770.
(F-8) 10121 9 Marzo

F10 VARIOS

SE OFRECE un matrimonio español, no tiene niños, para casa de inquilinato para encargados, saben su obligación, o para una limpieza por horas también se lava ropa hombres o para familia. Informan Habana 206, pregunten por Aurora.
(F-10) 10072 10 Marzo

SE DESEA colocar un matrimonio español para una finca o casa particular. tiene referencias. Informan teléfono A-3336.
(F-10) 10151 10 Marzo

SE DESEA colocar un joven español para herrero o mecánico y vulcanizador. Informan San Nicolás 208. Teléfono M-1061.
F-10 10146 10 Marzo

G AVISO OPORTUNO

G2 OFICIALES

REPUBLICA DE CUBA
SECRETARIA DE OBRAS PUBLICAS

NEGOCIADO DE CONSTRUCCIONES CIVILES Y MILITARES

ANUNCIO

Habana, Marzo 6 de 1929

Hasta las diez de la mañana del día 25 de marzo de 1929, se recibirán en la Oficina del Negociado de Construcciones Civiles y Militares y en la Jeaftura de Obras Públicas del Distrito de Santa Clara, proposiciones en pliegos cerrados para la ejecución de la obra: CONSTRUCCION DE UNA TERCERA PLANTA EN EL EDIFICIO DEL INSTITUTO DE SEGUNDA ENSEÑANZA DE SANTA CLARA", Provincia de Santa Clara, y entonces las proposiciones serán abiertas y leídas públicamente. Se darán en ambas Oficinas informes e impresos a quienes lo soliciten.

Francisco Ramírez Ovando,
Ingeniero Jefe P. S.
2628 4 a 1 8.

G-3 AGENCIAS DE COLOCACIONES

AGENCIA EL SOL

Ofrecemos cocineros, ayudantes, fregadores, criados, camareros, dependientes café, fonda, chauffeurs, criadas, cocineras, manejadoras con referencias. Tel. M-1860.
(G-3) 10147 9 Marzo

G5 ARRENDAMIENTOS

TOMO en arriendo finquita de una a dos caballerías que tenga palmar, árboles y abundante agua. Tel. FO-2672.
G-5 10138 10 Marzo

G9 ENSEÑANZA

OPORTUNIDAD buena de hablar el inglés. La señorita Shervington dará clases en su casa o en casa particular. Buenas recomendaciones y trabajos garantizados. Llame teléfono M-2897 después de las 12 a m. Ave. 3 número 4, Buena Vista, Marianao.
G-9 10022 17 Marzo

SEÑORITA que tiene algunas horas desocupadas, se ofrece para dar clases de instrucción primaria; tiene mucha paciencia con los niños. Puede ir a los repartos. Llame al teléfono F-3961.
U H G-9 7810 12 Marzo

PROFESORA de corte, costura y labores, se ofrece para dar clases en la Habana y sus repartos. También se hace cargo de confeccionar ropa interior fina y canastilla. Llamen de 1 a 5 al teléfono FO-2293.
(G-9) 10066 15 Marzo

ACADEMIA SAN PEDRO

Teneduría de libros, Aritmética, Mecanografía: $6.00. Taquigrafía Pitman, Mecanografía, Gramática: $5.00. Teneduría de libros, Inglés, Taquigrafía: $6.00. Lectura, Escritura, Aritmética, Gramática: $5.00. Taquigrafía, $4.00. Teneduría de libros: $5.00. Inglés: $4.00. Mecanografía: $2.50. Clases diarias; tres horas cada grupo, asignaturas independientes una hora. San José 93-B, altos, entre Belascoain y Gervasio. Tel. M-8118.
G-9 S-1925 6 Abril

G10 INTERES GENERAL

SE DESEA saber el paradero de Valentín Arias Menéndez, que en el mes de junio del año 28 trabajó en la línea de los ferrocarriles en Cabaiguán, de allí se trasladó a una cantera en la prov. de Camagüey. Lo solicita su tío Antonio Arias oficinas de los Ferrocarriles Unidos, Egido número 2, Habana.
(G-10) 10102-06 10 Marzo

H AVISO ESPECIAL

H3 COMIDAS A DOMICILIO

SI DESEA usted comer sabroso y barato llame al Tel. A-3336.
H-3 10149 10 Marzo

H7 DINERO E HIPOTECAS
Se toma

HIPOTECA. SE desean tomar dos partidas, una de mil pesos, pago el 12x100, otra de cuatro mil y pago el 12, doble garantía. No corredores. Informes: teléfono A-6041.
H-7 10085 10 Marzo

H-8 DINERO E HIPOTECAS
SE OFRECE

DINERO PARA hipoteca sobre fincas rústicas y urbanas; tengo la cantidad que necesite. Operación rápida Campanería Aguiar 68. Teléfono M-7785.
UH H-8 S-1928 12 Marzo

DINERO PARA hipotecas sobre casas y solares en la Habana y sus repartos; también sobre fincas rústicas en las provincias de Pinar del Río, Habana y Matanzas. Lluria y Estrada, O'Reilly 23. Telfs. A-7656 y A-4355.
H-8 10050 28 Marzo

DESEO colocar siete mil pesos en hipoteca en una o varias partidas. J. Torga, A-3890. Amargura 1 altos.
H-8 9952 9 Marzo

H-10 MISCELANEA

MuebleS FINOS
Precios nunca vistos
LA ZILIA
Suárez 43-45 — Tel. A-1598

PROFESIONALES

DR. EMILIO JANE

Piel, Enfermedades Secretas, Belleza, Tratamientos eléctricos, Masajes, Inyecciones epidurales para Impotencia y Espermatorrea. Especialista de París, Londres y New York. Campanario 43. Telfs. A-5848 y M-5906.
2651 30 alt. d-8.

DR. CARLOS ENSEÑAT
ANESTESISTA

Hospital Calixto García. Especialmente ETILENO. San Lázaro 364. U-3423.
E-582 7 Abril

ACUSADO DE ESTAFA

Arturo Castillo Linares, vecino de Benjumeda, 103, fué detenido por el vigilante 1936, por acusarlo José M. Jáuregui Sadava, chofer del auto 33713, vecino de Menocal, 148, de haberle alquilado su máquina para ir a la Lisa y una vez de regreso en su domicilio, se negó a abonarle la cantidad de dos pesos, que le cobraba por el viaje, alegando que no tenía dinero. El detenido fué remitido al Vivac.

MECANICO LESIONADO

Casualmente se produjo lesiones de carácter leve, el mecánico Juan Bethaud y Alvarez, natural de España, de veinte años de edad y vecino de Recreo y Ulloa, de las que fué asistido en el Sanatorio Covadonga.

LE ARRANCO LA PUERTA

Pedro Padilla Marrero, dependiente de la lechería situada en San Rafael y Escobar, denunció a la policía que el ómnibus 104 de la empresa Omnibus de la Habana, le había arrancado una de las puertas del establecimiento al chocar contra el mismo, sin que por el momento pudiera determinar el daño ocasionado.

VIBOREÑAS

LA FUNCION EXTRA DEL DIA 11

Todo está preparado para su mayor lucimiento, tomándose empeño en ello con el mayor entusiasmo la joven y elegante dama Ofelia López de Guasch, a cuyo cargo hay varios números y las bellas señoritas Virginia Bustillo, Juana María Montané, Lolita Gracía Alvarado, que también los tienen y Paquita Peláez, Carmelina Martín, Teresa López Saavedra, Matilde y Margot Maestri y Dora Boza, que aportarán el más valioso concurso social.

La gran Compañía Bataclánica del Loma Tennis Club, está ensayando con el mayor entusiasmo el pasillo cómico de actualidad "Miss Papalote", caracterizando a la reina de la rumba (decentemente) una bellísima y escultural señorita.

Las localidades, además de dichas señoritas ya pueden adquirirse en la Contaduría del Teatro Méndez, no estando numeradas.

La función empezará puntualmente a las ocho y treinta, dado lo extenso del selecto programa.

TROADIO HERNANDEZ

Sólo hasta hoy serán admitidas las adhesiones para el gran banquete que se celebrará mañana en honor del popular y excelente referee Troadio Hernández, en el palacete del prestigioso Club San Carlos.

Será un hermoso acto que terminará con un animado baile.

Las invitaciones serán exigidas rigurosamente.

JULIO E. VASSEUR

Hoy será trasladado a su residencia de la Avenida de Concepción, tan querido amigo, que en delicadísimo estado fué operado por el querido doctor Félix Pagés, de un fulminante ataque de apendicitis, habiendo tenido días de verdadera gravedad.

Me complazco en consignar tan agradable noticia que ha de ser recibida con gran satisfacción por sus muchas amistades, reiterando mi más afectuosa felicitación a Julito y a su joven y amante esposa María Antonia Valdés.

¿TENIA RAZON?

En las "Viboreñas" de ayer, como leerían nuestras familias, redacté una nota titulada "No me es posible"... al referirme a los bailes que celebran ciertas "sociedades" que degeneran en bailes públicos, pues según el sistema de admisión toman parte en ellos, con la única condición de que paguen, todas y todos los que lo hagan.

Y decía que yo, por respeto a los honorables y respetables nombres de las familias que únicamente tengo relaciones sociales, y los que sólo consigno, no podía referirme a esos bailes.

Pues bien, públicamente se me da la razón.

En "La Semana" del querido compañero Sergio Carbó, en la sección que firma "Conde Guidín", que no es otro que Guido Franco, se anuncia una fiesta china para los primeros días del mes de abril.

Tratando de hacer un chiste, termina groseramente, pues advierte que le cae... (no me atrevo a repetirlo) a las familias que no asistan. No exagero, véase la plana catorce del miércoles.

Si esto, que es inaudito se les dice públicamente, ¿a qué no se expondrán las familias que concurran, allí donde ya se les dijo "parecen vacas bravas entrando en un corral", a varias señoritas, que por haber empezado a llover deseaban entrar pronto?

Puede que haya sido un "caso aislado"; pero los Presidentes están en el deber de saber seleccionar los miembros de la Directiva que han de secundarlos en el más delicado recibimiento, el que se merecen, a nuestras familias.

Seguro estoy que ningún jefe de familia necesita de mis consejos, tal vez sí de mis advertencias en casos como el presente.

Y si a él me refiero es para confirmar lo que ayer decía, viniendo a darme la razón tan incalificable expresión, muy lejos de ser un chiste y que de serlo no debe dedicarse a las honorables familias, aunque sea sólo por respeto.

Pero, en fin, hay que entender de estas cosas, no fáciles a todos, por lo que cada uno ocupa el puesto que le corresponde y... nada más.

EL BAILE DE MAÑANA

Es en mi poder la invitación que me ha remitido el atento doctor Israel Soto Barroso, para el baile y ponche de honor en honor de las autoridades y prensa, que se celebrará mañana en el local de la Asociación de Antiguos Alumnos del Colegio Infantil, con motivo de su primer aniversario.

Será amenizado por un sexteto y un jazz alternativamente.

Doy las gracias al doctor Soto Barroso, por su cortesía.

EN SUS DIAS

San Julián es pródigo en sus fiestas, pues se le señalan ocho, y es en la de esta fecha en la que celebra sus días el estimado caballero señor Julián Abalo Rodríguez y su primogénito el cumplido joven Julián Abalo y Laredo.

Al tenerlos muy presentes hoy me complazco en saludarlos y desearles muchas prosperidades y felicidades.

PROXIMO BAILE

Me comunica el querido amigo Manolo Fernández de la Reguera, que ya ha comenzado a organizarse un gran Baile de Mamarrachos para el Sábado de Gloria, que se efectuará en el "lobby" y en el floor de basket de la Ass. Cristina de Jóvenes, fiesta exclusivamente social.

La pareja que se presente más ridícula será premiada con dos valiosos objetos. Asistirán un jazz band y un son típico.

Las invitaciones pueden solicitarse en la Administración.

MERCEDITAS MATAS

Completamente restablecida ya la lindísima Merceditas que durante unos días ha padecido una molesta dolencia, no habiendo sido necesario someterla a una delicada operación debido a la eficaz asistencia facultativa del querido amigo doctor Oswaldo Cabrera Macías.

Mi enhorabuena muy afectuosa dedico a tan sugestiva trigueñita.

CONTESTANDO

Diré a la señorita que me ha escrito que se dirija a mi culta y muy atenta compañera doctora Herminia Planas, a quien corresponde informarle, lo que hará, pues es muy bondadosa.

Mi sección sólo es social y de asuntos viboreños.

Urbano del CASTILLO.

ACUSADO DE IMPRUDENCIA

El vigilante 1396 detuvo a Cecilio Lista Bonachea, chófer del Cuerpo de Bomberos, conductor del camión 863 perteneciente a dicha institución, con motivo de haber chocado en la esquina de P. Varela y F. G. Toro, donde se encontraban estacionados, con los autos 16098 y 16781, que conducían Félix Hernández Puente y Juan José Cabrera. Cada uno de dichos vehículos sufrieron averías de poca importancia, acusándose a Lista de un delito de imprudencia, por llevar el camión con excesiva velocidad. El acusado alegó que debido a estar el piso mojado se debió el accidente.

VAPORES DE TRAVESIA

"COMPAÑIA DEL PACIFICO"
MALA REAL INGLESA

El lujosísimo trasatlántico de 25.500 toneladas de desplazamiento

"ORDUÑA"

Con magníficos camarotes de lujo en primera y segunda clase. Espléndida cámara de tercera con dos fumaderos, dos salones de comer, amplias cubiertas de paseo y magníficos camarotes para los señores pasajeros de tercera.

Saldrá fijamente el día 13 de Marzo,

VIGO, LA CORUÑA,
SANTANDER, LA PALLICE,
LA ROCHELLE Y LIVERPOOL

GRAN ESTABILIDAD, COMODIDAD, CONFORT, RAPIDEZ, SEGURIDAD

PROXIMAS SALIDAS
para ESPAÑA, FRANCIA
e INGLATERRA

Vapor Orduña, el 13 de Marzo.
Vapor Oropesa, el 20 de Marzo.
Vapor Orbita, el 3 de Abril.
Vapor Oroya, el 17 de Abril.
Vapor Orcoma, el 28 de Abril.

Para Colón, puertos de
PERU y de CHILE y
por el Ferrocarril Trasandino a Buenos Aires.

Vapor Orbita, el 17 de Febrero.
Vapor Essequibo, el 25 de Febrero.
Vapor Oroya, el 3 de Marzo.
Vapor Orcoma, el 17 de Marzo.
Vapor Ebro, el 25 de Marzo.
Vapor Orita, el 31 de Marzo.

Para NEW YORK

Vapor Essequibo, el 8 de Febrero.
Vapor Ebro, el 8 de Marzo.
Vapor Essequibo, el 5 de Abril.
Vapor Ebro, el 3 de Mayo.
Vapor Essequibo, el 31 de Mayo.

Servicio regular para carga y pasajes, con trasbordo en Colón a puertos de Colombia, Ecuador, Costa Rica y Nicaragua, Honduras, Salvador y Guatemala.

DUSSAQ Co. Ltd.
Oficios 30. Telfs. A-6540 y A-7218.

LINEA HOLANDESA AMERICANA

El magnífico trasatlántico holandés de 7.000 toneladas:

"SPAARNDAM"

Saldrá fijamente el día 23 de Marzo, para los puertos de:

VIGO, CORUÑA, SANTANDER,
BOULOGNE Y ROTERDAM

Próximas salidas para dichos puertos:
Vapor SPAARNDAM, 23 de Marzo.
Vapor EDAM, 13 de Abril.
Vapor MAASDAM, 4 de Mayo.
Vapor LEERDAM, 25 de Mayo.

VERACRUZ Y TAMPICO
Vapor EDAM, 16 de Marzo.
Vapor MAASDAM, 6 de Abril.
Vapor LEERDAM, 27 de Abril.
Vapor SPAARNDAM, 18 de Mayo.

El nuevo y lujoso trasatlántico

"STATENDAM"

De 40.000 TONELADAS

de desplazamiento, saldrá en su primer viaje de New York, para Plymouth, Boulogne, Sur-Mer y Rotterdam:

El día 27 de abril, y después:
El día 1 de Junio.
El día 29 de Junio.
El día 3 de Agosto.

Se expiden en esta Agencia pasajes para dicho servicio.

Para más informes dirigirse a
R. DUSSAQ S. en C.
Oficios 22, 24 y 26
Teléfonos A-5639 y M-6278
E-68 Enero 17.

VAPORES DE TRAVESIA

COMPAÑIA HAMBURGUESA AMERICANA

(Hamburg-Amerika Linie)

El magnífico vapor correo alemán

"RUGIA"

saldrá sobre el 13 de Marzo para TAMPICO (México) y PUERTO BARRIOS (Guatemala), admitiendo pasajeros de 1a. y 3a. clase para dichos puertos

PRECIOS MODICOS

Para más informes dirigirse a LUIS CLASING, Suc. de Heilbut y Clasing, Av. de Bélgica (Monserrate) No. 37 Teléf. A-4878. Apartado No. 729.
15-d 28 Marzo

VAPORES CORREOS
DE LA
COMPAÑIA TRASATLANTICA ESPAÑOLA

SERVICIOS REGULARES DE PASAJE, CARGA Y CORRESPONDENCIA

LINEA RAPIDA PARA NEW YORK Y NORTE DE ESPAÑA

PROXIMAS SALIDAS

PARA VERACRUZ. 48 horas de viaje.		LINEA PARA NUEVA YORK, VIGO, CORUÑA, GIJON, SANTANDER Y BILBAO. Próximas salidas	
ALFONSO XIII, Febrero	1	ALFONSO XIII: Febrero	
CRISTOBAL COLON: Febrero.	27	CRISTOBAL COLON, Marzo	
ALFONSO XIII: Marzo	25	ALFONSO XIII Abril	1
CRISTOBAL COLON: Abril	20	CRISTOBAL COLON, Abril	27
ALFONSO XIII: Mayo	16	ALFONSO XIII: Mayo	23
CRISTOBAL COLON, Junio	11	CRISTOBAL COLON: Junio	18
ALFONSO XIII, Julio	7	ALFONSO XIII: Julio	14

LINEA PARA NUEVA YORK, CADIZ Y BARCELONA
Próximas salidas:

MARQUES de COMILLAS, Feb.	2	MANUEL ARNUS, Mayo	17
ANTONIO LOPEZ: Febrero	18	ANTONIO LOPEZ: Junio	1
MAGALLANES: Febrero	28	MARQUES COMILLAS: Junio	12
LEON XIII: Marzo	24	MANUEL CALVO: Junio	23
MANUEL CALVO: Abril	11	MAGALLANES, Julio	8
J. S. ELCANO: Abril	21	ANTONIO LOPEZ: Septiembre	13

Amplios comedores para pasajeros de tercera clase, servicio por camareros. Excelentes menús con vinos.

Estos vapores atracan a los Muelles de la Port of Havana Docks Co.

Para más informes dirigirse a:
MANUEL OTADUY
AGENTE GENERAL
Lonja Comercio, bajos. Apartado 707. Teléfonos A-6588, A-7900
HABANA

M.E.C.D. 2016

TELEFONOS A-3333 A-1014

ANUNCIOS CLASIFICADOS DEL DIARIO DE LA MARINA

TELEFONOS A-3333 A-1014

VAPORES DE TRAVESIA

"EMPRESA NAVIERA DE CUBA, S. A."

SAN PEDRO NUM. 6.—HABANA

APARTADO NUMERO 1641

Dirección Telegráfica:

CLAVES EN USO

"Emprenave"

A. B. C. 4a. y 5a. Edición.

Western Union.

Watkins and Apendix.

TELEFONOS:
A-5315 Información General.
A-4730 Departamento de Tráfico.
A-6236 Pasajes y Fletes.
A-3966 Almacén.
M-3896 Primer Espigón de Paula.
A-5634 Tercer Espigón de Paula

VAPORES EN SERVICIO

Santiago de Cuba, Gibara Habana Baracoa, Las Villas, Guantánamo, Julián Alonso, Antolín del Collado, La Fe, Caibarién, Rápido, Cienfuegos, Manzanillo, Joaquín Godoy, Eusebio Coterillo y Jamaica.

PUERTOS DE ESCALA
COSTA NORTE

Caibarién, Nuevitas, Puerto Tarafa, Manatí (Victoria de las Tunas), Puerto Padre, Chaparra, (Holguín, Velasco y Bocas), Vita, Banes, Mayarí, Antilla, Preston, Sagua de Tánamo, (Cayo Mambí), Baracoa, Guantánamo y Santiago de Cuba.

COSTA SUR

Cienfuegos, Casilda, Tunas de Zaza, Santa Cruz del Sur, Manopla, Guayabal Manzanillo, Campechuela, Media Luna Niquero, Ensenada de Mora y Santiago de Cuba.

COSTA NORTE DE VUELTA ABAJO

Bahía Honda Río Blanco Berracos Puerto Esperanza, Santa Lucía, (Minas de Matahambre), Río del Medio, Arroyos de Mantua y La Fe.

PUERTO RICO

San Juan Ponce, Mayagüez y Aguadilla.

REPUBLICA DOMINICANA

Santo Domingo, San Pedro de Macorís y Puerto Plata

HAITI

Aux-Cayes y Port Au Prince

JAMAICA

Kingston.

COMPAGNIE GENERALE TRASATLANTIQUE

VAPORES CORREOS FRANCESES
Bajo contrato postal con el Gobierno Francés

TODOS LOS VAPORES DE ESTA COMPAÑIA ATRACAN A LOS MUELLES DE SAN FRANCISCO O MACHINA, PARA EFECTUAR EL EMBARQUE Y DESEMBARQUE DE PASAJEROS, EQUIPAJES y MERCANCIAS.

PROXIMAS SALIDAS

Para VERACRUZ,
Vapor correo francés "CUBA", saldrá el 5 de Marzo.
" " " "ESPAGNE" saldrá el 3 de Abril.
" " " "MEXIQUE", saldrá el 3 de Mayo.
" " " "ESPAGNE", saldrá el 3 de Junio.

Para CORUÑA, SANTANDER, PLYMOUTH y el HAVRE.
Vapor correo francés "CUBA" saldrá el 16 de Marzo a las 12 del día.
NOTA:—El equipaje de bodega y camarote se recibirá en el muelle de San Francisco o Machina (en donde estará atracado el vapor), solamente el día 15 de Marzo de 8 a 10 de la mañana y de 1 a 4 de la tarde. El equipaje de mano y bultos pequeños los podrán llevar los señores Pasajeros al momento del embarque el día 16 de Marzo de 8 a 10 de la mañana.

Para CORUÑA, GIJON, SANTANDER, PLYMOUTH Y EL HAVRE.
Vapor correo francés "ESPAGNE", saldrá el 15 de Abril.
" " " "MEXIQUE", saldrá el 15 de Mayo.
" " " "ESPAGNE", saldrá el 15 de Junio.
" " " "CUBA" saldrá el 15 de JULIO

VIAJE EXTRAORDINARIO
del vapor correo francés "MEXIQUE" (antes "Lafayette") que vendrá únicamente a la Habana para salir de este puerto directo para VIGO, CORUÑA, SANTANDER y el HAVRE, el día 30 de JUNIO a las 12 del día.

SESIONES DE CINEMATOGRAFO DIARIAS EN LOS VAPORES DE ESTA COMPAÑIA, SEGUN CONTRATO CON LA CASA PATHE.

Buena comida a la española,—Camareros y cocineros españoles.

LINEA DE CANARIAS
Para puertos de ISLAS CANARIAS y el HAVRE, saldrá sobre el 10 DE MAYO Y 10 DE JULIO DE 1929
el espléndido y rápido vapor correo francés "NIAGARA".
Línea de NEW-YORK AL HAVRE, PLYMOUTH Y BURDEOS.
En esta Agencia se expiden pasajes por esta líneas, por los lujosos y rápidos trasatlánticos franceses "ILE DE FRANCE", "PARIS", "FRANCE" "DE GRASSE", ROCHANBEAU', etc., etc.
Para más informes dirigirse a:

ERNEST GAYE
Apartado 1090.
HABANA.

O'Reilly Núm. 9 — Teléfono: A-1476.

Servicio Semanal entre La Habana y New York, por el Trasatlántico "CARONIA"

Los mismos camarotes... la cocina... y el servicio que uno disfruta cuando viaja en un vapor "Cunard" entre Europa y New York.

El "Caronia", de 31155 toneladas de desplazamiento, es el vapor más grande, ligero y rápido y lujoso entre La Habana y New York... Agua fría y caliente en todos los camarotes... Cómodas camas... y cubiertas protegidas por cristales, etc.

Sale de La Habana todos los martes, desde Enero primero hasta Marzo 19 de 1929.

"Cunard Line", Prado 102
AGENTES GENERALES:
Mann Little Co. of Cuba Ltd.
O'REILLY, 92.

MISCELANEA

NECESITAMOS 10.000 PERSONAS

que quieran aprovecharse de esta oportunidad para aprender inglés en poco tiempo, con un nuevo, fácil y práctico método. El precio es barato y el éxito bueno. No pierda un momento más y mándenos su nombre y dirección y recibirá pronto interesantes informes gratis. Es un método distinto.

EL INSTITUTO UNIVERSAL (D. 56) 128 E. 86; NEW YORK

"LA PESCADORA"

CAFE, RESTAURANT, BAR, LUNCH

CARCEL NUMEROS 5 y 7 — Teléfono M-5551 y 5552

Cuenta esta antigua y acreditada casa con seis reservados (los mejores de la ciudad) con entrada independiente, patio andaluz e inmejorable servicio.

Especialidad en platos del patio y de la Madre Patria. Haga una visita para su convencimiento.

ABIERTO TODA LA NOCHE

E-558 8 Marzo

MARCAS Y PATENTES

Hnos. Garcia Ortega

RAPIDEZ EN LA TRAMITACION—20 AÑOS DE EXPERIENCIA
INFORMES Y CONSULTAS GRATIS
Habana y O'Reilly.—Deptos. 307 y 308 del Edificio Ruiz.
Teléfono: A-9551. Apartado 2262.
E-578 31 Marzo

SANATORIO "DR. PEREZ-VENTO"

Enfermedades nerviosas y mentales. Para señoras exclusivamente.

Calle Barreto, número 62, Guanabacoa.

$5.000

de Gratificación se regalarán sin hacer preguntas de ninguna clase, a la persona que entregue un collar de perlas perdido el martes, día 5 de marzo. Diríjase al Administrador del Hotel Sevilla Biltmore, o a la señora David Dows, Glenhead, Long Island, New York.

E 577 My. 10

DINERO
Sobre joyas y objetos de valor. La casa que menos interés cobra.
MUEBLES
Tenemos variado surtido. No compre sin ver esta casa. El precio lo pone el cliente.
JOYAS
De ocasión, variado surtido.
"LA PERLA"
Animas 84, casi esquina a Galiano.
Mic-10 7457 19 Marzo.

NO SE ASUSTE, LA TISIS SE CURA CON EL PREPARADO JORGE
Y todas las afecciones de los órganos respiratorios. Asma, grippe, catarros. Producto nacional. No compre del extranjero lo que tenga en el país. Muestras gratis los sábados. Llevan envase. Un pomo por giro postal: $1.50, a cualquier punto de la isla. Dr. Margarito Danden, Diez de Octubre 118, Habana. Telf. M-5361.
(H-10) 5418 12 Marzo.

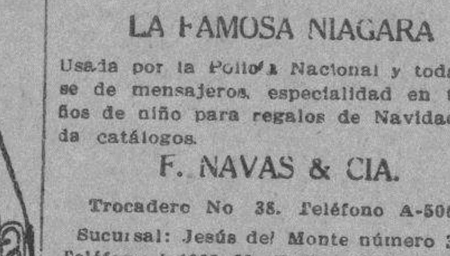

LA FAMOSA NIAGARA
Usada por la Policía Nacional y toda clase de mensajeros, especialidad en tamaños de niño para regalos de Navidad. Pida catálogos.
F. NAVAS & CIA.
Trocadero No 38. Teléfono A-5068.
Sucursal: Jesús del Monte número 314.
Teléfono I-4997 M E-396 Indf. 9 Feb.

DEPARTAMENTO DE COLCHOETAS, COLCHONES, COJINES, ETC.

Nuestro Departamento de colchones, colchonetas, alfombras, mosquiteros, cojines, etc., etc., presenta el surtido más completo de estos artículos.

Colchones y colchonetas, en todos los tamaños y calidades, desde $1.80, cojines de seda desde $4.00, cestos de mimbre desde $4.00

Mosquiteros para cama de una persona desde $2.00.

Mosquiteros con su aparato, a $6.50.

Colchones y colchonetas para niños en todas las calidades y precios. Mosquiteros desde $1.50.

También hemos recibido cojines de piel, en formas y colores variados, muy de moda para adorno y para automóvil, gabinetes y oficinas.

Edredones de seda en colores enteros y floreados.

Todos estos artículos pueden verse en el mismo departamento de colchones, colchonetas, etc.

El ENCANTO

E-958 Indf. 1 My.

DIRECTORIO PROFESIONAL

ABOGADOS Y NOTARIOS

DR. FELIPE RIVERO Y ALONSO
Abogado y Notario
Abogado Consultor y Notario de la Asociación de Detallistas de la Habana. Notario de los Centros "Asturiano" "Balear" y "Cafés"
ESTUDIO DE ABOGADO DE LOS DOCTORES
Felipe Rivero y Alonso, Manuel F. de Cinca, Ricardo Elizalde e Hidalgo-Gato, Angel Radillo y Gancedo, Rafael de Zéndegui y Carbonell.
Procurador: Urbano E. Gómez Cádiz.
Chacón 25, bajos. Edificio de la Asociación de Detallistas de la Habana. Teléfonos M-1472 y A-8142. Cable: Rizenca.
E-2097 Indf. Oct.

DR. MANUEL ARANDA MUÑOZ
Abogado.
Asuntos hipotecarios, herencias, toda clase de asuntos civiles. Mercaderes número 9. Departamento 3. Teléfono M-6173.
E-1779 Indf. 1 Ag.

SAUL SAENZ DE CALAHORRA
ABOGADO
ANTONIO FERNANDEZ TOSCANO
PROCURADOR
Se hace cargo de toda clase de asuntos judiciales, tanto civiles como criminales y del cobro de cuentas atrasadas. Bufete: Aguiar No. 43, bajos, entre Empedrado y Tejadillo. Teléfono A-5024.
E-126 Indf. 1 Enero

DOCTORES EN MEDICINA Y CIRUGIA

DR. JOSE J. CHALONS
Médico Cirujano
DIRECTOR DE LA CASA DE SALUD "LA PURISIMA CONCEPCION"
JEFE DE CLINICA DEL HOSPITAL "LAS ANIMAS"
Enfermedades infecciosas sifilíticas y venéreas. Rayo 2 altos esquina a San Rafael. Consultas de 3 a 5. Tel. M-2655.
E-459 19 Marzo

DR. JOAQUIN F. MONTES
Especialista en Niños y Partos. D. 13, entre 5 y 3, Vedado. De 2 a 4. Teléfono F-4334.
E-221 23 Feb.

SUSCRIBASE AL "DIARIO DE LA MARINA"

DR. H. FERNANDEZ AGUIRRE
TUBERCULOSIS
ESPECIALISTA DEL HOSPITAL DE PARIS.—MEDICO DE LA ASOCIACION DE DEPENDIENTES
Cura radical de la tuberculosis: ganglionar-osea-orticular, testicular etc., por la vacuno-terapia vandremer. Consultas de una a tres p. m. Campanario 10, altos. Teléfonos M-1181 y M-1481.
E-452 16 Marzo

DR GONZALO AROSTEGUI
Médico de la Casa de Beneficencia y Maternidad. Especialista en las enfermedades de los niños. Médicas y quirúrgicas. Consultas de 12 a 2. Calle 11 entre K y L. Vedado. Teléfono F-4233.
E-1776 Indf. Ag.

DR. A. MARTH ARANGO
ENFERMEDADES DE LA PIEL, SIFILIS Y VENEREAS
Consultas de 11 a. m. a 1 p. m. y de 5 a 7 p. m. Horas especiales previo aviso. Marina 56, esquina a Vapor. Telf. U-4023.
E-2300 Indf. 3 Nov.

DR. ROGELIO PARERA
MEDICO CIRUJANO
Consultas de 1 a 3 p. m. $2.00.
Gratis para los pobres: Martes y Viernes. Belascoaín 227, altos.
Teléfonos A-6766—F-1289.
E-443 31 Marzo.

DOCTOR ELPIDIO STINCER
Catedrático de la Universidad. Cirujano del Sanatorio "Covadonga". Cirugía general. Enfermedades de señoras. Consultas de 2 a 4 p. m. los martes, jueves y sábados. M número 4. Telf. F-2213.
E-2380 Indf. 3 Oct.

HEMORROIDES
Curadas sin operación, radical procedimiento, pronto alivio y curación, pudiendo el enfermo seguir sus ocupaciones diarias y sin dolor. Consultas de 1 a 5 de la tarde. Suárez 32. Policlínica P. Teléfono M-6233.
E-1810 Indf. 1 Ag.

DR. HERNANDO SEGUI
Garganta, Nariz y Oídos
Prado, 38. De 12 a 3.
E-210 Indf 11 Feb.

DR. A. G. CASARIEGO
Catedrático de la Facultad de Medicina, de los hospitales de París, New York, Calixto García y Clínica Covadonga. Especialista en enfermedades de los aparatos urinario y genital (hombres y mujeres). Consultas de 2 a 6. Neptuno 125, bajos.
E-2080 Indf.

DR. MANUEL TEJERIZO
De las Facultades de la Habana y Madrid. Garganta, nariz y oídos. Consultas de 2 a 5. Teléfono U-3520 San Lazaro 370 altos, entre Aramburu y Hospital.
E-571 5 Abril.

"POLICLINICA HABANA"
Suárez 32. Teléfono M-6233.
DR. GUILLERMO LEON
Director Facultativo
De Medicina y cirugía en general. Especialista para cada enfermedad. Consultas de 1 a 5 de la tarde y de 8 a 9 de la noche. Consultas especiales, dos pesos. Reconocimientos $2.00. Enfermedades de señoras y niños. Garganta, nariz y oídos (OJOS). Enfermedades nerviosas, estómago; corazón y pulmones, vías urinarias, enfermedades de la piel, blenorragia y sífilis, inyecciones intravenosas para el asma, reumatismo, tuberculosis, obesidad, partos, hemorroides, diabetes y enfermedades mentales etc. Análisis en general Rayos X, masajes y corrientes eléctricas. Los tratamientos y sus pagos a plazos. Telf. M-6233. E-1810 Indf. 1 Ag.

CORPORACION CLINICA
LUZ 44. TELEFONO A-0549, ENTRE AGUACATE Y COMPOSTELA
AGRUPACION DE MEDICOS CIRUJANOS Y ESPECIALISTAS
SE TRATAN TODAS LAS ENFERMEDADES
ANALISIS, inyecciones, medicina y cirugía general. ALMORRANAS; curadas radicalmente SIN OPERACION. Especialistas de señoras y niños. (OCULISTAS) BLENORRAGIAS, IMPOTENCIA, SIFILIS Y DEMAS ENFERMEDADES.
RECONOCIMIENTOS con aparatos, con la consulta: $2.00; RAYOS X, desde $5.00 PARTOS desde $10.00; RAYOS Ultra Violetas, corrientes, masajes, etc. Medicinales RADIUM operaciones y otros tratamientos. Precios BARATOS, (CONVENCIONALES). Horas: 1 a 5 TARDE y 7 a 9 NOCHE. TATUAJES, VERRUGAS, MANCHAS ETC. son QUITADAS. Enfermedades nerviosas y mentales.
E-1024 Indf. 24 Mayo

DR. MANUEL GALIGARCIA
Enfermedades Nerviosas y Mentales
Especialista de la Asociación Canaria. Médico de Visita de los Servicios de Nerviosos y P. Enagenados del Hospital Calixto García. Ayudante de la Facultad de Medicina. Consultas: $5.00. De 3 a 5 diarias. J, 311, bajos, entre 21 y 23, Vedado. Teléfonos F-2775 y F-5885. Sanatorio para tratamientos. Real 68 Arroyo Naranjo. Informes en la consulta.
E-1790 Indf.

POLICLINICA INTERNACIONAL
Lealtad 143, entre Salud y Dragones. Teléfono A-0344. Director, David Cabarrocas. Médico Cirujano. Rayos X entregando la plancha: $3.00 y $5.00; Análisis Orina Parcial: $1.00; Análisis Orina Completo: $2.00; Análisis de Sangre, Exudado, Heces Fecales, Esputos etc. $3.00.
Consultas de 10 a. m. a 6 p. m. Sábados días de fiesta y Duelo Nacional de 10 a. m. a 12 m. Consultas Rayos X gratis todos los días. Consulta con inyección: $0.50; Turno Especial: $1.00; Visita del Médico de guardia: $2.00; Hora Especial: $3.00; Consulta para seguir tratamiento en su domicilio por 15 días: 3 pesos, con obsequio del patente necesario. Obsequio de patentes a los pobres.
E-2322 Indf. 1 Nov.

DR. GUILLERMO LOPEZ ROVIROSA
Enfermedades de las Glándulas Internas, Nutrición, Nerviosas y Mentales. Debilidad sexual, pérdidas, impotencias. Niños anormales, atrasados, raquíticos. Bocios. Afecciones de la piel y de la sangre. Dispepsia. Colitis. Vías respiratorias. Rayos Ultravioletas aplicados al tratamiento de las afecciones de la piel acne, etc., caída del cabello, calvicie, raquitismo, anemias etc. Electroterapia, corrientes D'Arsonvalización, diatermia, extirpación de verrugas, etc. San Lázaro 331, entre Infanta y Basarrate, de 5 a 7 p. m. Domingos de 4 a 6. Telf. U-3221. Consultas por correspondencia: $6.00. Giro postal.
E-1873 Indf. 7 Ag.

DR. CELIO R. LENDIAN
Consultas todos los días hábiles de 3 a 6 p. m. Medicina interna especialmente del corazón y de los pulmones. Partos y enfermedades de niños. Calle 4 esquina a 11, número 15. Vedado. Telf. F-3869.
E-2451 Indf.

EZCEMAS, ALMORRANAS
Ezcemas por antiguos que sean, se garantiza su curación por un procedimiento especial. Inyecciones intravenosas para Reumatismo, Raquitismo, Linfangitis, Dispepsias y Blenorragia. Neurastenia por el procedimiento del doctor Moutin. Electricidad Médica para Parálisis y Nerviosismo. Estrechez uretral y sífilis, curación garantizada. Almorranas: son curadas sin operación ni dolor, pudiendo el enfermo continuar sus trabajos diarios. Análisis orina: 2 y 3 pesos, completo. Inyecciones generales a 50 centavos. Curaciones por contrato. Análisis: Sangre, Esputos, Heces Fecales. Consultas: de 9 a 12. De 1 a 3 tarde y a 9 noche diarias. Pobres gratis. Médicos Especialistas. Acosta 64. Teléfono A-1704.

DR. RAMON ASCANIO
Cirujano y Sub-Director del Hospital Calixto García. Cirugía y Enfermedades de Señoras. Consultas de 3 a 5 p. m. Martes, miércoles, viernes, sábados. 23 número 183, entre H e I, Vedado. Telf. F-2618.
E 1586 Indf.

DR. J. LYON
De la Facultad de París. Especialidad en la curación radical de las hemorroides sin operación. Consultas de 1 a 3 p. m. diarias. Escobar 47, altos, entre Animas y Virtudes. E-1812 Indf. 1 Ag.

ANALISIS DE ORINA
Completo dos pesos. Prado 62, esquina a Colón. Laboratorio Clínico Químico del doctor Ricardo Albaladejo. Telf. A-3344.
E-1788 Indf. 1 Ag.

DR. ANTONIO PITA
MEDICO CIRUJANO
Nuevo tratamiento en enfermedades nerviosas y crónicas por la Fisioterapia, contando con la mejor instalación de electricidad médica. Rayos X, Ultravioleta sala diagnóstica, laboratorio, gran sala de Hidroterapia con baños rusos, turcos, luz, sulfurosos, duchas alternas, piscina natación gimnasia, asistida por expertos. San Lázaro 45 de 2 a 4 p. m.
E 174 Ind E-17

DR. FELIX PAGES
CIRUJANO DE LA QUINTA DE DEPENDIENTES
CIRUGIA EN GENERAL
ESPECIALMENTE CIRUGIA ABDOMINAL, ESTOMAGO, INTESTINOS, HIGADO Y APARATO GENITAL DE SRAS.
Consultas: Lunes, Miércoles y Viernes, de 3 a 5. Domicilio: D No. 200, entre 21 y 23 Vedado. Teléfono F-4483.
E-1783 Indf. 1 Ag.

Dr. Manuel González Alvarez
CIRUJANO DE LA ASOCIACION DE DEPENDIENTES
CIRUGIA EN GENERAL
Consultas de 3 a 5. Martes, Jueves y Sábados. Campanario 59, entre Neptuno y Concordia. Teléfono A-9102. Residencia particular: calle 9 número 83, entre F y G Vedado. Teléfono F-2441.
E-1792 Indf. 1 Ag.

F. GARCIA CANIZARES
Catedrático Titular de la Universidad. Director Facultativo del Centro Balear. Médico de Visita del Hospital de Paula. Medicina general. Especialista en enfermedades venéreas, sífilis y de la piel. Gral. Aranguren (Campanario) número 119. Consultas: lunes, miércoles y viernes, de 3 a 5. No hace visitas a domicilio.
E-472 Indf 7 May

DR. MANUEL VIAMONTE
Catedrático Auxiliar de Radiología y Fisioterapia de la Universidad. RADIOLOGO DE LA QUINTA "COVADONGA"
Concordia 64-A, esquina a Lealtad. Teléfono A-6698. De 9 a 10 a. m. y de 1 a 5 p. m. Rayos X. Radium. Radioterapia Profunda Luz Ultravioleta y Electricidad Médica E-1900 Indf. 19 Ag.

DR. MANUEL LOPEZ PRADES
MEDICO CIRUJANO
De las Facultades de Madrid y la Habana Con treinta y ocho años de Práctica Profesional. Enfermedades de la sangre, Pecho, Señoras y Niños, Partos, Tratamiento Especial Curativo de las Afecciones Genitales de la mujer. Consultas diarias de 1 a 4. Gratis martes y viernes. Lagunas 63, bajos. Telf. A-0226. Habana.
E-570 5 Abril

Dr. Alberto S. de Bustamante
Profesor de Obstetricia, por oposición. Especialidad: Partos y enfermedades de señoras. Consultas los lunes y viernes de 1 a 3. Clínica Bustamante y Núñez. Teléfono F-3057. Domicilio: 15, entre J y K. Vedado. Teléfono F-1862.

CLINICA BUSTAMENTE
J y 11, Vedado. Cirugía general y especial. Partos Rayos X y Laboratorio. Teléfono F-1184. E-1777 Indf. 1 Ag.

DR. E. PERDOMO
Vías Urinarias estrechez de la orina, venéreo, hidrocele, sífilis, impotencia. Calle D y 11, Vedado. De 1 a 4. Telf. F-4822.
E-2283 Indf. 1 Nov.

DR. PEDRO MONTALVO
Estómago, intestinos y enfermedades del pecho. Médico del Dispensario Tamayo. Aplicación de Diatermia y Luz Ultravioleta. Consultas de 4 a 6 en Belascoaín 79. Teléfono U-5050. Avisos en el F-1972. Pobres, lunes y viernes: 2 pesos.
E-306 3 Mayo

DR. VALENTIN GARCIA
Medicina interna
Reyna 104 bajos, Teléfonos: A-3486 I-1640.
E 562 2 Abril.

DR. JOSE LOPEZ CANTILLO
De las Facultades de Madrid, Habana, Santiago de Chile, Colombia, Costa Rica y Panamá.—Cáncer, Piel Venéreas y Sifilíticas. Virtudes 93-A. Consultas de 7 a 11 a. m.
E-443 16 Marzo.

DR. RODRIGUEZ CUELLAR
Tratamientos modernos de las enfermedades nerviosas, broncopulmonares, matriz y secretas en general. Aplicación de los últimos métodos de actinoterapia, serovacunas e inyecciones de oro, endovenosas para la tuberculosis. Tratamientos científicos, rápidos para las enfermedades del estómago, corazón, riñones y sangre. De 12 a 2, reconocimientos: 5 pesos. Consulta: $2.00. Gratis: de 3 a 4. Telf. A-7820 Campanario 197, (entre Figuras y Concepción de la Valla. E-1199 2 Julio

DR. PEDRO A. BOSCH
Medicina y Cirugía, con preferencia partos, enfermedades de niños, del pecho y sangre. Consultas de 2 a 4. Aguiar 11. Telf. A-6488. E-762 Indf. 1 Ab.

DR. RICARDO ALBADALEJO
Especialista en vías urinarias. Tratamiento especial para la blenorragia, impotencia y reumatismo. Electricidad Médica y Rayos X. Prado 62, esquina a Colón. Consultas de 8 a 12 a. m. y de 1 a 5 p. m. Teléfono A-3344.
E-1787 Indf. 2 Ag.

DR. GONZALO PEDROSO
CIRUJANO DEL HOSPITAL MUNICIPAL DE EMERGENCIAS
Especialista en vías urinarias y enfermedades venéreas. Cistocopia y Cateterismo de los uréteres. Cirugía de Vías Urinarias Consultas de 10 a 12 y de 3 a 5 p. m. en la calle de Avenida de la República 254. E-1728 Indf. 1 Ag.

DR. JULIO FERNANDEZ
MEDICINA INFANTIL
Consultas: Lunes, miércoles y viernes de 2 a 4. San José y Marqués González, altos. Teléfono U-2451. Habana.
E-269 Indf. 1 Feb.

DR. J. B. RUIZ
Catedrático de la Universidad. De los Hospitales de Filadelfia, New York y Calixto García. Especialista en vías urinarias y enfermedades venéreas. Exámenes Uretroscópicos y Cistoscópicos. San Lázaro 221-C de 1 a 3. Telf. U-6351. Para pobres de 10 a 12.
E-928 Indf. 1 My.

Dr. Francisco Javier de Velasco
Afecciones del corazón, pulmones, estómago e intestinos. Consultas los días laborables de 12 a 2. Horas especiales previo aviso. Salud 34. Telf. A-5418.
E-1784 Indf. 1 Ag.

DR. PABLO RONQUILLO
Vías Urinarias. Piel y Sífilis. Gonorrea. Reumatismo blenorrágico. Impotencia, Neurastenia Genital. Riñón. Vejiga. Próstata. Reconocimientos pagos. Consultas diarias de 1 a 3 p. m. Pobres: lunes y jueves. San Rafael No. 102. Telf. U-1680.
E-2304 3 Dbre.

DOCTOR S. PICAZA
De los Hospitales de París y New York
Enfermedades del estómago, intestinos e hígado. Tratamiento eficaz de la colitis y afecciones biliares. Horas: de 2 a 4 o convencional, previo aviso. San Lázaro 246. Telf. F-4918. E-1867 Indf. 7 Ag.

DR. J. M. VERDUGO
DE LA FACULTAD Y HOSPITALES AMERICANOS Y PARIS
Estómago e intestinos.
Tratamiento eficaz de la úlcera estomacal y duodenal y de la colitis en cualquiera de sus períodos. Hígado y afecciones biliares. Enfermedades de la nutrición. Consultas de 1 a 3. Horas especiales previo aviso. Prado 60, bajos. Teléfono A-4425. E-1060 Indf. 1 Mar.

DR. BIENVENIDO GIROUD LESCANO
Medicina interna, sistema nervioso, cerebro y pulmón. Tratamiento de la tuberculosis con la sacocricina combinada. Rayos X. Radiografía electroterapia, tratamiento del bocio sin operación. Consultas de 3 a 5. Infanta 75 letra F. Teléfonos M-3014 y U-2064. E-1830 Indf. 1 Ag.

DR. JOSE VARELA ZEQUEIRA
Profesor de Anatomía de la Universidad Cirujano Jefe de la Asociación Cubana de Beneficencia. Cirugía en general. Especialidad: Cirugía de la mujer. Consultas de 4 a 5. Gervasio 126, entre San Rafael y San José. Teléfono U-5419.

DR. JOSE O. HERNANDEZ
Medicina general, especialmente enfermedades del pecho, estómago e intestinos. Consultas de 2 a 4. Para pobres: martes, jueves y sábados Lagunas 68, primer piso. Telf. U-6526. E-2378 19 Dic.

DR. ANTONIO M. CASTILLO
Médico clínico, de 4 a 6. Primera consulta: diez pesos. Egido 31. Telf. A-1558.
E-57 7 Febrero

DR. GOMEZ DE ROSAS
Cirujano Director de la Policlínica Nacional. Enfermedades de señoras, estómago, vías biliares y cirugía general. Consultas de 3 a 5. Cerro 551. Teléfono A-2560

DR. IGNACIO CALVO
PROTOLOGO
Cirugía especial del recto. Tratamiento médico de las hemorroides. Rectos-copia, sigmodoscopia Carlos Tercero 209, esquina a Franco. Teléfono U-2266. De 4 a 5.

Dr. J. A. Hernández Ibáñez
CIRUJANO UROLOGO DE LA ASOCIACION DE DEPENDIENTES
ENFERMEDADES VENEREAS, VIAS URINARIAS, ENDOSCOPIA Y CIRUJIA DE LAS VIAS URINARIAS
Consultas: Neptuno número 78, esquina a Manrique. De 1 1 a. m. a 1 p. m. y de 4 a 5 p. m. Telf. A-5469. Habana.
E-1804 Indf. 1 Ag.

DR. ABELARDO LABRADOR
Consultas gratis para pobres de 8 a 12 de la mañana. Pagas de 3 a 6 p. m. Angeles 3, entre Reina y Estrella. Teléfonos A-0801 y U-2256. Especialidad en enfermedades de señoras, flujos crónicos, metritis etc. Partos, venéreo y sífilis, blenorragias, enfermedades de los pulmones en todos sus períodos, asma, bronquitis crónica, enfermedades del corazón y riñones, diabetes, reumatismo crónico, emblanquecimiento. Tratamientos especiales por inyecciones neosalvasán, etc.
Se hacen radiografías a precios módicos.
E-52 Indf. 10 My.

Dr. Alfonso E. Milla Selsona
CURA RAPIDA DEL FLUJO
Especialista Enfermedades Señoras. Servicio de Enfermeras. Tratamiento médico. Enfermedades: útero (matriz), ovarios y trompas. Consultas: Martes, jueves y sábados. De tres a seis. Pobres: miércoles y viernes. San Rafael 102. Telf. U-1680.
E-626 Indf 23 My.

DR. JOSE O. HERNANDEZ
Medicina general, especialmente enfermedades del pecho, estómago e intestinos. Consultas de 2 a 4. Para pobres: martes, jueves y sábados, Príncipe 32, altos. Tel. U-6526. E-473 Indf Marzo 20

DR. ALFONSO SANCHEZ
Especialista de los Hospitales Necker y Lariboisiere de París. Vías Urinarias y enfermedades venéreas. Cirugía, Rayos X. Consultas de 1 a 5. Virtudes 88. Teléfono A-2008. English Spoken. On parle français. E-433 11 Marzo

ENFERMEDADES SECRETAS
Antiguas, mal curadas y prostatitis, impotencia, esterilidad. Curaciones garantizadas en pocos días, sistema nuevo alemán. Dr. Jorge Winkelmaun, especialista alemán. 30 años de experiencia. Manrique 5-A, a todas horas.
E-1797 Indf. 17 Ag.

CIRUJANOS DENTISTAS

DR. SALVADOR VIETA Y MORE
CIRUJANO DENTISTA
Curaciones rápidas de todas las afecciones de la boca por procedimientos modernos, especialidad en piorrea, abcesos y curaciones de todos los dientes, muelas y raíces desahuciadas, evitando las extracciones. Haciéndose cargo además de todos los trabajos concernientes a su profesión. Consultas y operaciones de 2 a 5. Calle 9 esquina a I, altos. Vedado. Teléfono F-4677.
E-1773 Indf. 21 Ag.

Dr. Armando Roig y Palenzuela
MEDICO CIRUJANO DENTISTA
Consultas de 2 a 6. Plácido No. 49, altos. Habana. Telfs. I-2592 y M-8002.
E-773 Indf. 1 Ag.

DR. GUERRERO DELANGEL
DENTISTA MEXICANO
Técnica especial para extracciones. Fade 8 a. m.cmfwy mfwypmfwypWRDLUU cilidades en el pago. Horas de consultas: de 8 a. m. a 8 p. m. A los empleados del comercio, horas especiales por la noche. Trocadero 63-B, frente al café "El Día" Teléfono M-6395.
E-1811 Indf 1 Ag.

DR. VALDES MOLINA
CIRUJANO DENTISTA
San Lázaro 205 (bajos) esquina a Escobar. Teléfono A-8583. Dentaduras de 15 a 30 pesos. Trabajos se garantizan. Consultas de 8 a. m. a 5 p. m. Los domingos hasta las 12 m. E-1885 Indf. 1 Ag.

CLINICA DENTAL DEL DOCTOR J. M. GATELL
Médico y Dentista.
Monte 226 al lado de Belascoaín
Montada a la altura de las mejores de América y Europa, cuenta con los mejores aparatos y sus especialidades en puentes y coronas de oro 22 kls., dentaduras postizas, último sistema; las extracciones por anestesia local garantizan no tener complicaciones y son sin dolor. Hora fija si lo desea el cliente. Trabajos rápidos y garantizados. Los pagos en plazos cómodos. Consultas desde las 8 de la mañana hasta las 8 de la noche. El doctor Gatell atiende personalmente a sus clientes y no tiene sucursales ni dentistas a domicilio.
E-213 Ind. E-24

DR. J. HERNANDEZ CALZADILLA
Cirujano Dentista
Especialista en extracciones sin dolor ni peligro en niños y señoras en estado, con anestesia local o gas. Cura completa de dientes flojos y piorrea alveolar. Puentes y planchas de todas clases modernas sin encías. Trabajos de ortodoncia. Arreglo puentes, planchas partidas, faltas de dientes dejándolas nuevas. Consultas diarias hasta las 10 de la noche. Reina 76, bajos. Teléfono A-7537.
E-1817 Indf. 1 Ag.

DR. ANTONIO A. CASTELL
Médico-Cirujano-Dentista de las Facultades de Filadelfia y la Habana. Especialmente: Curación de la Piorrea Alveolar, Encías sangrantes, Escorbuto, Estomatitis y Neuralgias. Caries Dental en todos sus grados. Investigaciones Pre diagnósticas. Tratamientos Específicos. Trabajos dentales de todas clases. Consultas de 8 a 11 y de 1 a 7 Aguila 110. Telf. A-7986.
E-2046 Indf.

OCULISTAS

DR. JORGE L. DEHOGUES
OCULISTA
Consultas y elección de lentes de 11 a 12 y de 3 a 5. Horas especiales previo convenio. Aguila 94 Teléfono A-3941.

DR. HORACIO FERRER
ESPECIALISTA DE LAS ENFERMEDADES DE LOS OJOS
Consultas de 2 a 5 de la tarde. Consultas por la mañana a horas previamente concedidas. Ave. Wilson y L. Vedado. Teléfono F-4891 E-1780 Indf. 1 Ag.

DR. JOSE ALFONSO
OCULISTA
Garganta, nariz y oídos. Consultas de 1 a 4. Máximo Gómez 386. Telf. M-2330.
E-1703 Indf 1 Ag.

DR. C. E. FINLAY F. A. C. S.
PROFESOR DE OFTAMOLOGIA
Especialista en enfermedades de los Ojos y de los Oídos.
Calle 23 No. 246, altos, entre Baños y F, Vedado. Telf. F 1178
Consultas de 11 a 12 y de 2 a 4 y, por convenio previo.
E-1807 Indf. 1 Ag.

DR. ALIPIO C. PORTOCARRERO
OCULISTA
GARGANTA, NARIZ Y OIDOS
Consultas de 12 a 4.
San Nicolás No. 52. Habana.
Telf. A-8627 E-1795.

DR. MARTINEZ FERRER
Enfermedades de los ojos. Calle A, 194, (entre 21 y 23), Vedado. Consultas de 2 a 4. Telf. F-3474.

COMADRONAS FACULTATIVAS

JOSEFA SUAREZ DE HERNANDEZ
Comadrona de las "Hijas de Galicia". Consultas diarias de 2 a 4 p. m. San Nicolás 63, altos, entre Neptuno y San Miguel. Teléfono M-9516.
E-375 5 Marzo.

MARIA NUÑEZ MORAN
Facultativa en partos, comadrona del Centro Balear. Consultas y reconocimientos, para asociadas y particulares en su gabinete. Lealtad 145-A, bajos, entre Reina y Salud, de 2 a 3 p. m. días laborables. Telf. M-1615. E-2585 Indf. 15 Dic.

CONSUELO RUDA DE RODRIGUEZ
Comadrona.
Con muchos años de práctica, los últimos procedimientos obstécticos. Asistencia de partos en su casa. Precios módicos. Consultas de 9 a 11 a. m. Oquendo 79, altos, esquina a Peñalver. Telf. U-5824.
E-453 18 Marzo

DULCE MARIA LORDA
Facultativa en partos, ofrece consultas y reconocimientos diarios; pasa a domicilio. Precios convencionales. Aguila número 44. E-224 25 Febrero

GIROS DE LETRAS

J. BALCELLS Y CIA.
S. EN C.
San Ignacio Número 33.
Hacen pagos por el cable y giran letras sobre New York, Londres, París y sobre todas las capitales de España, Islas Baleares y Canarias. Agentes de Compañía Inglesa de Seguros contra incendios "The Royal". Administración de Bienes. E-1742 Indf. 1 Ag.

ZALDO Y COMPAÑIA
Cuba números 76 y 78
Hacen giros de todas clases sobre todas las ciudades de España y sus pertenencias. Se reciben depósitos en cuenta corriente. Hacen pagos por cable, giran letras a corta y larga vista y dan cartas de crédito sobre Londres, París, Madrid, Barcelona y Nueva York, New Orleans, Filadelfia y demás capitales y ciudades de los Estados Unidos, Méjico y Europa, así como todos los pueblos.
E-1746 Indf. 1 Ag.

N. GELATS Y COMPAÑIA
106, Aguiar 108, esquina a Amargura. Hace pagos por el cable. Facilita cartas de crédito y giran pago por cable, giran letras a corta y larga vista sobre todas las capitales y ciudades importantes de los Estados Unidos, Méjico y Europa, así como sobre todos los pueblos de España. Londres, París, Hamburgo, Madrid y Barcelona.

CAJAS RESERVADAS
Las tenemos en nuestra bóveda, construidas con todos los adelantos modernos y las alquilamos para guardar valores de los interesados. En esta oficina damos todos los detalles que se deseen.
N. GELATS Y COMPAÑIA
BANQUEROS

A ALQUILER CASAS

A-1—Habana.
A-2.—Vedado.
A-3.—Cerro.
A-4.—Jesús del Monte.
A-5.—Víbora y Arroyo Apolo.
A-6—Luyanó.
A-7.—Regla y Guanabacoa.
A-8.—Marianao.
A-9.—Diversos lugares.
A-10.—Casas de apartamentos.

A1. Habana

SE ALQUILAN modernas casas en Franco y Peñalver, planta baja. Precio: pesos. Informes: Ramón Planiol, Desagüe número 62. Teléfono U-4985.
A-1 10061 10 Marzo

SE ALQUILA en San Lázaro 305 un primer piso con sala, saleta, cuatro habitaciones, baño intercalado, espléndido comedor al fondo, cocina y calentador de gas y servicio de criados, en 70 pesos. Es casa moderna. Informan: Manzana de Gómez 240. Telf. A-4893.
A-1 9870 12 Marzo

CHACON, 8. En esta moderna casa se alquila la planta baja, sala, saleta, 4 cuartos, baño completo con calentador por gas, cocina idem y servicio de criados. Precio de situación. Llave: Aguiar 62, entre Chacón y Tejadillo. Trato: Amargura, 54. Teléfono A-5269.
A-1 9900 11 Marzo

VEDADO $140.00. Magnífica planta baja en la calle 15 número 443, entre 8 y 10, a una cuadra del parque Menocal de las calles 17 y 12. 5 habitaciones de familia con dos baños intercalados, garage y demás comodidades. Fresca, cómoda y lujosa. La llave en los bajos. Informan: FO-7506. A-2 9860 11 Mzo.

ALQUILO en Factoría No. 57 bajos, sala, saleta, gabinete, comedor, 3 habitaciones, baño completo; todo está limpio, muy barato si el inquilino conviene. Informan segundo piso. A-1 8-1875 9 Marzo

SE ALQUILAN los modernos bajos Malecón 51 entre Galiano y Blanco. Sala, comedor, tres habitaciones, baño intercalado, cocina gas, cuarto criado $80. Informan en los altos.
A-1 9844 13 Marzo

SE ALQUILAN los modernos altos Galiano 15 entre Trocadero y Animas, sala, recibidor, comedor, tres habitaciones, baño intercalado, cuarto criado. La llave en los bajos. Informan Malecón 51.
A-1 9845 13 Marzo

SE ALQUILAN los bajos de Damas 15 entre Luz y Acosta muy amplios y baratos, tiene baño completo y baño de criados. Informan en los teléfonos M-8898 y F-2820, Ramón García.
(A-1) 9832 10 Marzo

ALQUILO modernos altos Florida 49 esquina Vives, sala, comedor, 3 cuartos, baño, cocina de gas. Precio reducido. Informes Monte 118. Teléfono M-9321.
A-1 9819 13 Marzo

ALQUILO bajos Blanco 20 compuestos de sala, comedor, tres cuartos y demás servicios, llave en la bodega. Informan San Rafael 107. Tel. A-6926.
A-1 9823 10 Marzo

SE ALQUILAN los cómodos y baratos altos de la casa Recareyo San Rafael esquina a Gervasio, las llaves en la carnicería.
A-1 9767 10 Marzo

EN $60 SE ALQUILA el alto de la casa San Nicolás y San Rafael con sala, comedor, recibidor, tres habitaciones, baño completo, la llave en los bajos bodega, su dueño Tel. F-3040.
A-1 9785 13 Marzo

SAN RAFAEL 152-A, entre Oquendo y Marqués González. Se alquilan los altos, compuestos de sala, recibidor, 5 habitaciones, comedor al fondo y baño intercalado. La llave en los bajos. Informan: Prado 98. Telf. A-3862.
A-1 9757 10 Marzo

ALQUILO PLANTA baja. Ensanche Habana, Almendares 10, cinco habitaciones, moderna, gran capacidad, media cuadra tranvías. Teléfono U-4760. Precio 70 pesos A-1 9733 15 Marzo

SE ALQUILA un piso principal, Obispo 39. Sal, camedor, 3|4 y demás servicios agua abundante, precio situación. Informan: Bar El Gallo. Telf. M-
A-1 8-1862 13 Marzo

CARLOS III, 181
Esquina Marqués González, se alquila la hermosa casa con 5 cuartos, baño intercalado moderno, zaguán, sala, comedor al fondo, garage para 2 máquinas, 2 cuartos criados, baño criados. Informes Tel. U-3281.
A-1 9611 19 Marzo

ALQUILO ALTOS PRIMER PISO
Fresca, clara y barata. Sala, recibidor, comedor, 3 habitaciones, baño intercalado con agua fría y caliente en la ducha y buena cocina, hay tubo para la basura. San Miguel 173 B, una cuadra de Belascoaín. El portero la enseña o en el segundo piso informan.
A-1 9692 11 Marzo

SE ALQUILA el amplio ventilado segundo piso de San Nicolás 130 entre Salud y Reina, agua fría y caliente, sala, comedor, cuatro cuartos, baño completo, baño y servicio de criados, casa de reciente construcción $50. Informan en el mismo teléfono A-4072.
A-1 9696 10 Marzo

PROPIA para establecimiento y vivienda en los altos, se alquila la casa Compostela No. 48, entre Obispo y Obrapía, al lado de la "Estrella de Italia". Se hace contrato. Alquiler razonable. Informan Edificio "Metropolitana", departamento 540.
A-1 9910 10 Marzo

SE ALQUILA, en Pozos Dulces número dos cuadras del paradero de Príncipe una casita con dos habitaciones, sala, saleta, baño intercalado, patio y entrada independiente. Informes en el teléfono U-1590 y en la misma.
A-1 9918 11 Marzo

SE ALQUILAN los bajos de San Rafael número 49, casi esquina a Manrique, preparados para establecimiento. Es casa amplia y módico alquiler. Informes San Miguel No. 211, altos, esq. a Infanta.
A-1 9917 14 Marzo

SE ALQUILA un piso alto en Aramburu número 15, entre San Lázaro y Jovellar, 30 pesos. Informan: Neptuno número 33. Telf. A-8228.
A-1 9913 9 Marzo

SE ALQUILAN los bajos Lamparilla propios para comisionistas o comercio, se puede dividir para alquilar para dos. Informan la Bodega.
(A-1) 10006 9 Marzo

M.E.C.D. 2016

TELEFONOS A-3333 A-1014

ANUNCIOS CLASIFICADOS DEL DIARIO DE LA MARINA

TELEFONOS A-3333 A-1014

ILAN los altos Trocadero 9, en- Prado y Consulado, acera de la bri- Informan en los bajos. A-1 9901 1 3Marzo

SA 41 segundo, entre Lealtad y Compuesto de sala, comedor, cocina de gas y cuarto de derno. La llave en el primer 00. Informes Tel. M-7203. (A-1) 9975 9 Marzo

SA 3 bajos, casi esquina a Cam- compuesto de sala, comedor, cocina de gas y baño moder- llaves en la Bodega. Se alquila condiciones. Informes teléfono (A-1) 9976 9 Marzo

A San Lázaro 362, con sala, aciones, comedor al fondo, baño cuarto y servicio de criado teléfono U-3266. A-1 S-1896 8 Marzo

cuadras de Tejas alquilo los ba- Infanta número 35, compuesto sala, comedor, 3 cuartos, ba- y cocina de gas. Poco alqui- Informan: teléfono U-6726. A-1 S-1894 13 Marzo

UE 17 bajos entre Lagunas Ani- recibidor corrido, cuatro buen baño, cocina gas. Llave esquina. Informes Habana 186 Teléfonos M-1541, F-1795. A-1 9953 9 Marzo

A CUADRA DE LA ESQUINA TEJAS

ilan altos en moderno edifi- a, comedor, dos cuartos, ba- ercalado con 4 aparatos, co- e gas. Punto alto y saludable; ardín al lado. Precio 30 pesos. en Cerro 426. A-1 9632 14 Marzo

SE ALQUILA

cipal y un apartamento indepen- propio para matrimonio en la casa al lado de la esquina de Infan- forman: Telf. U-1888. A-1 9739 20 Marzo

UILAN para establecimiento los de la casa O'Reilly número 77, Parque Central. Informan en la y en D y 23, Vedado. Telf. F-1706. A-1 9612 9 Marzo

UILAN los espléndidos altos No. 4. Informan en la misma de la tarde y de 8 a 10 de la A-1 S-1838 14 Marzo

UILAN altos y bajos en San Ni- -A entre Neptuno y San Mi- recibidor, sala, siete dormi- comedor al fondo, repostería y y servicios de criados. Hay para el agua. Bajos: recibidor, dormitorios, comedor al fon- tería y baño. Cuarto y servicios La llave en la misma. In- 6420. A-1 9537 11 Marzo

ICO alto fresco, con sala, come- tres grandes cuartos, terraza, baño se alquila en Zanja 108 es- a Oquendo. La llave en la ferrete- Informes A-6420. A-1 9534 11 Marzo

UILAN en Marqués González 6-E bajos entre San Rafael y San sala, comedor, tres grandes cuar- y servicios. La llave en la bo- Informes A-6420. A-1 9535 11 Marzo

y fresco, alto, con sala, come- tres grandes cuartos, baño y ser- se alquila en San Rafael 159 en- y M. González. La llave en Informes A-6420. A-1 9536 11 Marzo

UILA en Parque Maceo. Ganga, nde, dos plantas con 1,200 me- a No. 5, propia para Socie- Hotel, Clínica, Academias, Se dan meses gratis para la adaptación. Se oyen toda proposiciones. Informes: Telé- 255, M-6263, altos Botica "Sarrá". A-1 9634 11 Marzo

EN BELASCOAIN

a un segundo piso muy fresco calle de Belascoaín 189, entre Fi- y Carmen, compuesto de sala, sa- tres cuartos, baño intercalado, co- muy amplio, cuarto y servicio cocina de gas y un pasillo Muy barata. Informan en Be- n 36, altos. A-1 9703 9 Marzo

QUILAN los lindos altos de San 252 con sala, recibidor, 3 cuar- comedor al fondo, cocina, ser- y un cuarto en la azotea. Informes misma de 1 a 5 o teléfono FO-1392. (A-1) S-1855 8 Marzo

QUILAN los altos de Compostela esquina Jesús María, con 6 cuartos, y comedor y cuarto de baño. en la bodega Telf. M-4359. A-1 9558 8 Marzo

QUILA el primer piso de Consulado Prado y Genios, con sala, re- cuatro hermosas habitaciones, co- fondo, baño etc. La llave en los Informan: Habana 82 A-2474. A-1 9571 12 Marzo

QUILA el segundo piso de Crespo 4, con sala, saleta, 3 cuartos y sanitarios completos. Informan: 3947. A-1 S-1814 9 Marzo

SO A LOS DUEÑOS DE CASAS

que usted pueda alquilar pronto sus llámeme para arreglarle las puertas servicios, cristales etc. Así no reparos y tendrá usted un inquilino. No deje de llamar al te- M-3301, que inmediatamente se le precio barato, (con garantía). (A-1) 9575 12 Marzo

NOS altos Lealtad 145 B entre y Salud, sala, comedor, cuatro baño completo, cocina gas. en el 145 C, altos. A-1 S-1809 18 Marzo

CORDIA número 166, altos. Sa- saleta, tres cuartos grandes y chico, buen servicio. Concordia ero 166-E, bajos, con sala, sa- tres cuartos grandes, buen ser- Informan en la bodega de la de Aramburu. A-1 S-1804 13 Marzo

REINA 106, ALTOS

la planta alta de esta espa- Para informes: Telf. F-4638. A-1 S-1725 11 Marzo

QUILAN los frescos y ventilados de Florida núm. 4, con tran- todas direcciones, sala, comedor, grandes y demás servicios, la bodega de esquina a Mi- A1 9340 12 Marz.

MURALLA 59 ALTOS

para casa de huéspedes, con sala, siete cuartos, comedor, amplia co- doble servicios. Precio económi- llave allí mismo. Informan te- U-4489 y U-2925. A-1 S-1829 8 Marzo

CASAS A $25.00

alquilan, tienen 2 cuartos, sala y servicios modernos, buena están a dos cuadras del Unico y una de Vives. Cerrada 83 y 93, hay altos están entre Carmen y Fi- A1 S1788 9 Marz.

BONITOS ALTOS

Leonardo y Durege, nuevos, muy y espaciosos con mucha agua. en la misma. Tel. I-3121. A-4 9258 9 Marzo

CAMPANARIO, 62

modernos muy frescos, se alquilan sala, recibidor, cinco cuartos, come- baño, cocina gas, servicio criados Informan: U-4350. A-1 9300 10 Mzo.

ZEQUEIRA 12-A, ALTOS

cuadra de Monte, casa moderna con saleta, tres cuartos, cocina y servi- Llave bodega. Informan: San 33. Teléfono M-4803. A-1 9280 9 Marzo

MAY, 6, BAJOS Y ALTOS

cuadra de Monte, casa moderna, saleta, tres cuartos, cocina y Llave bodega. Informes: San 33. M-4803. A-1 9279 9 Mzo.

CASTILLO, 54

de madera, con sala, comedor, tres cocina, servicios, patio y tras- 327. Llave bodega. Informes: San 33. Telf. M-4803. A-1 9282 9 Marzo

ILLY 82, ESQ. A VILLEGAS

el moderno y ventilado tercer llaves e informes Prado 119, "Cle- Teléfono M-9354. A-1 S-1762 10 Marzo

A 53. Se alquilan los altos muy frescos, con gran sala y sa- cuartos; lo mismo sirven pa- que para colegio; ya lo hubo tiempo Informan: Santos Suárez Serrano. La llave en la ferretería. -2030. A-1 9313 10 Marzo

CIENFUEGOS 53, se alquila con fiador, con sala, comedor, 2 cuartos, cocina patio y ducha, llave altos Informes 10 de Octubre núm. 632-A, Víbora. A1 9334 8 Marz.

$35 MENSUALES, Jesús Peregrino 65, entre Soledad y Castillejos, Llave bodega esquina a Soledad, Dueño: de 12 a 3. Empedrado 40. A1 9332 10 Marz.

SE ALQUILA

Para sociedad, club, colegio. Malecón 54, Hermanos Planiol. Desagüe 62. Tel. U-4985. A-1 9107 9 Marzo

ALQUILO amplia y moderna casa, Concordia No. 116 altos. Informan teléfono A-0108. La llave en la barbería de enfrente. A-1 S-1743 8 Marzo

SE ALQUILAN los altos de Egido 55, informan en los bajos. Tel. A-7371. A-1 8697 13 Marzo

Sumamente barato se alquila en su totalidad o por pisos independientes el magnífico, fresco y como bien situado edificio de Consulado No. 24, a media cuadra del Prado. Informan en la Notaría del Dr. Carlos A. Obregón, Aguiar No. 81 y 83. Teléfono M-7424. A-1 9043 10 Marzo

SE ALQUILAN los hermosos bajos de 4 No. 170 entre 17 y 19 con 5 amplias habitaciones, sala, 2 baños intercalados, garage y servicio de criados. Informan Gómez y Hermano, Locería "La República", teléfono A-1796. Las llaves en el fondo. (A-1) 9091 10 Marzo

ALQUILO FRESCOS, modernos altos, Monte 168. Terraza, sala, saleta, cuatro habitaciones, baño intercalado, agua caliente, comedor al fondo, gas, cuarto servicio criados independientes, patio. Informan en Carmen 8 Telf. A-2066. A-1 8091 10 Marzo

SE ALQUILA una casa con 3 habitaciones, sala, saleta, cuarto de baño y cocina en Benjumeda y Subirana. Informes en la misma o teléfono FO-1787. (A-1) 9061 8 Marzo

ALQUILO LOS altos de Bruzón número 10, entre Ayesterán y Almendares, modernos, espléndidos La llave en la bodega de Ayesterán y Bruzón. En la misma informan. A-1 8943 8 Marzo

SANTIAGO número 34, bajos, a media cuadra de Carlos III y de Belascoaín, sala, recibidor, 4 cuartos, comedor al fondo, cocina de gas, baño intercalado, cuarto y servicio de criado, agua abundante y buen patio y traspatio. Informan: U-1402. A 1 S-1698 8 Marzo

SE ALQUILA en Avenida de Menocal número 52, entre Desagüe y Benjumeda, los altos de la letra E. Sala, saleta, recibidor, 3 cuartos, baño al fondo, cocina de gas y azotea. $40.00. Informan: U-1177. A-1 S-1567 14 Marzo

SAN LAZARO 98, alto interior independiente, sala, dos cuartos, cocina de gas, servicio etc. Precio: 30 pesos. Informes: M-2863. De noche: F-2124. Llave en la misma altos del frente. A-1 8243 10 Marzo

ALQUILO CASITAS baratas, Oquendo Focito, bodega; otras grandes primero segundo piso, chiquitas bajas, apartamentos cuartos, mucha limpieza, luz, llave puerta calle, Infanta Salud, bodega. Teléfono U-4814. A-1 8654 13 Marzo

CALLE Cuba No. 22 se alquila para hotel casa moderna frente al nuevo Malecón. 6 pisos, se entrega acabada de pintar con elevador y bomba de subir agua. F-1262, la llave en el No. 24. (A_1) 8271 10 Marzo

HABANA: Se alquilan los altos de la casa O'Reilly 76, compuesta de sala, recibidor, tres cuartos, comedor, cuarto de baño, cocina y servicio de criados. Precio: $125 mensuales y la llave en los bajos.

PARA OFICINA, precio reducido, se alquila en los altos de Empedrado 16, dos departamentos bien ventilados y con frente a la calle.

HABANA: Se alquilan los altos de la casa Habana, 3, con sala, dos cuartos, servicios sanitarios y cocina. Precio: $45 pesos mensuales y la llave en los bajos. Informan: Bufete de Arellano. Teléfonos A-2478 y A-2218. E-374 Indf. 6 Febrero

SEGUNDO PISO, altos de la casa Villegas 23 y 25, casi esquina a Empedrado, compuesta de sala, comedor, tres habitaciones, baño intercalado, cuarto y servicio de criados. La llave en el primer piso de la propia casa. Precio: $65.00. Informes: Departamento de Administración de Bienes del Bufete de Arellano. Empedrado número 16. Teléfonos A-2318, A-2118 y A-2478. A-1 E-225 Indf. 26 En.

40 Y 35 PESOS. Casas nuevas con tres y dos habitaciones, comedor, baño completo intercalado, calentador, $16.00, apartamentos dos habitaciones, baño, cocina, cuatro luces, agua abundantísima. Sitio alto y fresquísimo. Entre dos líneas tranvías. Vigía y Fernandina. A-1 7919 13 Marzo

A2. Vedado

VEDADO. Calle 10, entre 11 y 13. Se alquilan los espaciosos altos de un chalet todo moderno, con o sin garage Informan en los bajos, a todas horas. A-2 9180 16 Marzo

VEDADO K, 195, fresca casita interior. Portal, sala, comedor, 2 cuartos, cocina baño y patio. $33.00. Informan en la misma de 1 a 5. A-2 10053 12 Mzo.

VEDADO, 19 L, segundo piso, muy fresco y amplio. Sala, saleta, comedor, seis cuartos, terraza tres lados, 2 baños, pantry, cocina, cuartos criados, garage dos máquinas, servicio. Hermosa residencia de bellas vistas. $140.00. Informan en el piso primero. A-2 10052 12 Marzo

VEDADO. Se alquilan modernos altos de Quinta número 29, entre F y G. Muy baratos. Informan: Telf. FO-2137. A-2 9889 13 Marzo

SE ALQUILA la casa calle 19 No. 291 entre C y D, Vedado, con sala, saleta y tres cuartos, baño, cocina, patio y traspatio. Ultimo precio $50.00. Su dueño al lado. A-2 S-1899 10 Marzo

VEDADO. Se alquilan los altos de la casa calle A número 364, entre 27 y 29; 4 dormitorios, garage y demás comodidades. Informan: 2 número 8, entre 9 y 11. La llave en la bodega. F-1173. A-2 9919 10 Marzo

VEDADO, CALLE 23

Entre I y J. Hermosos pisos altos y bajos de 3 y 4 habitaciones. No deje de verlos. Le gustarán por lo amplios y lujosos. F-3608. A-2 9913 12 Marzo

SE ALQUILA en el Vedado, Paseo esquina a 19, un chalet moderno, con siete habitaciones, dos baños, sala, gran comedor, cocina y servicios. Precio rebajado. Informan: Manzana de Gómez 240. Telf. A-4893 A-2 9869 12 Marzo

VEDADO, calle 17 No. 319 entre C y B, sala, recibidor, hall, cuatro cuartos, baño completo, calentador, cocina, servicio criados. Llave al lado. Informes Habana 186. Teléfonos M-1541, F-1795. A-2 9631 9 Marzo

SE ALQUILA en la calle N No. 26 bajos, esquina a 17, Vedado, una linda casita, con jardín, portal, sala, comedor, hall, dos cuartos, baño completo, cocina y patio. La llave en el No. 24. Informes A-6420. A-2 9533 11 Marzo

SE ALQUILAN en calle 23, 309, entre B y C, hermosos altos, de sala, recibidor, saleta, hall, cinco hermosas habitaciones, dos baños, comedor, porch, pantry, cocina, cuarto y servicio completo de criados, garage y habitación de chauffeur. Informan Tels. A-4613 y F-6521. (A-2) 9698 14 Marzo

SE ALQUILAN propios para familias de gusto, en calle 23, 311 entre B y C, hermosísimos altos y bajos, acabados de construir, compuestos cada uno de portal, recibidor, sala, biblioteca, siete cuartos, tres baños, hall, comedor, pantry, cocina, cuartos y servicios de criados garages. Los altos tienen un cuarto más, living room y sala de música. Se alquilan juntos o separados. Informan en la misma y Tels. A-4613 y F-6521. (A-2) 9697 14 Marzo

VEDADO. Seis casi esquina a Calzada, $110, alquilo bajos: cuatro cuartos, dos baños, sala, comedor, cuartos criados, garage entrada criados independiente La llave e informes esquina, bajos. A-2 9582 9 Marzo

SE ALQUILAN modernos altos 25 entre Paseo y A Sala, comedor, 3 habitaciones, baño intercalado, cuarto y servicio de criado. Teléfono F-3646. A-2 S-1818 12 Marzo

SE ALQUILA toda la casa 13 número 25, entre 2 y 4, compuesta de dos pisos independientes con sala, saleta, tres habitaciones baño y cocina y sus habitaciones al fondo y con entrada y servicios independiente. Alquiler 80 pesos. Si hace contrato por un año o más se da un mes gratis. La llave, en bodega de 13 y 14. Informes teléfonos A-4358 y M-6263. Altos botica Sarrá. (A2) 9246 8 Marz.

EN LO MAS fresco del Vedado se alquila la Chalet moderno, cuatro cuartos de familia y dos de criados, garage y demás comodidades. Calle C No. 229 entre 27 y 29 ,Vedado. F-1309. A-2 S-1807 8 Marzo

VEDADO. Alquilo a $22.00 casitas nuevas con sala, comedor, cuarto, cocina de gas, servicio y patio. Calle 5 No. 76 entre A y B. Informan en la última. A-2 S-1742 9 Marzo

SE ALQUILAN en lo mejor del Vedado calle 6 No. 26 casi esquina al Parque Menocal la hermosa casa con cinco habitaciones, jardín, portal, sala, recibidor, hermoso comedor al fondo, baño intercalado, cuarto y servicio de criados, precio $80.00; también se alquila la contigua No. 24 1|2 de la misma calle con jardín, portal, sala, recibidor, comedor al fondo, tres habitaciones, cuarto y servicio de criados y salida independiente. Informan de ambas en la misma. Tel. F-2211, precio $65.00, está acabada de pintar. A-2 9827 9 Marzo

VEDADO 20, No. 28, esquina a 15 se alquila casa moderna, jardín, portal, sala, 2|4, comedor, baño completo. Precio $35. Llave en la bodega. A-2 E-550 9 Marzo

VEDADO. Casa jardín, portal, sala, tres cuartos, baño y demás servicios, $35. Dos departamentos a $13. Informan en calle 18 entre 15 y 17, departamento 5. A-2 9714 9 Marzo

SE ALQUILA la gran residencia de 17 número 392. Informan en la misma, de 2 a 4. A-2 S-1179 10 Marzo

SE ALQUILA frente Hotel "Presidente", lo mejor del Vedado, Calzada 51, hermoso piso alto con todas las comodidades y garage. Precio rebajado. Llave en los bajos. Teléfonos F-1050 y F-3555. A-2 S-1726 8 Marzo

EDIFICIO TAVEL, 21 Y C

Se alquilan casas con sala, comedor, cocina y baño, con dos, tres y cuatro habitaciones, otra con sala, cuarto, cocina y baño. F-6252 y U-1710. A_2 S-1760 1 Abril

VEDADO. Se alquilan los bajos de la casa calle 15 número 196, entre G y H, compuesto de sala, comedor, tres habitaciones con baño intercalado, cocina de gas, cuarto de criado con su servicio sanitario etc. Razón: H No. 138 esquina a 15 A-2 9285 9 Marzo

VEDADO. SE alquilan los altos Calzada esquina a B. Sala, recibidor, comedor, cinco cuartos, baño, calentador, cocina de gas y carbón, cuarto y demás servicios de criados. La llave al lado. Informan: Baños. S-B. A-2 8687 8 Marzo

VEDADO

F, esquina a 21, altos o bajos, casas nuevas con todas las comodidades, dos y tres dormitorios, cuarto de criados, con o sin garage. Precios módicos. Informan en la misma y por teléfono A-1051. A-2 8060 9 Marzo.

CASITAS modernas, todas cielo raso, jardín; portal, sala, dos cuartos, baño intercalado completo, cocina gas, patio, traspatio. Calle 10 esquina 17. Vedado. Informes M-2863; noche F-2124. Llave bodega esquina 17. A-2 9214 16 Marzo

CALLE 10 número 161, entre 17 y 19, Vedado, altos modernos. Sala, tres cuartos, closet, hall, comedor, cocina de gas, cuarto y servicio criado. Llave en la bodega esquina 17. Informes: M-2863. De noche: F-2124. A-2 8242 10 Marzo

VEDADO. Se alquila una casa de dos plantas, en la calle 4, entre 15 y 17, compuesta de jardín, portal, recibidor, sala, comedor, pantry, cocina, cuarto de criados y servicios en la planta baja; y de terraza, cinco cuartos amplios, dos baños, dos closets en la planta alta, y garage para una máquina con su cuarto y servicio para el chauffeur. Precio 150 pesos mensuales. La llave en casa del señor Juan Arellano, 15 esquina a 4, Vedado. Informan: Bufete de Arellano. Teléfonos A-2478 y A-2218. E-173 Indf. 18 Enero

CASA DE 2 pisos, independientes, Vedado, 15 número 255, bajos, 5 cuartos, 2 baños, sala, comedor cocina, patio. Altos: 7 cuartos, 2 baños, comedor, pantry, cocina propia para familia numerosa. Informes: teléfono F-5270. Hotel Savoy, F esquina 15. E-200 Indf. 1 Enero

A3. Cerro

ALQUILO dos modernos altos independientes, amplios, cómodos y frescos, Paniagua y Empresa, Cerro, dos cuadras Palatino, con dos y tres habitaciones, sala, comedor, cocina, cuarto de baño moderno, mucha agua, precio 22 y 24 pesos, llaves bajos bodega, informan FO-1339. A-3 9498 10 Marzo

ZEQUEIRA 52 A, altos y bajos modernos, sala, comedor, 3 cuartos, baño intercalado completo, cocina gas. Informes M-2863; noche F-2124. Llave en la bodega. A-3 9682 19 Marzo

SE ALQUILAN los ventilados y modernos altos, con fabricación moderna. Precio $30.00. Churruca y Velarde. Informan en la bodega de la esquina. A-3 S-1840 10 Marzo

EN 40 PESOS se alquila la magnífica casa de Unión y Ahorro número 48, compuesta de sala, saleta, 3 cuartos, cocina y servicios, patio, jardín y glorieta. Informan en el 54. A-3 9303 9 Marzo

SE ALQUILA la casa Prensa 39-A, Cerro, con hermosa sala, saleta, 3 cuartos, comedor, buen baño, patio y traspatio, con árboles frutales; se dá barata. Informan en la misma. A-3 8940 8 Marzo

ALQUILO en 30 y 60 pesos garantía, piso cómodo alto, Cerro 584, esquina Santa Teresa. Sala, 3 cuartos, balcón, comedor, cocina gas, bodega. Informan otro piso bajo Misión 95 Sala, comedor grande, 3 cuartos, patio, comodidad, 30 y 60 pesos garantía. Moralidad. Llave bodega. Trato: Oficios 33, de 11.1|2 a 1 P. Pérez. A-3 8955 8 Marzo

SE ALQUILA

La esquina de Piñera y Mariaano, Cerro, para bodega con sus armatostes y varias casitas, con sala, saleta, 2 cuartos y demás servicios. Informan: Cristo número 28, segundo piso. A-3 8611 8 Marzo

A4. Jesús del Monte

MODERNOS ALTOS EN LA LOMA

Alquilo tres grandes habitaciones. Sala, comedor, gran baño y cocina, una cuadra doble línea y ómnibus, para corta familia. Vivir en lugar fresco, tranquilo, saludable e higiénico vale más que 40 pesos que se pide. Calle Goicuría 24, esquina Luis Estévez, Santos Suárez. A-4 9878 10 Marzo

J. DEL MONTE, alquilo una elegante casa moderna por la mitad de su precio, sala, saleta, 3 habitaciones, baño intercalado, calle de San Luis 23. Teléfono I-7412. A-4 S-1876 8 Marzo

ALQUILO CASA compuesta de jardín, portal, sala, comedor, 2 habitaciones, baño completo, cocina de gas, patio, en Correa y Durege. Informan al doblar la esquina taller de carpintería o en el teléfono M-1429. Alquiler: $30.00. A-4 S-1819 14 Marzo

JESUS DEL Monte, Santa Ana y Luco, se alquilan los frescos altos acabados de pintar. Sala, saleta, tres cuartos Baratos. (A-4) 9175 11 Marzo

SANTOS SUAREZ, se alquilan los altos de Lacret y D'Estramps compuesto de sala, comedor, tres habitaciones, baño intercalado completo. Precio 30.00 pesos. La llave en la Bodega. Informes teléfono M-4206. A-4 9962 11 Marzo

SE ALQUILA la casa Calzada de Jesús del Monte número 1, pegado esquina de Tejas, informan Teléf. M-2504. A4 S1768 17 Marz.

SE ALQUILA, Pamplona 23, altos, con 6 balcones en esquina, con todos sus servicios, a media cuadra de la Calzada, en $30 pesos La llave en la carbonería. Teléfono U-4592, de 12 a ú informan. A-4 9504 12 Marzo

SE ALQUILA una hermosa casa Serrano No. 46 entre Santo Suárez y Santa Emilia con portal, sala, recibidor, saleta, comedor al fondo, baño intercalado y calentador, 3 habitaciones bajas, dos altas con servicio, dos patios grandes, acabada de pintar. La llave al lado. Informan Durege No. 15. Teléfono I-3540. A-4 S-1839 8 Marzo

SE ALQUILA la casa San Mariano y Buenaventura a una cuadra del tranvía, sala, comedor, 3|4, a la brisa con todas las comodidades, muy barata. Dueño García. Tel. A-2683. A-4 9603 9 Marzo

SE ALQUILA los altos de Juan Delgado número 9 entre General Lee y Lacret, tres cuartos, sala y portal, comedor y servicio de criado, frente la línea doble, informan al fondo de la misma. A-4 9439 8 Marzo

A5. Víbora y A. Apolo

A UNA CUADRA del Paradero de Havana Central Se alquila una casita con tres habitaciones y servicio. Llave al lado, Ursula 18. I-7167. A_5 S-1729 9 Marzo

PARA UN matrimonio se alquilan los altos de Gertrudis y 3ra., compuestos de terraza, sala, comedor, un cuarto azotes y servicios modernos. Informan en los mismos. A-5 10015 12 Marzo

ALQUILO a 15 y 15 pesos con luz, casitas interiores, dos departamentos, cocina, baño y patio independiente. Milagros 124 entre Lawton y Armas. A-5 10037 17 Marzo

ALQUILO UNA casa con jardín, portal, sala, un cuarto, cocina, patio y servicio. Avenida de Acosta y 4a., Víbora. A-5 S-1890 9 Marzo

EN ARROYO NARANJO

En el lugar más alto, sobre la carretera, a 70 metros del paradero "Cambó". Alquilo para la temporada o por años, casaquinta, 4,000 metros, frutales, jardines etc. También una casa de tres habitaciones con garage. O'Reilly número 11, apartamento 611. Teléfono A-1826. A- 9873 9 Marzo

SE ALQUILA en Luis Estévez 5 entre Príncipe Asturias y Calzada de Jesús del Monte, moderna casa de una sola planta, con jardín, portal, hall, sala, recibidor, cuatro cuartos, baño intercalado completo, cuarto y servicio de criados. Garage y un cuarto. La llave en Ppe. Asturias esquina a Luis Estévez. Informes A-6420. (A-5) 9555 11 Marzo

LOS ALTOS de Concepción 30, esquina a San Lázaro, sala, saleta, comedor, cuatro cuartos, baño, cocina, cuarto y servicios de criados. La llave en los bajos, letra B Informes: I-1377. A-5 9752 13 Marzo

SE ALQUILA frente a la Loma de Chaple, Cocos número 18, modernos bajos, con portal, sala, saleta, hall 4 habitaciones baño intercalado, espléndido comedor cocina de gas lavadero, con garage o sin él. La llave al lado. Teléf. I-2445. A5 S1774 8 Marz.

SE ALQUILA la casa Buenaventura 14 con sala, saleta, 4 habitaciones, cocina y servicio sanitario, la llave en la bodega. A-5 S-1800 18 Marzo

SE ALQUILA la casa San José No. 50 por Loma de Luz, sala, 3 cuartos, cuarto sanitario y otros. La llave en el pasaje, casita A. Teléfono I-7135. (A-5) S-1802 10 Marzo

SE ALQUILA la casa Santos Suárez número 87 entre Flores y Serrano, portal, sala, saleta, recibidor, 3 cuartos cuarto sanitario, comedor y otros. La llave en la panadería de Serrano y Flores. Informan teléfono I-7135. (A-5) S1801 10 Marzo

SE ALQUILA la casa San Anastasio, 22 entre Santa Catalina y Milagros, con 4 cuartos, portal, y demás servicios. Informan calle 15 entre F y G, número 227, Vedado. Teléf. F-1714. La llave en la bodega de Santa Catalina. A5 S1771 10 Marz.

LOMA CHAPLE

Santa Alicia núm. 11, alquílase $40.00 jardín, portal, sala, 2 hermosos dormitorios, cuarto baño de lujo, intercalado. hall, comedor closet, cocina calentador pasillos laterales, recién construída. En la misma su dueño a todas horas. A5 9351 8 Marz.

32 PESOS, casa muy barata. Jardín, portal, sala, 2 habitaciones, cocina, comedor, baño y patio. Alcalde O'Farrill entre Chaple y Luis Estévez, "Villa María-Vicenta". Teléfono FO-7315. Alvaro. A-5 8765 19 Marzo

SE ALQUILA en la Víbora, para persona pudiente, la hermosa residencia Patrocinio 13, esquina a Felipe Poey, con garage para dos máquinas. Informan en la misma, de 8 a 5. Gervasio 15. Telf. U-2326. A-5 8463 12 Marzo

SE ALQUILA frente al Parque Loma del Mazo la espléndida, fresca casa, con jardines, portal terraza, hall, comedor, seis habitaciones, baño intercalado, repostería, cocina de gas, garage para dos máquinas y tres habitaciones y baño de criados. I-2484. A-5 E-2219 Indf. 6 Nv.

SE ALQUILA en el reparto Rivero calle Segunda núm. 3, entre Lagueruela y Gertrudis próxima a los tranvías, una casa con portal, sala, cuatro habitaciones grandes y una pequeña comedor y demás servicios, dos cuartos para criados y un buen patio, está separada de los demás vecinos con un pasillo por los costados, se da barata. Informan en B. Lagueruela núm. 25. A-5 9339 12 Marzo

A6. Luyanó

ALQUILO en $30 altos modernos, sala, recibidor, 4 cuartos, lujoso baño, comedor, cocina, espléndidos pisos de mosaico. Rosa Enríquez 129, Luyanó. Informes teléfono I-6112. (A-6) 9817 10 Marzo

EN LUYANO, Se alquilan casitas altas y bajas. Sala, 2 cuartos, baño, cocina de gas, lavadero y portal A 20 pesos, Cueto y Arango. Informan en la bodega, a dos cuadras de la Calzada de Concha. A-6 S-1859 10 Marzo

CASAS LAS MEJORES

Alquílanlas desde 15 a 25 pesos, Rodríguez 124 entre Reforma y Guasabacoa. A-6 9579 8 Marzo

A7. Regla y Guanabacoa

CASAS EN GUANABACOA

Se alquila en Guanabacoa una gran casa compuesta de zaguán, sala, comedor, ocho cuartos con un terreno que mide 14 metros de frente por 55 metros de fondo propia para industria, también se alquila la hermosa Quinta Las Figuras sita en Máximo Gómez 62 compuesta de 28 habitaciones con 5 baños. Glorietas y estatuas, patio en el centro y a derecha e izquierda, traspatio con árboles frutales propia para industria o Colegio religioso. Se hace contrato. Para informes Sr Gómez, Monte 5, altos. No molesten por teléfono. A-7 9428 13 Marzo

A8. Marianao

CHALET ALMENDARES

Alquilo magnífico chalet, vestíbulo, sala, comedor, room parlor, baño, altos 4 cuartos y dos baños, garage y cuartos criados. Calle 14 esquina a A, alquiler $140. Jorge Govantes. San Juan de Dios 3. Teléfonos M-9595 y A-5181. (A-8) 9743 13 Marzo

SE ALQUILA casa letra G, en el Reparto Hornos, en Marianao. La llave al lado. Informa Pellón Teléfono X-2052. A-8 9519 10 Marzo

SE ALQUILA Calzada Real 29, Marianao, casa compuesta de sala, comedor, cuatro cuartos, cocina, baño y tres cuartos y baño en el patio Informan en la botica de enfrente. A-8 S-1701 10 Mzo.

ALQUILO casa nueva muy cómoda para corta familia, con garage, en 25 pesos. Puede verse a todas horas. Lanuza y 1a. Almendares, FO-2726. Pasan las guaguas La Cubana cada diez minutos al muelle de Luz. A-8 S-1867 8 Marzo

A9. Diversos lugares

ALQUILO, COJIMAR. Calle 23 entre Maceo y E. Sala, 3 cuartos, baño intercalado, saleta, cocina, cuarto y servicio de criado, lavadero y terreno alrededor. Precio módico. Teléfono X-1297. A-9 S-1807 10 Marzo

PARA INDUSTRIA o establecimiento se alquila la casa Independencia número 10, en el pueblo de Aguacate. El local tiene trescientos cincuenta metros cuadrados, patio y traspatio, con amplitud suficiente, y facilidades para servirse de un chucho del ferrocarril. Se da barata y con contrato Informan: Bufete "Zayas y Gans", Aguiar número 84, altos. Teléfono A-9880. Habana. A-9 9729 10 Marzo

SE ALQUILA un pequeño chalet en el pueblo de Punta Brava, en la Carretera Central, calle Nacional No. 16 A. Tiene jardín, portal, sala, hall, comedor, dos cuartos, cocina, baño completo y patio. Servicio propio de agua potable corriente e instalación eléctrica. $25.00 mensuales. La llave en el número 16, informan en Aguiar No. 84, altos, Habana. Teléfono A-9880. A-9 9648 9 Marzo

ALQUILO CASITAS nuevas, lo más cómodo, independientes; una de sala, saleta, 2 cuartos, cocina, servicio, patio, 25 y 50 pesos garantía moralidad; otras de sala, cuarto, patio independiente y servicios entrada Paje, 17 y 32 pesos; garantía moralidad. Domínguez esquina Mariano, a 60 pasos del paradero. Domínguez bodega informan. A-9 8954 8 Marzo

A10. Casas de Apartamentos

EDIFICIO "AGUIAR"

Industria 72.1|2, a dos cuadras de Prado. Modernos apartamentos de dos habitaciones y baño completo en cada apartamento, luz, limpieza, teléfono, agua caliente y ascensor día y noche. A-10 4854 8 Marzo.

RAYO 64, esquina a Estrella, (casa recién construída). Se alquilan apartamentos para familias a precios razonables. Informes: Aguiar 93. Telf. A-2746. A-10 8764 9 Marzo

$40 PLAZA DEL MAINE $44

Por tranvía Línea y M. Pisitos independientes: sala a la calle, tres habitaciones, baño intercalado, cuarto y baño criada, cocina gas y comedor al fondo, ambos salida independiente. Gran edificio "Maine Apartments", elegancia, ventilación, orden. Familias escogidas exclusivamente. M y 13, entre Calzada, Línea y Malecón. Frente al parque más suntuoso de América. Esquinas $50 y $55. Hay amueblados y garages. (A-10) S-922 2 Mayo

B OTROS ALQUILERES

B-1.—Departamentos.
B-2.—Habitaciones.
B-3.—Locales para comercio.
B-4.—Muebles y enseres.
B-5.—Instrumentos de Música.
B-6.—Automóviles.
B-7.—Varios.
B-8.—Solicitud de alquileres.

B1. Departamentos

PROPIO PARA persona que le guste vivir con tranquilidad; un bonito apartamento, dos cuartos, hermoso cuarto de baño, entrada independiente. Unico inquilino. Lamparilla 74, esquina a Villegas. Precio: $35. B-1 10069 10 Marzo

SE ALQUILAN muy baratos los dos pisos altos de la casa Jesús María 49, apropiados para casa de huéspedes, compuestos cada uno de cinco habitaciones, sala, recibidor, comedor, cocina de gas y doble servicio sanitario moderno. La llave en los bajos. Informes Cuba 100. Teléfono A-2596. (B-1) 9609 9 Marzo

SE ALQUILA en Quiroga 7 esquina a San Luis un apartamento en 12 pesos a persona de moralidad. B-1 9711 13 Marzo

ELEGANTES e ideales departamentos con luz, mucha agua y ventilación, servicio completo intercalado, se ceden en Máximo Gómez 36, 2o. Véalos. B-1 9187 9 Marzo

SE ALQUILAN apartamentos de sala, cuarto, baño completo, cocina, luz y elevador día y noche, en Oquendo número 18, entre San Miguel y San Rafael. Edificio Arbos. B-1 8283 17 Mzo.

EDIFICIO San Pedro, Jovellar 53, se alquilan departamentos con baño intercalado, todo nuevo, moderno, a 25 y a 40 pesos. (B-1) 10007 9 Marzo

SE ALQUILA un departamento en Obispo número 113. Se prefiere que no haya niños. Informan en la Peluquería Llorens. B-1 S-1898 10 Marzo

POCITO Y DELICIAS

Departamentos de dos habitaciones a diez pesos. Están a una cuadra de la Calzada. Llaves e informes en la bodega. B-1 9281 9 Marzo

EN EL CENTRO DE LOS NEGOCIOS

Tenga su oficina en el edificio de la Lonja del Comercio. Son amplias y ventiladas. Vea al administrador o llame al teléfono A-7772. B-1 S-1737 31 Marzo

PALACIO LA AURORA

Oquendo No. 24. Se alquilan departamentos con sala, cuarto, servicio independiente, luz toda la noche. Informan U-6908. B-1 S-1649 13 Marzo

PALACIO AYESTERAN

Ayesterán No. 8. se alquilan departamentos con sala, cuarto, comedor, baño completo, hay luz toda la noche. Muy baratos. Informan U-2412. B-1 S-1650 13 Marzo

MONTE, 260. Frente al Mercado Unico. Se alquilan apartamentos con sala, 2 cuartos, baño intercalado moderno, cocina y calentador de gas, agua abundante a 25, 30 y 35 pesos. Altos del Tratado. Edificio nuevo. (B-1) S-1677 14 Marzo

SE ALQUILA departamento con balcón a la calle San Rafael 27, a dos puertas Fin de Siglo, altos peletería. B-1 9732 13 Marzo

SE ALQUILA un departamento interior con 2 grandes habitaciones y su gran cocina en 16 pesos, con luz, hay teléfono, casa moral. en Paula No. 27. B-1 9818 9 Marzo

VEDADO. Se alquilan dos espléndidos apartamentos con baños completos; uno frente a Calzada, 4 grandes habitaciones, sala, comedor etc. $65. Otro frente a M decorado, 3 habitaciones, sala comedor, closet $55. Calzada esquina M Edificio Alfaro. (B-1) 9843 12 Marzo

SE ALQUILAN tres frescos y hermosos apartamentos con baños completos, cocina gas $35, $30 y $23. Carlos III 265, entre Zapata y Pozos Dulces. (B-1) 9846 13 Marzo

B2. Habitaciones

SE ALQUILAN dos hermosos salones con luz y gas, para oficina o consultorio. Y también se vende un juego de sala, caoba. Amargura No. 73. (B-2) S-1815 13 Mzo

LAMPARILLA 72 se alquilan habitaciones a hombres solos y matrimonio sin niños con balcón a la calle, luz eléctrica toda la noche. B-2 10008 9 Marzo

NEPTUNO 189, entre Gervasio y Belascoaín. Se alquilan hermosas habitaciones con servicio. Telf. U-6940. B-2 9852 5 Abril

SE ALQUILAN amplias y ventiladas habitaciones en los altos del cine Niza, Prado número 97, con buen servicio, a 10, 15, 20 y 25 pesos. Informan en la Contaduría del mismo. B-2 10030 10 Mzo.

SE ALQUILA una habitación grande y ventilada a hombres solos o matrimonio sin niños. Precio reducido En Muralla 95, segundo piso. B-2 S-1906 11 Mzo.

SE ALQUILA una habitación para hombres solos o matrimonio sin niños. Suárez 49, primer piso. Informa Sra. Isolina. B-2 10011 15 Marzo

OBRAPIA 98. Se alquilan habitaciones grandes y frescas, una con dos balcones a la calle de 5x6 ms. otras interiores con lavabo de agua corriente, luz toda la noche, limpieza, a doce pesos en adelante para oficinas y hombres solos, informes el portero. B-2 9766 15 Marzo

SE ALQUILA barata una hermosa habitación a hombres solos o matrimonio, muy fresca, hay teléfono, en Amistad 96 altos. También se alquila una cocina y comedor a propósito para cantinas. B-2 9814 15 Marzo

SE ALQUILA en Teniente Rey 76, esquina a Aguacate espléndidas habitaciones y departamentos balcón a la calle, lavabo de agua corriente. Informan en los bajos. Se cambian referencias. (B-2) 9834 9 Marzo

SE ALQUILA habitación con luz en Teniente Rey y Bernaza altos. Informan teléfono M-6198. B-2 9694 10 Marzo

ALQUILO HABITACIONES altas en Durege y Correa, taller de carpintería. Alquiler: $10 00 con luz. Informan en la misma o teléfono M-1429. B-2 S-1820 14 Marzo

DOS HABITACIONES muy hermosas en Perseverancia 34 altos, a personas de extricta moralidad B2 9376 8 Marz.

SE ALQUILA una habitación grande con vista a la calle, y 4 en la azotea, juntas o separadas. Informan: 11 y E, Vedado Teléfono F-5175. B-2 S-1550 8 Marzo

SE ALQUILAN cuartos, Calzada número 153, entre 18 y 20, frente al mar. Informan en la misma. Ortega, encargado. B-2 S-1483 8 Marzo

EN MERCADERES 9, ALTOS

Casi esquina a O'Reilly, casa moderna, se alquilan a precio de situación magníficas habitaciones con luz eléctrica y lavabo con agua corriente. Casa de moralidad. Telf. M-6173. B-2 E-222 Indf. 26 Enero

VEDADO. Familia respetable alquila habitaciones amuebladas con toda asistencia. Precio moderado. Calle 14 No. 419, entre 4 y 6. B-2 S-1305 18 Marzo

B3. Locales para Comercio

SE CEDE la mitad del local en una casa de comercio; bien para modista u otro giro análogo, a sombreros de señora. O'Reilly 90, entre Villegas y Bernaza. B-3 10026 17 Marzo

SE ALQUILA una nave de más de 300 metros. Calle Clavel número 106, entre Arbol Seco y Pajarito La llave en la bodega. Informes: Elías Rada. Oficios número 16 Teléfono A-6567. B-3 10051 10 Marzo

SE ALQUILA una nave de 500 metros en la calle San Felipe esquina Ensenada. Calle adoquinada Informan en el taller de maderas de Cristina y Matadero. A-3655. B-3 10018 10 Marzo

SE ALQUILAN tres naves con una superficie de mil metros cuadrados en Arbol Seco y Benjumeda. Informes Ramón Planiol. Desagüe número 62. Teléfono U-4985. B-3 10059 12 Marzo

SE ALQUILA la planta baja de Teniente Rey número 4, para almacén. Alquiler módico. Informes: Telf. F-2162. B-3 10021 14 Marzo

SE ALQUILA una nave en Santo Tomás y Subirana, con entrada por ambas calles, trescientos metros de superficie. Informes Ramón Planiol. Desagüe número 62. Telf. U-4985. B-3 10060 12 Marzo

EN 65 PESOS planta baja, montada sobre columnas, dos grandes puertas metálicas para establecimiento. Compostela 111, casi esquina a Muralla. Informan en el 113. B-3 10025 22 Marzo

PROPIO para establecimiento se alquilan un local amplio y otro pequeño al lado del cine calle 2 esquina a D, a una cuadra del Paradero Rabel, Reparto Buena-Vista, puertas metálicas y portal corrido, Informan: teléfono F-1009. B-3 S-1884 11 Marzo

MANZANA DE TERRENO

Situada en Zanja, Marqués González, San José y Lucena, con parte edificada. Se alquilan locales propios para industrias, almacenes de depósito o para establecer un gran garage. Para informes J. Balcells y Cía San Ignacio 33. B-3 9982 11 Marzo

SE ALQUILA por 60 pesos una nave de 300 metros sin columnas, a una cuadra de la Calzada, en Ulloa y Santa Rosa, Ciénaga. Informan en la bodega de la esquina. B-3 9925 11 Marzo

PARA ALMACEN se alquila, Obrapía 18, entre Mercaderes y San Ignacio, 650 metros superficiales. Informan en la misma. B-3 9902 13 Marzo

SE ALQUILA un local propio para industria o comercio. Prensa y Velarde. Informan en la misma Telf. I-7661. B-3 9908 14 Marzo

ALQUILO CON contrato en $105. local de 500 metros para depósito, almacén o industria. Oficios número 15. Informan: Telf. F-4131 B-3 9883 16 Marzo

SE ALQUILA, propia para industria o comercio la casa Amargura número 58, entre Habana y Compostela. La llave enfrente en el número 39. Informa su dueña: Maceo 74, Guanabacoa XO-1809. B-3 S-1883 9 Marzo

SE ALQUILA una barra y un salón para café y billares, en gran punto; está preparado para empezar a trabajar. Informan: Belascoaín 5, primer piso B-3 9914 10 Marzo

MAGNIFICO local para comercio se alquila en el mejor lugar de la calzada de J. del Monte 307, frente a Santos Suárez. Puede verse a toda hora. Informes I-5106. B-3 9948 11 Marzo

PAULA, 50. Se alquila muy barato un salón para establecimiento Informan en la misma. B-3 9808 13 Marzo

AMPLIOS LOCALES en Neptuno número 230, entre Hospital y Espada, propios para establecimiento, depósito, billares, exhibición automóviles. Telf. FO-2137. La llave en los altos, izquierda B-3 9890 21 Marzo

SE ALQUILA en la Calzada de Concha, espaciosa nave como de 900 metros, a propósito para industria o comercio. Informan: Manzana de Gómez 240. Teléfono A-4893. B-3 9872 21 Marzo

SE ALQUILAN en Muralla y Habana tres locales, juntos o separados, a propósito para establecimiento. También un piso alto con gran salón. Precio arreglado a la situación. Informan: Manzana de Gómez número 240, Telf. A-4893. B-3 9871 21 Marzo

SE ALQUILA en $175.00 amplio local en Belascoaín 122, próximo a Cuatro Caminos, ocupado actualmente por el garage del Sr. Antonio López Oseira. Informan: García Tuñón. A-8786. B-3 9788 10 Marzo

ALQUILAMOS: Local con 6,567 pies cuadrados, con chucho ferrocarril. Avenida de Bélgica número 118. Informan: Muelles Ward Line. Compostela y Desamparados, Habana B-3 9749 15 Marzo

SE ALQUILA un hermoso local en San Nicolás y Corrales, propio para industria de comercio; está en esquina muy céntrica, una cuadra de Monte, propio para fonda o imprenta o tintorería o billar. Se da contrato. Precio: 40 pesos. Informan en la bodega. Telf. M-4168. B-3 9753 11 Marzo

EN LA VIBORA. A una cuadra del Paradero de Havana Central. Se alquila una nave con mucho terreno, propia para carpintería o depósito La llave al lado, Ursula 18. Teléfono I-7167. B-3 S_1728 9 Marzo

PARA CASA DE MODAS

Peluquería de señoras, etc. Local especial esquina lujoso edificio Maine entrada Vedado. Gran oportunidad. Alquiler $60 mes. M esquina 13. Apéese Línea y M. B-3 S-1872 4 Abril

SE ALQUILA un local para establecimiento y un salón propio para profesional juntos o separados. Informes O'Reilly 62, Fotografía. B-3 S-1878 8 Marzo

SE ALQUILA EN 50 PESOS

Un espacioso local en la calle Angeles 21, entre Reina y Monte, donde siempre hubo mueblería y casa de empeño, el local se puede adaptar para cualquier giro. Informes en Reina 39, Juguetería. B-3 9768 11 Marzo

EN EL PUNTO más comercial de la Calzada de J. del Monte, frente al teatro Apolo, se alquilan tres locales acabados de construir, propios para cualquier comercio y uno de ellos con instalación sanitaria, para café o lechería. La llave en el 307. Informes: I-5106. B-3 9509 14 Marzo

PARA COMERCIO o industria se alquila barato local moderno. Infanta esquina a Sitios. Tiene 12 metros frente. Informan Infanta 47 bajos. B-3 S-1837 14 Marzo

SE ALQUILA para comercio la esquina de Acosta y Picota. La llave al lado, en el No. 83. Informan su dueño, calle A No. 15 entre Línea y 11 Vedado. F-5010. B-3 S-1841 8 Marzo

ALQUILO BAJO

en 45 pesos, para comercio, tiene vivienda familia. Carmen 9 a cuadra de Monte. Teléfonos M-1981, M-4595. B3 9192 8 Marz.

MURALLA 89 gran casa para almacén o fábrica pues tiene para talleres y 2 pisos independientes con baños y cocina gas, en 109 llave, La Francia, demás 10 de Octubre 632-A, Víbora. B3 9333 17 Marz.

SE ALQUILA PARA ALMACEN

San Ignacio número 15, entre Obispo y Obrapía, con 540 metros de superficie. Informa: Machín. Muralla número 8. E 551 8 Marzo

BONITO LOCAL LUZ 36

Para comercio o industria, casi esquina Compostela, frente a la Plaza Belén. Informan en el mismo. Tel. I-3121. B-3 9259 9 Marzo

NAVES se alquilan en la calle de Figura entre Vives y Puerta Cerrada, cogen toda la cuadra; son de moderna construcción. Quedan 2 cuadras del Mercado Unico y otras dos de Cuatro Caminos y 3 cuadras de los Muelles. Informan C. Martín entre Carmen y Figura. Puerta Cerrada. B3 S1789 9 Marz.

PARA COMERCIO SE CEDE

La mitad de un bonito local, propio para peletería, juguetería, librería, modas, etc., en lo mejor de Galiano. Informan: Telf. A-9571. B-3 S-1735 8 Marzo

PARA almacén o industria se alquila un hermosa nave muy clara y fresca, techo de azotea en Desagüe 70, entre Franco y Subirana. Informan al lado. B3 9344 10 Marz.

SE ALQUILA hermoso local Cuba número 70, casi esquina Obispo. Si hace contrato por un año o más se da un mes gratis. Alquiler $80. Informes teléfono A-4358 y M-6263. Altos botica Sarrá. B-3 9248 9 Marzo

SE ALQUILA una esquina para establecimiento y una hermosa nave acabada de fabricar de techo de concreto en Benjumeda y Subirana. Informan en la misma o teléfono FO-1787. (B-3) 9060 8 Marzo

SE ALQUILA en Muralla esquina a Habana varios locales, propios para establecimientos, precios $30, $40, $80. Informan en el Café. (B-3) 9101 8 Marzo

SE ALQUILA una casa de alto y bajo, Cuba 93, entre Luz y Acosta, juntos o separados. Los bajos para fonda o almacén. Informan en la misma de dos a cinco p. m. La llave en el café. (B-3) 8935 8 Marzo

NEPTUNO 206-A, casi esquina a Marqués González. Casa preparada para establecimiento, con armatostes y puertas vidrieras, muy propia para casa de modas, sastrería, peletería o camisería. Informan, San Rafael 133. Teléfono U-5744. (B-3) 9839 8 Marzo

ALQUILO ESQUINA sin estrenar para cualquier clase de establecimiento. Se da contrato. Espada y calle 25, moderno. Llave e informes: teléfono U-5753. B-3 8960 8 Marzo

PAULA, 12

Se alquila para almacén o industria la planta baja de esta moderna casa, con cuatrocientos metros planos y piso granito, cerca de los muelles. Informan: teléfono F-4992. B-3 8457 12 Marzo

PROPIO PARA almacén o depósito el local Inquisidor No. 7, casi esquina a Sol. La llave al lado. Informes Sr. Roces. A-2688. B-3 8493 12 Marzo

NAVE AMPLIA, en Morro, en la manzana de Prado, con cerca de 400 metros, sin columnas, se alquila con contrato en precio barato. Bufete del Dr. Miguel F. Márquez. Empedrado número 16, altos. E-400 Indf. 14 Febrero

B7. Varios

SE ALQUILA muy barata una carnicería preparada para trabajar con bodega al lado y puesto de frutas en la calle 7 y Avenida 7a. Buena Vista Informan en la bodega. (B-7) 9526 9 Marzo

C COMPRAS

C-1.—Casas.
C-2.—Solares.
C-3.—Establecimientos.
C-4.—Automóviles y accesorios.
C-5.—Maquinaria y Accesorios.
C-6.—Muebles y Prendas.
C-7.—Instrumentos de Música.
C-8.—Animales.
C-9.—Fincas Rústicas.
C-10 —Objetos varios.

C2. Solares

SE COMPRA UN terreno con frente al litoral. El que tenga alguno que ofrecer puede enviar por correo detalles y último precio al ingeniero señor Ladislao Garganta. Colegio de Arquitectos, calle 25 esquina a Infanta, ciudad. C-2 10023 11 Marzo

G4. Saldos

COMPRO GUAGUA grande tipo ómnibus, con facilidades de pago. Oferta a San Francisco número 202, Víbora Tel. X-1495 C-4 S-1908 9 Marzo

C6. Muebles y Prendas

ALGO QUE INTERESA

La Compañía préstamos Cuenllas, compra prendas de oro, plata, platino, antiguas o rotas y piedras finas. Se hacen préstamos sobre joyería a un interés insignificante. Animas y Amistad. Telf. M-2186. C-6 S-1544 20 Marzo

MUEBLES A PLAZOS Y EN ALQUILER

Compramos toda clase de muebles finos. También hacemos cambio. Llame al teléfono U-5820. La Comercial, Neptuno número 153, entre Escobar y Gervasio. Las ventas para el campo no pagan envases. C_6 S-17557 1 Abril

DINERO MODICO

interés sobre joyas, brillantes, ropas, ortofónicas, máquinas de escribir y Singer, también compramos muebles finos y de oficina, oro y plata, ropa de caballero y toda clase de artículos de valor. "La Sultana", Suárez No. 3. Tel. M-1914. C-6 9763 4 Abril

C7. Instrumentos Música

COMPRO pianos y pianolas que no tengan comején, negocio serio y en el acto. Teléf. M-3040. (C7) 8174 9 Marzo.

C10. Objetos Varios

M-9654.—MARTINEZ

Compro ropa y zapatos de caballero de uso, en buen estado. Monserrate esquina a Teniente Rey. Telf. A-4192. C-10 9274 3 Abril

D VENTAS

D-1.—Casas.
D-2.—Solares.
D-3.—Establecimientos.
D-4.—Automóviles y Accesorios.
D-5.—Maquinaria y Accesorios.
D-6.—Muebles y Prendas.
D-7.—Instrumentos de Música.
D-8.—Animales.
D-9.—Fincas Rústicas.
D-10.—Objetos Varios.

D1. Casas

VENDO, CALZADA de Columbia esquina Tres Rosas, magnífica casa recién construída. Jardín, portal, sala, comedor, dos cuartos, cocina, patio, traspatio, techos monolíticos, parte contado, resto 25 pesos mensuales. Informa Alejandra, lado esquina, También M-3942. D-1 9755 10 Marzo

EN LO MEJOR DE MIRAMAR

Casa estilo español. Sala, vestíbulo, recibidor, comedor con zócalo caoba, escalera mármol, 2 portales, servicio, bajos: altos: cinco cuartos, dos lujosos baños, terraza, siete closets, cocina, pantry, despensa, cuarto criadas, baño, garage para dos máquinas, cuarto chauffeur, baño, jardín, patio y traspatio. $33.000. Su dueño: U-1167, de 8 a. m. a 11 p. m. D-1 10031 10 Marzo

REPARTO LA Sierra, calle 5ta. entre 4 y 6. Vendo directamente un lujoso chalet de dos plantas, tiene seis habitaciones, sala, comedor, dos baños, pantry, cocina, un amplio garage, cuartos de criados, servicios para los mismos y gran extensión de terreno. Doy facilidades de pago. Informan: Telf. X-1326. D-1 10062 15 Marzo

VEDADO, GANGA. Magnífica casa próxima a 23, un solar completo. Sala, comedor, 5 habitaciones, garage, a la brisa, $18.000. Contado solo $5.000. Gerardo Mauriz. Teléfono FO-9052. Steinhart 23, Villa Sarita, Marianao. D-1 9932 12 Marzo

PARA RENTA SEGURA

vendo casa de esquina en lo mejor de la Habana, mide 7x20 de 3 plantas rentando $215.00 mensuales. Precio $26.000 otra de esquina de 2 plantas rentando $250 mensuales en $24.000. Otra finca y bodega todo en $8.500 es un regalo. Informa José P. Quintana, FO-2188. Fuentes y B. Almendares. (D-1) 9805 8 Marzo

POR 4.000 pesos vendo casa de 168 metros, prefiriendo comprador que la deje en alquiler para seguir industria establecida, Esperanza 42. Telf. M-1063, Serrano. D-1 9885 10 Marzo

CHALECITOS A PLAZOS

En Almendares vendo uno de $3.800 con 700. Vendo otro de $5.200 con 1.200. Tomo solar a cuenta. Informan: FO-2526. D-1 9930 9 Marzo

VENDO San Miguel 22 Víbora esquina con bodega y casita frente al Parque Emilia de Córdoba, buen contrato, tengo otras casas para renta de distintos tamaños y precios de situación, admito terrenos en parte de pago, directamente al dueño. X-1845. (D-1) 10002 8 Marzo

CHALET EN $4.500

Vendo en lo mejor del Reparto Almendares, se compone de jardín, portal, sala, hall, 2|4, comedor, cocina, garage y patio, próximo a la línea, doy facilidades de pago. Informa José P. Quintana, Fuentes esquina a B. Teléfono FO-2188. (D-1) 9806 8 Marzo

2 CASAS EN $6.500

modernas y rentando un 9 0|0 situadas Reparto Almendares, próximas a la línea de tranvías, se componen cada una de portal, sala, 2|4, baño intercalado, comedor al fondo, cocina, patio y servicios criados. Informan Fuentes y B, Sr. Quintana. Teléfono FO-2188. (D-1) 9807 8 Marzo

VEDADO. Se vende una casa grande de mampostería por el valor del terreno. Solar completo. Informan 8 esquina a 11. No. 21. D-1 9770 8 Marzo

VENDO, VEDADO, siete mil pesos, chalet con 300 metros terreno, Sala, comedor, tres cuartos criados, cocina, garage, dos terrazas, techos monolíticos. Tacón 8, altos. Enrique. M-3942. D-1 9756 10 Marzo

VENDO mi casa, no quiero dinero sino un solar en el Reparto Almendares y resto en hipoteca por cuatro años. Su dueño Alonso, contratista de obras, teléfono FO-1557. D1 9371 10 Marz.

URBANA EN Santos Suárez, doble línea de tranvías por el frente. Fabricación moderna, todo de mampostería Techos monolíticos. Se vende muy barata. Poco de contado. Más informes Saavedra Teléfono I-7243. D-1 9568 13 Marzo

PARA RENTA linda casa nueva cerca Malecón rentando 2.880 pesos, véndese en 25.000 pesos pudiendo dejarse $18.000 en hipoteca al 7 y medio por ciento, dueño Malecón 56 entre Galiano y San Nicolás. D-1 9445 11 Marzo

SE VENDE en la calle de Suárez entre Misión y Esperanza una casa de dos plantas que mide 8 por 42 varas, agua redimida, libre de gravamen en $13.000. Informan teléfono A-5926, su dueño. D-1 9414 13 Marzo

VENDO SOLAR y casa, lo mejor y más alto de Los Pinos, con luz y teléfono; se da muy barato, como ganga. Informes en la misma su dueño, Los Pinos, calle Cuervo y Cisneros. D-1 9299 10 Mzo.

SE VENDE una casa de madera y tejas compuesta de 3 cuartos, sala, comedor y patio. Pasaje A núm. 9, entre 6 y 7. Buenavista D-1 9324 11 Marzo

RENTISTAS

Una casa bien situada, es renta segura y efectiva en el bolsillo todos los días. Vendo una moderna, en el centro de la Habana, al lado del Parque Central, con cinco pisos, con elevador y establecimiento. Si le interesa llame al M-2911. D1 S1790 9 Marz.

M.E.C.D. 2016

TELEFONOS A-3333 A-1014

ANUNCIOS CLASIFICADOS DEL DIARIO DE LA MARINA

TELEFONOS A-3333 A-1014

SE VENDE la casa de la calle 17 núm. 478, entre 10 y 12 acera de la sombra, 702 metros terreno, muchas comodidades, garage. Grandes facilidades de pago. Informan en la misma de 2 a 6.
D1 S1764 12 Marz.

VENDO, SAN Nicolás 125, con 32 metros. Renta 30 pesos. Precio: $2.600, entre Reina y Estrella. Teléfono A-7168. Vendo, Monte 2-F, entre Prado y Zulueta, con 148 metros. Teléfono A-7168.
D-1 8628 13 Marzo

GUANABACOA

A la primer oferta vendo casa calle Barreto 43. Informan al lado, Jorrín.

GUANABACOA

A la primer oferta vendo casa Jesús María número 22. Informa J Cabricano, peletería "La Lucha". D-1 9147 9 Mzo.

SE VENDE la casa Rodríguez 47, entre Manuel Pruna y Rosa Enríquez, a dos cuadras de la Calzada de Concha. Consta de portal, sala y saleta, con pisos de mármol, comedor, tres cuartos, baño, cocina, patio y traspatio Calle asfaltada. La casa fué construída por Albarrán y Bibal y costó $6.000; se vende en 4,250, con facilidades de pago. Informan: Notaría del Dr Grau, Oficios 22. Telf. A-5981.
D-1 9140 8 Marzo

ESTUDIE ESTE negocio sólido y brillante. Vendo dos casas que están juntas, recién construídas, de primera, sólidas etc. Rentan 1.200 mensuales. Ultimo precio: ciento diez mil pesos. Siempre alquiladas y solicitadas. Tratamos también sobre una sola. Puede dejar parte en hipoteca. Teléfono U-3650.
D-1 S-1702 10 Marzo

SE VENDEN sin intervención de corredor las modernas casas de dos plantas Pérez 11 y 13, entre Concha y Juana Alonso: están pintadas de verde. I-2484.
D-1 E-1181 Indf 5 Jul

GANGA. Se venden dos casas de manipostería, construcción moderna, compuesta de sala, tres cuartos, servicios sanitarios y buen patio. Se deja algo en hipoteca Informan en la misma, San Gabriel número 16, una cuadra de Salvador.
D-1 9316 8 Marzo

D2. Solares

SOLAR EN MIRAMAR

Calle 34, entre 5ta. y 3ra. acera sombra, llano. Se vende barato. Su dueño: U-1167, desde las 8 a. m. a 11 p. m.
D-2 10032 10 Marzo

CON $400.00 rebaja vendo contrato solar esquina en lo mejor de Santo Suárez. Lugar fresco y saludable. U-3262.
D-2 9709 13 Marzo

CALLE 12 AMPLIACION ALMENDARES, SOMBRA, PRECIO DE LIQUIDACION

Se vende un solar en la amplia calle 12 entre Avenidas 9 y 10 del Reparto Ampliación de Almendares, cerca de los carros, de los parques y le pasa el ómnibus rojo No. 3 por el frente. Informes, señor Pérez. O'Reilly 40. Teléfonos M-9650 y M-7058.
D-2 9661 9 Marzo

A 200 METROS DE INFANTA

Nueve mil varas, con chucho de ferrocarril, otros lotes a 50 y 100 metros de Infanta. Facilidades pago. Informa Tavel. F-6252 y U-1710 D-2 S_1762 1 Abril.

SE VENDE un solar, mide 533 metros. Barrio Azul, Martí y Aranguren. Informan: Real número 13, Lisa. Telf. FO9211.
D-2 S-1671 14 Marzo

¡MACNIFICA OPORTUNIDAD! EN 23, VEDADO

Le vendo de $10 a $13 vara la medida que usted solicite, también en las calles 20, 21, 22, 24 y 26, con grandes facilidades de pago. Informa su dueño: Dr. Aranda y M. Sañudo, Mercaderes 9, Depto. 3, de 10 a 12 a. m. Teléfono M-6173.
D-2 E-223 Indf 26 Enero

SE VENDE un hermoso solar en la calle Línea entre I y J, Vedado. Informan Lealtad 99. Teléfono U-4686.
D-2 8632 8 Marzo

D3. Establecimientos

BARBEROS. Vendo salón de barbería muy acreditada, única en el barrio. Informes en Estévez 25 esquina a Flores.
D-3 10047 10 Marzo

SE VENDE una barbería por necesidad con su equipo completo, situada Mercaderes 29 esquina Amargura. Gran oportunidad. Venga verla para no arrepentirse luego. D-3 10014 9 Marzo

DULCERIA

Se vende con obrador y gran vidriera, doble paradero de tranvías con buena venta para más informes G. Aguado. Luyanó 235. Habana.
(D3) 9377 17 Marz.

CARNICERIA. SE VENDE

Montada a la moderna, buen barrio, contrato largo, poco alquiler. Informan en la misma. Teléfono I-6460. San Indalecio y Encarnación. D-3 S-1880 21 Marzo

AVISO

A la persona que quiera ganar su dinero seguro hay un negocio bueno y se vende casi regalado, puede ganar más de 150 pesos mensual sin trabajar mucho. Informes Monserrate 47, Fonda, de 8 a 12 y de 3 a 6 p. m. León Li.
D-3 9593 11 Marzo

SE VENDE una carnicería con buena venta; se da barata. Informan en Zequeira 124. Telf. X-7410. Preguntar por Rey.
D-3 9746 9 Marzo

EN REPARTO de la Capital se vende una bodega y la finca, una ganga extra para bodeguero con 1,700 pesos al contado y reconocer mil pesos en hipoteca que tiene la casa puede hacerse la operación, es cuestión de apuro, aprovechen buen negocio. Informa Francisco Fernández en Muralla 76 altos de 11 a 2. D-3 9793 9 Marzo

LECHERIA: Se vende por no poder atenderla su dueño, montada con todos los adelantos modernos, lugar céntrico y sin competencia, en la misma dos habitaciones, buen contrato, facilidades, porvenir asegurado si es Vd. del giro. Para informes Sr. Gutiérrez. Tel. M-4898. 12 a 4 p. m. (D-3) 9972 9 Marzo

GRAN OPORTUNIDAD, se vende una vidriera en $700.00 que vende 18 a 20 diarios, diríjanse a Oficios y Muralla, depósito de Lafuente, de 2 a 4.
(D-3) 9959 10 Marzo

SE VENDE una casa de comidas por no poder atenderla. Monte 20 altos, de 7 a 10 y de 1 a 5.
D-3 9944 11 Marzo

POR TENER que embarcar realizo varios negocios en proporción. Bodega, Lechería y tres más. Informan en Suárez número 59, teléfono A-1496.
D-3 S-1900 21 Marzo

BARBERIA DE OCASION

Vendo una muy barata en Apodaca y Cienfuegos.
D-3 9865 16 Marzo

SE VENDE un garage en el Vedado, contrato por largo tiempo, la mayor parte del local está dedicado a storage donde caben cerca de cien máquinas: es de mampostería y armazón de acero a prueba de incendios. La otra parte está dedicada a taller de reparaciones con planta sistema Duco; Sierra, taladros y toda la maquinaria y herramientas necesarias para reparaciones. Planta eléctrica propia, bomba de gasolina etc. Puede verse a cualquier hora y pedir informes en el mismo Calle Paseo y 3a., Vedado. Telf. F-2424. Se dan facilidades de pago.
D-3 S-1887 10 Marzo

VENDO Vidriera de tabacos y cigarros. Venta diaria $22, utilidad líquida $4,10 en $1,300 una de las mejores de la Habana, doy facilidad de pago. Cuenya, Amistad y Dragones, Café.
(D-3) 9988 9 Marzo

MUY BARATA

Vendo casa de huéspedes, 25 grandes habitaciones amuebladas, buen contrato y poca renta, barrio comercial. Informes: Lamparilla 58, altos. D-3 9941 10 Mzo.

VENDO gran bodega sola en esquina muy cantinera, venta diaria $55 por asuntos de familia, urge la venta, doy facilidad de pago. Cuenya, Amistad y Dragones, Café.
(D-3) 9987 9 Marzo

GRAN GANGA

Se vende una Fonda en el Vedado, calle 15 y 8 frente al Parque Menocal, tiene 4 años de contrato. Informan bodega.
(D-3) 9838 8 Marzo

FARMACIA. Próxima a esta capital, excelente punto, bien surtida, buena venta. Se vende por no poderla atender su dueño. Más informes Sr. Bello, Droguería Sarrá. D-3 9561 10 Marzo

VENDO CONTRATO casa comercial con vidrieras y armatostes modernos, con mercancías o sin ellas; sirve para cualquier giro. Informan Reina 107, sombrerería. (D-3) 9492 17 Marzo

VENDO $1.500

Gran vidriera tabaco, cigarro, quincalla, Calzada de mucho tránsito, café restaurant, $70, alquila vende garantizado $20. Buen contrato, informan Antón Recio y Monte, Benito, café.
(D-3) 9385 8 Marzo

VIDRIERA de tabacos, quincalla, billetes, vendo en lo mejor de la Habana, por atender otro negocio, buen contrato, fácil pago. Informan: Muralla No. 103, segundo piso, de 7 a 8 y de 12 a 2. S. Lizondo. D-3 S-1791 18 Marzo

FONDA "LA CAMPANA"

Monserrate 47, Habana. Más de 40 años acreditado. Se vende por tener que ausentarse con urgencia, tiene 4 años de contrato y un alquiler barato, informes en la misma a todas horas. León.
D-3 9591 11 Marzo

BODEGUEROS: Por desavenencias de socios, urge venta víveres finos y panadería, buen contrato, en $14.000. Informan Jesús del Monte No. 515 moderno, dulcería. José Cao. D-3 S-1719 16 Marzo

VENDO CAFE, $3.300

Muy buena venta, montado a la moderna, con facilidad pago; no comprará usted ningún negocio como este en su precio. Véalo y se convencerá. Solo trato persona formal Informan: Monte y Antón Recio. Benito, café.
D-3 9309 8 Marzo

VENDO una casa de huéspedes, en punto céntrico por tener que embarcarme se dá regalada, en menos de $500.00, completamente llena de gente y escogida. Informan en la misma. Teléf. A-6469. Aguila 39, altos. D3 9378 8 Marz.

EN BUENA VISTA, se vende gran bodega, con puesto y carnicería. Calle B y Tercera. Teléfono FO-1135.
B-3 S-1172 10 Marzo

D4. Automóviles y Accs.

SE VENDE un magnífico Packard. Cinco mil kilómetros andados. Carrocería de lujo frívoli, cinco gomas nuevas. Se dá en la cuarta parte de su valor. Informa. Enrique Padilla. Infanta 8. Telf. U-7267 J. I. R.

BUICK DEL 26, Sport, tipo ligero especial. Se vende por no poderlo atender, completamente nuevo. Facilidades de pago. Puede verse piquera del Sevilla. Chapa 33619. D-4 9853 10 Marzo

SE VENDE en $300 un Buick de cinco pasajeros, tipo sport, en buena condición. Se puede ver en garage Central, calle 17 y A, o llamar al U-2941.
D-4 10036 10 Marzo

CHRYSLER IMPERIAL, tipo Sport, con ruedas de alambre, casi nuevo. Lo vendo barato por tenerme que embarcar. Garage Santa Emilia. I-4087.
D-4 9933 12 Marzo

SE VENDE un automóvil marca Packard, mecánicamente perfecto, pintura flamante de fábrica Puede verse en Paseo y 3a., garage. Telf. F-2424.
D-4 S-1886 10 Marzo

CADILLAC "314"

6 ruedas de disco, gomas nuevas, pintura, fuelle y vestiduras nuevas. Mecanismo recondicionado.

AGENCIA CADILLAC MARINA NUM. 12. Habana.
D-4 E-516 9 Marzo

SE VENDE una cuña Chrysler, último tipo, modelo 75, con seis ruedas de alambre y sirena eléctrica. Solo dos meses de uso. Puede verse en San Lázaro 68, garage. D-4 9754 10 Mzo.

UN FIAT

Se vende un FIAT de 7 pasajeros, pintura y gomas flamantes, motor a toda prueba. Se da por 1.000 pesos. Urge su venta. Monte 406. Landa.
D-4 S-1868 15 Marzo

AUTOMOVIL FIAT, último tipo, 7 pasajeros; no ha caminado ni 15 mil millas. Lo garantizo con prueba. Precio: $1.300, con facilidades de pago. Hay que verlo para saber que no lo vendo, sino lo regalo. Informes: I-6820.
D-4 9521 14 Marzo

CAMIONES Internacional de 3.1|2 toneladas, como de paquete, vendo dos y un Sterling de 2.1|2, gomas neumáticas en chassis sin usar No se desean curiosos. A. Sancho. Muralla 18, altos.
D-4 9565 9 Marzo

VENDO muy barato un Essex casi nuevo con 6 gomas y chapa de este año, también un automóvil cerrado propio para un profesional, véalo y ofrezca en el garage La Caridad, frente al Parque de Trillo en San Rafael.
D-4 9790 8 Marzo

CADILLAC "314"

Seis ruedas de alambre, pintura, gomas y vestiduras de primera. Ganga.

AGENCIA CADILLAC MARINA NUM. 12. Habana.
D-4 E-571 8 Marzo

POR EL treinta por ciento de valor y completamente reconstruídos, se venden 2 camiones, un Republic, de 3 y media toneladas y un Stewart de 2 toneladas, con facilidades de pago. Informan: Salud 29.
D-4 9311 17 Marzo

SE VENDE un Studebaker, tipo inglés, 5 pasajeros del 28, dos meses de uso. Informan 17 núm. 201, esq. H. Vedado.
(D4) S1795 9 Marz.

CAMIONES Ford de reparto, con carrocería cerrada en perfecto estado, con sus gomas y chapa. Informes: Cristina 56. Teléf. A-9382
D4 9319 12 Marz.

MOTOCICLETAS Harley-Davidson, nuevas, de uso, surtido completo de piezas, taller de reparaciones, precios reducidos. Economía y garantía en los trabajos. Avenida de la República, 390.
D-4 5957 10 Marzo

D5. Maquinaria y Accs.

VENDO UN motor Diesel, de 14 HP, de dos tiempos marca alemana, en perfecto estado, muy barato. Para informes: Manuel Moreno, Aguiar 102 y 104, altos. Apartado de Correos 500.
D 5 8938 9 Marzo

VENTA DE CALDEROS DE LINOTIPO

Habiendo equipado el DIARIO DE LA MARINA todos sus linotipos con calderos eléctricos, se desean vender los de gas, que han venido funcionando hasta ahora con excelentes resultados. Estos aparatos están en magníficas condiciones y tienen boquilla de tornillo, lo que demuestra que son modernos. Informes: Sr. EUGENIO SOLER, Departamento de Linotipos del DIARIO DE LA MARINA, de 7 a 10 p. m.
D-5 E-1654 Indf. 5 Ag.

D6. Muebles y Prendas

DINERO MODICO interés sobre joyas, brillantes, ropas de caballeros hilo y seda, Ortofónicas, máquinas de escribir y Singer, compramos muebles finos. "El Volcán", Factoría 26. Teléfono A-9205.
D-6 S-1703 30 Marzo

JUEGO cuarto tres cuerpos nuevo como mueblería, costó $650 lo doy $275. Ventilador doce pulgadas $7, mesa teléfono con silla $5, juego plata coqueta con estuche $22, cuadro plata San Antonio $8, dos cuadros cuarto uno sala $5. Prado 109 interior. M-1951.
(D-6) 9995 9 Marzo

SE VENDE un juego de recibidor moderno. Infanta 22 por San Miguel, letra E, segundo piso. Tel. U-3266.
D-6 S-1897 8 Marzo

VENDO RELOJ antiguo oro 18 kilates, fabricación inglesa con calendario completo y repetición; y 2 más de llave. Lo doy muy barato. San Rafael número 141 esq. a Oquendo. (D-6) S-1860 10 Mzo.

MAQUINA SINGER ovillo central, completamente nueva, con sus piezas de bordar, 30 pesos; otra Singer en buenas condiciones, 25 pesos y otra en 8 pesos Véalas en Consulado 21, bajos, entre Genios y Prado. (D-6) 9564 8 Marzo

SE VENDE máquina dobladillo de ojo; otra industrial, mesa doble canal y motor de medio caballo, todo en uso y una de hacer medias Villegas 74. Frías.
D-6 9531 8 Marzo

CAJAS DE CAUDALES

sumamente baratas, gran surtido, archivos, burós, mesas planas, máquinas de escribir, libreros y toda clase de muebles de oficina. Apodaca 58 entre Suárez y Revillagigedo.

MUEBLES EN GENERAL

Juegos de cuarto, sala y comedor y saleta, máquinas de coser, baúles, escaparates, victrolas Víctor y toda clase de muebles. Apodaca 58 entre Suárez y Revillagigedo.

PARA CAFE Y FONDA

Cantinas, mostradores, vidrieras, mesas de mármol, vitrolite y madera, sillas de Viena nuevas y de uso y toda clase de enseres. Apodaca 58, entre Suárez y Revillagigedo. (D-6) 9044 10 Marzo

JUEGO DE COMEDOR

de pura caoba y de estilo caprichoso, todo plumeado fino, lo vendo en un precio muy razonable. Suárez No. 53 esquina a Gloria. (D-6) 9267 9 Marzo

JUEGO DE CUARTO

de caoba, muy elegante, que ha sido usado poco tiempo se vende a precio de situación; también se vende un juego de cedro. Teléfono FO-1368.
D-6 9775-76 10 Marzo

REGISTRADORAS National, Registradoras Ankel Alemanas, varios modelos, plazos cómodos, descuentos al contado. Hago cambios compro, reparaciones niquelados y esmaltados; trabajos garantizados. Hay accesorios J. R. Ascencio. Telf. M-9571. Campanario 89.
D-6 9297 2 Abril

JUEGO DE RECIBIDOR

de caoba tapizado de cuero, esta flamante y lo doy baratísimo. Suárez No. 53, esquina a Gloria.
(D-6) 9269 9 Marzo

MUEBLES

Fabricamos o importamos para el gusto más refinado. Pueden adquirirse a plazos y en alquiler en el almacén importador de muebles y casa de préstamos "La Nueva Especial", Neptuno Núm. 191 y 193 Teléfono U-5016, al lado del café "El Siglo XX". Nota:—Las ventas para el campo no pagan envases.
D_6 S-1759 1 Abril

SE VENDEN todos los muebles de una casa moderna y con muy poco uso. Informes M No. 48 entre Línea y 17, señor Fernández. D-6 S-1754 8 Marzo

"LA NUEVA ARGENTINA"

Casa de Préstamos Interés desde el 1 por ciento Liquidación de prendas procedentes de empeño por la mitad de su valor. Neptuno número 79. U-5656.
D-6 S_1758 1 Abril

SE VENDEN todos los muebles de una casa; modernos y con muy poco uso. Informes M núm. 48 entre Línea y 17, señor Fernández.
D6 S1754 9 Marz.

AL CONTADO Y A PLAZOS

Muebles, cuadros y objetos de arte. Compro toda clase de muebles y también los alquilo a precios módicos. Operaciones reservadas en préstamos sobre joyas. Surtido completo en brillantería y relojes finos. El Aguila de Oro, de J. Pernas. Teniente Rey 83. Teléfono A-8731.
D-6 8995 31 Marzo

PARA OFICINAS Y DE OCASION

Bufetes planos y de cornisa. Archivos, cajas archivos, máquinas de escribir. La Hispano Cuba. Villegas, 6. Losada. A-8054.

DINERO

No reparamos intereses. Préstamos sobre alhajas y objetos de valor.
LA HISPANO CUBA
Villegas, 6, por Avenida de Bélgica, antes Monserrate. Teléfono A-8054.

DE OFICINAS

Compro. A-8054. Bufetes planos y de cortinas. Archivos, cajas archivos, libreros, máquinas de escribir. La Hispano Cuba. Losada. Villegas, 6. A-8054.
D-6 E-317 Indf.

MAQUINA SINGER

Ovillo central, desde 12 a 35 pesos, de lanzadera, desde $5.00 a $25.00. También las compramos y cambiamos. Pagamos doble, vendemos piezas sueltas. Angeles 36. Teléfono A-8861. D-6 S-1146 9 Marzo

LAMPARAS EN GANGA

Se vende una lámpara de sala de bacarat, muy fina, en $300.00. — Una lámpara de comedor. Una lámpara de pie de bronce, en $100, mármol de Verona, en $80.00. Puede verse en la Casa Vilaplana. O'Reilly y Villegas. q
D-6 E- Indf. 1 En.

ROPAS, MUEBLES, ALHAJAS

Realizamos toda clase ropa caballeros, capas barragán, baúles, maletas, máquinas coser, escribir, victrolas, toda clase de muebles y alhajas procedentes de empeño. Empeñamos y compramos. "Los Jimaguas", Suárez y Misión. A-3339.
(D-6) 6864 16 Marzo

"LA ESPECIAL"

La mueblería más grande y mayor surtida de toda la República. Salón de exposición y ventas. Neptuno número 159, entre Escobar y Gervasio. Muebles fabricados y exportados para el gusto más refinado. En "La Especial" pueden adquirir muebles a plazos y en alquiler. Hay juegos de cuarto en caoba de tres cuerpos, con filete de bronce; juegos idem esmaltados en dos tonos policromados y decorados en todos colores; juegos de caoba y bronce; juegos de señoritas esmaltados, policromados y decorados. Juegos de comedor estilo 'Renacimiento", idem estilo Adams, idem inglés, idem con filetes en todos estilos y a todos precios. Juegos de sala estilo Luis XVI dorados y con gobelinos; juegos esmaltados y policromados de todos precios. Juegos de sala con filete de bronce muy finos; idem en otros estilos, juegos de recibidor, tapizados y de rejilla a todos precios. También los hay de mimbre de todos estilos y precios; mesas escritorios de todos tamaños; libreros de dos y tres hojas; sillas giratorias, juegos de oficina. Neveras de todos estilos y tamaño. Juguitos de niños y esmaltados. Chaise Long tapizados y de mimbre. Lámparas de pie muy finas y muy baratas, idem de sala, saleta, cuarto y comedor, reloj de pared; idem de pie. Espejos dorados, idem vitrinas, sillones de portal de todos estilos, sillas de coche, idem de colegios, sillas de tijera, paravanes, alfombras, de sala, saleta y cuarto, maceteros de todos estilos y precios, camas de hierro y camitas de niños desde la más barata a la más fina. Sombrereras, perchas de árbol, cestos de ropa, fiambreras finas y corrientes, sillones de niños de caoba y mimbre. En piezas sueltas: escaparates de lunas, idem sin luna, camas, coquetas, cómodas, chifonier, chifo-Rober; mesas de noche, aparadores, auxiliares, vitrinas; mesas de correderas, mesas de máquinas, mesas de teléfono y sillería de toda clase y otros muchos artículos que no se detallan aquí Fíjese bien que "La Especial" le hace a usted cualquier juego o muebles de encargo sin que tenga que hacer anticipo alguno. Hacemos ventas para el campo sin cobrar embalaje; damos facilidades de pago guardando la más absoluta reserva También alquilamos muebles desde la más humilde cama de hierro hasta una lujosa residencia. Haga una visita a esta acreditada casa y saldrá complacido por su mercancía exquisita y sus precios ínfimos. No se confunda.

"LA ESPECIAL"

Neptuno número 159, entre Escobar y Gervasio. Telf. U-5620 y Apartado número 2291.
D-6 S-1756 1 Abril.

SE ARREGLAN MUEBLES "EL ARTE"

Taller de reparación y reconstrucción de muebles, envases y embarques. Especialidad en pinturas, barnices y tapicería. Calle I número 9, casi esq. a Calzada. Telf. F-2312.
D-6 S-1092 8 Marzo

JUEGO de sala estilo Luis XV, casi nuevo, se vende muy barato. Teléfono FO-1368. D-6 9774 10 Marzo

VENDO juego sala moderno $60, maquina ovillo central $25, otra lanzadera 14, juego cuarto nuevo, moderno, $85, juego comedor Adams $120, victrola Víctor diafragma ortofónico $50. Teléfono U 3163. D-6 9066 8 Marzo

MUEBLES EN GANGA

Gran surtido en juegos completos y piezas sueltas, juegos de cuarto, 70 pesos; comedor 75 pesos; sala o recibidor, 45 pesos; camas a 7 pesos; cómodas 10 pesos; seis sillas y dos sillones 15 pesos; sillas sueltas a $1.50; sillones $2.50; mesas correderas 6 pesos y otros que no se detallan a los precios mencionados. También se cambian y compran en

"LA PRINCESA"

San Rafael 107. Teléfono A-6926.
D-6 2777 Indf 1 Dic.

D7. Instrumentos Música

NO MALGASTE su dinero. Con grandes facilidades puede usted adquirir un piano o pianola de uso con absoluta garantía. Tan bueno como el mejor. La Predilecta. San Rafael y Oquendo.
D7 S-1778 17 Marz.

NECESITO vender urgentemente flamante pianola Aeolian. La doy como ganga en $190.00 por reducirme a casa chica. Aramburu 51 moderno casi esquina San José.
D-7 S-1905 10 Marzo

SE VENDE UN PIANO Pleyel, moderno, muy barato, con facilidades de pago. También se vende una Victrola Ortofónica 4-3 con discos. "El Brillante". Aguila 211.
D-7 9751 9 Marzo

PIANOS, pianolas e instrumentos al contado y en plazos cómodos. Música impresa y estudios para todos los conservatorios. Pianos de alquiler, afinaciones y reparaciones. Calidad y bajo precio. Viuda de Carreras y Cía. Prado 115. Telf. A-3642
D 7 S-1757 Indf 1 Ag

D8. Animales

VENDO VACA cruzada, segundo parto, Recentina, de 10 litros. Informan: teléfono A-3082. D-8 S-1858 8 Mzo.

SE VENDEN 60 mulos de todas clases, caballos de monta, un burro semental, carros de todas clases, faetones, arañas, arreos. Marina 3 esquina Atarés. Teléfono X-2876, frente talleres Genaro Jarro y Cuervo. D-8 S-1863 4 Abril.

SE VENDEN 100 gallinas entre ellas 40 de Prat. Informan Osma letra E, esquina a Calzada Palatino.
D8 9345 9 Marz.

D9. Fincas Rústicas

FINCAS RUSTICAS

Vendo una de 7 caballerías, en Vereda Nueva; una de 2 caballerías, una de 6 caballerías, una de 7 caballerías, próximas a Alquízar; una de 2 caballerías lindando con la Carretera Central en San José de las Lajas; una de 17 caballerías, una de 52 caballerías y una de 70 caballerías, en Ceiba Mocha. Trato directo con el propietario. Manzana de Gómez 443. D-9 9597 19 Marzo

SELLOS PARA colecciones: Se vende una magnífica colección especializada de Cuba. Contiene más de 17.000 ejemplares. Neptuno 2-B, imprenta.
D-10 10012 22 Marzo

SELLOS PARA colecciones: Por no poder atender el negocio, se vende un stock enorme de sellos de todos los países. Neptuno 2-B, imprenta.
D-10 10013 22 Marzo

FRENTE a la Granja Villapol, se vende barata una finquita con casa, etc. etc. Cerca de media caballería de extensión. Facilidades para pago. Informan en la misma, teléfono 34-6 Arroyo Arenas; o M-2347. D-9 9423 10 Marzo

FINCA DE 10 CABALLERIAS

Se vende finca de 10 caballerías, tierra colorada, propia para vaquería y frutos menores, tiene 6 caballerías empastadas de hierba de Guinea y 2 caballerías destinadas a frutos menores y el resto con monte criollo con leña. Está cercada de piedra y alambre a 4 pelos. Tiene pozo fértil, con molino de viento y un tanque grande de cemento, un chalet de madera con servicio sanitario y agua corriente, una casa de madera para empleado, buena titulación y sin gravamen, cerca de la Habana. A. C. Díaz, Apartado 2375, Habana.
D-9 S-1902 8 Marzo

D10. Objetos Varios

GRANDES NARANJALES

Vendemos matas de Naranjales de un metro de alto. Enviamos a cualquier parte de la Isla con 1 pie cúbico de tierra. Naranjas, ingerto, china, valenciana, sin semilla, mandarina, toronjas y cocos, a $1.25 mata. Precios especiales de 55 arriba. Mario Berlanga. López 54. Apartado 140, Holguín, Oriente. D-10 8932 15 Marzo

BODEGUEROS: Vendo armatostes nuevos de cedro. Costaron mil pesos, los doy por lo que ofrezcan. Están en Calzada de Tulipán 19.1|2. Informan teléfono U-7067. Sr. Castañón.
D-10 9906 9 Marzo

CAJA DE HIERRO

Vendo una tamaño chico, está nueva, venga a verla que haremos negocio. Suárez 53 esquina a Gloria.
(D-10) 9268 9 Marzo

LA INTERNACIONAL

Próximo remate de todas las mercancías de empeños vencidos y que no han sido pagados sus intereses. También traspaso la casa con todas las mercancías o con parte de ellas. Hoy ganga, por no poder atender el negocio. Virtudes número 30 Telf. A-0236 D-10 9125 16 Mzo.

GANGA. Vendo en 50 pesos un molino de café marca Vally, de medio caballo 110-220, nuevo. Informan: Angeles número 156. Teléfono M-8274.
D-10 S-1810 10 Marzo

BAULES DE BODEGAS

a $3.50. Maletas a $1.00. Casa de préstamos "La Sociedad". Suárez No. 34. Teléfono A-7589.
(D_10) 8299 10 Marzo

BAULES Y MALETAS

Tipo escaparate camarote y bodega; maletas de cuero y fibra. Se venden muy baratos o se cambian por otros objetos en la Casa de Préstamos "La Sociedad". Suárez No. 34 entre Apodaca y Gloria. Tel. A-7589 (D_10) 8302 10 Marzo

EN 15 PESOS se vende una bañadera de hierro, esmaltada, de poco uso. Costó 35 pesos. Y un columpio en 8 pesos, costó 20 pesos. Telf. F-3244.
D-10 9942 9 Marzo

ARMATOSTE de 5 1|2 metros de ancho, por 3,20 de alto con puertas de corredera y cristales, casi nuevo. Se vende barato. Ave. de Washington 32. Teléfono U-2368. D-10 9955 11 Marzo

E SE SOLICITAN

E-1.—Criadas y Criados.
E-2.—Cocineras y Cocineros.
E-3.—Para dos o más servicios.
E-4.—Manejadoras.
E-5.—Crianderas.
E-6.—Chauffeurs.
E-7.—Costureras.
E-8.—Oficinistas.
E-9.—Operarios y Aprendices.
E-10.—Varios

E1. Criadas y Criados

SE SOLICITA criada española que sea fina, sepa servir bien la mesa y tenga buenas referencias. Malecón 27-A, tercer piso. E-1 9884 9 Marzo

SE SOLICITA una muchacha española para criada de mano, si no sabe trabajar que no se presente. Villegas 76.
E-1 9993 8 Marzo

SE SOLICITA criada española formal y trabajadora. Traer referencias. Sueldo: 20 pesos y uniformes Teniente Rey 55, altos. E-1 9934 8 Marzo

SE SOLICITA criada para limpieza de casa chica por horas en Hospital 59 altos. E-1 8954 8 Marzo

SOLICITO dos criadas para cuarto que hayan servido en buenas casas y un criado que sepan de todo y que tengan referencias de personas conocidas. Casa Vda. de Argüelles, Línea entre F y Baños, Vedado.
E-1 S-1904 11 Marzo

SE SOLICITA una muchacha para los quehaceres de corta familia. Barcelona 6, altos. E-1 9735 8 Marzo

SE SOLICITA una buena criada de manos, que tenga recomendaciones. En A número 200, entre 21 y 23, después de las 8 a m. E-1 S-1861 8 Mzo.

SE SOLICITA un mozo para el servicio del comedor en la casa vivienda de una finca cercana a esta capital, en la carretera central Necesariamente tiene que haber prestado servicios anteriormente en alguna otra casa, de la cual traiga referencias. Sueldo $30.00. Informan en Domínguez No. 2, Cerro, de 8 a 1.
E-1 9728 8 Marzo

SE SOLICITA una criada de manos joven y blanca, para un matrimonio Sueldo $15 y ropa limpia. Carmen número 23, entre San Lázaro y San Anastasio, Víbora. E-1 S-1763 8 Marzo

SE SOLICITA una joven de 16 años, para ayudar a las labores de una casa de familia, sueldo $10. Sitios 16, entre Angeles y Rayo.
E-1 S-1797 9 Marzo

E2. Cocineras-Cocineros

SE SOLICITA una buena cocinera española que sepa cocinar bien a la criolla, se desea con buenas referencias, tiene que dormir en la colocación. Pepe Antonio 46 1|2, Guanabacoa.
E-2 9765 8 Marzo

SE NECESITA una cocinera que sepa bien su oficio Ha de saber bien pastelería. Calle 17 número 145, Vedado.
E-2 S-1885 9 Marzo

SE SOLICITA cocinera que ayude a la limpieza, que tenga referencias. Baños 46 bajos entre 19 y 21, Vedado.
E-2 9797 3 Marzo

E3. Para 2 o mas servicios

UNA MUCHACHA como de 15 años para los quehaceres de un departamento, se solicita en Galiano 60 altos por Neptuno. Dto. 1. (E-3) 9800 8 Marzo

COCINERA española. Para familia compuesta de matrimonio y tres pequeños, se solicita, sus obligaciones son cocinar y lavar la ropa de los pequeños, tiene que saber cocinar, de lo contrario no nos moleste, dormir en la colocación. Sueldo $25.00. Para más informes teléfono FO-1950.
E-3 9795 8 Marzo

SE SOLICITA joven española, para lavar y planchar, acompañar señorita al colegio, limpiar casa chica; a las cinco de la tarde puede marcharse y los sábados, domingos y días festivos a las dos. Sueldo 15 pesos. Obrapía 62, altos.
E-3 9891 10 Marzo

SE SOLICITA una peninsular para cocinar y ayudar a los quehaceres, si no es trabajadora que no se presente. Cádiz 54 altos. E-3 S-1873 8 Marzo

SE SOLICITA una muchacha española, joven, de buena presencia, para limpiar por la mañana y salir por la tarde con dos niños. No presentarse hasta después de las 9 a. m. Calle 21 entre 6 y 8, Vedado. E-3 9716 13 Marzo

SE SOLICITAN cuatro cocineras españolas, 25 y 30 pesos; 3 criadas de manos, 20 y 25 pesos; una manejadora de color, 15 pesos. Aguiar número 122, altos A-4847. E-3 9920 8 Marzo

E8. Oficinistas

SE NECESITA buen corresponsal en español, muy práctico en mecanografía Escribir, indicando edad, pretensiones y referencias a Manuel C. García. Apartado 2482, Ciudad.
E-8 S-1833 12 Marzo

SOLICITO MUJER de buena presencia y discreta, para oficina. Pocas pretensiones mientras aprenda. Poco trabajo. Diríjanse al apartado 1084, Habana.
E-8 10020 14 Marzo

SOLICITO UN joven que me dicte durante una hora diaria en 5 días a la semana, para tomarle al dictado taquigráficamente. Llamen a Pérez al Telf. A-3169 de 12 a 1 y media p. m.
E-8 S-891 8 Marzo

E9. Operarios-Aprendices

BARNIZADOR necesito que sepa barnizar a muñeca y encerar. Informan al A-1583. (E-9) 10.000 8 Marzo

E10. Varios

OPORTUNIDAD

Se solicita una señora o señorita para trabajo fácil y decente. Se requieren juventud y buena presencia. Indispensable presentación personal. No atenderemos llamadas por teléfono Ver al Sr. Florentino Rodríguez Departamento de Propaganda de este Periódico.
E-10 Indf. 21 Enero

SE NECESITA un operario tintorero que esté muy práctico en lavar y planchar. Tratar de 7 a 9 p. m. Virtudes 21.
E-10 10039 10 Marzo

NECESITO BUENOS vendedores; uno, conozca perfectamente hoteles y restauranes para venta vinos marca acreditada. Sueldo y comisión. Otro, conozca almacenes víveres para vender de importación. Neptuno, 150, altos, cerca Escobar. Tratar dos a seis tarde.
E-10 10075 9 Marzo

SE SOLICITA agente religioso para ofrecer artículo de gran venta en los hogares cristianos. Buena oportunidad para un joven religioso que sea activo. Neptuno 182, bajos. E-10 10004 10 Mzo.

SOLICITO UNA mujer blanca o de color, para atender una señora que le falta la vista, que tenga buenos modales y buenos informes. Tiene que dormir en la colocación y de una edad mediana. Sueldo: 20 pesos y ropa limpia. Barcelona No. 7.
(E-10) 9904 8 Marzo

SE SOLICITAN personas relacionadas con el comercio para utilizarlas como agentes de asuntos judiciales. Aguiar 9, Martínez Vélez. Después de la una.
E-10 9177 11 Marzo

SOLICITAMOS comerciantes y revendedores del interior, para remitirles nota precios gran surtido quincalla. Precios bajos. Excelsior Trading, Apartado 2544 Habana. E-10 5234 28 Marzo

SE SOLICITAN agentes con alguna garantía, para establecer depósitos locales para la venta exclusiva de los cigarros "La Moda" y "Billiken" y tabacos "Flor de A. Villaamil", en todos los pueblos de la isla. Informes detallando la garantía a Campanario 224, Habana. Villaamil, Santalla y Co., S. en C.
E-10 S-1588 11 Marzo

PARA VENDER un artículo de señoras, necesitamos señoritas de buena presencia, bastante cultura y que tengan referencias. Pueden ganar 75 pesos mensuales Informes en Muralla 93 departamento 408, si no reune las condiciones referidas, no se presente.
(E-10) 9769 8 Marzo

SOLICITAMOS persona activa que viva en el interior de la República y quiera representar nuestra casa, comisión de cincuenta a setenticinco pesos semanales venta de telas de seda medias, ropa interior, novedades a domicilio, no necesitan experiencia, los muestrarios llevan información. Pida informes "The Madison House", Muralla 98, Habana.
(E-10) 8279 10 Marzo

F SE OFRECEN

F-1.—Criadas y Criados.
F-2.—Cocineros y Cocineras.
F-3.—Para dos o más servicios.
F-4.—Manejadoras.
F-5.—Crianderas.
F-6.—Chauffeurs.
F-7.—Costureras.
F-8.—Oficinistas.
F-9.—Operarios y Aprendices.
F-10.—Varios

F1. Criadas y Criados

SE DESEA colocar joven español de criado de manos; es fino y sabe trabajar, tiene inmejorables referencias. No le importa ir al campo. Informan: F-4433.
F-1 10016 10 Marzo

SE OFRECE criado español sin pretensiones, para fregar o limpiar en casa particular; sabe servir el comedor. Crespo número 34, bodega. M-4362.
F-1 10057 9 Marzo

CRIADO MUY cumplidor. Se ofrece con buenas referencias; es dominicano, de color. Teléfono F-4536.
F-1 9731 8 Marzo

SE DESEA colocar un buen criado de manos con referencias, español, o para atender un hombre enfermo. Llamen al Telf FO-9223. F-1 9734 8 Marzo

DESEA colocarse de criada de manos una peninsular. Informan: Santa Clara número 16. A-7100. (Eduvigis).
F-1 9736 9 Marzo

DESEA colocarse una muchacha recién llegada, española; no tiene pretensiones. Informan Villegas 101. Telf. A-3585.
F-1 9739 8 Marzo

SE DESEA colocar una joven de sirvienta de cuartos y para coser. Informan: 16 número 57. Vedado. Telf. F-1699.
F-1 9868 9 Marzo

DESEA colocarse una muchacha española de mediana edad, fina y trabajadora, para el servicio de casa, menos de cocina. Telf. I-6070. Tiene referencias.
(F-1) 9854 10 Marzo

SE OFRECEN dos jóvenes españolas para criadas de cuartos o comedor, leer, escribir y hablar por teléfono, buenas referencias, juntas o separadas. Llamar teléfono M-5152 o Refugio 4...
(F-1) 9719 9 M...

SE DESEA colocar un criado de... español en casa particular, sabe... a la rusa. Tiene referencias. A-34...
F-1 9992 10 M...

SE DESEA colocar una joven de... criada por hora de 7 a 12 o de... Teléfono A-8897.
(F-1) 9989 8 M...

SE OFRECE una joven española... criada de mano, cuartos o c... muy práctica, buenas referencias... no M-3229. (F-1) 9985 8 M...

JOVEN español se ofrece para... do, es serio y trabajador, muy acostumbrado al servicio de mesa, plancha ropa, tiene... nas referencias en el teléfono A-...
F-1 9994 9 M...

DESEA colocarse una señora joven... pañola, de criada de manos o h... ciones. Sabe coser. Informan: Telf...
F-1 9911 9 M...

SE DESEA colocar una muchacha... ñola recién llegada. Prefiere corta... milia. Informan: M-7830.
F-1 9916 9 M...

DESEA colocarse española para c... duerme fuera. Sabe trabajar. Inf... en Soledad 42. Telf. U-6698.
F-1 9938 8 M...

DESEA colocarse una muchacha es... la para limpieza de cuartos o... dor; entiende de costura. Sabe c... su obligación. Desea casa de mor... Informan: calle 10 entre Quinta y... ra. Telf FO-1609. (F-1) 9937 8 M...

MUCHACHA española desea colocarse... ra criada de manos o cuartos... referencias. Informan: Telf. M-19...
(F-1) 9935 8 M...

SE COLOCA una criada de mano... cuartos, no le importa salir al c... sabe cumplir. Animas No. 107, M...
(F-1) 9980 8 M...

SE OFRECE criada de mano esp... sabe servir, tiene referencias... A-4175. F-1 S-1903 8 M...

DESEA colocarse una muchacha... ñola de criada de mano o de c... sabe servir bien la mesa y tiene r... cias, informes Tel. F-1839.
F-1 9956 8 M...

SE DESEA colocar señora española... cocinar, sabe su obligación, tiene... rencias. Informan A-7178.
(F-1) 9971 8 M...

SE OFRECE criado de mano pe... competente en todo servicio fino... recomendación de buenas casas. T... se ofrece un joven para segundo... camarero, portero o jardinero. T... A-4792. (F-1) 9970 8 M...

SE DESEA colocar una joven es... para criada de cuartos o de man... menos de 25 o 30 pesos. Telf. U-... (F-1) 9924 8 M...

SE DESEA colocar una joven es... para criada de manos o de cuar... casa de moralidad Sabe trabajar y... plir con su obligación. Telf. I-77...
F-1 9922 9 M...

JOVEN española muy práctica en s... fino se ofrece para cuartos o cos... estado en casas ricas y sabe pl... ropa fina de señora. A-8623.
(F-1) 9857 9 M...

DESEA colocarse joven japonés de... do de mano, es muy serio y sabe... plir su obligación, también habla... castellano, tiene buenas referencias... forman Campanario No. 83. Tel. A-...
F-1 9583 11 M...

SE DESEA colocar joven españ... criado de mano, sabe trabajar y... buenas referencias. Informan: X-2...
(F-1) 9668 8 M...

ESPAÑOLA desea colocarse, entiende... todos los quehaceres de una casa... de toda moralidad, se coloca con... niña de cinco años, no repara e... siendo buen trato. U-1759.
F-1 9781 8 M...

UNA JOVEN cubana desea colocarse... criada de mano. Informes U-66...
F-1 9779 8 M...

SE OFRECE

un buen criado que está acostumbrado al servicio fino a la rusa, hacer c... plancha ropa, tiene referencias d... mejores familias. A-5836.
(F-1) 9826 8 M...

DESEA colocarse una joven española... be trabajar y tiene recomendación... riega número 8, Luyanó.
F-1 9759 8 M...

DESEA colocarse una muchacha... de criada de mano, sabe bien s... gación y tiene buenas referencias... man en Santa Clara 16. Tel. A-7...
(F-1) 9803 8 M...

SE DESEA colocar muchacha es... para criada de mano. Informan... no A-5928. (F-1) 9824 8 M...

DESEA colocarse joven español de... do de manos; está muy práctico... servicio de comedor u otro cualquier... hacer, con muy buenas recomendaciones... Telf U-5902. Lisardo Pérez.
F-1 9278-84 9 M...

F2. Cocineras-Cocineros

DESEA colocarse señora mediana... para cocinera; es repostera, sabe c... plir con su obligación. Oficios número... M-6114. F-2 9879 9 M...

SE DESEA colocar una cocinera es... ñola; tiene buenas referencias... 21. Telf. M-3343. F-2 9886 9 M...

UN JOVEN de color, cocinero y re... sin pretensiones. Llame al Telf. F... y pregunte por Alberto Mederos.
F-2 9856 9 M...

MUCHACHA española desea colocarse... r acocinar solamente. Siendo m... nio solo con casa chica cocina y... Telf. M-5393. F-2 9927 8 M...

SE OFRECE una superior cocinera re... postera, cocina criolla y española... casa de moralidad, tiene refe... duerme en la colocación. U-4669, p... ten por Oliba.
F-2 10001 8 M...

SE OFRECE maestro general c... español, joven, en casa particular, c... mercio, huéspedes, fonda o rest... Tiene referencias de donde trab... léfono A-4792. Sin pretensiones.
F-2 10048 9 M...

SE SOLICITA cocinera repostera... un matrimonio y 2 niños, indisp... referencias y dormir en la colocación... léfono FO-1906. Reparto Miramar.
F-2 S-1909 9 M...

SE DESEA colocar una buena... española. Tiene buenas refer... no le importa hacer plaza. Infor... léfono M-2798. F-2 10042 9 M...

DESEA colocarse un joven español... cinero y repostero. Llame al... M-5074. F-2 10045 10 M...

SE DESEA colocar española... edad, para cocinar corta fam... señora seria. Gloria 93, bajos, inq...
F-2 10058 10 M...

COCINERO español, hombre formal... baja bien restaurant, barra, café... gocio. Se ofrece Aguila 114, café... no M-4871, Sánchez. F-2 10065 10 M...

SE OFRECE una cocinera española... limpia. Telf. M-8645. No va a... partos. F-2 9896 8 M...

DESEA colocarse cocinera repostera... be trabajar y tiene referencias... forman M-5594. F-2 9764 8 M...

FOLLETIN 39

WALTER SCOTT

El Capitán Aventurero

o

UNA LEYENDA DE MONSTROSE

VERSION CASTELLANA

DE

CLAUDIO SANTOS GONZALEZ

(Continúa)

tada con tanta celeridad ni con tanto entusiasmo. Su pasión por la guerra, su celo por la causa real y su obediencia ciega a las órdenes de sus jefes, hicieron acudir al ejército de Montrose no solo todos los highlanders de los alrededores, que estaban en estado de tomar las armas, sino hasta otros muchos que al menos por su edad, parecían incapaces de poder soportar las fatigas de la guerra.

Al día siguiente, en tanto atravesaba las montañas de Lochaber, sin que el enemigo tuviera la menor sospecha de su marcha, Montrose vió salir de todas las cavernas hombres que llegaban para ponerse bajo las banderas de sus jefes. La circunstancia redobló el ardor y el entusiasmo del resto del ejército, que como lo había pronosticado el valeroso jefe de los Camerones, se encontró aumentado de una tercera parte al llegar cerca del enemigo.

Mientras Montrose ejecutaba esta contramarcha, Argyle a la cabeza de sus tropas había avanzado hasta las orillas del Lochy, río que reúne el lago de este nombre al del Eil. El antiguo castillo de Inverlochy, que antaño había sido fortaleza real, y que entonces era aun una plaza de cierta importancia, fué el sitio escogido por Argyle para establecer su cuartel general; su ejército acampó alrededor del castillo en el espacioso valle en donde se reunen los dos lagos. Varias lanchas cargadas de provisiones habían llegado ya; en fin, las tropas se encontraban acampadas con tanta comodidad como podían desear.

El marqués, consultando con Auchenbreck y Ardenvohr, manifestoles la convicción íntima de que Montrose se encontraba en aquel momento sobre los bordes del precipicio que había de sepultarle para siempre; sus tropas,— decía—, debían disminuir a medida que cruzaba aquellos países incultos y bárbaros. Si se dirigía hacia el este, se encontraría con Urrie y Baillie; si seguía la dirección del norte caería entre las manos de Seaforth; por fin, si se detenía en cualquier lugar se vería expuesto a ser atacado por tres cuerpos de tropas a la vez.

—No sería un espectáculo muy agradable para mí, milord, el ver a James Graham vencido por otras manos que las nuestras,— dijo Auchenbreck— o tener que partir el honor de la victoria con extranjeros. A nosotros es a quienes ha ultrajado en lo que más amabámos; es nuestro condado el que ha asolado; es pues con nosotros con quien tiene una cuenta pendiente, y ardo en deseos de desquitarme personalmente de lo que le debo: estas son deudas cuyo pago me gusta hacer yo mismo.

—Sois demasiado escrupuloso,—dijo Argyle; — ¿qué importa por qué manos sea derramada la sangre de los Graham? Ya es hora de que la de los hijos de Diarmid cese de correr. ¿Qué os parece, Ardenvohr?

—¿Yo, milord? contestó sir Duncan;— pienso que los deseos de Auchenbreck han de ser colmados dentro de poco, y que va a tener ocasión de arreglar personalmente sus cuentas con Montrose. Nuestros puestos avanzados acaban de enterarse que los Camerones se reúnen en los desfiladeros de Nevis. Es probable que Montrose viene hacia aquí y que quieren reunirse con él; porque seguramente no será para cubrir su retirada por lo que toman las armas.

—Quizás sea algún proyecto de pillaje, inventado por el odio de Mac Ilduy,—dijo Argyle. No puede sino meditar un ataque sobre nuestras avanzadas, o proyectar hostigarnos mañana durante nuestra marcha.

—He mandado exploradores en todas las direcciones.—dijo sir Duncan —y pronto sabremos si los camerones reúnen tropas, cuáles son sus proyectos y sobre qué puntos se dirigen.

Los exploradores quedaron mucho tiempo sin volver. Cuando hubo salido la luna una agitación intensa que se manifestó en el castillo y en el campamento, anunció la llegada de una noticia importante. De los soldados enviados en exploración por Ardenvohr, algunos habían vuelto sin poder recoger ningún informe positivo ni otros detalles sino algunos vagos rumores sobre los movimientos que se manifestaban en el país de los Camerones. Gritos de guerra y de venganza resonaban hasta las extremidades de sus montañas; hubiérase dicho que de las cavernas del Ben Nevis salían sonidos proféticos e inexplicables con los cuales se anuncia algunas veces la proximidad de una tempestad. Otros, cuyo celo había llevado demasiado lejos, fueron sorprendidos y hechos prisioneros por los habitantes de los desfiladeros peligrosos, en los cuales habían querido penetrar. En fin, el ejército de Montrose seguía avanzando rápidamente, su vanguardia y los puestos avanzados de Argyle se encontraron en contacto; y estos últimos, después de haber cambiado algunos disparos de mosquetería, replegáronse cada cual sobre el centro de sus respectivos cuerpos, para anunciar la presencia del enemigo y tomar las órdenes de sus jefes.

Sir Duncan de Ardenvohr y Auchenbreck precipitáronse sobre sus caballos para inspeccionar los diferentes puestos, y el marqués de Argyle mostrose digno del título de comandante en jefe, por el modo como supo disponer sus fuerzas en la llanura a fin de evitar toda sorpresa; porque esperaba ser atacado durante la noche, o al amanecer a más tardar.

Montrose había ocultado tan cuidadosamente sus tropas en los desfiladeros de las montañas, que Auchenbreck y Ardenvohr no pudieron conseguir la tentativa que la prudencia les permitió hacer, para reconocer el número de tropas que les serían opuestas. Convenciéronse, sin embargo, que al suponer las fuerzas del enemigo dos veces más numerosas de lo que eran efectivamente, siempre les había de quedar la ventaja del número.

Cuando volvieron a comunicar al marqués el resultado de sus observaciones, Argyle no pudo llegar a creer que era a Montrose a quien iba a tener que combatir.

—Esto sería,—dijo,— un acto de temeridad del que James Graham mismo, a pesar de toda su presunción y de toda su extravagancia, es incapaz.

Sospechaba que los que querían detener su marcha eran sus antiguos enemigos, los Glenco los Keppoch y los Glengary, y tal vez Mac-Vourigh con sus Macfersons, cuyas tropas debían ser muy inferiores en número, y que se verían pronto obligados a capitular.

Las tropas de Argyle estaban llenas de entusiasmo; y deseaban vengarse de los desastres que su país acababa de experimentar. Esperaban el amanecer con una viva impaciencia. Los puestos avanzados de los dos ejércitos permanecieron toda la noche alerta, y los soldados de Argyle durmieron en el orden de batalla en el cual debían combatir.

Apenas una pálida claridad empezaba a colorear las cimas de las inmensas montañas que los rodeaban, cuando los jefes de los dos ejércitos se prepararon al combate.

Era el 2 de febrero de 1645-46. Las tropas de Argyle estaban alineadas sobre dos filas partiendo desde el ángulo que formaban el río y el lago, y la noche no había disminuído en nada su ardor. Auchenbreck hubiera deseado empeñar inmediatamente el combate atacando los puestos avanzados del enemigo; pero Argyle, con su circunspección acostumbrada, prefirió quedarse sobre la defensiva.

Pronto escucharon las señales que los convencieron que no habían de esperar mucho tiempo el ataque del enemigo. Podían ver en los desfiladeros de las montañas los movimientos de los diferentes clanes, a medida que se acercaban al valle. La de los Camerones se distinguía por estas palabras notables dirigidas a los lobos y a los cuervos. "Venid conmigo y os daré el pasto",— resonaban con un ruido estrepitoso en sus valles natales: para hablar el lenguaje de los bardos de las montañas, la voz de guerra de Glengary no guardaba el silencio; y los cánticos de las demás tribus se distinguían perfectamente a medida que llegaban a la extremidad de las colinas desde donde debían bajar a la llanura.

—Ya veis,— dijo Argyle a sus capitanes,— que como os decía, no tenemos que habérnoslas más que con nuestros vecinos; James Graham no se ha atrevido a desplegar su bandera ante nosotros.

En aquel mismo instante las agudas notas de los clarines de la caballería resonó en las montañas y los jefes reconocieron el tono con el cual se solía saludar el estandarte real en Escocia.

—He aquí una seña, milord,—dijo sir Duncan,—que anuncia que aquél que pretende ser el teniente del rey se encuentra en persona entre sus tropas.

—Y que probablemente tiene la caballería consigo, — agregó Auchenbreck, lo cual nunca hubiera creído. ¿Pero hay que alarmarse por eso, milord? ¿hay que aparecer abatido y consternado, cuando tenemos enemigos que combatir y agravios que vengar?

Argyle no contestó y sus ojos se fijaron sobre su brazo, que estaba obligado a llevar en cabestrillo desde hacía algunos días a consecuencia de una caída de caballo.

—En verdad,— dijo vivamente Ardenvohr,— este desgraciado accidente os pone fuera de estado de manejar la espada o la pistola; retiraos a bordo de una lancha, milord; como jefe, necesitamos de vuestra cabeza, pero no de vuestro brazo.

—No, respondió Argyle, cuyo orgullo rechazaba una idea que tal vez otros sentimientos aprobaban... en el fondo de su corazón... podrá decir que he huído delante... Montrose; si no puedo combatir... menos quiero morir en medio de... hijos.

Varios capitanes se reunieron... suplicar a su jefe dejara el m... a los lairds de Ardenvohr y de Au... chenbreck, presenciando el co... desde lejos. No nos atreveremos... acusar abiertamente a Argyle de co... bardía; porque aunque su vido... ya sido señalada por ningún ac... valor, se condujo con tanta ca... tanta dignidad en sus últimos... mentos, que su conducta en a... ocasión y en varias otras deb... atribuída más bien a la inde... que a una falta de valor. Pero... al la voz secreta que dice mu... al corazón del hombre que su v... es preciosa y que esta voz se... secundada por la de las personas... le rodean y que le aseguran... es menos preciosa para el público... historia ofrece muchos ejemplos... hombres, de un carácter general... te más firme y más osado... marqués de Argyle, que en se... te ocasión han consultado ant... su apego a la vida, cuando tenían... cusas tan plausibles que hacer...

—Conducidle a bordo si quere... Duncan,— dijo Auchenbreck a s... riente;—por mi parte, es precis... impida que este espíritu funes... ga más progresos entre noso...

Al decir esto se precipitó en... filas, rogando, conjurando a l... dados de recordar sus glorias...

M.E.C.D. 2016

TELEFONOS A-3333 A-1014

ANUNCIOS CLASIFICADOS DEL DIARIO DE LA MARINA

TELEFONOS A-3333 A-1014

...una buena cocinera repostera criolla y española. Cocina de platos finos. Muy limpia. ...referencias. Duerme o no. F-2 9861 8 Marzo

...una buena cocinera, cocina ...y criolla, sabe de repostería, ...buenas referencias. Teléfono (F-2) 9986 8 Marzo

...chino muy buen cocinero y ...desea colocarse en casa particular ...a la criolla, española y ...sabe cumplir con su obligación. ...Dragones No. 106 altos. Teléfono... F-2 9961 9 Marzo

...ESPAÑOLA desea colocarse para la ...y duerme en la casa, sabe cumplir su obligación. U-4052. F-2 9958 9 Marzo

...desea colocarse de cocinera, sabe bien ...buenas referencias, ...Informan en Aguilar 68, teléfono... F-2 9946 9 Marzo

...colocar una cocinera española mediana edad, sueldo no menos ...No duerme en la colocación. ...Telf. M-4264. F-2 9923 9 Marzo

...colocarse una cocinera peninsular especialista en comidas, siempre ...mis obligaciones. Tiene quien ...Llame Telf. A-8582. Corrales... F-2 9897 8 Marzo

...DESEE un cocinero asiático que ...cocinar a la criolla, española y ...sabe hacer toda clase de dulces ...persona que no lo crea puede probar ...usted le gusta. Sabe cumplir ...obligación. Llame al Telf. A-6663. F-2 9899 9 Marzo

...colocarse una señora de mediana ...peninsular, de cocinera, no quiere ...Informan: Maloja 88 y 90, altos ...departamento 9. F-2 9894 9 Marzo

...colocar cocinero español ...casa de comercio o para 2o. de ...informan teléfonos U-5753, M-4824. F-2 9778 8 Marzo

...colocarse una cocinera mediana ...de color; entiende repostería; no ...colocación. Desea buen sueldo. ...A-3715 F-2 9740 8 Mzo.

...colocarse una joven de color para ...es limpia y formal. Informan ...Campanario 143. F-2 9718 8 Marzo

...cocinero repostero desea en ...particular, cocina muy bien a la ...española, francesa, sabe cumplir ...tiene buenas referencias. ...teléfono M-5231, pregunte Al... F-2 9617 8 Marzo

...un cocinero del país, repostero ...al campo. Tiene buenas referencias. Zulueta 22, altos cuarto No 14. F-2 9507 8 Marzo

F3. Para 2 o mas servicios

...una señora española para ...planchar ropa a mano. Tiene ...años de práctica y diez años en ...muchas que la garantizan ...recomendaciones. Informan: te... M-1202. Jesús María No. 10. F-3 9907 9 Marzo

...joven española, cocinera. En... de repostería. Hace plaza; siendo ...solo cocina y limpia. No duerme ...colocación. San José 83. Teléfono... F-3 10078 9 Marzo

...española de mediana edad, se ...para cocinar y limpiar; duerme ...Animas esquina Soledad. Teléfono F-3 10076 9 Marzo

...colocarse jamaiquina para criada ...o manejadora. Prefiere casa ...U-4431. Miriam. F-3 10041 9 Marzo

...una joven española para colocarse ...criada de manos, cuartos o manejadora ...Sabe trabajar. Tiene buenas referencias... Telf. A-6923. F-3 9893 8 Marzo

...colocar una muchacha española de criada de mano y sabe coser ...Teléfono M-5093. Blanco No. 60. U H (F-3) 9772 8 Marzo

...española desea colocarse para ...y si es corta familia para cocinar y limpiar. Informan U-4755, tiene... F-3 9773 8 Marzo

...española desea colocarse de criada de mano o manejadora, lleva tiempo ...familia, sabe leer y escribir. Teléfono (F-3) 9981 8 Marzo

...colocar joven de criada de ...o manejadora, tiene referencias. ...M-4121. (F-3) 9965 8 Marzo

...ESPAÑOLA desea colocarse para criada de mano o de cuartos, sabe coser. ...en el teléfono F-3792. (F-3) 9966 3 Marzo

...colocar una joven española ...criada de mano o manejar un niño. ...en el país, es muy formal. ...F-3 9943 8 Marzo

...española desea colocarse de criada de mano, entiende un poco de cocina... referencias. desea casa formal. (F-3) 9949 8 Marzo

...colocar joven española para ...criada de mano o manejadora, sabe coser. ...Animas y Oquendo No. 2 F-3 9950 8 Marzo

...colocarse una joven española para ...criada de mano o manejadora en casa ...formalidad. Tiene referencias. Pregunte Rosa. Tel. U-4669. F-3 9951 8 Marzo

...colocarse una señora española ...mediana edad, en casa de moralidad ...cocinar y ayudar un poco a la ...Informan: Telf. I-7221. F-3 9887 9 Marzo

...ESPAÑOLA desea colocarse en ...corta familia para cocinar y ...no duerme en la colocación. Teléfono M-1794. F-3 9867 9 Marzo

...colocar una muchacha española para matrimonio solo. Sabe cocinar ...buenas referencias. Informes: M-4111. F-3 9939 9 Marzo

...ESPAÑOLA desea colocarse para cocinar y ayudar a la limpieza a corta familia. Tiene referencias. Telf. M-7676. F-3 9931 9 Marzo

...española desea colocarse de criada de manos o manejadora; prefiere ...Tiene buenas referencias. Informan teléfono F-6261. F-3 9928 9 Marzo

...OFRECE una joven española para ...manejadora, no tiene inconveniente en salir al campo. Informan... F-3 9997 8 Marzo

...castellana desea colocarse de manejadora o criada de cuartos, sabe coser bien, tiene referencias, sus patrones representan. F-6003. (F-3) 9998 8 Marzo

...colocarse muchacha española de criada de mano o manejadora, sabe coser, ...no le importa en casa de matrimonio ...sabe su obligación, es fina ...tiene buenas referencias. Informan F-3 10003 9 Marzo

...ESPAÑOLA recién llegada desea colocarse de criada de mano o manejadora en casa de moralidad. Informan Villegas ...cuarto No. 14. F-3 9820 8 Marzo

...colocarse señora española, para ...o para los quehaceres de una ...Informan: Telf. I-7828. (F-3) S-1864 8 Marzo

...colocarse señora española para ...sola o matrimonio para todo si ...chica. Tiene quien responda por ...teléfono I-7432. (F-3) 9553 8 Marzo

...colocar joven española para ...criada de mano o manejadora, no le ...ayudar a la cocina para corta ...Informan Oficios 50. M-4639. F-3 S-1852 8 Marzo

F4. Manejadoras

SE OFRECE una buena manejadora de color con gran experiencia y buenas referencias, no le importa ir al campo. F-4437. F-4 S-1798 9 Marzo

DESEA colocarse una muchacha española, de manejadora; es muy cariñosa para los niños; tiene buenas referencias. Informan: Merced y Compostela, bodega, M-5770. F-4 9745 8 Marzo

F5. Crianderas

SE DESEA colocar una criandera española, tiene buenas referencias y abundante de leche y tiene su certificado de Sanidad y al mismo tiempo quien la garantice por sus buenas cualidades, informan Trocadero 57 B, teléfono A-8350.
F-5 9991-99 10 Marzo

F6. Chauffeurs

CHAUFFEUR MECANICO

Japonés, desea colocarse en casa particular; es honrado. Tiene referencias. Informan: teléfono I-6245. F-6 9741 12 Marzo

CHAUFFEUR español, con nueve años de práctica y buenos informes y garantías solicita colocación en casa particular para ciudad o campo; es persona seria y respetuosa, entendida y conocedora de cualquier clase de automóvil. Teléfono U-4682. F-6 9865 9 Marzo

CHAUFFEUR JAPONES, de 24 años, solicita colocación. Es muy serio. Tiene buenas referencias. Telf. F-4084 Preguntar por Manuel. F-6 9864 12 Mzo.

DESEA colocarse un joven mestizo para chauffeur. Tiene buenas referencias. Informan: F No. 50, Vedado. Telf. F-4427. F-6 S-1882 9 Marzo

CHAUFFEUR con inmejorables referencias de una de las más altas personalidades políticas de los días actuales y con otras de no menos importancia de casa que he trabajado. Deseo colocarme, no tengo mayor pretensión en el sueldo. Tel. U-4892. (F-6) 10005 9 Marzo

CHAUFFEUR se ofrece familia honorable acostumbrado a viajar Europa con buenos informes de las casas que ha trabajado. Informarán Aguiar 101. F-6 9990 9 Marzo

CHAUFFEUR español serio y cumplidor de su deber se ofrece para casa particular o comercio, tengo buenas recomendaciones de años en las casas que trabajé, conozco bien la ciudad, conozco todas marcas de máquinas, tengo 10 años de práctica, pocas pretensiones. U-4911. F-6 9963 10 Marzo

SE DESEA colocar un chofer español. Tiene buenas referencias de donde ha trabajado con 8 años de práctica. Informan A-5265 (F-6) 9964 8 Marzo

DESEA colocarse un chofer español en casa particular o de comercio. Maneja toda clase de máquinas, tiene 5 años de práctica. Tel. A-6522. (F-6) 9967 8 Marzo

CHAUFFEUR español desea colocarse casa particular o comercio, sin pretensiones de sueldo, tengo buenas referencias de las casas que trabajé, informan teléfono A-6930. (F-6) 9983 8 Marzo

DESEA colocarse un joven español de chauffeur en casa particular o comercio. Varios años de práctica, tiene referencias de las casas donde trabajó. Teléfono M-9297. (F-6) 9984 8 Marzo

CHAUFFEUR español se desea colocar en casa particular o comercio Conozco toda clase de máquinas. También se de electricidad. Tengo buenas referencias de donde trabajé Deseo trabajar. Informan: F-6288. F-6 9926 8 Marzo

CHOFER experto en el manejo toda clase máquinas se coloca sin pretensiones, tiene referencias. F-4249. F-6 9546 16 Marzo

CHOFER español desea colocarse en casa particular. tiene varios años de práctica, es formal y cumplidor de su deber, tiene buenas referencias. Informan teléfono M-5599. F-6 9432 9 Marzo

CHAUFFEUR joven se desea colocar en casa particular o comercio, tiene muy buenas recomendaciones y sin pretensiones. Informan teléfono A-3090. F-6 9777 8 Marzo

DESEA colocarse un joven chauffeur para casa particular o comercio. Informan: A-6581. F-6 9717 8 Marzo

F7. Costureras

COSTURERA ESPAÑOLA de mediana edad, se ofrece para casa seria particular; cose y corta por figurín. Copia cualquier modelo por complicado que sea. Tiene referencias; no tiene inconveniente en limpiar una habitación. F-4914 Calzada 33 Vedado. (F-7) 9758 8 Mzo.

F8. Oficinistas

TAQUIGRAFA MECANOGRAFA desea colocarse en casa de moralidad. Tiene referencias Llamar al M-5011. Preguntar por Charito. F-8 9882 14 Marzo

EMBOTELLADORES de aguas minerales y refrescos. Se ofrece Jefe de Oficina o Tenedor de Libros especializado en contabilidad de estos ramos. Puede celebrar entrevista cualquier día festivo avisando al Apartado 2332. F-8 9874 21 Mzo.

UN EXPERTO tenedor de libros desea llevar la contabilidad de casas comerciales. por horas o fijo. Apartado 776. Habana F-8 9771 9 Marzo

F10. Varios

DESEA colocarse una buena criada de manos española o para habitaciones; y un joven peninsular para criado de mano, camarero, portero, ayudante cocina, sabe trabajar máquinas. Tienen recomendación. Teléfono A-4792. F-10 10049 9 Marzo

SE OFRECE joven español para portero, camarero, ayudante de chauffeur o para cualquier otro trabajo. Tiene referencias. Informan: Telf. M-6776. F-10 9892 9 Marzo

DESEA colocarse joven español de cantinero o dependiente tiene referencias de casas donde trabajó, lo mismo sale al campo. M-3322. F-10 9798 9 Marzo

SEÑORA española desea hacerse cargo de lavado de ropa en su casa. Sabe lavar ropa fina. Informan: M-7830. F-10 9915 9 Marzo

DESEA colocarse español de mediana edad, para cualquier trabajo; sabe trabajar en finca; desea ésta sea cerca de la capital. FO-7349. (F-10) 9730 8 Mzo.

PRACTICANTE

alemán de medicina y cirugía con Diploma y mucha práctica en los primeros hospitales de Alemania y España, busca colocación Enfermero de Hospital o médicos, Fábrica o casa particular, etc., para el cuidado de un enfermo. Sírvase escribir, Juan, Hotel Luz, Oficios 35. Habana.
(F-10) 9822 8 Marzo

DESEA colocarse un joven español para camarero con referencias. Tel M-1860. F-10 9816 8 Marzo

MECANICO. Ochenta centavos limpieza y arreglos máquinas coser, cocinas gas y calentadores. Corrales 20. Teléfonos A-4519 y M-4661. F. G. Santos. F-10 9688 9 Marzo

UN PENINSULAR ofrece sus servicios de portero a las familias que lo deseen También de camarero y limpieza de oficinas Sabe su obligación y tiene personas que informen su buena conducta. Baratillo 4. M-4142 (F-10) 9574 8 Mzo.

SEÑORA de moralidad desea colocarse de cocinera para acompañar señora, puede ir al campo. Informan San Joaquín 37. F-10 9399 9 Marzo

G AVISO OPORTUNO

G-1.—Religiosos.
G-2.—Oficiales.
G-3.—Agencias de Colocaciones.
G-4.—Saldos.
G-5.—Arrendamientos.
G-6.—Pérdidas.
G-7.—Para las Damas.
G-8.—Para el Hogar.
G-9.—Enseñanzas.
G-10.—Interés General.

G2. Oficiales

REPUBLICA DE CUBA

SECRETARIA DE OBRAS PUBLICAS

JEFATURA DE LA CIUDAD DE LA HABANA

ANUNCIO

Habana, 28 de Febrero de 1929.
Hasta las 10 de la mañana del día 11 de marzo de 1929 se recibirán en el salón de Actos del Negociado de Construcciones Civiles y Militares, proposiciones en pliegos cerrados para la ejecución de las obras de "EMBELLECIMIENTO DEL PASEO DE MARTI, TRAMO COMPRENDIDO ENTRE LAS CALLES DE DRAGONES Y NEPTUNO, ASI COMO LA REPARACION DE LAS CALLES DE SAN JOSE, DESDE EL PASEO DE MARTI HASTA LA CALLE DE INDUSTRIA; INDUSTRIA DESDE SAN JOSE HASTA DRAGONES Y DRAGONES, DESDE EL PASEO DE MARTI HASTA LA CALLE DE AGUILA, INCLUYENDO ZANJA, DESDE INDUSTRIA HASTA AGUILA", entonces las proposiciones serán abiertas y leídas públicamente. En la Oficina de la Jefatura de la Ciudad de la Habana, se facilitarán informes e impresos a quienes los soliciten.—(Fdo.) Pedro P. Cartañá,—Ingeniero Jefe de la Ciudad en Comisión.
2509 5 a 15.

G3. Agencias de Colocaciones

AGENCIA LA Primera de Aguiar. Maloja 53. Telf. A-3090. La más antigua, la que mejor personal tiene de todos los giros y para toda clase de trabajos Alonso. G-3 S-1921 13 Marzo

LA PROTECTORA

Se solicitan sirvientas que deseen trabajar, se le da casa y comida y colocación por 50 centavos. Animas No. 107. M-3053. G-3 9979 8 Marzo

LA CUBAN American Employment Office. Ofrece a usted toda clase de empleados en cualquier momento en que usted pueda necesitar cocinero, criado, portero, dependiente, camarero, en fin cualquier clase de empleado; en la seguridad que será complacido prontamente y absolutamente gratis. Informan A-3345 "La Prensa". Dep. 7 Consulado y Neptuno G-3 S-1628 12 Marzo

AGENCIA La Unión de Marcelino Menéndez. Treinta y dos años de establecida. Es la única que en cinco minutos facilita todo el personal con buenas referencias Llamen al teléfono A-3318. Habana 114 G3 S1775 1 Abril.

VILLAVERDE y Compañía. O'Reilly 13. Teléf. A-2348. Si usted necesita un buen cocinero, camareros, criados, dependientes, fregadores, cafeteros, chauffeurs, jardineros, etc., etc. Llame al teléfono de esta antigua y acreditada casa y se le mandará en seguida con las referencias necesarias. Se mandan a toda la isla. Agencia seria.
G-3 S-1770 18 Marzo

G5. Arrendamientos

CARNICERIA. La arriendo en buenas condiciones por ser el dueño de la propiedad y no ser del giro. Informes en la misma, Fábrica y Santa Felicia. G-5 9744 8 Marzo

G6. Pérdidas

UNA PERRITA color carmelita claro, se ha extraviado por los alrededores de la Plaza del Polvorín. Será gratificada la persona que lo entregue en Peña Pobre No. 21. G-6 S-1889 9 Marzo

TITULO extraviado número 7710, se gratificará con 5 pesos al que lo entregue en Concordia No. 11, bodega. G-6 9940 9 Marzo

SE EXTRAVIO perrita chiquita color blanco con manchas en el cuerpo y cabeza, entiende por Linda, está quebrada, quien la entregue en Malecón 60 2o. piso será gratificado. M-1951. (G-6) 9996 9 Marzo

G7. Para las Damas

NOVISIMO METODO PARA ADELGAZAR

Profesora recientemente llegada de New York, donde introdujo con gran éxito su novísimo Método Europeo a base de Parafina para reducir la gordura en general o en determinadas partes del cuerpo, como brazos, piernas, barba, etc. Consultas gratis. Telf. A-1000. Monte 5. Madame Elsie Droop.
(G-7) 9863 14 Marzo

POR PROFESORA TITULAR

Se confeccionan TRAJES DE BODAS, canastillas y toda clase de vestidos para señoras y señoritas, por los últimos modelos de París. Precios módicos, pruebe y se convencerá que puede vestir de gusto por módico precio. También se hacen patrones para vestidos Teléfono U-6198. Escobar número 112, bajos, entre San Miguel y San Rafael G-7 S-1554 10 Marzo

MANTONES de Manila; mantillas, peinetas españolas; trajes típicos de todas naciones, pinturas, maquillajes para artistas de teatro y cine. Alquiler de distraces para carnaval, de todas clases y estilos, los alquila PILAR, Virtudes, 28, entre Aguila y Amistad. Teléfono M-9392.

FUERA canas. Obtenga un hermoso color negro o castaño usando "La Favorita", tintura instantánea y vegetal a base de Quina. Estuche $1. De venta en boticas y sederías. Depósito: Peluquería PILAR, Virtudes, 28. Teléfono M-9392.

CORTE de pelo a sus niños por expertos peluqueros, estilo americano y francés. Niños, 50 centavos. Niñas modelo "Garzón". Niños "Juana de Arco" 50 centavos. Señoritas, 80 centavos. Peluquería PILAR, Virtudes, 28. Telf. M-9392.

PILAR Peluquería de señoras y niños. Peinados $1; masajes, 50 centavos; manicure, 50 centavos; lavado de cabeza, 50 centavos; teñido del cabello desde cinco pesos. Trenzas, moños postizos, cabello. Virtudes, 28. Teléfono M-9392.
(G-7) 5575 9 Marzo.

GERMIZOL

Tiene V. BARROS, GRANOS, MANCHAS o ESPINILLAS? . . Use GERMIZOL tan sólo algunos días.
Tiene V. SALPULLIDO, ROJECES o CUTIS GRASIENTO? . . GERMIZOL se lo quita de momento
La "Casa Grande, abrió en el primer piso, un elegante saloncito, donde la señora Dolores Andrade dá **instrucciones y aplicaciones gratis.** Ha tenido gran éxito. Pida Germizol en **droguerías boticas y tiendas acreditadas** Teléf. A-9860.
G-7 S-1282 13 Marzo

PELUQUERA, PEINADORA Y MANICURE

Ofrece sus servicios exclusivamente a domicilio: Melenas: 40 centavos; Rizado Marcell: 50 centavos; Manicure: 60 centavos. Arreglo de cejas: 40 centavos. Masaje. Será usted atendida con esmero y prontitud, llamando al teléfono I-3523. G-7 9945 16 Marzo

SENOS

Desarrollo o restauración por nuevo tratamiento de uso externo. Conserve la lozanía del seno, la belleza del rostro y la suavidad del cutis, con los productos Emegé. De venta en La Casa Grande. Informes confidenciales por correo o teléfono. Mlle. Emegé. Industria 57. Teléfono M-9513 G7 S557 2 Ab.

G8. Para el Hogar

EXCEMICIDA de Madame Sentouré. Maravillosa pomada francesa, infalible para ezcemas, herpes, psoriasis, granos, fístulas. Poderoso específico para llagas, úlceras crónicas. Curas asombrosas. Venta Sarrá. Johnson. Taquechel. Depósito: Máximo Gómez 412. Dr. Morist. G-8 Ador Indf

LIMPIEZA DE COCINAS DE GAS

Bombeamos los servicios ajustamos las cocinas gratis. Mantenemos un cuerpo de expertos mecánicos para limpiezas de cocinas. Avísenos y será atendido inmediatamente.
COMPAÑIA CUBANA DE ELECTRICIDAD
GALIANO Y NEPTUNO
Teléfonos M-6914 y M-6915
E-435 16 Marzo.

G9. Enseñanza

BAILES WILLIAMS. M-3643

Aprenda todos bailes salón que usted quiera. Curso completo $10. Adelantado $6. Clases hasta dominarlos todos. Bailes españoles, castañuelas, zambra gitana. Casa particular. The Williams. Telf. M-3643. G-9 S-1133 9 Marzo

PROFESORA americana desea dar clases por horas a domicilio. Informan: teléfono F-4493. G-9 9903 10 Marzo

BAILES DE SALON, TANGO

Cultura física, mímica facial para cine, Ballet. Profesor chileño R. Cañas, el preferido de la sociedad. Visíteme sin compromiso alguno. Empedrado 75 G-9 9875 9 Marzo

CLASES A domicilio, contabilidad, francés, literatura, por perito mercantil; absoluta reserva personas mayores, mucha práctica enseñanza. Llame al teléfono M-8796. G-9 9866 8 Marzo

PROFESORA DE Piano, plan del Conservatorio Falcón, exámenes de grados; módicos precios. Marqués González 5, altos. (G-9) 9727 20 Marzo

ACADEMIA ESPECIAL

Josefina Quirós Barreau, Doctora en Pedagogía. Se ofrece para explicar todos los grados de la enseñanza primaria. Preparación para ingreso en Preparatorio y Segunda Enseñanza del Instituto. Neptuno 183 altos. Telf. U-2543. Va a domicilio.
G-9 9589 19 Marzo

ACADEMIA WAGNER

Incorporada al Conservatorio Orbón. Directora: Srta. María Antonia Bey, Profesora de Piano, Mandolina y Solfeo. Da clases a domicilio en su Academia. Enamorados 86. Teléfono I-2523. G-9 9947 16 Marzo

JUAN J. TORRA Cabarrocas, Profesor de Matemáticas. Experto en clases para la Escuela Normal y el Instituto. Enseñanza rápida y garantizada. Clases a domicilio. Precios módicos. Informan: teléfono U-6095. Valle 69, 1o. G-9 9880-81 21 Mzo.

PROFESORA de Solfeo y piano, da clases a domicilio a precios módicos. Informes por teléfono M-2974 San Ignacio número 124. G-9 9905 14 Marzo

TAQUIGRAFIA ORELLANA

La usada en las Cámaras. Adaptación perfecta de dicho sistema al Inglés. Clases particulares. Tel. X-1365. G-9 9625 11 Marzo

PROFESORA graduada se ofrece para la enseñanza de Piano, Solfeo y Teoría. Clases en su casa o a domicilio. Examina por Conservatorio. Precios módicos Teléfono U-1434. G-9 E-2148 10 Marzo

PROFESOR competente de primera y segunda enseñanza, joven, con mucha práctica y magníficas referencias. Clases a domicilio. San Miguel 126 Telf. U-1264. G-9 9508 9 Marzo

PROFESORA de instrucción elemental y superior, con magníficas referencias y buena práctica en la enseñanza, se ofrece para dar clases a domicilio. Avisos al Telf. U-1473. G-9 S-1143 9 Marzo

SOLICITO una francesa gouvernante institutriz que tenga buenas referencias y diploma para dos niños, una de 3 y medio y uno de 5 y medio. Sueldo $70 00. Calle N y 25, entrada por el túnel. (G-9) 9071 8 Marzo

INGLES Profesora con certificados de "Universidad Columbia" en New York y "Escuela Berlitz" en New York, métodos modernos prácticos. También solfeo y Piano. Spanish Lessons by Modern Practical Methods. Campanario 57 bajos esquina a Concordia. A-5709. G9 9131 1 Abril.

BAILES, BAILES. Bailarín procedente de New York da clases de bailes últimos pasos del Fox y Vals Boston, Danzón y Son por una Profesora. Tels. M-2047, I-5380. Factoría No. 72 bajos. G-9 9197 11 Marzo

ACADEMIA DE BACHILLERATO Y COMERCIO

CLASES de Ingreso y de todas las asignaturas de Bachillerato. Especialidad en Aritmética, Algebra, Geometría, Trigonometría, Física, Química, Historia Natural, Gramática Preceptiva, Inglés.

INGRESO en Escuelas Elemental y Superior del Comercio, Normales, Cadetes, Ingenieros.

ARITMETICA Mercantil, Teneduría de Libros, Ortografía, Inglés comercial, Taquigrafía.

EXITO en todos los exámenes. Referencias y prospectos. Precios módicos. Ambos sexos.
EMPEDRADO 40, altos, entre Habana y Compostela. Teléfono M-9470. G-9 S-1678 12 Marzo

PROFESORA con mucha experiencia en colegios americanos. Da lecciones de inglés. Animas 1. Apto. 209. A-9966. G-9 9219 31 Marzo

ACADEMIA SAN MATEO

San José número 8, por Aguila. Clases de Inglés, Teneduría, Taquigrafía y Mecanografía con Ortografía a $4.00 mensuales cada asignatura. Mecanografía sola, $2 00 Clases diarias y colectivas. Clases individuales $7.00 Clases a domicilio, $11. Para más informes diríjanse al Director, Profesor Francisco Heitzman. G-9 9109 16 Marzo

PROFESOR DE Inglés, educado en Estados Unidos. Pronunciación simplificada por sistema especial propio. Clases colectivas y a domicilio. Seriedad absoluta. Habana 35. Cuota módica. M-9249.
G-9 8221 10 Marzo

SE OFRECE maestra inglesa, puede dar clases a domicilio, tiene buenas referencias, sin pretensiones. Llame A-4175. G-9 S-1892 8 Marzo

¡APRENDA INGLES!

¡25 lecciones gratis! Envíe su dirección a

SMITH'S INTERNATIONAL

Neptuno 30. Habana, Cuba. G-9 7627 21 Marzo

ACADEMIA CASTRO

De Primera y Segunda Enseñanza. Enséñase Aritmética Mercantil y Teneduría de Libros en 6 meses, a todo dependiente o empleado, por la noche, de 8 a 11. Damas No. 26, entre Luz y Acosta.
G-9 7188 20 Marzo

INGLES, TAQUIGRAFIA Pitman en inglés y español, mecanografía al tacto y aritmética. Enseñanza rápida e instructiva. Si usted no adelanta en sus estudios, venga a verme, yo garantizo el éxito. Profesor Zurcher. Concordia, 25, altos. G-9 8452 12 Marzo

PROFESORA FRANCESA

da clases de su idioma, inmejorables referencias. M-8551. (G-9) 9502 13 Marzo

ACADEMIA "LORETO SERAPION"

En esta nueva Academia enseñamos inglés, mecanografía, taquigrafía, ortografía, teneduría por sistemas rápidos. Aquí no perderá tiempo. Precios rebajados para las damas. Vea al doctor Loreto Serapión. Gervasio 116, altos. Teléfono U-3032 G-9 S-1799 18 Marzo

PROFESOR graduado en Madrid y París. Clases a domicilio. Primera y segunda enseñanza. Bachillerato, Gramática, Geografía, Historia, Literatura, Francés. Sr. Cid. San Lázaro No. 388-A. Telf. U-4746. G-9 6114 14 Marzo

APRENDA a hablar el inglés. Aprenda a hablar el francés. Aprenda a hablar el italiano con profesor extranjero, usando el Método "Berlitz". 70, Amistad A-0584 G-9 7532 20 marzo

CLASES INDIVIDUALES día y noche. Teneduría, aritmética, caligrafía, redacción, todo $9.00 mensuales. Inglés, Taquigrafía Pitman, mecanografía, ortografía, $9.00. Diploma y empleo final. Profesor Tizol, Belascoaín 195. Telf. M-1803.
G-9 S-1221 16 Marzo

UNA señora americana especialidad en enseñar inglés a los niños, tiene horas disponibles, J. L. B., Cuba 24. Departamento 5, A-2212. G9 9353 8 Marz.

CLASES particulares de instrucción general y Bachillerato, por programa oficial. Me dedico exclusivamente a ello. Profesor titular. Vega. Telf. M-1331. G-9 4801 10 Marzo

Gran Academia Comercial de Idiomas, Taquigrafía y Mecanografía. Unica premiada en el concurso Profesional celebrado el 28 de mayo de 1922. Colegio elemental y superior. Director: Luis B. Corrales. Loma de la Iglesia de J. del Monte. Teléfono I-2490. Clases de día y de noche. Internos. En todas las librerías y en esta Academia se vende la única Aritmética Mercantil, práctica, con problemas de Teneduría de Libros. Más útil y más barata que se conoce.
E 1708 Indf 1 Ag.

COLEGIO "SAN ELOY"

Pupilos desde $18.00 al mes. Primera Enseñanza, Preparatoria, Bachillerato, Idiomas y Comercio. Se admiten internos, medio internos y externos. Primelles 20 Cerro. Habana. Telf I-6002 Pida prospectos. G-9 E-705 Indf 9 May.

ACADEMIA DE INGLES ROBERTS

MALECON 31.

Las nuevas clases principiarán el día 2. Clases nocturnas: seis pesos mensuales Clases particulares por el día en la Academia y a domicilio. ¿Desea usted aprender pronto y bien el idioma inglés? Compre usted el METODO NOVISIMO ROBERTS reconocido universalmente como el mejor de los métodos hasta la fecha publicados. Tercera edición pasta: $1.50. E-2561 Indf 5 Dic.

PROFESORA FRANCESA

Graduada de la Universidad de París Da clases de Francés y Literatura a domicilio y en su Academia. Calle 4 número 253 entre 25 y 27. Vedado. Telf. F-2658. E-1862 Indf. 1 Sep.

G10. Interés General

SE DESEA saber el paradero de Luis Rey Méndez, hace trece años que falta de su casa, el que diera razón de él se gratificará bien por carta o personal, Sol 100. Habana. Teléfono M-5789. G-10 9587 10 Marzo

NECESITA ALGUNA enfermera o comadrona competente y de buenas cualidades? Llame al Telf. M-3388. También se ponen inyecciones hipodérmicas prescritas por médicos. Curaciones y reconocimientos de señora sa domicilio y en Lealtad 125. Teléfono M-3388. (G-10) 9580 3 Abril

JUANA PUIG.—COMADRONA

Ofrece sus servicios profesionales Marqués González número 35, bajos, entre Pocito y Jesús Peregrino. Especialidad en reconocimientos. Consultas gratis. U-4543. (G-10) 9570 19 Marzo

COMERCIANTES Y EXTRANJEROS

Rápidamente gestiono Cartas Ciudadanías, Pasaportes, Títulos chauffeurs, Inscripciones Nacimientos, tramitamos Matrimonios, actas Notariales, cobros Cuentas atrasadas, Declaratoria herederos, Intestados, Divorcios, accidentes trabajo, subsanaciones errores Registros Propiedad, especialidad Asuntos Civiles y Criminales, Dinero Hipotecas, Alquileres, herencias, ventas casas a plazos. Nueva del Pilar 33 (G-10) 9096 31 Marzo

H AVISO ESPECIAL

H-1.—Hoteles.
H-2.—Casas de Huéspedes.
H-3.—Comidas a Domicilio.
H-4.—Cambios.
H-5.—Clínicas y Sanatorios.
H-6.—Acciones, Bonos, Valores.
H-7.—Dinero e Hipotecas Se toma.
H-8.—Dinero e Hipotecas. Se ofrece.
H-9.—Bancos y Banqueros.
M-10.—Miscelánea.

H1. Hoteles

HOTEL "LUZ"
OFICIOS NUMERO 35

Este hotel, preparado por su nuevo dueño, ofrece a las personas decentes y familias estables, cómodas y frescas habitaciones y apartamentos, con elevador, con baño privado o sin él. Precio al alcance de todas las fortunas. Con líneas de tranvías a todas partes. M-5764.
H 1 8977 15 Marzo

HOTEL BILBAO

de Julio Gutiérrez antiguo propietario del Palacio de la Mortera. Amplias y ventiladas habitaciones, lugar céntrico a media cuadra del Parque Central; agua fría y caliente, elevador permanente, cocina española y criolla, casa excelente para familias, precios módicos. Neptuno 5, teléfono A-9041. H-1 9699 10 Marzo

HOTEL ALCAZAR

Cárdenas No. 81. 3 cuadras del Capitolio. ¿Ha pensado alguna vez en nuestro hotel? Visítenos y conózcalo, y vea las grandes comodidades que le puede reportar el vivir aquí. Habitaciones con baño, teléfono, mobiliario confortable y espléndido servicio desde $35.00 mensuales.
PRECIOS ESPECIALES PARA MATRIMONIOS. MAGNIFICO RESTAURANT EN EL ROOF-GARDEN
(H-1) 9573 14 Marzo

NO NOS JUZGUE sin conocerlo. Hotel "Alcázar" Cárdenas número 81, 3 cuadras del Capitolio, con todo confort y servicio completo desde $35.00 mensuales. Háganos una visita, usted será nuestro mejor anuncio. H-1 8796 9 Marzo

HOTEL "COLON"

Las habitaciones más frescas, amplias y bien amuebladas con todo servicio desde $20 a $35 por mes; por día desde 1 a 2 pesos. Elevador magnífico restaurant. Teléfono M-5037. Villegas 110, entre Muralla y Sol.
H-1 S-1405 18 Marzo

HOTEL "LINDBERG"

Animas 58 Frescas, ventiladas habitaciones, agua fría, caliente, servicio privado, higiene, moralidad. Por mensualidades de 15 hasta 45 pesos. Por días desde un peso en adelante. Se admiten abonados al comedor. English Spoken. H-1 7042 17 Marzo

HOTEL MAJESTIC
PLAN NUEVO
NUEVA ADMINISTRACION

Visítenos y se convencerá. Belascoaín número 5. Centro Privado. U-1081, U-1082. Habitaciones para una sola persona o matrimonio, con todo confort compuestas de recibidor, baño privado, agua fría y caliente a todas horas del día y de la noche, teléfono, servicio de camarero, ropa y elevador toda la noche. Precio por día a personas estables: $1.10. Departamentos interiores, compuestos de recibidor, dos habitaciones para dos o tres personas, ricamente amueblados, con baño privado, agua fría y caliente, teléfono, servicio de camarero, ropa y elevador toda la noche. Precio por día a personas estables: $1.60. Apartamentos con vista a la calle, compuestos de tres habitaciones, para tres o cuatro personas, lujosamente amueblados, con recibidor, baño privado, agua fría y caliente, teléfono, servicio de camarero, ropa y elevador toda la noche. Precio por día a personas estables: $2.50. El HOTEL MAJESTIC está situado en el centro de la Habana, por su frente pasan todos los tranvías y ómnibus en circulación. Posee además el mejor Roof-Garden de los Hoteles de la Ciudad; y desde hoy ha establecido un magnífico Table D'Hote a razón de $0.75 el almuerzo y $1.00 la comida, pudiéndose bailar durante las horas de la misma.—J. M. Zayas, Administrador General. H-1 S-1901 11 Marzo

HOTEL VANDELBILT

Espléndidas y económicas habitaciones, desde 25 a 50 pesos, propias para familias estables, hombres solos y todo el que busque una casa de orden y moralidad. Neptuno 209 esquina a Mazón. Teléfono U-6704 H-1 S-1258 13 Marzo

HOTEL "ROMA"
O'REILLY Y AGUACATE

Espléndidas habitaciones. Confort moderno. Magnífico restaurant instalado en la terraza, lejos del polvo, calor y vendedores ambulantes que tanto molestan. Servicio a la carta y con música. Precios de situación. Háganos una visita. Se admiten abonados al comedor. Teléfonos M-6944 y M-6945. Cable Romotel.
H-1 S-1879 5 Abril

EL MAS CENTRICO
HOTEL NUEVA ISLA

Se está ya terminando la temporada de turismo. Y podemos ofrecer para familias estables, algunas habitaciones y apartamentos. No olvide que tenemos establecido un gran servicio de comidas, en el comedor más amplio y regio de la ciudad. Servicio de teléfono en las habitaciones, agua caliente en todos los baños, servicio de ascensor permanente día y noche. Damos precios sumamente económicos para familias estables.
H-1 9936 11 Marzo

H2. Casas de Huéspedes

THE SAVOY

NO HAY COMO LA HABANA
Para pasar un invierno agradable. Numerosas familias de provincias nos visitan durante los meses de frío, pues aquí en el Vedado hallan el clima agradable, comodidad y distracción. THE SAVOY es un verdadero hogar, tranquilo y delicioso, rodeado de jardines que proporciona las ventajas del hotel sin las molestias ni cuidados de la casa. Cien metros de portales, siempre frescos y con sombra, donde las señores se sientan a leer, coser y pasar el rato. Comunicación fácil con toda la ciudad y Playa de Marianao, por los tranvías y ómnibus de las calles 17 y 9. A doce minutos del Parque Central, de las tiendas de moda, teatros, cines y bancos. Precios módicos incluyendo tres excelentes comidas diarias, en mesas separadas para cada familia. Cuartos con baño particular y closet. Reserven habitación por escrito.
VEDADO. F, ESQUINA A 15.
TELEFONO M-5270.
LA CASA DE LAS ESTATUAS
H-2 E-305 Indf 13 Feb.

PENSION IDEAL. CASA exclusiva para familias. Habitaciones altas y bajas para matrimonios y personas solas En la azotea, independientes para hombres solos. Agua corriente en todas las habitaciones. Baños con agua fría y caliente. Excelente comida. Consulado número 124, esquina a Animas.
H-2 S-1091 8 Marzo.

HOTEL "PALACIO BERLIN"

Zulueta 33 entre Gloria y Misión. Las habitaciones más frescas y ventiladas de la Habana, con baños privados. Esmerado servicio de camareros. Nuestras mejores referencias son nuestros mismos clientes. Ofrecemos habitaciones amuebladas para matrimonios a $70.00, incluyendo desayuno, almuerzo y comida. Contamos con magníficos baños, construidos de nuevo, teniendo sus duchas de agua fría y caliente. Casi todas las habitaciones con vista a la calle. A dos cuadras de la Estación Central y cinco del Prado, con tranvías por el frente. Si Ud. piensa cambiar de domicilio háganos una visita, quedará complacido. Vista hace fe. Teléfonos M-4471 y M-4251. H-2 S-1823 3 Abril

HERMOSA casa para familias, elegante y con todo el confort. Se alquilan departamentos y habitaciones con baños privados para matrimonios y familias de gusto. Hay un departamento con entrada independiente Aguila 90, teléfono M-5033. H-2 9287 17 Marzo

H8. Dinero e Hipotecas (Se ofrece)

EN HIPOTECA doy $500 a $5 000 sin comisión, Habana Repartos. También $6.000 a $50.000. Neptuno y Amistad, café, vidriera tabacos, 9 a 3. Díaz. M-5238. H-8 8947 8 Marzo

DIEZ MIL PESOS doy en hipoteca, sin corretaje, buena garantía, Aguila y Monte, peletería de Fraga. Telf. A-3573. H-8 9876 11 Marzo

DINERO SOBRE CASAS

Tengo varias y pequeñas cantidades para la Habana, Vedado y Repartos. Informan Tel. FO-2526, Sr. Dorado. (H-8) 9479 8 Marzo

PREFERIMOS CORREDORES
Compramos al Contado
DINERO EN HIPOTECAS
NOTARIA GRATIS
UNO o DOS AÑOS GRATIS
Interés desde 3%
Fincas y Propiedades
Habana o Interior
Altos Droguería "SARRA"
Oficina Particular A-4358 M-6263
Tte. Rey y Compostela
E-568 12 Marzo

DINERO para hipotecas al tipo más bajo de plaza, en todas cantidades, con la mayor reserva y prontitud. Miguel F. Márquez, Empedrado 16, altos, esquina a Cuba. H-8 E-1775 Indf. 23 Ag.

TENEMOS GRANDES

Y pequeñas cantidades de dinero para hipotecas al mejor tipo, sobre fincas, casas en la Habana, Marianao y sus barrios, para fabricar. Martínez y Prieto O'Reilly 23 A-6951. H-8 E-1179 Indf. 1 Junio

PARA 1a. hipoteca tengo cinco mil pesos con garantía los doy en los repartos y otra partida de dos mil pesos. Informa Francisco Fernández en Muralla 76 altos, de 11 a 2. H-8 9794 10 Marzo

HIPOTECAS Se dan varias canidades desde mil hasta ocho mil pesos al siete por ciento anual tiempo cuatro años; se desea doble garantía, corretaje al uno por ciento. González, Jesús María 125, altos. Teléfono M-3095. H-8 9556 10 de Marzo

HIPOTECAS

al 7 y 8 por ciento.
Notaría Pública.
Compro casas baratas
SEÑOR NONELL
Calle Cuba 25 altos
Teléfono M-9244
H8 8163 9 Marzo.

FACILITO MI DINERO

Presto cualquier cantidad sobre casas y solares, prefiero Habana, Vedado y Repartos de Marianao. Informan teléfono FO-2526, Sr. Dorado. H-8 7520 23 Marzo

DOY DINERO en hipoteca en todas cantidades. Interés módico. Condiciones magníficas. No soy corredor. Teléfono U4344. H-8 S-1849 4 Abril

PARA HIPOTECAS

Tengo mucho dinero al 6 y 8 0|0. También compro casas que estén hipotecadas y que sean negocio. José P. Quintana, Fuentes y B, Reparto Almendares. Tel. FO-2188. (H-8) 9808 8 Marzo

DEL MONTE. Doy dinero hipotecas sobre propiedades desde $200 hasta 100 mil con intereses convencionales. H, 233, entre 23 y 25, Vedado. Telf. F-3137. H-8 8499 7 Marzo

DESDE 6%
Según Garantía Estimada
HIPOTECAS CORRIENTES
PREFERIMOS CORREDORES
Altos Droguería SARRA - A-4358 M-6263
E-569 12 Marzo

DINERO

Doy grandes y pequeñas cantidades en hipoteca desde el 6 0|0 en adelante, para la Habana y sus barrios; también tengo para los Repartos. Operación rápida y absoluta reserva.
JULIO C. GRANDA
Obrapía 33. Tels. A-6102. F-5759. H8 9358 1 Abril.

MANUEL RICO

Dinero para hipotecas para todos los barrios. Véame. Consulado 107. Teléf. M-2000.
H8 S565 10 Marz.

FOLLETIN - 17

TARZAN EL TERRIBLE

NOVELA

POR

EDGAR RICE BURROUGHS

TRADUCCION DE

...O M. MARTINEZ AMADOR

VIII VOLUMEN

...en las librerías "La Moderna ...", Pi y Margall 135, y "Cervantes" Avenida de Italia No. 42.

Continúa

...más haciendo ensayos con el ...que le hacía detenerse pe... en el hocico, que parecía un ...ave descomunal. Cerca crecían unos cuantos árboles frondosos cualquiera de los cuales podría ...contrar santuario el Tarmangani. Pero se le ocurrió que si se ...a ellos inmediatamente, podría sugerir al cerebro del gryf que ...que le había mandado todo el ...tenía miedo, lo cual daría por ...lo que se encontrara otra vez ...del tricerátops. ...cuando el gryf se detuvo, ...se deslizó al suelo, le dió un golpe suave en el costado, como despidiéndolo, y se alejó con indiferente actitud. De la garganta del monstruo brotó un sordo sonido gurgitante, y sin echar siquiera una mirada a Tarzán se volvió y entró en el río, donde permaneció bebiendo largo rato.

Convencido de que el gryf no constituía ya para él una amenaza, el gigante blanco, espoleado también por el hambre, soltó su arco, y eligiendo un puñado de flechas partió cautelosamente en busca de alimento, de cuya próxima presencia le daba indicios la brisa que soplaba del río.

Diez minutos más tarde había matado a su víctima, que volvía a ser una de las clases de antílope de Pal-ul-don, a todas las cuales conocía Tarzán desde su infancia con el nombre de Bara, ya que en el librito de grabados que fué la base de su instrucción la figura del ciervo era la que más se parecía a los antílopes, grandes o pequeños, que pulaban en los cazaderos de su juventud.

Cortó un pernil del animal y lo ocultó en un arbol próximo; y después de echarse al hombro el resto del cuerpo, trotó en dirección al sitio donde había dejado al gryf. El enorme mostruo estaba saliendo del río cuando Tarzán, al verlo, profirió el singular silbido de los Tor-o-don. La fiera volvió la vista, profiriendo al propio tiempo la gurgitación sorda con que respondía al llamamiento de su amo. Dos veces repitió Tarzán el silbido antes que el monstruo se adelantara cautelosamente hacia él; y cuando llegó a pocos pasos, le tiró el resto del ciervo, sobre el cual cayó el gryf con ávidas mandíbulas.

—Si algo lo ha de tener cerca de mi voz—pensó el Tarmangani al volverse al arbol donde había escondido su parte,— será la convicción de que yo le doy de comer.

Mas al terminar su ración y acomodarse para pasar la noche a gran altura entre las ramas de su nido, poca esperanza tenía de entrar al día siguiente a A-lur en lomos de su corcel prehistórico.

Cuando despertó Tarzán a la mañana siguiente se descolgó al suelo y se encaminó al río. Quitándose las armas y el taparrabo penetró en las frescas aguas de un remanso, y después de refrescarse con el baño volvió al arbol para desayunar con otra porción de Bara, añadiendo al desayuno algunos frutos y bayas que crecían por allí en abundancia.

Terminada la comida, bajó de nuevo al suelo, y profiriendo el extraño silbido, esperó a ver si casualmente se le presentaba el gryf; mas aunque aguardó algún tiempo y continuó llamando, no logró respuesta, y finalmente tuvo que deducir que no volvería a ver a su gigantesca montura del día antes.

Encaminóse, pues, hacia A-lur, poniendo su esperanza en su conocimiento de la lengua de los Ho-don, en su enorme fuerza y en su natural talento.

Con el mismo aplomo con que nosotros podríamos entrar en la calle mayor de una ciudad vecina, Tarzán de los Monos penetró en A-lur, la ciudad de los Ho-don. El primer ser que descubrió su distinta personalidad fué un niño jugando en el arco que formaba la puerta de uno de los cercados edificios.

Echóse a gritar el niño tirándole una piedra; e inmediatamente se quedó mudo y se le desorbitaron los ojos al darse cuenta de que aquel ser era muy distinto de los guerreros Ho-don; dió media vuelta y huyó gritando al patio de su morada.

Tarzán prosiguió su camino, comprendiendo que era inminente el momento en que se decidiera la suerte de su plan. Y no tuvo mucho que esperar, porque al dar la vuelta primera a la tortuosa calle se encontró de manos a boca con un guerrero Ho-don. Vió en los ojos de éste la repentina sorpresa, seguida inmediatamente por una expresión de recelo, mas antes que aquel individuo pudiera hablar, Tarzán se dirigió a él:

—Soy un extranjero de otra tierra—dijo— y quisiera hablar con Ko-tan, tu rey.

El Ho-don retrocedió llevándose la mano al cuchillo, y dijo:

—No vienen extranjeros a las puertas de A-lur, como no sean enemigos o esclavos.

—Ni como esclavo ni como enemigo vengo—replicó el gigante blanco —Vengo directamente de Jad-ben-Otho. Mira.

Extendió las manos para que el Ho-don viera cuán diferían las manos de las suyas.

Los ojos del guerrero se abrieron desmesuradamente y asomó a ellos una expresión de temor, aunque no desapareció del todo el recelo.

—¡Jad-ben-Otho! — murmuró —Cierto que no eres Ho-don ni Waz-don. Ven—agregó.— Te llevaré a Ko-tan, porque éste es asunto en que no debe intervenir un guerrero cualquiera. Sígueme.

Y empuñando aún el mango de su cuchillo y sin perder de vista al Tarmangani, a quien miraba de soslayo, lo condujo al través de A-lur.

Extenso era el perímetro de la ciudad. Unas veces mediaba considerable distancia entre los grupos de edificios, y otras éstos se hallaban hacinadísimos. Había infinidad de grupos colosales, sin duda tallados en las más grandes colinas, y que a menudo tenían de alzada un centenar de piés o más acaso. En su avance encontraron a muchos guerreros y hembras, todos los cuales mostraron gran curiosidad al ver al extranjero, pero no le dirigieron la menor amenaza cuando se enteraron de que lo conducían al palacio del rey.

Llegaron por fin a una mole inmensa que ocupaba considerable extensión, y cuya fachada occidental, que miraba a un amplio lago azul, había sido evidentemente tallada en lo que fué en tiempos un cantil natural. Aquel grupo de edificios estaba rodeado por una pared de altura mucho mayor que cuantas había visto Tarzán hasta entonces. Su guía lo condujo a una puerta donde esperaban como una docena de guerreros, los cuales se levantaron y formaron una barrera ante la entrada cuando Tarzán y el Ho-don aparecieron dando la vuelta a la muralla del palacio; porque para entonces se había congregado ya tal muchedumbre de curiosos que acaso los guardianes la consideraron una multitud hostil y formidable.

Cuando el guía explicó el caso, condujeron a Tarzán al patio, donde lo retuvieron en tanto que uno de los guerreros entraba en el palacio, evidentemente con la intención de avisar a Ko-tan. Quince minutos más tarde apareció otro guerrero gigantesco, seguido de varios más, todos los cuales examinaron a Tarzán de los Monos dando muestras de la mayor curiosidad.

El jefe de la partida se detuvo delante del Tarmangani.

—¿Quién eres —le preguntó, —y qué quieres de Ko-tan, el rey?

—Soy un amigo —replicó Tarzán— y he venido del país de Jad-ben-Otho a visitar a Ko-tan de Pal-ul-don.

El guerrero y sus secuaces parecieron impresionados. Tarzán observó que cuchicheaban entre sí.

—¿Cómo has venido aquí— preguntó el que llevaba la voz cantante— y qué quieres de Ko-tan?

Tarzán se irguió en toda su estatura y exclamó:

—¡Basta! ¿Os atrevéis a sujetar al mensajero de Jad-ben-Otho al mismo trato que concederíais a un Wandon errante? ¡Llevadme al rey al momento, si no queréis que caiga sobre vosotros la cólera de Jad-ben-Otho!

No sabía el gigante blanco hasta qué extremo podía llevar aquella injustificada ostentación de aplomo; por tanto esperó con regocijado interés el resultado de su alarde. Pero no tuvo mucho que aguardar, porque casi al instante cambió de actitud el preguntón. Este se puso pálido, echó una mirada temerosa al cielo oriental, y luego extendió hacia Tarzán la mano derecha, poniéndose la izquierda sobre el corazón, en señal de amistad que era común entre los pueblos del Pal-ul-don.

Tarzán retrocedió vivamente como ante una mano profanadora, y su semblante fingió una expresión de horror y repugnancia.

—¡Atrás! — exclamó. —¿Quién es osado a tocar la sagrada persona del mensajero de Jadiben-Otho? Sólo como muestra especial de Jad-ben-Otho puede el mismo Ko-tan recibir de mí ese honor. ¡Apresúrate! Ya llevo demasiado tiempo esperando ¿Qué recibimiento conceden los Ho-don de A-lur al hijo de mi padre?

Al pronto había pensado Tarzán asumir el papel del mismo Jad-ben-Otho; pero se le ocurrió que podría resultarle molesto y fastidioso en extremo el verse obligado a adoptar constantemente la actitud de un dios; sin embargo, al ver el buen resultado de su estratagema, se le vino de pronto al magín que la autoridad del hijo de Jad-ben-Otho sería aún mayor que la de un mensajero ordinario de un dios, y al mismo tiempo le permitiría cierta amplitud de acciones y de conducta, pues el Tarmangani pensaba que un dios joven no tendría que dar una cuenta tan estricta en punto a dignidad y comportamiento como un dios más viejo y más grande.

Esta vez el efecto de sus palabras se vió inmediata y dolorosamente reflejado en los que le rodeaban. De común acuerdo retrocedieron, y el interpelante estuvo a punto de desmayarse de pavura. Sus excusas cuando por fin la parálisis de su miedo le permitió articularlas, fueron abyectas en grado sumo.

—¡Ten piedad, oh Dor-ul-Otho— exclamó,— del pobre anciano Dak-lot! ¡Precédeme y te enseñaré dónde Ko-tan, el rey, te espera temblando! ¡Atrás, serpientes, canalla! —exclamó empujando a los guerreros a diestro y siniestro con el fin de abrir calle a Tarzán.

—¡Anda!— exclamó éste con perentorio acento.— ¡Guíame y que sigan esos otros!

El asustadísimo Dak-lot hizo lo que le mandaban, y Tarzán de los Monos penetró en el palacio de Ko-tan, rey de Pal-ul-don.

IX

La entrada, por la cual tuvo Tarzán el primer atisbo del interior, estaba bastante bien decorada con tallas de dibujos geométricos, y por dentro las paredes eran similares,

M.E.C.D. 2016

M-8404 PARA QUEJARSE SI NO TIENE BUEN SERVICIO M-8404 EJEMPLAR —5 CENTAVOS **DIARIO DE LA MARINA** MARZO 8 DE 1929 A-3333 PARA DICTAR SUS ANUNCIOS CLASIFICADOS A-1014

Millán Astray se Muestra Emocionado Ante el Pabellón de Cuba en Sevilla

ENTRE PARENTESIS

SABAS

Por RAFAEL SUAREZ SOLIS

Y por último, Alberto Sabas. No porque se agotara el tema de la exposición de arte nuevo en el Lyceum, ni que Sabas sea allí un puesto. Ni cabe juzgar con la frase hecha: "los últimos serán los primeros". Será o no. Su poca edad y mucha imaginación lo tienen destinado igualmente al triunfo o al fracaso de mañana. Por lo pronto, si triunfa no hará sino acrecentar sus grandes merecimientos de hoy. Y no lo clasifico porque los estilos del día rechazan, fuera de ser nuevos, toda otra clasificación. Contienen, o tratan de contener, la vida: diversidad, agitación, inquietud. Pero no la vida como forma, que eso sería contemplarla, imitarla; sino como ejercicio y conducta. Lo grande de esta exposición—ya lo he dicho—no es la obra de arte realizada siendo, con frecuencia, excelente. Es la labor expuesta como punto de partida. A poco que se contemplen aquellos cuadros y aquellas esculturas se advierte que apenas media docena se sienten cómodamente arrimadas a la pared o sobre el pedestal, en la actitud propia de su destino. Nada—o poco—de todo ello está realizado con carácter definitivo. Son pinturas o esculturas de esas que mañana se dice: "Miren cómo pintaba, cómo esculpía Fulano antes". Ya hoy, dos obras del mismo autor, aun entre los bisoños, se prestan a ofrecerse como pruebas de un proceso evolutivo, a veces de un pleito, cuando no una pendencia, entre los intereses que disputan por ganar al autor para un sentido artístico, en un cruce de las orientaciones.

Sabas, por ejemplo. Porque lo dice el catálogo aceptamos que "Cabeza de hombre" y "Cabeza de mujer" han nacido de una misma juventud. La una parece sudar propósitos. La figura es un trajín de ideas que se declaman, que pugnan por salir. La otra se recoge en sí misma. La superficie es tersa, como seca por una cavilación astringente. Se va la vida hacia afuera en aquella. Hacia dentro en ésta.

El escultor, cuando hace "Cabeza de hombre" es el cubano que quiere ser artista. En "Cabeza de mujer" es el artista que quiere ser escultor cubano. Habrá que explicar esto. Nunca hubo escultores en Cuba. Parecía difícil conseguirlo. No pueden darse por formación espontánea, si han de ser naturales. La primera obligación de un artista es la de situarse en su medio. El escultor, como el dibujante, más que el pintor, es el artista que necesita descifrar el problema de la luz. Y la luz, en Cuba, es el magno problema del arte. Y más desde que el arte "se ha echado a la calle". Sin embargo, la escultura, arte plástico por excelencia, ha de perseguir la manera de situarse en una luz que impide sistemáticamente toda situación. Por eso el arte nuevo ha venido a facilitar el interés del nacionalismo artístico cubano. Le ha suprimido la preocupación baladí de la copia y le deja libre todo el tiempo para el deporte cinegético de cazar impresiones, y la especie superior de la expresión. Lo que no se podía hacer: reproducir, ha pasado a la categoría de lo que no se debe hacer. Así da gusto resolver problemas. Lo grave es que queda el problema de expresar las cosas, sin el recurso avieso de copiarlas. La cabeza de mujer que presenta Sabas vale lo que una norma para resolver esos problemas de luz y expresión.

Como Valls logra expresar lo que deja de moverse, Sabas consigue excluir de movilidad la idea que sigue cavilando. Da así a su figura esa quietud, esa serenidad que es el carácter de la idea socavada, del subconsciente: lo mejor y más propio de toda psicología. No es una obra cubana por su forma y situación en el paisaje estético, sino por como concentra y hace instintivo su cubanismo. Nosotros esperamos que cuando la cabeza levante la vista nos va a mirar con un acento criollo en los ojos para decirnos: "Estaba pensando que..."

FUE ACORDADO UN ACTO ROTARIO EN HONOR DEL EMBAJADOR AMERICANO

A la sesión rotaria efectuada ayer, jueves, concurrió gran número de turistas americanos en calidad de visitantes

La sesión homenaje que los rotarios celebraron ayer, la presidió el señor Andrés Terry, actuando como secretario el señor Félix Granados.

Hubo gran concurrencia de turistas americanos, en calidad de rotarios visitantes, los cuales prestaron gran animación al acto con sus canciones rotarias y alegres "cheers".

Los discursos de rúbrica, con motivo del homenaje a la clase notarial, estuvieron a cargo de los señores Félix Granados, que habló en nombre del Club y del señor Baldomero Grau Triana, que contestó dando las gracias en nombre de los Notarios y salpicando su discurso con la sal de varias anécdotas aprendidas en Sevilla. Las cosas de Triana (y de Grau) hicieron gracia al auditorio.

Fuera de programa, pero dentro de los cánones de la más exquisita oratoria, habló el notario de Cienfuegos, Dr López Dorticós, que hizo un verdadero panegírico de la clase, muy sentimental por cierto.

Hubo también discursos de salutación, para dos distinguidos visitantes: los jefes de la policía del tránsito en las ciudades americanas de Nueva York y Newark, Estado de N. Jersey. Saludándolos en inglés, habló el Capitán Nespereira, que figuraba entre los invitados, así como también el Capitán Jefe de la Sección del Tránsito de la Habana y el Jefe de Policía, Coronel Perdomo. El señor Andreu (Francisco) los saludó en nuestro idioma, aprovechando la oportunidad en el transcurso de su creación para elogiar al Alcalde por su aplaudida decisión de retirarle el permiso a la Empresa de ómnibus "La Precisa". Su discurso fué traducido a los visitantes por el experto traductor Mr. Crane, Vice Presidente del Club. Ignora el repórter, por cierto, como pudo ponerlos en antecesentes de lo que representaba para la tranquilidad pública la desaparición de "La Precisa". Por cierto también, que tras el general aplauso al Alcalde, se corrió el rumor de que los mismos elementos que integraban esa Compañía, andan en gestiones para salir con el nombre de Luyanó Auto-Bus, dando lugar a que uno de los más entusiastas rotarios, el doctor Brion, anunciara su propósito de celebrar una sesión de protesta si tal cosa sucedía.

Terminó la sesión con la propuesta, que fué aceptada por unanimidad, de celebrar una sesión en honor del Embajador de los Estados Unidos en Cuba, Mr. Noble Brandon Judah por sus recientes demostraciones de afecto y simpatía al pueblo cubano.

Así mismo se acordó enviar un mensaje de gracias a Mr. Foster, un preeminente rotario estadounidense, que estuvo hace poco en la Habana y concurrió a una sesión del Club, como invitado del Dr. Herrera, el cual a su regreso a los Estados Unidos pidió el apoyo de su Club a las aspiraciones cubanas en la cuestión azucarera.

Réstanos hacer constar que el señor Salvador Miret, Director de la oficina del Club, fué muy felicitado por su valiente debut como viajero de los aires, hecho que ocurrió en la pasada semana, cuando un aviador rotario, visitante de la Habana, lo elevó en su aparato sobre la ciudad a una altura inverosímil y allí —a aquellas escalofriantes alturas— lo metió en maromas arriesgadísimas entre ellas la de dibujar la rueda rotaria sobre unos nubarrones, sin que Miret dijese ni pío.

ES UN PEDAZO DE LA ISLA QUE TANTAS VECES HA DESEADO CONOCER

El glorioso fundador de la Legión manifestó también que era su ideal corresponder al gran cariño de los cubanos

EL VALOR DE LOS LEGIONARIOS CUBANOS

La obra hispanista del general Machado que contempla España, quedará perpetuada con el monumento a Cuba

SEVILLA, marzo 7. AP.—El general Millán Astray, su esposa y su ayudante, salieron hoy para Cádiz, a fin de embarcar rumbo a Buenos Aires, donde el fundador del Tercio dará varias conferencias, algunas de ellas acerca de la Exposición Ibero-Americana, a cuyo efecto vino a esta ciudad para tomar datos.

En la presente semana visitó el general Millán Astray el pabellón de Cuba declarando haber sentido la más profunda emoción de toda su vida. Manifestó que veía con sumo agrado el suntuoso pabellón erigido por Cuba en Sevilla, que constituye un pedazo de la isla que tantas veces ha deseado conocer, agregando: "Es uno de los ideales de mi vida corresponder al cariño que siempre me han mostrado los cubanos".

Ensalzó el valor legionario de los cubanos que estuvieron en el Tercio y dijo que admiraba la portentosa obra que realiza el general Machado, la que sigue de cerca, viendo triunfante su gestión por mantener la amistad entre Cuba y España.

Su obra hispanista, en la que el pueblo español tiene puesta su mirada, pronto quedará perpetuada a la admiración del mundo en el monumento a Cuba.

Los delegados cubanos, coronel Quiñones y capitán Castells, agradecieron las palabras del general, deseándole un feliz viaje.

Millán Astray regresará a España en los primeros días de Mayo.

TODA LA FAMILIA REAL ASISTIRA A LA BODA DE LA INFANTA DA. ISABEL

Doña Isabel Alfonsa es hija del Infante Don Carlos de Borbón y de la Princesa de Asturias, Doña Mercedes

MADRID, Marzo 7 (AP).—Se encuentra en esta capital toda la familia real española, preparándose para asistir a la boda de la Infanta Doña Isabel Alfonsa, hija de D. Carlos de Borbón, capitán general de Andalucía, y de la Princesa de Asturias, Doña Mercedes, hermana del Rey Alfonso XIII, con el conde Zamoysky.

Es la primera de las Infantas que contrae matrimonio, a pesar de haber dos hijos del Rey Alfonso y una sobrina de Su Majestad en condiciones de casamiento.

En el caso de no haber ocurrido el fallecimiento de la Reina Madre, Doña María Cristina, esta boda se hubiera celebrado con todo esplendor, pues hasta, como se sabe, sería apadrisada por la abuela de la novia, pero debido al luto que guarda la Corte se efectuará una simple ceremonia de familia.

Se hacen los preparativos en la Capilla del Palacio Real, donde se efectuará la boda, bendiciendo a los novios el Cardenal Ilundain, Arzobispo de Sevilla y amigo particular del padre de la novia, quien ha venido especialmente desde la sede sevillana para oficiar en la ceremonia nupcial.

Asistirán también a la boda el Cardenal Primado de España, el Obispo de Madrid, el Nuncio de Su Santidad, Monseñor Tedeschini, y todo el alto clero español.

El matrimonio se efectuará el sábado próximo a las once de la mañana y concurrirán al acto los familiares del novio, entre ellos la desa Viuda de Zamoysky, madre del Conde y sus hermanos, así como también los Infantes Raniero y Carlos, hermanos de la novia, quienes se alojarán en el Palacio. Han de asistir también los Condes de Guisa y las Infantas Eulalia, Isabel y Paz.

Después de la ceremonia se efectuará un almuerzo en familia, marchando por la tarde los novios a la finca de Villa Manrique, cerca de Sevilla, donde pasarán una temporada, traslaqándose después a Polonia donde establecerán su residencia.

Apadrinarán la boda el Rey Alfonso y la Reina Victoria.

Solo asistirán de Palacio los funcionarios y la servidumbre palatina de guardia.

MOVIMIENTO MARITIMO

NUEVA YORK, marzo 6. (AP) Hoy llegó a este puerto el vapor Keilehaven, de Puerto Tarafa, y salieron el Thurston, para el mismo puerto, y el Ravnanger, para Santa Lucía.

A Filadelfia llegaron el Dina de Vita; el Ada, de Puerto Padre y el Cornelia Maersk, de la Habana.

De Baltimore salió el Vera, para Baracoa, y el Tugela, para la Habana

Motoristas y Conductores Tratan de Sincerarse con el Público que Usa Carros de la H. Electric

El nuevo sistema de cobros y los "avisos" en los carros

ORDENES MUY AMBIGUAS

Dicen que las órdenes que ellos reciben causan incomodidades

Comisión integrada por motoristas y conductores de la Havana Electric que visitó nuestra redacción en la noche de ayer.

La redacción del DIARIO DE LA MARINA fué visitada ayer tarde por una comisión numerosa de motoristas y conductores de la Havana Electric, los que nos rogaron la publicación del manifiesto que dirigen al pueblo con el fin de dejar aclarada su actitud para con el público, al que procuran guardar en todo momento el respeto y consideraciones debidas.

Integraban la comisión visitante los señores José R. Cosío, Presidente del Sindicato de Motoristas y Conductores; Alberto García, Secretario; Andrés Cejas, Comisionado; José Llera, José Fariñas, Cristóbal Roig, Joaquín Román, José M. Gallego, Manuel Alonso, Sebastián Pujol y Raúl Vara.

Dice así el aludido manifiesto:

SINDICATO DE MOTORISTAS CONDUCTORES Y DEMAS EMPLEADOS

Secretaría

A LA OPINION PUBLICA

"Siendo del público que viaja en los tranvías de quien vivimos, puesto que si en el concurso del mismo nuestros servicios serían innecesarios en la Havana Electric, y nos veríamos obligados a buscar en otros sectores el empleo de nuestras actividades para el sostenimiento de nuestros hogares, lógico es que no callemos por más tiempo lo que deberíamos haber dicho en su oportunidad. Pero si no lo hicimos, fué en espera de que la Compañía rectificara sus procedimientos; y el que no se tomara como una medida ofensiva que entibiara las cordiales relaciones que siempre hemos querido tener con la misma.

Es, pues, a la opinión pública a quien debemos una explicación y a la que apelamos como juez infalible, en espera de que se nos juzgue con la mayor imparcialidad.

EL NUEVO SISTEMA DE COBROS

Con motivo de la implantación del nuevo sistema de cobros por la Havana Electric, han aparecido puestos por la misma, diferentes Avisos en los tranvías donde al público se les brinda todas las facilidades para trasladarse de un lugar a otro de esta Capital, pero no así a nosotros, que nos pasan Circulares que están en abierta contradicción con los mencionados Avisos. Siendo esta la causa por que el empleado, teniendo que cumplir las órdenes de la Compañía, esté, y no por su culpa, en constante desacuerdo con el pasaje.

A diario se repiten incidentes entre el pasaje y los empleados, que no se originarían si la Compañía no fuera tan ambigua al dar aparentes concesiones al público y órdenes estrictas a sus empleados, pero que no se ajustan a las concesiones que se dicen hechas al pasaje.

Si se analizan sin reservas mentales, y con la obligación que tenemos contraída, tanto la Compañía como nosotros, de darle un cómodo y buen servicio al inteligente público de la Habana, fácil es colegir que no somos precisamente los empleados los que provocan esos incidentes (que sí somos los primeros en lamentar) y sí las disposiciones superiores que al no cumplimentarlas constituyen una espada de Damócles suspendida sobre nuestros destinos.

Aclarados así, sucintamente, estos conceptos ya que no queremos entrar en otros pormenores en espera de nueva oportunidad, pues es nuestro propósito someter nuestras querellas al público para que nos juzgue, el Sindicato de Motoristas y Conductores suplica al consecuente público habanero tenga la mayor indulgencia, en la que tan pródigo es, con los empleados de la plataforma.

José R. Casín.
Presidente.
Alberto García.
Secretario.

LO QUE CONTIENE DE INTERESANTE LA GACETA

Ley creando un Juzgado de Segunda Clase, Municipal, en Sibanicú.

—Ley creando un Juzgado en Florida, también Municipal.

—Dándole jurisdicción al Juzgado Correccional de Marianao, para que conozca de las faltas que se comentan dentro de su demarcación.

—Ley derogando la primera de las disposiciones adicionales de la Ley de 15 de agosto de 1928, para que se pueda nombrar Juez Municipal al que haya renunciado o se dé de baja como afiliado al partido político a que perteneciera.

—Conceder la dispensa del año que debiera transcurrir desde la disolución de su anterior vínculo matrimonial a la señora Ana Rosa Gómez Pérez, para que pueda contraer matrimonio con el señor Manuel María Fortes Landera.

—Haciendo igual dispensa, del año que debiera transcurrir desde la disolución de su anterior vínculo, al señor Francisco Calixto de Jesús Castro y López para poder contraer matrimonio con la señorita María del Carmen Sánchez y Vives.

—Citando al tribunal compuesto por los doctores Boudet Santana; Hart; Cornide; Varela Zequeira y Eleizegui para que el sábado 23 de marzo realicen las oposiciones de la cátedra número 2 de Anatomía.

—La Comisión del Servicio Civil resuelve la reposición del señor Ricardo Zenea Bersunce, como portero del Sanatorio La Esperanza.

—Ordenando la reposición de la señora María Josefa Cuevas, como oficial de impuestos del Municipio y de la señorita Margarita Ramos escribiente del mismo departamento.

—La Audiencia de la Habana declara disuelto el vínculo civil que existía entre la señora Justa Veiga Curbelo y el señor Néstor del Prado y Díaz.

—Los días 9 y 11 de marzo se efectuarán en la Aduana de la Habana, a las ocho de la mañana, las subastas de las mercancías depositadas en los muelles y almacenes del litoral, que no han pagado sus derechos.

"EL SOL" Y EL CODIGO PENAL

Dice que se ha progresado mucho al interpretar la ley

ESTA PERDIO RIGIDEZ

Absolución de un matrimonio q. inscribió un niño abandonado

MADRID, Marzo 7 (AP).—El periódico El Sol, publicó hoy un editorial refiriéndose al nuevo Código Penal que se aplica en España desde hace poco tiempo, obra de los esfuerzos del actual Gobierno.

Afirma El Sol que el nuevo Código es progresivo en muchas partes con motivo de haber sido absuelto por el tribunal de derecho un matrimonio que inscribió como legítimo en el Registro Civil a un niño abandonado por sus padres, dice:

"Ha quedado, en la práctica, consagrado el anhelo público de que la ley perdiera su rigidísima, y en este punto innecesaria dureza, y es cosa de celebrarlo".

A continuación agrega:

"Ha quedado en la práctica consagrado el anhelo público de que la ley perdiera su rígida y en este punto innecesaria dureza, y es cosa de celebrarlo. En otros muchos puntos se verán los beneficios de todo orden que una buena ley ... las bondades de una ley aunque no sea perfecta, producen, y como parece cuando la legislación es adecuada y son sanas las costumbres del pueblo, que todo contribuye a sostenerla y elevarla y a tenerla siempre como fuente de saludable prestigio. Se verá, cuando algún caso ocurra, el beneficio de haber privado del derecho absoluto de venganza al marido ofendido, y se observará ese beneficio en todas aquellas partes en que los restos de la violencia de costumbres de otras épocas hacían muchas veces antipáticas y chocantes algunas sentencias. Se verá también como en otras partes no modificada según las necesidades de hoy, sigue la ley resistiendo a la conciencia colectiva, y como en vez de progreso o al menos de estancamiento, se ha dado un paso atrás".

GARCIA KOHLY, HACIA SEVILLA

Facilidades en Portugal a los turistas que vayan a España

MADRID, marzo 7. (AP) El doctor García Kohly, Embajador de Cuba, se despidió hoy del General Primo de Rivera, antes de marchar para Sevilla.

El Embajador de Portugal, señor Mello Barreto, visitó también hoy al jefe del Gobierno quien le mostró el decreto que será publicado el 25 del actual, dando facilidades a los turistas que visiten España.

El General Primo de Rivera informó a los periodistas que no tiene la menor noticia de que el Rey Alfonso, en compañía del Rey Alberto de Bélgica, piense visitar Roma, para asistir allí a la firma del Tratado de Letrán.

P. J. COHUCELO SE JUSTIFICA

CAMAGUEY, marzo 6. — Las ... p. m. — Demorado por I. L. — ... Rivero, Director DIARIO DE LA MARINA. — Habana. — Su prestigioso periódico, llegado hoy, publica un telegrama de su Corresponsal en Guantánamo afirmando injustamente que en un discurso mío traté mal a España y a los españoles al hablar de la hisotria pretérita. Suplícole encarecidamente aclare o rectifique pues sólo señalé la verdad histórica relativa al Padre Las Casas, cuando éste recomendó, en 1517, la importación de negros africanos para cargar sobre ellos la esclavitud y el trabajo de que intentaba librar a los indios de las Antillas. Esto nada tiene que ver con las glorias inmarcesibles de España, que soy el primero en admirar y con el amor a España que soy el primero en sentir como lo he demostrado muchas veces. Siempre le quiere y admira su mejor amigo,

Pedro José COHUCELO

NO PROCEDE EL DESCUENTO PARA LA JUBILACION A EMPLEADOS TEMPOREROS

Resoluciones tomadas por la Junta Central Electoral en su última sesión. Acuerdos sobre reclamaciones

En su sesión de ayer la Junta Central Electoral adoptó los siguientes acuerdos:

Señalada para el día 19 a las dos de la tarde la vista de la reclamación establecida por el doctor Manuel Dorta Duque contra la resolución del cuarto Vice-Presidente del Comité Municipal Conservador de Camagüey suspendiendo la sesión que debería de celebrarse el día 14 de febrero por el referido Comité.

Habiendo la Secretaría de Gobernación hecho una circular el 22 del pasado mes de febrero referente a los triplicados de los vales para el pago de los haberes de los empleados de las Juntas Electorales del en de remitirse con antelación a la nómina con objeto de que sirva de parte de avance sobre los haberes que se habrán de liquidar en el mes o fecha correspondiente; y sobre la forma de llenar la nómina con el descuento del tres por ciento de jubilación.

Se acordó comunicar a la Secretaría, de que solamente debería de dirijirse directamente a las Juntas Electorales para la subsanación de defectos de formas en las cuentas que elevaran la Juntas a ese Centro para su pago en el presente caso ha prescindido una vez más de la Junta Central, a los fines indicados, positiva demora en el servicio público, puesto que dicho organismo electorales solamente están obligados a cumplir las instrucciones de la Junta Central Electoral. Que la Junta hace suyo el criterio de la Provincial de la Habana sobre no ser posible el inciso quinto de la circular de esa Secretaría sobre la parte de avance, porque siendo la naturaleza de los cargos que desempeñan los empleados de la Junta Electoral con excepción de los Secretarios del Consejo, un ordenanza, un escribiente y un mecanógrafo de la Junta Central de carácter temporero; y disponiendo la Ley que la retribución de los servicios de esos empleados temporeros sea mediante certificación del presidente y del Secretario de la Junta correspondientes; deben ser estas certificaciones los unicos comprobantes que de acuerdo con la Ley dederán exijirse para el pago de los haberes de los empleados temporeros ya que otro modo se obligaría a demorar el pago de esos haberes; y por ser contrario a la Ley que puedan los Presidentes y Secretarios de las Juntas Electorales Certificar con antelación sus servicios que por la inconsistencia con que se realizan, no puede preverse la apestación de los mismos también se acordó llamar la atención de dicha Secretaría respecto a lo improcedente de consignar todo dato referente al descuento del tres por ciento de Jubilación a los empleados temporeros, por no disfrutar de sus beneficios, según lo ha resuelto ya la Secretaría de Hacienda.

Se celebró la vista de la reclamación establecida por el doctor Carlos M. Palma contra la sesión del día 6 de febrero por el Comité Ejecutivo Municipal del Partido Liberal de Santa María del Rosario; y la establecida por el Mandatario Judicial doctor Joaquín Gallardo Mendoza contra la resolución del Presidente del Comité Municipal Liberal de Santa María del Rosario dejando sin efecto un aconvocatoria hecha el día 9 de enro para la sesión del 16 de febrero por el propio Comité; y la establecida por el doctor Carlos Hernández y Fernández contra la sesión celebrada el día 3 de febrero por el Comité Municipal de Jovellanos.

Se declaró con lugar la reclamación establecida por el doctor Manuel Duque contra la sesión celebrada el 25 de enero por el Comité Municipal Conservador de Santa Cruz del Sur.

COMENTARIOS A LA REVOLUCION

Casi toda la prensa se ocupa de la que existe en Méjico

LA ACTITUD AMERICANA

Sólo tienen probabilidades de éxito las de militares

MADRID, Marzo 7 (AP).—Hablando sobre la revolución de México, la mayoría de los periódicos de Madrid publican informaciones contradictoras.

"El Debate", órgano de los católicos españoles, dice:

"La actitud de los Estados Unidos hace inútil toda tentativa de levantamiento popular. Solo tienen probabilidades de éxito los levantamientos, como el de ahora, hecho por militares, pero mientras uno de los bandos tenga posibilidad de recibir municiones y armas y el otro no, es inútil preguntar de quien será la victoria, y el movimiento actual, si no encuentra pronto apoyo en más guarniciones, es difícil que tenga éxito.

"En cuanto a las acusaciones contra los católicos que han aparecido en algún periódico madrileño aun antes que en los despachos oficiosos y en estos no era casi más que una insinuación, es imposible tomarlas en serio. Absolutamente todos los personajes complicados en el movimiento formaban en las filas obregonistas, salvo quizás Valenzuela, que es un ex ministro de Elías Calles que ha sabido aprovechar la ocasión. El hecho de ser exministro del Interior del Gobierno que dictó las leyes anticatólicas dice ya bastante, pero lo más pintoresco es afirmar que Escobar, Manzo, Aguirre, Ricardo Topete y Borques son jefes del movimiento católico".

LA AGITACION DE LOS ESTUDIANTES

Nota oficial del gobierno anunciando medidas enérgicas

ANUNCIA LOS CASTIGOS

Los que falten a clase sin causa pierden la matrícula

MADRID, Marzo 7 (AP).—En vista de la agitación que determinados elementos tratan de producir entre las clases estudiantiles de Madrid, aprovechando el descontento de los estudiantes de la Academia de Artillería de Segovia, el Gobierno facilitó hoy por conducto de la Oficina de la Censura la siguiente nota oficial:

"Pese a las prudentes advertencias y aclaraciones del Gobierno, persiste una infundada y artificial agitación que alguien se ha propuesto llevar al ánimo de los estudiantes, los cuales, al parecer, aunque sólo sea en parte, se proponen no entrar en clase a partir de mañana, provocando alborotos y ejerciendo las coacciones que son de rigor en estos casos.

"Pues bien, el Gobierno, aparte las medidas de orden público que corresponde tomar a las autoridades competentes, ha resuelto que los estudiantes que falten a sus clases injustificadamente, pierdan la matrícula, que sólo podrán renovar mediante un nuevo pago de los derechos, y si persistieran en tal actitud, perderían definitivamente el curso.

"Por otra parte, se ha dispuesto la detención de un estudiante ya veterano por la prolongación indefinida de sus estudios, bien caracterizado de agitador y cabecilla, el señor Shert, que queda de hecho excluido definitivamente de poder figurar en ningún centro docente del Estado y adquirir título ni empleo oficial de ninguna clase".

CENTRO GALLEGO DE MONTEVIDEO

Entusiasmo despertado por su certamen literario anunciado

CORUÑA, Marzo 7 (AP).—Ha despertado gran entusiasmo entre los intelectuales el certamen literario organizado por el Centro Gallego de Montevideo, habiéndose comenzado a recibir trabajos por la Real Academia Gallega.

Esta entidad ha acordado en su última reunión nombrar Académico de Honor a la señorita María Adalid, quien regaló a la Academia la Biblioteca y Archivo de su padre, D. Marcial Adalid, que gozaba de fama extraordinaria como recopilador del folklore gallego.

La Academia ha decidido también organizar una exposición literaria de obras antiguas y actuales de autores gallegos y de obras referentes a Galicia, para que figuren en el Certamen Ibero-Americano de Sevilla.

LOS NORMALISTAS DE LA ARGENTINA

Llegaron a Córdoba procedentes de Madrid. Son muy agasajados

CORDOBA, Marzo 7 (AP). — Han llegado a esta ciudad, procedentes de Madrid, adonde regresarán después de su estancia de esta, los maestros normalistas argentinos, quienes visitaron ya la Catedral y los monumentos más importantes de Córdoba.

Acompaña a los normalistas el catedrático señor Andrés Ovejero, quien ha recibido encargo del General Primo de Rivera de atender especialmente a los visitantes argentinos quienes son objeto de grandes agasajos.

Los maestros hacen manifestaciones acerca de los magníficos recibimientos de que han sido objeto en todas partes.

BARCELONA, marzo 7. (AP).—Hoy fué concedido título de ciudad a la población de San Feliu del Llobregat.

CON EL RECTOR UNA COMISION DE ESTUDIANTES FUE AYER A PALACIO

El doctor Averhoff inició ante el señor Presidente las manifestaciones patrióticas surgidas del Alma Mater

Media Habana fué ayer sorprendida viendo desfilar desde la misma Universidad —a punto ya de mediodía— hasta la mansión presidencial, una insólita manifestación de estudiantes del Alma Mater, con el propio señor Rector al frente, para sumar su protesta a las que recibe constantemente el Jefe del Estado contra la torpe y condenable actitud de quienes faltos de cubanidad olvidan sus elementales deberes patrióticos, ciegamente.

Acompañaban al doctor Octavio Averhoff algunos señores Profesores y acaso un centenar de alumnos de las distintas Facultades universitarias, ejemplarmente cívicos que gustaron —todos— de hacer perfectamente ostensible la significación del gesto, recorriendo a pie la respetable distancia que separa la Acrópolis habanera del Palacio presidencial, motivando a su paso calurosos elogios y vivísima simpatía a lo largo del trayecto.

Como informamos en la sección, a ello consagrada, la manifestación universitaria fué afectuosamente recibida por el General Machado, ante quien el doctor Averhoff —en su nombre y en el del Claustro— fué el primero en las declaraciones patrióticas motivadas por la causa apuntada, reiterándole al Primer Magistrado la leal adhesión de la familia universitaria.

Abundaron en idénticos sentimientos —a nombre de sus compañeros— los alumnos señores Alfredo Muiry, por los estudiantes de los Cursos superiores de Derecho, Nicolás Vallerdor Curbelo, por los de Medicina y nuestro compañero Manuel Naves, por el Curso Prejurídico.

El General Machado —a la altura de las circunstancias— contestó al doctor Averhoff y a los estudiantes universitarios con tanta complacencia como gentileza afectuosa, reconocido al noble gesto de sus visitantes.

Supérfluo, en verdad todo comentario.

MEDALLAS PARA LOS ATLETAS UNIVERSITARIOS

El Presidente de la Comisión universitaria solicita del señor Rector sea obtenida la franquicia aduanal pertinente para la remesa de Medallas llegadas de los Estados Unidos y encargadas para premiar a los atletas universitarios vencedores en distintos eventos deportivos.

Las medallas recibidas son: 6 de oro, 13 de plata y 21 de bronce.

TITULOS EXPEDIDOS

Ayer fueron expedidos por el Rectorado de la Universidad los siguientes Títulos profesionales:

De doctor en Derecho Civil, Esteban Beltrán y Cuesta; ... Derecho Público Oscar Eligio Espín y Garriga.

De doctor en Filosofía y Letras a favor de María Josefa Beltrán y Moreno.

DENUNCIA DE ESTAFA

Narciso Alas Rivero, chofer del auto 33898, vecino de Bolívar, 19, denunció a la policía que en la Plaza de la Fraternidad le alquiló su máquina a cuatro individuos, trasladándolos a varios lugares y al llegar al cabaret El Francés, situado en la Calzada de Columbia, se introdujeron en el mismo, desapareciendo, considerándose estafado en la cantidad de 8 pesos.

UNA PROTESTA MUY JUSTIFICADA

Nuestro corresponsal en Cruces no es conspirador

Cruces, marzo 7, 5 p. m.—DIARIO Habana. Me ha sorprendido que en los periódicos "Heraldo de Cuba" y "El Mundo" aparezca mi nombre en la lista de los conspiradores que combaten al actual gobierno, pues yo fuí agente del periódico "Unión Nacionalista", como lo soy de casi todos los periódicos capitalinos, soy un ferviente admirador de nuestro Gobierno a pesar de no intervenir en la política. En varias ocasiones envié telegramas de felicitación al Honorable Presidente de la República por sus grandes obras enaltecedoras. Todas las autoridades y pueblo en general pueden informar sobre mi conducta y mis actos como hombre honrado y trabajador.

Joaquín Sarria,
Corresponsal.

EL MONUMENTO A CUBA Y MACHADO

La comisión gestora hace un llamamiento a los catalanes

BARCELONA, marzo 7 (AP).—El Comité Gestor del Monumento a la Nación Cubana, en Cataluña, ha publicado un manifiesto en el que se recuerda las relaciones existentes entre España y América y las pruebas de amor dadas por Cuba a España, haciendo por ello un llamamiento a todos los catalanes para que contribuyan a la suscripción abierto. El manifiesto está firmado por las entidades comerciales e industriales, los centros hispano-americanos y otros organismos

BILBAO, Marzo 7 (AP).—La Diputación Provincial ha publicado una nota rogando a todos los particulares que posean objetos referentes a los descubridores, colonizadores y misioneros vascos en América, que los cedan para que figuren en el Pabellón Vasco de la Exposición de Sevilla.

ESPAÑA EN EL PACTO KELLOGG

El embajador español depositó ayer la adhesión de su patria

WASHINGTON, Marzo 7. (AP).—El Embajador de España, Don Alejandro Padilla, depositó hoy en el Departamento de Estado el instrumento de adhesión de su país al Tratado que renuncia a la guerra. España es la décima nación invitada que ha depositado su instrumento. Once de los países signatarios del Tratado ya lo han hecho.

EL REGISTRO DE UNA MINA DE ORO EN MALAGA

Se ha presentado la demanda solicitando la inscripción

MALAGA, Marzo 7 (AP).—Se ha presentado una demanda pidiendo el registro de una mina de oro dentro del término municipal de Málaga.

M.E.C.D. 2016