SECCION 1ª

El DIARIO DE LA MARINA es el periódico más antiguo de Cuba. Fué fundado en el año mil ochocientos treinta y cos. Servicios especiales de España.

DIARIO DE LA MARINA

Miembro de The Associated Press. Esta queda autorizada para usar nuestros servicios y noticias de información. Hilo directo con New York.

SECCION 1ª

AÑO XCVII.—NUM. 64 Acogido a la Franquicia Postal LA HABANA, MARTES, 5 DE MARZO DE 1929.—SANTOS TEODORO Y EUSEBIO TIEMPO PARA HOY: Bueno. EJEMPLAR.—5 CENTAVOS

LA FIRMA DE UN PACTO QUE DEVOLVIO EL PODER TEMPORAL A SU SANTIDAD PIO XI

ROMA, marzo 1929. AP.—Fotografía histórica la que presentamos. En ella puede verse al Cardenal Gasparri, Secretario papal de Estado, firmando un pacto celebrado entre el Gobierno de Italia y el Vaticano, mediante el cual fué devuelto el poder temporal a Su Santidad Pío XI. Nótese que Mussolini observa con interés la actuación del Cardenal.

Los Revolucionarios Mejicanos Proclaman la Libertad de Cultos y Permiten Abrir las Iglesias en Territorio Ocupado

Libertad de Conciencia y no Intervención en Cuestiones de Religión, Dice Topete

En el manifiesto lanzado ayer, se dice, que los Ministros de todas las religiones, pueden oficiar libremente en sus iglesias

ORTIZ RUBIO TRIUNFO EN LA CONVENCION DE QUERETARO

Según Topete, los revolucionarios sólo exigen garantías para que los candidatos a la presidencia puedan hacer sus campañas

CIUDAD MEXICO, marzo 4. AP.—Noticias de Querétaro dicen que Pascual Ortíz Rubio, ex-Embajador de México en el Brasil, fué postulado hoy por la mañana candidato presidencial del Partido Nacional Revolucionario, en las elecciones generales de noviembre próximo.

El Gobernador Aaron Sáenz, del Estado de Nuevo León, era el principal antagonista de Ortiz Rubio, pero se retiró el sábado de la Convención de Querétaro, por no estar conforme con los procedimientos.

Sáenz ofreció ayer en esta capital su ayuda al Presidente Portes Gil, anunciando que sus aspiraciones presidenciales quedan en suspenso mientras se mantenga la actual crisis nacional.

El Partido Nacional Revolucionario es el mantenedor de los principios políticos del obregonismo.

DOUGLAS, Estado de Arizona, marzo 4. AP.—Los jefes revolucionarios mexicanos se anotaron hoy nuevos éxitos, sin derramamiento de sangre, pues muy pacíficamente, sin disparar un solo tiro, las poblaciones de Aguaprieta y Naco, centros ferroviarios de vital importancia sobre la frontera, cayeron en manos de los rebeldes, dándoles a éstos el control indiscutible del Estado de Sonora, donde ayer estalló la revolución, simultáneamente con el levantamiento de Veracruz.

Mientras, los jefes rebeldes de Nuevo Laredo decían que nueve Estados se habían unido definitivamente al movimiento hoy por la tarde, pues además de Sonora se han levantado en armas Sinaloa, Zacatecas, Nayarit, Veracruz, Jalisco, Durango, Oaxaca y Coahuila.

El General Fausto Topete, que al parecer de manera concertada con los demás jefes de la rebelión nacional, anunció que el General Gonzalo Escobar, Gobernador Militar del Estado de Coahuila, ha sido nombrado comandante supremo de las fuerzas revolucionarias, e hizo saber al mismo tiempo que "la revolución está organizada perfectamente, y como no puede fracasar, será de corta duración".

Macario Gaxiola, Gobernador de Coahuila, se unió esta mañana a la rebelión, denunciando al Gobierno Federal y declarándose bajo el nuevo régimen.

Inmediatamente el General Carrillo, con 500 hombres de las tropas de Sinaloa, inició una retirada, incendiando siete puentes y volando o levantando la vía férrea, cerca de San Blas.

El Coronel Ricardo Topete, hijo del Gobernador de Sonora y ayudante de campo que fué del Presidente electo Obregón, promulgó el manifiesto que abre todas las iglesias en el territorio revolucionario, con lo cual ha demostrado que los rebeldes buscan el apoyo de los católicos, en rebeldía desde hace mucho tiempo contra el Gobierno Federal.

Hoy llegaron a Nuevo Laredo noticias contradictorias de que el General Antonio Villarreal se ha apoderado de Monterrey, y de que el General Juan Andrew Almazán, jefe divisional en el Estado de Coahuila, tiene allí su base de operaciones contra los rebeldes. Se dice también que de Monterrey salió un tren cargado de fuerzas leales, para limpiar la vía de rebeldes, y que éstos son mandados en esa zona por el General Villarreal, ex-candidato a la presidencia de México.

Hay informes de que el General Roberto Cruz, recientemente relevado de todo mando militar por el Presidente Portes Gil, marcha sobre Guadalajara con cinco mil hombres. En Michoacan se están concentrando fuertes contingentes, bajo el General Corosteta, para avanzar sobre Colima, puerto de mar importante.

R. Hernández, agente confidencial del General Topete, tomó él solo la población de Naco, la cual estaba en poder de tropas leales al Gobierno central desde la noche del domingo. Hernández entró a caballo en la población, y anunció que mil doscientos soldados caerían sobre Naco, para tomarla por asalto, a la menor señal de resistencia. Los federales se rindieron entonces, aunque hubo que asegurarles que el movimiento revolucionario, al que se unieron, no reconoce por jefe a Gilberto Valenzuela, aspirante a la presidencia que se ha mostrado muy activo en el Norte en meses recientes.

Más de seiscientos indios de la tribu maya fueron movilizados en Huatabampo, armándoles los rebeldes. La primera población de Sonora que reconoció la revolución, después de Nogales, fué la de Navajoa, donde reside la viuda del Presidente Obregón.

En un telegrama que dirigió a The Associated Press, el Gobernador Topete informa de su demanda de que el ex-Presidente Plutarco Elías Calles, nuevo Secretario de la Guerra y jefe del ejército mexicano, abandone el país, ya que el actual movimiento va dirigido contra su "dominación" del Gobierno Federal, no contra éste.

Los revolucionarios, dice también Topete, solo exigen que haya garantías, para que los candidatos a la presidencia puedan realizar sus campañas, que no estén en peligro de ser asesinados por individuos instigados por altos funcionarios, y que todo el procedimiento del sufragio sea realizado de manera legal.

Declaraciones del Gral. J. M. Aguirre a The Associated Press

VERACRUZ, marzo 4, (AP.)—El general Jesús María Aguirre, jefe de la revolución estallada en el Estado de Veracruz, ha hecho a The Associated Press, hoy por la noche, las siguientes declaraciones:

"El movimiento iniciado en la República y que encabeza el general jefe divisionario J. Gonzalo Escobar, obedece a la imposición burda y descarada de Plutarco Elías Calles y Emilio Portes Gil, quienes pretenden hacer a Pascual Ortiz Rubio el nuevo presidente de la República, para confirmar y continuar el estado de cosas insostenible que existe hoy, y en el cual las libertades públicas han desaparecido. Es por completo intolerable la impudicia del grupo de hombres que, mercantilizándolo, han hecho del Gobierno una institución de lucro desenfrenado, a costa de la miseria del pueblo. Este, al luchar durante dieciocho años por su emancipación política y social, tiene derecho, en justicia, a un poco de felicidad.

Las libertades políticas han sido conculcadas por cada uno de los actos de este Gobierno despótico y desorientado, porque no puede llamarse de otra manera al Gobierno cuyo primer mandatario se ha supeditado de manera absoluta a una camarilla voraz e insaciable, que ha realizado atropellos de la soberanía de varios Estados mexicanos, como Sonora, Durango y Chihuahua, a imposiciones a los de Puebla e Hidalgo, en los que ese grupo pretendía dominar con prácticas ignominiosas. Otras muchas consideraciones hemos de presentar a la faz del mundo, y obligaremos a todos los revolucionarios a alzar una voz airada de protesta, para salvar a la República y a la Revolución mexicana de un estado de cosas que las hundiría para siempre en la más odiosa de las tiranías".

(F.) General de Div.,
JESUS M. AGUIRRE.

NOGALES, Estado de Arizona, marzo 4. AP.—El Gobernador Fausto Topete, del Estado de Sonora, lanzó hoy un manifiesto anulando las leyes religiosas de México, y anunciando que en lo sucesivo los Ministros de todas las religiones podrán celebrar los cultos en sus respectivas iglesias.

El General Topete informa que hasta que no se establezca un nuevo Gobierno revolucionario, el problema religioso podrá ser resuelto con la "libertad de conciencia" y la no intervención del Estado en cuestiones de religión.

No se menciona específicamente a la Iglesia Católica Romana en el manifiesto sonorense, pero es obvio que éste se refiere a los creyentes de la fe cuyos sacerdotes se han negado a someterse a ciertas disposiciones de las leyes religiosas. En uno de sus párrafos, el documento dice:

"Se hace saber a los ministros de todas las religiones, que pueden oficiar en sus respectivas iglesias, libres de toda complicación política con nuestro Gobierno, que será exclusivamente civil".

CIUDAD MEXICO, marzo 4. AP.—A las cinco y cuarto de la tarde la capital estaba perfectamente tranquila, y la vida ciudadana continuaba desarrollándose normalmente.

Con este despacho se desmiente las noticias de la frontera de que el Presidente Portes Gil y otros altos funcionarios federales habían sido hechos prisioneros en Ciudad México.

VEA la información completementaria en la 1a. de la 2a. sección.

Uso de Gases Venenosos

Alemania y Polonia acuerdan no emplearlos en sus guerras

COMENTARIOS EN GINEBRA

Los EE. Unidos, iniciadores de esa abolición, no la ratificaron

GINEBRA, Suiza, marzo 4 (AP).—La Liga de las Naciones tiene ya la seguridad de que Alemania, sabia en química, no empleará gases asfixiantes en tiempo de guerra, y que su vecina del Este, Polonia, tampoco lo hará.

El anuncio de este importante hecho era el tópico general de conversaciones hoy por la noche, en Ginebra, considerándosele una prueba de que el mundo tiende a abandonar esas formas de guerra moderna que los químicos han calificado de torturadoras, no solamente de los soldados combatientes, sino también de las poblaciones indefensas de las grandes ciudades.

Se observaba al mismo tiempo aquí hoy, que los Estados Unidos, iniciadores del protocolo contra los gases, y nación que pidió al mundo su adopción, por humanidad, no han ratificado aún el documento.

Los miembros del Consejo de la Liga discutieron esta tarde, particularmente, muchos asuntos que afectan a Europa, en especial el delicado problema de las minorías raciales, que será planteado en la sesión del Consejo que se celebrará el martes por la tarde.

En la reunión de hoy, el Consejo resolvió una serie de asuntos menores. Una de las cosas que más satisfacción produjo en Ginebra fué el anuncio de que Chile continuará perteneciendo a la Liga. Así lo hizo saber su delegado, señor Valdés-Mendeville.

El doctor Gustav Stresemann, ministro de Estado Alemán, declaró al comenzar la sesión de hoy, que su patria ratificará el protocolo de Ginebra, que prohibe el empleo de gases venenosos y bacterias en tiempo de guerra. El Ministro de Estado de Polonia, señor Zaleski, le siguió con una declaración semejante, en nombre de su Gobierno.

La Liga informó esta noche que el Protocolo en cuestión ha sido ya ratificado por Austria, Bélgica, Egipto, Francia, Italia, Rusia y Venezuela. Francia lo hizo con la condición de que quedaba relevada de sus obligaciones si otra nación en guerra con ella empleaba los gases.

BILL BARTON, EN CHELTENHAM

Tomará parte en el National Hunt Steplechase, el viernes

WASHINGTON, Marzo 4. (AP.)—Billy Barton tomará parte en el National Hunt Steeplechase en Cheltenham el viernes próximo y los entendidos de este lugar opinan que irá al poste de partida en tan buenas condiciones como cualquier de sus rivales en esa carrera. El citado caballo norteamericano no tiene otros compromisos durante la semana actual y está muy bien colocado en cuanto a su handicap de 11 stone 3 libras o sean 157 libras. Billy demostró estar en espléndido estado hoy, habiendo hecho un galope muy beneficioso el sábado.

LA REINA DEL CARNAVAL EN LA CAPITAL DE PUERTO RICO

SAN JUAN DE PUERTO RICO, febrero. AP.—La señorita Joaquina Rodríguez Ema, fué nombrada—tras de una selección meticulosa—Reina del Carnaval en esta ciudad. Críticos en materia de arte aseguran que esta señorita reúne los requisitos necesarios para ostentar el cetro y sea proclamada una típica beldad hispana.

La Bella Capital de Sofía se Estremece en sus Cimientos

Mujeres en su mayoría murieron al explotar un arsenal búlgaro

SOFIA, Bulgaria, marzo 4 (A. P.)—Veintiocho personas, en su mayoría mujeres, perecieron quemadas vivas, y veinticinco más sufrieron heridas de gravedad, en la explosión del mayor arsenal militar de Bulgaria. Las pérdidas pasan de 1.000.000.

No se ha determinado aún oficialmente la causa de la explosión, que estremeció a Sofía hasta sus cimientos, causando horrible pánico en la población. Se dice, sin que se haya comprobado, que un obrero que deseaba calentarse en una estufa, acercó demasiado a ésta una espoleta de señales.

Minutos después todo el edificio del arsenal era una hoguera. Las llamas se propagaron rápidamente al polvorín próximo, causando una explosión aún más fuerte. El pueblo quedó espantado, creyendo que se repetía el terremoto que castigó la nación en 1928. El techo del edificio, en el que más de cincuenta obreros acababan de comenzar sus labores, se hundió.

La Mejoría del Mariscal Foch

Los médicos dieron anoche las primeras esperanzas

PARIS, marzo 4 (AP).—Los médicos que asisten al Mariscal Fernando Foch, dieron esta noche la primera esperanza sobre la salud del viejo caudillo desde que hace una semana cuando la situación de éste empeoró, por nueva complicación.

Los médicos de cabecera dicen que el ex-Generalísimo de los ejércitos aliados, quien llegó a estar tan mal, que se creyó que su muerte era cuestión de horas, ha resurgido hasta el punto de que es posible que libre y gane una nueva batalla por su vida.

El Mariscal tuvo una noche mejor y un día bueno. La temperatura era de 101 grados Fahrenheit, y el pulso 88. Ambas marcaciones son casi las normales.

MENOR ARROLLADO

En el Hospital Municipal fué asistida de lesiones de carácter menos grave, María Regla Vázquez Suárez, de 7 años y vecina de 10 de Octubre número 197, que le produjo al arrollarla frente a su domicilio el auto 44586, que conducía José María Ledo y Durán, vecino de San Francisco número 51, asegurando éste que el hecho fué puramente casual.

Hoy Comenzará Mr. Hoover a Resolver los Grandes Problemas Pendientes

Entre los principales figuran el auxilio a la Agricultura, el cumplimiento de la prohibición y consolidación ferroviaria

IMPORTANTES ASUNTOS EN EL CAMPO EXTRANJERO

Limitaciones navales, adhesión a la Corte Mundial de Justicia, mejoramiento de relaciones con Hispanoamérica

WASHINGTON, Marzo 4. (AP).—Inaugurado ya trigésimo primer Presidente de los Estados Unidos, Herbert Clark Hoover se encontraba esta noche ante los importantes problemas nacionales que ha de resolver su administración, y que exigen una solución rápida.

El auxilio a la agricultura, el cumplimiento estricto de la prohibición alcohólica y la consolidación ferroviaria, están entre los problemas domésticos de más importancia.

En el campo extranjero destacan los de las limitaciones navales, la adhesión de los Estados Unidos a la Corte Mundial de Justicia Internacional, el mejoramiento de las relaciones con las Repúblicas americanas, y la ocupación de Nicaragua por la Infantería de Marina.

La cuestión agrícola y la de los aranceles serán tratadas por una legislatura extraordinaria del Congreso que se celebrará en abril, pero los demás asuntos han de ser considerados en la ordinaria.

Ninguna de las cuestiones internacionales por resolver tienen carácter de verdadera urgencia, pero de todos modos ha de hacerse antes la reorganización del servicio diplomático, cosa que no puede iniciarse hasta la llegada a Washington de Henry L. Stimson, el nuevo Secretario de Estado, quien se encuentra en viaje desde Manila.

Mr. Hoover, tomará posesión oficial del despacho del Presidente, en la Casa Blanca, a las nueve de la mañana del martes, comenzando inmediatamente sus fatigosas labores, aunque ya está bastante familiarizado con no pocas de ellas. El primer acto del nuevo Presidente será enviar al Senado los nombres de sus diez secretarios de despacho. Esta noche se decía aquí que no es probable que los de Andrew W. Mellon y James J. Davis, Secretarios de Hacienda y Trabajo, figuren en el nuevo Gabinete, ya que son funcionarios que por haber desempeñado sus carteras con el Presidente Coolidge, están ratificados por la Alta Cámara.

El día de hoy comenzó como todos para Mr. Hoover. Se levantó a las siete de la mañana. Se desayunó y, mientras su familia lo hacía también, recibía a su amigo Harland F. Stone, con el que estuvo conversando unas dos horas.

El Presidente electo permaneció en su despacho, donde después lo visitó una comisión de Senadores.

A eso de las diez y media Hoover, su esposa y la comisión senatorial, aparecieron frente a la casa que fué hasta hoy residencia de aquél, tomando todos automóviles abiertos, que les llevaron a la mansión presidencial. En esta fueron recibidos en el Salón Azul por el Presidente Coolidge y después de quince minutos después se dirigían al Capitolio, cruzando por entre una doble masa del pueblo, de la que surgían constantes aclamaciones.

En el Capitolio Mr. Hoover esperó una hora en uno de los salones, mientras Mr. Coolidge firmaba las leyes del último momento. Poco después del mediodía era escoltado hasta el hemiciclo senatorial, para asistir a la toma de posesión del vicepresidente Curtis, e inmediatamente pasó a la plataforma colocada frente al enorme edificio, para prestar juramento a su vez.

La tradicional buena suerte del nuevo Presidente no le acompañó hoy. Una llovizna ligera, comenzaba momentos antes de iniciar su discurso, aumentando hasta convertirse en aguacero. A pesar de ello, el Presidente Hoover y su esposa regresaron a la Casa Blanca en automóvil descubierto, agradeciendo las ovaciones del gentío.

Siguieron un buffet, en el que participaron varios centenares de invitados, la revista militar, que duró dos horas, la recepción de los miembros de los dos Gabinetes, congresistas y Gobernadores, y la comida familiar, primera de Mr. Hooover en la Casa Blanca.

El Gobernador de las Filipinas

Stimson asistió a un banquete dado en su honor en el Japón

TOKIO, Japón, marzo 4 (A. P.)—El primer ministro Tanaka dió esta noche un banquete en honor de Henry L. Stimson, Gobernador general de las Filipinas, que se encuentra en viaje a Washington para asumir el cargo de Secretario de Estado del Gabinete Hoover.

EN UN CHOQUE

En la casa de salud La Benéfica, ingresó para ser asistido de lesiones de carácter leve el chofer Manuel Travieso y Casas, vecino de San José número 51, que se produjo casualmente al chocar la máquina que conducía el día 27 del pasado mes, por la esquina de 10 de Octubre y Fernández de Castro.

FELICITACIONES A H. HOOVER

Las ha recibido de numerosos jefes de estados extranjeros

WASHINGTON, marzo 4. (AP) Hoy se ha recibido en esta capital numerosos mensajes de felicitación de jefes de Estados extranjeros, dirigidos a Mr. Hoover, por su toma de posesión de la presidencia de los Estados Unidos.

Entre los cablegramas recibidos están los de los Presidentes de Cuba, Bolivia, Perú, Nicaragua, Chile y Ecuador en América. Y de los Presidentes de Francia y Polonia, el Emperador del Japón, el Presidente de Turquía, el Chá de Persia y el Príncipe heredero de Suecia.

UN CIENTIFICO VIENES NOTABLE

El Dr. Lagnsner dará una conferencia a la policía

Desde hace varios días, se encuentra en la Habana el doctor Maximilian A. Langsner, científico vienés miembro honorario de varios cuerpos de policía de distintas ciudades del mundo, a las que ha prestado valiosos auxilios descubriendo crímenes misteriosos.

La especialidad del doctor Laugsner es la criminalogía en la que usa métodos de psico-análisis propios basados en su observación y rica experiencia.

Ha viajado por todo el mundo habiendo prestado sus servicios en hospitales, clínicas y reformatorios de menores en los que emplea con éxito la autosugestión.

El doctor Langsner visitó en la tarde de ayer al Jefe de la Policía Nacional Coronel Perdomo quien lo autorizó para pronunciar una conferencia en la Academia de la Policía el jueves a las 3 p. m. La disertación versará sobre Criminalogía.

El doctor Langsner trae consigo innumerables certificados y credenciales de instituciones científicas extranjeras que lo garantizan como entendido en las materias que trata.

Un compañero del famoso científico francés De Coue e intervino eficazmente en descubrir la causa del famoso arqueólogo inglés Lord Carnarvon.

Oportunamente nos ocuparemos de la conferencia del doctor Langsner.

PAG. EDITORIAL (16).

EDITORIAL: Propaganda Comercial.
MAURICIO CASTAÑEDA: A través de la obra del señor Gonzalo de Quesada, se ve la responsabilidad del Kaiser en la Gran Guerra.
LUIGI BARZINI: El sábado americano.
GEORGE BERNARD SHAW: Se abre la discusión.
M. VALERO DE CABAL: La Reina bien guiada.
ANTONIO ESCOBAR: Pueblo Samoano.

LA COMISION DE LOS ARANCELES

La Cámara de Representantes no prorrogará sus funciones

A las tres de la tarde de ayer y bajo la presidencia del doctor Guas Inclán celebró sesión la Cámara de Representantes.

Aprobada el acta se acordó por unanimidad a petición del doctor Zaydin, remitir un mensaje de condolencia al doctor Clemente Vázquez Bello, Presidente del Congreso, a su hermano Diego representante a la Cámara y demás familiares por el fallecimiento sensible de su querido padre el señor Vázquez Sixto, inhumado en Santa Clara.

Seguidamente se acordó aprobar el proyecto de ley del Senado que concede un nuevo plazo de tres años a la Comisión Técnica Arancelaria a fin de que pueda prorrogar por ese tiempo sus funciones.

Fueron aceptadas las enmiendas que introdujo el Senado al proyecto de la Cámara sobre autorización para disparar voladores y palenques en el sentido de que se pida la autorización a los alcaldes municipales con veinticuatro horas de anticipación y que sean pirotécnicos los que manejen esas piezas.

Se leyó un mensaje del Senado dando cuenta de haber reformado el proyecto de la Cámara que modifica los artículos 37 y 38 de la Ley de Impuestos Municipales. Se opusieron a ello los señores Martín Mora y Amado Finalés.

La Torre pidió que las enmiendas pasaran a la Comisión de Justicia y Códigos y Asuntos Municipales.

Se acordó así.

Más tarde se pasó lista. Respondieron 62 representantes y cayó la sesión.

SOCIEDADES ESPAÑOLAS Y SOCIEDADES CUBANAS Pág. 22.

NOTICIAS que interesan a los chauffeurs y automóviles circulados. Pag. 15

ZAYAS BAZAN NO VA A LOS EE. UU.

Así nos lo manifestó anoche, desmintiendo una falsa noticia

El Comandante Rogerio Zayas Bazán, ex-Secretario de Gobernación, nos ha suplicado anoche que hagamos constar que carece de todo fundamento la noticia publicada por nuestro colega "Excelsior-El País", respecto de que él tenga el propósito de marcharse en estos días para los Estados Unidos.

—Esa afirmación, nos dijo el señor Zayas Bazán enérgicamente, es incierta y acaso llena de insidia, porque por ahora nada tengo que hacer en ningún lugar fuera de mi país, ni estoy desempeñando ninguna función pública ni política que me obligue a ausentarme. Mis amigos y Cuba entera saben que yo estoy donde deseo estar y siempre en mi puesto.

Queda complacido el ex-Secretario de Gobernación.

MAHATMA GHANDI FUE ARRESTADO

Infringió la orden que prohibe destruir las telas extranjeras

CALCUTTA, India, Mar. 4 (AP)—Mahatma Mohandas Ghandi, fué arrestado hoy aquí por no cumplir la orden de la policía, q. prohibe la destrucción de las telas extranjeras. Ghandi habló en un mitin que terminó en tremendo desorden, resultando heridos cuatro sargentos ingleses, y numerosos miembros de la policía.

EN la página 11 de la edición de hoy ofrecemos la relación de personas que han obtenido premios en el concurso de los productos GOLIATH.

Interesa también a los señores comerciantes en el giro de Víveres, Vinos y Licores, conocer la forma en que pueden obtener regalos una o más veces, por valor de $130,00.

LOS EFECTOS QUE REMITE MEJICO

Piedras representativas de la dominación azteca

SEVILLA, marzo 4 (AP).—Ya han llegado los objetos que serán exhibidos en el pabellón de México de la Exposición Ibero-Americana, incluyendo las piedras representativas de los últimos tiempos de la civilización azteca.

RADIO Y ELECTRICIDAD Pág. 19.
MERCANTIL Pág. 20.

NO HAY PRUEBAS CONTRA ORLOFF

La policía de Berlín estaba ayer perpleja respecto a él

BERLIN, marzo 4. (AP) La policía de Berlín dudaba esta noche de la posibilidad de establecer la relación que pueda existir entre Vladimir Orloff, desterrado partidario del difunto Zar Nicolás, con los documentos falsificados pretendían servir para demostrar que los senadores norteamericanos Borah y Norris aceptaron sumas de dinero del Gobierno Soviet de Moscú. Esos documentos se encuentran en poder del Sanado de los Estados Unidos.

El Comisionado Weitzel, encargado de la investigación de las falsificaciones, dijo que "el primer paso para aclarar este asunto consiste en que las autoridades norteamericanas envíen los documentos que se hallan en el Senado de Washington; pero tengo entendido —dijo— que los documentos son facsímiles y no originales y, por lo que hasta ahora sabemos, los documentos originales no se encuentran entre los hallados en las habitaciones de Orloff".

Agrega el Comisionado Weitzel que su única esperanza radica en el hecho de que los facsímiles puedan ofrecer alguna pista. "Si el Senado tuviera los originales en vez de los facsímiles sería una tarea fácil la de comprar el papel, la tinta, los sellos y la apariencia general con los materiales usualmente empleados por Orloff", dijo.

La Embajada de los Estados Unidos enviará mañana un representante para tratar de las falsificaciones con los funcionarios alemanes, según informó a los periodistas el jefe de la división política Windisch.

A menos de que el examen de los materiales ofrezca alguna nueva prueba, el único recurso que le quedará a la policía será expulsar a Orloff y a su ayudante Sumarokov por indeseables.

DELEGADOS DE BOLIVIA EN N.Y.

Para arreglar por arbitraje sus diferencias con Paraguay

NUEVA YORK, Marzo 4. (AP).—Enrique Finot y David Alvestegui, delegados de Bolivia a la conferencia que arreglará por medio deun arbitraje las diferencias entre Bolivia y Paraguay, llegaron en la mañana de hoy a bordo del vapor "Santa Bárbara", en compañí de sus esposos y del maestro Alberto Alvestegui.

M. Finot dijo, hablando en francés, que se trasladarán a Washington a tiempo de tomar parte en la sesión inaugural de la conferencia, que tienen entendido se reunirá el 8 de este mes.

"El pueblo boliviano está satisfecho con dejar el arreglo de la cuestión en nuestras manos, pues la solución o la guerra, es el único medio de poner fin al problema.

Otro preeminente pasajero del Santa Bárbara" era el Padre Carlos Heredia, de la Compañía de Jesús, quien dijo que había estado dando conferencias contra el espiritismo en Cuba, Colombia y Panamá. Agregó que las creencias supersticiosas no están más arraigadas en esos países de lo que están en los Estados Unidos.

COOLIDGE FIRMO AYER CINCUENTA Y TRES LEYES

WASHINGTON, Marzo 4. AP.—El Presidente Coolidge firmó hoy, antes del mediodía, hora en que entregó su alto cargo a su sucesor, Mr. Hoover, 53 leyes, aplicando el veto "del abandono" a otras 10, que quedaron anuladas al faltarles la firma presidencial en un fin de período.

MAÑANA publicaremos la tercera conferencia de Ainstein.

DERIVADOS DE LA CAÑA AZUCARERA

El Sr. Arnstein trató de este asunto en su III conferencia

Un nuevo éxito, desde el punto de vista científico y en cuanto a la asistencia, se anotó ayer el profesor Arnstein, en su conferencia sobre nuestras riquezas industriales y los derivados de la caña en general.

Presidió el acto el Sr. Chibás estando acompañado en la mesa presidencial por el Subsecretario de Agricultura, doctor Nemesio Busto y el señor Isaac Corral.

En la conferencia de ayer—tercera de su serie—hizo el conferenciante un detallado examen de los productos químicos medicinales que pueden obtenerse así como de otros derivados que no había analizado anteriormente, como vinagre, seco, etc.

La conferencia que fué bastante extensa estuvo toda concretada al análisis de cada una de las materias, siendo leída la traducción que se había hecho con anterioridad por el doctor González Muñoz, Secretario de Agricultura, haciéndose las traducciones finales por el señor Martínez Ibor.

(Mañana la insertará el DIARIO íntegramente).

EL "LOS ANGELES" HA REGRESADO A SU HANGAR

ESTACION AEREA NAVAL DE LAKEHURST, Nueva Jersey, Marzo 4. (AP).— El dirigible de la armada "Los Angeles" que tomó parte en la demostración aérea celebrada esta mañana ne Washington durante la toma de posesión del Presidente Hoover, regresó a su hangar en esta a las 6:30 de la tarde.

Los dos dirigibles pequeños, el J-3 y el J-4 fueron a Langley Field después de la parada.

M.E.C.D. 2016

PARA ELLOS Y PARA ELLAS

Consultorio por la Doctora Herminia Planas

Secretos de una Parisiense Conócete a ti misma

Estimada amiga:

El grabado mayor, adjunto, muestra un lindo modelito para joven poco desarrollada y que desea aparecer "más llenita".

Es un sencillo y airoso vestido de seda verde, estampado y luce una chorrera de encaje, que produce el efecto deseado.

Con el frente plano (grabado menor) el lucimiento no sería el mismo.

Suya, LETICIA.

POEMITA NUEVO Y FACIL
(Enma Pérez Téllez)

Van dos muchachucas por la acera,
chiquititas, como de primer grado,
rubiecitas, como trigo maduro
lindas, lindas,
¡parecen dos ángeles!....

Van para la escuela —¡qué graciosas!—
cogiditas, cogiditas del brazo!
Y, la más chiquitita de las dos
le dice a la otra:
"Y me hizo más daño!
¡Y me curaron con muchas medicinas,
y me compraron más naranjas!...."
Y allá que es un milímetro mayor
le contesta con seriedad de anciana:

"¡Claro, chica, no vuelvas a hacer eso.
el chicle no se traga!.."

Y se alejan las muchachucas rubias,
rubias, rubias, bajo la paz aldeana..

Y parecen dos gotitas del sol
que vierte su jugo en la mañana..
(¿Acaso la mañana comió chicle
y se curó con jugo de naranja.)..

Srta. EMMA PEREZ TELLEZ.

Retorno las simpatías, con mi admiración. Gracias por los lindos poemitas. Hoy publico uno. Más tarde irá el otro.

NOVIA FELIZ.—Mi cordial felicitación. En cuarto a los anillos, pueden ser lisos o labrados y hasta cintillo de brillantes. Depende del gusto y del presupuesto. Los de platino o de oro blanco finamente labrados, son los preferidos. La cifra o inscripción va por la parte interior. Le recomiendo la joyería "Cuervo y Sobrinos", San Rafael y Aguila, donde tienen el más elegante surtido de anillos para boda, desde $10 hasta los precios más elevados (según clase).

"UN ANACRONICO". — Escriba directamente a la "Sección Religiosa" de este DIARIO, donde con toda seguridad le proporcionarán el informe que necesita.

UNA ANECDOTA DE GORKI

Máximo Gorki, cuyo trigésimo quinto aniversario literario acaba de festejarse, se complace en narrar la aventura que le sucedió una vez en Petrogrado.

"Era bajo el antiguo régimen, dice; arrestado como "vagabundo", fuí conducido ante un comisario de policía quien, cuando declaré mi nombre y profesión, me midió de arriba abajo deciéndome:

—"¿Eres tú, verdad, Máximo Gorki? ¿Puede un vagabundo de tu especie escribir cosas tan bellas? ¡Debe ser muy lindo ser escritor!.. Bueno, te pondré en libertad.. pero con una condición: la de que me escribas un cuento para mí.

"En mi celda, prosigue Gorki, escribí el cuento pedido que, efectivamente, me abrió las puertas de la cárcel.

"El comisario de policía cumplió su palabra, pero algunas semanas más tarde, ¡cuál no fué mi asombro al leer en un diario el cuento que había escrito y a cuyo pie figuraba el nombre del comisario!".

CARMELITA. — Como pasta excelente para la higiene de la dentadura, blanquear los dientes y afirmarlos en la encía, ninguna mejor que la pasta ZIODINE, a base de yodo. He visto los mejores resultados con su uso. Pida pasta Ziodine en boticas, droguerías y perfumerías.

DORITA. — La estación no está muy definida aun, prueba de ello que en fiestas y paseos se ven alternar elegantes vestidos de terciopelo con vaporosos toilettes de primavera. Lo mismo con sombreros y calzado. Como peletería fina para calzado de señoras, le recomiendo MIAMI, de Neptuno 90, como dos cuadras más arriba de Galiano.

CUIDADOSA. (Ciudad). — El bórax en polvo es muy bueno para destruir la polilla de la madera. Se llenan del polvo a que me he referido, los agujeros hechos por la polilla.

UN GUAJIRO. — Es muy conveniente echar trementina en los sitios que frecuentan las cucarachas para hacerlas desaparecer. II. Para ahuyentar las hormigas, basta oponer a su paso unas gotas de ácido fénico, rodeando los árboles con un poco de algodón fenicado.

LIBELULA AZUL. —El uso constante de la glicerina cuando no está convenientemente mezclada a otros substancias, trae el resecamiento de la piel y la propensión a que ésta se vuelva demasiado sensible a la acción del aire y del sol. La glicerina suaviza la piel y por ello va adicionada a otros componentes para la preparación de varias cremas.

BUENAS RECETAS

Sopa Imperial de Pescado.—Se hace un buen caldo con dos libras de pescado, dos cebollas partidas en rebanadas, dos zanahorias grandes cortadas en ruedas finas, dos ajos porros, un diente de ajo, perejil, pimienta en grano y una hoja de laurel; cuando haya hervido media hora se sacan el pescado de la cacerola, se le quitan las espinas y con la mitad del pescado se hace una buena tortilla a dura). Se hace una buena salsa de tomate (véase salsas) que después de colada se vierte en el caldo dejando hervirlo media hora. Se pican el pescado y la tortilla en pedazos menudos y también pan frito en pedazos chicos, que se echan en la sopera. En un poco de caldo caliente se desmenuzan tres yemas duras y se unen al caldo caliente, revolviendo sin dejar hervir y entonces se vierte todo en la sopera.

Huevos a la Alemana. — Se cubre el fondo de la tartera con bastante mantequilla, encima una buena cantidad de queso rallado, y sobre éste se van abriendo los huevos y entre uno y otro se colocan salchichas de Lubeck partidas en lascas, se espolvorean con sal y pimienta y se cocinan al horno.

EL CAVIAR DEL AMERICANO

He aquí una de las muchas anécdotas que circulan por París, con motivo y después de la visita de la Legión Americana.

Uno de los escritores más espiritualmente alegres, y que colecciona recetas de cocina originales, había convidado a comer en su casa a varios amigos, entre ellos un miembro del Estado Mayor de la Legión, al que conoció durante la guerra.

Antes de sentarse a la mesa, se habló de la afición coleccionista del anfitrión, a quien dijo el norteamericano:

—Yo sé hacer un plato maravilloso que, aun cuando compuesto con pescados de agua dulce, posee el aroma del más fino caviar.

Rogáronle todos que, si era posible, preparase en el acto y les diera a conocer esa maravilla culinaria; a lo cual el americano se prestó de buen grado.

—Tanto más—dijo, cuanto que, sabiendo la afición de mi amigo, he venido dispuesto y prevenido para ello.

Le trajeron los peces y los ingredientes que pidió, y allí mismo comenzó sus manipulaciones. Pero en el último momento, y antes de abrir una cajita que había llevado, suplicó que le dejaran sólo algunos instantes.

Dos minutos después el plato estaba listo, y todos comieron de él y lo encontraron exquisito.

—¡Descúbranos usted su secreto! exclamaron, e insistieron una y otra vez.

El norteamericano acabó por ceder a las solicitaciones generales.

Sacó la cajita misteriosa, en cuya tapa los comensales pudieron leer las siguientes palabras: "Aceite X.Y.Z.; especial para camiones pesados".

RECETA CULINARIA

Bacalao a la Peruana.

Desalado el bacalao, se salcocha y se le quitan las espinas y pellejo. Se salcochan treinta o cuarenta tomates y se extrae el zumo; en aceite se hace un mojo abundante con bastante cebollas, ajos, ajíes y perejil, además el zumo de los tomates, un poco de pimentón; bien sofrito todo se agrega suficiente cantidad de agua dejando hervir hasta que se forme una buena salsa, se cuela y se coloca el bacalao, probándolo de sal y poniéndole pimienta, se espesa la salsa con pan rallado se deja cocinar un rato y se sirve adornado con pimientos morrones.

TOS de los Niños
Coqueluche
y Tos Nerviosa
CURA asegurada
por el verdadero
JARABE MONTEGNIET
A. FOURIS, Farmacéutico
13, Rue Lacharrière
PARIS

CALLOS

4 tratamientos en callos, juanetes, $2. Le salen a 50 centavos, para dos meses. Martes, jueves y domingos, de 8 a 12 m. Sin abono en otros días, la misma operación $2, sin bisturí, sin dolor, inimitable, Villegas 50. "Alfaro".

1 2 3 4 5 de Mar.

DR. L. F. RODRIGUEZ MOLINA
CIRUJANO DEL "HOSPITAL CALIXTO GARCIA"
Profesor Titular de Enfermedades de las Vías Urinarias de la Universidad de la Habana.
Consultas: de 10 a 12 de la mañana y de 4 a 9 de la tarde.
Lamparilla 86 y 88.— Tel. A-8454.

Dr. Gonzalo Pedroso
CIRUJANO DEL HOSPITAL MUNICIPAL DE EMERGENCIA
Especialista en Vías Urinarias y Enfermedades Venéreas. Cistoscopia y cateterismo de los uréteres. Cirugía de Vías Urinarias. Consultas de 10 a 12 y de 3 a 5 p. m. en la calle Avenida de la República 254.

CASOS Y COSAS

Mas Cara la Mecha...

Hay un delirio de encendedores,
que los cerillos los fumadores
hoy de rareza quieren usar.
¿Por qué tal gasto, si con bencina,
y algunas veces con estufina,
muy buena lumbre se puede hallar?

Pero hay algunos de esos mecheros
que, más que tales, son reverberos.
¡Vaya un tamaño, San Hilarión!
Y cuando, al golpe, forman la llama,
es un garage lo que se inflama,
dando el gran susto con la explosión.

En una tienda de unos polacos
—ellos afirman que son austriacos—
hace unos meses uno compré;
y el condenado, ¿cómo sería,
que aunque el cigarro no me encendía
siempre en mi mente lo llevaré?

No funcionaba ni a tres tirones.
Tantas fatigas y sofocones
me dió el mechero, que lo aburrí,
y no queriendo ni recordarlo,
con el objeto de regalarlo,
en un bolsillo me lo metí.

Y cuando apenas ya me acordaba
del artefacto que así fallaba,
¿saben ustedes lo que pasó?
Sin que el desastre notar pudiera,
prendióse solo, de tal manera,
que medio saco se me abrasó.

Sergio ACEBAL.

SUCESOS DE POLICIA

RECLAMADO

—El agente Ramón Lugo, de la Policía Judicial, procedió a la detención de Ismael Betancourt Soler, vecino de Escobar número 191, por reclamarlo el Juez Correccional de la Sección Segunda, en causa por lesiones. El detenido quedó en libertad, por haber prestado fianza de 25 pesos.

INTOXICADA

Por tomar óxido de zinc creyendo tomar bicarbonato, sufrió una grave intoxicación Juana María Pedroso Pedroso, de 26 años vecina de Soto 14 en Juanelo.

SE LLEVARON EL DINERO

Denunció Eladio Gómez que reside en Esperanza 44, que le sustrajeron de su domicilio una cartera conteniendo $3.020. Sospecha pueda haber sido autor de la sustracción un menor conocido por El Peludo.

SE FRACTURO UN DEDO

Golpeando con una piedra un madero sufrió la fractura del dedo meñique izquierdo Valentín Mauri, vecino del Reparto La Lira.

AL TOMAR EL TRANVIA

Al ir a tomar un tranvía y fallarle el pie derecho sufrió la luxación de la articulación tibio tarsiana, en el paradero de la Víbora, Sara Molina Peralta, de Salud 219, pasaje, departamento No. 5.

DETENIDO

Los subinspectores señores Pompilio Ramos y Luis Méndez, detuvieron tras espectacular persecución por las azoteas a Antonio Alvarez Cabralalios 'El Chiquillo Libre" que le hurtó la libreta de cheques a Elías Vázquez y falsificando su firma le estafó dos mil pesos.

Al encontrarle en el hotel Nuevo Luz en Amargura 47 e ir a detenerle huyó por la azotea siendo detenido en el edificio Bacardí.

DR. FILIBERTO RIVERO
Enfermedades del pecho. Radiografía a domicilio.
RADIUM. TERAPIA PROFUNDA RADIOLOGIA Y FISIOTERAPIA
Horas especiales previo acuerdo.
SIMON BOLIVAR NUM. 127.
Telfs. A 2553. M 5973.

DR. J. HERNANDEZ CALZADILLA
DENTISTA
Especialista en extracciones sin dolor ni peligro en los niños y señoras en estado, con gas o anestesia local. Cura de dientes flojos, Plorrea alveolar. Dentaduras de todas las clases, modernas, sin encías. Trabajos de ortodoncia. Arreglo puentes y planchas partidos o faltas de dientes, dejándolas nuevas. Consultas diarias y días festivos hasta las 10 de la noche.
REINA, 76, BAJOS. TELEFONO A-7537.

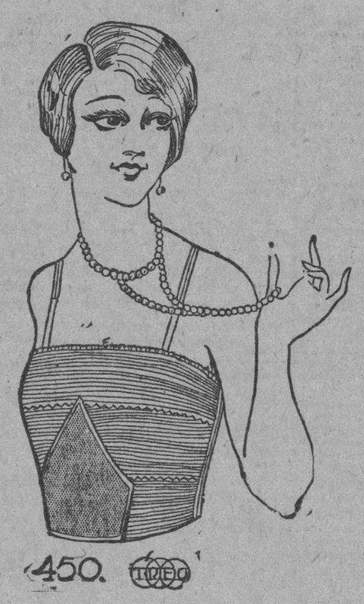

EL DESEO

PRUEBA DE

NUESTRO GRAN SURTIDO DE SOSTENEDORES Y AJUSTADORES ES LA EXHIBICION QUE ESTAMOS HACIENDO EN UNA DE NUESTRAS VIDRIERAS.

OTROS MODELOS

MUY INTERESANTES Y DE VERDADERA UTILIDAD SON ALGUNOS QUE NO HEMOS PODIDO EXHIBIR POR FALTA DE ESPACIO EN NUESTRA VIDRIERA, ENTRE ELLOS, LOS DOS MODELOS QUE ILUSTRAN LOS GRABADOS.

LA VARIEDAD

DE PRECIOS, LAS FORMAS TAN VARIADAS Y LAS CALIDADES DE QUE SE COMPONE UN TAN INMENSO SURTIDO COMO EL QUE PONEMOS A SU DISPOSICION, ES UNICAMENTE POSIBLE DE ENCONTRAR EN

EL DESEO

Galiano. Teléfono A-9506. Habana

Bon Ami

Los limpiadores ordinarios

destruyen los efectos de cocina

Bon Ami

los pule y los conserva

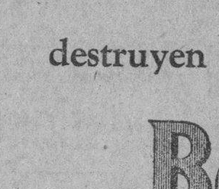

De venta en todas las ferreterías, locerías y bodegas,

Dis ribuidores:

J. Calle & Co., S. en C.

OTRO ABOGADO DETENIDO POR LA JUDICIAL EN CAUSA POR REBELION

Una señora acusa a un vigilante de la Policía del barrio de Guanabacoa, de haber maltratado a su hijo

—El Subinspector Valentín Otero y el agente V. Pérez, arrestaron a Israel M. Soto Barroso, natural de la Habana, de 21 años, abogado y vecino de 23 entre 18 y 20, en el Vedado, por encontrarse acusado en la causa número 228, por el delito de rebelión. El detenido fué presentado ante el Juez Especial, doctor Quesada.

ACUSACION

—Nieves Arce Mendiola, vecina de Vista Hermosa y Paula, en el Reparto "Otero", denunció en la Judicial, que el vigilante número 23, de la policía de Guanabacoa, viene persiguiendo y atribuyendole hechos punibles a un hijo de ella, nombrado Oscar Fernández Arce, de 17 años de edad. En la noche de ayer al encontrárselo en la carretera de San Miguel del Padrón, lo maltrató brutalmente.

El Subinspector Luis Miguel del Castillo, envió al lesionado al primer centro de socorro, donde fué asistido de contusiones de carácter leve.

Con la anterior denuncia se le dió cuenta al Juez Correccional de Guanabacoa.

ESTAFAS

En la Policía Judicial denunció Chas Fong, vecino de Neptuno 235, que el asiático Francisco R. Chong agente de la Compañía de Vapores que radica en Zanja número 30, le prometió embarcarlo para China, y a ese efecto, el denunciante le entregó un cheque por la suma de 900 pesos, para que cobrara $180.25, importe del pasaje y le devolviera el resto. Una vez que Chong tuvo en su poder el dinero, comenzó a darle plazos y evasivas, y ultimamente se ha enterado que dicho individuo ha cesado como empleado de la expresada compañía de vapores, por lo que se considera estafado en la cantidad de referencia, pues no se le ha sacado el pasaje y tampoco le devuelve el cheque.

—En la Policía Judicial denunció Rock San Low, natural de China, del comercio y establecido en Virtudes número 2, letra 9, que el sábado se presentó en su establecimiento, un individuo americano, al que le despachó comida por valor de 75 centavos, entregándole para el pago un cheque de viajero por la cantidad de $50, a nombre de Frank S. Mc Manus, devolviéndole los cuarenta y nueve pesos 25 centavos, pero es el caso, que el cheque en cuestión le fué devuelto con el informe de que la firma que lo autoriza no era legítima, por lo que se estima estafado.

AMENAZAS

En la Policía Judicial denunció Juan Pérez Medina, barbero y vecino de Galiano y Barcelona, que desde hace tiempo es amenazado por Braulio Vázquez, cuyo domicilio ignora, debido a que el dicente se niega a contribuir al pago de una deuda, que tenía una hermana de Braulio que era su prometida y la cual falleció hace poco.

DOS DETENIDOS

—El agente Cesar Faget y Díaz, arrestó en el Reparto "Los Pinos", a Marcial Menéndez, Oria, natural de España, de 50 años y dueño que fué de la fonda situada en Arbol Seco número 50, por encontrarse reclamado por el Juez de Instrucción de la Sección Tercera, en causa por estafa.

—El agente Fuster, detuvo a Manuel Mesa García, natural de España, de 28 años, vecino de Lugareño y Pozos Dulces, por encontrarse reclamado por el Juez de Instrucción de la Cuarta Sección, en causa por estafa.

El detenido fué remitido a la Carcel.

DESAPARICION

En la Policía Judicial denunció Ramón Méndez López, vecino de Concha, 19, que su sobrino Jesús Martínez Méndez, español de 16 años, ha desaparecido de la bodega situada en Avenida de Guines y calle Mayor, en el reparto "La Fernanda", de la propiedad de un hermano del denunciante, por lo que teme le haya ocurrido alguna desgracia.

DE DIA EN DIA

EN México ha estallado una nueva revolución, cuyo número de orden dará, seguramente motivo a serias discusiones entre los eruditos. Lo que sí puede afirmarse ya en este asunto de las revoluciones mexicanas, es que el día en que estalle la paz en la república hermana, todo el mundo vaya a echarse a temblar temiendo que allí vaya a pasar algo

Respecto a la solidez de la posición en que se encuentra el gobierno del señor Portes Gil, no puede aventurarse ninguna opinión. Sábese, solamente, que ha tomado medidas defensivas, entre ellas la de la previ acensura.

Medida esta, por cierto, que todavía no ha podido nadie explicar, satisfactoriamente, para qué sirve. Porque el caso es que, antes de haber periódicos, ya estallaban revoluciones y se ganaban y se perdían guerras, lo mismo que ahora. Y es que el mundo marcha, digan (o no digan) lo que quieran, los periódicos.

Una "guagua" de la célebre empresa "La Precisa"—miembro de la Federación Cubana de Tránsito, en la que se ha federado cuanto vale y brilla en el campo de la velocidad—chocó la otra noche contra un tranvía, ofreciendo a la vista de los espectadores un espectáculo parecido al que se observa en la explosión de una fábrica de pólvora.

El tranvía también sufrió serios desperfectos y es posible que entre su pasaje se registraran también algunas desgracias. Las gentes, sin embargo sólo le han prestado atención a los pasajeros de la "guagua" y sus descalabraduras, tomando el caso como pretexto para juzgar peligroso ese medio de locomoción.

Y sin embargo, para juzgar en justicia, debe analizarse un poco lo sucedido. No basta, siquiera, sacar a relucir el detalle de que el chauffeur huyó después de haber provocado la catástrofe con su imprudencia. Sería lo mismo que condenar a muerte a los globos dirigibles, por el hecho de que Nobile huyera del lugar de aquella hecatombe que causó dirigiendo uno de ellos, dejando el campo lleno de muertos y heridos, ni más ni menos que si fuera un chauffeur de "La Precisa".

Lo grave de este caso está en que así como Nobile no volverá a manejar un dirigible en lo que le resta de vida, al chauffeur de la "guagua" que nos ocupa, es fácil que ya lo tengamos otra vez al timón de otra "carroza de tutti", dispuesto a acabar otra vez con "tutti le mundi".

Hollywood, California, Marzo 3 A. P.—Dos estudiantes encontraron semienterrada en el fango, la cabeza de una mujer rubia, que puede tener de 25 a 40 años de edad".

¡Ay, pobrecita de ella si levantara la cabeza, esto es, si pudiera volver a ponerla en donde estaba! ¡Qué disgusto iba a tener con esa manera tan descortés de apreciarle la edad!

Muchas señoras, sin embargo, debían hacerse las muertas para saber a ciencia cierta la edad que les calculaban.

El inventor del supuesto pacto de guerra entre Bélgica y Francia, resultó ser un tal Heine, a quien la policía le echó el guante en Bruselas, al llegar a aquella población procedente de Amsterdam.

Confesó que el pacto en cuestión lo había calcado de un viejo pacto de la misma índole celebrado entre Francia y Rusia y que no pasaba de ser una "inmensa broma" que había querido darle al mundo entero.

Dícese que es fácil que le condenen a cinco o diez años. No importa. Uno o dos lustros es, precisamente, el tiempo que se necesita para echarse a reir por efecto de un chiste alemán. Y el señor Heine,—que sin duda es del país de los hunos—aceptará de seguro, sin impacientarse, ese compás de espera. Es lo lógico que el que dice un chiste en una reunión, no se vaya para la calle, sin esperar a conocer el efecto producido. Y cuando él salga para la calle, dentro de cinco o diez años, acaso tenga la compensación de escuchar por doquiera estruendosas carcajadas.

COMODIDAD Y ELEGANCIA

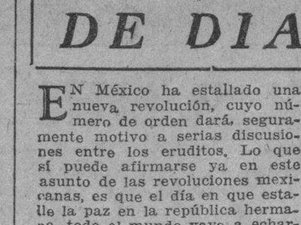

Práctico estilo para señora, con tacón forrado de la misma piel, en glacé color negro y en charol 2 1|2, a 8, $3.00

Blancos, a $3.50

PELETERIA BROADWAY
BELASCOAIN Y ZANJA
Teléfono M-5874

LEPRA

Los médicos y personas interesadas que quieran conocer la técnica del tratamiento de esta enfermedad, según el plan del Dr. Guillermo López Rovirosa, pueden dirigirse a éste por Correo y recibirán su nuevo libro sobre el particular. Dirección: San Lázaro, 331, Habana.

MARCAS Y PATENTES
RICARDO MORE
(Ingeniero Industrial)
EX-JEFE DE LOS NEGOCIADOS DE MARCAS Y PATENTES
APARTADO DE CORREOS 796
BARATILLO, 7. TELEFONO A-6439
Se hacen traducciones técnicas y legales del inglés al español

DR. PULGARON
Manzana de Gómez 465
Teléfono A-1862
PRIMERA Y SEGUNDA ENSEÑANZA. ENSEÑANZA SUPERIOR Y LATIN
Visitas y Avisos: de 8 a 1.

Dr. P. M. Souza
Garganta, Nariz, Oídos. Hospitales de New York, Viena, Budapest, Habana. San Lázaro 226, de 2 a 4.

LA MAYOR
32 EDIFICIOS
600 EMPLEADOS
SARRA
DROGUERIA
ABIERTA TODOS LOS DIAS
TODA LA NOCHE LOS MARTES

FARMACIAS DE TURNO

MARES

Dirección	Teléfono
HABANA	
Ave. de Menocal 113	U-7065
República del Brasil 71	A-8026
Tejadillo 38	M-5272
Pedro Pérez 71	M-4398
Rafael Mª de Labra 180	M-5719
Gral. Aguirre número 1	M-4236
Gral. Manuel Suárez 103	U-6743
Estrada Palma y Colón	M-4640
E. Villuendas y Oquendo	U-6841
R. Mª de Labra y Barcelona	M-5717
Ave. Menocal y Villuendas	U-7070
Máximo Gómez 384	M-4128
Salud número 99	M-5410
Zenea número 59	M-4170
Ruíz de Luzuriaga 129	M-5249
Compostela 163	M-4904
Avenida de la Independencia y Oquendo	U-6830
Ave. Simón Bolívar 71	M-5229
Ave. de la República 203	M-4268
Corrales y Cienfuegos	M-4819
Manrique número 7	M-5160
Pozos Dulces y Lugareño	U-6989
VEDADO	
Calle 17 Nº 58 entre J e I	F-6092
Zapata y B	F-6007
Calzada y 10	F-6262
Calle 17 Nº 453 entre 8 y 10	F-6193
Calle 23 Nº 381 entre 2 y 4	F-6127
VIBORA	
Tejar y 16, Rpto. Lawton	X-2318
10 de Octubre 600	I-7581
San Francisco y Lawton	X-2826
10 de Octubre 444	I-7289
Santa Catalina y Luz Caballero	I-7474
Carretera de Managua y Valiente	I-7218
JESUS DEL MONTE Y SANTOS SUAREZ	
10 de Octubre y Sta. Emilia	I-7565
Santa Emilia y Gómez	I-1309
San Leonardo y Flores	I-7466
10 de Octubre 231	X-2247
LUYANO	
Herrera número 50	I-7641
Pérez y Villanueva	I-7253
Florencia y Bellavista	No tiene.
CERRO	
Churruca 16	I-7449
Santo Tomás 32	I-7231
Calzada del Cerro 458	A-6136

NOTA.—Este grupo deberá prestar el servicio público todo el día y la noche de los Domingos siguientes:
Enero 20; Marzo 3; Abril 14; Mayo 26; Julio 7; Agosto 18; Septiembre 29; Noviembre 10 y Diciembre 22.

EXCEMICIDA
MADAME SENTOURE
Maravillosa pomada francesa. Infalible para eczemas, herpes, psoriasis, ácido úrico etc. Poderoso específico para llagas, úlceras crónicas. ¡Curas asombrosas! Venta: Sarrá, Johnson, Taquechel. Depósito Máximo Gómez 413. Dr. Morist.

M.E.C.D. 2016

De Manera Solemne Quedó Constituída en la Academia de Ciencias de la Habana la Liga de Higiene Mental

CON LA ASISTENCIA DE MEDICOS, LEGISLADORES, PEDAGOGOS, PERIODISTAS Y OTRAS DISTINGUIDAS PERSONALIDADES, CELEBRA SU PRIMERA REUNION

PROPOSICIONES PRESENTADAS POR VARIOS DISTINGUIDOS PROFESIONALES

EL DR. HIRZEL ATACA RUDAMENTE AL FETICHISMO, CAUSA DE ENAJENACION MENTAL EN MUCHOS CIUDADANOS.—SOBRE UN TRIBUNAL PARA LOS MENORES

Previamente citados por el señor Secretario de Sanidad y Beneficencia, se reunieron ayer a las cinco de la tarde, en el local que ocupa la Sociedad Geográfica de Cuba en la Academia de Ciencias Físicas y Naturales de la Habana, un selecto grupo de profesionales, periodistas y legisladores con el fin de constituir la Liga de Higiene Mental de Cuba.

LOS CONCURRENTES

Concurrieron a la reunión preliminar de ayer los doctores Francisco María Fernández, Alfredo M. Aguayo, Catedrático de Pedagogía de la Universidad Nacional; Aristides Mestre, Catedrático de Antropología y Presidente de la Sociedad de Neurología y Psiquiatría de la Habana; Juan Portell Vilá, de la Sociedad de Psiquiatría, Ricardo R. Lancís, Director de nuestro colega "El Mundo".

Doctores Antonio Barreras y Manuel Barroso, Director y Sub-Director del Necrocomio; Julio Morales Coello, Emilio Tehuma y Tehuma, Odilla de Quesada, Antonio F. Barrera, Jefe del Negociado Central de Higiene Infantil: Rodolfo Pérez de los Reyes, de la Sociedad de Estudios Clínicos: Miguel Angel Rodríguez Machado, Director del Hospital de Dementes de Cuba (Mazorra); Manuel Galigarcía, José Randin, Rogelio Sopo Barreto, José A. López del Valle, Pablo F. Lavin, Raimundo de Castro, Catedrático de la Universidad; Gustavo Adolfo Bock, León Hirzel, Vicente Fernández de la Vega, Renée Lavalette, Pedro Cudiñan, Emilio Gil y nuestros compañeros en la prensa señores Félix Callejas y Marcelino Blanco.

HABLA EL SECRETARIO DE SANIDAD

El doctor Francisco María Fernández hace uso de la palabra para explicar por qué había hecho la convocatoria. Dice así:

"La necesidad cada vez más urgente de proceder a la constitución de un organismo encargado de coadyuvar con el Estado, a la defensa y la conservación de la salud mental de los cubanos, es lo que me ha hecho dirigir a los señores aquí presentes la invitación que todos habrán recibido. En esta obra inicial, como en tantas otras, la personalidad eximia del gran educador cubano doctor Alfredo M. Aguayo, toma parte muy principal, pues desde hace largo tiempo venimos cambiando impresiones para llegar a la fundación de una Liga de Higiene Mental donde reunirnos cuantos de algún modo nos interesamos en los problemas de la profilaxis de las afecciones mentales y del grau grupo de causas de diversa índole que ocasionan estados que sin llegar a constituir trastornos mentales, son capaces de dar lugar a trastornos del carácter en sus diversas manifestaciones".

"Por eso parece prudente que sin dejar de atender lo relacionado con nuestras instituciones para Dementes, en el sentido de tratar de mejorarlas en cuanto sea necesario, debamos también dar importancia grande al estudio médico y psicopedagógico de los niños; a las causas de origen tóxico que puedan dar lugar a trastornos de los mencionados; al estudio de la delincuencia en general y de modo especial de la delincuencia infantil; al de la buena marcha y organización técnica del trabajo en sus distintas formas, en una palabra, a cuanto sirva para el estudio de la profilaxis y la Higiene Mental en todos los sentidos.

"Es por eso, que estamos reunidos legisladores, psicólogos, mentalistas, médicos, juristas y cuantos puedan de algún modo aportar a la constitución de la nueva Asociación, los frutos de su experiencia y los beneficios de sus entusiasmos".

HABLA EL DOCTOR ARISTIDES MESTRE

Hace uso de la palabra, al terminar el señor Secretario de Sanidad y Beneficencia, el doctor Aristides Mestre, Presidente de la Sociedad de Psiquiatría y Neurología de la Habana.

Explica brevemente, el entusiasmo y los deseos que anima a todos cuantos han organizado ligas de esta índole en varios países, agregando después:

"Es una obligación moral citar ante todo a Clifford W. Beers, que después de la publicación de un libro muy interesante sobre el tratamiento de los trastornos mentales y apoyado por varios profesores americanos logró fundar el dia 6 de mayo de 1908, la Connecticut Society for Mental Hygiene, de la que fué su primer Secretario en espera de fundar más adelante, o sea el dia 12 de febrero de 1909, el Comité Nacional, que después de donativos generosos por parte de Mr. William K. Vanderbilt, de Elizabeth Milbank, E. H. Harriman y otros, establecer un plan completo de actividades que culminando después en la organización internacional de la Higiene Mental el dia 11 de Diciembre de 1922, en el Yacht Club de New York, habiéndose realizado en París, en Mayo de 1923, la primera Asamblea Solemne en el Paraninfo de la Universidad de la Soborna y a la cual asistieron veinte y dos representantes de distintas partes del mundo. Cuba también estuvo representada".

"La característica principal de estas ligas de Higiene Mental ha sido muy bien definida por el doctor C. Macfie Campbell, que sostiene que el dominio de sus actividades no debe reducirse a la gran aliención mental, sino que debe englobar igualmente las formas menores del desfallecimiento psíquico, los pequeños estados de astenia nerviosa, los simples trastornos del carácter, los síndromes de heperemotividad, etc".

"El doctor Lawallis F. Barker, insiste igualmente sobre el sentido universal de estas cuestiones declarando que no se trata solamente de realizar una obra de beneficencia con relación a una categoría limitada de enfermos, sino antes bien, de hacer un esfuerzo sistemático en favor del espíritu humano para obligar a sentir mejor, a pensar mejor, y a proceder mejor. Es decir, encauzar la Profilaxis y la Higiene Mental desde el punto de partida del desarrollo y el aprovechamiento adecuado del intelecto, de la aplicación científica de nuestra legislatura y de las condiciones más adecuadas al rendimiento eficaz de los obreros como ciudadanos libres y elementos productivos"

El doctor Mestre ofreció todo su apoyo a la iniciativa de nuestro Secretario de Sanidad y Beneficencia.

HABLA EL DR. AGUAYO

El doctor Aguayo declara que desde hace tiempo se preocupa por los problemas de la Higiene Mental ya que el profesor lucha en la escuela con los niños anormales, los que constituyen el numeroso grupo de los "retrasados".

Agrega el sabio educador cubano, que prestará todo su concurso a la obra que se ha impuesto el doctor Francisco María Fernández, a quien alentó para que formara la Liga de Higiene Mental de Cuba que ya había cristalizado.

EL DR. PORTELL VILA

El doctor Juan Portell Vilá, de la Sociedad de Psiquiatría, se expresa en los siguientes términos:

"La Higiene Mental en todos los órdenes de las actividades humanas, representa una de las modalidades más interesantes de la Higiene Social organizada que ampliando su radio de acción puede ser dirigida por cuatro direcciones distintas, complementándose al mismo tiempo todas ellas para reunir en un circulo ordenado y al compás cronológico del crecimiento del sujeto una disciplina única y uniforme que tiene por base fundamental la previsión y supresión de todas las causas que conduzcan a un desgaste prematuro de nuestras reservas físicas y mentales, para hacer más asequible la vida moderna y recomendar oportunamente el empleo de esas mismas fuerzas en el sentido de un mayor rendimiento de todas nuestras actividades colectivas.

"Ateniéndonos a la ley de la división del trabajo nos permitimos recomendar la siguiente organización: Un Comité Central o Nacional, que se encargará de elegir las personas más aptas para cumplir este cometido, y cuya organización central estará bajo la supervisión de la Secretaría de Sanidad y Beneficencia, la que procurará insistir sobre su divulgación.

"Partiendo de este núcleo central, se ramificará en cuatro ramas principales. **Primera Rama:** El reconocimiento médico y psiquiátrico de los niños y adultos en el Dispensario Público de Higiene Mental, donde se iniciará una primera selección de los pacientes que se recomendarán las medidas a tomar en cuanto a su emplazamiento en establecimientos especiales. **Segunda Rama:** Una dirección pedagógica siguiendo los principios y las enseñanzas de la psicopedíatría del educando y sus aptitudes vocacionales. **Tercera Rama:** Una comprobación psicotécnica con el establecimiento de oficinas del trabajo individual y colectivo llevando la Higiene al interior de los talleres y centros industriales. **Cuarta Rama:** un estudio de la delincuencia en general, recomendando la implantación de los tribunales de menores y la reeducación de los toxicómanos".

Acto seguido, presenta el orador un gráfico de la organización propuesta, que consiste en un círculo, dividido en dos partes, representando una la propaganda y divulgación, y la otra, la supervisión y la estadística que radican en Sanidad. Del círculo salen cuatro ramas: pedagogía, que abarca psicopedíatría y orientación profesional; organización del trabajo que comprende psicotecnia e Higiene Industrial; delincuencia general, que incluye medios correctivos y tribunales de menores; y, organización médica, que comprende el Dispensario Público y la Psiquiatría Forense.

EL DIRECTOR DE "EL MUNDO"

Comienza diciendo el doctor Lancís, Director de nuestro colega "El Mundo", que había acogido con calor la idea de constituir en Cuba una Liga de Higiene Mental, toda vez que para él había sido siempre una preocupación el problema de la delincuencia infantil, "sobre la que no se ha hecho nada hasta ahora".

Agrega que es necesario crear escuelas para educar a esos menores mal encaminados, escuelas que no deben denominarse **reformatorios**, no utilizando, como acontece en otras naciones, el término **delincuente**.

"Sí, debemos evitar que a los niños—continúa diciendo—se les envicie y prepare para formar parte del gran contingente de individuos que en el mañana van a ingresar en las cárceles y manicomios. Ese espectáculo de una madre que se oculta tras el árbol de un parque para vigilar a su hijo mientras va a despertar el sentimiento de las personas caritativas pidiéndoles una limosna, contribuye a que ese niño aprenda a subvenir sus necesidades sin el trabajo y cuando mayor no obtiene la limosna, acude al delito. Tenemos que laborar intensamente en este sentido, pensando que en la organización actual de la humanidad es más fácil el vicio, porque tiene menos contrariedades que la virtud".

"Finalmente, debo decirles que personalmente estoy a vuestra disposición para todo cuanto tienda al mejoramiento de las condiciones mentales y morales del niño cubano y mientras sea yo el Director de "El Mundo", sus columnas estarán a la disposición de todos los empeños que tiendan a la disminución de la delincuencia infantil".

EL REPRESENTANTE LEON HIRZEL

El Representante a la Cámara, doctor León Hirzel, explica que como médico se ha dedicado más a la cirujía, pero que había tenido oportunidad de observar que el mayor número de los dementes en la Provincia de Oriente se producían en el campo, habiendo comprobado que eran individuos que pertenecían a centros espiritistas en los barrios rurales, donde realmente no se estudian las concepciones filosófico-espiritualistas de Alla Kardec, sino que mezclándolas con el catolicismo y la brujería, se convierten en fetichistas, y cuando integran "la cadena" se producen algunos estados de delirio que terminan en la locuray en el crimen.

El doctor Lancías, al terminar el distinguido médico oriental, confirma su información por haber conocido de varios casos análogos mientras era Fiscal del Tribunal Supremo de Justicia.

HABLA EL DOCTOR LAVALETTE

El ex Jefe local de Sanidad de Isla de Pinos, doctor Renée Lavalette, propone que al constituirse la Liga de Higiene Mental se haga campaña por la reclusión de todos los enagenados en todas sus formas, haciendo una campaña para que público los pueda descubrir fácilmente para que de esta manera las autoridades puedan rápidamente, recluirlos, sin los trámites que actualmente determinan las leyes, que deben ser reformadas.

Debe evitarse, agrega, que un melancólico se convierta en delincuente, creyéndose en la miseria, asesinando a su hija y a su esposa, como ocurrió recientemente en Luyanó.

LOPEZ DEL VALLE

Propone el higienista cubano que con vista del entusiasmo que reina entre los concurrentes y del éxito que la Liga ha de tener en toda la República, se nombre una comisión encargada de redactar las bases de la misma.

DOCTORA QUESADA

Solicita se le conceda la palabra para contribuir a la obra con "su granito de arena". Refiere que mientras actuó como Profesora de Instrucción Pública, y más tarde desde esa Secretaría, había podido comprobar que el cincuenta y seis por ciento de los niños del primer grado, mayores de doce años, no saben ni leer, lo que se señala como una anormalidad que hay que estudiar detenidamente.

Anuucia que próximamente presentará una estadística en extremo interesante, relacionada con ese particular.

DOCTOR LAVIN

Comienza diciendo que estando el Congreso tratando de reformar el Código Penal y siendo el doctor Lancís uno de los jurisconsultos llamados para informarles sobre las reformas que deben introducirse en materia penal, los reunidos debían pedirle que presentara una reforma en los principios concernientes a la irresponsabilidad penal. Actualmente en el Código aparece como causas de la irresponsabilidad, la imbecilidad y la locura, locura furiosa, pero no se establece sobre esos estados intermedios una graduación de penas adecuada.

"Maura y Ossorio y otros muchos juristas, han atacado reiteradamente ese Código que nos rige por ese precepto erróneo de la irresponsabilidad. Debemos buscar un concepto humano, lógico y racional".

PROPOSICION

El señor Secretario de Sanidad y Beneficencia propone que la Liga sea presidida por el doctor Lancís.

El doctor Lancís declina el nombramiento, diciendo que nadie más capacitado para ser Presidente de la Liga que el propio doctor Fernández, ya que aquel organismo na de radicar en la Secretaría de Sanidad, y que en ese caso tendría que "ir a pedir se hiciera", que no es lo mismo que "mandar a que se haga".

El doctor López del Valle propone que la mesa quede constituída en la forma siguiente:

Presidente, doctor Francisco María Fernández; Secretario, doctor Portell Vilá; y los doctores Lancís, Aguayo y Mestre, Vocales o Vice-Presidentes.

Termina diciendo: "Esta comisión debe traer a la próxima reunión "todo hechó", para evitar las discusiones innecesarias de toda asamblea".

Se aprueba la proposición por unanimidad.

A las ocho y minutos de la noche se terminó la reunión.

Fuera del Trust
ZANJA Y SOLEDAD
ZANJA Y SOLEDAL
Teléfono U-6729
Pueblo, proteje a quien te proteje

DE ADMINISTRACION

El señor Angel López ha sido designado por esta Administración, Agente del DIARIO en Contramaestre, Mafo. Todos los asuntos relacionados con DIARIO DE LA MARINA en el citado lugar, deben ser tratados con el señor Angel López, por cese del anterior Agente Faustino Carnero.

LA REGENTE
NEPTUNO Y AMISTAD
Cuando necesite un regalo de poco o mucho dinero, y siempre bueno, pase a ver nuestras alhajas de brillantes y otras piedras finas. Hallará aquí gran diferencia de precios si compara con otras casas.
Damos dinero sobre prendas a módico interés, y recordamos a quienes adeuden seis meses de intereses paguen los mismos a fin de no perderlas.
CAPIN GARCIA Y Cía.

THE FIRST NATIONAL BANK of BOSTON
Fundado en 1784
Capital y Reserva $50,000,000
125 MIL CLIENTES,
más de 500 millones en activo total y 145 años de experiencia, demuestran la confianza en nuestra Institución y la eficiencia de nuestros servicios. Lo invitamos cordialmente a que se beneficie haciendo uso de las ventajas que estos hechos ofrecen.
Oficina de la Habana:
Aguiar esquina a Lamparilla
Sucursales:
Avenida de Italia 140 Máximo Gómez 267
Santiago de Cuba Cienfuegos
Próxima inauguración Sucursal de Scti. Spiritus

antigua de pellón
Hay un dinero que le espera a usted: el que representan los Billetes de Lotería que vende esta casa.
No le haga hacer antesala, porque, aburrido, puede irse a otras manos.
Venga, Llame o Escriba Hoy
Nota.—Compramos y vendemos pesetas y francos a los mejores tipos.
PEÑA Y VEGA
Teniente Rey y San Ignacio. Apartado 408. Teléfono A-3148
(PRECIOS ESPECIALES A REVENDEDORES)

ELIUH ROOT Y LA CORTE MUNDIAL

No quiere presidir el comité de revisión de los estatutos

GINEBRA, Suiza, marzo 4 (AP)—Elihu Root declinó hoy el ofrecimiento de ser electo presidente de la comisión que, reuniéndose el 11 de marzo, estudiará la revisión de los Estatutos de la Corte Mundial de Justicia. Mr. Root manifestó que prefiere ser solamente uno a uno de los comisionados.

Se sabe que Mr. Root ha ideado una fórmula acerca de las opiniones asesoras, que puede satisfacer al Senado de los Estados Unidos y a las potencias ya adheridas a la Corte, resolviéndose así la aceptación del Tribunal por aquel.

GRATITUD

Habana, Marzo 3 de 1929.
Señor Director del DIARIO DE LA MARINA.
Presente.
Muy señor mío:

Me tomo la libertad de molestar su atención para rogarle dé publicidad a las adjuntas líneas que tienen por objeto divulgar un hecho que debe ser conocido para satisfacción de los que como yo, se ven precisados a utilizar los servicios de los facultativos que forman parte de la casa de salud del Centro Asturiano.

Inútil, a causa de unas cataratas y padeciendo también de diabetes y de una afección del corazón ingresé en la casa de salud mencionada para ser sometido a una operación en la que tomaron parte los doctores Lamote, Giral y Montoro, interviniendo cada uno en su especialidad. A estos tres galenos debo el que hoy me encuentre perfectamente bien, sin padecimiento de ninguna índole y que guarde eterno agradecimiento que deseo por este motivo hacer extensivo a las señoritas enfermeras Antonio Amargós y Amada Delgado, al enfermero Norberberto Alvarez y a David el sirviente encargado de repartir la comida quien mostró para mi sus mejores atenciones.

Muy agradecido al favor que usted preste a estas líneas, quedo de usted muy atentamente,

José Suárez, "El Mocho".
2536 1-D-5.

Anúnciese en el DIARIO DE LA MARINA

Pensemos,
no importa la altura a que nos encontremos del nivel de las cosas; no importa que las veamos empequeñecidas por el tiempo o la distancia
que el esfuerzo
del hombre por cultivar su inteligencia, por penetrar en los misterios de la naturaleza y dominarla; por mejorar su condición social política y económica; por procurarse las comodidades que le hagan llevar la vida más placentera y agradable
siempre ha vencido

La casa editora W. M. JACKSON, INC., ha prestado su concurso a la labor de cultura del hombre moderno. Ha reunido las DOCE MAS IMPORTANTES divisiones del SABER HUMANO, ocupando un espacio de más de CINCO MIL páginas de nutrida lectura; ha puesto todos esos conocimientos al día incluyendo los últimos descubrimientos y las teorías más avanzadas; los ha ilustrado con más de TRES MIL grabados, donde hay muchas láminas en colores; y ha obtenido que un grupo de peritos los redactase en lenguaje sencillo y fácil. Todo ese material, ameno, interesante, modernísimo, lo ha presentado W. M. JACKSON, INC., en TRECE HERMOSOS volúmenes bajo el título de

Colección Moderna de Conocimientos Universales

Una obra indispensable en toda Biblioteca

Esta obra se viene ofreciendo bajo el precio reducido actual gracias a una OFERTA INTRODUCTORA que estará en vigor sólo por tiempo limitado, mientras duren los ejemplares de las primeras remesas. La acogida del público ha sido tan halagadora que estamos a punto de terminar con esa cantidad limitada, y por lo tanto, precisados a AUMENTAR EL PRECIO de las nuevas remesas que nos lleguen.

Oportunidad Unica

El obtener ahora la obra al bajo precio reducido actual es una OPORTUNIDAD que muy pronto habrá de desaparecer. Los que quisieran participar de ella deben APRESURARSE en hacer sus pedidos y asegurar así una razonable economía en el precio, que garantizamos será aumentado brevemente.

HOY es cuando debe usted decidirse. HOY es cuando sería oportuno solicitar todos los informes necesarios. HOY si le es posible, debe usted visitar nuestra Exposición en Neptuno 101½, entre Campanario y Perseverancia, y examinar la obra en sí misma y decidirse por el estilo de su agrado. HOY si no puede visitarnos, DEBE enviarnos el cupón que aparece al pie de este anuncio solicitando el folleto ilustrado, que describe la obra; o bien puede llamarnos por el teléfono A-9036 para recibir sin demora en su casa todos aquellos datos e informes que le puedan interesar para una inmediata determinación.

Los Títulos de los trece Volúmenes

El Universo
El Sistema Solar, los planetas, los astros; como han sido nombrados, analizados y hasta pesados y medidos. Como se han hecho las cartas celestes. La ciencia de la Astronomía.

La Tierra
La formación de la tierra y de los mares, las fuerzas que emanan de la primera y los elementos que la componen. Geología, química, fisiografía, física y meteorología.

La Vida
El desarrollo y esparcimiento de las formas vivientes en nuestro mundo. Trata de la biología, los fenómenos hereditarios y la conquista de las enfermedades.

Las Plantas
La narración del jardín, la campiña y el bosque; las plantas que crecen alrededor de nosotros, maravillas á la vez que necesidades para el hombre. Trata de agricultura, botánica y bacteriología.

Los Animales
La vida, relación y hábitos de las incontables criaturas tanto raras como comunes que conviven con el hombre sobre la tierra. La zoología, bellamente descrita.

El Hombre
La herencia, rica en poder y ciencia, que le han legado las pasadas generaciones. La antropología ó el desarrollo y la historia del hombre; la fisiología, ó el estudio de las funciones del cuerpo; la psicología, ó como piensa, siente y se comporta el hombre.

La Salud
La verdad acerca del trabajo y del reposo. Hechos relacionados con la salud, explicados con palabras llanas, prácticas y útiles.

Fuerza Motriz
La naturaleza al servicio del hombre. De como el hombre puede multiplicar mil veces sus propias fuerzas robándole las suyas al viento, al sol y al río. Habla de la electricidad, el petróleo, los gases, el vapor y todas las fuerzas naturales.

Fuerza Motriz e Industria
Este volumen comprende la continuación de «Fuerza Motriz» y el principio de «Industria».

Industria
Como se satisfacen las necesidades del hombre. El panorama de los grandes talleres industriales, vibrantes de energía productiva, contribuyendo, transportando, inventando y creando nuevas necesidades y nuevos productos. Habla de las artes fabriles, la ingeniería, el transporte, la minería, etc.

El Comercio
De como todos los negocios están entrelazados. Lo que significa el dinero, su fuerza y su uso; lo que quiere decir comerciar, ahorrar y gastar, en relación con todo el mecanismo del comercio. Abarca el sistema monetario, la economía, la distribución y los cambios.

La Sociedad Humana
La humanidad organizada en grupos para su general protección y felicidad. Relación entre el pasado y el presente. La formación de razas y naciones, el desenvolvimiento de la civilización; la cívica y la ciencia política.

El Hogar
La vida del hogar perfecto. Los problemas de la formación y mantenimiento del hogar. La decoración armónica, los valores científicos de los alimentos y su correcto uso, preparación y conservación. La administración económica.

$4 de entrada y $4 al mes

Entrega inmediata de los 13 tomos mediante el pago de sólo $4 de contado y $4 al mes por tiempo limitado.

De venta exclusivamente por W. M. Jackson, Inc., en Neptuno 101½, casi esquina a Campanario.

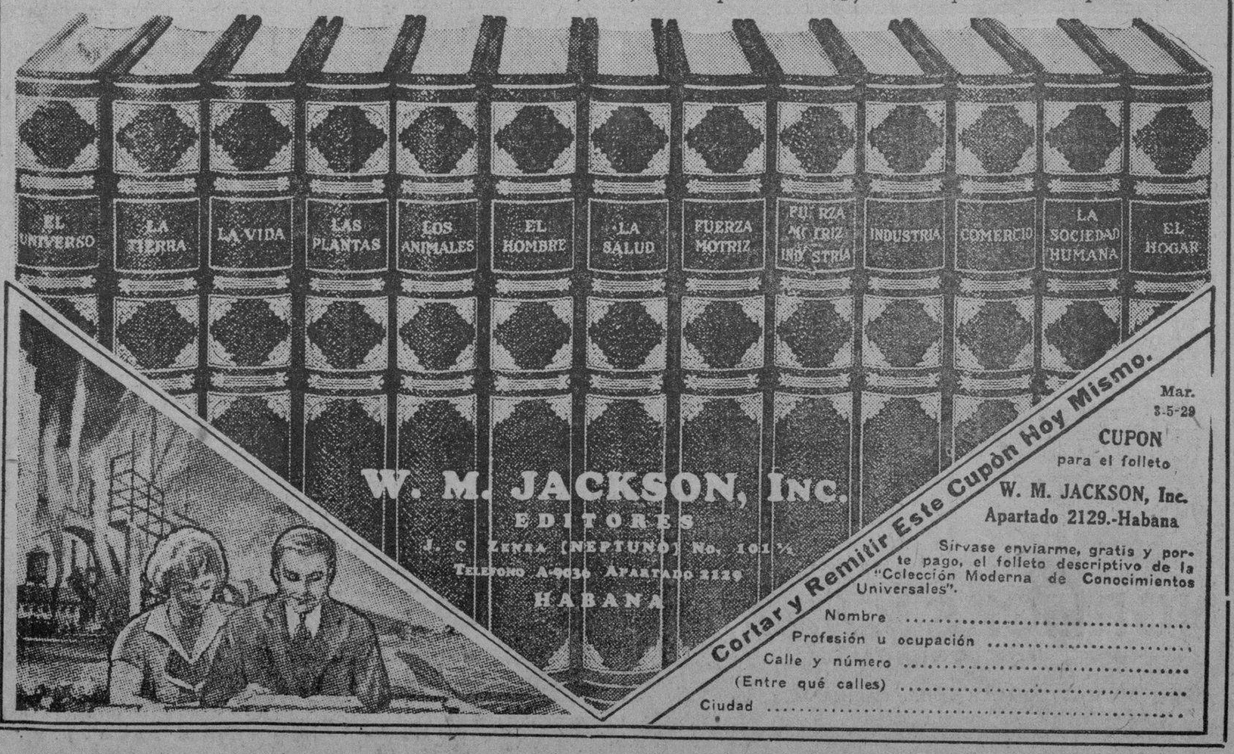

Cortar y Remitir Este Cupón Hoy Mismo.

Mar. 3-5-29
CUPON para el folleto
W. M. JACKSON, Inc.
Apartado 2129.-Habana
Sírvase enviarme, gratis y porte pago, el folleto descriptivo de la "Colección Moderna de Conocimientos Universales".
Nombre .....
Profesión u ocupación .....
Calle y número .....
(Entre qué calles) .....
Ciudad .....

M.E.C.D. 2016

EL

mejor modo

de tomar el aceite de hígado de bacalao para que haga verdadero provecho es en forma de emulsión. Es rico aceite, listo para digerirse sin laboriosos esfuerzos. Incomparable para fortificar y robustecer es la

EMULSIÓN de SCOTT

Diario de la Marina

Sociedad Anónima

De acuerdo con lo prevenido en el artículo 20 de los Estatutos Sociales y de orden del señor Presidente de esta Compañía, cito por este medio a los señores accionistas de la misma para la Junta General Ordinaria que habrá de celebrarse en el edificio social, a las cuatro y media de la tarde del lunes 11 de Marzo próximo venidero.

Habana, Febrero 27 de 1929.

Manuel Abril y Ochoa, Secretario.

10 d. - 27 Feb.

¿Qué es mejor para el mal de estómago?

La mayoría de las dolencias estomacales, como indigestión, acedía, gases, dolor, acidez, etc., son causadas por un exceso de ácido en el estómago.

Los digestivos artificales, como la pepsina no están indicados en esos casos y pueden causar mucho daño. Pruébese echar a un lado todos los digestivos y trátese de neutralizar el ácido que ha descompuesto el estómago tomando una cucharada o dos pastillas de Magnesia Bisurada pura en un poco de agua. Esta dosis calma instantáneamente el estómago y hace desaparecer el dolor y el malestar, y la digestión de los alimentos se hace como lo manda la naturaleza. Para el rápido alivio de la acidez del estómago.

LA MAYORIA PREFIERE la

MAGNESIA BISURADA

Going to

NEW YORK?
CHERBOURG?
SOUTHAMPTON?

The

Empress
OF
Australia

sails April 12 from Havana

An opportunity to cross on one of the famous ships of the world... just completing her Round-the-World Cruise. 21,850 gross-tons. Amazingly spacious. Luxurious suites. Roman swimming pool. Canadian Pacific service. Information from Santamaria y Ca., Apartado 770, Havana, Cuba.

Canadian . . . Pacific

World's greatest travel system

ANUNCIESE EN EL "DIARIO DE LA MARINA"

IRAN MAÑANA A PALACIO LOS ELEMENTOS MAS REPRESENTATIVOS DEL LIBERALISMO

Mañana le testimoniarán su adhesión al Presidente y a su obra de Gobierno. La C. de Comercio visitará al Gral. Machado, hoy

EL JEFE DEL ESTADO FELICITA A MR. HOOVER

Periodistas villaclareños llegados. Comisiones de veteranos y de colonos estuvieron ayer en la mansión ejecutiva. (Palatinas)

LA PROXIMA REUNION EN PALACIO DE LIBERALES PREEMINENTES

El presidente del Círculo Político del Partido Liberal, doctor González Sarrain, ha dirigido una citación para que concurran el miércoles 6 del actual a las diez de la mañana al Palacio Presidencial, los Senadores, Representantes, Gobernador, Miembros del Comité Ejecutivo Provincial y Municipal y los Presidentes y Secretarios de los Comités liberales de la Habana, al objeto de hacer conocer al señor Presidente. de la República, los acuerdos que han adoptado últimamente de adhesión al Gobierno.

REGRESO

A las siete y media de la mañana, de ayer, se encontraba nuevamente en Palacio, el Presidente de la República, que acaba de regresar de su rápido viaje a Santa Clara para asistir en la tarde del domingo último, al sepelio del padre de los señores Vázquez Bello.

RECIBIENDO

Inmediatamente, el General Machado instalóse en su despacho del tercer piso, donde inició las labores recibiendo separadamente al Secretario de la Presidencia señor Herrera; al Senador Dr. Viriato Gutiérrez, y al Jefe del Ejército.

VETERANOS

Una comisión de la Asociación de Veteranos de Cuba, en la que figuraban su Presidente, Coronel Jiménez; y otros elementos de significación veteranista, visitaron a Secretario de la Presidencia, al que notificó el acuerdo tomado por dicho organismo de apoyar al Presidente de la República en su labor gubernativa, haciendo constar, además su protesta contra los individuos que realizan labor antipatriótica.

UN EX-SECRETARIO

Visita de Palacio fué ayer el doctor Daniel Gispert, General de nuestra guerra de independencia, y ex-Secretario de Sanidad en la primera época de gobierno del General Machado. El Dr. Gispert se entrevistó con el Secretario de la Presidencia para que éste en su nombre, felicitase al Presidente de la República por su patriótico discurso pronunciado en Remedios hace días; así como para declarar su más decidida y franca adhesión al Gobierno en los actuales momentos que ha sido descubierto un complot revolucionario.

LOS CONCEJALES DE GÜINES

El Presidente del Ayuntamiento de Güines, señor Juan Pérez, el Secretario, señor Luis Martínez Bulnes y varios concejales, estuvieron ayer en Palacio, acompañados del Consejero Provincial señor Pedro Pablo Echarte, haciendo entrega al Secretario de la Presidencia, de la copia del acuerdo tomado por el Ayuntamiento güinero, y de los acuerdos recaídos en las mociones patrióticas presentadas al efecto, relativas a condenar la actitud asumida por un grupo de personas, que, llamándose cubanos, han descendido al papel de reos y de alta traición a los principios republicanos. Al mismo tiempo los elementos aludidos ofrecen al Presidente Machado su cooperación decidida, estando listos a acudir en cualquier momento en que de defender la Patria se trate, al llamamiento del Ejecutivo de la Nación.

PERIODISTAS VILLACLAREÑOS

En el tren presidencial que llegó a la Habana a las siete de la mañana d eayer, vinieron a esta capital el señor Rafael Domenech, presidente de la Asociación de la Prensa de aquella ciudad, el señor Enrique Grosso Rodríguez, presidente del Tercio Táctico del Liceo de Villaclara y Compromisario presidencial por dicha provincia; y el señor Pablo Rodríguez Caderín, presidente de la Juventud Liberal. Dichos señores estuvieron en Palacio, horas después de su llegada a la Habana, visitando a sus amigos los repórters de Palacio, con los que cambiaron impresiones.

AGRADECIMIENTO

Los repórters de Palacio recibieron esta mañana un telegrama que desde Santa Clara le envían los doctores Clemente y Juan Antonio Vázquez Bello, Presidente del Senado y Gobernador de las Villas, respectivamente, agradeciéndoles el pésame que dichos periodistas le enviaran por igual conducto con motivo del sensible fallecimiento del padre de los Vázquez Bello, Don José Vázquez Sixto.

LOS AMIGOS DE PARDO SUAREZ

A las nueve de la noche del jueves próximo se reunirán en esta capital, calle de San Lázaro 134, bajos, los componentes del comité político "Amigos de A. Pardo Suárez", con el propósito de tomar acuerdos tendientes a exteriorizar al Gobierno su adhesión incondicional y ofrecerse al Presidente de la República para estar a su lado en cualquier momento.

DE MACHADO A HOOVER

El Presidente de la República, por conducto de la Secretaría de Estado, ha enviado un cablegrama al nuevo Presidente de los Estados Unidos, Mr. Herbert Hoover, felicitándolo en ocasión de la toma de posesión de su alto cargo en el día de ayer.

LOS COLONOS

Otras de las visitas que recibió esta mañana el Secretario de la Presidencia, fué la del señor Arturo de Berrayarza, Presidente de la Asociación Nacional de Colonos de Cuba, el que le exteriorizó la manera de pensar de todos sus asociados, expresando además que, en distintas ocasiones habían demostrado todos los colonos su admiración y simpatía por la obra del General Machado, con el que están de acuerdo y al que ofrecen toda su cooperación.

El Sr. Ricardo Herrera, en nombre del Presidente de la República agradeció mucho la ratificación de esa manera de pensar de los Colonos de Cuba.

IRAN HOY A PALACIO

Están anunciadas para hoy, las visitas al Presidente de la República, separadamente del Dr. Antonio Sánchez de Bustamante, del señor Maurtúa, ex-delegado del Perú a la Sexta Conferencia Panamericana recientemente celebrada en la Habana y Mr. Brown Scott, distinguida personalidad americana.

Además, también tienen el propósito de acudir hoy por la mañana a Palacio, los miembros directivos de la Cámara de Comercio Cubana, con su Presidente, el señor Antonio Antón.

LOS LIBERALES

Para mañana, miércoles, a las diez y media de la mañana, ha concedido el General Machado audiencia al Ejecutivo del Partido Liberal, quien visitará al Jefe del Estado a fin de hacerle patente su más franca adhesión en los actuales momentos.

LOS NOTARIOS

Ayer, a las cuatro y media de la tarde, el Presidente de la República, recibió en el salón de recepciones de Palacio, a los miembros que integran el Congreso notarial últimamente efectuado en esta capital. De este asunto damos amplia información en otro lugar de esta edición.

MAS ADHESIONES

Continúan recibiéndose en Palacio infinidad de telegramas de toda la Isla, mostrando su adhesión y conformidad con la obra gubernativa del General Machado.

AUTORIZADOS DOS MERCADOS LIBRES

Funcionarán uno en Bayamo y otro en la prov. de Camagüey

Han sido autorizados dos Mercados Libres por la Comisión Nacional de Producción y consumo de Frutos Menores, el uno en Bayamo y el otro en la provincia de Camagüey. Todavía no se habe el día en que se han de inaugurar estos mercados libres.

DE LOS COLONOS AL GRAL. MACHADO

Texto del escrito de adhesión que aquéllos le han remitido

Habana, marzo 4 1929.

General Gerardo Machado y Morales.

Honorable señor Presidente de la República.

Palacio Presidencial, Habana.

Señor:

Si en los momentos difíciles de nuestra industria azucarera hemos contribuido con nuestros esfuerzos y voluntades, sacrificando, a nuestro entender, en ciertos momentos ideales y aspiraciones colectivas, para unirnos a sus esforzados y hermosos empeños por estabilizar la industria azucarera.

Si con motivo de la campaña arancelaria que se está llevando a cabo con perjuicio de los productos de nuestro suelo, hemos declarado estar a su lado para defender, convenientemente, los intereses económicos, en general, de la Nación.

Si en todo domento hemos estado a su lado; no creemos necesario reiterar a usted, Honorable señor, nuestro concurso, en las actuales circunstancias en que por una intentona de conspiración se pretende de alarmar al país; pero sí queremos hacer pública nuestra protesta y natural sorpresa de que por algunos elementos disgregantes de nuestra sociedad, se intente lesionar los intereses de la nación, que, hoy más que nunca, necesita de la cooperación y buena voluntad de todos, para ayudar a completar la obra que estáis realizando de mejoramiento moral y constructivo.

De usted con la mayor consideración y respeto.

Asociación Nacional de Colonos.
Arturo S. Berrayarza.
Presidente.

MISCELANEA

NO TANTO, NO TANTO

Ahora que está sobre el tapete la forma o manera en que se ha de rendir un efusivo homenaje al gran patriota y periodista ilustre señor Adelardo Novo, voy a meter mi modesta cucharilla de alpaca, sino para loar su labor por ser tan conocida de todos como los cigarros de La Gloria, sí para desfacer un craso error que corre de boca en boca desde hace muchos años. Dejadme, pues, tomar un pequeño resuello para ir de "llombo".

Desde que vine a Cuba, hace 24 años, of hablar de Adelardo Novo tanto como de la sidra Cima y la cerveza Llave, y cada vez que se suscitaba una conversación sobre él, después de ponderar su gran valía, oía ineludiblemente estas o parecidas frases: "¡Qué lástima tan grande que tenga ese carácter... es tremendo!"

Así un año y otro año, llegué a figurarme que el entrañable Novo era uno de esos señores que bajan la vista cuando uno les dirige la palabra y que además de eso contestaba con monosílabos a cuanto le preguntaban.

Andando el tiempo formé parte del coro de los admiradores y entusiasmado con sus artículos fuí uno de tantos que al hablar de él decía maquinalmente: ¡Qué lástima que ese hombre sea así, tan raro!... Y al decir esto sentía un escalofrío por todo mi cuerpo, temiendo que llegara a oídos de él y me diera muerte por estrangulación. Después me reprochaba inmente, porque no es cosa que por darle gusto a la lengua vaya uno a tener que dejar este mundo donde tan buenos ratos se pasan tomando chocolate La Gloria y luciendo las corbatas Rusquellanas.

Pero como no hay error que perdure, yendo hace años en la agradable compañía del ilustre maestro señor Orbón, me dijo de manos a boca que tenía necesidad de ver a Novo.

—Vete tú solo. Yo te espero en el café "La Isla" tomando un vermú Pemartin.

—No, hombre, acompáñame; de paso te lo presento.

Y como no era cuestión de seguir discutiendo, allá fuí con la curiosidad con que van nuestras damas a ver los trajes elegantes en "Los Precios Fijos"; sólo que la mía era una curiosidad recelosa.

Hubo la presentación de ritual, y desde el mismo momento quedé pensando que aquel señor no era Adelardo Novo. Yo esperaba ver un señor huraño, especie de ogro, y me encontré con un caballero fino, afectuoso y educado, que movía a regalarle un precioso objeto de arte cual los que vende "Le Trianon", de Galiano 91. Hablamos de mil cosas, y por último nos convidó a que lo acompañáramos a comer. Durante la comida charlamos todos hasta por los codos y ya cuando le dí la mano para despedirme, creí que conocía a Novo desde que tengo uso de razón; tal es la impresión de agrado y camaradería que da su trato.

Desde entonces vengo cultivando la amistad del querido amigo con bastante asiduidad; se han repetido muchas veces los mutuos convites, y ahora que se trata de rendirle un merecido homenaje, al cual no necesito decir que me adhiero con todo mi leal afecto y sincera admiración, quiero desvirtuar esa fama de huraño que le endilgan hasta en algunos libros que le han dedicado.. No tanto, no tanto... Novo no anda repartiendo sonrisas, porque no se una cupletista ni uno de tantos mentecatos que se pasan la vida enseñando los dientes.

Da su cordial y sincera amistad a quienes debe darla Los pícaros, o de dudosa conducta, no encuentran albergue en sus afectos y los tiene siempre a distancia aunque le vayan con zalemas y niarrullerías: No anda creyendo en que porque un señorón tenga dinero hay que bailarle el agua y ponderarlo tanto como se pondera el gran almacén de música e instrumentos "Casa Iglesias".

Naturalmente: Un hombre así, en este ambiente de guataca, follones y malandrines, lo menos que se puede pensar de él es que es huraño; pero no hay tales carneros.

El que llega a su mesa pidiendo justicia se la hace si la merece, y al que no anda derecho lo tunde, sea cónsul, ministro, embajador o rey. Es, además, como dice muy bien el querido compañero Rafael Suárez Solís, un escritor que al tratarlo no se entibia el fervor que sentimos por él periodista como ocurre con tantos otros, sino, que, por el contrario, se acrecienta la admiración y se comparte con la del prosista y la del hombre leal y cariñoso camarada.

Ese es el Adelardo Novo, que rehuye exhibiciones, pero cuya leyenda de hurañez es necesario empezar a desvanecer.

Dicho esto, permitidme que vuelva a guardar la modesta cucharilla de alpaca que he introducido en el festín de las justas alabanzas, sin que nadie me diera permiso.

... ...

Y usted, lector, no olvide que La Rusquella está llevando a cabo una enorme liquidación de corbatas, pañuelos, calcetines y camisas, que detalla por las cuarta parte de su valar. ¡A La Rusquella de Obispo 108!

Aseguran los geólogos que hay petróleo en Cuba, dice un colega.

Eso ya lo he dicho yo la mar de veces. No hay bodega que deje de tener petróleo.

Antonio Rodríguez, de Cienfuegos 18, 20 y 22 tiene también los más modernos cuartos de baño que hay en la Habana. Véalos.

Leo:

"Se va Lamar, Lo seguirá de Para, quedará Zayas Bazán y llegará mañana Barceló".

Lo interesante de esta noticia corresponde al negociado de estadística, porque con este viaje a la Habana suman 9432164378234895644326789-46354239324356789875342543845362473 2173542 los que lleva realizados el señor Gobernador de Oriente.

No falta tampoco la nota trágica, en las líneas copiadas, porque si se va Lamar quedan en seco los barcos-

Centenares de personas de buen gusto paladean diariamente el suculento "Plato Azul" que sirven en el famoso café y restaurante "Europa", de Obispo y Aguiar, que es el lugar donde acude la gente bien y los grandes financieros.

Noticias interesantísimas.

"El Rey Jorge V sigue mejorando de día en día."

La ferretería "El Pico" ha recibido dos barriles de clavos.

Ha muerto una hermana del finado Bonard Law".

Se le ha perdido una alpargata usada a José Cobielles y Mauriño.

MARMOLES. LOS MEJORES "CASA MANFREDI".

Coma con el viejo vino de mesa "Paternina" que asegura una buena digestión, alegra la vida y es deleite del paladar.

Nos comunica un cable de Ciudad de México que Herrador Calvo puede de regresar a su patria.

Es de suponer que anque al señor Herrero Calvo le hubiera nacido el pelo, podría regresar lo mismo.

El lector también puede ir a la gran joyería de los señores Cuervo y Sobrinos, sita en San Rafael y Aguila, para que le muestren el enor me surtido que tienen en relojes de la famosa marca "Longines".

Sigo leyendo.

"Inglaterra, Italia, Alemania, Canadá, Irlanda, etc. etc. etc. han firmado el Pacto Kellogg".

Vaya, gracias a Dios ya no habrá más guerras... mientras no se la declaren unas naciones a otras...

Declárele el lector la guerra a los catarros teniendo siempre a mano un pomo del legítimo Grippol Bosque.

El señor Hoover, presidente electo de los E. U., ha designado para ocupar la Cartera de Comercio al no menos señor Robert P. Lamont, de quien dice el cable que es ingeniero y ajeno completamente a la política.

No srá tan ajeno cuando ha podido alcanzar esa botellona.... Ahora, lo que sí me figuro, es que entenderá tanto de las cuestiones relacionadas con el alto cargo que va a desempeñar, como yo de fabricar zuecos holandeses.

Cuando el lector se sienta inapetente debe ir al gran café y restaurante "Madrid", sito en Zulueta y Animas, que es donde trabaja el gran cantinero Angelito, que es "torón" en la difícil labor de combinar deliciosos cocktails. Es también "Madrid" el restanrant donde mejor se come.

Copio:

"El de ayer ha sido uno de los más agobiadores días de trabajo que ha tenido el presidente Coolidge".

Traducción. Los Secretarios, altos empleados y mecanógrafos de ambos sexos que tiene a sus órdenes el Presidente de los E. U., Mr. Calvin Coolidge, han tenido un trabajo abrumador durante el día de ayer...

Hé ahí lo que diría la noticia, si las cosas se dijeran tal y como son.

Sus muertos no causarán una impresión de abandono si les ofrenda una bella y duradera corona de bisCuit fabricada por los señores Novoa y Co., de Sol 70.

Tonterías de grandes hombres.

En cierta ocasión, el escritor Michelet hacía grandes elogios de las mujeres. Refiriéndose a la hembra como madre, exclamaba, en el calor de la improvisación:

—¡De qué excelente manera se halla dispuesto por la Naturaleza que el niño encuentre, en cuanto llega al mundo, una madre pronta a encargarse de su cuidado!

Pruebe hacerse un traje en la popularísima "Nueva Retreta", de Monte 15, y hará usted uno de sus más asiduos clientes, por la bondad de las telas que emplean, por la selecta confección, por el corte elegante y por lo razonable que son los precios que cobran.

Usted debe saber que....

En el salón donde está la casa del Banco de Francia, hay una galería fotográfica invisible, desde la cual se retrata en un instante a los individuos sospechosos que acuden a las ventanillas.

También hay policías y vigilantes secretos que están frente a las ventanillas fingiendo que cobran y giran.

Cualquier producto biológico que usted necesite se lo sirve completamente fresco la gran farmacia de Reina y Manrique, en el acto. Tiene un moderno refrigerador especial para la conservación de esos productos. Llame a los teléfonos M-5229 y M-1229.

La nota final.

En el ensayo:

El empresario.— Salvo su opinión, yo creo que con las cuarenta coristas que tenemos es bastante para estrenar el coro de jugadores, en la nueva zarzuela.

El autor.—De ninguna manera; para que el púbico se dé cuenta de la importancia de este número y ganar el éxito, es necesario que canten las cuarenta y veinte más.

Sea un hombre práctico y adquiera sus trajes en "Le Paris", de Zulueta y Neptuno, Manzana de Gómez o en "Cincinnati", de Egido 23. Son las casas que más han reajustado la mercancía.

El colmo de un orfebre.

Subir en un aeroplano para montar las piedras en el aire.

Luís M. SOMINES.

REGRESA HOY EL SR. B. ALVAREZ

Viene en el "Caronia" el jefe de despacho de O. P.

Hoy, martes, llega a esta ciudad a bordo del lujoso vapor Caronia, nuestro particular amigo el señor Belisario Alvarez, Jefe del Despacho de la Secretaría de Obras Públicas, y persona de la entera confianza del Dr. Carlos M. de Céspedes y del General Machado.

El señor Alvarez, fué por unas semanas a New York, con el propósito de descansar y reponer sus energías, oportunidad que aprochó el Hon. Presidente de la República, para confiarle una misión particular. Bien ganadas tuvo el señor Alvarez esas cortas vacaciones, quien como él lleva casi cuatro años rindiendo una labor extraordinaria en la Secretaría de Obras Públicas donde es uno de los más valiosos auxiliares del Dr. Céspedes.

Dotado de clara inteligencia y de excepcionales condiciones para el desempeño de altos cargos públicos, los Gobiernos Liberales han tenido en el señor Alvarez, un eficaz colaborador y un gran organizador en los distintos departamentos en que ha figurado.

Por este motivo, cuenta el señor Alvarez con las simpatías de todas las clases sociales y las del pueblo liberal, en cuyo partido ha militado desde muy joven, figurando en primera línea entre los seguros candidatos a Representantes por la Habana, que ha nde ser postulados para las próximas elecciones.

Numerosos amigos de tan distinguido clubman, incluyendo sus correligionarios, los liberales, se disponen a tributarle un magnífico recibimiento, concurriendo al muelle de San Francisco a las 6 a. m. de mañana martes, para hacerle objeto de sus simpatías y consideraciones.

Deseamos al señor Belisario Alvarez, un regreso feliz, circunstancia que ha de agradar sobremanera a toda la sociedad cubana, donde cuenta con tantas simpatías y respetos por su probidad y talentos indiscutibles.

LA IMPORTACION DE DINERO SIGUE

La Agencia del Federal ha recibido cinco millones

Procedente de los Estados Unidos y consignado a la Agencia del Federal Reserve Bank of Atlanta, llegaron ayer a la Administración de Correos varias valijas certificadas conteniendo unos $4,000.000.00 en billetes americanos de distintas nominaciones.

Tan pronto llegaron en el vapor Cuba, fueron despachadas por Correos, el que a su vez hizo entrega de los certificados, al Representante de la referida Agencia de la Habana.

Entre los últimos días de febrero y los días primeros de Marzo, ha sido importada una gruesa suma que asciende a más de cinco millones de pesos.

Erupciones de los Niños

Se curan con rapidez con Depurativo Infantil y Pasta Porosa Caballero. En Habana. Droguería Sarrá y Farmacias

"Union Hispano-Americana de Seguros, S. A."

SECRETARIA

En cumplimiento de lo dispuesto en el artículo trigésimo sexto de los Estatutos de esta Compañía, y según acuerdo del Consejo de Administración, se convoca por este medio a los señores accionistas para la Junta General Ordinaria, que deberá celebrarse el día 26 (VEINTE Y SEIS) de Marzo (MARTES) a las cuatro de la tarde, en el domicilio social calle Aguiar número 81 edificio "La Cubana", cuarto piso, con el fin de proceder a la renovación del Consejo de Administración, dar cuenta detallada de sus actos, del estado de la Compañía, de las operaciones practicadas, del movimiento de fondos, de los balances y de cuantos datos le fueren pedidos.

Con tal objeto los Señores Accionistas que lo sean con treinta días de anticipación, podrán examinar la contabilidad y antecedentes de los expresados balances y documentos, mediante la exhibición que de ellos se les hará en las oficinas de la Compañía, en la forma dispuesta en los Estatutos.

Se advierte conforme al artículo trigésimo cuarto de dichos Estatutos que la Junta se celebrará con el número de acciones representadas, cualquiera que éste sea, y que sólo tendrán derecho para asistir a la misma los accionistas que con dos días de anticipación por lo menos, depositen a su nombre alguna acción en poder del Secretario.

Habana, 28 de Febrero de 1929.

DR. GUSTAVO A. TOMEU, Secretario.

Todas las personas sanas tienen por norma depurar el cuerpo diariamente, para cuyo objeto no hay nada que resulte más agradable ni más seguro y eficaz que el laxante

"SAL DE FRUTA" ENO

Marca de ENO'S "FRUIT SALT" Fábrica

Hay un Remedio

para todas las enfermedades que pueden tratarse sin peligro en casa

Número	CONTRA
1.	Fiebre, Inflamación
2.	Enfermedades de Lombrices
3.	Males Infantiles
4.	Diarrea
5.	Disenteria
6.	Cólera Morbus
7.	Tos, Bronquitis
8.	Neuralgia
9.	Dolores de Cabeza
10.	Dispepsia, debilidad del estómago
11.	Supresión de la Menstruación
12.	Leucorrea, ménstruo profuso
13.	Crup, Tos Ronca
14.	Erupciones de la piel, Herpes
15.	Reumatismo, Lumbago
16.	Malaria, Paludismo
17.	Almorranas, Hemorroides
18.	Inflamación de los ojos, Oftalmia
19.	Catarro
20.	Tos ferina, o convulsiva
21	Asma
22.	Dolores de oídos
23.	Glándulas Hinchadas
24.	Debilidad general, "Tabletas Tónicas"
25.	Hidropesía
26.	Náuseas, Vómitos, Mareo
27.	Enfermedades de los riñones
28.	Postración nerviosa
29.	Llagas en la boca
30	Enfermedades de la vejiga
31.	Menstruación con dolores
32.	Cambio de Vida, Menopausia
33.	Espasmos o Convulsiones
34.	Mal de Garganta, esquinancia
35.	Congestiones Crónicas
40.	Insomnio
55.	Alivio inmediato de las Indigestiones
77.	Resfriados, Gripe e Influenza
99.	Estreñimiento

LA MAYOR parte de las enfermedades y los padecimientos se pueden evitar si se observan pronto los primeros síntomas, y se toman sencillas precauciones para evitarlos.

Existe un remedio Humphrey para cada enfermedad de poco peligro que puede ser tratada en casa. Estos Remedios se han empleado con éxito durante más de setenta años, y en todas partes del mundo miles de personas afirman que siempre usan los Remedios Humphreys en caso de enfermedad.

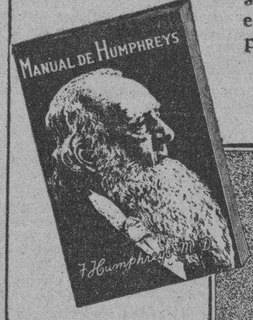

El Manual de Humphreys es un libro muy útil que trata acerca de todas las enfermedades que pueden ser atendidas en casa y los remedios para tratarlas. Tendremos verdadero placer en enviarle gratis este valiosísimo libro.

Diríjase a

HUMPHREYS' HOMEO MEDICINE COMPANY
Corner Prince and Lafayette Sts. New York City, U. S. A.

REMEDIOS HUMPHREYS

MAGNESIA ERBA

AROMATIZADA

FRASCOS de cierre hermético, resistentes al baño María, propios para envasar dulces, frutas, aceitunas, alcaparras, mantequilla y toda clase de conservas.

Al por mayor:

José María Espinosa

TELEFONO FO-1923

APARTADO 1684. — HABANA.

Para Inválidos

¡Son tan pocos los alimentos que pueden tomar los inválidos con seguridad o placer!

"Horlick's", la Leche Malteada original, es uno de los que especialmente agradan a los inválidos. Tomada caliente o fría, es igualmente refrescante. Puede darse fácilmente tres o cuatro veces al día.

Leche pura de vaca sin descremar. Cebada y trigo malteados, cuidadosamente escogidos. Por su fácil digestión la leche "Horlick's" es un alimento ideal para enfermos y convalecientes Fortifica, agregando preciosas libras de peso. Los médicos la han recomendado por cerca de 50 años.

Compre un paquete hoy. Toda la familia se deleitará tomándola. Se prepara en un minuto. Puede escoger de saber natural o chocolate.

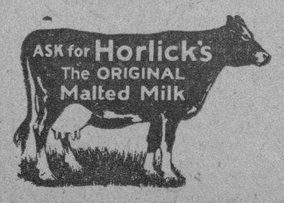

Se Vende Solamente en Pomos Herméticamente Sellados

En todas las farmacias

HORLICK'S MALTED MILK

THE ORIGINAL

HORLICK'S MALTED MILK CORP., RACINE, WIS., U. S. A.

A LOS VAQUEROS

Consultas gratis sobre el nuevo Reglamento de Abasto de Leche

DR. LUIS A. MARTINEZ

INDUSTRIA, 126, esq. a San Rafael. Depto 4. De 2 a 6 p. m.

Unas aplicaciones del Ungüento Pazo aseguran inmediato consuelo. Completo alivio en cinco días. Póngalo a la prueba para toda clase de

ALMORRANAS

M.E.C.D. 2016

Milagros FLORES

Sucursales:
Hoteles
Sevilla: M-3763
Almendares: CO-1708
Presidente: F-1907

EL JARDIN DE LOS
Gladiolos GIGANTES
VEALOS.—PIDA PRECIOS Y QUEDARA MARAVILLADO
PRADO 11
Teléfonos A-9693, A-9694, A-9686, A-0694

TRIANON

Elegante modelo en charol negro y beis. Tacón alto y mediano.
REBAJADO A:
$3.00
Vea nuestros modelos rebajados Hnos. Alvarez Neptuno y San Nicolás Tlf. A-7004

Los droguistas en todas partes recomiendan la crema Mennen para afeitar

Usted puede regirse por el criterio del droguista quien, dada su experiencia, conoce mejor la calidad y propiedades de un producto. A eso obedece que los droguistas se complazcan en recomendar la Crema para Afeitar Mennen.

Obtenga usted la nueva y mejorada Crema para Afeitar Mennen que es el resultado de muchos años de ensayo con el fin de producir una Crema que, como la Mennen, simplifique la tarea del afeitado diario. O puede, también, obtener nuestro último producto, la Crema Mentolizada Mennen para Afeitar. Es igualmente espléndida para ablandar la barba, pero con una leve infusión de mentol que imparte al cútis una sensación deliciosa de frescura.

Después de afeitarse, espolvoréese con "Talco Mennen para Hombres". Su matiz neutral impide que se note. Quita el brillo de la cara.

Para demostrar que las afeitadas con la Crema Mennen son las mejores le mandaremos gustosos muestras grátis de la Crema de Afeitar y "Talco Mennen para Hombres". Llene, recorte y mándenos el cupón.

Agente: Louis G. Ruben,
Obrapía No. 50, Habana, Cuba.

MENNEN
CREMA DE AFEITAR

THE MENNEN CO. 20
Newark, N. J., E. U. de A.
Sírvanse mandarme grátis las muestras que ofrecen.
Nombre.....
Dirección.....
435-5

La Salud está en peligro cuando las encías se debilitan

La vida sin salud es un fracaso. Es, pues, muy importante que usted se proteja contra los temibles ataques de serias enfermedades que empiezan en las encías descuidadas. Ellas arruinan la salud. Con frecuencia son la causa de la caída de los dientes. Y una vez contraídas estas enfermedades, solamente el constante cuidado de la dentadura puede arrancarlas de raíz.

Emplee la protección, — el mejor medio de la cirugía dental moderna — visitando a su dentista cada seis meses. Cepíllese la dentadura diariamente, pero no olvidándose que es igualmente importante cepillarse las encías, para lo cual use Forhan's para las Encías — el dentífrico designado para endurecer las encías y conservarlas rozagantes y sanas, — evitando así las enfermedades.

Use este dentífrico por la mañana y por la noche y le encantará el efecto que produce en las encías. No dejará usted de notar la eficiencia con que limpia la dentadura y cómo la proteje evitando que se pique. Obtenga, hoy mismo, de su droguista, un tubo de Forhan's.

*4 de cada 5 personas mayores de cuarenta años—y millares aún más jóvenes—son víctimas de la temible Piorrea. Esta enfermedad, hija del abandono, ataca las encías.

Forhan's *para las Encías*

SUS DIENTES SON TAN SALUDABLES COMO LO SEAN SUS ENCIAS

HABANERAS

YACHT CLUB

GRAN ALMUERZO AYER

Mah-jong y bridge.
En numerosas mesas.
Gran **party** ayer en el **Yacht Club** de una distinguida dama, Lolita Colmenares, la interesante señora de Casteleiro, para la que hay en esta sociedad muchos afectos y altas consideraciones.
Precursor de los juegos fué el almuerzo con que obsequiaba a sus invitadas la señora de Casteleiro.
Almuerzo espléndido.
Con un **menú** delicioso.
Tenían allí su cubierto damas que brillan en el gran mundo habanero con los prestigios de su nombre, de su rango y de su posición.
Condesa de Revilla de Camargo.
Marquesa de Pinar del Río.
Condesa del Rivero.
Lola Pina de Larrea y sus bellas hijas, Loló, la señora de Sarrá, María, la señora de Suero. Sarita, la señora de García Tuñón.
María Galarraga de Sánchez, Clementina Machado de Pina y Renée G. de García Kohly.
Lily Hidalgo de Conill.
Isolina Colmenares de Vizoso.
María Martín de Dolz, Marie Dufau de Le Mat y Aida López de Rodríguez.
Anisita Montoro de Bustamante, María Luisa Menocal de Argüelles y Bibí de Lima de Maduro.
Ana María Menocal.
María Dolores Machín.
María Usabiaga de Barrueco, Hemelina López Muñoz de Lliteras y Nena Valdés Faulí de Menocal.
Y María Martín de Plá, Conchita Fernández de Armas, Eva García de León, María Montoro de Seiglie, Julita Plá de Abreu, Nenita R. de Rodríguez y Vivita Rodríguez de Pino.
El adorno de la mesa, obra del jardín **El Clavel**, fué la admiración de todas las señoras.
Tenía un aspecto primaveral.
Bellísimo.
En cinco grandes **corbeilles** resaltaba el encanto de los alelíes azules combinados artísticamente con **calias** amarillas, **sweet peas** rosados y rosas Luisa Terry.
Lindas rosas color de oro.
Privilegio de los Armand.

LA FIESTA DEL SABADO DE GLORIA

Siguen los preparativos.
En creciente animación.
Son para la fiesta teatral que se celebrará el Sábado de Gloria a beneficio del Departamento de Maternidad de la Casa de Beneficencia.
Fiesta de la tarde.
En el Auditorium.
La obra que se pondrá en escena, la preciosa opereta **Geisha**, está siendo objeto de ensayos esmeradísimos.
Sus principales papeles han sido encomendados a las señoritas Luisa María Morales, Bertica Juarrero y Adelaida Cruz.
Los coros están compuestos por muchachas y jóvenes pertenecientes a nuestra buena sociedad.
Cuanto al cuadro de **La danza de las linternas** promete ser el clou de la benéfica fiesta.
Lo interpretarán señoritas.
Y un grupo de niñas.

EN LA FINCA MARIA

De temporada.
Por varias semanas.
Saldrán hoy para sus posesiones del Wajay el doctor Alfredo Zayas, ex-Presidente de la República, y su esposa tan gentil y tan elegante María Jaén.
En compañía suya van los jóvenes y simpáticos esposos Guido Collí y Rita María Gómez Colón.
Allí, en la hermosa finca **María**, se verán rodeados frecuentemente de sus muchos amigos.
Amigos de siempre.
Fieles a su afecto.
Se prolongará la ausencia de los distinguidos temporadistas hasta pasada la Semana Santa.
Vuelven después al Vedado.
A su suntuosa residencia.

MARIO G. MENDOZA

Mario.
De los tres del año.
En la festividad que para hoy anuncia el almanaque, está de días un joven y distinguido ingeniero: Mario G. Mendoza, representante a la Cámara.
Reciba mi saludo.
De cordial felicitación.

TEATRO ENCANTO

Ayer, en su lunes de gala.
Se estrenó "El Solterón", por la bella y celebrada actriz Aileen Pringle y el notable actor Lew Cody.
El argumento? Gustó mucho al numeroso y selecto concurso allí reunido.
De las conocidas damas que estaban presentes realzando la peculiar distinción del teatro "Encanto", recordamos las siguientes:
Señoras:
Hortensia Carrillo de Almagro, Loreto Chaple de Turró, Patria Tió de Sánchez Fuentes, la culta compañera Aida Pelaez de Villaurrutia; María Ramírez Vda. de Saaverio, América Sardiñas de Verdeja; Victoria T. de Quero, Sra. de Muiño, Angela Sánchez de Castellanos, Mercedes Raynery de Gatell, Alejandrina Knight de Rodríguez, Sofía Cantero de García Castro; Josefina Cuervo de Hernández; María Alemán de Rela; Carmen Sainz de Pérez, Amanda Delgado; Blanquita Fernández Viuda de Soto Navarro; Sra. de Garriga; María Cabrera de Fowler; Lolita Ramos de Gaye; María Romero de Vieites; Obdulia Togores de O'Hallorans; Dolores Recio Vda. de Valdés, Estrella Muñoz de Cueto.
Blanquita Maruri de Arnedo.
La bella y elegante señora de Maurtua, interesante esposa del Embajador del Perú en Cuba.
Julia Bolado de Entrialgo.
Julia Heredia da. de Cancio, María del Carmen Rivero de Castro; Juana María Parente Viuda de López, María [illegible] de Auñón; María Josefa Rodríguez de León.
Rosario Arango de Kindelan; siempre tan bella y elegante, presidiendo este grupo de damas jóvenes; la gentilísima Laydee O'Hallorans.
Mercy Del Monte de Macía; Nena Nodarse de Beltrán; Estela Alonso de Nodarse; Hortensia Tarafa de Arango; Amparo Z. de Reynolds; con su encantadora amiguita Julieta Bevacqua; Nina Reyna de Ariosa; Guillermina Fernández Travieso de González Fantony; María Luisa González de Washington; Amparo García de Medel; Antonia Camsp de Ullastre; Nena Alegret de Fumagalli; Nena Díaz de García Granados la interesante Ernestina Rivero; Ada Delgado; Blanquita Riosa de Verdugo; Carmen Pujol de Martínez; Adriana Martínez de Hevia; Corina García de Rodríguez Capote; María Larrea de Suero; Ofelia Cisneros de García Tuduri; Mercedes García Tuduri de Coya; Desde D. de Ruiz; María Isabel Navarrete de Anglada; Amalita Anglada de Romero; María Ursula Ducasi de Blanco Herrera; Isabel P. Montoto; Ana María López Parente; Rosa López Parente de Remirez; Gela Rivera de Leiseca; Angela García; Luisa García.
Señoritas: La lindísima Aimee Fawler Cabrera.
Las bellas hermanitas Hilda y Elly de León.
María Antonia Alvarez.
Un grupito encantador formado por: Katty Garriga, Cuquita López Parente; Ana Julia Gil; Silvia Sánchez Toledo; "Bebita" Auñón; Lourdes Penichet; Sofía García Castro; Oneida Leiseca; Hortensia Montero; Celita Alvarez; Esther Morales; Ofelia Les; Nena Valdés Recio; Rosita y Sarita Berenthal, Araceli Tiant; Josefina y Mercy Gatell; Hortensia Saaverio.
Lucita y Mercedes Longa Ajuria.
La sugestiva Gloria Correa.
Dos hermanitas encantadoras: Juanita y Conchita Hortsmann.
Teresita y Anita Blanco, las dos bellas hermanas.
Katty y "Cuquita" Turró.
Conchita Moreyra; Llilla Les; Julia Arizti; Aguedita Rodríguez Knight; Margarita Montoto; tan graciosa; María Wagstaff; Silvia y "Cuquita" Soto-Navarro; Amalia Josefina Refojo; Esther y María Luisa Figueroa; tan interesante las dos; la seductora "Fifina" Loyzaga.
Estrellita del Cueto; Fuenza Hernández Cuervo y "Nené" Asencio; tan bonitas los tres.
Candita Alonso y Merceditas Hidalgo; las dos tan seductoras.
Elena Barceló, la bella hija del Gobernador de Oriente.
Carmencita Rams; Margot Sánchez Toledo; Graciella Pagés, un encanto.
Hoy se repite "El Solterón", en las tandas de las 5 y 15 y 9 y media.
La magnífica films de arte, "La Mujer Disputada", por la famosa estrella del arte mudo Norma Talmadge.
Y el jueves, grandioso estreno: Lleno seguro.

Continúa en la página SIETE

No Busque Más!
Medias que combinen con el color de sus vestidos y zapatos las encontrará usted en el surtido de Medias de Seda
VAN RAALTE
Garantía infinita
En todos los Colores de Moda

PERDIDA

El jueves, en la tanda de las 9 y 30, del teatro ENCANTO, a una señora se le perdió un broche de platino y brillantes con una perla en el centro.

La señora no puede precisar si se le cayó dentro del local o en la acera, al apearse del automóvil. La persona que lo haya encontrado puede entregarlo en el escritorio de la tienda "El Encanto, Galiano y San Rafael, primer piso, en donde se le gratificará.

COMADRONA
VICENTA ALVAREZ
CON GABINETE OBSTETRICO
ANIMAS 93, ALTOS
TELEFONO A-9608

EL JARDIN NACIONAL
EL PREFERIDO SIEMPRE
LAS MAS LINDAS FLORES
LOS MAS ARTISTICOS TRABAJOS
PRECIOS ECONOMICOS
HAGA SUS PEDIDOS POR LOS TELEFONOS
F0-7029 F0-7238 F0-7937 F-3587
ARMAND Y HERMANO
MARIANAO

Fin de Siglo
GARCIA SISTO Y COMPAÑIA — HIC NOVVM — SAN RAFAEL Y AGUILA

Sombreros de Primavera

Según vaya usted ideando y combinando sus ajuares de primavera, visite el Departamento de Vestidos y de Sombreros en nuestro Segundo Piso si desea tener una idea completa de las mil posibilidades que la Moda le ofrece... Este año hemos importado, como de costumbre, todos los estilos característicos de la temporada, y les hemos marcado precios a tono con las exigencias actuales.

Destacamos hoy nuestro gran surtido de Sombreros de Primavera, llamado a suscitar el entusiasmo de nuestras elegantes por la graciosa novedad de todos los estilos que lo componen.

Modelitos de tamaño pequeño o mediano, en formas simétricas de cloche o ligeramente irregulares, en paja lisa, Manila, Bakou, Sisol, Belibunda, Panamá, Bangkok...

EN EL DISEÑO

aparece una petite cloche de paja de Panamá finísima, con decoraciones pintadas a mano, en delicados matices de gouache. Uno de nuestros graciosos modelitos en seda, propios para vestidos de sport, con primoroso trabajo de pespuntes en la seda de estampaciones claras. El tercero diseñado es un elegantísimo modelo en paja Bakou de grano grueso, con gracioso plegado y cinta de tono muy armonioso.

EN FORMAS GRANDES

presentamos también bellísimas creaciones nuevas en Paja de Italia, con detalles de cinta en dos tonos.

Vea, de paso, en nuestro Segundo Piso, la preciosa colección de vestidos de calle y sport para la nueva temporada y la oferta asombrosa de vestidos de noche a $16.50

EXTENSA Y RESERVADA ENTREVISTA DE ZAYAS BAZAN Y EL GRAL. DELGADO

En esta conferencia, efectuada ayer, participó el comandante Trujillo, Jefe de la Policía Secreta, guardando todos reserva

LAS DETENCIONES EN CAMAGUEY Y LA CONSPIRACION

Han sido nombradas diversas comisiones que entenderán en todo lo referente a la serenata en honor de Rosado Aybar

En la mañana de ayer, desde las diez y media hasta las once y cuarenta y cinco, sostuvo una entrevista con el General Delgado, Secretario de Gobernación, el Comandante Rogerio Zayas Bazán, que desde hace pocos días se halla nuevamente en la Habana, donde permanecerá algún tiempo.

Cuando se efectuaba esta entrevista, el General Delgado envió recado, llamándolo, al Comandante Trujillo, Jefe de la Secreta, quien participó también de la conferencia. A la salida del despacho del Secretario de Gobernación, el leader liberal camagüeyano y ex-Ministro del Interior, rehusó hacer declaraciones de ningún género respecto de política con relación a los problemas actuales, limitándose a asegurar que solo había tenido el propósito de saludar a su sucesor en aquella cartera. Sin embargo, las afirmaciones que se hicieron en derredor de esa entrevista, convienen en afirmar que ella tiene relación con las detenciones que últimamente se han efectuado en la Provincia de Camagüey, de elementos a quienes se estima comprometidos en una campaña antigubernamental.

Hoy, para diversos problemas conferenciará el Comandante Zayas Bazán con el Secretario de Obras Públicas doctor Carlos Miguel de Céspedes.

En horas de la tarde el Comandante Zayas Bazán viene recibiendo numerosísimas visitas y celebrando diversas entrevistas con sus amigos más caracterizados, en el Hotel Inglaterra.

NOMBRAMIENTO DE UN ESCRIBIENTE

El Secretario de Gobernación firmó ayer el nombramiento del señor Felipe Ortiz, para el puesto de escribiente de la Cárcel de Colón.

LA SERENATA AL DOCTOR ROSADO AYBAR

En la noche de ayer, se reunieron en la calle de Malecón trescientos ocho, los señores que integran la Comisión Organizadora de la Serenata al doctor José Rosado Aybar, Subsecretario de Gobernación; fueron nombradas las siguientes comisiones para el mayor auge de dicho acto:

Comisión de Orden: Enrique G. Cintas, Carlos Pérez Ramos, Domingo Mendoza, Pedro López Pérez, Guáimaro Delgado y Manuel Azoy.

Comisión de Recibo: Guillermo Guerra, doctor Guillermo Costales, Narciso de Ayerve, Luis Valdés Navarro y Nicolás Guillén.

Comisión Musical y Artillería: Octavio Guerra, Manuel Azoy, Guáimaro Delgado, Alejandro Almagro, León Rodríguez y Ezequiel M. Ramírez Estenoz, Vicente Martínez.

Distintos Alcaldes de la Provincia y la Colonia China de la Habana, han brindado su cooperación a esta fiesta. Una volanta con dos bellas señoritas, escoltada por la caballería de José Manuel Castillo, abrirá la manifestación.

El itinerario de la manifestación es el siguiente:

Desde el punto de reunión, Carlos III y Belascoaín, seguirá por Reina hasta Prado y de ahí hasta la casa del homenajeado.

Los Sextetos Cárdenas, Viboreño, Rialto, Lirio Rojo, Los Marquesitos, Segundo Boloña, Los Jóvenes del Cayo, Santa Cecilia, Gloria Cubana, Lawton, La Viajera, Favorito, y otros más, deleitarán a la concurrencia con sus típicos sones orientales.

Todas las empresas de Omnibus de la Habana, cooperarán al mayor éxito de esta fiesta.

ESTAFA

En la Policía Judicial denunció Rufino García Arango, establecido en San Nicolás 250, que le vendió muebles a plazos por valor de doscientos pesos a Adela Ruiz Menéndez, vecina de Gloria 170, la que dejó de abonar los plazos correspondientes y Posteriormente se presentó en la Judicial la acusada Adela Ruiz la que manifestó que ella no había dispuesto de los muebles, y que lo sucedido ha sido que su "amigo" Vicente Pérez González, sin su consentimiento, sacó los muebles en cuestión de una habitación de la casa Bernaza 16, creyendo que haya dispuesto de los mismos.

LESIONADA

Al sufrir una caída frente a su domicilio, se ocasionó lesiones de carácter menos grave Carmen Anglada Somellan, de la Habana, de 32 años de edad y vecina de Benjumeda número 32, de las que fué asistida en el Hospital Municipal.

SATISFECHOS?

Desde luego que sí. Lo demuestra la entusiasta acogida que está recibiendo

PARTAGAS DE LUXE

El cigarro que da lo que nunca nadie dió, con la más alta calidad y la elaboración mejor.

Usted sabe que en tabacos y cigarros, Partagás y nada más.

El Cliente Satisfecho Es Nuestra Mejor Propaganda

CORDIALMENTE
invitamos a Vd. a visitar nuestra tienda en
Galiano y Neptuno
adonde exhibimos nuestra línea de cocinas y calentadores de gas.

Si se le dificulta visitarnos, le rogamos llene y envíe este cupón

Compañía Cubana de Electricidad.
Departamento de Gas.—Ciudad.
Muy señores nuestros:
Sírvanse enviar a esta dirección, sin compromiso alguno de mi parte, uno de sus representantes para que me facilite detalles completos sobre el costo de la instalación del servicio de gas.
Nombre .....
Dirección .....

Cía. Cubana de Electricidad
A las Ordenes del Público

ANUNCIESE Y SUSCRIBASE AL "DIARIO DE LA MARINA"

M.E.C.D. 2016

INFORMACION RELIGIOSA NACIONAL Y EXTRANJERA

Décimaséptima y Ultima Lección Apologética en el Templo de Reina

Ayer durante la misa de once en la Iglesia del Sagrado Corazón de Reina, tuvo lugar la Décima Séptima y última Lección Apologética de la serie que ha pronunciado el P. Antonio López de Santa Anna, S.J., de la cual damos el siguiente esquema:

"EL CRITERIO CATOLICO EN EL REINADO SOCIAL DE J.C."

Grandioso espectáculo el de esta Iglesia en la mañana de hoy ante la numerosísima comunión de caballeros y jóvenes como terminación de las lecciones morales para hombres solos: la Habana vuelve a Cristo, fundamento solidísimo de todo progreso y felicidad espiritual.

El reinado social de J.C. . .he ahí la última verdad, que hoy se va a exponer y que constituye un clarísimo resumen de todas las anteriores.

J.C. tiene derecho para reinar en la sociedad; así lo cantan los profetas y lo proclaman los agiógrafos en innumerables frases de la Biblia. Más aún: El mismo reconoce esa soberanía ante Caifás y Pilatos.

La razón misma nos dice que por ser Hijo de Dios tiene derecho sobre todas las instituciones humanas.

Esa soberanía es espiritual, como El lo afirmó: "Mi Reino no es de este mundo"; al contrario los judíos esperaban que fuera un soberano terreno. Esa soberanía consiste en el dominio sobre todos los hombres y correlativamente la sumisión y obediencia, que todos le deben prestar.

Y ese dominio de Cristo se ha de ejercer por la sociedad, que fundó, la Iglesia Católica, cuya autoridad es la misma suya: "El que a vosotros oye, a Mí me oye; el que a vosotros desprecia, a Mí me desprecia".

La sociedad civil, el Estado, no puede por tanto considerarse desligado de ese derecho de Jesucristo, y según el Syllabus de Pío IX debe de acatar sus leyes.

El reinado de Cristo ha invadido el mundo y su victorioso lábaro ha recorrido todos los climas e invadido las zonas.

Los cubanos imiten a los entusiastas galileos, que ante el prodigio de la multiplicación de los panes proclamaron a Jesucristo por Rey.

El P. Santa Anna termina agradeciendo a sus oyentes la puntualidad y constancia en asistir a las dieciseis lecciones anteriores y hace votos por la felicidad de Cuba y porque en época no lejana pueda tener el gusto de dirigirles nuevamente la palabra.

AVISOS RELIGIOSOS

COLEGIO TERESIANO
VEDADO, 17 Y 12
EJERCICIOS ESPIRITUALES
Para señoras y señoritas. Dirigidos por el P. J. Santillana S. J.
Lunes 4, Martes y Miércoles.
Mañana a las 9. Tarde a las 2.
G-9 E-515 5 Marzo

Farmacia SWANN, 12, Rue de Castiglione, PARIS y en todas buenas farmacias.

NUEVO TRATAMIENTO POR VIA BUCAL DE LA
SIFILIS
POR LOS MARAVILLOSOS COMPRIMIDOS
SIGMARGYL
que no dañan el ESTOMAGO y reemplazan las inyecciones (fórmula del Doctor Pomaret, antiguo Jefe de Laboratorio de la Facultad de Medecina de Paris).
DE VENTA EN TODAS FARMACIAS
Laboratoire du Dr POMARET, 21, Rue Marbeuf, 21, PARIS.

HOMENAJE DE DESPEDIDA

Con motivo de embarcar mañana rumbo hacia España el Reverendo Padre Antonio López de Santa Anna S. J., sacerdote jesuíta cubano, después de una estancia de cinco meses en su ciudad natal, se le rendirá un cariñoso homenaje de despedida en la Iglesia del Sagrado Corazón de Jesús, hoy martes, a las ocho y media de la mañana, consistente en misa y Comunión general armonizada, que celebrará el propio Padre Santa Anna, y a la que se invita a todos los católicos de la Habana y muy especialmente a las diferentes Asociaciones radicadas en la Iglesia de Reina.

EJERCICIOS ESPIRITUALES EN LOS HNOS. PASIONISTAS

Los Reverendos Padres Pasionistas, para proporcionar a todos la oportunidad de dedicarse a las obras de piedad en el Santo tiempo de Cuaresma, han organizado una serie de ejercicios espirituales para Sirvientas como preparación para el cumplimiento del precepto Pascual.

Estos ejercicios se celebrarán durante toda esta semana a las 3 y 45 de la tarde y terminarán el próximo domingo con Comunión general a las 6 de la mañana.

Hacemos un llamamiento a las familias de la Víbora y Jesús del Monte, para que permitan a sus sirvientas concurrir a dichos actos.

Uno de los secretos más importantes para conservar la juventud en personas de ambos sexos consiste en guardar la salud de los riñones

Los órganos que más trabajan en el organismo humano son los riñones. Luchan en cada instante de la vida para conservar el organismo libre de venenos, joven, elástico, vigoroso y feliz. Muchas son las personas que alcanzan una edad avanzada, aun cuando sufran del corazón, del estómago, del hígado y padezcan otros defectos orgánicos, pero no podrá llegarse a una vejez vigorosa, ni a una edad mediana feliz, si los riñones no funcionan como deben.

Las Consecuencias Desfavorables

Los riñones debilitados hacen que otros órganos también se afecten, debido simple y sencillamente a que no pueden eliminar del organismo los venenos que lo atacan, los que minan la salud de todos los órganos. Esa es la razón por la que oye Ud. hablar de tantos enfermos cuyos padecimientos no se conocen, pero que en realidad sufren de los riñones. Si Ud. estima en algo su vida, su juventud, su vigor y su salud, procure atender a sus riñones. Haga Ud. que funcionen en condiciones perfectas. Ahora es muy fácil hacerlo, puesto que se dispone del remedio para los riñones que ha resistido una prueba de medio siglo, las Píldoras de Foster para los riñones. Hace que los riñones funcionen debidamente, conservando su salud, juventud, fuerza, elasticidad y felicidad.

Datos Importantes

¿Padece Ud. de dolores de cintura a intervalos? ¿Está Ud. estreñido, se siente bilioso, tiene mal aliento, e inapetencia? ¿Es su sueño intranquilo? ¿Padece Ud. dolores o ardor al orinar? ¿Orina Ud. con frecuencia? Todos estos son sólo síntomas, pero todos señalan hacia un final peligroso, y la enfermedad de los riñones. Comience a tomar ahora mismo las Píldoras de Foster para los Riñones. Se usan desde hace cerca de medio siglo. Son por completo seguras y comienzan a producir resultados desde luego. Las Píldoras de Foster para los Riñones se venden en las farmacias, droguerías y boticas.

PÍLDORAS *de* FOSTER
Para los Riñones y la Vejiga
M.R.

MAÑANA EMBARCA PARA ESPAÑA EL EMINENTE JESUITA P. SANTA ANNA

Los cinco meses que ha pasado en su tierra natal el Padre Santa Anna han sido de una laboriosidad y frutos admirables

Después de una estancia de cerca de cinco meses en esta capital, embarca mañana a bordo del gran trasatlántico español "Cristóbal Colón" rumbo hacia España el joven e ilustre sacerdote jesuíta cubano P. Antonio López de Santa Anna, quien tras una ausencia de más de treinta años, pasó esa breve temporada en su Patria natal al lado de queridos familiares y viejas amistades granjeadas en los años de infancia.

Los cinco meses que ha permanecido el Padre Santa Anna entre nosotros, no han sido para descanso, sino de una actividad asombrosa; día tras día, sin dejar uno solo y durante muchos, el joven jesuíta ha ocupado los púlpitos de las diferentes iglesias, colegios y conventos a la vez que las tribunas de asociaciones culturales, para desde ella, con su verbo cálido y sentido, laborar también en favor de la patria natal.

Diferentes series de conferencias para caballeros y señoras, además de numerosos sermones, ha pronunciado el Padre Santa Anna en el transcurso de los cinco meses, habiendo días en que fueron cuatro las veces que hizo uso de la palabra entre los elogios y felicitaciones de compatriotas y extraños.

El mayor triunfo por él obtenido con su predicación en Cuba, fueron la serie de diez y siete conferencias pronunciadas durante igual número de domingos en la misa de once en la Iglesia Parroquial del Sagrado Corazón, así mismo que las misiones de ocho días en la Iglesia Parroquial del Santo Cristo que fueron coronadas con una comunión general de más de quinientos fieles y, como broche final, las seis conferencias que para caballeros solos ha pronunciado la semana pasada en la Iglesia de Reina, reuniendo el mayor conjunto de caballeros que en casos análogos se recuerda en nuestra capital, y a las que asistieron gran número de intelectuales de gran nombradía.

No ha olvidado tampoco el Padre Santa Anna a las clases pobres de nuestra República, y al efecto, en la noche de ayer pronunció su penúltima conferencia en los salones del Centro Asturiano de la Habana, a favor del Colegio-Asilo de San Vicente de Paul, a cargo de las beneméritas Hijas de la Caridad; y hoy mismo pronunciará la última a favor de las clases pobres.

He ahí, a ligeros rasgos, la fructífera y activa labor que el ilustrado compatriota ha llevado a cabo durante su estancia en Cuba.

Nunca mejor oportunidad que esta para dar unos breves datos biográficos del joven e ilustre Jesuíta que tan alto pone el nombre de la patria en el extranjero.

"Nació el Padre Santa Anna en la ciudad de la Habana, el día 8 de Diciembre de 1891, siendo bautizado en la Iglesia Parroquial del Santo Angel.

"En Septiembre de 1889 ingresó en el Colegio "El Infantil", que dirigía el señor Hernández Mederos.

"El día 4 de Noviembre de 1890 hacía su ingreso el joven estudiante en el Colegio de Belén, de esta capital, siendo Rector el Padre Benigno de Iriarte, víctima más tarde de la fiebre amarilla reinante en aquel entonces en Cuba.

"En día 11 de 1897 se tituló de Bachiller, recibiéndolo en el propio Colegio de manos del Director del Instituto, doctor Fernando Reynoso, a quien acompañaban en la Presidencia de aquel acto solemne el Ilustrísimo y Reverendísimo señor Obispo de la Habana, Monseñor Manuel Santander y de los Frutos, el Rector de la Universidad doctor Joaquín Lastres y el Rector del Colegio, Reverendo P. José María Palacios.

"El 10 de Julio de 1897, al mes justo de haberse graduado de Bachiller, embarcaba el aventajado estudiante para España, a bordo del vapor "Buenos Aires", para ingresar en el Noviciado de la Compañía de Jesús en Loyola, (Guipuzcoa) cerca de San Sebastián, donde hizo la primera profesión el día 31 de Julio de 1899.

Los estudios de la carrera eclesiástica los hizo con gran aprovechamiento en Loyola, Burgos y en la célebre antigua Abadía de Benedictinos de Oña, hoy Colegio Seminario de San Francisco de Javier.

"Además, los estudios de la carrera de ciencias químicas en la Universidad de Barcelona, siendo Rector de la misma el doctor Baron de Bonet.

"Se ordenó de sacerdote el día 30 de Julio de 1913 y cantó, su primera misa al día siguiente, 11 de Julio, festividad de San Ignacio de Loyola, en la ya citada famosa Abadía.

"Inmediatamente el nuevo sacerdote comenzó a ejercer su ministerio sacerdotal en el que tanto ha despuntado, habiendo tenido las siguientes residencias en España: Loyola, San Sebastián, Bilbao, Burgos, Oña, Gijón, Valladolid y Oviedo.

"Ha desempeñado con general beneplácito los cargos de profesor de Física y Química seis años: prefecto de los Colegiogs de Gijón (Asturias), Orduña (Bilbao); Rector del Colegio de Valladolid; y Rector fundador del Colegio de Oviedo.

"El día 15 de Agosto de 1915, hizo su segunda y última profesión religiosa.

"Mucho ha viajado tan distinguido sacerdote, habiendo recorrido los Estados Unidos, casi toda Europa, Grecia, Turquía, Siria, La Palestina y Egipto.

"En Agosto de 1925 estuvo en la Habana tan solo un mes con motivo del sentido fallecimiento de la autora de sus días, la gran benefactora cubana Sra. Chichita Grau Vda. de del Valle, cuya muerte fué tan sentida en el seno de la sociedad habanera.

"Ultimamente ha llegado a esta capital el día 14 de Octubre de 1928, hospedándose hasta mañana que embarque nuevamente hacia Espñaa, en la Residencia de Reina de la Compañía de Jesús, centro de sus actividades en la Habana durante su breve estancia en ella.

Vuelve el Padre Santa Anna hacia su residencia actual en Oviedo, donde está encargado de la predicación y conferencias, a la vez que es Director de varias Asociaciones católicas locales y Diocesanas."

Muy sentida es en Cuba la marcha del Padre Santa Anna, quien en el poco tiempo que estuvo en su ciudad natal, supo granjearse nuevas y valiosas amistades.

Lleve el ilustre compatriota y admirado sacerdote Jesuíta, un feliz viaje de regreso hacia su destino.

El DIARIO DE LA MARINA lo despide afectuosamente, a la vez que hace votos muy fervientes por un pronto regreso a esta capital.

Con un brillante epílogo se dió fin el pasado domingo en la Iglesia de Reina, a la que bien pudiéramos llamar esmana misional celebrada desde el día 25 del pasado al 2 del corriente, con motivo de la serie de seis conferencias morales, que el Padre Antonio López de Santa Anna S. J., pronunció en atención a los deseos de numerosos caballeros de la Capital y muy especialmente, para así complacer a sus muchos amigos y antiguos alumnos de Belén, antes de él partir hacia España.

Todas las noches, a las nueve y cuarto en punto, dió comienzo el sabio conferencista a su serie de seis lecciones morales, habiendo desarrollado variados y científicos temas, que tuvieron al selecto auditorio en constante atención.

Los temas desarrollados por el P. Santa Anna, hicieron que día tras día el templo de Reina reuniese bajo sus amplias naves mayor número de caballeros, en su mayoría intelectuales de gran nombradía, que ansiosos concurrieron a escuchar la palabra del ilustre misionero que tanto agradó a los caballeros y jóvenes de nuestra capital, que siguieron con gran interés las seis lecciones por él explicadas.

Nunca recordamos haber presenciado un espectáculo tan hermoso como este, en que tantos hombres hubieren concurrido tan asiduamente a la serie de lecciones como en esta.

Más que satisfechos pueden sentirse los Padres Jesuítas de la Habana y muy especialmente el Padre Santa Anna, del triunfo obtenido en esta serie de actos.

El conferencista al pronunciar su última lección el sábado por la noche, expresó su agradecimiento al culto auditorio y lo felicitó por lo constante que había sido durante los seis días.

Terminada su última lección moral, se elevaron preces por la prosperidad de Cuba, exponiendo acto seguido el Padre Camilo García S. J., Superior de la Residencia de Reina, el Santísimo Sacramento y dando la bendición con el mismo a la numerosa concurrencia.

Seguidamente continuaron las confesiones de gran número de caballeros, ya comenzadas por la tarde.

Los diferentes confesionarios fueron ocupados por el Padre Santa Anna; Padre Mariano Gutiérrez Lanza; Padre J. M. Corrales; Padre Camilo García S. J., y resto de la Comunidad Jesuíta, los que estuvieron en sus respectivos confesionarios hasta pasadas las once de la noche.

En la mañana del domingo continuaron las confesiones en gran número.

A las ocho en punto dió comienzo la misa de Comunión general que celebró el Padre Mariano Gutiérrez Lanza S. J., Director del Observatorio de Belén, quien llegado el momento de la Comunión, distribuyó ésta, secundado del Padre Santa Anna, a cientos de caballeros y jóvenes.

La Federación Mariana de La Anunciata, que en este día celebraba su fiesta mensual reglamentaria, se adhirió a este acto de la Comunión dando así un alto ejemplo de catolicismo.

Hermoso y consolador fué el acto de la Comunión, viéndose allí postrados ante el tabernáculo a tantos cientos de caballeros y jóvenes de todas las clases sociales, cual si fueran uno solo, para recibir en sus pechos al Rey de los Reyes.

Con preciosos motetes fué armonizada esta misa por el organista del templo, señor Fuentes, y secundado del Maestro Sauri durante las noches de las conferencias.

Durante la misa, el Padre Santa Anna, dirigió la palabra a la numerosa concurrencia que invadía el templo, exhortándolos a que siempre cumpliesen con sus deberes religiosos como en ese día, el que no debían olvidar, por que los felicitó a la vez que él también se felicitaba por haber contribuído con su granito de arena a tan hermosa jornada misional.

El templo de Reina, que presentaba sus mejores galas, lucía un precioso adorno floral, gracias al gusto artístico del Sacristán Hno. Juan José Muñoz.

La nave central estaba completamente ocupada por los caballeros y jóvenes que en perfecta formación desfilaron una vez terminada la misa.

Después de la misa muchos de las asistentes pasaron al salón de recibo donde ofrecieron sus respetos al Padre Santa Anna, a la vez que se despidieron por embarcar él mañana para España.

He aquí el hermoso fruto obtenido por el distinguido sacerdote jesuíta durante la pasada semana con el ciclo de seis lecciones morales por él pronunciadas.

Réstanos tan sólo felicitar a la Compañía de Jesús de la Habana y de un modo muy especial al Padre Santa Anna, por la solemnidad y brillantez con que se celebraron dichos actos; felicitación que hacemos extensiva hasta los jóvenes y caballeros de nuestra capital que tan hermoso ejemplo de catolicismo han dado.

DIA 5 DE MARZO

Este mes está consagrado al Patriarca San José.

Jubileo Circular.— Su Divina Majestad está de manifiesto en la iglesia del Cerro.

Santos Eusebio, Mario, Adrián y B. Pablo Navarro de la Compañía de Jesús, mártires; Teófilo y Gerásimo, confesores.

San Gerásino, confesor. En la Palestina, dice el P. Croiset, tierra santificada con la presencia del Señor, en donde se consumó el adorable sacrificio de nuestra redención, tierra sembrada por doquiera de inolvidables recuerdos de nuestro amoroso Salvador, nació Gerásino, varón piadoso y recto, temeroso de Dios y fiel observador de las divinas leyes. Deseando entregarse a la oración sin que el ruido mundanal y otras causas que él encierra pudieran impedirlo, se retiró a una gran gruta de la ribera del Jordán. Allí observaba una vida angelical.

No pudo estar por mucho tiempo su retiro a cubierto de los hombres, pues acudían presurosos a implorar su bendición, y una multitud de discípulos se apresuraron a reunirse le ansiosos de estar en su compañía y caminar a su lado por la senda de perfección. De este modo llegó a ser el padre y abad de un crecido número de solitarios.

San Gerásino murió lleno de merecimientos el día 5 de Marzo del año 457. El Señor concedió a nuestro Santo el don de milagros.

UNA ASAMBLEA DE CONGREGACIONES

Todas las Marianas han de congregarse pronto en Sevilla

Con motivo de la Gran Exposición Universal que va a celebrarse este año en Sevilla de España y habiendo de concurrir un número extraordinario de forasteros, creyó muy conveniente por tratarse de una ciudad eminentemente Mariana, el Eminentísimo Cardenal Ilundain, dignísimo Arzobispo de aquella Diócesis Hispalense, honrar a la Vírgen Madre de Dios con una Asamblea Magna de todas las Congregaciones Marianas Ibero-Americanas.

A nosotros los Congregantes de La Anunciata y de la Caridad nos toca responder a los deseos fervorosos de tan esclarecido Prelado tomando parte en el concierto universal de alabanzas que se han de tributar a la que es Patrona y Abogada de todas las Asociaciones Marianas que se hallan esparcidas por las diversas regiones del mundo católico.

Debemos enviar una Representación digna de nuestra Congregación Cubana, que allende los mares fraternice con las Representaciones que envían las demás Repúblicas Americanas: debemos dar público testimonio de la fé que sentimos los Congregantes Cubanos en aquella Asamblea donde los pueblos de habla latina se van a reunir para honrar como una sola familia a la Vírgen que veneran bajo diversas advocaciones en España y América: debemos ir a Sevilla, debemos organizar para la lucha de nuestros tiempos el Ejército Mariano mundial; allí hemos de dar gracias al Todopoderoso por el triunfo del Pontificado, obtenido sin duda por la intercesión de la Vírgen Madre que con su planta huella la cabeza de la serpiente infernal.

Por lo menos nos sacrificaremos todos para que alguno de los nuestros con el óbolo de los demás, pueda embarcarse a mediados de Abril y levantar su voz en nombre de la Congregación de la Habana para saludar a nuestros hermanos en el mes de Mayo, mes mariano por excelencia, al abrirse el día 15 el Congreso Hispalense Ibero-Americano.

Dr. Ramón G. Echevarría.

LA FIESTA DE PRIMERA COMUNION EN LA PARROQUIA DE MARIANAO

La gran obra catequística realizada por la cofradía de la Doctrina Cristiana en el vecino pueblo ya citado

El miércoles de Ceniza dió comienzo en la parroquia de Marianao, la gran cruzada que anualmente realiza la Cofradía de la Doctrina Cristiana, preparando diariamente durante 30 días a los centenares de niños que han de recibir por vez primera la Comunión.

Y este año, con cuanto alegría nos lo dicen las abnegadas catequistas, ha sido necesaria por el gran número de niños matriculados que el Padre Director, el incansable P. Belarmino, acordara que se celebrase en dos días, por resultar pequeños el templo para albergar tan crecido número de niños. Y así la mitad de los 11 centros catequísticos que regentea la Cofradía harán la primera comunión el próximo 16 de Marzo y los restantes el 25 de Mayo.

Pero para esta gran obra se necesita el auxilio de todos. No basta con que el ejército de animosas catequistas invadan los barrios más extremos de la parroquia diariamente. No, es necesario que los que no pueden con su limosna. La Cofradía tiene plena confianza en sus protectores y nuevamente a ellos acuden en demanda de protección para sus niños.

Pero mejor es inseptar la carta circular que a todos dirige:

Marianao 1o. de Marzo de 1929

Sr.

Setecientos niños de las clases más pobres harán su Primera Comunión en esta parroquia los días 16 de Marzo y 25 de Mayo.

Es el día más grande de su vida y ellos lo esperan llenos de fervor y de ilusiones. Pero, niños al fin, piensan también que otros niños tienen, para los grandes días, ropas mejores con que presentarse. Eso no obstante, ellos están dispuestos a sentarse a la "Mesa Eucarística" con los mismos trajes deshechos con que los vemos habitualmente.

Pero nosotros ¿no haremos un pequeño esfuerzo por completar su alegría y proporcionarles el "trajecito nuevo" y completo que les haga olvidar un instante la distancia que los separa de los otros niños?

La Cofradía de la Doctrina Cristiana de Marianao, ha resuelto como en años anteriores darles la ropa y el modesto desayuno de ese día.

Para el gasto no menor de "Mil pesos" que esto supone, llama hoy a las mismas puertas de las personas generosas que en otros años han sabido responderle cumplidamente.

Por su cooperación o su limosna anticipa a usted las gracias y ruega a Dios se lo recompense con creces

De usted atentamente,
Belarmino García.
Presidente de la Cofradía de la Doctrina Cristiana de Marianao.

LOS GASTOS DE LA PRIMERA COMUNION DEL AÑO 1928 FUERON:

Fluses, vestidos, velos, coronas y zapatos $800.00; transporte $70.00; Desayuno $100.00 gastos varios $80.00; total $1.050.00.

Como vemos el año pasado los gastos fueron de 1.050 pesos. Este año serán mayores, pero la Cofradía no duda que podrá cubrirlos. No es posible que las almas generosas permitan que esos centenares de niños se acerquen deshechos a la Mesa Eucarística.

Este año la Cofradía tiene un nuevo auxilio en el Ropero Máter Admirabilis recientemente fundado por un grupo de caritativas y piadosas damas de Marianao a cuya cabeza se encuentra la señora Lancis de Daubar de cuya actividad en diferentes ocasiones ha dado pruebas.

El Ropero ha ofrecido a la Cofradía encargarse de la confección de los trajes de varones, los más difíciles, siempre que le proporcionen las telas. La Cofradía no ha podido menos de aceptar agradecida, y las cientos de socias del ropero ya tienen trabajo.

Y por hoy nada más.

Agentes para Anuncios en EUROPA:
L. MAYENCE & Cie
DAVIGNON, BOURDET & Cie., Sucres
9, Rue Tronchet, PARIS
19, 21, 23, Ludgate Hill, LONDRES

666
Es una prescripción para
CATARROS, GRIPPE, FLU, DENGUE, FIEBRE BILIOSA y MALARIA
Mata los gérmenes

EL
Polvo "Royal"
para Hornear
(ROYAL BAKING POWDER)
es la levadura que se usa en las mejores cocinas del mundo, para la preparación de alimentos al horno.

Para cerciorarse por sí mismo de la superioridad del sabor y de la blandura de la masa de los pasteles y panecillos calientes preparados con el Polvo "Royal" para Hornear (Royal Baking Powder), no tiene más que ensayarlo la próxima vez que cocine algo al horno.

¡GRATIS!—Escriba solicitando un ejemplar del Libro "Royal" de Recetas Culinarias.

Representante:
W. B. FAIR Co.
MARTA ABREU 39 HABANA

A dónde conduce el reumatismo

Ese dolor repentino en una de las articulaciones es una advertencia saludable de que debe Vd. aprovechar. Es Vd. visitado por el reumatismo, y si Vd. comete la imprudencia de abandonarle sus funciones articulares, se prepara Vd. un porvenir de sufrimientos y de enfermedades. No crea Vd. que baste observar un régimen alimenticio, recurrir a los alcalinos, a los yoduros, a la electrización, ó la medicación termal, para escapar a ese mal solapado que amenaza conducirle a la impotencia. Sólo el enérgico

OMAGIL
Antireumático y Analgésico

eliminará los residuos tóxicos, cuyos depósitos paralizan su mecanismo articular. A la dosis de una cucharada sopera en medio de las comidas, este elixir, de gusto agradable, hace desaparecer rápidamente todas las manifestaciones reumáticas, la gota, la ciática, las neuralgias. Los más antiguos dolores le ceden en algunos días.

De venta en todas las buenas Farmacias.

Mayor: Maison FRERE, 19, rue Jacob, Paris (6e)

El Omagil se presenta bajo la forma de un jarabe, de gusto muy agradable,

y de píldoras, para las personas que prefieren esta manera de preparación.

1521

LA LECHE Y Sus Productos

Por VICTOR M. PERAZA.

Este libro, escrito por un cubano competente, puesto que es graduado en Ciencias Agrícolas y Zootecnia, del Instituto de Cornell, está llamado a resolver el grave problema del ganado y especialmente el de la producción de leche de la mejor calidad, higiénica y a los más bajos precios.

En este libro se expone desde la manera de criar y alimentar a las vacas, construcción de establos, silos, etc., etc., hasta la forma de envasar y vender la leche, según los procedimientos modernos de rendimiento e higiene.

Trata también ampliamente de la industria de la leche, la fabricación de toda clase de quesos y mantequillas y todos los derivados de la leche, por procedimientos modernos que ofrecen gran rendimiento y adaptados al clima y las necesidades de Cuba.

Es, en suma, un libro de utilidad a todo agricultor, y especialmente a quienes se dedican a la industria de la leche. La obra está ilustrada con multitud de fotografías gráficas, dibujos, etc.

Precio del ejemplar, encuadernado en tela, $4.00.

ULTIMOS LIBROS RECIBIDOS

MARAÑON (GREGORIO).—LOS ESTADOS INTERSEXUALES EN LA ESPECIE HUMANA. Este libro contiene las conferencias que el autor dió en esta ciudad y que tanto interés despertaron, las que ha pulido y aumentado. Además, la obra contiene 26 láminas con 46 figuras. Madrid. Un tomo en 4o. rústica $3.50
La misma, encuadernada en tela 4.25

MUNK (DR. FRITZ).—RADIODIAGNOSTICO DE LAS ENFERMEDADES INTERNAS. Barcelona. Un tomo en 4o. encuadernado en tela 7.00

CARNOT (P) RATHERY (F) Y HARVIER (P).—TERAPIA DE ORGANOS. Este volumen que trata de la patología y terapéutica de los diversos órganos del cuerpo, forma el volumen 3o. del Compendio de Terapéutica de los mismos autores y está completamente al día. Barcelona 1929. Un tomo en 4o. encuadernado en tela 5.00

ELEIZEGUI.—BIOLOGIA DE LA EDAD ESCOLAR. Desarrollo físico del niño, etc. Madrid. Un tomo en 4o. encuad. en tela 4.00

EARLE (F. S.)—SUGAR CANE AND ITS CULTURE. La obra más acabada y completa sobre cultivo y explotación de la caña de azúcar. El autor conoce prácticamente el problema y expone la forma de obtener los mayores rendimientos. New York 1928. Un tomo en 4o. encuadernado en tela 6.00

ALLIX (EDGARD).—TRAITE ELEMENTAIRE DE SCIENCE DES FINANCES ET DE LEGISLATION FINANCIERE FRANCAISE. Paris 1927. Un tomo en 4o. encuadernado 7.00

MEYER (RICARDO).—QUIMICA POPULAR. Fenómenos químicos. Ejercicios. Barcelona. Un tomo en 8o. encuadernado en tela . . 1.20

RASPAIL (F. V.)—MANUAL DE LA SALUD. Auario de Medicina doméstica. Barcelona. Un tomo en 4o. a la rústica 1.40

BELTRAMI (G.)—FILATURA DE ALGODON. Manual teórico práctico. Barcelona 1929. Un tomo encuadernado en tela . . . 3.80

OLIVER LODGE (SIR).—PORQUE CREO EN LA INMORTALIDAD PERSONAL. Prueba de la supervivencia. Madrid. Un tomo en 8o. a la rústica 0.80

BLEULER (E.)—EL PENSAMIENTO INDISCIPLINADO Y AUTISTICO EN LA MEDICINA. Madrid. Un tomo rústica 1.20

EMERSON (RAPH WALDO).—VIDA Y DISCURSOS (Bib. Filosófica). Madrid. Dos tomos rústica 2.40

FASSENDER (Dr. M.)—EL ARTE REGIO DE LA VOLUNTAD. Modo de desarrollarla. Barcelona. Un tomo tela 1.50

JAFF (DR.)—ARTE DE CONSERVAR EL AMOR SEXUAL EN EL MATRIMONIO. Barcelona. Un toma rústica 1.00

STOPES (MARIE).—MEDIOS PARA EVITAR LAS ENFERMEDADES VENEREAS. Barcelona. Un tomo encuadernado en tela . 1.20

STOPES (MARIE).—AMOR ETERNO. Ampliación de Amor Conyugal. Barcelona. Un tomo encuadernado en tela 1.20

CONDE KEYSERLING.—EUROPA. Juicios críticos del presente y visiones acerca del porvenir. Madrid. Un tomo en tela 3.60

LA MODERNA POESIA
Obispo 135. Apartado 605. Teléfono A-1171. Habana
CERVANTES
Galiano 62. Apartado 1115. Teléfono A-4958. Habana

M.E.C.D. 2016

NUESTRO GRANITO DE ARENA

Hemos escrito a todos los que con nosotros mantienen relaciones comerciales y de amistad en los Estados Unidos, para que estos a su vez hagan saber a sus amigos legisladores de allá, directamente o por mediación de sus amistades, el mal que un aumento del Arancel sobre el azucar significa para nuestra Cuba

¡CONTRIBUYA A MANTENER NUESTRA PRIMERA INDUSTRIA!

CERVEZA Polar

CLARA ESPECIAL

CADA DIA MAS - CADA DIA MEJOR

Cía CERVECERA INTERNACIONAL S. A.

HABANERAS

Viene de la página CINCO

BONILLA

EL CONCIERTO DEL DOMINGO

Diego Bonilla.
Nuestro gran violinista.
Un concierto tiene organizado para ofrecerlo el domingo próximo con el valioso concurso de la distinguida pianista Natalia Torroella, profesora del Conservatorio Nacional, y el joven Virgilio Diago, violinista admirable.
Se celebrará en el primero de nuestros coliseos a las diez de la mañana.
Excelente el programa.
Variado, escogidísimo.
Interpretará, entre otros grandes maestros, a Wieniauski, Saint Saens, Chaminade y Kreisler.
Acompañado en un **Steinway** por la señorita Torroella ejecutará **En el Jardín de Lindaraja**, diálogo para violín y piano, original del notable compositor cubano Joaquín Nin.
Obra exquisita.
Desconocida en la Habana.
Bonilla y Diago deleitarán al auditorio con la célebre **Jota Navarra** de Sarasate.
Un número precioso.
El **Havanaise** de Kreisler.

UNION CLUB

En víspera de un homenaje.
De afectuoso compañerismo.
Trátase del que tiene organizado para mañana el **Unión Club** con la comida que ofrecerá, festejando sus nombramientos recientes, al doctor Viriato Gutiérrez y al señor Ricardo Herrera.
Comida que realzará con su presencia, presidiéndola, el General Gerardo Machado.
Numerosos los comensales.
Pasarán de doscientos.
El jardín **El Clavel**, que tanto se lució anoche en el decorado del banquete con que se cerraba el Congreso Notarial, ha sido designado por el **Unión Club** para el adorno de la mesa.
Habrá una parte musical.
Amenizando el acto.

JACINTO R. ALFONSO

Una pérdida sensible.
Ocurrida ayer.
En su morada de la calle 21 entre F. y G., en el Vedado, dejó de existir el respetable caballero Jacinto R. Alfonso, administrador de la Compañía Cubana de Frutas y Refrigeración.
Un hombre excelente.
Sencillo y bondadoso.
Entre los dolientes cuéntase su gentil hija la señorita Haydée Alfonso.
Reciba mi pésame.

BELISARIO ALVAREZ

Se le espera hoy.
Tras corta ausencia.
A bordo del lujoso vapor inglés **Caronia** regresa de su viaje el señor Belisario Alvarez.
Viene de Nueva York el popular y bien querido Jefe de Despacho de la Secretaría de Obras Públicas.
Temporada de placer.
Y de reposo.
Necesaria tregua para reponer sus energías después de una ruda y meritoria labor de cuatro años en el desempeño de tan importante cargo.
Llegue con toda felicidad.
Son mis deseos.

Continúa en la página NUEVE

REGALOS PARA BODAS

Al elegir sus regalos en el surtido que le brindan nuestros salones de exposición, incomparable tanto en variedad como en la calidad y belleza distintiva de cada artículo, tendrá usted siempre el placer del elogio y la admiración unánime.— En joyas finas y otros objetos de uso personal así como toda clase de adornos para el nuevo hogar tenemos preciosidades sin límites.

La Casa de Quintana
LA CASA DE LOS REGALOS

LA CASA GRANDE

GALIANO Y SAN RAFAEL. FUNDADA EN 1887
TELE. CENTRAL PRIVADA: M-9981 AL M-9989

primer piso

fajas

- De alta calidad
- Exquisitamente terminadas
- De un ajuste perfecto

EN VENTA ESPECIAL MUY REBAJADAS DE PRECIO

Fajas propias para andar en casa, de $2.50 rebajadas a $1.75 y $1.00

Fajas de goma reductora abdominales rebajadas de $16.00 a $12.00
12.00 a 9.00
De cutí de $5.00 rebajadas a 3.00

Fajas de maternidad, un modelo nuevo, con elástico al frente y con cordones a los lados De $12.00 a $ 5.75 y 7.00

Fajas para novias, de fina batista de seda brocada, con secciones de elástico en los costados rebajadas de $ 8.50 a $ 5.00
10.00 a 7.50

LIQUIDAMOS UN BUEN SURTIDO DE FAJAS DE DISTINTAS BUENAS CALIDADES A PRECIOS REDUCIDISIMOS

Por el mismo artículo la Casa Grande le cobra menos

COMO HA AUMENTADO LA MATRICULA UNIVERSITARIA EN ESTOS TIEMPOS

En menos de treinta años puede asegurarse que el número de matriculados se ha hecho quince veces más considerable

Por el Rectorado de la Universidad han sido remitidos al señor Secretario de Instrucción Pública y Bellas Artes—a su solicitud—los siguientes datos relativos a la matrícula universitaria:

Curso de 1,898-99. Enseñanza oficial: 229. Curso privado: 494. Total: 623.

Curso de 1,899-900. Enseñanza oficial: 379. id., privada: 210. Total: 589.

Curso de 1,900-901. Enseñanza oficial: 638. id., privada: 22. Total: 660.

Curso de 1,901-902. Enseñanza oficial: 527. id privada: 23. Total: 550.

Curso de 1,902-903. Enseñanza oficial: 503. id privada: 41. Total: 544.

Con estos datos a la vista y los contenidos en la última Memoria publicada por la Universidad es fácil apreciar el notable auge que ha logrado la matrícula en el Alma Mater, que en el Curso de 1926-27 alcanzó la cifra de 3,421 alumnos oficiales y 860 de enseñanza privada.

Cifra que comparada con la de 1,898-99 deja ver que la matrícula oficial—en menos de 30 años—se ha hecho Quince veces mayor y casi igual aumento se advierte en la total.

BONIFICACION SOLICITADA

Accediendo a lo solicitado por el Presidente de la Comisión Atlética Universitaria el señor Rector se ha dirigido a la Empresa de Ferrocarriles interesando una bonificación del 50 por ciento en la tarifa de pasajes para facilitar el traslado a esta capital de un team deportivo que desea venir de Santiago de Cuba a contender con los Caribes en el Stadium Universitario.

GENTILEZA A LOS MEDICOS CUBANOS

El señor Decano de la Facultad de Medicina y Farmacia doctor Luis Rodríguez Molina recibió ayer una afectuosa salutación del eminente urólogo Profesor doctor Young, de Baltimore, reiterándole al par la gentil oferta de quedar a la disposición de los señores médicos cubanos que visiten aquella ciudad del Norte.

REUNIONES DE CLAUSTROS

El Claustro de Profesores de la Facultad de Derecho y Ciencias Sociales celebrará sesión hoy, por la mañana, a las 9.

Y la de Medicina y Farmacia ha sido citada para celebrar sesión el próximo jueves, a las 9. p. m.

HOY, CONFERENCIA DEL DR. ARGUELLO

Esta tarde—a las 5—ofrecerá el doctor Santiago Arguello una conferencia de carácter público en el Edificio Lanuza sobre el Tema Vicios técnicos de los hispano-americanos.

INCORPORACION DE ESTUDIOS

El señor Rector de la Universidad dió ayer traslado al señor Decano de la Facultad de Letras y Ciencias de la autorización acordada por la Secretaría de Instrucción Pública al señor Frank Senior, para que incorpore en forma estatuaria sus estudios de Ingeniero Civil, de los que se graduó en la Universidad de Yale.

NECROLOGIA

JOSE A. GUZMAN Y VARONA

Con profundo dolor hemos sabido la noticia del fallecimiento del señor José A. Guzmán y Varona, jefe de una de las principales familias de Santiago de las Vegas.

Ayer se verificó su entierro y fué una verdadera manifestación de duelo.

Reciban nuestra sincera condolencia sus familiares.

Las Defunciones Ocurridas Ayer en la Habana

Rosa Ibarra, raza negra, 58 años, Churruca 16, dilatación del corazón.

Aurora La Porto, raza blanca, 24 años, San José 103, miocarditis.

Elvira María Zulueta y Cuesta, raza negra, 16 años, Milagros 124, tuberculosis.

Elisa Pequero, raza blanca, 24 años, Hospital Calixto G., aborto.

Sark Chic, raza asiática, 37 años, Dragones 21, nefritis.

Abelardo Corral, raza blanca, 28 años, Hospital Calixto García, tuberculosis.

Eugenio Carballo, raza blanca, 2 años, Hospital Mercedes, granulia pulmonar.

Leoncio Varela, raza blanca, 58 años, E número 37, endocarditis crónica.

Pablo Domínguez, raza negra, 49 años, Hospital Calixto García, tuberculosis.

Aurelia Juvanet, raza blanca, 14 años, Armonía y San Quintín, bronco neumonía tuberculosa.

Tomasa Larrín, raza negra, 80 años, Maloja 129, arterio esclerosis.

Juan Lage Pascual, raza b., 34 años, Cárcel de la Habana, tuberculosis.

Agustín Casanova, raza b., 62 años, Quinta de Dependientes, suicidio por colgamiento.

Ricardo Valdés, raza mestiza, 41 años, Hospital Municipal, traumatismo por aplastamiento.

Francisco Alvarez, raza b., Matadero Luyanó, electrocución accidental.

María del Portillo, raza b., 40 años, Cerro 551, colitis folicular.

María Trespalacios, raza b., 46 años, Libertad sin número, mal de Bright.

Francisco Domínguez, raza blanca, 17 meses, H y Segunda, bronco neumonía.

DECLINO EL DR. CESPEDES RATIFICAR UNA DENUNCIA HECHA POR INJURIAS

Continúa realizándose intensamente la campaña para la represión de los desperdicios de agua, por Obras Públicas

La Secretaría de Gobernación por medio de un oficio dió traslado al Secretario de Obras Públicas, de una denuncia formulada por el señor Juan Cera Cautista contra los señores Alejandro Gómez y Gómez y Emilio Morodo, a quienes se acusa de haber vertido ciertas especies calumniosas contra la persona del doctor Céspedes.

El doctor Céspedes ha contestado dicha comunicación haciendo presente sus deseos de que dicha denuncia se archive, renunciando la facultad que le conceden las Leyes de ratificación ante el señor Fiscal del Tribunal Supremo, para el castigo de los falsos denunciantes.

LA CAMPAÑA DE REPRESION DE LOS DESPERDICIOS DE AGUA

El Sub Negociado del Acueducto de Albear, ha rendido un informe dando cuenta de los trabajos llevados a cabo por el personal del servicio de Conservación. Durante la pasada semana, inspeccionó tres mil tres casas, verificando 7,931 reparaciones, dejando los servicios en perfecto estado de funcionamiento.

Además realizó los trabajos oficiales de los distintos Negociados del Acueducto y Sub-Acueducto de Albear.

La División de Alcantarillado ha elevado al Secretario del Ramo los informes semanales de las obras ejecutadas en la red del alcantarillado en esta ciudad, cumpliendo las disposiciones de la Jefatura de la Ciudad.

El ingeniero Jefe del Distrito de la Habana, ha dado cuenta de la terminación de las obras del dren construido en la calle General Lee de Figueroa a Cortina en Jesús del Monte; y una relación de las que se realizan en otros lugares, para mejoramiento del sistema actual en determinados lugares que suelen producirse inundaciones en épocas de lluvias.

Los contratistas de las obras de Alcantarillado del reparto Tamarindo han informado que están llevando a cabo con gran actividad las obras por ellos contratadas, de acuerdo con las disposiciones del doctor Carlos Miguel de Céspedes que ha recomendado se les dé el mayor impulso posible.

INFORMES RECIBIDOS

El Jefe del Negociado de Limpieza de Calles, rindió su informe semanal, manifestando que han sido recogidas 4698 toneladas de basura, realizando los camiones 1721 viajes. El material de riego y baldeo, empleó en su cometido cerca de dos millones de galones de agua.

Por el Jefe del Negociado de Calles y Parques, se presentó el informe de los trabajos llevados a cabo durante la semana por el personal de ese Negociado en la ciudad y sus barrios.

También se recibió el informe de los talleres de la Planta de Bombas de Casa Blanca, en el que se hacen constar los trabajos de función y construcción de piezas, para atender las necesidades de las Estaciones de Bombeo y las órdenes relacionadas con el Negociado de Alcantarillado de la Ciudad, el de Limpieza de Calles y otros Departamentos.

También se recibió el informe de taller de herrería, dando cuenta de los numerosos trabajos ejecutados en el mismo.

El Jefe de la Sección de Policía rindió el informe de los servicios prestados por el personal a su mando, en la resolución y trámite de expedientes de multas por desperdicios de agua, infracción del Reglamento de Limpieza de Calles.

Dr. Hernández Ibáñez

CIRUJANO UROLOGO DE LA ASOCIACION DE DEPENDIENTES.—ENFERMEDADES VENEREAS, VIAS URINARIAS, ENDOSCOPIA Y CIRUJIA DE LAS VIAS URINARIAS

Consultas: Neptuno número 78, esquina a Manrique. De 11 a. m. a 1 p. m. y de 4 a 6 p. m. Teléfono A-5469. Habana.

E-1804 Indf. 1 Ag.

Mah-Jong

Ultimo Código Cubano de Leyes

De venta:

"Librería Académica"

NEPTUNO 57

EL CAMBIO DE NOMBRE A UNA OFICINA DE CORREOS

A partir del dia 12 del actual, la Oficina local de Comunicaciones de San Pré. Prov. de Oriente, se denominará Sempré-Oriente.

MR. BEN PROJAM

En el vapor Atenas embarca mañana para New York, nuestro estimado amigo, el señor Ben Projam, gerente de la conocida casa "The Gotham Store", receptora en esta plaza de la famosa ropa para caballeros marca "Hart Schaffner & Marx".

Va el señor Projam a seleccionar otra nueva colección de trajes, para agregar al ya extenso y variadísimo surtido de modelos de la estación, que están exhibiendo.

Muy feliz viaje le deseamos.

En su próximo viaje al Norte

trate de rodearse de todas las comodidades que contribuyan a aumentar el placer de su excursión.

Tenga presente que por regla general, la impresión que más viva se conserva de un viaje, es la de los dias pasados abordo.

Procure que el evocar estos, le produzca una sensación de placentero confort, viajando por nuestra línea.

Servicio semanal entre Boston, New York, San Francisco y Habana, Santiago de Cuba e importantes puertos de Centro América.
A New Orleans dos veces por semana

Pasajes de ida y vuelta:
A New Orleans - $75.00
A New York - 97.50

United Fruit Company
"La Gran Flota Blanca"
Pasajes: Paseo de Martí 110-A Telf. M-8268
Fletes: Muelles de Santa Clara Telf. M-6978

GREAT WHITE FLEET

SE ALQUILAN para sus fiestas

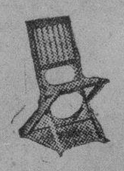

LA Casa Larin

Muebles para el Hogar y Oficina
Facilidades con absoluta reserva
ANGELES 6 y 10 - TELE. A 1810

M.E.C.D. 2016

Gacetillas

TEATRO NACIONAL

Hoy martes se exhibe la gran película de Adolfo Menjou La Serenata una de las más felices creaciones del popularísimo actor.

En el espectáculo de variedades, reaparece Sixo Francha, la maravilla vocal del siglo, cuyas portentosas habilidades podrá apreciar el público muy de cerca porque el artista trabajará sobre la pasarela que ha hecho construir la empresa. En esta pasarela se presentarán también en bellos cuadros coreográficos todas las artistas de la compañía, haciendo números de grandes revistas.

El "show" del Nacional, mejora cada día más, y así se explica la predilección del público por este espectáculo. El Teatro Nacional se llena todas las noches y muchas veces la Empresa se ve obligada a suspender la venta de localidades.

Mañana, miércoles y el jueves días especiales, se estrena en Cuba la película La Tragedia del Circo Wolfson, una obra espectacular con cuadros y escenas de gran emotividad. La Tragedia del Circo Wolfson es un reto de los editores europeos a los norteamericanos.

Debuta también mañana Blanca D'Or cantante internacional de bella presencia, elegante y sugestiva.

519 M-5

ENCANTO

Hoy, en los turnos elegantes de cinco y cuarto y nueve y treinta, se proyectará en el Teatro Encanto, la deliciosa supercomedia de la Metro, titulada "El Solterón", por Aileen Pringle, Marceline Day y Lew Cody. También irá en dichas tandas, una Revista y una comedia.

El próximo jueves, día de moda, la superproducción de Artistas Unidos, titulada La Mujer Disputada, que es lo mejor que ha dado para el cinema Norma Talmadge.

POUSINET

EL HOMBRE DE LAS 100.000 BOBADAS
DEBUT VIERNES
CAMPOAMOR

PAYRET

EXITO DE PULIDO

Exito clamoroso, tal como era esperado, fué el de Juan Pulido anoche, y nuevos triunfos le esperan hoy y mañana que son los últimos conciertos con que cierra su actuación en la Habana.

Programa lleno de interés con las más aplaudidas canciones de Pulido y reestreno de la magnífica producción El Mercado de Esclavos, por Billie Dove.

Para el jueves siete se prepara un acontecimiento teatral. Nos referimos al debut de la estrella del couplet frívolo e intencionado, Magda del Pino, que acaba de llegar de México expresamente contratada por la empresa Poli, que llega precedida de extraordinario cartel después de una triunfalísima tournée por los circuitos de México y Norteamérica.

Magda del Pino interpreta de tal modo los tangos que ha merecido de la crítica el nombre de Maga del Tango, sin que esto signifique que los otros géneros que su múltiple talento de artista abarca, merezcan menos el elogio que sin regateos le prodigan en todas partes.

Acierto y grande el de la empresa Poli al contratar artistas que como Magda del Pino, unen a su extraordinaria belleza, arte personal y destacado que deja estela de admiradores por donde pasa.

Dania D'Esko, la bailarina milagrosa que dice un poema de eutrimia en sus bailables que asombraron a nuestro público desde todos los escenarios de Cuba, recibirá merecido homenaje de sus admiradores en la noche del veinte de marzo.

Fiesta de arte delicado y exquisito, con que se despedirá de nosotros la adorable intérprete de La Danza del Amor.

UNIVERSAL

Grandioso es el programa que para hoy martes ofrece el ventilado y cómodo salón de las mil lunetas de Egido y Monte.

Estreno de la última película del Oeste, en 7 actos, por Hoot Gibson, titulada Amor a Tiros.

El episodio 10 (final) de la gran serie en 10 episodios por Francis X. ushman Jr., titulada La Saeta Roja.

La Medal Film presenta a Walter Miller y Allene Ray en la super serie La Casa sin Llave, cuyo primer episodio se titula El Misterio Supremo.

La Paramount Film presenta a Clara Bow en la grandiosa obra en 9 actos, titulada La De Los Cabellos Rojos.

El precio que rige para hoy, tanto en matinée como por la noche, es de 10 centavos la entrada.

Mañana: Cariño que Mata, por Madge Bellamy. 376. M-5.

RIVIERA

Hoy: EL ULTIMO CANTO, por Al Jolson; y actuación de la pareja de bailes Tudela and Jean

En tandas elegantes de hoy, día de moda, se exhibe El Ultimo Canto, por el gran actor Al Jolson. Será presentada con música adaptada y cantada por el conocido tenor Alberto Fernandez. En la tanda de nueve y treinta, debutará la pareja de bailes internacionales Tudela and Jean y se exhibirá la cinta de la pelea Sharkey y Stribling.

En la tanda de las ocho y cuarto: "Julio César en B. V. D.", por el gracioso actor Glen Tryon.

Mañana miércoles: Cierto Don Juan, super producción de la Metro Goldwyn Mayer, interpretada por el gran 9,30 reaparición de Tudela and Jean, actor Ramón Novarro. En tanda de con nuevos bailes.

El jueves: Cierto Don Juan, por Ramón Novarro. La tanda de las cinco y cuarto será dedicada al beneficio universitario, presentándose el muy aplaudido actor cubano Modestín Morales, acompañado de la bella María Estrabeau.

En la tanda de las nueve y media: Cierto Don Juan; y actuación de Tudela and Jean, con nuevos bailes.

HOY TEATRO ENCANTO HOY
5¼-9½
Unico en Cuba con Refrigeración-Organo-Orquesta de 15 Profesores-SOLO PELICULAS DE ESTRENO
ESTRENO EN CUBA
5¼ 50¢
9½ 60¢ y 80¢
Metro Goldwyn Mayer presenta a
AILEEN PRINGLE
La radiante estrella del Cinema y a
LEW CODY
El eterno Don Juan
En la pizpiresca producción melodramática
EL SOLTERON
"A SINGLE MAN"
Gran Orquesta y Organo con los maestros LANZ y TRAVERSI

TANDA DE LAS 8 LUNETAS 30¢ EL VIENTO por LILLIAN GISH

JUEVES 7 Día de Moda
LA Mujer Disputada
por NORMA TALMADGE
Y GILBERT ROLAND
Producción ARTISTAS UNIDOS

HOY 5½ 60¢

RIALTO
LA SENSACION DEL AÑO
El mayor triunfo hasta la fecha de la FOX
La Superproducción titulada

9½ 80¢ HOY

LA DANZA ROJA
Interpretada por los artistas máximos de la pantalla los predilectos del público
DOLORES DEL RIO
Y CHARLES FARRELL

AMERICA ADVERTISING A-9636

TEATRO

HABRA OPERA EN MAYO
LA CAMPIÑA, GAVIRIA Y ZAGAROLI

El Comendador Alfredo Salmaggi nos hizo una visita de cortesía ayer por la mañana y cambió impresiones con nuestro Director, el Dr. José I. Rivero, y con nuestro Administrador, Dr. Aurelio Hernández Miró, a quienes quería saludar antes de partir hacia los Estados Unidos.

Le acompañaban su Secretario y el notable barítono Alfredo Zagaroli, que ha actuado con el más brillante de los éxitos en las principales teatros del mundo. Nos informó el Maestro Salmaggi de sus proyectos.

Ha firmado ya un contrato con el Teatro Nacional para una brave temporada lírica que empezará el 7 de Mayo y concluirá probablemente el 25 del mismo mes.

Presentará en nuestro primer coliseo lírico el Comendador Salmaggi al joven y aplaudidísimo tenor vasco Jesús de Gaviria, al gran soprano Fidela Campiña (no Campigna, porque no es italiana, sino española); al barítono Zagaroli y a otros artistas de cartel universal.

Han sido contratados también, Bertini y Lola Monti Gorsey.

En el repertorio que ofrecerá figuran Gioconda, que es la ópera del debut, Rigoletto, Norma, Hernani, Fausto, La Fuerza del Destino.

El decorado y la indumentaria —según dice Salmaggi—, serán espléndidas. Para las fiestas de la República —el veinte de Mayo— colebrará el dinámico empresario italo una extraordinaria función de gala, a la cual se invitará al Honorable Presidente de la República, General Gerardo Machado y Morales, los Secretarios de Despacho, a los Presidentes de las Cámaras y del Tribunal Supremo, al Gobernador, Sr. Antonio Ruíz; al Alcalde de la Habana, Dr. Miguel Mariano Gómez, y al Cuerpo Diplomático.

Salmaggi, nos manifestó que el abono será de diez funciones solamente, que se efectuarán, además, seis extraordinarias, y que los precios que se fijarán han de sorprender por lo bajos, tratándose de un buen conjunto artístico y de una nutrida orquesta.

Están, pues, de enhorabuena los dilettanti.

Habrá ópera en el Teatro Nacional el próximo mes de Mayo y cantarán artistas jóvenes consagrados ya por la fama como la Campiña, Gaviria y Alfredo Zagaroli.

El Comendador Alfredo Salmaggi sale hoy hacia la América del Norte.

TEATRO NACIONAL.—EL TEN CENTS

La empresa del Ten Cents Teatral triunfa en el Nacional. Dedica al espectáculo mucha atención y lo mejora constantemente.

Se ve que hay buena organización y deseos de corresponder a la predilección que el público demuestra por el show que allí se presenta.

Siempre hay interesantes películas y se renueva casi a diario el cartel. Hoy reaparece Sixco Francha, quien hará sus demostraciones vocales en medio del público, usando la pasarela que para los bailables y cuadros finales se ha construido.

Mañana, miércoles, se estrena la película La Tragedia del Circo Wolfson, una producción cinematográfica que prueba que los fabricantes europeos tienen empeño en imponerse en los mercados de América.

La cinta es muy espectacular.

Para mañana se anuncia el debut de Blanca d'Or, cantante bella y sugestiva.

EL ULTIMO CONCIERTO DE BENJAMIN ORBON

Hemos recibido la siguiente carta:

Dr. José López Goldarás.

Cronista del DIARIO DE LA MARINA.

Muy señor mío: En uno de sus recientes juicios musicales hizo Ud. grandes elogios de la interpretación que dió al programa el ilustre Maestro Benjamín Orbón en el concierto dedicado a sus alumnos, a sus antiguos discípulos y a las Academias incorporadas al Conservatorio que lleva su nombre. He tenido noticias de que ejecutó de modo insuperable El Carnaval de Schumann, y las otras composiciones que eligió.

Orbón es, sin duda, un gran pianista, de los mejores que hemos oído.

No pude asistir a ese concierto porque era exclusivamente para discípulos, para alumnos y no era factible obtener una invitación. Me informaron de que el local del Instituto estaba repleto con los estudiantes actuales y los graduados en el Conservatorio. Así parece que fué, porque me han dicho que algunas personas no hallaron asiento y otras, entre ellas, un crítico musical, tuvieron que retirarse, pues no se cabía. Siendo esto así y teniendo como tiene Orbón tantas simpatías entre los dilettanti que quieren oírle, ¿por qué no ofrece un concierto público en el Nacional, o Payret, o en el Encanto, para que tengan oportunidad de apreciar su magnífica labor de concertista, los que no han tenido la suerte de estudiar con él?

Influya Ud. con el pianista astur, para que dejando a un lado el interés profesional de dedicarse solamente a su plantel, ofrezca ese nuevo concierto donde puedan oírlo todos los que lo admiran por sus altísimos méritos.

Luz Villermain QUESADA.

El inspirado compositor y exquisito pianista astur tiene la palabra, señorita Villermain....

RIALTO.—PULIDO Y EL PADRE VIERA

En Rialto, donde inauguró su temporada el popular barítono Pulido, que tanta fama ha alcanzado en las canciones típicas, y muy especialmente en el tango argentino, actúan con resonante éxito las hermanas Iris y el graciosísimo humorista Andreu, que se ha conquistado las simpatías del aristocrático público que acude al concurrido cinematógrafo de la calle de Neptuno.

Pulido, antes de terminar su "tournée" por la República para dirigirse a Puerto Rico, donde tiene contrato ventajosísimo, ha ofrecido cantar en una función especial a beneficio de la "Escuela del Salvador" y de los pobres del Cerro, atendiendo a las indicaciones del caritativo sacerdote que tan nobles iniciativas tiene en favor de los desventurados.

Brillantísimo resultado ha de alcanzar la función que organiza el Padre Viera.

De los espléndidos triunfos que obtiene en Méjico Encarnita Marzal —la graciosísima artista que sucederá a Pulido, a las Iris y a Paco Andreu en el Rialto, trataremos en breve.

EN HONOR DE VILLARREAL

Celebra su serata d'onore en el Principal de la Comedia, con el estreno de una obra que ha obtenido gran éxito en Madrid, el notable actor Julio Villarreal, artista de mérito verdadero.

Gacetillas

INGLATERRA

Gran temporada invernal a base de cine continuo de una y media a once y media de la noche, rigiendo los invariables precios de 10 cts. niños y 20 centavos los mayores.

Para hoy, magnífico programa, con la comedia Yo Te Empujo, por Charles Chase; y las producciones Empólvame la Espalda, por Irene Rich y Audrey Ferries; y Tilita la del Circo, por William C. Fields, Chester Conklin y Louise Fazenda.

Mañana: El Infierno del Amor, por Olga Tschekowa.

Jueves 7: La Marcha Nupcial, por Erich Von Stroheim.

Viernes 8: El Ultimo Canto, por Al Jolson, cantada por barítono Auelarde Galindo.

Sábado 9: El Vértigo de la Velocidad, por el chistoso Reginald Denny.

IMPERIO

Para hoy se ha combinado por la empresa de este siempre concurrido teatro un programa lleno de atracciones figuran en él, las cintas Juventud Desenfrenada, por un selecto grupo de artistas, Raza y Nobleza, por Rod La Roque, Fuego y Acero, por Jack Ferrin, el episodio 3 de la sensacional serie La Banda Escarlata y cintas cómicas.

Los precios que para hoy se han fijado, son los siguientes, matinée y tanda corrida, 10 centavos y para la función corrida de la noche 10 centavos las damas y niños y 20 centavos los caballeros.

Mañana, es el día de la estupenda función en que serán exhibidas las cintas interesantísimas Tempestad Roja, por el coloso de la pantalla y de la escena hablada John Barrymore, Dos Amantes, por la insuperable pareja Vilma Banky y Ronald Colman, Socios por Segunda Vez, por George Sidney, el episodio 4 de la emocionante serie La Banda Escarlata y graciosas cintas cómicas.

El domingo será estrenada la última producción interpretada por Dorothy Mackaill titulada Mundo al Día, el lunes 11 estreno de la interesante película titulada El Resurgir de España.

CINE GRIS (VEDADO)

El Pequeño Ciclón por Aileen Pringle. Episodio 4 de la monumental serie Tarzán el Magno en El Salto del León, por Frank Merril. En último turno El Capitán Calaverón por los afamados actores Sue Carol y Rod la Rocque. Luneta mayores 30 centavos menores 20.

Mañana selecto programa: La jocosa comedia Parece que Habla por Snookums Sedienta de Hogra por la graciosa Viola Dana. Episodio 5 de la interesante serie Tarzán en Llamaradas de Odio por F. Merril y la colosal film Julio César en B. V. D. por el gran Gleen Tryon.

LARA

El Resurgir de España película patriótica española y El Circo Aéreo por Sue Carol y David Rollins y una bonita comedia titulada Vaya unos apuros completan el programa de hoy en matinée y noche al precio invariable de 20 centavos luneta.

Mañana El Ultimo Canto y Mundo al Día.

Jueves 7 La Marcha Nupcial.

TRIANON

Hoy martes y en las tandas elegantes de cinco y media y nueve y cuarenta y cinco se exhibe la interesantísima producción de la Paramount interpretada por la gran actriz Pola Negri, secundada por Nils Asther y titulada Los Amores de una Actriz.

A las ocho y media: Medias Enrolladas, por James Hall y Louise Brooks

Mañana miércoles y en las tandas elegantes de cinco y media y nueve y cuarenta y cinco se exhibe por última vez y a petición, la grandiosa producción Metro interpretada por la encantadora actriz Greta Garbo, secundada por Conrad Nagel y titulada La Dama Misteriosa.

El jueves: La Bestia del Mar, por John Barrymore y Dolores Costello.

El viernes: El Patriota, por Emil Jannings.

El sábado y el domingo se exhibe El Cameraman, por Buster Keaton.

FAUSTO

Como era de esperarse hubo un lleno desbordante en el estreno de la película Lo sCaballeros las Prefieren Rubias. Muchos eran los comentarios del por qué son más aceptadas las rubias que las trigueñas. Lector, no pierda la ocasión y asista hoy que se pondrá en las tandas de 5, 7 y 9, en combinación con los siguientes números de Vitaphone:

Anna Casso, soprano del Metropolitan Opera Co., Vicente López y su famosa orquesta, Stambary y Cambarelli, barítono y bailarina, en el grandioso acto Un Romance a la Luz de la Luna.

El jueves será el estreno de La Legión de los Condenados, gran super producción Paramount.

CUBA

Hoy El Código del Cadete

Para las dos funciones que a las cinco y cuarto y ocho y cuarto dan comienzo en este simpático y acreditado cine, nos anuncian el programa que sigue.

Una revista de asuntos mundiales y una cinta cómica en dos partes, la producción joya por Seena Owen y Joseph Schildkraut titulada Naufragos del Destino, y la superproducción de valioso argumento y magnífica interpretación que se titula El Código del Cadete.

Mañana en tanda y noche: Hacia su Reinado por Corinne Griffith y El Infierno del Amor por Olga Tchekowa.

Jueves La Marcha Nupcial por Eric Von Stroheim.

543 M.5

CARTEL DEL DIA

TEATROS

PRINCIPAL DE LA COMEDIA.—9 y 30: La República de la Broma.

ACTUALIDADES.— 8: comedias y revistas cinematográficas. 9 y 15: Corriendo el mundo; números de variedades. 10: películas cómicas; La bronca en España; números de variedades.

REGINA.—8 y 30: películas cómicas; Biscuit Salón. 10 y 30: El Cafetal.

PAYRET.—5 y 30 y 9 y 30: una revista de actualidades; una comedia; presentación del barítono Pulido; El mercado de esclavas. De 7 y 30 a 9 y 30 programa completo de cine.

NACIONAL.— Matinee y nocturna: Amor ardiente; Este es mi tipo; La Serenata; Revista de Variedades; cintas cómicas.

ALHAMBRA.—8: Hotel para casados. Segunda tanda: El Super Hombre. Tercera tanda: El Canto del Siboney. Al final de la segunda y tercera, The Patan Leather.

CINEMATOGRAFOS

CAMPOAMOR.—3 y 30, 5 y 15 y 9 y 30: El Infierno del Amor. Otros turnos: Venganza. Tandas elegantes: presentación del barítono Fortunio de Bonanova.

IMPERIO. — Matinee y nocturna: Juventud desenfrenada; Raza y nobleza; Fuego y acero; episodio tercero de La Banda Escarlata; películas cómicas.

NORMA.—5 y 30: una revista de actualidades; El Capitán Sin Miedo; Mujeres y Caballos. 8 y 30: El Capitán Sin Miedo; Mujeres y Caballos; números de variedades por Paco Andreu y Hermanas Iris.

FAUSTO.—Tarde y noche: una revista de actualidades; Los caballeros las prefieren rubias; números por el Vitaphone.

VERDUN.—Matinee y nocturna: El Infierno del Amor; Cierto Don Juan; Amor a puñetazos; Una noche de farándula.

NEPTUNO.—Matinee y nocturna: El Ultimo Canto; La Rosa Blanca; episodio final de El Camafeo Amarillo.

LIRA.—Matinee y nocturna: una revista de actualidades; Pies, ayudadme; La lucha por la vida; Metrópolis.

CUBA.—5 y 15 y 8 y 15: una revista de asuntos mundiales; una comedia; Náufragos del destino; El Código del Cadete.

RIVOLI.—5 y 15: Noticiero Fox; En mi barco mando yo. 8 y 30: Locuras de media noche; En mi barco mando yo.

OLIMPIC.—5 y 30: El bandido del tren: episodio noveno de Tarzán el Magno; El Infierno del Amor. 8 y 30: Esclavos de los diamantes; episodio noveno de Tarzán el Magno. 9 y 45: El bandido del tren; El Infierno del Amor.

PRADO.—5 y 15 y 9 y 30: presentación de la Compañía Artística que representará a Cuba en la Exposición de Sevilla; El tren loco. 8: El tren loco.

RIVIERA.—5 y 15: El Ultimo Canto; match Sharkey-Stribling. 9 y 30: El Ultimo Canto; match Sharkey Stribling; debut de Tudela y Jean.

TRIANON.—5 y 30 y 9 y 45: Los amores de una actriz. 8 y 30: Medias enrolladas.

VIOLETA. — Matinee y nocturna: una comedia; Travesuras de Cupido; Las diez cicatrices, episodio noveno; Luna de miel y de hiel.

LARA.—Matinee y nocturna: El resurgir de España; El Circo Aéreo; Vaya unos apuros.

GRIS.—Matinee y nocturna: El Pequeño Ciclón; episodio cuarto de Tarno; El Capitán Calaverón.

ENCANTO. — Matinee y nocturna: El Solterón; una revista de actualidades; una comedia.

WILSON.—Tarde y noche: Aceite de hígado de bacalao; Cazando novios; La Ciudad de los Placeres; una revista.

INGLATERRA.—Matinee y nocturna: Yo te empujo; Empólvame la espalda; Tilita la de los Follies; una revista.

UNIVERSAL.—Matinee y nocturna: Amor a tiros; episodio final de La Saeta Roja; primer episodio de La casa sin llave.

PAYRET
HOY FUNCION CONTINUA
Ultimos Conciertos de
JUAN PULIDO
PROGRAMA
Comedias y Revistas
Bellas canciones por el mas popular de los cantantes
FIRT NATIONAL presenta
la soberbia producción
EL MERCADO DE ESCLAVOS
con BILLIE DOVE y GILBERT ROLAND
de 7½ a 9½
Programa completo de Cine
LUNETA 40¢
BUTACA 20¢
GALERIA 10¢
JUEVES 7 Magnífico DEBUT de la tonadillera mexicana
MAGDA del PINO
La Maja del Tango

Gacetillas

CAMPOAMOR

Hoy la gran película El Infierno del Amor, y Bonanova cantará Se Rie, de Las Golondrinas

Hoy en los turnos de 3 y media, 5 y cuarto y 9 y media, se estrena la grandiosa película de Olga Tschekowa, El Infierno del Amor, preciosa producción cuyo argumento se desarrolla en las heladas estepas de la Rusia roja, y en el Montmartre del París alegre.

En los otros turnos se exhibirá por última vez, Venganza, de Dolores del Río.

En las tandas elegantes, el barítono Bonanova que se despide el próximo viernes, cantará entre otros números, el Se Reía, de Las Golondrinas. Para mañana anuncia Bonanova, Niña Hechicera, fado portugués de la opereta El Pájaro Azul.

Mañana se estrena La Marcha Nupcial, la magnífica película de Von Stroheim.

El jueves, A Ciegas, película Fox con George O'Brien, Lois Moran y Earle Fox.

El viernes es la despedida de Bonanova y al mismo tiempo el debut de Pou Sinet, genial humorista español que hará reir al más neurasténico. Además se estrenará la producción Suntuosa Especial de la First National El Mundo al Día, con Dorothy MacKaill y Jack Mulhall.

El domingo, por última vez, La Triación del Destino, de John Gilbert y Joan Crawford.

TEATRO ALHAMBRA

El Super Hombre ha resultado un verdadero Super Hombre para la empresa de Alhambra y para todos los artistas de la compañía, pues sin omitir a ninguno se lucen todos, pero especialmente el coloso Regino.—qué dominio de la escena y qué correcta dicción—pues interpreta su personaje con irreprochable caracterización. Pueden estar satisfechos Villoch y Pepín Rodríguez de su indiscutible éxito. La música, a la altura de su autor, que es mucho decir, por que Anckermann es una autoridad reconocida. Para el viernes 8 de marzo estreno de la revista cómica, El Baile de los Ciegos, letra de Federico Villoch y Gustavo Robreño, música de Jorge Anckermann.

Hoy se repite el Super Hombre en segunda, con el Hotel para Casados en primera y el Canto del Siboney en tercera.

546 M 5

TEATRO PRADO

Un programa de grandes atractivos es el que ofrece hoy a su distinguido y numeroso público el concurrido Teatro del Prado, pues en los turnos elegantes de las cinco y cuarto y de las nueve y media actuará el magnífico cuadro de variedades de género criollo, seleccionado cuidadosamente, toda vez que ese es el que representará a Cuba en la próxima Exposición de Sevilla en España. Dicho cuadro de variedades, tiene el sugestivo nombre de Compañía Artística Cubana, poseedora de los mejores números de baile y del cancionero criollo. Además será estrenada la preciosa comedia cinematográfica que tiene por título "El Tren Loco", en la que se desenvuelve un original argumento, abundante en escenas divertidas que culminan en un curioso desenlace. Los papeles principales están a cargo de William C. Field y de Chester Conklin. El precio de entrada será el de 60 centavos tarde y noche y para los niños 30 centavos.

La sección de las ocho se cubre con nuevas exhibiciones de la sensacional producción El Tren Loco, a 20 centavos la luneta.

508. M.5.

VERDUN

El Infierno del Amor

A petición del numeroso público que concurre a este simpático teatro de la calle de Consulado, exhibimos nuevamente hoy la grandiosa superproducción El Infierno del Amor, interpretada por la gran artista Olga Tschekowa, tanto en la matinée de la una y media como por la noche y completan el programa Cierto Don Juan, por Ramón Novarro y Amor a Puñetazos, por Richard Holt, unido a la comedia Una Noche de Farándula. A pesar de este grandioso programa los precios son los alterables de lunes a viernes, a saber: diez centavos en la matinée y veinte centavos en la función de la noche.

Mañana, el grandioso estreno de la soberbia producción por María Jacobini, Días de Angustias.

El miércoles, La Marcha Nupcial, que todos desean ver.

540 M 5.

WILSON

Para hoy, magnífico programa, con la acostumbrada matinée de 2 a 5 proyectándose la comedia Aceite de Hígado de Bacalao, por los Niños Peligrosos; y las producciones Cazando Novios, por Marion Davies, Nils Asther y Jetta Goudal; y La Ciudad de los Placeres, por Claire Rommel. Regirán los precios de 10 cts. niños y 20 centavos los mayores.

En tanda elegante a las 5.15 la comedia Aceite de Hígado de Bacalao; y la producción Cazando Novios; para esta tanda regirán los mismos precios de la matinée.

Por la noche, función corrida de 8 y media a 11 y media, con el mismo programa de la matinée, rigiendo los precios de 10 centavos niños y 30 centavos los mayores.

Mañana: La Redada, por George Bancroft y Evelyn Bren.

537. M.5.

OLIMPIC

En las secciones de cinco y media y nueve y cuarenta y cinco se exhibe la magistral cinta por Olga Tschechowa, titulada El Infierno del Amor.

En las tandas de 5 y media y 8 y media solamente se exhibirá el episodio 9 de Tarzán el Magno.

En la tanda de 8 y media Esclavos de los Diamantes por Conrad Nagel.

Mañana la pelea Sharkey-Stribling y Empólvame la espalda por Irene Rich.

Viernes 8, función extraordinaria organizada por los alumnos y ex-alumnos del Colegio Bestéiro. Habrá números de variedades y Cierto don Juan por Ramón Novarro.

Sábado 9 y domingo 10 El Ultimo Canto por Al Jolson

534 M.5

NEPTUNO

El Ultimo Canto, en Neptuno, hoy

Hoy se estrena en Neptuno en la matinée o tanda continua de 2 y media a 7 p. m., El Ultimo Canto, la grandiosa producción de Al Jolson; el notable barítono Abelardo Galindo cantará la la canción Sonny Boy, además se exhibe La Rosa Blanca, producción de Griffith y el último episodio de El Camafeo Amarillo, luneta 20 centavos, entrando antes de las 4 y 30 centavos después de esa hora.

En la primera tanda de la noche, a las 8 y media, La Rosa Blanca, por Mae Marsh e Ivor Novello, luneta 20 centavos.

En la tanda elegante de las 9 y media se exhibe El Ultimo Canto, por Al Jolson, cantándose en distintas escena de la película la canción Sonny Boy, por el barítono Abelardo Galindo, luneta 30 centavos, con derecho a entrar desde las 8 p. m.

544 M5.

SAENGER'S
FAUSTO
HOY y MAÑANA
3
GRANDES ACTOS DE
VITAPHONE
(CANTA Y HABLA)
ANNA CASE
Soprano de la Metropolitan Opera cantando UNA FIESTA ESPAÑOLA.
VICENTE LOPEZ y su famosa orquesta
STAMBURY y GAMBARELLI en UN ROMANCE A LA LUZ DE LA LUNA
OIGA-VEA
LOS CABALLEROS LAS PREFIEREN RUBIAS
(GENTLEMEN PREFER BLONDES)
La sensacional y admirable trama de ANITA LOOS
con
RUTH TAYLOR
ALICE WHITE
MACK SWAIN
HOLMES HERBERT
Una revelación que le interesará a todos
JUEVES
GARY COOPER y FAY WRAY en
LA LEGION de los CONDENADOS
¡SENSACIONAL!

MAÑANA MAÑANA
PRADO
CUBAN AMERICAN FILM CO.
Presenta
LA VERDAD DESNUDA
COMPLETA- -THE NAKED TRUTH
con
HELENE CHADWICK y JACK MULHALL
ASI VAN TODAS AL ALTAR, ¡VENDADAS!

PADRES y MADRES. Preparen sus hijos para la vida, eviten sus desdichas
-SE EXHIBIRÁ EN SECCIONES AISLADAS PARA CADA SEXO.
Tanda de 5¼ Solo para DAMAS - Tandas de 8¼ y 9¼ Solo para CABALLEROS
-Prohibida la Entrada a Menores de 18 años-

M.E.C.D. 2016

Gran Venta de PRIMAVERA
de Artículos de LOZA y ESMALTE
Durante esta Semana-Grandes Rebajas!

Vajillas de semi-porcelana inglesa, con relieve en blanco, compuestas de 61 piezas	$ 7.65	JUEGOS DE CAFE japoneses, muy finos, compuestos de 12 piezas	$ 2.98
Vajillas de semi-porcelana inglesa, decoradas con flores azulas, compuestas de 61 piezas	10.75	Tazas para café, de porcelana decoradas, 3 por	0.20
Fuentes de loza, filo dorado	18.00	Ollas esmaltadas, 2 lits	0.40
		Cacerolas esmaltadas, 2 1|2 lit.	0.50
		Cubos grandes esmaltados	0.90

Grandísimo surtido de artículos de loza y esmalte rebajados a precios casi a mitad de costo, los cuales regirán solamente esta semana.

CASA HARRIS

O'Reilly 106 Teléf. A-7265

EL GRUPO DE LOS INDUSTRIALES ALMACENISTAS DE TEJIDOS CELEBRO SESION PRESIDIDA POR EL ALCALDE

LA COMPAÑIA CUBANA DE ELECTRICIDAD INFORMA A LA ALCALDIA DE SU PROPOSITO DE ABONAR POR UTILIDADES, POR SEIS MESES, $154.111.48

EN "LA TROPICAL" Y EN "LA POLAR" HAY QUE BAILAR SIN EL SOMBRERO

EL JEFE DE LA SECCION DE TRANSITO DE LA POLICIA DE NUEVA YORK VISITO AYER AL ALCALDE. — NO CELEBRO SESION AYER EL CONSISTORIO

El Juzgado de Instrucción de la Sección Primera, en causa número 228 de este año por sedición pide a la Alcaldía si son contribuyentes al Municipio por algún concepto, los señores Alejandro Velgara y Leonard, Octavio Sieglie y Martínez, doctor Rafael Iturralde y Zinskay, Gabriel Barceló y Gomila, Alejandro Barreiro Olivera, Sandalio Junco y Camelión, Antonio Puerta y Rego, Angel Arias y Trillo, Luis Quirós y Presa, Eduardo Rivera, Manuel A. Cotoño Valdés, Rogelio Teube y Tolón, Aureliano Sánchez Arango, Teodosio Montalván y Mugica, José Antonio Inclán y Villada, Armando Agramonte, José Chelaba Aguilera, Carlos Rossell y Corrias, José Elías Borges Carreras, Tomás Gelabert Capote, Antonio Pérez Reyes, Enrique Sarret Vinjoy, Gustavo Machado y Morales, Feliciano Rodríguez Abascal, Manuel Guillot Benítez, Fernando Vergara y Leonard, Eduardo René Chibás y Rivas, Ramón Hermida y Antorcha, Miguel Angel Pérez Medina, Pedro Iglesias Betancourt, Francisco Villabrille y Correderas, Angel Ortiz Cabañas, Manuel de la Torriente, Manuel Vivas y Vilaret, Leonardo Fernández y Sánchez, Juan José Sabates y Miralles, Arturo Barrios Curbelo y dos hombres de raza negra de apellido Quesada y Hernández, respectivamente.

DIA Y HORA PARA TOMAR POSESION

Mario Blanco y Rodríguez pide al Alcalde le señale día y hora, para tomar posesión del cargo de mecanografista del Registro de Contribuyentes, al amparo de acuerdo reiterado de la Comisión del Servicio Civil.

MENORES A GUANAJAY

La Jefatura de la Policía Nacional da cuenta de que se ha cumplido la orden de entrega el Reformatorio de Guanajay, de los menores Julio Moro y Montero, Raúl Domínguez y Rubén Rodríguez.

OBRAS DE CONSTRUCCION SIN LICENCIA

Participó ayer a la Alcaldía la policía, que se están ejecutando obras de construcción sin licencia en Baratillo 1 y en Concha y Fábrica.

MULTAS

Por la Jefatura de la Policía Nacional se remitieron ayer al Municipio 122 notificaciones de multas, 241 de la Tercera Estación y el resto de los demás prescintos.

HALLAZGO

También la Jefatura de Policía trasladó a la Alcaldía un esterescopio con 29 vistas, todo lo cual fué encontrado en la vía pública.

NO CELEBRO SESION EL AYUNTAMIENTO

El Ayuntamiento no celebró sesión ayer tarde por falta de quorum.

Presidió el señor Andrés Avelino Orta, actuando de secretario el señor José Castillo.

EL RECURSO DE LA COMPAÑIA CUBANA DE ELECTRICIDAD

La Compañía Cubana de Electricidad ha anunciado a la Alcaldía su propósito de abonar por concepto de seis por ciento de utilidades, la suma de $154,111.48, importe de seis meses correspondientes al año fiscal de 1927 a 1928, en vez del año completo a que está obligada.

Esta liquidación la hace la Compañía Cubana de Electricidad, por entender que está amparada por Ley del Congreso de la República.

No obstante este razonamiento de la Compañía, el Jefe de Impuestos informará al Alcalde en contra de lo solicitado.

LOS GRUPOS INDUSTRIALES

Presidida por el Alcalde Dr. Gómez Arias, celebró sesión el grupo de industriales almacenistas de tejidos, designando la siguiente candidatura:

Presidente señor Ramón Infiesta. Titulares: Fernando Blanco, Angel Fernández de la Haza, Magín Casas Vidal, Julián Salup, Juan Zoller, Juan Martínez, José R. Castillón, Gabriel García, Marcelino Alvarez, Jacinto Farrés, Severiano Hoyos Nazábal, José Rodríguez, Manuel Taranco y Ramón Vigil.

Los demas gremios convocados no constituyeron grupo.

Para el día de hoy están citados, por la mañana, talleres de vidriería y construcción de mamparas, tienda de libros de todas clases, almacenes de ferretería, fábricas de dulces sin motor y almacenes de muebles, por la tarde, garage, tiendas de peleterías, sastre con géneros, almacenes de sedería y talleres de despalillo.

ERARIO MUNICIPAL

Los ingresos obtenidos en la Tesorería del Municipio el sábado 2 del actual, fueron los siguientes:

Por Ejercicio Corriente $7,570.36. Por Resultas, $1,137.91; Y para el Consejo Provincial $1,575.10.

EXISTENCIA EN CAJA

La existencia en caja por todos conceptos era ayer de $1.041,828.13, dividido por capítulos en esta forma:

De contingente sanitario y pensiones de veteranos $2,496.31; de Ejercicio Corriente, $18,237.96; de Resultas $940.831.20; del Presupuesto Extraordinario $287.94; del Consejo Provincial $17,460.80; y por Depósitos de todas clases $62,513.92.

LOS COBROS

El expresado día se cobraron por concepto de cuotas ocasionales pesos 575.91; y por multas de todas clases, $203.00.

EMBARGO DE BIENES

El Secretario de Hacienda pide al Alcalde notifique al señor Miguel A. Tamargo o sucesores de éste, en Obrapía número 35, para que abone la suma de $142.80 por débitos, y en caso contrario se proceda al embargo de bienes.

NOMBRAMIENTOS

Por decreto del Alcalde firmado ayer, fué nombrado el Sr. Ernesto Carricaburo, inspector de motores del Departamento de Fomento, plaza vacante por destitución del señor Juan Rodríguez Parlar.

JEFE DE TRANSITO DE LA POLICIA DE N. YORK

Vivitó ayer al Alcalde doctor Miguel Mariano Gómez, el jefe de la Sección del Tránsito de la Policía de New York Mr. William A. Coleman, el que ofreció sus respetos al Alcalde de la Habana.

El Dr. Gómez Arias obsequió a su visitante con ricos tabacos habanos.

LICENCIAS COMERCIALES

Para establecerse en la Habana solicitaron ayer licencia de la Alcaldía, los señores Francisco Ramos, para subarrendador en Pi y Margall 40; Joaquín Chong, para bodega en Lealtad 1; Wilson Suñe, para fábrica de abonos en Aldecoa y Ciénaga; Juan Zabetas, para limpieza de calzado en Máximo Gómez 2-A, José Muñoz, para tienda de efectos de alfarería en Ayesterán y Cocos; David Duarte para figón en Máximo Gómez 15; Meger Sumdler, para zapatería en Bayona y Leonor Pérez; Julia Rodríguez, para barbería en José de San Martín entre Aramburo y Hospital; Gine Jiménez, para tienda de libros en Máximo Gómez 475; Salomón Rula para almacén de vinos, en Cuba 101; y Constantino Pérez, para frutería en Cerro 561.

ALTAS Y BAJAS EN EL MES DE FEBRERO

Durante el pasado mes de febrero se anotaron 232 solicitudes de licencias para nuevos establecimientos y 105 bajas.

ALTAS DE FINCAS URBANAS QUE ESTAN AL COBRO

El Departamento de Impuestos ha remitido a la Tesorería Municipal los recibos expedidos por la Sección de Impuesto Territorial sobre Altas de nuevas fincas urbanas que comienzan a tributar ahora según acordó la Comisión de Amillaramiento recientemente; debiendo los contribuyentes mencionados a continuación abonar los recibos girados antes de treinta días para evitar que incurran en el 10 por ciento de recargo:

Quinta entre E y F, Vedado, de Julio de Céspedes Redondo.

Pasaje Córdova 24, de Concepción Mejías.

Manuel de la Cruz 14, de Emma Beci de del Castillo.

Moisés Maestri entre Habana y Pinar del Río, de Alberto Palomo.

Peñalver 45, de María Enriqueta Hernández Cartaya.

Reyes entre Remedios y Quiroga, de Manuel Veloso.

Reyes entre Luz y Altarriba, de Pedro Roca Pena.

Octava entre C y D, Reparto Batista, de Siré Blanco y Cía.

Ronda 1, esquina a Zenea, de Juan Viadero.

M. de la Cruz y R. Enríquez, de Evaristo Fernández.

Pasaje Campos 4, de Compañía Nacional de Crédito Hipotecario de Cuba.

Pasaje Campos 3, de Compañía Nacional de Crédito Hipotecario de Cuba.

Pasaje Campos 2, de Compañía Nacional de Crédito Hipotecario de Cuba.

Pasaje Campos 1 de Compañía Nacional de Crédito Hipotecario de Cuba.

Once entre D y E, Reparto Batista, de Ramón Díaz Prieto.

Pasaje entre Goss y Sola, de Santiago Fuentes.

Rita entre Soto y Piedra de Felino Coto Pineda.

Piñera entre Clavel y Coco, de Feliciano Zafra.

BAILES ESCANDALOSOS

Los señores Francisco Díaz, y otros, han denunciado a la Alcaldía que en la casa situada en Subirana y Estrella se celebran bailes que por su índole y escándalos que en ellos se producen desdicen de la cultura de los vecinos de esta capital.

EL ARBITRIO POR ESPECTACULOS

El señor Pablo Figueredo, asesor de la Policía del Gobierno de la provincia, remitió ayer a la Alcaldía la cantidad de 25 pesos producto de dos bailes que fueron sorprendidos por el inspector de espectáculos señor Lorenzo Balbi, y los cuales se efectuaban en las sociedades Centro Venecia y Botón de Rosa la noche del domingo último.

EN LA POLAR Y EN LA TROPICAL

El inspector de espectáculos señor Alberto Puyol, ha informado al señor Francisco Javier Sierra y Guen, jefe de Espectáculos, que en los jardines de La Tropical y Polar, bailan los hombres con el sombrero puesto y fumando, infringiendo lo dispuesto por decreto de la Alcaldía.

También hace constar en su informe el señor Puyol, que a la entrada de dichos jardines se sitúan numerosos vendedores ambulantes que no pagan licencia municipal, defraudando al erario.

SORTEO DE BONOS

The Royal Bank of Canadá envió a la Administración Municipal, relación de los 250 bonos amortizados en el sorteo número 159 celebrado el día primero de marzo correspondiente al segundo empréstito municipal de $3.000.000.00.

LA PRESENTACION DE LOS BALANCES

Los ingenios o compañías deben hacerlo por separado

En la entrevista celebrada con el Secretario de Hacienda, por el doctor González de Mendoza, abogado de la Cuban American Sugar Co., se trató por dicho representante de la conveniencia para la compañía de presentar el balance consolidado y no como lo tiene dispuesto la Secretaría por cada ingenio.

El doctor Gutiérrez de Celis, no accedió a lo solicitado, manteniendo la resolución de fecha reciente que dispone la presentación de balances por ingenios o compañías separadamente.

DOCUMENTOS EQUIVOCADOS

El ataché comercial de los Estados Unidos ha interesado se deje sin efecto un decomiso de importación de calzado, a virtud de no venir exacta la documentación recibida por el importador.

El Secretario de Hacienda, una vez aclarado el particular dictará la resolución.

ECZEMINA DEL DR. BAUZA. Hace curas sorprendentes en los brotes de Acido Urico, Eczemas, Llagas, Herpes, Granos y en toda clase de picazones persistentes. Hace desaparecer los malos olores en las axilas. Enviando 20 centavos de sellos remitimos muestra. Apartado 1054, Habana. De venta en toda farmacia acreditada.

HABANERAS

Viene de la página SIETE

CONGRESO CATOLICO DE SEVILLA

INTERESANTE EXCURSION

Organizada por completo.

Sin faltar detalle.

Una excursión que saldrá el día cinco del próximo abril en el vapor **York**, del **Lloyd Aleman**, llevando la representación cubana que asistirá al Congreso Católico de Sevilla.

Representación promovida por Monseñor Manuel Arteaga de acuerdo con el venerable Arzobispo de la Habana.

Es numerosa.

De elementos distinguidos.

Los excursionistas del **York** invertirán setenta días en recorrer importantes poblaciones alemanas, entre otras, Bremen, Hamburgo, Berlín, Dresde, Munich, Stutgart, Francfort y Mayence.

Visitarán el balneario de Baden Baden y la célebre Universidad de Heidelberg.

Después, siguiendo el curso del Rhin, navegarán hasta Colonia.

De allí a París.

Por el Express.

Tras la obligada visita a los monumentos históricos, Versalles y Lisieux, llegarán a Lourdes.

Saldrán de Francia, rumbo a España, para visitar la Exposición de Barcelona.

Entre Granada y Sevilla pasarán cinco días, empleando cuatro en recorrer Madrid, Bilbao, Loyola y San Sebastián.

Será el regreso por Villagarcía.

Partiendo del puerto de Vigo.

El costo total de la excursión marítima y terrestre está calculado en 930 pesos, incluyendo todos los gastos, en absoluto, desde la salida de la Habana.

Conviene advertir que se viajará siempre en primera, siendo valedero por un año, plazo improrrogable, el ticket de vuelta.

Las inscripciones deben hacerse sin pérdida de tiempo en la casa de la calle B número 17, Vedado, teléfono F-4037, domicilio del señor Enrique Masriera, subagente de la Compañía Francesa de Turismo.

Se cerrarán en fecha fija.

El diez del corriente.

Por la línea francesa irán los que se vean imposibilitados de embarcar en el vapor **York** el cinco de abril.

Solo que la expedición será de cincuenta días, en vez de setenta, suprimiéndose del itinerario el paseo por Alemania.

Invariable el precio.

En primera ida y vuelta.

NUEVOS ACADEMICOS

Sesión solemne.

En la Academia de Ciencias.

Acordada ha sido para la noche del viernes próximo con motivo del ingreso de dos nuevos académicos.

El doctor Rafael Nogueira.

Y el doctor Felipe Mencía.

Al discurso de recepción del eminente Nogueira, que versará sobre un importante tema quirúrgico, contestará el doctor Nicolás Gómez de Rosa, director de la Policlínica Nacional Cubana.

Cubriendo la vacante que con su sentida muerte dejó el doctor Theye ingresa en la docta corporación el doctor Felipe Mencía y García, catedrático titular de las asignaturas de Biología, Cosmología e Historia Natural del Instituto de Segunda Enseñanza.

Es, además, radiólogo de la gran casa de salud de la Asociación de Dependientes.

En elogio del doctor Julián Carlos Theye y Lhoste, catedrático que fué de la Universidad de la Habana, será el discurso del doctor Mencía.

Le contestará el doctor Le Roy.

Secretario de la Academia.

DE ALTA

Ana María Alvarez Lavista.

Linda niña.

En la Clínica de Bustamante sufrió en días pasados una operación de la garganta que le practicó con reconocida maestría el doctor Fernández Soto.

Fué dada ya de alta.

¡Enhorabuena!

GEYER'S

Noche de moda.

Invariable.

Es la, de hoy, con el doble aspecto del baile y de la comida, en los jardines de Geyer's.

Todo está dispuesto para su mayor animación por el incansable Rufino.

Se verá muy favorecido.

Como siempre los martes.

GRAN MUNDO

Comidas elegantes.

Se suceden por días.

Espléndida, como resultan siempre, la que ofrecieron anoche en su regia mansión los Condes de Revilla de Camargo.

Sus invitados formaban un grupo de matrimonios pertenecientes a nuestra elevada clase social.

Servida en suntuosa mesa.

Con lindas flores.

Flores que eran del ya célebre jardín **Milagros** colocadas en un artístico centro de porcelana color amarillo oscuro y en dos grandes platos antiguos.

Finas dalias.

Y **sweet peas** rojos.

NUEVA RESIDENCIA

Traslado.

Fuera de la ciudad.

En la casa de República número 2, en Santa María del Rosario, han fijado su residencia el distinguido doctor Antonio Iraizoz y su bella esposa Josefita Hernández Guzmán.

Me complazco en decirlo.

Para general conocimiento.

Continúa en la página ONCE

$13.00

Grado Selecto

De un beige clarito, muy delicado, con tacón y aplicaciones de un gris metálico. Horma corta.

Las Pensiones a los Veteranos

Dr. Alfonso Estaurino A. Guerra

Joven Médico que a pesar del poco tiempo de graduado, se viene distinguiendo notablemente en el tratamiento de las enfermedades de los pulmones, del pecho, estómago e intestino. Por cuya razón lo felicitamos con la sinceridad que és costumbre en esta casa.

PROCESADOS

Fueron procesados por "rebelión" excluídos de fianza, y con cinco mil pesos de fianza para las responsabilidades civiles los señores Dr. Raul Adler Navarro; Dr. Juan Rodríguez Pintado; Ricardo Vidal Burguera; y Bernabé Aguilar Betancourt. Dícese que continuarán las detenciones.

Quedó en libertad el Sr. José A. Corona, Secretario del Coronel Mendieta.

Expedientes que han sido aprobados por la Hacienda

Relación de expedientes de pensiones a veteranos, aprobados por la sección de pensiones y jubilaciones de la Secretaría de Hacienda.

Enrique Díaz Molina, Teniente, $40.00; Gregorio Torres s. o. a. Sargento Primero $480.00. Leoncio Duany, Soldado $300.00, Luisa Duharte Moya, madre del Soldado del E. L. Dionisio Duharte $225.00. Pablo Pérez, conocid por Pablo Pérez Hernández Soldado, $300.00. Ricardo Aguilera Ricardo. Soldado $300.00; Josefa Mustelier Martínez, Ana Demitila, Ramón, Arturo y Román Puente Mustelier, viuda e hijos del Soldado del E. L. Severino Puente, $225.00. Alejandro Castellano Guiñar, Soldado $300.00 Ramón Rodríguez Calderín, Cabo $360.00. Benigno Suárez Blanco, Soldado pesos 300.00. Pedro Ruiz Suárez, Cabo, $360.00. Rafael Espinosa Labrada, Soldado $300.00. Aquilino Díaz Chacón, Soldado $300.00. Domingo Sánchez s. o. a. Soldado $300.00; José Lucilo Segura, Cabo, $360.00.

Parte de los asuntos que han sido aprobados y despachados y que se eleva para su publicación en la prensa.

Isabel de la Cruz Rodríguez, incluyéndola como familiar de José de la Paz Cruz, con una pensión ascendente a $593.63, anuales.

Francisco Gil Cruz, id., como empleado de la Cámara de Representantes con una pensión de $2.400.00 anuales.

Josefina Adriana Arocena, como hijas de Pablo Arocena con una pensión de $397.00 anuales.

Herminia Lleo y Valdés, como empleada de la Secretaría de Sanidad con una pensión ascendente a pesos 900.00 anuales.

Drucila Díaz Marquetti, como viuda de Felipe Urioste, con una pensión de $1.050.00 anuales.

Petrona Simona González y Prieto, acordada la modificación en la distribución de la pensión.

Señoritas Aranguren y Aranguren acordada la modificación en distribución de la pensión.

Paulina Valdés e hija, acordada la modificación en la distribución de la pensión.

Manuela Isabel Torres y Farriol, resolviendo el pago a sus herederos de mensualidades devengadas y no percibidas.

LA ISLA DE CUBA

MONTE 55-57

LA CASA MAS POPULAR — LA QUE MAS BARATO VENDE

LAS MARAVILLOSAS ESTAMPACIONES DE

Jean Patou

QUE VAMOS A PONER A LA VENTA DENTRO DE BREVES DIAS VIENEN EN

Crepés de seda superiores Georgettes finísimos y Chiffones de alta calidad.

Y solo se pueden obtener en LA ISLA DE CUBA.

La variedad de diseños y combinaciones de color es muy extensa y de una belleza incomparable.

Cada diseño lleva un título el que juntamente con la firma de Jean Patou, va estampado al borde de las sedas, de media en media vara, como garantía de autenticidad.

Venga a merendar a nuestro Departamento de Lunch. Primer piso.

MUCHAS NOVEDADES En Telas Veraniegas DE MODICO PRECIO

Es creencia general que sólo los fabricantes de sedas y otros géneros de alto valor comercial se preocupan de seguir los dictados de la moda.

Sin embargo, nosotros podemos probar que también las fábricas de telas más modestas hacen cuanto es posible por satisfacer las necesidades del público, el que con perfecto derecho cada día se muestra más exigente.

LA ISLA DE CUBA brinda gustosamente a su clientela una lindísima colección de estampaciones de moderno gusto decorativo en gran variedad de telas de precio módico.

Venga a verlas. Le encantarán.

MENCIONAMOS ALGUNAS DE ELLAS, COMO SIGUE:

Batistas y Olancinas estampadas	a 10 centavos
Voiles en originales dibujos	a 15 centavos
Olanes de muy buena clase, estilos nuevos	a 15 centavos
Voiles de ancho doble, con bonitas estampaciones. También en color entero	a 20 centavos
Organdies Lisos y Estampados, acabados de recibir	a 20 centavos
Guinghams doble ancho, bonitos dibujos	a 20 centavos
Olan clase extra, doble ancho, con estampaciones muy finas	a 25 centavos
Voiles estampados, doble ancho, estilos de gran novedad. También en color entero	a 25 centavos
Organdí Suizo, calidad magnífica recibida en estos días. En color entero	a 30 centavos
En estampaciones muy elegantes	a 35 centavos

RASO "LIBERTY"

Lo hemos bajado mucho.

La calidad de 20 centavos la vendemos	a 10 centavos
La calidad de 35 centavos, en ancho doble. Todos los colores, la vendemos a	a 20 centavos
Opal doble ancho en todos los colores	a 20 centavos

PATRONES Y FIGURINES "VOGUE"

Los preferidos de toda mujer elegante por su indiscutible autoridad en cuanto a modas se refiere.

YA TENEMOS LAS COLECCIONES DE VERANO A LA VENTA

GRAN NUMERO DE VENDEDORES Y MUCHO PUBLICO HAN ACUDIDO AL MERCADO LIBRE DE JESUS MARIA AYER

RELACION DE LOS PRECIOS QUE RIGIERON EN EL MERCADO LIBRE DE CIENFUEGOS EL DIA 27 DE FEBRERO ULTIMO.— PRECIOS EN CAMAGUEY

RELACION DE LOS PRECIOS QUE RIGIERON EN EL MERCADO LIBRE DE CIENFUEGOS EL DIA 27 DE FEBRERO DE 1929.

Yuca, una @	$ 0.35
Boniato, una @	" 0.35
Huevos, siete	" 0.20
Pollos grandes, punto	" 0.80
Tomate una lata	" 0.60
Plátano burro, racimo	" 0.30
Yuca, una @	" 0.30
Lechugas, una mata	" 0.01
Ajíes, ciento	" 0.80
Malanga blanca, una @	" 0.25
Boniatos, una @	" 0.30
Acerga, un mazo	" 0.02
Plátano macho, ciento	" 1.00
Plátano enano, racimo	" 0.13
Quimbombó, lata	" 0.50
Malanga amarilla, una @	" 0.35
Plátano macho, ciento	" 0.80
Naranja de china, ciento	" 1.40
Maíz tierno, ciento	" 1.00
Cocos secos, docena	" 0.25

INAUGURACION DEL MERCADO LIBRE DE JESUS MARIA

Con igual éxito que los anteriores fué inaugurado en el día de ayer el Mercado Libre de Jesús María. Concurrieron una gran cantidad de vendedores y público, notandose una baja grande en los precios de algunos artículos.

El Mercado fué inaugurado a la 5 y media de la mañan, por el doctor Oscar Soto, Secretario de la Comisión Reguladora de la Distribución y Consumo de Frutos Menores, el que inspeccionó todos los artículos puestos a la venta. Durante las horas de venta un son, dando una nota simpática, amenizó con innumerables canciones la inauguración de dicho Mercado.

Precios que rigieron

Malanga, 4 libras por	$ 005
Boniato, 4 libras por	" 0.05
Yuca, 5 por	" 0.05
Coles, 2 por	" 0.05
Ñamé, 6 y 7 libras por	" 0.20
Plátanos, 25 y 30 por	" 0.20
Tomates, 80 por	" 0.05
Tomates ensaladas, 12 por	" 0.05
Pimientos, 12 por	" 0.05
Caña, 2 por	" 0.05
Maíz, 30 mazorca por	" 0.20
Malanga amarilla, 7 por	" 0.20
Calabaza, una por	" 0.05
Papas, 8 y nueve libras por	" 0.20
Fríjoles negros una libra	" 0.05
Cebolla, una libra por	" 0.07
Azúcar, 4 libras	" 0.10
Gofio, una libra	" 0.10
Harina de maiz, 2 libras	" 0.08
Jabón, barra	" 0.50
Ñame isleno, 6 libras	" 0.10
Pepinos, 5 por	" 0.05
Naranjas de china, 20 por	" 0.20
Toronjas, 5 por	" 0.05
Plátanos fruta, 20 por	" 0.05
Salchichas, lata una	" 0.09
Petipois, una lata	" 0.06

RELACION DE LOS PRECIOS QUE RIGIERON EN EL MERCADO LIBRE DE CAMAGUEY, EL DIA 25 DE FEBRERO DE 1929

Tomate, lata	$ 2.00
Fríjoles, lata	" 0.70
Guayaba, lata	" 0.50
Fríjoles, lata	" 0.70
Yuca, un quintal	" 1.00
Huevos, 30 por un	" 1.00
Limones, 100 por	" 0.50
Calabazas, ceron	" 3.00
Tomate, lata	" 2.00
Boniato, quintal	" 2.25
Chayotes, docena	" 0.25
Lechugas, mazo	" 0.05
Rábano, mazo	" 0.05
Acelga, mazo	" 0.05
Col, docena	" 0.40
Naranjas, 100	" 0.90
Plátanos, millar	" 10.00

Gran Liquidación

Precios Fijos — *Ventas al Contado*

USTED NECESITA COMPRAR; USTED BUSCA LA TIENDA DONDE MAS BARATO COMPRE, SIEMPRE QUE EN ELLA ENCUENTRE ARTICULOS QUE LE AGRADEN.

MILLARES DE DAMAS Y DAMITAS, QUE EN LOS TRES DIAS QUE LLEVAMOS CON NUESTRA LIQUIDACION HAN HECHO ADQUISICIONES EN "LA FILOSOFIA" PODRIAN DECIRLE A USTED LO MUCHO QUE SE BENEFICIA VISITANDONOS.

NO DEJE DE VISITARNOS HOY

porque si bien es cierto que nuestros surtidos son modernísimos e inmensos, algún estilo, algún color que le agrade puede agotarse ahora.

NUESTROS PLISADOS DE FANTASIA Y LISOS SON DE CORRECCION INSUPERABLE Y LOS MAS DURADEROS; POR LO TANTO, SON LOS QUE RESULTAN MAS ECONOMICOS.

NUESTROS TALLERES ELABORAN BORDADOS DE TODAS CLASES, CALADOS, DOBLADILLOS Y CUALQUIER CONFECCION POR COMPLICADA QUE SEA, CON LA INMEJORABLE PERFECCION YA TAN CONOCIDA.

La Filosofía

Neptuno 73 y 75 - San Nicolás 74 - Manrique 53 y 55

M.E.C.D. 2016

TEATRO NACIONAL

TEN CENTS TEATRAL

MAÑANA MIERCOLES

Era el payaso, su único confidente..

¡¡Sensacional Estreno en CUBA!!... de la espectacular película

LA TRAGEDIA DEL Circo WOLFSON

PROTAGONISTAS:

HELEN HALLAN Y GAMBINO SAETA

antes de mirar nuestros pobres vestidos de payasos vea el fondo de nuestras almas—Leoncavallo.

Entre todas las películas que más han conmovido a los públicos y que más han motivado los elogios de la prensa extranjera, se destcaa

LA TRAGEDIA DEL CIRCO WOLFSON

que se estrena mañana, MIERCOLES, en el Teatro Nacional

No es el argumento la ficción creada por un autor más o menos fantástico. Es una página de la vida tal cual es en el ambiente de UN GRAN CIRCO EUROPEO, donde brilla por su belleza, su pureza y su arte, la hija del director.

EL AMOR llama a su corazón y en aquella naturaleza hasta entonces insensible se despiertan en caprichoso tropel todos los santos instintos de la mujer.

Es Amante Esposa y Madre

y para defender sus derechos en estas tres fases, lucha denodadamente contra todo y contra todos.

LAS MAS ESPECTACULARES ESCENAS, se suceden dentro del desarrollo del drama

El rapto de un niño de tres meses por un enorme chimpancé que huye con su víctima hasta lo más alto de una chimenea de 300 pies.—La desesperada ascensión de la madre para rescatar a su hijo.—El salvamento de ambos por un oficial de Marina.—Incendio del Circo y otros muchos cuadros de gran sensación.

KETTY Y LU.

HOY MARTES

Desde la 1 de la tarde a las 12 de la noche.

CINE SELECTO.- REVISTAS Y VARIEDADES

20 y 30 Cts. EN LUNETA

Gran éxito de KETTY y LU. GRAN CUERPO DE BAILE, REAPARICION de SIXCO FRANCHA. DESPEDIDA de los TROVADORES CUBANOS. JAZZ BAND. Estreno de la pasarela. EXHIBICION DE LA GRAN PELICULA de ADOLFO MENJOU.

SIXCO FRANCHA

LA SERENATA

EL MEJOR ESPECTACULO en el MEJOR TEATRO por el MENOR PRECIO

CINE

LA DANZA ROJA.—Producción William Fox, con Dolores del Río y Charles Farrell

La Revolución de Rusia ante la cual la francesa parece cosa de chiquillos. Tremendo huracán que arrasó con un vastísimo Imperio y desarraigó de cuajo las instituciones que mayor solidez y perdurabilidad parecían revestir en Europa. Ese es el espectacular fondo sobre el que se destaca la historia de amor, de celos, de ambiciones que se llama la Danza Roja.

Para hacernos evocar esa serie de desencadenados sucesos manando sangre y destilando la hiel del odio, se ofrecen ante nuestros ojos varias fases de los elementos que contribuyeron a preparar la aterradora explosión que conmovió al mundo entero. Primero, los horrores de la guerra: unas cuantas vistas, muy rápidas de la tenaz refriega en las trincheras en que las heroicas tropas moscovitas desprovistas de todo lucharon denodadamente contra el enemigo que los atacaba de frente y contra la traición que los asesinaba por detrás. Luego, otros pocos cuadros pintándonos la vida palaciega, las intrigas alrededor del "Padrecito" y de la "Czarina" (la figura siniestra de Rasputin, vestido en ropas talares, detalle falso que no debía haberse escapado a Fox, pues nadie ignora que se complacía en ir ataviado de "mujick", aunque con ricos paños, fajas de seda o terciopelo y altas botas de charol. A continuación, unas vagas sugestiones de la vida orgiástica de la aristocracia y después como contraste la visión dantesca de las prisiones de Orenburgo con todos sus espeluznantes horrores y su complemento la vida de bestias de carga de los labriegos en sus inmundas y hediondas chozas, soeces y abyectos en sus tratos y en sus costumbres.

Apenas si hasta ahora ha empezado a esbozarse la acción que ha de llevarnos al final del drama. Han aparecido ya, si, las tres figuras de los protagonists del sexo feo: el Gran Duque Eugenio, a quien no sé por qué todo el mundo se empeñó en llamar tan solo Excelencia, a pesar de ser primo de "Nicky". Figura gallarda y apuesta de aguerrido oficial, ansioso del bien de su patria y ardiendo por salvarla de la catástrofe que ve cernirse cobre ella. La figura sombría del general Taranoff el "Deux ex machina", de todos los manejos de la Causa, personaje un poco de opereta y hecho operetescamente por nuestro amigo Perelló de Segurola y en fin Ivan Petroff, gigantesco y hercúleo soldadote, bonachón y borrachín, enamorado como la bestia que es de la irresistible Tasia, pero que comprende al fin y al cabo, sin casi atreverse a confesárselo por natural vanidad, que las perlas no se han hecho para los puercos y llegan a la heroicidad de un noble sacrificio impulsado por ese afecto que es lo más noble que en él existe.

No analizaré el desenvolvimiento de los intrincados incidentes que van sucediéndose con la revolución como fondo, en primer lugar por falta de espacio y además porque resultan tan anacrónicos y hacen un revoltillo tan complicado de la verdad histórica, que no me atrevo a meterme a desenredar el fárrago de imaginativos y fantaseosos episodios que van reflejándose en la pantalla.

Quiero sí mencionar las escenas de la lucha en las calles de Petrogrado que son de un realismo admirablemente concebido y llevado a cabo con una pujanza de verismo que, a buen seguro, se tradujo en una buena cantidad de contusos más o menos graves, entre los que tomaron parte en ellas. Qué manera de chocar los camiones contra las barricadas y entrarse de rondón en las trincheras, demoliendo los baluartes de sacos de arena y otra impedimenta que componía las improvisadas defensas.

Apenas me quedan unas líneas para hablar de la heroína. De Dolores del Río, que, como de costumbre, raya a gran altura. No sé si está mejor como la ingenua campesina agobiada por los sufrimientos, pero con una insaciable sed de venganza o como la artista triunfante decidida a salvar a su amado y arriesgándolo todo para lograrlo. Sólo puedo decir que cada día admira más a esta bellísima y genial artista de nuestra raza.

La película, en conjunto, como producción que es de Fox, está muy bien hecha técnicamente. Algo fantástico resulta el argumento, indudablemente y sin restarle teatralidad hubiera podido atenerse más a la verdad de los hechos. Sin embargo, para la generalidad del público, tengo la certidumbre que es por eso mismo más atractivo.—J. J .V.

18 DETENIDOS POR LA SECRETA EN CAUSA DE LESIONES POR IMPRUDENCIA

En la mañana de ayer y en una habitación de la casa calle Habana num. 20, se mató un hombre de un tiro

NOTICIAS DE LOS JUZGADOS DE INSTRUCCION

El matador de Carmelina Paz será sometido a observación durante treinta días, toda vez que aparenta estar loco

Fueron ayer detenidos por el subinspector Sr. Cid y detective señor Torres los siguientes individuos:

José Iglesas Diaz; Moisés Gutiérrez Pardo; Bartolomé Ofarril; Pedro José Acedo; Jesús Barrios Vidal; Eleuterio Reigadas; Francisco Cardenas Naranjo; Antonio Baza; Angel Coruña Frontela; Victoriano Blanco; Vidal Potts; Mario González y Cordobés; Carlos Peña Labrador; Julio Escurrido; Carlos Fernández Llado; Rafael Diaz Pale; Victoriano Ramos Romero; y Jesús Cuéllar, todos ellos en causa por lesiones por imprudencia y con fianza que prestaron de $100 cada uno.

También fueron detenidos por estafa Manuel Alvarez Freure, de la Marina Nacional y Maximino Suárez López. Los detuvo el detective Juan Delgado.

DISPARANDOSE UN TIRO EN LA CABEZA SE SUICIDO UN INDIVIDUO

En una habitación del piso bajo de la casa Habana 20, se suicidó disparándose un tiro en la cabeza Alberto Ribot Claramunt, español, que tenía alquilada dicha habitación a la dueña de la casa Sra. Ana Hadido. Esta al sentir un detonación, a las diez a. m. entró en el cuarto encontrando tendido en el suelo herido en la cabeza y con un revólver en la mano derecha a Ribot. Reconocido el cadáver en el primer centro de socorro se le apreció una herida de bala con orificio de entrada, en la región temporal derecha. Dejó escrito el suicida una carta diciendo que no se culpara a nadie de su muerte, pues por su libérrima voluntad se mataba. El cadáver fué remitido al Necrocomio.

EN OBSERVACION TREINTA DIAS EL MATADOR DE CARMELINA PAZ

El médico de la Cárcel doctor Bernabé Iruretagoyena en comunicación dirigida al juez de Instrucción de la Sección Cuarta licenciado Saladrigas, le expone que el recluso matador de Carmelina Paz Armenteros, Fernando Díaz (a) El Húngaro, aparenta estar loco. El juez dispuso que sea observado durante treinta días por los forenses doctores Barreras y Barroso, que terminado ese espacio de tiempo le rendirán un informe con el resultado de sus observaciones.

OTRO PELOTAZO

En el tercer centro fué asistido por el Dr. Liñero de una contusión en la región abdominal sin poder precisar lesión ósea el menor de 9 años Mario Ferrer Salazar, de Piñera 5 que en Piñera y Mariano recibió un pelotazo en el cuerpo.

LES SALIO CARO EL LLEVARSE LA CACHUCHA POR POCO PERECEN AHOGADOS

En el quinto centro de socorro fueron asistidos de contusiones menos graves en el cuerpo Rafael Pérez Mayor, de 20 años vecino de Jovellar 26; llar 26; Raul Pazos Pastorin, de 18 años vecino de Jovellar 59; y Pedro Martinez Molina, de Marina 36. Estos individuos se apoderaron de la cachucha Bienvenida, de la propiedad de José Portuondo Ponce de Principe 11, que tenía en 11 y 26 junto al Puente Almendares y dieron un paseo por frente a los baños del Progreso. La violencia del oleaje hizo zozobrar primero y destrozó despues la cachucha sufriendo lo indecible los ocupantes que por poco se ahogan y resultaron lesionados en su lucha con las olas.

ARROLLADO POR UN AUTO

En Dragones entre Prado y Zulueta el auto 40362 que conducía el chauffeur Alberto Miranda Orozco, de Aguila 27 arrolló causándole contusiones graves a Bernardo Rey Mariño, español de 48 años vecino de Blanco 25. Quedó en libertad el chauffeur por estimarse casual el hecho.

CARTA INJURIOSA

Denunció a la Policía la señora Rosalía Hernández Pineda vecina del Reparto Unión en Guanabacoa que por Correo remitieron a su esposo una postal injuriosa. Sospecha sea autor del envio un individuo apellidado Garcia, que ya estuvo procesado por ese mismo delito.

BILLETE FALSO

El dueño de la bodega de Buenos Aires 33 Arsenio Alvarez del Real, acusó a su compañero de profesión el dueño de la bodega de Manrique y Sitios Ramón Menéndez Fernández de haberle dado $20 falsos en un cambio. El vigilante 1352 detuvo a Menéndez que ingresó en el Vivac.

OTRA SUSTRACCION

De la habitación número 9 del hotel Almendares sito en Ayesterán y Menocal, le sustrajeron al Dr. Antonio Garcia Rios, alhajas por valor de $137. Hizo constar el perjudicado que la llave de su cuarto quedaba en la puerta del hotel, para que los sirvientes hicieran la limpieza del cuarto.

E. P. D.

EL SEÑOR

Alberto Ribot y Claramunt

HA FALLECIDO

Y dispuesto su entierro para hoy, martes a las 4 p. m., los que suscriben, su viuda, hijos, hermano, demás familiares y amigos, suplican a las personas de su amistad, encomienden su alma a Dios y les acompañen en el piadoso acto de conducir su cadáver desde Lamparilla 20, hasta el lugar del eterno descanso, favor que agradecerán.

Habana, 5 de Marzo de 1929.

Carmen viuda de Ribot (ausente), Georgina y Alberto Ribot (ausentes), José Ribot Claramunt (ausente), José Pineda y Fargas; Juan Arana y Estévez, Francisco Pardo y Serra.

Todo a $2.00

La venta TODO A $2, *ha superado en éxito a la anterior de* Todo a $1.

Aùn sin publicar lista de artículos, el pùblico acudió ayer en cantidad extraordinaria confiado solo en nuestra oferta. Estamos agradecidos y hemos sabido corresponder dignamente.

Durante los días que dure esta venta, pondremos, cada dìa, nuevos objetos.

No podemos publicar relación de artículos porque con ello damos lugar a que muchas personas vengan a buscar un artículo determinado y no lo encuentren por haberse agotado.

SECCION X

obispo 85

LA EXPOSICION EN MINIATURA

Fué visitada ayer por el Dr. Carlos M. de Céspedes

Acompañado de un grupo de amigos visitó anoche el Dr. Carlos Miguel de Céspedes la admirable reproducción que en grandes maquetas de madera tallada se ha hecho aquí de los principales pabellones y Palacios de la Exposición Ibero-Americana de Sevilla; y que se está exhibiendo por unos días en la calle San Rafael No. 10, esquina a Consulado.

El Dr. Céspedes que además ostenta el nombramiento de Delegado Regio en Cuba de la Exposición de Sevilla, recorrió detenidamente el gran salón elogiando la exhibición citada y felicitando a su autor, señor Alfredo Delgado. Después escribió en el Album de Autógrafos (que se ofrendará al Rey de España con las opiniones sobre la reproducción mencionada) las siguientes frases. "He admirado la brillante labor que representa esta reproducción que da una idea gráfica de lo que habrá de ser el grandioso Concurso de Sevilla" (firmado C. M. de Céspedes.

SUCESOS DE POLICIA

DOMESTICO ACUSADO DE ESTAFA

Gonzalo Rubier Borrego, arrendatario y vecino de Pasaje, sito en Avenida de Menocal y 18, dió cuenta en la Sección de Expertos, que tenía a su servicio como criado a un individuo nombrado Celestino Veiglies Alonso, cuyo individuo se apropió de la cantidad de veinte pesos que le entregó el inquilino Agapito Areta Alcalá, que ocupa el departamento número 2, de la expresada casa, con el propósito que lo hiciera llegar a manos del denunciante, extremo que no realizó, operación que también llevó a efecto con la cantidad de siete pesos que le fué enviado por su otra inquilina nombrada Clara Valdés Hernández.

FUE TIMADA

Flora Pérez Fernández, natural de España, de 28 años de edad, criada de manos y vecina de Colón número 30, dió cuenta en la Sección de Expertos, que en ocasión de encontrarse en el Consulado Español, gestionando sus documentos para embarcar para su país, se le presentó un individuo que desde dicho día comenzó a auxiliarle en el referido trabajo; que ayer tarde, al pasar por la esquina de Teniente Rey y Pélgica, su amigo le presentó a una mujer que, según el desconocido, era portadora de la cantidad de seis mil pesos para repartir entre los pobres, por ser ello la última voluntad de su señor padre; que como la desconocida le informara que no podía realizar tan piadosa misión, ella se prestó a serviria, entregándole como garantía a la desconocida la cantidad de ochocientos pesos, comprobando más tarde que había sido víctima de una estafa, por medio del conocido timo de la limosna.

EXTRAVIO DE UNA VALIOSA JOYA

Anoche se presentaron en la Sección de Expertos, Frida Hisch, vecina de 13 entre 18 y 20, y Alexander Soldatenkoy, divorciada y vecina accidental del Hotel Presidente, denunciando esta útlima que en ocasión de encontrarse en el Jockey Club, en Marianao, se le extravió un broche de brillantes y otras piedras, valorado en la cantidad de mil setecientos cincuenta pesos, y que llevaba prendido del vestido, no pudiendo determinar si se le extravió o si lo extrajeron.

EL SEA TRAIN

El nuevo ferry Seatrain llegó ayer de New Orleans con wagones cargados de mercancías.

8 RECLAMADOS SON DETENIDOS

Personas arrestadas por la policía en el día de ayer

Por estar reclamados fueron detenidas en el día de ayer por la policía, las personas siguientes:

—José Valberdi Jacinto, chofer y vecino de G. Machado y O, reclamado por el J. C. de la Cuarta.

—Mario Pérez, chofer y vecino de G. Machado y A, reclamado por el J. C. de la S. Tercera, Gregorio Cruz Diaz, chofer y vecino de Peñalver 22, reclamado por el J. C. de la S. Tercera.

—Teodoro Acosta Cuni, chofer y vecino de Lazcano número 195, reclamado por el J. C. de la S. Primera.

—Manuel Intriago Collia, vecino de Figuras número 17, reclamado por el J. C. de la S. Segunda.

—Bernardo Quesada, del comercio y vecino de Figuras número 24, reclamado por el J. C. de la S. Cuarta.

Jorge Jacobo Llapol, chofer y vecino de Indio número 49, reclamado por el J. C. de la S. Segunda.

—Antonio Calvez Rodrigo, chofer y vecino de San Indalecio 28, reclamado por el . C. de la S. Cuarta.

HOY HOY

CAMPOAMOR

de 2 a 11½ p.m.

FUNCION CONTINUA

Entre y Salga Cuando Quiera

Antes de las 4 : LUNETAS 20¢

Despues de las 4 : LUNETAS 40¢

2 p. m. y 8 p.m.

La película de Dolores del Rio

VENGANZA

3½ 5¼ y 9½

La grandiosa producción de OLGA TSCHEKOWA que tiene por escenarios las heladas estepas de la Rusia Roja y el Montmartre de París

EL INFIERNO DEL AMOR

Y

BONANOVA

que cantará entre otros números:

Se Reía....! de "Las GOLONDRINAS"

E. P. D.

EL SEÑOR

JACINTO R. ALFONSO Y CORDERO

HA FALLECIDO

Y dispuesto su entierro para hoy, martes 5, a las cuatro y media de la tarde, los que suscriben su madre, viuda, hijos, hermano y demás familiares, ruegan a las personas de su amistad, los acompañen en la conducción del cadáver desde la casa mortuoria, calle 21 número 263, altos, entre F y G, Vedado, hasta la Necrópolis de Colón, favor que agradecerán eternamente.

Habana, y marzo 5 de 1929.

Luisa Cordero viuda de Alfonso; Modesta Barrueta viuda de Alfonso; Jacinto Orestes, Aristides, Ana Luisa, Jesús y Haydée Alfonso y Barrueta; Pelayo, Bernardo, José Rafael (ausente), Blanca, Manuela, Luisa y Cecilia Alfonso y Cordero; doctor Edmundo Tamayo y Silveira; doctor Juan B. Núñez Pérez.

FUNERARIA DE PRIMERA CLASE

ALFREDO FERNANDEZ

TELEFONOS A-4348 SAN MIGUEL, 63

M.E.C.D. 2016

BILIOSIDAD

NADA tan seguro e inofensivo como una o dos cucharaditas del **famoso producto Phillips**

LECHE DE MAGNESIA

El antiácido y laxante por excelencia que los médicos han prescrito desde hace más de medio siglo, no sólo para la **biliosidad,** sino también para la **indigestión, los eructos, la flatulencia y la acidez del estómago.**

¡Pero fíjese en el nombre "Phillips", porque si no es Phillips, no es Leche de Magnesia!

EL EMBAJADOR AMERICANO EN CUBA Y EL DE CUBA EN MEJICO LLEGARON AYER

Varios familiares del señor Presidente del Perú y un grupo de aviadores de dicho país, cruzaron por la Habana

ACLARACION DEL ADMINISTRADOR DE LA ADUANA

A ocho millas del Morro fué visto un yate americano que estaba sin gobierno. Los barcos americanos embanderados

ESTADISTICA DE LA RECAUDACION POR CONCEPTO DE PRACTICAJE DURANTE 1928

Siendo en el momento actual de palpitante interés todo lo relacionado con la recaudación presupuestal del Tesoro de la República y siendo asímismo objeto de un especial estudio por la Subcomisión de Puertos y Marina Mercante los diversos ingresos marítimos con que el Estado cuenta, nos entrevistamos con el Secretario de dicha Subcomisión, doctor Roberto A. Netto, quien nos facilitó la siguiente relación estadística, confeccionada por el Negociado de Navegación de la Sección de Aduanas, que a continuación copiamos.

En ella puede verse la cuantía total que por concepto de practicaje se recauda, así como lo que al Estado coresponde, que, según las disposiciones vigentes del Reglamento de Puertos que nos rige, es la cuarta parte del total de lo recaudado.

Puertos	4a parte para el Estado	Distribución a prácticos.	Gastos	Total recaudado
Bahía Honda	$ 389.00	$ 1.167.00	$ 0.00	$ 1.556.00
Mariel	937.25	2.811.75	0.00	3.749.00
Habana	52.908.46	134.160.69	24.564.60	211.633.75
Matanzas	4.654.89	10.852.07	3.112.59	18.619.55
Cárdenas	6.681.00	20.042.95	0.00	26.723.95
Sagua	5.699.35	17.097.81	0.00	22.797.16
Caibarién	5.188.56	15.565.69	0.00	20.754.25
Nuevitas	16.500.39	37.601.11	11.900.00	66.001.50
P. Padre	3.074.69	7.514.70	1.709.37	12.298.76
Manatí	1.925.68	5.776.88	0.00	7.702.56
Gibara	1.092.54	3.223.44	54.00	4.369.98
Banes	1.231.31	3.353.94	440.00	4.925.25
Nipe	7.489.62	19.350.73	3.118.15	29.958.50
Tánamo	1.258.39	3.775.11	0.00	5.033.50
Baracoa	2.937.78	8.548.22	265.00	11.751.00
Guantánamo	3.169.34	8.508.06	0.00	12.677.40
S. de Cuba	11.043.44	31.900.27	1.230.00	44.173.71
Manzanillo	5.010.80	15.058.91	973.48	20.043.19
Sta. Cruz Sur.	1.762.78	5.288.22	0.00	7.051.00
Júcaro	4.108.24	12.324.76	0.00	16.433.00
T. de Zaza	520.31	1.560.94	0.00	2.081.25
Trinidad	398.92	1.196.58	0.00	1.595.50
Cienfuegos	8.418.13	24.530.90	723.45	33.672.48
TOTAL	$146.400.87	$391.111.73	$48.090.64	$585.603.24

EL CRISTOBAL COLON

Esta tarde, y según aerograma recibido por el señor Manuel Otaduy Agente de la Trasatlántica española en la Habana, es esperado el correo Cristóbal Colón, que procede de Veracruz y que trae carga general pasajeros con destino a nuestro puerto y en tránsito para España vía New York para donde zarpará el día 6.

EL EMBAJADOR DE CUBA

Entre los pasajeros que viajan en el Cristóbal Colón figura el Embajador de Cuba en México Dr. Guillermo Fernández Mascaró, quien viene en uso de licencia.

EL CUBA FRANCES

Según aerograma recibido por el señor Ernest Gaye, Agente de la Trasatlántica francesa en la Habana se sabe que el trasatlántico Cuba que procede de Saint Nazaire, Santander, y la Coruña, arribará a nuestro puerto mañana miércoles al amanecer.

EL LEON XIII

El vapor correo español León XIII de la Trasatlántica Española, que partió de Barcelona para hacer escalas en Valencia, Málaga, Cádiz, Vigo, New York y Habana a donde se le espera el día 29 del corriente.

EL MAGALLANES

En cuanto al vapor correo español Magallanes, se sabe que llegó felizmente a New York procedente de la Habana, para seguir viaje a Cádiz y Barcelona.

UN YACHT SIN GOBIERNO

El Capitán del vapor americano Presidente Wilson, que llegó ayer a nuestro puerto, procedente de New York rindió un informe a la Capitanía del Puerto en el sentido de que a las 9 de la mañana y a unas 8 millas N. W. N. del Morro había avistado un yacht de bandera americana que tenía izadas las señales correspondientes a estar sin gobierno, pero como quiera que no pidió auxilio el buque mercante siguió su viaje no obstante lo cual dió el aviso de referencia a fin de que se esté sobre aviso por si dicha embarcación pide auxilio.

La Policía del Puerto comunicó el anterior aviso tanto a la Marina Nacional, como a varias casas de remolcadores de la Habana por si se necesita enviar un barco al lugar señalado por el President Wilson.

Para la Habana trajo el President Wilson, cuatro pasajeros y 73 pasajeros en tránsito todos turistas.

MAS TURISTAS

Durante el día de ayer llegaron los siguientes barcos con turistas el Munamar, el Amapala y el Cartago todos de New Orleans con 30, 16, y 24 turistas respectivamente, el San Jacinto de New York con 11 pasajeros, el Schawnee de Miami con 390 pasajeros, el Cuba de Tampa y Key West con 269 pasajeros.

PASAJEROS

Por la Ruta de la Florida llegaron ayer José Piniello, y señora, Francisco Roa, Rafael Riega y Sra. Enrique Prado, Julio Pina, César A. Dávila, José M. Tomé, Antonio Carneiro, Isaac H. Granda, Angela Cabielle, Marciano García, Ma. Ochategui y otros.

En el Munamar llegaron Francisco Castelló y señora, y en el Swanee Carlos Ayala y familia, Francisco Nápoles, y Edward Smith y familia.

EL EMBAJADOR DE LOS EE. UU.

En el vapor americano President Roosevelt, que procede de New York llegará el Embajador de los EE. UU. en Cuba Hon. Judah Brandon.

EL VIRGINIA

Con 70 turistas para la Habana 600 turistas en tránsito para San Francisco de California el hermoso buque americano Virginia de la Panamá Pacific que procede de New York.

UN EXCURSIONISTA

El vapor inglés Duchesse of Belford, llegará mañana de New York con más de 500 turistas que harán un recorrido por las Antillas.

SALIDAS

Salieron ayer el Governor Cobb y el Henry M. Flagler para Key West el San Jacinto para Progreso, el inglés Oroya para Valparaiso y los yachts Vagabondia para Key West y el Lyndonia para Sant Petersburg.

EL OROYA

Procedente de Liverpool, La Pellice, Santander, Coruña y Vigo llegó ayer el vapor inglés Oroya de la Mala Real inglesa, que trajo carga general 97 pasajeros para la Habana y 111 en tránsito para Centro y Sudamérica.

Entre los pasajeros en tránsito de este barco los diplomáticos peruanos señores Augusto y Carlos Leguía familiares del presidente de Perú, el también diplomático señor Víctor G. Olaechea y familia, y los aviadores Edgard Silve, Carlos H. Gibardi, Carlos Abdorello y Víctor Magueyo.

Para la Habana llegaron la señora Virginia C. de Sousa, e hija, esposa e hija del Dr. Benigno Sousa, el Lcdo. Ignacio López, Francisco Arrieta, Dolores y María Bello, María C. González y familia.

LOS BUQUES EMBANDERADOS

Debido al gran acontecimiento nacional en los EE. UU. del cambio de poderes que se efectuó ayer en Washington, tomando posesión de la Presidencia del vecino país el Hon. Hoover, todos los buques de bandera norteamericana surtos en nuestro puerto lucían vistosamente embanderados.

UNA ACLARACION

El Administrador de la Aduana de la Habana Dr. Varona Guerrero, en nota facilitada a la prensa, ayer hace constar que a pesar de las declaraciones que se atribuye al acusado en los contrabandos de seda ocupados en Camagüey, y quien según se ha publicado logró pasar dichas telas por las facilidades que se le dan a los turistas norteamericanos declara el Dr. Varona, que las tales facilidades a los turistas se refieren únicamente al rápido despacho de dichos viajeros, sin que por ello desde luego se excluyan los derechos de la aduana a los exámenes de equipajes de toda clase que traigan como lo demuestra el hecho de las recaudaciones de los sellos especiales para el tabaco y cigarrillo americanos que importan los tales pasajeros por lo que el señor Administrador estima que la tal aclaración o es una coartada del acusado para su mejor defensa o se ha dado a conocer esa forma de declaración para extraviar la opinión pública, dado que se sigue asegurando que por la Habana, no se han introducido los tales contrabandos.

LOS QUE LLEGARAN EN EL CARONIA

En el vapor inglés Caronia que arribará en la mañana de hoy a nuestro puerto llegarán: el Mayor Albert Warner y señora, administrador de la Talking Picture; Sil Thomas Glencost uno de los magnates algodoneros.

Mr. J. Inskip manager de los Rolls Royce Motors.

El señor Belisario Alvarez alto empleado de la Secretaría de Obras Públicas.

Miss Rita Duis del National City Bank. El juez Frederick H. Case y señora, señor y señora Hayward Mc Alpin Mr. y Mrs. D. H. Mc Alpin.

EL MUNLISTO

El vapor americano Munlisto llegó ayer de Miami con carga general.

EL HENRY M. FLAGLER

El ferry Henry M. Flagler llegó ayer de Key West con 26 wagones de carga general.

HABANERAS

Viene de la pág. NUEVE

CONFERENCIAS

LAS ULTIMAS DEL PADRE SANTA ANNA

Un éxito grandioso.
Imponderable.

Fué en la noche anterior, con su conferencia sobre la Pasión de Oberammergau, el del Padre Antonio López de Santa Anna.

Conferencia de carácter caritativo para destinar sus productos al Colegio-Asilo San Vicente de Paúl.

Celebrada en el Centro Asturiano.
Ante gran público.
Público en su mayor número de familias de nuestra sociedad que acudían atraídas por el tema de la disertación, por el fin benéfico del acto y por la elocuente palabra del ilustre jesuita cubano.

Presidiendo el concurso destacábase la noble figura de la señora América Arias de Gómez.

Fué ella la iniciadora.
Con el más feliz acierto.
Imposibilitado de hacer reseña alguna me limitaré a señalar la presencia de tres distinguidas damas.
María Jaén de Zayas.
Julia Mendoza de Batista.
Rosa Perdomo de del Valle.

Esta última, ligada por estrechos lazos de parentesco con el Padre Santa Anna, no ha faltado a ninguna de las conferencias que en el transcurso de tres meses ha venido ofreciendo quien mañana, en el vapor **Cristóbal Colón,** retorna a España.

Hablará hoy de nuevo.
Su despedida ya.

Disertará sobre las Misiones Católicas en la fiesta organizada por los alumnos del Colegio de Belén.

Fiesta que se celebrará a las cinco de la tarde en el Auditorium.

Por un grupo de dichos alumnos se representará el drama lírico **Chao,** en cuatro actos y en verso, letra de Juan Clairac, de la Compañía de Jesús, y música del maestro Arregui.

Habrá números musicales.
Y canciones cubanas.

MARTES DEL PRINCIPAL

Función de moda.
Del turno de los martes.

Es la de hoy, con la representación de **La República de la Broma,** en el teatro Principal.

Trátase de una farsa regocijadísima, pródiga en chistes, llena de situaciones cómicas.

Trabaja López Somoza.
Delicioso en su papel.

LA BODA DE MAÑANA

Bodas de la semana.
Varias las concertadas.

Celébrase mañana la de la señorita Adolfina Castillo Arredondo, muy graciosa y muy bonita, y el joven doctor Mario Luis García.

Hechas están las invitaciones para las nueve y media de la noche.

En la Parroquia del Vedado.
Ante su altar mayor.

JOCKEY CLUB

La fiesta de los martes.
Penúltima de la temporada.

Será esta noche la del **Jockey Club,** tan animada y tan concurrida, seguramente, como todas las anteriores.

Numerosas las mesas reservadas para **parties** de elementos del turismo y de nuestra sociedad.

Reinará el baile.
Desde primera hora.

Enrique FONTANILLS.

LESIONADO UN MENOR EN UN ASCENSOR HAY QUE CORTARLE PARTE DE UN PIE

Rafael Conte, más conocido por "La pantera negra", fué ayer procesado por el Juez Instructor de Mariano por asalto y robo

MARIANAO, Marzo 5. DIARIO. Habana.—En el día de hoy ha sido asistido en la Casa de Socorros de esta población, por el doctor Granda, el menor de 17 años de edad, Ramón Grande Santo, de la Habana, empleado y vecino del gran hotel Almendares en este término.

El herido presentaba una herida en los dedos del medio y grueso del pie derecho y casi seccionado el primero.

Manifestó el menor que al descender en el elevador del hotel hubo de trabársele el pie en uno de los hierros del aparato, siendo el caso completamente casual.

Según opinión del doctor Granda, habrá necesidad de amputarle al menor los dedos referidos, a cuyo efecto ha sido remitido al hospital Calixto García.

SU ESPOSO LA AMENAZA

Herminia Muñoz Martínez de Bauta, de 39 años de edad, vecina de Santa Emilia, y Carmen, en este Término, denunció ante la Policía, que su esposo Miguel Cárdenas, que hace poco salió del Hospital de Mazorra, donde estaba recluido por tener perturbadas sus facultades mentales, la amenaza constantemente de matarla, temiendo lleve a vías de hecho lo dicho.

ABURRIDO DE LA VIDA

Mario Rodríguez Blanco, natural de la Habana, de 43 años de edad, vecino de 27 número 35, en el Vedado, fué asistido en el Centro de Socorros, por el doctor Granda, de dos heridas, a colgajo, en el plano superior de la región mastoidea derecho, una, así como en la izquierda, la otra calificando su estado de grave.

Declaró el herido que, por encontrarse aburrido de la vida, debido a quebrantos económicos, intentó privarse de la existencia.

El herido fué remitido al Hospital Calixto García, para su curación.

"LA PANTERA NEGRA",

El Juez de Instrucción de este Partido, doctor Fernández Rojas dictó hoy auto de procesamiento, contra Rafael Conte, (a) La Pantera Negra, señalándole $200, para gozar de libertad. Se le sigue causa por asalto y robo.

También ha procesado dicho juez a Juan Fernández Calle, Juan Pamaloza y Gonzalo Díaz Zequiera, por los delitos de daño a la propiedad y lesiones graves, señalándole a los primeros $300 para gozar de libertad, y al último fianza de $500.

MARTINEZ, Corresponsal.

LA CASA DE GRANADOS

DESDE ESTA FECHA QUEDA ORGANIZADA Y ABIERTA NUESTRA VENTA DE ARTICULOS DE VERANO
ACABAMOS DE RECIBIR UN INMENSO SURTIDO EN RAYONES ESTAMPADOS GEORGETTES; CHIFFONES Y CREPES DE TODAS CLASES A PRECIOS NUNCA VISTOS

Tela de china cruda doble ancho		$ 0.70
Rayón Estampado	Yarda	$0.50 y 0.70
Chiffones y Crepés estampados de primera	Yarda	2.50
Meteoro francés, en colores	Yarda	2.00
Flat Crepé, en colores	Yarda	2.50
Crep Marroquí, clase extra	Yarda	3.50
Crepé francés, en colores	Yarda	1.40
Satín Crep, en colores	Yarda	2.80
Georgette Romano, en colores, extra	Yarda	3.25
Georgette estilo Romano, buena calidad	Yarda	2.50
Georgette, calidad irrompible	Yarda	2.00
Crepé Mongol, clase extra	Yarda	2.80
Flat Crepé, de 1½ yarda de ancho	Yarda	3.00
Burato doble ancho, en colores, DEL MEJOR	Yarda	1.30
Burato doble ancho, en colores	Yarda	0.85
Liberty inglés, satinado, doble ancho	Yarda	0.60
Satín Espejo, clase extra	Yarda	1.50
Warandol de lino para sábanas	Yarda	$1.25 y 1.50
Juegos de Jersey, en colores	Uno	$1.60, $1.95 y 2.80
Pieza de Crea puro lino número 5.000	Pieza	13.00
Piezas de Batista en colores, con 10 yardas	Pieza	2.70
Piezas de Tela Rica Núm. 2.000 con 12 yardas, muy fina	Pieza	2.50
Piezas de Tela Rica Núm. 300 con 10 yardas, muy fina	Pieza	2.00
Tela Espejo, clase extra, blanca y negra	Yarda	1.50
Tela Espejo, de primera, en colores	Yarda	0.95
Crepé de fibra y seda en colores	Yarda	1.75

GRAN SURTIDO EN MEDIAS DE SEDA, EN COLORES, Y TELAS BLANCAS DE LINO Y DE ALGODON
No olviden la CASA DE GRANADOS, la que más barato vende.
Y POR YARDAS
SAN IGNACIO, No. 82, entresuelo, entre MURALLA Y SOL
TELEFONO M-7073

Cuide la dentadura de sus hijos

EVÍTELES sufrimientos y el bochorno de llegar a hombres con una mala dentadura. La culpa no será de ellos sino de los que descuidaron esa parte importantísima de la higiene personal. Acostúmbrelos a usar el polvo dentífrico CALOX tres veces al día, por lo menos. Calox posee insuperables cualidades: limpia y blanquea los dientes sin rayar el esmalte, tiene sabor agradable, higieniza la boca evitando las caries, y es además económico.

Pida CALOX en su botica favorita.

McKESSON & ROBBINS
Incorporated
Nueva York, E. U. A.

LOS PRODUCTOS GOLIATH

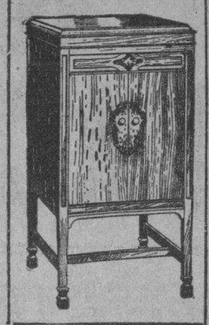

Devuelven a sus Favorecedores

Una Gran Parte de Sus Utilidades

A los Consumidores Particulares

RELACION DE LAS PERSONAS QUE HAN OBTENIDO REGALOS A CAMBIO DE LAS ETIQUETAS DEL VINO "GOLIATH" EN EL MES DE FEBRERO PROX. PASADO

1	Manuel Rodriguez,	Habana	160 Etiquetas
2	José Ordás.	"	120 "
3	José Martínez.	"	115 "
4	José Alvarez.	"	112 "
5	Rosa Gardó.	"	103 "
6	Eulalia Arranz.	"	44 "

Las personas que anteceden pueden pasar por nuestras oficinas a recoger la orden de entrega de los regalos. El primero consiste en Una Heladera Instantánea y los otros cinco, en cinco Lámparas de Bronce para mesa.

RELACION DE LAS PERSONAS QUE HAN OBTENIDO REGALOS A CAMBIO DE LAS ENVOLTURAS DEL JABON "CASTILLA" "GOLIATH"

En el mes de Febrero ppdo.

1	Manuel S. Valle.	Habana.	76	Envolturas
2	Josefina de la Riva.	"	50	"
3	María Couso González.	"	42	"
4	Cesárea Suárez.	"	40	"
5	Marina Arenas	"	20	"

Minas de Mata-Hambre (P. del Río)

Las personas que preceden pueden pasar por nuestras oficinas a recoger el vale ara obtener en la Peletería LA AMERICANA un par de zapatos de última moda.

PARA ESTE MES DE MARZO:

Se distribuirán SEIS premios consistentes en Heladeras Instantáneas (maquinitas para hacer helados al segundo) y lámparas de bronce, para mesa, a cambio de las etiquetas del Vino y SEIS pares de zapatos a cambio de las envolturas del jabón. Las lámparas se exponen al público en las vidrieras de la General Electric Co. of Cuba, edificio "La Metropolitana", O'Reilly y Aguacate.

La HELADERA INSTANTANEA es la maquinita para hacer helados, propia para el hogar, más rápida que se conoce. Es una verdadera maravilla, pues en un segundo de tiempo hace usted el helado que más le plazca. Con cinco libras de hielo y

HELADERA INSTANTANEA

una libra de sal queda lo suficiente preparada para hacer 300 raciones individuales. Su manejo es tan fácil, cómodo y sencillo, que puede ser operada por un niño.

El material de que está hecha la maquinita es de chapa de hierro galvanizado y esmaltado de blanco al exterior.

El automóvil Chevrolet que se iba a rifar el día 10 del actual será rifado el día 10 de Abril del presente año, según decreto del Honorable señor Presidente de la República, de acuerdo con el Sorteo que se verifique en dicho día por la Lotería Nacional, entregándosele libre de gastos al poseedor de la papeleta cuyo número coincida con el del Premio Mayor de dicho Sorteo.

Para esta rifa sólo tienen validez los Cupones que se entregan gratis en los establecimientos que detallan el Vino GOLIATH por copas, entregándose una papeleta numerada por cada 15 Cupones. Estos Cupones no tienen ninguna otra aplicación y sólo sirven para este fin.

HORAS PARA CANJEAR ETIQUETAS, ENVOLTURAS Y CUPONES: DE 3 A 5 P. M.

"Goliath"

La Marca Preferida

A LOS COMERCIANTES

PLAN DE VENTAS POR ACUMULACION

Relación de los señores comerciantes que han cancelado sus contratos:

San Nicolás y Hno., de San Leonardo y Dolores, Jesús del Monte, han obtenido una Victrola Ortofónica número 4-3, que vale $130.00, y en tal virtud quedó cancelado su contrato, con dos compras solamente, que ascienden en total a $52.50.

Luis Bengoa, de 17 y 20, Vedado, ha obtenido otra Victrola 4-3, y canceló su contrato con una sola compra ascendente a $191.00.

A usted le interesa solicitar un contrato de esta su casa, mediante el cual se le van abonando cantidades parciales en proporción a las compras que usted nos haga, en una cuenta especial llevada al efecto.

Los objetos que le regalamos representan el 10 por 100 del valor de las compras que usted nos haga.

Si quiere obtener una Victrola Ortofónica, que vale $130.00

Haga su solicitud hoy mismo, llenando y remitiéndonos el adjunto cupón y le enviaremos un contrato con nuestra firma, a vuelta de correo. No hay en ello el menor compromiso para Vd., pues a nada le obliga y en cambio disfrutará de ventajas excepcionales. Las obligaciones en dicho contrato son todas para nosotros. No lo deje para mañana. No olvide que "primero en tiempo", primero en derecho".

CUPON DE SOLICITUD

El que suscribe .....

establecido en la calle de .....

No ..... pueblo de .....

provincia de ..... desea tomar parte en su Plan de Ventas por Acumulación, y al efecto solicita el contrato que Vds. ofrecen, sin responsabilidad alguna para el firmante.

(Fecha) .....

(Firma) .....

NOTA: Sólo se concede un contrato para cada firma comercial que lo solicite.

Venta Especial

Regalo Extra

A todo suscriptor que en una o varias compras adquiera mercancías por valor de $300.00, durante este mes de Marzo, le regalaremos, sin que ello amortice su contrato ni le deduzcamos abono alguno; esto es, que su cuenta especial continuará en las mismas condiciones de acumulación, una HELADERA INSTANTANEA (la maravillosa maquinita de hacer helados, a mano, al segundo) igual al modelo que se reproduce en este anuncio. Pero, además, y con el fin de estimular la venta de las especialidades "GOLIATH", le ofrecemos regalar la citada HELADERA INSTANTANEA, si la compra o compras ascienden en total a $150, en Vino y Jabón de la citada marca.

Para más Información, Debe Solicitarse a:

M. Cabrera y Co., S. en C.

San Ignacio, Número 110
Habana

M.E.C.D. 2016

EL PUEBLO NORTEAMERICANO INSTALO AYER A HOOVER EN EL MAS ALTO PUESTO DE LA NACION

Texto Integro del Discurso del Nuevo Presidente en su Toma de Posesión

"LOS ESTADOS UNIDOS ACEPTAN COMPLETAMENTE LA VERDAD DE QUE SU PROGRESO Y PROSPERIDAD ESTAN ENTRELAZADOS CON LA PAZ DEL MUNDO"

WASHINGTON, marzo 4, (AP.) — El pueblo norteamericano instaló hoy solemnemente a Herbert C. Hoover en el más alto puesto de la nación, el de Presidente de los Estados Unidos.

Bajo una fina llovizna que estuvo azotando su rostro durante largo tiempo, Hoover juró mantener y defender la Constitución de los Estados Unidos respondiendo a la vieja fórmula pronunciada por Mr. Taft, Presidente del Tribunal Supremo de la nación, que dice:

"Juráis solemnemente ejecutar con absoluta lealtad los deberes y obligaciones de Presidente de los Estados Unidos de Norte América, y que desenvolveréis todo vuestro celo del mejor modo posible para conservar, proteger y defender la Constitución de los Estados Unidos?"

Después besó un versículo de la Biblia y comenzó a dar cumplimiento a uno de los más graves deberes que ha contraído en su vida de constante actividad. Inmediatamente dió comienzo al discurso de toma de posesión, diciendo:

"Conciudadanos: Este acto no representa únicamente la prestación del juramento más sagrado que puede hacer un ciudadano norteamericano. Es la dedicación y la consagración, con Dios por testigo, al cargo más elevado desde el cual puede servirse a nuestro pueblo. Las acepto, en la inteligencia de que sólo con la ayuda del Todopoderoso podré llevarlas a cabo.

Conservando la tradición de nuestra historia, debo expresar sencilla y directamente las opiniones que mantengo acerca de las cuestiones de más importancia que hoy nos afectan.

Si hacemos un examen de la situación del país, tanto en el interior como en el extranjero, encontramos muchos motivos de satisfacción; pero también hallamos causas de inquietud. Hemos salido de las pérdidas de la guerra mundial y de la reconstrucción que le siguió con mayor virilidad y fuerza. Debido a esta fuerza hemos podido contribuir al restablecimiento y progreso del mundo. Lo que han hecho los Estados Unidos ha dado renovadas esperanzas y valor a todos los que tienen fe en el gobierno del pueblo. Hemos alcanzado mayor grado de confort y seguridad que nunca antes en la historia del mundo. Por medio de la liberación de la pobreza hemos alcanzado mayor grado de libertad individual que nunca. La devoción hacia nuestras instituciones es profunda y sincera. Estamos formando una nueva raza: una civilización grande por sus propios merecimientos. La influencia y los altos propósitos de nuestra nación se respetan por todos los pueblos del mundo. Aspiramos a distinguirnos en el mundo, pero queremos que tal distinción se base en la confianza en nuestro sentido de la justicia así como en los éxitos nuestros dentro de las fronteras de este país y de nuestra propia vida. Por la sabia dirección que supo imprimir a las actividades del país durante este gran período de resurgimiento, la nación tiene contraída una profunda deuda con Calvin Coolidge. Pero todo este majestuoso avance no debe oscurecer los constantes peligros de que habremos de defender al gobierno propio. El hombre fuerte ha de estar alerta en todo momento contra los ataques de la enfermedad insidiosa.

EL FRACASO DE LA JUSTICIA PENAL

El más indigno de todos estos peligros es la falta de respeto y la desobediencia a las leyes. El crimen aumenta. Desfallece la confianza en la justicia rápida y rígida. No estoy inclinado a creer que esto indique una decadencia en la fibra moral del pueblo norteamericano. Tampoco creo que esto señale impotencia por parte del Gobierno federal para aplicar rectamente las leyes.

Se debe sólo en parte a las cargas que se han impuesto a nuestro sistema judicial con la Enmienda Décimoctava. El problema es bastante más vasto que eso. Grandes influencias habían complicado en extremo y debilitado el imperio de la ley mucho antes de la adopción de la referida Enmienda.

LA ENMIENDA PROHIBICIONISTA

De los indudables abusos que han nacido con la Enmienda Décimoctava, parte se deben a las influencias que acabo de mencionar; pero parte ha nacido del hecho de que algunos Estados no han aceptado su responsabilidad en la aplicación de la ley y también obedecen a que muchos funcionarios no han aceptado la obligación que adquirieron al prestar juramento de ser celosos en la aplicación de las leyes.

Pero pesa directamente una gran responsabilidad sobre nuestros propios ciudadanos. Sería acaso el tráfico ilícito de licores si sólo lo auspiciaran los delincuentes. Debemos despertar al hecho de que esa ayuda que le prestan numerosos ciudadanos constituyen premio y estímulo para el crimen.

He sido elegido por la nación para ejecutar y aplicar las leyes del país. Me propongo hacerlo hasta donde alcancen mis fuerzas, pero la medida del éxito que alcanzará el Gobierno depende del apoyo moral que vosotros, los ciudadanos, le otorguéis. El deber de los ciudadanos en apoyar las leyes del país es el mismo que tiene el Gobierno para exigir el cumplimiento de esas leyes. No puede prestarse ningún otro servicio nacional más importante pero los hombres y las mujeres de buena voluntad que conocen las responsabilidades de la ciudadanía, del que rinden con su ejemplo ayudando a combatir el crimen y el bandidaje.

Para los que tienen hábitos criminales no hay llamamiento posible al orden, sino una vigorosa aplicación de la ley. Afortunadamente, no constituyen más que un pequeño porcentaje de nuestro pueblo.

COOPERACION CIUDADANA

El propósito más importante de nuestro Gobierno debe ser establecer muy firmemente la estabilidad y la seguridad de los negocios y del trabajo desterrando aún más la pobreza de nuestras fronteras. Nuestro pueblo ha desarrollado en los últimos años una gran capacidad para la cooperación para el logro de altos propósitos en pro del bienestar público. Es un anticipo hacia la más alta concepción del Gobierno propio, el cual no implica ni debe implicar solamente el uso de las agencias políticas. El progreso nace de la cooperación en la comunidad, no de las limitaciones gubernamentales. El Gobierno debe ayudar y estimular esos movimientos de ayuda colectiva cooperando a ellos.

Si impedimos que nazca la división de grupos y clases y refrescamos constantemente nuestros principios directivos con los ideales de nuestro pueblo, debemos elegir constantemente los líderes de la masa general. Una completa oportunidad de todos, hombres y mujeres, para elevarse mediante el proceso de la educación selectiva, puede únicamente proporcionarnos esta orientación.

NORTEAMERICA Y LA PAZ DEL MUNDO

Los Estados Unidos aceptan completamente la profunda verdad de que nuestro progreso, prosperidad y paz están entrelazados con el progreso, prosperidad y paz del mundo entero. Todo el mundo se halla en paz. Pero al mantenimiento de esta paz asestan hoy como peligros principales los temores y los recelos que todavía existen en el mundo. Ningún temor ni recelo puede dirigirse ciertamente sobre nuestra patria.

Quienes comprenden realmente a los Estados Unidos saben que no abrigamos deseos de expansión territorial ni de dominación económica ni en ninguna otra forma, de otros pueblos. Esos propósitos serían repugnantes a nuestros ideales de libertad humana. Nuestra forma de gobierno no está adaptada a las responsabilidades que inevitablemente seguirían a la limitación permanente de la independencia de otros pueblos. Los observadores superficiales parecen no hallar el destino de nuestro constante aumento de población, riqueza y poderío como no sea en el imperialismo. No logran comprender que el pueblo norteamericano se ha dedicado a construir para el mismo un nuevo sistema económico y social, un nuevo sistema político, cuyas ruedas y caminos se caracterizan por la aspiración a la libertad de las oportunidades, resultando, por tanto, contrarios al imperialismo. No comprenden que por nuestra gran prosperidad, la juventud se consagra cada vez más al aprendizaje de las ciencias y de las artes; que nuestro pueblo busca una visión más amplia del arte, literatura, ciencia y viajes; que se encamina hacia una vida espiritual y moral de mayor firmeza; y que por estas causas, nuestras simpatías van extendiéndose fuera de los límites de nuestra nación, para abarcar en su verdadera expresión a la hermandad humana. No logran comprender que los ideales de Norteamérica no la conducirán nunca por un camino estrecho y egoísta, sino que la inducirán a cumplir ampliamente su deber como nación para el progreso de la civilización general. Lo cual conseguirá, no por medio de simples declaraciones, sino tomando una parte activa en el apoyo todas las empresas internacionales de importancia y utilidad. No solamente deseamos paz con el mundo entero, sino que queremos ver mantenida la paz en todo el mundo. Queremos contribuir al avance del reinado de la Justicia y de la Razón sobre la extinción de la Fuerza.

El reciente tratado de renunciación a la guerra como instrumento de política nacional establece un avanzado horizonte en la concepción de las relaciones internacionales. Su aceptación deberá facilitar el camino para nuevas limitaciones de armamentos, cuyas ventajas ofrecemos sinceramente a todo el mundo.

EL TRIBUNAL PERMANENTE DE LA HAYA

Pero la completa realización de ese pacto contra la guerra, también implica una perfección mucho mayor en los instrumentos para el arreglo pacífico de las controversias entre las naciones. En la creación y uso de esos instrumentos debemos apoyar todo método honrado de conciliación, arbitraje y arreglo judicial. Los estadistas americanos figuran entre los primeros en proponer y recomendar constantemente al mundo el establecimiento de un tribunal que solucione las controversias de carácter judicial. El Tribunal Permanente de Justicia en sus propósitos cardinales está peculiarmente identificado con los ideales norteamericanos. Jamás se ha concebido instrumentos más potente ni más práctico para tal propósito. Las reservas que hemos hecho a nuestra adhesión no deben ser equivocadamente interpretadas. Los Estados Unidos no pretenden privilegios especiales ni ventajas, sino solamente aclarar su actitud respecto a las opiniones asesoras y otros asuntos que son secundarios al lado de los propósitos primordiales del Tribunal. Se encontrará, así lo creemos, el medio que nos llevará a ocupar el debido lugar que nos corresponde en un movimiento tan fundamental para el progreso de la paz.

Nuestro pueblo está resuelto a que no concertemos compromisos políticos tales como el ingreso de los Estados Unidos en la Liga de las Naciones, que nos envolvería en el arreglo de las controversias de los demás países. El pueblo cree firmemente que a independencia de los Estados Unidos de tales obligaciones aumenta su habilidad y capacidad para servir al progreso de la Humanidad.

Ultimamente he reggresado de un viaje a las repúblicas hermanas del hemisferio occidental. He recibido su hospitalidad y sus cortesías sin límites, al mismo tiempo que la expresión de su amistad a nuestro país. Estamos ligados por lazos particulares de simpatía y de intereses comunes con ellas. Cada una de esas repúblicas está construyendo un carácter racial y una cultura que significa una impresionante contribución al progreso humano. Nosotros solamente deseamos el mantenimiento de su independencia, el desenvolvimiento de su estabilidad y de su prosperidad. Aunque hemos sostenido guerras en el hemisferio occidental, el record de las mismas resulta alentador en contraste con las guerras que se han registrado en otras partes del mundo. Afortunadamente para el Nuevo Mundo, está libre en gran parte de las herencias de temor y de desconfianza que tanto han perturbado al Viejo Continente. Nuestro deber es conservarlo así.

Es imposible hablar de paz sin profunda emoción. En millares de casas de los Estados Unidos, en millones de hogares de todo el mundo existen sillas vacías. Sería una vergonzosa confesión de nuestra indignidad que se comprobara que habíamos abandonado los ideales por los cuales aquellos hombres dieron su vida. Y aunque la civilización es bastante vieja y la Humanidad es bastante madura, debemos esforzarnos en encontrar en el correr de nuestra propia vida el medio de establecer una paz permanente. En el extranjero a Oriente y a Occidente, hay naciones cuyos hijos mezclaron su sangre de nuestros hijos en los campos de batalla. La mayor parte de esas naciones han contribuído a formar nuestra raza, nuestra cultura, nuestros conocimientos y nuestro progreso. De una de esas naciones deriva nuestro idioma y de muchas de ellas el genio de nuestras instituciones. Sus deseos de paz son tan profundos y sinceros como los nuestros.

Puede contribuirse a la paz mediante nuestra habilidad para defendernos. La paz puede promoverse por la limitación de los armamentos y la creación de instrumentos destinados al arreglo pacífico de las controversias. Pero llegará a ser una realidad solamente en virtud de nuestros activos esfuerzos por mantener la amistad con todas las naciones y ayudarles en sus calamidades. Aspiro a que esta administración contribuya al progreso de la causa de la paz.

LA RESPONSABILIDAD DE LOS PARTIDOS

En nuestra forma de democracia, la expresión de la voluntad popular puede efectuarse solamente por medio de los instrumentos de los partidos políticos. Mantenemos el partido de gobierno, no para promover la intolerancia, sino para dar oportunidad a la expresión de la voluntad popular y ejecutar sus mandatos. Se sigue de esto que el Gobierno, tanto en su poder ejecutivo como legislativo debe llevar a cabo de buena fe las plataformas en virtud de las cuales el partido le confió el poder. No debe olvidarse que el Gobierno es todo el pueblo y el partido es el instrumento por el cual se determina la política que ha de seguir el Gobierno y se escogen los hombres que han de llevarla a cabo.

El partido republicano que debe su continuación en el poder a distintas proposiciones, particularmente las que se refieren a los auxilios a la agricultura y limitados cambios en los aranceles, no puede, si ha de hacer justicia a nuestros agricultores, obreros y fabricantes, aplazar esas medidas. Por esta razón, pediré que se convoque a sesión extraordinaria al Congreso a fin de que estudie esas dos cuestiones.

Me parece que los más importantes de los demás mandatos de las recientes elecciones son: el mantenimiento de la integridad de la Constitución; la vigorosa aplicación de las leyes; la continuación de una política de economía en los gastos públicos; la reglamentación de los negocios para impedir que dominen a la comunidad la negativa a que el Gobierno establezca negocios en competencia con sus ciudadanos; evitar toda política que nos envuelva en controversias entre las naciones extranjeras; la más efectiva organización de los departamentos del Gobierno federal; la expansión de las obras públicas y la promoción de las actividades que afectan a la educación y al hogar.

Pero, además de ellas, el pueblo abriga confianza en que no abandonaremos los ideales y las aspiraciones de los Estados Unidos. Estos ideales y estas aspiraciones son la piedra de toque en que habrán de ensayarse día a día los actos de la administración y del poder legislativo. También debe el Gobierno en cuanto se halle dentro de sus facultades, impulsar la realización de tales ideales y la fruición de esas aspiraciones. Nadie puede reducir adecuadamente estas cosas del espíritu a palabras, ni catalogarlas en definiciones. Nosotros sabemos cuáles son esos ideales y sabemos también que no exite camino corto para la realización de esas aspiraciones. El nuestro es un pueblo progresivo, pero con la resolución de que el progreso se base en cimientos de experiencia.

No es el presente momento ni lugar para una amplia discusión. Las cuestiones que se encuentran planteadas ante el país son problemas de progreso hacia más elevadas normas de vida; no son los problemas de la degeneración. Demandan el empleo del pensamiento y sirven para acuciar nuestra conciencia y poner en juego nuestro sentido de la responsabilidad para solucionarlos, y esa responsabilidad descansa en vosotros, mis compatriotas, tanto como en nosotros, los que hemos sido elegidos para los cargos de la administración.

La nuestra es una tierra llena de recursos; estimulante por su gloriosa belleza; llena de millones de hogares felices; bendita por el confort y la oportunidad. En ninguna nación existen instituciones de progreso más avanzadas, ni son más seguros los frutos recogidos, ni el Gobierno más digno de respeto. Por todo ello, no abrigo temores por el futuro de nuestra patria.

En presencia de mis compatriotas, emocionado ante la solemnidad de esta ocasión, dándome cuenta de la tarea que representa y de la responsabilidad que envuelve, os pido tolerancia, ayuda y cooperación. Pido el auxilio del Dios Todopoderoso para servir a mi patria, cuyos destinos habéis confiado a mi cuidado.

A los más altos destino sdel país junto con este ingeniero de California, huérfano de un cuáquero, subió hoy también Charles Curtis, cuya vida comenzó en una reserva india. Los dos hombres pasaron por la histórica ruta desde el Capitolio a la Casa Blanca, descubiertos, sin importarles la clemencia del tiempo, sonrientes de felicidad, al mismo tiempo que escuchaban estruendosas y larguísimas ovaciones.

Durante cuatro horas millares de personas resistieron a pie cerca del edificio del Capitolio para tener la dicha de ver a los que desde hoy rigen los destinos de la gran República. El enorme público llenaba materialmente las calles y las tribunas, muchos de los espectadores subidos a lugares de peligro, pero que dominaban perfectamente la escena. Todos los balcones y ventanas se hallaban ocupados por rostros en los que se advertía la mayor ansiedad y hasta los tejados de las casas estaban llenos de público.

En la Plaza del Capitolio, miles de personas vieron al Presidente Hoover prestar el juramento y besar el versículo de la Biblia que dice: «Donde no hay visión el pueblo perece; pero el que guarda la Ley es feliz.»

Y cuando la solemne ceremonia terminó, el público quedó en sus puestos, desafiando al tiempo, para rendir un tributo de respeto y simpatía al nuevo Jefe de la Nación y al propio tiempo para presenciar el desfile de la procesión cívico-militar. El Ejército, la Armada, el Cuerpo de Infantería de Marina, guardacostas, Gobernadores y su personal, organizaciones patrióticas, en fin todas las representaciones del país, desfilaron por la tribuna levantada frente a la Casa Blanca desde donde las revistaba el Jefe del Estado junto a su esposa.

Cuando la parada terminó y el Presidente Hoover penetró en su nueva casa, el ocupante de la mansión ejecutiva hasta ayer se dirigía en tren a Northampton, buscando el retiro más conveniente a un ciudadano particular. Mr. Cooildge y su esposa no permanecieron en Washington hasta que terminó el desfile, sino tan pronto como tomó posesión Hoover de la Presidencia, se trasladaron en automóvil a la Estación Union, partiendo en tren para la ciudad donde Coolidge comenzó su carrera política que le había llevado hasta la Presidencia de la República. Cuando partió fueron muchos los que despidieron a Coolidge con aplausos, a los que contestó con su acostumbrada sonrisa.

La ceremonia de la inauguración comenzó a las diez de la mañana cuando las dos figuras centrales de los acontecimientos de hoy partieron para la Casa Blanca a fin de unirse a Mr. Coolidge y su esposa. El Presidente electo hizo el viaje en compañía de su esposa en un automóvil de la Casa Blanca, mientras Mr. Charles Curtis y su hermana, Mrs. Edward Gann, lo efectuaron en un automóvil del Congreso.

Después de una breve estancia en la mansión presidencial, el Presidente y Mrs. Coolidge, seguidos de Mr. Coolidge en compañía de Mrs. Hoover, se trasladaron en automóviles, escoltados por tropas de Caballería, hasta el Capitolio. Cuando los automóviles pasaron por la Avenida los aplausos resonaron constantemente.

Al llegar al Capitolio, el Presidente Coolidge y su sucesor penetraron en el despacho del Presidente en el Senado y allí esperaron un momento a que jurara el cargo el Vicepresidente Curtis, a quien administró el juramento el Vicepresidente saliente Charles Dawes ante una asamblea compuesta por diplomáticos, oficiales del Ejército y de la Marina, magistrados del Tribunal Supremo y miembros del Congreso.

Estaba lloviendo cuando el Senado suspendió su sesión y el séquito de la inauguración se dirigió a la Plaza que existe frente al Capitolio para la toma de posesión de Hoover. El juramento lo administró el Presidente del Tribunal Supremo Mr. Taft, quien también fué Presidente de los Estados Unidos a la muerte de Theodore Roosevelt.

Terminada esta ceremonia con el discurso inaugural, Mr. Coolidge y su esposa partieron para la Estación Union, mientras el Presidente Hoover y el Vicepresidente Curtis salieron para la Casa Blanca a fin de almorzar.

Media hora después se instalaron en la tribuna erigida frente a la Casa Blanca y comenzó el desfile de las tropas y de las organizaciones civiles.

La última parte de la manifestación pasó a las cinco de la tarde y entonces el Presidente Hoover invitó a la Casa Blanca al Comité Nacional Republicano, a los miembros del antiguo y del nuevo Gabinete y al Comité que ha preparado las fiestas de la inauguración.

UN FUMADERO

Varios vigilantes de la Oncena Estación, detuvieron en San Pablo número 4 a los asiáticos Francisco Chi y Felipe Chon, acusándolos de haberlos sorprendido fumando opio. Fueron los acusados puestos en libertad por el Juez de guardia.

El Pte. Coolidge Cambia de Domicilio

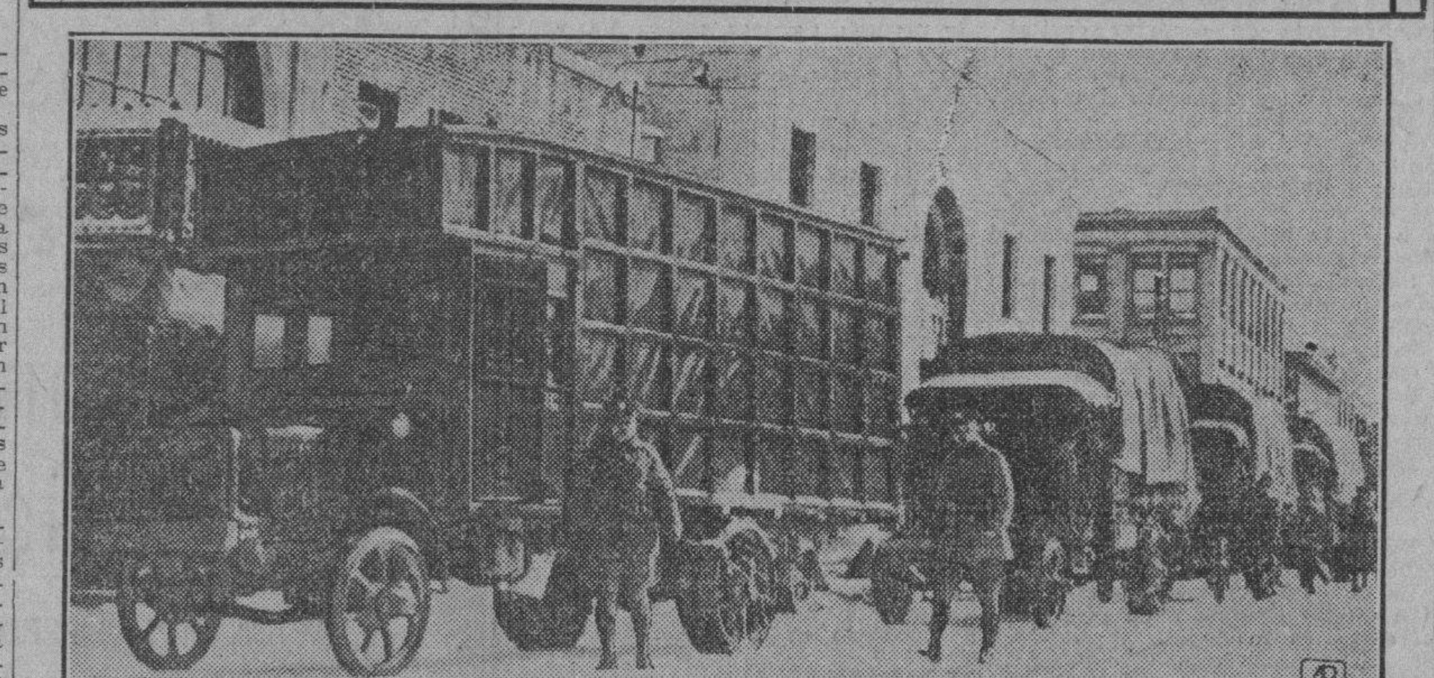

WASHINGTON, marzo 1929, AP.—Al retirarse a la vida privada, el Presidente Coolidge cambió de domicilio. Su residencia actual está fijada en la población de Northampton. He aquí a varios camiones militares que mudaron sus efectos personales de la Casa Blanca a su residencia particular.

IMPORTANCIA DE LAS MEJORAS QUE SE HAN HECHO EN EL ALUMBRADO

El déficit del Ayuntamiento respecto a la Havana Electric se ha convertido en un sobrante considerable

GRACIAS A ESTE SE REALIZO EL NUEVO PLAN

Electrificación de los mecheros de gas, focos colocados en las esquinas y medianías de cuadra y clases de vías

Uno de los expedientes, sin duda alguna, más importantes de la actual Administración Municipal de la Habana, es el que trata sobre Alumbrado Público y que radica con el número 3506 del Departamento de Fomento. Datos muy interesantes y curiosos pudieran ser sacados del mismo, para demostrarle al pueblo de la Habana lo que significa la labor y perseverancia de un funcionario público que ha sabido hacer buenas sus promesas.

Nosotros, tratando de hacer llegar a nuestros lectores aquellos informes que por sus relevantes méritos así lo merezcan, vamos a dejar traslucir las principales partes de este expediente.

Comienza el mismo con una carta de Mr. Frank Steinhart, de fecha 8 de abril de 1927, dirigida al Alcalde Municipal, notificándole que el Alumbrado Público de la Ciudad se estaba excediendo en la suma de $9.762.00 al mes, sobre las cantidades autorizadas en presupuestos, por lo que el Alcalde, a la mayor brevedad posible, indicara, antes del día último de mes, cuáles iban a ser los 751 focos que debían cesar de prestar servicio en la ciudad.

Como puede deducirse de esta comunicación, el alumbrado de la Habana, en aquel entonces, resultaba pobrísimo y deficiente. El asunto resultaba apremiante, dado que se trataba de un servicio público de transcendental importancia. ¿Cómo era posible que si la ciudad estaba mal alumbrada se fueran a suprimir 751 focos?

El Alcalde, dando pruebas de inmutable serenidad, comisionó al señor Evelio Govantes, Jefe del Departamento de Fomento, para que procurara por todos los medios solucionar el problema. Fué entonces, cuando el señor Govantes y el señor Eduardo Gastón, entonces Ingeniero Inspector y hoy Jefe del Departamento, en comisión, comenzaron a realizar un estudio técnico que pudiera solucionar el problema.

Este estudio, como se verá, tuvo el más lisonjero de los éxitos, pues desde el punto de vista técnico, se pudo comprobar que el costo de energía eléctrica, por lámpara de 500 w., incluyendo los gastos de renovación de bombillos y globos, así como el de limpieza, pintura y cambios, no excedían de $7.07, por lo que la Compañía, de acuerdo con el contrato vigente entonces, cobraba la suma de $13.00. Otro de los puntos interesantes que se dedujo del estudio realizado, lo fué el hecho de que según la Orden Militar número 2 de 3 de Enero de 1902, el precio a pagar de $15.00 oro español, lo era para lámparas de 2.000 bujías o séanse 1.000 w.

Es entonces con estos datos, cuando el Negociado de Alumbrado entró en acción y el señor Oscar Capé, jefe del mismo, interesó se suspendieran las liquidaciones de cuentas de Alumbrado Público y Dependencias Municipales, con el fin de que se iniciara el procedimiento para llegar a una conclusión definitiva entre el Ayuntamiento y la Empresa Havana Electric, sobre los precios que en lo sucesivo debían regir por el consumo de alumbrado y energía motriz, a fin de que una vez conocido el precio que debía pagar una lámpara de 500 w. se aplicara la regla proporcional a los de menos capacidad, proponiendo la remisión del expediente al Departamento de Consultoría, acompañado de las cuentas de Alumbrado Público y Dependencias Municipales, suministrando a dicho Departamento toda clase de datos e informes, a fin de que, después de un examen prudente y detenido, se realizara un nuevo contrato, o en su defecto, que se hicieran los descuentos correspondientes en las liquidaciones de las cuentas.

Tanto los señores Govantes y Gastón como el Alcalde, se apresuraron a impartir su aprobación a esta medida, que se vió colmada del más lisonjero de los éxitos, pues la Consultoría del Ayuntamiento reconoció la razón que asistía al Departamento de Fomento por lo que el señor Govantes, de orden del Alcalde, comunicó al Director de la Havana Electric que se había suspendido la liquidación de las cuentas.

Aquí comenzó un litigio que al parecer iba a resultar interminable, pero del que al fin surgió un nuevo contrato que mejoró en mucho los precios que antes regían y que permitieron al Alcalde desarrollar el plan general de alumbrado que por el Departamento de Fomento se tenía en estudio.

Dicho plan general consistió en que, de acuerdo con el crédito disponible en presupuesto, así como a diferentes pruebas llevadas a cabo para la mejora del servicio, se procediera a poner en práctica una distribución de lámparas en Avenidas, Parques y Paseos.

Las distintas calles de la ciudad fueron divididas en Vías Blancas Principales, Secundarias, Arboladas y Especiales.

VIAS BLANCAS. — Fueron consideradas como tales, aquellos paseos céntricos de la ciudad a saber: Prado, Malecón y Avenida de las Misiones.

VIAS PRINCIPALES.—Fueron consideradas como tales, aquellas calles o avenidas que por su anchura e importante tránsito forman las principales arterias de la ciudad, a saber: Belascoaín, Galiano, Zulueta, Monserrate, Egido, Reina, Carlos III, San Lázaro, Neptuno, Línea, 17, 23, Calzada del Cerro, Calzada de Jesús del Monte, Calzada de Ayeterán y Calzada de Infanta. En estas calles, los focos instalados, tanto en esquinas como en medianías de cuadra, serían de 500 w.

VIAS SECUNDARIAS. — Fueron consideradas como tales, las calles comprendidas dentro de la zona principal de la ciudad, esto es: de Prado a Belascoaín y de Neptuno a Malecón. En esta zona los focos que se instalen serían de 300 w. en esquinas y los de medianía de cuadra, serían de 200 w. colocados dentro de un farol.

En el resto de la ciudad, todos los focos de esquinas serían de 300 w. y en las medianías de las cuadras se colocaría uno de 100 w. que iría colocado, asimismo, en un farol.

VIAS ARBOLADAS.—Fueron considerados como tales, aquellas calles en que a lo largo de ambas aceras se encontraban árboles sembrados, que por sus dimensiones requiriesen un buen alumbrado. En éstas los focos de esquinas serían de 500 w. de capacidad y los de medianía de cuadra de 300 w.

Al género de vías especiales pertenecieron, de acuerdo con el plan, la Avenida de los Presidentes y la Avenida de los Alcaldes, en el Vedado, así como San Rafael entre Galiano y Prado, cuyas iluminaciones se estudiaron separadamente y de acuerdo con las circunstancias de cada caso.

Este plan fué elevado por los señores Eduardo Gastón y Oscar Capé a la sanción del Alcalde. El señor Miguel M. Gómez, comprendiendo que satisfacía sus iniciativas, le impartió su inmediata aprobación y fué cuando, entonces, se comenzaron a dictar las primeras órdenes para llevarlo a vías de ejecución.

De lo que llevamos transcripto, puede deducirse que al tomar poseión de la Alcaldía el doctor Miguel Mariano Gómez, para la atención de un servicio de tan transcendental importancia como lo es el de alumbrado público, existía una consignación en presupuesto, que de acuerdo con los precios que regían por el antiguo contrato, tenía un déficit que ascendía, según informes del Negociado de Alumbrado, a la suma de $7.014.35 mensuales.

Después de un año y medio de luchas con la antigua Havana Electric Railway Light and Power Co., la Administración Municipal pudo conseguir una reducción de los precios que existían, firmándose al efecto un nuevo contrato que dió por resultado, que no solamente el Municipio se encontrara entonces dentro de lo presupuestado, sino que existía un sobrante de 7.750 pesos mensuales, cantidad que permitió desarrollar el Plan General a base de suprimir los antiguos mecheros de gas, procediéndose a su electrificación.

LA MITAD DEL PLAN YA ES HOY UNA REALIDAD

Hoy en día, ya casi todo el Plan es una realidad.

Ved, si no, lo que el propio doctor Miguel Mariano Gómez, lleno de satisfacción, nos dice:

"El alumbrado público con que hoy cuenta la Habana es la prueba más palpable de que mi Administración Municipal ha sabido cumplir lo prometido al pueblo. Las mejoras introducidas en este servicio han sido ya de consideración. Se han instalado más de 650 focos en diferentes esquinas de la ciudad y sus barrios. Se han colocado potentes lámparas en los mecheros de gas, en cada medianía de cuadra de la zona comprendida de Zulueta a Belascoaín y de Neptuno a Reina y de Zulueta a Belascoaín. El día 10 de este mes tuve el gusto de inaugurar la mayor de todas las zonas o séase la comprendida entre Monte, Rein, Avenida de Menocal, hasta encontrarse con Monte otra vez, en la esquina de Tejas.

"Tanto en la calle de San Lázaro, como en la de Belascoaín, Galiano Zulueta, Reina, Avenida Menocal, Línea, 12, 23, 17 y Calzada, en el Vedado estas últimas, en cada medianía de cuadra se han instalado focos, dotándose de otra de igual capacidad en aquellas esquinas que de ellos carecían. En las calles de Neptuno y San Rafael se colocaron dos focos en cada medianía de cuadra, de acuerdo con lo estipulado entre nosotros y los comerciantes establecidos en las mismas.

"Dentro de breves días estaré ya en situación de poder inaugurar la zona comprendida de Zulueta al mar (la antigua Habana) para emprenderla inmediatamente con el alumbrado del Cerro, Jesús del Monte, Víbora y Luyanó."

Actualmente, por el servicio de alumbrado de la ciudad y sus barrios, el Municipio abona la suma de 36.000 pesos mensuales a la Compañía Cubana de Electricidad, de lo que puede deducirse que por un alumbrado que resultaba deficiente y cuyas mejoras dependían en otras administraciones, de influencias malsanas, el Ayuntamiento pagaba la suma de $46.135.30 mensuales. Hoy la Habana se encuentra cuatro veces mejor iluminada, por haberse mejorado sorprendentemente sus servicios de alumbrado público, por la suma de $36.000.00 al mes.

EL PRECIO DEL AZUCAR EN LOS ESTADOS UNIDOS

HABANA, marzo 4. Sr. Director del DIARIO DE LA MARINA. Habana. A los efectos del flete del azúcar durante la presente semana participo a usted que el precio promedio de la libra a base de costo y flete en los Estados Unidos durante la semana anterior fué de uno y noventa y seis centésimas de centavo. (1.96)

OSCAR SOTO, Secretario de Comisión Ferrocarriles.

Viboreñas

Un saludo

Lo dedico en sus días a la graciosa y muy interesante señorita Adriana Martínez Dimas, un verdadero angel terrenal por su carácter bondadoso y por la belleza y dulzura de su expresivo rostro.

Entre los muchos mensajes de felicitaciones que hoy recibirá la gentil amiga "Nana", le dedico el mío muy afectuoso.

También celebran hoy sus días dos cumplidos amigos, los señores Adrián Aristao y Eusebio Ruiz Albela.

Muy feliz se los deseo.

Dos lindas viboreñas

Dos amigas que mucho admiro y que están dando pruebas de su gran entusiasmo por la función del lunes 11 en el elegante teatro Méndez, cuyos nombres no fueron consignados ayer entre las señoritas en cuyo poder están las entradas.

Son ellas "Paquita" Peláez, la excelente pianista, y Carmelina Martín, la expresiva muñeca de tan hermosos bucles.

Queda subsanado lo que me apresuro a decir no fué un olvido, y sólo lo que es inevitable en los momentos de emplanar las distintas secciones.

Mañana daré a conocer el programa completo, rogando a las personas que hayan recibido localidades, se sirvan liquidarlas a dichas señoritas, pues se considerarán aceptadas pasado el jueves, día 7.

Nuevo hogar

Los jóvenes y distinguidos esposos bella dama "Cuca" Infiesta y el teniente médico doctor Domingo Rodríguez Trespalacios, cuyo matrimonio celebrado el 28 de febrero me complací en reseñar con mi mayor afecto, han establecido su residencia en la Avenida de Concepción número 15, entre Delicias y Buenaventura, en la que por mi conducto se ofrecen a sus amistades.

Deseo a "Cuca" y Domingo disfruten en su nido de amor de todo género de felicidades y una inquebrantable luna de miel.

Señora María Rosa R. de Macías

Con sincera pena me he enterado que es algo delicado el estado de salud de tan apreciable y distinguida dama, amante esposa de mi convecino muy querido doctor José Macías, esposos que disfrutan del más alto aprecio social.

Con la mayor eficacia es atendida por su sobrino el doctor Osvaldo Cabrera Macías y los doctores Cuba y Alfredo Lecuona, con el afecto que los une a su esposo.

Son mis fervientes deseos poder consignar mejores nuevas de dicha dama.

Señorita Mimí Aguiar

Una adorable trigueñita, capullito precioso de nuestro incomparable jardín, ha abandonado por unos días el Colegio del Sagrado Corazón, del Cerro, para atender a una molesta dolencia, felizmente de ningún cuidado.

Yo espero que pronto se restablecerá la interesante amiguita Mimí, por cuya salud van para ella dedicados mis votos.

Reconocidos

Un amigo, conterráneo y convecino tan querido como el coronel del Ejército Libertador Rafael Larié, así como sus apreciables familiares, permanecen muy reconocidos a sus amistades, que tantas demostraciones de afecto les han demostrado con motivo del fallecimiento de su amantísima e inolvidable madre, acaecido en la anterior semana.

Por su encargo lo hago constar así, imposibilitados de hacerlo personalmente.

Próximo baile

Lo celebrará el próximo sábado, día 9, en su local de la Calzada, la directiva de la Asociación de Antiguos Alumnos del Colegio Infantil, en conmemoración de su primer aniversario.

Las autoridades y representantes de la prensa serán obsequiados con un ponche de honor y se hará una extensa invitación entre nuestras familias.

El programa bailable estará a cargo de un jazz band y de un sexteto.

Una vez más

Reitero mi ruego de que se me remita la correspondencia a mi bohío, "Villa Fela", Delicias 53.

Ultimamente la he recibido con algún retrasado, y tal cosa es perjudicial para los remitentes y para mí.

TROADIO HERNANDEZ

El homenaje a tan excelente "referee" y caballeroso amigo, una gran comida en el Club San Carlos, el próximo sábado día 9, servirá para confirmar las muchas simpatías y alto aprecio que todos le tenemos, no exenta de admiración por sus ímprobas labores en los campeonatos en los que ha tomado parte, procediendo con una imparcialidad inquebrantable.

En la Secretaría se reciben las adhesiones hasta la víspera, lo que así advierto

Sólo tendrán esa noche acceso al Club los comensales, asociados e invitados, que lo serán rigurosamente.

Bien merece este homenaje Troadio Hernández.

Urbano del Castillo.

Información Telegráfica de Provincias

PAVIMENTACION DE CUMANAYAGUA

No es cierto que se haya cerrado un hotel cienfueguero

(Por teléfono)

El Ingeniero señor Luis Torriente, inició esta mañana las obras de pavimentación de la calle Real de este pueblo, que gestionó el Comité de Defensa Local y lograron los Representantes señores Rey, Rivero y Aragonés, a quienes guarda el vecindario honda gratitud.

Las clases vivas de la localidad se regocijan del inicio de las obras, tan necesarias, las que confirman plenamente las promesas de acción constructiva del acutal Gobierno.

Chaviano, Corresponsal.

NO ES CIERTO EL CIERRE DEL HOTEL UNION

Cienfuegos, Marzo 5. DIARIO. Habana.—Con motivo de circular rumores de que el Hotel Unión, de esta Ciudad, había cerrado sus puertas, me entrevisté con el propietario del mismo, señor Matas, que lo es también del San Carlos, el que me manifestó que, lejos de cerrar su establecimiento, lo ha ampliado y adaptado a nuevas comodidades rebajando los precios.

El señor Mata atribuye esas versiones a una campaña carente de motivos.

Anastasio García, Representante Viajero.

CONMEMORACION AYER EN GUINES

La entrada, el 4 de marzo del 87, de las tropas libertadoras

(Por telégrafo)

GUINES, marzo 4. DIARIO. Habana. Hoy se han celebrado en esta Villa las fiestas conmemorativas de la entrada en ésta, el 4 de marzo de 1897, de las fuerzas libertadoras, mandadas por el Brigadier Castillo, Coronel Clemente Fernández Castellanos, Comandante Pedro Núñez.

A iniciativas de la "Asociación de Padres y Maestros", se colocó una artística lápida en la casa en que nació el Coronel Fernández, en la calle que ahora lleva su nombre.

Los actos terminaron con una velada en el Liceo.

SUAREZ, Corresponsal.

UNA JOVENCITA QUE NO QUIERE VIVIR MAS

(Por telégrafo)

S. ANTONIO DE LOS BAÑOS—marzo 4. DIARIO. Habana. Hoy intentó suicidarse, rociando sus vestidos con alcohol, la señorita Josefina Soto Martín, de 18 años de edad, domiciliada en esta Villa.

La joven fué asistida en el Centro de socorros, por el Dr. Ruiz, que certificó su estado de grave. El Juzgado actúa.

LAGO, Corresponsal.

COFRE HALLADO EN UNAS OBRAS

Es de plomo y se creyó que contenía algún gran tesoro

(Por telégrafo)

CAMAGUEY, marzo 4. DIARIO. Habana. Hoy, varios obreros que estaban haciendo trabajos de excavación para el alcantarillado del Ferrocarril de Cuba, dirigidos por Guillermo del Monte, encontraron un cofre de plomo, de tamaño pequeño, que al ser abierto ante el Ingeniero Jefe de la Ciudad y del Dr. Arístides Don, Secretario de la Administración Municipal, se vió que contenía varios ejemplares de los periódicos La Verdad El Popular, y El Camagüeyano, así como un peso plata y una moneda de cuarenta centavos.

Se supone que dicho cofre se colocó en dicho lugar cuando la primera piedra de la estatua al Lugareño fué colocado.

Al comienzo del hallazgo los obreros que encontraron el cofre estimaron que habían descubierto un tesoro, formándose, entre ellos la consiguiente algazara, ya que presumían habían resuelto su problema económico, pues el cofre tenía apariencias de contener un tesoro tentador.

Oscar HERRERA.

HERIDO GRAVE EN EL CENTRAL FLORIDA

FLORIDA, Camagüey, marzo 4.—DIARIO. Habana. En el tren Expreso Limitado ha sido trasladado esta noche a esa capital el joven Isidro Scltura, quie sufrió hoy la fractura de ambas piernas al ser alcanzado por un rastrillo de bagazos en el central Florida donde trabajaba.

PEREZ, Corresponsal.

LOS COLONOS DE PINA, CAMAGUEY

Aclaraciones de la Asociación de los del central "Morón"

(Por telégrafo)

PINA, marzo 4. Sr. Director del DIARIO DE LA MARINA. Habana. Rogamos a usted se sirva disponer la publicación de las declaraciones de esta Asociación local en relación con las noticias publicadas por el diario de esa Capital "Mercurio", pues ellas perjudican la actuación de esta Asociación.

"En el diario "Mercurio" se publican hoy manifestaciones que se atribuyen a un preemiente colono de esta zona, sobre un supuesto convenio entre la Compañía y los Colonos de la "Eastern Cuba Sugar Corporation", para luchar en contra de los Ferrocarriles Consolidados. Dicho preemiente colono cree que la Compañía está procurando que las locales de sus ingenios se separen de la Asociación Nacional y que constituyan una Agrupación en la Trocha para estar en libertad de acción y llegar hasta paralizar la zafra, para que intervengan los Poderes Públicos. Si bien es cierto que los Colonos de esta zona, por iniciativa propia están constituyendo una coalición de locales, debemos aclarar que la Compañía no ha tratado de poner de su parte a los colonos de sus ingenios para efectuar tal campaña ni tampoco ha procurado que estos organismos se separen de la Asociación Nacional de Colonos. No existe, pues tal pacto y queremos desmentir que estas Asociaciones, en cambio de la adhesión de los Colonos, hayan hecho a la Compañía las peticiones que "Mercurio" ha publicado".

Agustín de la PAZ.

ACRES CENSURAS A P. J. COHUCELO

El señor Lico León ha sido agasajado en Guantánamo

GUANTANAMO, Marzo 4. DIARIO. Habana. — La prensa guantanamera dedica hoy extensa información, relatando la ardorosa acogida que los más prestigiosos elementos de la sociedad referida rindieron a Lico León, ex-Ministro de Cuba en Checo-Slovaquia y actualmente Ministro en la gran República de Chile.

León, siempre querido por este pueblo, estuvo aquí unas horas, sólo las expresamente necesarias para ver a sus familiares y para aceptar un gran banquete que se le dió, como despedida y saludo al mismo tiempo, en los amplios salones del Hotel Venus. Fué tan espontáneo el homenaje que se le rindió, que aún no habiendo tiempo para avisar a nadie, pues sólo estuvo en ésta las horas de la mañana, embarcando en seguida para la Habana, hubo que limitar las adheiones.

Con el Coronel Enrique Thomas a su lado, su hijo político, el doctor Regino Botti, el Administrador de la Zona Fiscal, el Jefe de Sanidad, el doctor Paruas y otras connotadas personalidades, tales como Pimpín Herrera, Aurelio Falo, el Administrador de la Aduana, Eduardo Planas, se celebró tan solemne como brillante acto, del que Lico León se lleva un gratísimo recuerdo y una prueba palpable de lafecto y alto aprecio que los guantanameros todos le tienen.

UN DISCURSO DE COHUCELO.—Los elementos sensatos de esta ciudad han hecho muy duras censuras contra el señor Pedro J. Cohucelo, quien dió una conferencia, amparado por las sociedades de Guantánamo, y, abusando de la fraternidad que éstas predican y practican en todos los órdenes, se dedicó a injuriar a España y a los españoles, señalando desdeñosamente al Padre Las Casas, al que tildó de mala manera, haciendo un análisis histórico relacionado con los esclavos que ha sido muy desfavorablemente comentado.

DEBUT DE UNA COMPAÑIA.—Esta noche debuta en ésta la Compañía Santa Cruz.

CHOQUE CON UNA GUAGUA.—La guagua Hatuey chocó esta tarde con un tren de carga, habiendo resultado algunos herdios.—Corresponsal.

CESANTIA DE UN JEFE SANITARIO

Las nuevas casetas d eLa Esperanza se inaugurarán el día 10

El doctor Francisco María Fernández, Secretario de Sanidad y Beneficencia, decretó ayer la cesantía del doctor Bernardo Manduley, Jefe Local de Sanidad del Término Municipal de Puerto Padre, Oriente, nombrando en su lugar al doctor Pedro Camarazo. También fué declarado cesante el escribiente de dicha Jefatura, señor Hermenegildo Ramos.

Según nuestras noticias obedecen estas cesantías a que tanto el doctor Manduley como el señor Ramos fueron acusados hace pocos días por el Inspector de Sanidad doctor Rogerio Stincer, habiendo salido absueltos en la Corte Correccional.

25 AÑOS DE CONTINUOS SERVICIOS

Ayer a las once y media de la mañana, cumplió veinticinco años de continuos servicios en la Secretaría de Sanidad y Beneficencia la señora Micaela Oyarzabal, competente empleada hoy de la Consultoría de dicha dependencia del Estado. Comenzó devengando treinta pesos mensuales, siendo ascendida en distintas ocasiones hasta el año 1922 en que fué nombrada mecanógrafa-taquígrafa de aquel importante departamento donde goza de generales simpatías al igual que todos los de la Sanidad Cubana.

El Secretario de Sanidad y Beneficencia, doctor Francisco María Fernández, fué uno de los primeros en felicitar a la señora Oyarzabal, deseándole nuevos y continuados triunfos en el desempeño de su cargo.

El DIARIO DE LA MARINA le desea también todo género de éxitos.

LAS NUEVAS CASETAS DE "LA ESPERANZA"

El señor Presidente de la República, General Machado, asistirá el próximo domingo día 10, a las nueve de la mañana, al Sanatorio "La Esperanza" con el fin de inaugurar las nuevas casetas construídas recientemente por el Arquitecto Ingeniero señor Luis Echevarría bajo la dirección de la Secretaría de Sanidad y Beneficencia.

El doctor Fernández, Secretario del Ramo, nos declaró ayer pronto, como ya ha publicado hace algunas semanas el DIARIO DE LA MARINA comenzarán las obras de gran importancia, tales como el Hospital para tuberculosos avanzados que ha de formar parte de la que se denominará, desde entonces "La Ciudad de la Esperanza".

ESTADO DEL TIEMPO

Nota del mediodía del Lunes.

Depresión en la región central de la mitad occidental del Golfo de Méjico y bajo barómetro en casi todos los Estados Unidos excepto alto en Estados del Pacífico y en inmediaciones del Nantucket.

Pronóstico para el martes: Occidente y centro de Cuba: Tiempo variable. Cielos en parte nublados y nublados con posibilidad de algunas lluvias sin gran cambio en temperaturas. Vientos principalmente de región Sur frescos.

Observatorio Nacional.

M.E.C.D. 2016

Las Mejoras Acordadas en el Congreso Notarial Serán Objeto de Legislación, Dijo el Sr. Presidente

EN LA BRILLANTE RECEPCION DE LOS NOTARIOS EN PALACIO, EL JEFE DEL ESTADO SE REFIRIO A LOS MALOS CUBANOS QUE PIDEN LA INTERVENCION

LOS JUECES NO AUTORIZARAN LAS ACTAS DE ADJUDICACIONES EN EL FUTURO

DIGNA CORONACION DEL PRIMER CONGRESO NOTARIAL FUE EL BANQUETE CELEBRADO EN EL "NACIONAL", PRESIDIDO POR EL GENERAL MACHADO

...eve de la mañana. Sesión Plenaria del Congreso Notarial. Cámara de representantes. En la Presidencia Baldomero Grau y Triana. En las secretarías Julio Iglesias Cartaya y Eulogio Sardiñas.

Se lee y aprueba el acta de la sesión anterior. Grau y Triana anuncia que se va a dar cuenta con los trabajos presentados y dictaminados por las comisiones.

De Juan Carlos Andreu: Concepto y Alcance de las reformas fundamentales introducidas al Derecho por el Código Notarial.

Hizo constar el Decano de Oriente Parreño que la ciudad de Santiago de Cuba ha sido designada para sede de la próxima Convención Notarial.

La asamblea ratifica el acuerdo unánimemente.

Se lee por el relator Pessino trabajos de Federico Miró y Mario Mu... La Proposición de los créditos hipotecarios al portador.

De Tomeu y Agüero: Seguro Mútuo.

De Pessino: Puede un otorgante servir de testigo de conocimiento.

De Evaristo Lamara: Modalidades del testamento abierto.

De García Lazo: Notificaciones y requerimientos.

De Valverde: Creación del Registro de Poderes.

La aprobación se verifica por mayoría. Solo votaron en contra Amar..., López Dorticos, Marino López Blanco, Beltrán, Sardiñas, Montero y Literas.

Se lee un trabajo de Yebra Proenza: Necesidad de que los documentos privados surtan efectos legales. Este trabajo se rechaza por la asamblea puesto que va contra la fe notarial.

De Valverde: Fórmula de otorgar poderes especiales y generales.

En estos momentos se hacen cargo de las secretarías Recio y Gronlier.

Se aprueba el dictamen a las ponencias de la Comisión de Derecho Internacional a los trabajos de Martínez Bandujo, Domingo Romeu, Antonio L. Valverde, Juan Andrés Lliteras y García Gabraith sobre Capacidad de los extranjeros para otorgar en Cuba.

A propósito de los trabajos presentados la Comisión de Derecho Procesal habló el Dr. Omelio Freyre. Estos trabajos están firmados por Fabre Cano, Olivera, Hernández, Iglesias Cartaya, Mederos, Arroyo, Argaín y se refieren a la Jurisdicción Voluntaria.

De Juan C. Andreu: Juicios de Arbitrios y Amigables componedores.

Se acordó recomendar al Congreso la legislación correspondiente.

El Sr. Andreu consumió un turno a favor del trabajo.

De Marino López Blanco leyó Fabre Cano Los Tribunales Legislan en Cuba.

López Blanco defendió su tésis. Lo combatió Mulkay. La defendió Méndez Peñate y el trabajo pasó a la Comisión Especial por indicación de Wolter del Río.

El Presidente Grau y Triana propuso y se aprobó el envío de mensajes de gratitud por su colaboración al éxito del Congreso, al doctor Carlos Miguel de Céspedes, Decano del Colegio de Abogados, a la Presidenta de la Sociedad Pro Arte Musical, señora García Montes de Giberga, a los directores de los periódicos habaneros, al Alcalde Municipal y a solicitud del Dr. Renée Acevedo, al Cabildo Municipal también. A propuesta del Dr. Zaydín se acordó una felicitación para los reporters que han venido informando del Congreso al público.

Por su carácter de Presidente de la Comisión de Derecho Mercantil el Dr. Ramón Zaydín dió cuenta al Congreso de todos los trabajos dictaminados por los comisionados Alfredo Marill, Arturo Bengochea, Angel Usategui, Servando Fernández, Francisco Díaz Silveira y Guillermo Bengochea.

El Dr. Zaydín pronunció un hermoso alegato sobre reformas que se hace necesario introducir en el Código Mercantil y dijo que estaban contenidas en los trabajos presentados a la Comisión respectiva de lo que se daría cuenta al Congreso de la República.

Finalmente pidió un aplauso para los comisionados de quienes era verdaderamente el triunfo de los dictámenes.

El Dr. Grau y Triana propuso y se aprobó una felicitación entusiasta por sus merecimientos y franca cooperación al éxito del Congreso, para los señores Rafael Morales, Recarlés, Arturo Casado, López Miranda, los taquígrafos todos y su jefe el Dr. Cerit, el Jefe de la Policía de la Cámara señor Delgado, el Secretario de la Comisión de Justicia y Códigos señor Llambí, el Mayor Oscar Montalvo, el señor Octavio Valdés, el señor Torres y los empleados a sus órdenes.

A las dos menos cuarto de la tarde se levantó la sesión leyéndose y aprobándose el acta de la misma.

EL SECRETARIO DE JUSTICIA

Desde uno de los palcos de la Cámara presenció los debates del Congreso el Lcdo. Jesús María Barraqué, Secretario de Justicia que se encontraba en compañía del Sub doctor Eguilior y de su ayudante el capitán Reina.

RECEPCION EN PALACIO

A las cuatro y media de la tarde según se anunció el señor Presidente de la República dispensó una cordial y entusiasta recepción a los congresistas en el Palacio.

En este acto, el doctor Edmundo Gronlier, Secretario del Congreso hizo entrega al Jefe del Estado de un pergamino con el título de Presidente de Honor del Congreso Notarial.

El doctor Gronlier pronunció un elocuente discurso de salutación en el que dijo que el Notariado cubano se sentía justamente agradecido al Gobierno actual por todo cuanto había hecho en su favor. Finalmente agregó que los notarios se consideraban entusiastas cooperadores de la obra patriótica y nacionalista del General Machado.

DISCURSO DEL SR. PRESIDENTE DE LA REPUBLICA EN PALACIO AYER.

(Versión taquigráfica del señor Herminio R. Fuentes)

Señor Presidente del Primer Congreso Notarial.

Señores Secretarios del Despacho y demás autoridades.

Señores Notarios de la República.

Señores:

Cuando se ocupa un puesto y este puesto es el de Jefe del Estado, realmente todos los días se reciben emociones, emociones no siempre agradables para el gobernante; se reciben injurias, se reciben calumnias e igualmente se reciben halagos y elogios. Por eso, cuando en un día como éste el Presidente de la República tiene el honor, muy singular, de recibir en el Palacio las muestras de afecto y de estimación de una clase que, al través de los años, nadie,—a no ser en casos muy excepcionales,—tiene censuras para ella, se siente uno regocijado.

Esa clase tiene en sus manos la propiedad; sus miembros pueden solamente diciendo: 'Doy Fé', legalizar una injusticia; y, sin embargo, los Notarios de la República de Cuba,—esto es muy grato confesarlo,—en todos los tiempos, aun en aquellos más criticables, han sido verdaderamente honorables. De ahí la satisfacción inmensa que experimento hoy al recibirlos en este Palacio.

Y quiero hacer especial mención a que, entre los Notarios que me visitan, ya está la mujer cubana confirmando que, en todos los actos de la vida pública, luce su representación muy legítima, pues ella sabe desempeñar todos los puestos que se confían, con verdadera honorabilidad; y el Presidente de la República, da fé, de que la mujer cubana es apta para ejercer todas las funciones de carácter público. (Grandes aplausos.)

El Congreso votó y yo sancioné con satisfacción la Ley Notarial. Y tal parece que esa Ley debe ser buena y honorable, cuando el Secretario de Justicia, Licenciado Barraqué, enfermo y con permiso, me pidió muy insistentemente que demorase su sanción, pues él quería tener el honor de refrendar esa Ley, que era moral, moderna y justiciera. (Aplausos.)

Es éste un momento aprovechable para que yo haga algunas manifestaciones.

Desde luego, podéis tener la seguridad de que no tengo en mi alma resentimientos de ninguna clase, que miro la censura, cuando es legítima, con placer, porque para un Presidente de la República que tiene como lema el firme propósito de acercar, la censura es algo que lo ayuda, que lo estimula, que lo anima; porque un hombre que gobierna no puede ver en la crítica razonada más que cooperación y debe sentirse orgulloso, ya que los que critican son sus gobernados y son hombres que saben protestar si un gobierno no procede bien. (Aplausos.)

Por eso me agradaría oir de ustedes las críticas a que yo me haya hecho acreedor.

Aquí hay Notarios de toda la República. El hecho solo de ser Notarios los pone a ustedes en contacto con los hombres de negocios del país y por eso podéis prestar un buen servicio al Gobierno de la República.—no un servicio de denuncias, que no es posible aceptar en ustedes, sino un alto servicio eficaz de cooperación patriótica—señalándole sus errores y sus posibles deficiencias, en la seguridad de que vuestras palabras serán acogidas con respeto y gratitud.

Bien decía el doctor Gronlier: Siempre se censura al Gobierno y se dice que éste no actúa bien; y, efectivamente, tienen razón los gobernados, porque nadie es más responsable que el Presidente de la República, de la marcha normal de la Nación. Por eso yo no tengo miramientos con nadie y cuando hay que cumplir la Ley, se cumple; pero si esta Ley no es buena, tomo el camino de la honradez y de la justicia para hacer lo que conviene a la patria. (Nutridos aplausos.)

Ustedes tienen la obligación de auxiliarme, porque no es a mí a quien servís, sino a la República; ustedes tienen la obligación, cuando vean algo que no es honorable en el propio Presidente de la República, de reunirse y venir uno solo, una comisión o todo este ilustre Congreso notarial, a indicarle al Jefe del Poder Ejecutivo que no cumple con su deber como tal; así como el Presidente de la República tiene la obligación, cuando hay un Notario que no procede correctamente, de aplicarle inmediatamente los correctivos indicados, para que honre y prestigie a la clase.

Ese pergamino que me entregais con el título de Presidente de Honor del Primer Congreso Notarial de la República, es timbre de prestigio para mí, porque conozco la clase notarial, porque sé que así como todos han acordado designarme Presidente de Honor de este Congreso, o no haríais bien si el día de mañana yo no mereciera tal distinción y no vinierais aquí, como lo hacéis hoy, a desposeerme de él, porque si el Presidente de la República no es honrado, no merece tener un pergamino que lo acredita como Presidente de Honor de este Congreso Notarial tan prestigioso y tan importante. (Muchos aplausos).

Estoy orgulloso de ser cubano. Veo en este Congreso que todos o casi todos sois jóvenes, como joven es la República. Veo que sois un conjunto de hombres ilustres que se reunen, que discuten, para hacer la luz en beneficio de la República. Y por eso estoy seguro de que todos ustedes saldrán de aquí sintiéndose más cubanos, como me siento yo. (Ovación). Si, más cubanos, pero cubanos sin trabas, cubanos que miren siempre, siempre, de afuera a dentro y no de dentro a afuera... (Se escuchan voces de "bravo, bravo, muy bien"); cubanos que se han sentido civicos, honrados, patriotas, para suponer que este país no será gobernado más que por otro cubano... (Muy bien, muy bien y estruendosa ovación); cubanos para pensar que no fuimos a los campos de la revolución sacrificando inutilmente generaciones enteras: que no murieron Panchito Gómez, ni Agramonte, ni Flor Crombet, ni Eduardo Machado, ni tantos otros paladines de nuestras libertades, para que un día aciago cubanos malvados, hablen de café en café, de parque en parque, de que vendrá una intervención. ¡Ah, señores: la patria cubana no se ha hecho para intervenciones o ingerencias extranjeras...! (Los aplausos no dejan terminar el párrafo al señor Presidente).

Y ya que estoy ante Notarios—y seríais menguados ni creyéseis lo contrario y no lo rijéseis—, quiero confesar, quiero dar fe de que mi gobierno ha sido honrado. He hecho sanidad; hemos mejorado notablemente la administración de justicia y esto ustedes deben saberlo mejor que yo como abogados que sois; a pesar de la situación económica, las obras públicas se intensifican cada día más; la instrucción pública progresa considerablemente y no me sería difícil demostrarles en breves minutos los avances obtenidos, bastaría tan solo para ello citarles el acto de ayer en que pasaron frente a Palacio, marcialmente, dos mil ochocientos alumnos del Instituto Provincial de la Habana, y, —orgullo para vosotras—(dirigiéndose a las damas presentes), setecientas muchachas en perfecta formación, observando un orden y una disciplina digna de las Naciones más civilizadas. En cuanto a esto no tengo que decirles cómo estaba ese Instituto, pues todos ustedes conocen la situación que allí reinaba, en la que las luchas políticas, y tal vez otras causas, habían hecho imposible su normal desenvolvimiento.

No quiero cansaros más con una relación acuciosa de los actos realizados por mi gobierno. Ustedes, cubanos y patriotas observadores, los conocéis bien y por eso les pregunto: ¿Dais fe de la honradez de mi gobierno? (Se oyen muchas voces que repiten sí sí, lo sabemos, damos fe).

Entonces me basta y termino. El pueblo de Cuba honra a sus muertos, el pueblo cubano merece ser siempre libre, independiente y soberano y al que pida una intervención extranjera no es cubano. (Prolongados aplausos y vivas a la República y a su Presidente).

Después se sirvió un espléndido buffet.

Entre los concurrentes vimos a los secretarios de Estado, Justicia, Presidencia, Comunicaciones, Hacienda, Gobernación, Agricultura, Guerra y Marina, Sanidad Instrucción Pública y otras distinguidas personalidades.

El acto fué amenizado por la banda de la Marina de Guerra.

LAS ACTAS DE ADJUDICACIONES

Uno de los temas más interesantes del Congreso de Notarios que hoy terminó, y que fué aplazado para última hora, por la importancia que entraña, dando lugar a que intervinieran las prestigiosas Comisiones de Derecho Civil y de Derecho Hipotecario, con informe favorable y la plena aprobación del Congreso, fué el presentado por los Notarios de Remedios y de Cárdenas, doctores Julio y Roberto Iglesias Cartaya, sobre la conveniencia de que cesaran los jueces de primera instancia otorgando ante los Secretarios de actuaciones, las actas de adjudicación de bienes en los procedimientos comunes ejecutivos y en los sumarios hipotecarios.

Las copiosas doctrinas, preceptos legales y reglamentarios, aducidas por los doctores Iglesias que enfocaron con maestría esa cuestión harto interesante para los Notarios fueron sancionadas por el Congreso que acordó recomendar al Poder Ejecutivo de la República, la aclaración del artículo ciento setenta y cuatro del Reglamento para la ejecución de la Ley Hipotecaria, en el sentido de que en lo sucesivo, y de acuerdo con el párrafo primero de ese precepto; el artículo 1512 de la Ley de Eujuiciamiento Civil, el 582 del Código de Comercio, el 66 del Reglamento Orgánico del Notariado la ley de Ferrocarriles y las innumerables sentencias y resoluciones de los Tribunales Supremos de Cuba y España y de la Dirección de los Registros y del Notariado, invocadas por los doctores Iglesias, los Jueces cesarán de otorgar esas actas, pasando el conocimiento de las actuaciones a Notario residente en la cabecera del partido, para que redacte y autorice las actas o escrituras correspondientes, de acuerdo con el referido artículo 66 del Reglamento del Notariado.

También fué aprobado por la Comisión de Derecho Procesal otro trabajo de los doctores Iglesias sobre los actos de jurisdicción voluntaria que deben de traerse del conocimiento de los jueces, pasando al de los Notarios.

En igual senitdo que las proposiciones de los doctores Iglesias fueron aprobadas otras análogas de los Notarios de esta capital, doctores Federico L. Miró y Francisco Fabre Cano.

EL BANQUETE DE CLAUSURA EN EL NACIONAL FUE PRESIDIDO POR EL GENERAL MACHADO

Con un suntuoso banquete en el Teatro Nacional fué clausurado anoche a las nueve el Primer Congreso Notarial.

Cerca de cuatrocientos comensales tomaron asiento en la amplia mesa donde se sirvió un exquisito menú. En los palcos todos parecía un brillante y encantador conjunto de las damas más distinguidas de nuestra sociedad.

En la mesa de honor, presidiéndola tomaron asiento el General Machado, Jefe de la Nación quien tenía a su derecha al Secretario de Justicia Dr. Jesús M. Barraqué y a su izquierda al Presidente del Congreso Notarial doctor Grau y Triana.

Seguidamente el Vice Presidente de la República, Secretario de Sanidad, el de Comunicaciones, el de la Presidencia, el de Hacienda, el Jefe del Ejército y Subsecretarios de Despacho, Presidente del Supremo, Fiscal, Magistrados etc.

A la hora de los brindis el doctor Baldomero Grau le concedió la palabra al Dr. Juan Rodríguez Ramírez designado por los Notarios de todas las provincias para hablar en dicho acto.

Comenzó saludando a sus camaradas de la capital en prenda de simpatía a la obra realizada por el Colegio Notarial. Dijo que nada había más dificultoso que hacer un brindis ya que el brindis "es síntesis luminosa que debe encerrar en la brevedad de un capullo todo el perfume y belleza de una rosa".

Y agregó: Quien no tenga pinceles para fijarlo triunfalmente en lienzo de vuestras inteligencias, ni cincel que los grabe como un Rodín sobre el mármol mudo que el arte volvió elocuente, ni lira que entre dulces y tiernas rimas teja la guirnalda inspirada de los poetas laureados, ha de hacer lo que yo hago: limitarme a alzar modestamente mi copa de champagne para que entre las burbujas del líquido dorado y rebosante de espuma como la de las olas que mueren lánguidamente en la arenosa playa, se vea y sienta palpitar sincero de un corazón que así suelta a todos los vientos las campanadas alegres, optimistas y risueñas de su fantasía que en un justo alborozo asiste al triunfo de este acontecimiento trascendental".

Dijo que no era posible esperar de la celebración de un Congreso resultados más brillantes como el alcanzado por el que se clausuraba en aquel acto. Se ha producido—añade—una noble y alta emulación en todas las Comisiones y en todos los debates por lo que los congresistas se sienten satisfechos. Hizo elogios del sistema seguido por la Convención no igualado por otra alguna de carácter jurídico. Se refiere al nuevo Código Notarial y tributa aplausos al Congreso Nacional que lo aprobó como al Presidente de la República por haberlo sancionado. Después dice que toda esa obra se debe por entero a un hombre excepcionalmente sencillo y modesto pero de sólida cultura de profundos conocimientos jurídicos. de claro talento de inquebrantable tesón esto es, al Dr. Baldomero Grau y Triana, autor del proyecto de Código (aplausos) y a colaboradores como Juan Carlos Andreu y Rafael Morales (aplausos.)

Hace después el orador una historia breve, pero bien documentada del Notariado a través de los tiempos. Y asegura que ningún país de la tierra posee un Código más perfecto en materia notarial que el Código Grau. Y enumera sus innovaciones así: autorización para celebrar matrimonios; Certificación notarial de identidad; jubilaciones y pensiones para el Notario; aumento de la fe notarial y constitución del Tribunal de Honor en forma de dignificación para el notariado.

Hablando del Tribunal de Honor dijo que todos los profesionales necesitan de una moral acrisolada y pura, inalterable y fija como la hoja toledana, natural y dominante como las altas montañas, pero que ningún profesional la necesita tanto como el Notario "confidente de los pensamientos humanos" y que "desempeñan una magistratura que es como la llave del edificio social" (aplausos.)

"La moral profesional—exclamó—hay que verla como Tennyson el genial cantor de la leyenda de la Princesa Godiva para pintarla con su numen y fantasía de poeta, recorriendo las calles de la ciudad a caballo, totalmente desnuda, mostrando todos los encantos naturales y todas las divinidades de una mujer virginal que se encuentra en el apogeo de su belleza, con la larga cabellera suelta al viento, pero tan casta y pura que nadie osaba ofenderla, ni con la mirada siquiera. Uno solo que se atrevió a ello recibió en castigo una ejemplar enseñanza. Perdió la vista y quedó para siempre ciego".

"Por fortuna—agregó—el Notariado cubano es el espejo reluciente y deslumbrante de la más pura y sana moral profesional. (Aplausos.)

Después hizo un largo brindis por los presentes, y uno final por Cuba "nuestra bendita y adorada tierra madre creadora de nuestras ilusiones, cuya bandera veo ahora mismo tremolar en el fondo de mi alma" (nutridos aplausos.)

Después del Dr. Rodríguez Ramírez hablaron los doctores Ramón Zaydín y Ricardo Dolz, pronunciando ambos discursos de elevados tonos académicos por las ideas expuestas en los mismos.

La concurrencia tributó a los distinguidos profesores cálidos aplausos y vibrantes ovaciones.

Señalamientos Para Hoy

NOTIFICACIONES EN LO CIVIL PARA HOY

Carlos M. Palma. Miguel M. Prieto. Víctor Manuel Perea. José O. Fernández. Angela Ruiz Lima. Leoncio Espinosa. José Manuel Rodríguez. Alfredo Pawdor. Angel Raimundo Alonso. Jesús Figueredo. Nicolás Gutiérrez José R. Gutiérrez. Eladio Loscos. José A. Vallejo. Alfredo Pérez Ortega. Antonio Hernández Valdés. Francisco Zabarte. Raul López Ibáñez, Miguel A. Macau. Luis Morales Patiño. Magdaleno Chills. Ramiro Martínez. Gabriel Menéndez Serpa. Miguel A. Sainz ...veira. Arturo Merlo. José Andrés.

SEÑALAMIENTOS PARA HOY EN LA AUDIENCIA

SALA PRIMERA DE LO CRIMINAL

Juan Manuel Cárdenas, rapto. Defensor: Dr. Menció. Dámaso González, defraudación. Defensor: Dr. Sentmanat. ... López, Arthur Hopkins, por robo. ...n D. Díaz por imprudencia. Defensor: Dr. Soublette. Antonio Zorrilla, por imprudencia. Defensor: Dr. Guas. ... Valdés, por infracción postal. Defensor: Dr. Demestre.

SALA SEGUNDA DE LO CRIMINAL

Oscar López, por drogas. Defensor: Dr. Figueroa. Antonio Gómez, por atentado. Defensor: Dr. Figueroa. Alberto Sainz, Defensor: Dr. Lucilo de la Peña. José ...vans, por perjurio. Defensor: Dr. Pal... Tomás Hornedo, por robo. defensor: ... Barraín. Enrique Garrido, por estafa. Defensor doctor Valdés. Rafael Poey, por ... Defensor: Dr. Campos. Leopoldo ... defensor: Dr. García. Alejandro ... por estafa. Defensor: Dr. Ibáñez, ... Rodríguez, por falsedad. Defensor: ... Rodríguez. Alfonso Fernández, por ... Defensor: Dr. P. Poussin. José ...en, por estafa. Defensor: Dr. Sainz. ... C. Pérez, por estafa. Defensor: Dr. ... Veranes. José Marrón, por falsedad. Defensor: Dr. P. Arteche.

SALA TERCERA DE LO CRIMINAL

Víctor Marrero, por estafa. Defensor: ... Trujillo. Amando Roca, defensor: ... Artola. Francisco Vázquez, por usur... defensor: Dr. Soublette. Lorenzo Orta, por lesiones. Defensor: doctor ... Severo Gil, defensor. Dr. Palma.

SEÑALAMIENTOS PARA HOY EN LA SALA DE LO CIVIL DE LA AUDIENCIA

Contencioso. El Estado contra Wells Fargo Co.. Ponente: Echeverría. Pror: Hurtado. Fiscal.

Contencioso. Omnibus Habana contra Junta Protestas. Ponente Echeverría. Letrado: Alamilla. Pror: Bravo. Fiscal.

Contencioso. El Estado contra Junta Protesta. Ponente: Echeverría. Letrado: Alvarez. Pror: Menéndez. Fiscal.

El Estado contra Luis Marcos. Contencioso. Ponente: Echeverría. Letrado: Costales. Pror: Villaverde. Fiscal.

Mayor.—Norte. Margarita Ayala contra José M. López. Ponente Echeverría. Letrado: Ruiz-Busquet. Pror: L. Freixas. Fiscal.

Consulta. Este. Andrés Huerta contra Estrella Bouzo. Ponente: Echeverría. Letrado: Suárez-Sainz. Fiscal.

Un efecto. Guanabacoa. Dulce M. Bacallao, contra Leonardo Alemán y otros. Ponente: Echeverría. Letrado: Martínez-Artola. Pror: Recio-G. Cristo.

Un efecto. Norte. Samuel Cos contra Máximo Fernández. Ponente: Echeverría. Letrado: Puente. Pror: Veiga. Estrados.

Incidente. Sur. Faustino Castro Morejón contra Ca. Seguros Cuba. Ponente: Echeverría. Letrado: Suárez-Herrera. Pror: Luz-Illa.

Mayor. Bejucal. Mercedes Costa contra Pedro Arenal. Ponente Echeverría. Letrado. G. Barrios-A. Maruri-Espino. Pror: Arroyo-M. Arias-Illas.

Mayor. Norte. Ca. Licorera Cuba contra Independent Warehouse Cuba. Ponente: Echeverría. Letrado: Lamar-Varona. Pror: Menéndez-Spínola.

Incidente. Este. Emeterio Santovenia contra Jesús Espinosa. Ponente: Echeverría. Letrado: Bernal-Suárez. Pror: Andux.

Menor. Almendares. Miguel A. Busquet contra Fernando Soto. Ponente: Echeverría. Letrado: G. Barrios-Busquet. Pror: López.

Menor. Este. Ana R. Monte contra Ca. Cubana Urbanización. Ponente: Echeverría. Letrado: Díaz-Canales. Pror: Torralba-Cardona.

EMBARGADA UNA CASA EN LA CALLE LABRA, SIN REQUERIMIENTO DE PAGO

Dos nuevas subastas anunciadas para el presente mes. Las citaciones a demandados rebeldes. Ab intestatos de oficio

—La señora Eladia María del Carmen González, ha demandado ayer al señor Raimundo Mosquera y Cejas, correspondiendo este juicio al juzgado del Norte.

—Al Juzgado del Oeste correspondió otra demanda presentada también ayer por Aquilino Alonso Rodríguez contra Glen E. Moe y María Fernández de Moe y sus herederos o causahabientes.

JUZGADO DE PRIMERA INSTANCIA DE ALMENDARES

—Por edicto de fecha de ayer, ante el Secretario Hermógenes Giménez, se notifica a José Angel Ortega y Escobar, que se ha procedido al embargo de la casa Aguila 71, inscripta a su nombre, en cuanto sea suficiente a liquidar sus obligaciones con Oscar Quadreny y Miró, objeto de la demanda que éste le sigue; y se le advierte que será sacada a subasta pública dicha casa de no liquidar él dichas obligaciones dentro del término de 9 días.

—Por cédula de fecha 27 del pasado, el secretario Enrique Whitmarsh emplaza a Regino Fernández Menéndez para que, dentro del término improrrogable de nueve días, conteste a la demanda establecida contra él por Eduardo Caamaño Touchard.

—Por cédula de fecha primero, el propio secretario cita para las 9 de la mañana del día 15 de los corrientes a Josefa González, demandada, conjuntamente con Enrique Portela y Llerandi y otros, por Clementina Llerandi viuda de Portela.

JUZGADO DE PRIMERA INSTANCIA DEL NORTE

(A cargo del doctor Luis Sausa y de la Vega)

—Por cédula de fecha de ayer, el secretario Andrés García hace saber a Arturo Morales y García y Robustiano Carballido, que en sentencia de fecha 2 de los corrientes, fué declarada sin lugar la demanda seguida por el primero contra el segundo.

JUZGADO DE PRIMERA INSTANCIA DEL SUR

(A cargo del doctor Juan M. Macías Rodríguez)

—Por edicto de fecha de ayer, ante el Secretario Francisco Abeillé, se hace saber a la "Cuban Oil Mining Corp", que en sentencia de 7 de Abril del año pasado, fué declarada con lugar la tercería de mejor derecho interpuesta por Juan García Elizagaray con motivo del juicio seguido por Concepción Vázquez contra dicha empresa.

—Por edicto de igual fecha, ante el propio secretario se hace saber que en sentencia de fecha 9 del pasado, fué declarada con lugar la demanda seguida por Evarista Fresneda Piloto contra Félix Antonio Arturo Goicoechea.

JUZGADO DE PRIMERA INSTANCIA DEL ESTE

(A cargo del doctor Juan M. Valdés Anciano)

—Por edicto de fecha de ayer, ante el secretario Augusto C. Oliva, se hace saber que Cristóbal Bolaños y Miranda, Francisca y Antonia María Bolaños y Rodríguez, María Dolores, Simeón y Francisca María Bolaños y Díaz y José María Delgado y Bolaños, reclaman para ellos la herencia de Antonio Bolaños y Miranda, fallecido intestado; y con ese motivo se cita a todos los que se consideren con igual o más derecho a dicha herencia que los expresados para que, dentro del término de treinta días, comparezcan a reclamarla.

JUZGADO DE PRIMERA INSTANCIA DEL OESTE

(A cargo del doctor Eduardo C. Lens y Díaz)

—Por edicto de fecha 2 del actual, ante el secretario Francisco Baños, se anuncia para las 9 de la mañana del día 22 de los corrientes, la subasta de bienes muebles por valor de 570 pesos, embargados a Luis Carlos Blanco y Manuel R. Vázquez por Arquímedes Recio y Zayas Bazán, para el cobro de unas obligaciones.

—Por edicto de fecha de ayer, ante el secretario Eduardo C. Daumy, se anuncia para las 10 de la mañana del día 18 de los corrientes, la subasta de bienes muebles por valor de 2.235 pesos, embargados a la sociedad "Fernndez y Rapado" por Bienvenido Rapado y González, para el cobro de unas obligaciones.

—Por edicto de igual fecha, ante el propio secretario, se hace saber que Anastasio Millares y Gutiérrez reclama para sí la herencia de Florentina González, fallecida intestada y, con ese motivo se emplaza a todas las personas que se consideren con igual o más derecho que el promovente, para que comparezcan a probarlo.

—Por cédula de igual fecha, se cita para sentencia a María Luisa Segrera, demandada por Pedro Blanco Samalea.

—Por cédula de igual fecha, se cita para las 9 y 30 de la mañana del día 16 de los corrientes, a José Cristóbal Vega y Alonso, demandado por Amable López y Arias.

CIMENTAR EL PRESTIGIO

de un hogar, ¡cuán difícil es!... Consolidar la reputación de un periódico ¡qué de caminos tan llenos de dificultades es necesario bordear!

Ambos tienen su base más sólida en la honradez, en la decencia y en todos aquellos atributos morales que permiten la existencia de un nombre a través de los años.

El DIARIO DE LA MARINA ha tenido una decisiva influencia en el hogar cubano, y el hogar cubano está lleno de excelsitudes.

En familia, desde el jefe hasta el último de los miembros de la misma, lee nuestra publicación; hasta allí llegan nuestros anuncios **clasificados**, únicos en su especie, por la claridad y facilidad para encontrar el asunto que se desea.

Llame a cualquiera de los teléfonos A-3333 o A-1014 y lo atenderán en el acto.

LA AUDIENCIA DECLARO NO HABER LUGAR AL RECURSO DE HABEAS CORPUS A FAVOR DE LOS ACUSADOS POR CONSPIRAR

Interesante vista celebrada ayer ante la Sala Primera. — El Fiscal impugnó el recurso. Al acto asistió la plana mayor del Partido Unión Nacionalista.—Las declaraciones hechas

SE RESOLVIO UN INCIDENTE SOBRE EMBARGO PREVENTIVO DE UN TEJAR

El Tribunal Supremo falló en recursos contra sentencias de las Audiencias de nuestra ciudad y la de Sta. Clara. —Sentencias en lo Criminal.— Juicios que se celebraron ayer

EN EL SUPREMO

RECURSOS CONTRA FALLOS DE LAS AUDIENCIAS DE LA HABANA Y SANTA CLARA

La Sala de lo Criminal del Tribunal Supremo, en sentencia dictada al efecto, ha declarado no haber lugar al recurso de casación por infracción de ley establecido por Aracelio Alonso Guelmes, empleado, vecino de la ciudad de Cienfuegos, contra sentencia de la Sección Primera de la Sala de Justicia de la Audiencia de Santa Clara, que lo condenó, por el delito de disparos de arma de fuego y lesiones graves, a un año, ocho meses, veintiún días de prisión correccional y a un año, un día de la misma pena.

También ha declarado dicha Sala, sin lugar los recursos de casación por quebrantamiento de forma e infracción de ley, establecidos por Claudio Francisco Ugarte Márquez, del comercio, vecino de Guanabacoa, contra la sentencia de la Sala Tercera de lo Criminal de esta Audiencia, que lo condenó, por el delito de daño a la salud pública a dos meses, un día de arresto mayor.

Por último, la expresada Sala ha declarado también sin lugar, los recursos de casación, por quebrantamiento de forma e infracción de ley, establecidos por Juan Sosa Pérez, motorista, vecino de Infanta, contra el fallo de la Sala Primera de lo Criminal de esta Audiencia, que lo condenó a un año, 8 meses, 21 días de prisión correccional, por delito privado.

EN LA AUDIENCIA

EL RECURSO DE HABEAS-CORPUS DE LOS ACUSADOS POR CONSPIRACION PARA LA REBELION

Tuvo efecto ayer tarde, ante la Sala Primera de lo Criminal de esta Audiencia, integrada por su Presidente Dr. Temístocles Betancourt y los magistrados Dres. Fabián García Santiago y R. Benítez, la vista del recurso de Habeas-Corpus presentado por el Dr. Raúl Adler, a favor de los Sres. Alejandro Vergara, Fernando Vergara, Francisco Villabrille, Enrique Serret, Daniel Vives, Angel Ortiz Cabañas y Tomás Gelabert, contra el auto del Juzgado de Instrucción de la Sección Primera, hoy Juzgado Especial, en la causa número 228 de este año, que se sigue contra dichos señores y otros, por conspiración para la rebelión.

Debido a no haber podido concurrir el Dr. Adler, por encontrarse detenido, compareció ante el Tribunal, para sostener la procedencia del recurso el doctor Miguel Suárez Gutiérrez, ex Representante a la Cámara, en quien delegó aquél.

Los pasillos de la Audiencia estaban repletos de público, figurando entre el mismo, la plana mayor del Partido "Unión Nacionalista", integrada por los señores coronel Carlos Mendieta, coronel Roberto Méndez Peñate, coronel Aurelio Hevia, general Francisco Peraza, coronel doctor Aurelio Alvarez, ex presidente del Senado, Dr. Manuel Jiménez Lanier, Dr. Antonio Beruff Mendieta, y otros significados elementos de dicho Partido.

Próximamente, a las dos de la tarde, llegaron a la Audiencia los acusados, custodiados por un piquete de escoltas de la Cárcel, al frente del cual estaba el teniente del Ejército A. Díaz Galup.

Apenas el Presidente Dr. Betancourt declaró abierto el acto fué invadido completamente el amplio local de la Sala Primera.

Representaba al Ministerio Público el Abogado Fiscal Dr. Alfredo Bernal.

El Dr. Suárez Gutiérrez, a quien el doctor Betancourt concedió, en primer término, la palabra, como solicitante abogó por que el recurso fuera declarado con lugar, y basándose en que por la premura del tiempo no había podido aportar la prueba documental necesaria, rogaba se concedieran tres días para el aporte de dichas pruebas y se pida a la Sala Segunda de lo Criminal certificación de la Junta Central Electoral, para acreditar que estaba dentro de la legalidad el Partido "Unión Nacionalista", así como los Estatutos del Partido, una de cuyas copias debe obrar en poder de dicha Sala. La Sala admitió sólo la prueba testifical y que no se tendría en cuenta la documental.

Desfilaron ante el Tribunal, después, los testigos Sres. Roberto Méndez Peñate, coronel Carlos Mendieta, Dr. Aurelio Hevia y Dr. Emilio Alvarez, los cuales contestaron a los cuatro extremos en que se basa el recurso, a saber: conducta y moralidad de los procesados; propósito contra la Ley; alteración del orden, respecto a su frecuencia en lugar determinado y medios de vida de cada uno, expresándose en sentido favorable para los encausados, afirmando que no ha habido el más ligero propósito de levantamiento armado ni actos de fuerza contra el Gobierno y la estabilidad de la República.

Trató del auto del Juez en el que, a su juicio, se buscan argumentos acusatorios, encontrando, añade, como base de la acusación y encarcelamiento de los procesados el que el Partido "Unión Nacionalista", de acuerdo con los elementos comunistas de Cuba y la "Liga Antiimperialista Americana", conspiraban contra la estabilidad del régimen.

También acusa el auto de fomentar un movimiento armado y de impedir la promulgación de las Leyes de la prórroga de poderes y de la reforma de la Constitución, de sobornar al ejército.

Según el defensor ninguno de los procesados incurre en las imputaciones que se les hacen por el Juez; ellos, agrega, no se han puesto de acuerdo con nadie y menos con los imperialistas, bastándoles la legalidad para llevar a cabo su obra democrática y de amor a la República.

Todos ellos, continúa, tenían orden de seguir siempre dentro de la legalidad y se podía asegurar de que no oyeron otros consejos que los de sus Jefes para la propaganda leal y patriótica, figurando en los manifiestos firmas de alto relieve nacional y, en todo caso, éstos tendrían que responder de sus acciones y no los que se sientan en el banquillo.

Rechaza la acusación de complot que ha tenido en sus manos la Policía, agrega, durante largo tiempo, si de él dependía la vida de la República. Su poca gravedad se pone de manifiesto, dice, con la vida normal que puede llevar el Presidente de la República, cuya vigilancia, estima, no hay necesidad de aumentar.

La misma nota oficial, agrega, dice que esos individuos, aunque muy conocidos no tienen autoridad para una rebelión.

Terminó su informe el Dr. Suárez Gutiérrez, refiriéndose a la fracasada revuelta de España y a la actual de México, para poner de relieve la absoluta irresponsabilidad de sus patrocinados, para los que solicita la libertad provisional, mediante fianza.

Acto seguido informó el Dr. Bernal, en representación del Ministerio Fiscal, pidiendo fuera mantenido el auto de procesamiento, agregando que no hay congruencia entre la solicitud de libertad, la prueba y las razones expuestas por el distinguido compañero Dr. Suárez, pues se niega la comisión del delito y al mismo tiempo, fundado en ello se presenta el recurso.

Dice que el recurso se ha fundado en la inexistencia del hecho. No es posible materia de este acto si es delito o no y sólo puede presentarse el recurso de Habeas-Corpus en el supuesto de que se ha cometido un delito y que sus puntos queden resueltos.

Hace presente como de cada hoja del sumario resalta la comisión del delito y aunque, añade, las personas acusadas no son de solvencia grande para un movimiento de revuelta extenso, el legislador no distingue sobre la importancia o trascendencia para imponer una u otra pena, pues puede ser cometido aun por una misma persona.

Agrega que la Policía empezó su informe sin conocerse las personas lo que demuestra su imparcialidad. Más tarde descubrió y comprobó quiénes eran y su actuación. Comprobada pues, según el Fiscal, la comisión del delito y sin querer discutir los elementos sumariales resulta que el delito de que se trata está señalado en el número 2 del artículo 233 del Código Penal, que castiga la tentativa cometida por los procesados, y que lleva consigo la pena de prisión mayor.

Se extiende largamente referente a los cuatro puntos en que se basa el recurso de Habeas-Corpus para refutarlos en el caso presentado ante la Sala y pide (teniendo presente la naturaleza del delito que es continuado, y podrían continuarlo, de gozar los procesados de libertad) que dada la índole del delito se deniegue el recurso.

Terminado el acto, la Sala dictó resolución a las siete menos veinte de la tarde, en la que, conforme lo instara el Dr. Bernal, declaró sin lugar el recurso por los siguientes fundamentos:

Siendo Ponente el Magistrado Dr. Rogelio Benítez de Cárdenas:

Considerando que lo que respecta a la petición del recurrente de que se declare con lugar este recurso por estimar la no existencia de indicios racionales de criminalidad bastantes en el sumario para dictar el auto de procesamiento por el delito de rebelión es vista la improcedencia del recurso, pues la apreciación de tales indicios es de la exclusiva competencia del Juez y porque contra resolución no cabe el recurso establecido, y en todo caso porque contra la calificación de los hechos sumariales por el Juez tampoco procede el recurso de Habeas-Corpus.

Considerando que tratándose como se trata en este caso de un delito grave cual es el de rebelión que prevé y pena el art. 243 del Código Penal y de cuya comisión se imputa a los procesados en esta causa, ignorándose en este estado del procedimiento los antecedentes de los mismos y toda vez que el delito ha ocasionado la alarma consiguiente al punto de producir la baja de los valores públicos, por lo que es visto que debe mantenerse en todas sus partes el auto del instructor que decretó la prisión de los procesados con exclusión de fianza.

Considerando que no obsta a lo expuesto la prueba testifical practicada, pues aun que de mayor excepción como ha sido la misma se concretó a demostrar que el Partido Nacionalista no se hizo nunca solidario de acto alguno tendiente a agitar tumultuosamente al país, y sí solamente al ejercicio de los derechos que las leyes le reconocen; y porque si bien manifestaron que a juicio de ellos los procesados eran personas honorables, el Tribunal no puede llegar a la misma aseveración en tanto no tenga conocimiento de si existen o no antecedentes penales de aquéllos, particular que sólo se acredita legalmente con la correspondiente certificación del Registro General de Penados.

INCIDENTE EN UN EMBARGO PREVENTIVO

La Sala de lo Civil de esta Audiencia ha dictado auto confirmando el del Juzgado de Primera Instancia de Almendares, dictado en el incidente sobre embargo preventivo establecido por Francisca García Sá, contra la sucesión de Antonio Val Alvarez.

Por el Juzgado se declaró no haber lugar a decretar el embargo preventivo solicitado, de los bienes de la sucesión de Antonio Val, representada por los señores José, Josefa, María Fernández Fernández, Vda. de Val, Angustias Val Fernández y no se hizo especial declaración sobre costas.

Pedía la promovente Sra. García Sa el embargo sobre la fábrica de ladrillos y cantera "El Calvario", la tienda mixta "La Antigua de Mantilla", sita en dicho Reparto, pertenecientes a la sucesión de dicho Sr. Val Alvarez, con motivo del juicio seguido por la misma en cobro de la suma de $5759.90 moneda oficial.

Los demandados no tuvieron representación alguna ni en el Juzgado ni en la Audiencia.

SENTENCIAS EN LO CRIMINAL

Ayer dictó sentencia la Sala Primera de lo Criminal de esta Audiencia, absolviendo a Epifanio Silva Hernández de un delito privado, por el que el Fiscal le pidió cuatro años, nueve meses, diez días de prisión correccional.

El Tribunal sólo condena a Silva por lesiones menos graves a ciento ochenta días de encarcelamiento.

Defendió a Silva el Dr. Carlos R. Menció.

También se dictó sentencia por dicha Sala, absolviendo al procesado Heriberto Sumarriba Abreu del delito de hurto cualificado por el grave abuso de confianza, para quien el Fiscal pidió seis años, un día de presidio mayor.

JUICIOS ORALES

Tuvieron efecto ayer, en la Audiencia, estos juicios orales:

El de la causa contra Benito Alvarez Díaz, por imprudencia; el de Manuel Armas, por falsedad; el de Ricardo Palacios, por robo y disparos; y los de Francisco Castro, José Ramón Ramos y Felipe Oviedo, por delito privado.

ENFERMO EL SECRETARIO DE LA SALA DE LO CIVIL

Por encontrarse indispuesto no pudo ayer concurrir a su despacho el probo y correcto Secretario de la Sala de lo Civil y de lo Contencioso-administrativo de esta Audiencia, Dr. Gustavo A. Gispert.

Lo sustituyó en el desempeño de ese cargo, la Srta. Dolores Plazaola Cotilla, competente Oficial de Sala de dicha Secretaría.

Celebraremos el pronto y total restablecimiento del Dr. Gispert.

Por los Correccionales

PRIMERA SECCION

Casos que se resolvieron ayer:

Sixto Marín, es condenado, por infracción del art. 617 del C. Penal, $3.00; Abigail Sánchez, por daño, $5.00; Emilio Márquez, por escándalo, $10.00; Jaime Diego, por escándalo, $5.00; José M. Prieto por escándalo, $10.00; Octavio Hernández, por daño, $3.00; Miguel Grandiz, por daño, $3.00; Augusto M. Vegas, por daño, $3.00; Evelio Cartaya opr daño, $3.00; Enrique Portillo, por escándalo, $10.00; Rogelio Blanco, por escándalo, 5 días; Juan R. Pico, por daño, $5.00; José García, por daño, $2.00; Violeta García por escándalo, 5 días; Manuel B. González, por maltrato de obra, $5.00; Alberto Markain, por lo mismo, $5.00; Faustino López y Andrés López, por daño, $5.00; Eduardo Sánchez, por escándalo y lesiones, 60 días; Víctor Rodríguez, por escándalo, $10.00; Bernardo Casal, por escándalo, $10.00; Julio Toca, por daño, $2.00; Francisco López, por daño, $3.00; José Ruap por daño, $3.00; Gregorio Medina, por maltrato de palabras, $3.00; Luis Serí, por hurto, 61 días; Manuel Ferrer, por hurto, 31 días; José Cupiño, por daño, $10.00; Cándido Naves, por daño, $10.00; Manuel Reimil, por hurto, 31 días.

Fueron absueltos de injurias y amenazas: Ana Planas y Laureano González; Antonia García, de estafa; José M. Peña, de estafa; Jaime Alens, de desobediencia; Arturo González, de maltrato de obras.

También fueron absueltos los siguientes individuos de escándalo y riña, con motivo de los sucesos desarrollados en la casa Lamparilla 56:

Marcelino Horemoni, Francisco Alvarez, José R. Alvarez, Roberto Hernández, Juan Sacasa, Ramón Mariño, Evaristo Diéguez, Agustín Gutiérrez, Manuel Sierra, Ramón González Mesa, Primitivo Méndez, José Sánchez, Antonio López, Timoteo Morales, Ladislao Argüelles, Rafael Paz, Alicia López, Edwin Schumkals, Alfredo R. Rykozank, Juan Martínez, Carmen Ruiz, Luisa Dora, Celestino Ramos, Enrique Martínez, José Entralgo, Enrique Echevarría, Teresa Vázquez, Violeta García, Elio Collazo, Julio Arroyo, Enrique Consuegra, Julia Rocío, Ramiro García, Severino Maceira, Conrado Díaz, Armando Martínez, Teodoro Martínez, Serafín Levoran, José García, Eduardo Méndez, Marcelino Díaz, Enrique Novoa, Mario Angulo, Cirilo González, Jorge Jacobo, Felicia Rodríguez, Manuel Pérez y Manuel Fernández.

SEGUNDA SECCION

Juicios efectuados ayer:

Guillermo C. Castro, infracción Municipal, 1 peso de multa; Francisco Orban, infracción artículo 598 del C. P., 3 pesos de multa; Francisco Orban, infracción artículo 598, del C. P., 3 pesos de multa; Ismael López, infracción artículo 598 del C. P., 2 pesos de multa; Manuel Alvarez, infracción Municipal, 1 peso de multa; Evaristo Tandá, ofensas a la moral, 3 pesos de multa; Luis Lee, infracción Municipal, 10 pesos de multa; Daniel Taño, lesiones, fianza; Juan Cruz, desobediencia, 5 pesos de multa; Belarmino Menéndez, infracción Municipal, fianza; Ramón B. Fernández, escándalo por embriaguez 30 pesos de multa; Enrique Martínez, coacción y desorden público, 5 pesos de multa; Andrés Marrero, coacción y desorden público, 3 pesos de multa; Virginio Serrano, escándalo por embriaguez y amenazas, 10 pesos de multa; Dulce M. Almiray, ofensas a la Moral, 10 pesos de multa; Abelardo Núñez, juego prohibido, 1 peso de multa; Paulino Esterling, juego prohibido, 1 peso de multa; María Josefa Baralt, juego prohibido, 1 peso de multa; Antonio Sánchez, ofensas a la moral, 10 pesos de multa; Clara Virginia, ofensas a la moral; 3 pesos de multa: Manuel Castillo, daño, fianza; Faustino Bruidis, lesiones y maltrato de palabras, fianza; María Bron, ofensas a la Moral, 5 pesos de multa; Rogelio Bocalandro, ofensas a la moral, 30 días de arresto, Ramiro Ruiz, ofensas a la moral, 15 días de arresto; Gidivin Hodd, lesiones, escándalo por embriaguez y faltas a la policía, fianza; Clotilde Mac Donald, lesiones, escándalo por embriaguez y faltas a la policía, fianza; Angel Yanes, daño, 3 pesos de multa; Delfín Foncuerva, desorden público y portar armas, 1 peso de multa; Ignacio Peña, escándalo por embriaguez, 5 pesos de multa; Manuel Bahamonde, escándalo por embriaguez, 5 pesos de multa; Matías David, desorden público, 3 pesos de multa; Alfredo Gutiérrez, desorden público, 3 pesos de multa; Angel Chao, maltrato de palabras y coacción, absuelto y 5 pesos; José R. Marquez, daño, fianza; Julia M. García, ofensas a la Moral, 5 pesos de multa; Silvio O'Farrill, desorden público, fianza; Jesús Pérez, juego prohibido, 5 pesos de multa; René Busto, desorden público, fianza; Francisco Porto, coacción y maltrato de obra, 3 pesos de multa; Ernesto Gutiérrez, coacción y maltrato de obra, 3 pesos de multa; Armando Rodríguez, vejación, 30 pesos de multa; Ignacio Aporte, escándalo por embriaguez, 30 pesos de multa; Manuel López, lesiones y desorden público, fianza; Rafael Valdés, lesiones en riña y vejación, fianza; Angel Pomares, desorden público y portar arma, 3 pesos de multa; Julio Valdés, vejación, 5 pesos de multa; Emiliano Solorzano, desobediencia y faltas a la policía, 3 pesos de multa; Antonio Prado, daño, 3 pesos de multa; Josefa Méndez, desorden público, 5 pesos de multa. José Cuadrado, infracción Municipal, 1 peso de multa; José Vila García, infracción municipal, 1 peso de multa; José Lacobo, infracción municipal, 1 peso de multa; Armando Laporte, infracción municipal, 2 pesos de multa; Francisco Mo, daño, 3 pesos de multa; Eloísa Herrera, hurto e infracción artículo 457 del C. P., absuelto y 30 pesos de multa; Julián Alvarez, hurto, 31 pesos de multa; Manuel Suárez, tentativa de hurto, 50 días de arresto; Juan Vento, tentativa de hurto, 5 días de arresto; Manuel Lejó, juego prohibido, 3 pesos de multa; Vicente Lee, juego prohibido 3 pesos de multa; Felipe Lio, juego prohibido, 3 pesos de multa; Guillermo Sen, juego prohibido, 5 pesos de multa; Mario Worig, juego prohibido, 4 pesos de multa; José Lee, juego prohibido, 5 pesos de multa; Antonio Lin, juego prohibido, 3 pesos de multa; Felipe Li, juego prohibido, 5 pesos de multa; José Li, juego prohibido, 3 pesos de multa; José Li, juego prohibido 5 pesos de multa; Santiago Lee, juego prohibido, 3 pesos de multa; Rafael Li, juego prohibido, 3 pesos de multa.

TERCERA SECCION

Multas y arrestos impuestos en juicios celebrados ayer:

Juan M Iglesias por escándalo y amenazas cinco pesos. María Díaz Díaz, por coacción, maltrato de palabras y escándalo, tres pesos; Juan M. Iglesias por maltrato de obra y lesiones diez pesos. Israel Echeverría y Claro Sao Juengo, por excesos de velocidad, tres pesos a cada uno Guillermo Suárez por desobediencia e imprudencia dos pesos; Antonio Alvarez por expender pan falto de peso diez pesos. Juan Cid por excesos de velocidad tres pesos. María Hernández por escándalo grave, treinta días de arresto; Rosa Santana por escándalo por embriaguez y lesiones veinte días de arresto; Serafín Luzardo por escándalo dos pesos; Manuel Mac Krene por escándalo por embriaguez diez pesos. Evan Cameron y Manuel Hevard por lo mismo que el anterior tres pesos a cada uno; José Valdés por rifa tres pesos; Antonio Hidalgo por faltas a la policía dos pesos; Juan Armengol y Luis Perceval por maltrato de obra y lesiones, tres pesos al primero y dos al segundo; Miguel Castellanos, Oscar Romilla por escándalo dos pesos a cada uno; Porfirio Torres por faltas a la policía dos pesos; Pedro Cárdenas por uso indebido de armas y escándalo diez pesos; Roberto Corral por amenazas faltas a la policía y escándalo veinte días de arresto. Vicente Alvarez, Cándido Vieda, por amenazas y maltratos de palabras, dos pesos a cada uno; Francisco Chávez, Benito Amil Vals por escándalo por embriaguez cinco pesos a cada uno; María Regla Pelayo, por lo mismo que los anteriores, treinta días de arresto; Ceferino Ibáñez Ibáñez, por tentativa de hurto y amenazas cuarenta días de arresto, Julián Alfonso Sanz, por hurto sesenta días de arresto; Francisco Díaz Martínez, por hurto treinta y un días; Angel Ruiz Fernández por hurto y lesiones ciento ochenta días de arresto.

Salieron absueltos 19 individuos y fueron suspendidos 36 juicios.

CUARTA SECCION

Multas y arrestos impuestos en juicios celebrados ayer:

Por infracción del reglamento de tránsito $2.—Alberto Mestre.—Por exceso de velocidad $2.—Juan Gómez.—Por amenazas y vejación $2.—Quintín Fernández, Manuel Alvaredo Por estafa y daño $20. Sergio Díaz. Por estafa cincuenta días de arresto a José Pérez González, Por infracción municipales: $2.—Juan Francisco Valiente, Angel Fernández, Aquilino Pérez, Arturo Quiñones, Cándido Gómez García, José María Sánchez, $1.—Jerónimo Peñalver, Saturnino Marrero, José Suárez García, Lisardo Fernández, Miguel Lago, José G. Fuente. Por infracciones sanitarias, $14.—Menéndez y Rodríguez, $6.—Andrés Oriente, $4.—Elio Medero, $10.—B. Vigil, $40.—Eulalio Martín Por infracciones $2.—Eduardo Baez, $1.—Manuel Bon, José Camell. Por exceso de velocidad $20. Antonio Sánchez, Julio Ruiz.

Salieron absueltos 15 individuos, se decretó la detención de 21 y fueron suspendidos 28 juicios.

QUINTA SECCION

Pablo Vázquez Guzmán, es absuelto de desobediencia; Antonio García Miguel, de escándalo; Gumersindo Poey de daño; Emilio Crespo, de riña y lesiones; Remigio Quesada, de riña y lesiones; Teodoro Márquez, de aemnazas; Teodoro Guerra, de lesiones; Antonio Cárdenas, de vejación; Luz Divina Rodríguez, de escándalo; León Crespo, de maltrato de palabras; César Moreda, de amenazas; César Oliva, de coacción; Charles Richter, de daño; Oscar Rivero, de faltas.

Carlos Núñez, por daño es condenado a $20.00; Manuel RoRdríguez Novoa, por daño, $5.00; Felipe Chao, por desobediencia, $3.00; Gregorio Casañas, por lesiones, $3.00; Eva Tafroné, por vejación, $5.00; Bienvenido Suárez, por portación de arma prohibida, $5.00; Francisco Campos, por infracción del art. 599 del C. Penal, $10.00; Francisco Rodríguez González, por lesiones, $3.00.

Cárcel y Vivac

Movimiento habido en el día de ayer, hasta las 5 de la tarde:

ENTRADAS: Moisés Hernández Fernández, hurto; José Hernández, hurto; Ramón Herrera Alteles, robo; Federico Marquetti Borges, estafa; Eduardo Abascal Torre, hurto; Antonio González Hernández, robo; José Martínez Castro, lesiones; Juan Rodríguez González, hurto; José Pedroso Moreno, hurto; Francisco Mmas, estafa; Jacobo Jasmoskech, drogas; Rafael Conte Fernández, robo; Pedro Coll Salol, drogas; Miguel López Fernández, hurto; Isaac Duek, Kiragas Mounoijin, falsedad; Aran Anpejiami, Bodo Yeosiskin, Juan Muñoz, José Ramos, Mendel Alkiecin, falsedad.

SALIDAS: Isaac Duek, Mendel Alkiecin, falsedad; Ricardo Gómez, homicidio por imprudencia; Juan Pérez Rivera, hurto; Nemesio Vázquez Arian, estafa; Ramón Ignacio Santa Cruz, hurto; Luis Valdés Rodríguez, hurto; Antonio Hernández, hurto; Eugenio Mice Viñas, hurto; Urbano Martínez González, hurto; Miguel A. Sotolongo, estafa; Tito Gardeano Rodríguez, hurto; Basilio C. Pérez Valdés, infracción Orden Militar 213 de 1900; Antonio Domínguez Blanco, delito privado.

M.E.C.D. 2016

Boda de la Alta Sociedad de New York con Atavíos a la Española

En el auditorium de la casa Wanamaker tuvo lugar la última de las tres "Tardes de Barcelona" patrocinadas por el cónsul

UN SUICIDIO A CAUSA DE DIECIOCHO DOLARES

El robo de automóviles en Nueva York constituye un bonito negocio.—Más de mil han sido robados durante el año último

De nuestra Redacción en New York

Exclusivo para el DIARIO DE LA MARINA

Febrero 27 de 1929.

LA ULTIMA DE LAS TARDES DE BARCELONA

En el Auditorium de la Casa Wanamaker se ha celebrado hoy la última de las denominadas "Tres tardes de Barcelona", que patrocinadas por el Cónsula de España se organizaron como ppropaganda de la Exposición de la citada ciudad española.

En el festival de esta última tarde han tomado parte el director del periódico español "La Prensa", señor José Camprubí, quien pronunció un bien documentado discurso sobre el tema "España y la Exposición", y los artistas Carola Goya, notable bailarina española, que en sus diversos recitales en esta temporada ha obtenido un verdadero éxito; Ramón González, pianista que acompañó a Carola Goya, interpretando además una famosa "Seguidilla" de Albeniz; el tenor Adolfo Mariotti y el barítono Orlando Ricalde, los que deleitaron a la concurrencia con diversas canciones españolas.

Como final se proyectó una película de asunto español en la que aparecían diversas escenas de la vida en Cataluña y se admiraron, como en los días anteriores, las más notables vistas de la ciudad condal.

UNA BODA DE LA ALTA SOCIEDAD ESPAÑOLA

En la aristocrática iglesia de San George, se ha celebrado en Nueva York un matrimonio de la alta sociedad, que probablemente contribuirá a que en lo sucesivo varíe en algo el atavío de las novias. Miss Elizabeth Consuelo de Gravioto, hija de Mr. y Mrs. L. Rvalds de Gravioto, cuya madre es natural de México, aunque residente desde hace muchos años en los Estados Unidos, contrajo matrimonio con un aristócrata de Nueva Orleans, perteneciente a una de las más antiguas familias del país, y de gran renombre va por sí mismo como arquitecto en Nueva York, Mr. Magill smith. La ceremonia, a la que siguió una gran recepción en la suntuosa residencia de los padres de la novia en Waverly Place a la que asistieron significados miembros del famoso grupo norteamericano de los 400, no hubiera tenido nada que la diferenciase de tantas otras análogas ceremonias nupciales celebradas a diario, a no ser por la particularidad de que la novia se ataviaba en lugar de con el clásico velo de tul, con una hermosa mantilla blanca de encaje, colocada a la española sobre altísima peineta de carey, formando bello conjunto con el elegantísimo vestido de raso blanco brillante y con el enorme ramo de calles que sostenía en sus manos.

La original toillete nupcial de Miss Gravioto ha sido celebrada unánimemente y los cronistas sociales han dedicado a ella sus más efusivos elogios por lo que no es de extrañar que sean muchas las novias que la adopten.

Las modas españolas parecen tener todos los años, por un motivo o por otro, un resurgimiento en Nueva York.

UN SUICIDIO POR 18 DOLARES

Albert Kubler, nonradísimo empleado de correos durante 20 años, fué hallado muerto por un cartero en una de las sucursales de correos de Newark, a consecuencia de un tiro de revólver que le pasó de sien a sien.

Avisada la policía fueron abiertas dos cartas que se encontraban al lado del suicida, que acababa de cumplir 64 años de edad. Una de ellas, estaba dirigida a su espoa y otra a su hijo mayor. En la primera decía lo siguiente:

"Mi querida Teresa:' Perdóname si puedes lo que voy a hacer, pero mi vida en esta forma es un suplicio que no puedo soportar. Mi corazón está lleno de amor por tí y me duele al pensar que voy a quitarme la vida que te pertenece a tí y a nuestros hijos, pero no puedo vivir con mi deshonra.

He cometido una acción que sólo con la vida puedo pagar. He tratado de cubrir la cantidad de 18 dólares que me faltaba en los sellos de cuya venta estoy encargado, con un cheque en falso porque no tengo dinero en el banco. El inspector se ha enterado y estoy deshonrado. Por eso no puedo vivir más Tú has sido siempre tan buena para mí, que no dudo que a pesar de mi mala acción me perdonarás".

En la carta a Fernando, su hijo mayor, manifiesta la esperanza de que su acción reprobable será una buena lección para todos sus queridos hijos y les pide una palabra cariñosa para su memoria, ya que este ha sido "su primero y único crimen".

El inspector de correos manifestó que el cheque había sido dejado de lado, pues conociendo todos la honradez de Kubler, se había decidido no ejercer acción criminal alguna contra él y perdonarle la deuda.

La pobre esposa del suicida está medio loca de desesperación.

LOS AUTOMOVILES ROBADOS EN NUEVA YORK DURANTE EL AÑO DE 1928

Se ha hecho público en el día de hoy, por los detectives encargados de la sección de automóviles y motocicletas, un enorme negocio establecido por ladrones de automóviles, que después se dedicaban a revender éstos como de segunda mano.

Durante el año de 1928 han sido robados a sus dueños en la ciudad de Nueva York más de mil automóviles, de los cuales han sido recuperados muchos de ellos, gracias a la sagacidad y tenacidad del capitán Edward Dillon y de los detectives a sus órdenes.

Según parece los ladrones operaban en el pueblo de Newark, estado de New Jersey, dedicándose, como agentes de casa de venta de segunda mano, a conseguir órdenes de coches usados por personas de buena posición que deseaban marcas buenas por poco dinero relativamente, y una vez conseguida la orden se trasladaban a Nueva York a robar el coche cuya marca les había sido encargada. Los ladrones disponían de licencias y de facturas falsas y maniobraban así con entera libertad hasta que han sido descubiertos.

El valor de los automóviles recuperados por la policía asciende a la bonita suma de 150.000 dólares.

ZARRAGA

CELOSA, LA AGREDIO

En el centro de socorro del Vedado fué asistida de lesiones de carácter leve Saturnina Horta, de 22 años y vecina de 11 entre 12 y 14, que le ocasionó al maltratarle de obras por estar celosa de ella, Guillermina Llanes, vecina de 29 entre A y Paseo.

NUEVAS MARCAS PARA EL GANADO

Relación de las concedidas últimamente en Agricultura

Se han concedido las marcas de hierro para señalar ganado solicitadas por los señores Antonio del Campo, Agustín Treto Lara, Florentino Dorta, Rafael Borges, Eligio Chavez Juan Mazón; Juan Espinosa, Pedro Antonio Alvarez, Gerardo Díaz Alejandro Alonso Mederos, Luis Roy, Cayetano Hernández, Patricio Fernández, Luis Pérez, José Ramirez, Juan Quintana y Andrés del Sol Lara.

Se han negado las marcas solicitadas por los señores Caridad Inés Castellanos, y José García Suárez.

Se han expedido títulos de propiedad de marcas de hierro para señalar ganado a favor de los señores Arasmo Pereda, Ramón Rivero, Hilario Sánchez, Aurelio Torres, José M. González, Severino Caneda, Andrés Castillo, Gregorio Díaz Trujillo, Santiago Castillo, Joaquín Pastores, Joaquín Sánchez, Anselmo Castillo, Manuel Leyva Moya, Pedro Sánchez Rodríguez, Emilita Díaz, Juan Durán González Manuela Juan y Cruz, y Alejandro Antonio.

LA INSPECCION EN LA CASA DE LOS SRES. ALMIRALL Y SUAREZ

Con motivo de una información publicada el día 23 del pasado, procedente de la Secretaría de Hacienda, acerca de supuestos fraudes descubiertos en la Aduana de Sagua, hemos recibido una carta del señor Presidente de la Cámara de Comercio de aquella ciudad.

En la información de referencia se decía que en la casa de los señores Almirall y Suárez, se habían efectuado varios registros por agentes de la Policía Judicial, y el señor Presidente de la Cámara de Comercio de Sagua nos informa en la carta a que hemos aludido, que ese acto "solo ha traído como consecuencia evidenciar, una vez más, la seriedad, honradez y buen orden que existen y siempre han existido" en la casa en cuestión.

Con mucho gusto lo consignamos, haciendo constar de paso, que al acoger la noticia oficial de referencia, en la que no se nombra otra casa comercial que la citada, no pusimos en duda que los registros en ella efectuados servirían para otra cosa que para lo que en su carta nos dice el señor Presidente de la Cámara de Comercio de Sagua.

Miss Mary Duffy Visitó la Sanidad

Ayer visitó la Secretaría de Sanidad y Beneficencia la señorita Mary Duffy, Suprema Regente de las Hijas Católicas de América, en unión de la señora Corina García Montes de Aballí, presidenta del comité encargado de la campaña antituberculosa de las Damas Isabelinas de la Gran Regente señora María Montalvo de Soto Navarro y las secretarias Margot Barreto de Bru y María del Carmen Cabello.

También visitó la señorita Duffy el dispensario Elvira Machado.

Al abandonar la Secretaría de Sanidad tuvo la ilustre huésped frases de elogio para la organización que se lleva en Cuba en relación con la campaña antituberculosa.

Planta de pasteurizar, rechazada

El señor Rogelio Espinosa, director de Ingeniería Sanitaria Nacional, rechazó ayer los planos presentados para el establecimiento de una planta para pasteurizar leche, denominada La Lechera de Cuba, S. A., situada en la Calzada de Concha número 1, por infringir el decreto presidencial número 1774 que exige que los planos deberán estar firmados por los interesados y arquitecto-ingeniero.

Fábricas de queso y mantequilla y medias

Por la propia Dirección de Ingeniería Sanitaria Nacional fueron aprobados ayer los planos y memorias para el establecimiento de una fábrica de queso y mantequilla, propiedad del señor Bernabé Sánchez, en la finca Oriente (Camagüey); y una fábrica de medias, propiedad de la compañía Elliot Knitting, situada en la finca Santa Catalina, en el barrio de La Ceiba, Marianao.

Más expedientes aprobados

También fueron aprobados por el ingeniero señor Espinosa, previo estudio e informe los planos para la construcción de una nave y seis tanques en la refinería Belot, finca San Carlos, Regla, propiedad de la Standard Oil Co.; y para la construcción de servicios sanitarios para caballeros en la estación de los Ferrocarriles Unidos de la Habana, en Cifuentes, Caibarién.

El Autor del Supuesto Tratado Franco-Belga ha Sido Arrestado

El detenido es Albert Frank Heine, el cual se confesó autor de la falsificación del supuesto tratado bilateral

CAMBIO DE NACIONALIDADES COMO DE CAMISAS

Por los documentos que se le hallaron sábese que los belgas descontentos conspiran contra el gobierno, en Holanda

BRUSELAS, marzo 3. AP. Con el arresto de Albert Frank Heine, quien se ha confesado autor de la falsificación del supuesto tratado entre Bélgica y Francia, que había producido tanta indignación en los dos países, ha terminado la agitación que se observó durante una semana en muchos ministerios de Europa. La policía declara que con el el arresto de Frank, efectuado esta madrugada, queda completamente aclarado el episodio que comenzó con la publicación de un pacto militar secreto entre Francia y Bélgica por un periódico de Utrecht.

Albert Frank Heine, que ha cambiado de nacionalidades como de relojes, consagrando su vida a distintas profesiones y oficios, fué arrestado con su esposa en los momentos que llegaba a esta capital en el expreso de Amsterdam. Se dice que inmediatamente confesó ser el autor de la falsificación, agregando que había calcado los documentos en un antiguo tratado franco-ruso anterior a la guerra.

Aun antes de su arresto, los ministerios de Holanda y Alemania habían declarado su opinión en el sentido de que ni Francia ni Bélgica, ni la Gran Bretaña conspiraban contra sus intereses, y por otra parte, los gobiernos de Francia y Bélgica habían negado la existencia de ningún pacto secreto de esa naturaleza.

Heine es biznieto del famoso poeta Heinrich Heine. Su padre era holandés y su madre alemana. Desertó de la marina de guerra germana para prestar servicios más tarde en el ejército belga. Adquirió la ciudadanía de este país y cuando la guerra mundial fué internado en Inglaterra.

El gobierno belga ha determinado que se investigue de manera concienzuda la responsabilidad de Frank, por considerar que su acción es una maniobra criminal contra la paz europea. Por los documentos hallados en poder de Frank se ha podido saber que los belgas descontentos están conspirando contra este país en territorio holandés, y el gobierno de Bruselas se propone pedir la cooperación del de La Haya para que expulse a los conspiradores belgas.

Aunque el aspecto político del caso ha terminado, el general Galetjefe de estado mayor del ejército belga, se ha querellado contra el periódico Utrechtsche Bagbland, a causa de haber mezclado su nombre en el tratado falsificado.

La policía busca ahora un flamenco extremista, llamado Van Herreweghen, a quien se supone cómplice de Frank.

El periódico Le Soir, de Bruselas, publica esta noche una entrevista con Frank en la cual se ocupa de todo el asunto con inmenso regocijo, envaneciéndose de haber producido una honda conmoción en todo el mundo.

CONFERENCIA DE HENRY ARNSTEIN

Dará la última esta tarde en la Sociedad C. de Ingenieros

Esta tarde se verificará la última conferencia del Dr. Henry Arnstein, en los salones de la Sociedad Cubana de Ingenieros, siendo el acto público.

El Dr. Arnstein tratará en su conferencia de esta tarde de las Industrias Nuevas de Cuba (Textiles y aceites vegetales) y hará un resumen completo del programa azucarero que propone.

El enorme interés que entre nuestros industriales y hombres de negocios han despertado estas conferencias admirables del Dr. Henry Arnstein, hacen presumir que esta última conferencia, la que encierra mayor interés y la que será como un compendio de las que anteriormente ha ofrecido, se verá concurridísima, con elementos de alta significación económica.

El señor Secretario de Agricultura, Comercio y Trabajo, ratifica la invitación que tiene hecha para esta conferencia y se sabe que los más significados elementos del Congreso, de la Banca, de las industrias, del comercio, de la agricultura; los hacendados, los colonos y cuantos tienen interés en los problemos azucareros, estarán presentes a este acto.

La conferencia, como todas las anteriores, comenzará a las tres y media de la tarde.

Uniformes para Sirvientas.

Venta Especial por tres días.

Las señoras que necesiten surtir de uniformes a sus sirvientes les conviene aprovechar esta VENTA ESPECIAL por 3 días que hace el Departamento correspondiente de EL ENCANTO: primer piso.

Uniformes blancos, azules (color entero o a listas) grises y negros.

Uniformes de irlanda azul—color entero—, a listas azules, de madapolán blanco o negro. Rebajados de 2,25, a 1,70

Otros estilos: rebajados de 2,40 a 1,90

De Vichí muy fino. Rebajados de 2,90 y 3,00, a 2,25

La rebaja alcanza a todos los uniformes del Departamento.

Martes
Miércoles
Jueves.

El Encanto

PRIMER PISO.

El Encanto

Toallas

Oportunidad

Toallas blancas, de buena felpa, con cenefa en color rosa, azul u oro.

Tamaño: 20 x 40 pulgadas. La ½ docena 1,80

De mejor calidad, con cenefa en los mismos colores, 20x44. La ½ doc 2,50

De superior calidad. 24 x 48 . . 4,50

De granité, blancas o con franjas de color, a 0,15 0,20 0,30 0,40

Sábanas para baño de magnífica felpa, a 1,50

Con franja oro, azul o rosa 1,85

Batas para baño, desde 3,50

Primer piso

Cortes y Retazos

La venta habitual los martes y sábados de CORTES y RETABOS, la dedicamos hoy a retazos de encajes de seda y de metal, incluyendo en ella los estilos de mayor novedad.

Planta Baja.
Por San Miguel.

El Encanto

¡SENSACIONAL!

Venta Especial de

Ropa Interior, Fajas, Vestidos...

La magnitud de la rebaja establecida para esta Venta Especial, por 10 días, se mide por la aceptación extraordinaria del público y la gran concurrencia a los Departamentos del 2do. piso.

Aunque sólo sea por curiosidad, toda persona económica debe visitar esta Venta que ofrece oportunidades sorprendentes.

Daremos hoy detalles de como han sido rebajados algunos artículos:

Vestidos de señora

Nos complacemos en anunciar que hemos recibido el primer envío de

Vestidos estampados

De georgette, crepé y chiffon imprimée.

París crea y New York copia: ésto hace posible vender creaciones francesas al módico precio de

17,50

Desde este precio en adelante, tenemos una colección maravillosa.

Corseletes

El corselete imprime al cuerpo suaves líneas.

Disimula los recargos de la espalda y y la cintura.

Como es una prenda cómoda, hemos escogido algunos modelos para la gran

Venta Especial

He aquí sus precios:

2350— 3,75
2356— 4,00
80351— 4,50
Batista rosa y elástico. Tallas: 38 al 46

80505— 6,50
80802—10,00
Cutí brocado y elástico seda. Estos modelos tienen faja abdominal. Tallas: 38 al 44

850—11,00
855—13,00
Estilos FINESSE. Raso y elástico seda; indicados para tipo delgado Tallas: 32 al 40

El Encanto

Trajecitos de Primavera

Hemos puesto a la venta los últimos modelos de trajecitos de primavera para niñas.

Son de algodón muy fino, primorosamente estampados. No destiñen.

Diseñamos, para formar una buena idea de la gracia de estos modelitos un traje de 2,25, y juego de abrigo y vestido de 7,50.

Juegos de abrigo y vestido, en piqué o gabardina muy ligeros, bellamente bordados, desde . . 6,50

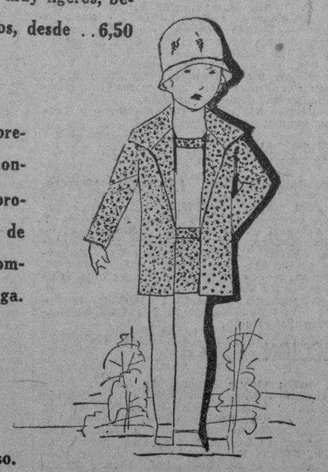

Se han recibido lo nuevos sombreros para niñas y jovencitas, confecionados con materiales propios de la estación. Los hay de paja matizada, según las combinaciones de color más en boga.

El Encanto

Tercer piso.

Oferta Especial de Bolsas.

3,75

Dado el gran número de bolsas que hemos reunido, unos cincuenta modelos, que se vendía a 5.00 y 6.00 y las ofrecemos al precio único de 3,75

Son de excelente piel y de los estilos más en boga.

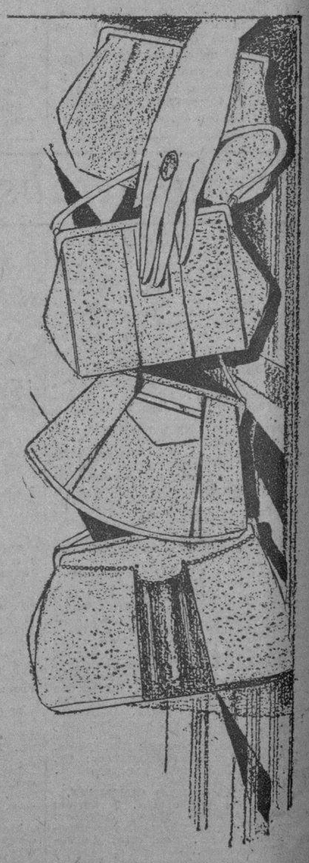

Una Oferta Especial por tres días.

Plantabaja.

El Encanto

M.E.C.D. 2016

Para quejarse si no tiene buen servicio M-8404 M-8404

DIARIO DE LA MARINA

Para dictar sus anuncios clasificados A-3333 A-1014

AÑO XCVII — Acogido a la franquicia postal — LA HABANA, MARTES, 5 DE MARZO DE 1929 — El periódico más antiguo de Cuba

Los Revolucionarios Mejicanos Piden a Calles "Que Abandone el País"

LA REVOLUCION PARECE ESTAR ENCAMINADA CONTRA LA INFLUENCIA DE ELIAS CALLES EN EL GOBIERNO

"CUANDO CALLES ABANDONE A MEJICO Y LOS QUE ESTAN EN EL PODER GOBIERNEN CONSTITUCIONALMENTE, LA REVOLUCION MORIRA POR SI SOLA

LAS TROPAS REBELDES SALIERON DE VERACRUZ PARA CIUDAD DE MEJICO

EL GENERAL ROBERTO CRUZ CON CINCO MIL HOMBRES MARCHA SOBRE LA CIUDAD DE GUADALAJARA Y GOROSQUIETA SE DISPONE A OCUPAR COLIMA

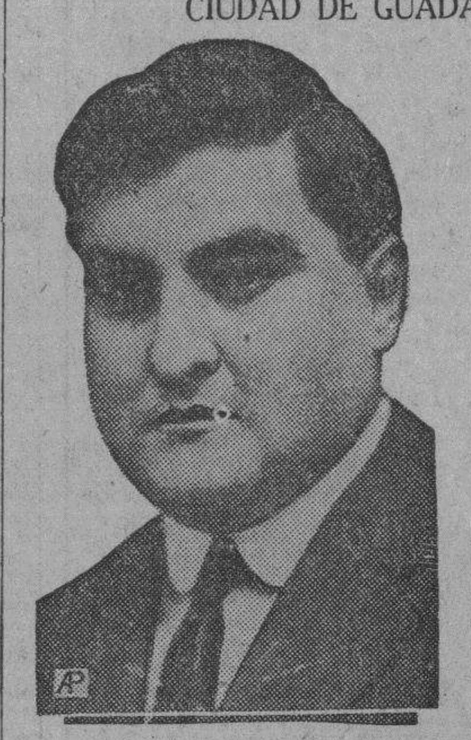

El Presidente provisional de los Estados Unidos Mexicanos, Licenciado Emilio Portes Gil.

NUEVA YORK, Marzo 4. (AP.)—El movimiento revolucionario mexicano que estalló ayer de manera dramática, se había converitdo esta noche en una enconada lucha aunque sin sangre todavía entre el gobierno central de Ciudad México y un poderoso grupo de comandantes militares que tienen sus centros principalmente en los estados de Veracruz y Sonora.

Las tropas revolucionarias salieron hoy de la ciudad de Veracruz y comenzaron a moverse hacia el norte, en dirección a la capital de la República; pero debido a los accidentes del territorio, que es muy montañoso, los progresos de estas fuerzas serán lentos, según se espera.

Desde la parte mas septentrional de la república, el estado de Sonora, llegan noticias dando cuenta de las aspiraciones de esta revolución, que no se dirige tanto contra el gobierno central, como contra la influencia que ejerce todavía sobre el gobierno, el ex-Presidente Elias Calles.

El general Fausto Topete, gobernador de Sonora, e íntimo amigo del difunto presidente electo Alvaro Obregón, nos envió hoy un mensaje en el que dice que los revolucionarios han pedido a Calles que abandone el país y "desista de dirigir sus asuntos".

"Cuando Calles abandone a México y los que se encuentran en el poder convengan en conducir constitucionalmente los asuntos del gobierno, esta revolución morirá de muerte natural", dice.

Mientras tanto, el gobierno de Ciudad México hace enérgicos preparativos para combatir a los rebeldes. El propio general Elías Calles, que se distinguió en anteriores revoluciones fué sacado de su retiro para que se haga cargo de la cartera de la Guerra.

El presidente Portes Gil, elegido provisionalmente hace sólo unos meses, declara que el gobierno domina la situación. Asegura que el movimiento está dirigido por un grupo de políticos y militares desafectos y confían en que será aplastado.

Mientras el gobierno dice que la revolución se circunstribe simplemente a Veracruz y Sonora, los jefes revolucionarios afirman que Sinaloa, Chihuahua, Durango y Coahuila se han unido activamente al movimiento.

Hasta ahora no han ocurrido, que se sepa, choques entre las tropas leales y los insurgentes. Debido a la gran distancia a que se encuentran la mayor parte de los estados afectados de Ciudad de México, con la excepción de Veracruz, es probable que no ocurra ningún combate durante algún tiempo, y si se registra será en Veracruz.

El general Roberto Cruz, al mando de 5 000 hombres, marcha sobre Ciudad de Guadajara, mientras el general Borosquieta concentra tropas cerca de Guanajuato, Michoacan, para marchar a Colima. Ambos generales se han unido a la revolución.

Durante el día los rebeldes consolidaron sus posiciones a lo largo de la frontera septentrional de Sonora, tomando tres importantes ciudades que son puertos de entrada a los Estados Unidos.

El alcalde Haymore, de Douglas, Arizona, declaró que pediría el inmediato envío de tropas de los Estados Unidos como medida de precaución contra posibles desórdenes.

En Washington no se considera necesario por ahora el envío de fuerzas a la frontera México, creyendo que las tropas actualmente estacionadas en los pueblos próximos a ella, son suficientes para cualquiera emergencia.

LAREDO, Texas Marzo 4. (AP.) —Noticias de Nuevo Laredo recibidas hoy, pero que no se han confirmado, dan cuenta de que un tren de pasajeros de Ciudad México que llegar esta tarde ha sido detenido por los rebeldes entre Monterrey y Nuevo Laredo.

Por otra parte el Consulado norteamericano en Nuevo Laredo anunció esta tarde que todas las comunicaciones entre aquel estado y Monterrey están interrumpidas.

VERACRUZ, Marzo 4. (AP.)—Reina completa tranquilidad en esta ciudad, donde los servicios públicos se reanudaron como de costumbre, saliendo los trenes a sus horas por la línea del Ferrocarril Mexicano hasta Orizaba y por el Interoceánico hasta Jalapa.

El presidente municipal, señor Pérez Morte, volvió a asumir su puesto y el general Aguirre ha dado orden a sus tropas para que se den toda clase de garantías al Gobernador Tejeda, a fin de que tan pronto llegue a esta ciudad tome posesión de su cargo, agregando que el movimiento no va dirigido contra las autoridades locales.

Han comenzado a salir tropas rumbo al Norte. El general Aguirre ha conferenciado con los gerentes de los bancos, ofreciéndoles garantías para que puedan continuar sus operaciones.

EL PASO, Texas, Marzo 4. (AP.) —Enrique Liekens, cónsul general mexicano en El Paso, declaró hoy que la revuelta mexicana está confinada a los estados de Sonora y Veracruz. Agregó que el Gobierno está en condiciones de reprimir rápidamente la insurrección.

Las noticias de la frontera dicen que la revuelta no se había propagado hasta Palomas, Chihuahua, donde existe completa tranquilidad.

LAREDO, Texas, marzo 4. (AP) Se reciben noticias informando que el general Antonio Villarreal, anunciado candidato a la presidencia de México, se ha rebelado contra el Gobierno, apoderándose de Monterey, México, a unas 150millas de Laredo.

Agregan los despachos que el general Juan Andreu Almazan, encargado ed las tropas federales del estado de Coahuila, sostuvo un encuentro con los rebeldes cerca de Monterey.

Las noticias acerca de la toma de Monterey por el general Villareal, que ha estado desterrado de México hasta hace poco, no dicen si los rebeldes encontraron o no resistencia por parte de la guarnición federal.

General Antonio Villarreal que se alzó ayer en armas, sumándose a la revolución y apoderándose de Monterrey

PLUTARCO ELIAS CALLES CONTRA MANZO Y ALMAZAN CONTRA AGUIRRE

Asegurábase anoche que el general Calles saldría inmediatamente para Irapuato, para organizar el ejército que invadirá a Sonora

CREESE QUE SE LUCHA EN ALGUNOS LUGARES

En Sonora se abren las iglesias cerradas desde 1926. Portes Gil dice que acabará pronto con la revolución

CIUDAD MEXICO, marzo 5. (martes). (AP). — Tras el velo de la censura previa oficial, el Presidente Portes Gil y sus Generales siguen preparando en esta madrugada los planes de aplastamiento de la revolución estallada el domingo, mientras los caudillos rebeldes en los Estados de Sonora y Veracruz consolidan sus posiciones, tras de haber anunciado que nueve Estados se encuentran ya en armas contra el Gobierno central.

El Presidente Provisional ha declarado, sin embargo, que es dueño de la situación, y que acabará pronto con el movimiento, acaudillado por un grupo político-militar de descontentos. El ex-Presidente Plutarco Elías Calles ha dejado ya su retiro, para convertirse en el "hombre fuerte" del Gobierno.

El resumen de la situación, esta noche, es confuso. Al parecer las dos partes consolidan sus elementos de acción y fían a la persuasión o a eventuales demostraciones de fuerza, el ganarse otros a su causa. Se tienen informes de movimientos de tropas en las dos costas, y de que en Monterrey es posible un choque en cualquier momento.

El Gobierno de los Estados Unidos, que observa los acontecimientos no ha tomado la menor medida en relación con estos.

ALMAZAN CONTRA AGUIRRE

CIUDAD MEXICO, marzo 4. (AP). —Esta noche se anunció aquí que el General Juan Andrew Almazan será el jefe de las tropas federales que avanzarán contra los rebeldes del General Jesús María Aguirre, en Veracruz.

Todo el día de hoy han estado desfilando por las calles de la capital, a intervalos, regimientos de infantería, de caballería y de artillería de montaña, que se dirigían a las estaciones ferroviarias, para tomar allí los trenes de las líneas de Veracruz y Sonora.

PLUTARCO ELIAS CALLES CONTRA MANZO

CIUDAD MEXICO, marzo 4. (AP). —El General Plutarco Elías Calles, ex-Presidente de la República y nuevo Secretario de la Guera, dirigirá la campaña de Sonora contra los rebeldes del General Manzo. Se decía esta noche que E. Calles saldrá inmediatamente hacia Irapuato, para organizar el ejército federal que invadirá Sonora.

El lunes ha sido día de inusitada actividad en el aerodromo de Valbuena, apercibiéndose allí los aviones para salir hacia los frentes de combate en cualquier momento.

Se cree en Ciudad México que ya se está luchando en algunos lugares.

Desde Veracruz llegaron hoy noticias de que habían salido fuerzas del contingente rebelde de Aguirre, hacia el Norte, para tomar contacto con las vanguardias leales que marchan desde Ciudad México.

NOGALES, (Estado de Arizona), marzo 4. (AP). — Las iglesias católicas del Estado de Sonora serán abiertas mañana, de acuerdo con la orden del General Topete, por primera vez desde que fueron clausuradas en 1926. El Obispo Juan Navarrete, encargado de la diócesis de Sonora, salió de Nogales esta noche, para el interior del Estado, con la finalidad de reanudar los servicios.

En la catedral de Sonora habrá el martes imponentes servicios religiosos.

HERMOSILLO, Sonora, marzo 4. (AP).— En un manifiesto que ha dirigido el General Fausto Topete, Jefe de la revolución en Sonora, a todos los Gobernantes de Estados mexicanos, jefes militares y otros, y el que lleva más de dos mil firmas, además de la de aquel, se hacen terribles acusaciones contra los actuales gobernantes mexicanos, para exponer cuál es el criterio concreto de los revolucionarios. El manifiesto dice que Portes Gil es el instrumento inconstitucional de Elías Calles, y que este es responsable directo de la muerte del General Alvaro Obregón, y hombre empeñado hoy en "continuar, a toda costa, en el trono de los Césares".

Para acabar con esa situación, sigue diciendo el manifiesto, los jefes revolucionarios no han vacilado en llamar a las armas al pueblo. El documento termina afirmando que el índice de Elías Calles marcó el lugar donde habían de herir, a las dagas y balas homicidas que acabaron con Flores, Hill, Villa, Arnulfo Gómez, Francisco Serrano y ultimamente Samaniego.

EL GENERAL BORQUEZ RELEVA AL GENERAL MANUEL AGUIRRE

NOGALES, Estado de Arizona, Marzo 4. AP.—El general Francisco Borquez, comandante de la brigada mixta formada por el regimiento 64 de caballería y el 88 de infantería, relevó esta noche al General Manuel M. Aguirre como jefe del distrito militar que comprende todos los puntos fronterizos del Norte de Sonora, de los cuales Nogales es centro estratégico.

El general Borquez llegó a esta ciudad hoy al medio día e inmediatamente estableció su residencia en Nogales, con los miembros de su Estado Mayor.

El general Manuel M. Aguirre, hermano del general Jesús María Aguirre, jefe de la revolución en Veracruz, estaba al frente de la guarnición desde que los rebeldes se apoderaron de Nogales, el domingo. Aguirre salía esta noche hacia el Este, sin que se sepa cuál es su destino.

PORTES GIL CENSURA A LOS JEFES REBELDES

CIUDAD MEXCO, Marzo 4. AP.—El Presidente Provisional Emilio Portes Gil, después de pasar el día estudiando la concentración de fuerzas federales para aplastar la revolución, admitió esta noche que otro Estado, Coahuila, se ha unido al movimiento.

Portes Gil manifestó al mismo tiempo que la rebelión que acaudillan el General Aguirre en Veracruz, el General Manzo en Sonora y el General Escobar en Coahuila, es la más injustificada habida en México en mucho tiempo.

—Esos jefes desleales se han alzado en armas—dijo Portes Gil—con la finalidad de establecer la dictadura militar. No han actuado bajo el impulso de ideas nobles, sino con la única idea del medro personal.

El Presidente terminó diciendo que la mayoría del Ejército apoya lealmente su Gobierno, y que toda la nación desaprueba el movimiento revolucionario.

En otra nota Portes Gil anuncia que el General J. Gonzalo Escobar, comandante militar en Laguna, cerca de Torreón, Coahuila, se ha unido a los rebeldes.

SON NUEVE LOS ESTADOS EN REBELION

NOGALES, Estado de Sonora, Marzo 4. AP.—Noticias recibidas en esta ciudad del interior dicen que Zacatecas y Nayarit se han unido a la revolución, con lo cual son nueve los Estados alzados en armas contra el Gobierno Central.

SINALOA SE PASO AL CAMPO DE LA REVOLUCION

NOGALES, marzo 4. (AP) Sinaloa, estado al sur de Sonora, se ha pasado al campo de la revolución desde poco antes del mediodía de hoy, según las noticias que han recibido los jefes rebeldes que tienen su cuartel general en esta ciudad.

NOTICIAS QUE INTERESAN A LOS CHOFERES

CHOFER ACUSADO

Eduardo Héctor Alonso Someillán, vecino de 13 esquina a 24, denunció en la séptima estación, que viajando en la máquina de su propiedad número 44324, conducida por Vicente Alejandro Naranjo y en la que lo acompañaba Carlos Alvarez Suárez, transitando por Washington y 25, se le interpuso el auto-cuña número 1784, cuyo conductor haciendo zic-zac le impedía continuar su marcha, constituyendo tal operación un verdadero peligro para todos.

LESIONES LEVES

En el centro de socorro de Arroyo Apolo, fué asistido de lesiones de carácter leve, Francisco Bonet y Beján, de 18 años y vecino de San Mariano número 64 que se ocasionó casualmente a lcaerse de la plataforma trasera del ómnibus número 88, de la empresa La Especial, donde viajaba al caer dicho vehículo dentro de un bache.

CHOQUE EN M. GOMEZ

En la esquina de M. Gómez y Fernandina, chocaron el auto 5565, conducido por Antonio Gálvez Rodríguez, vecino de San Indalecio número 28 y el tranvía 36, de la línea de Cerro, que manejaba el motorista 5418.

CON EXCESIVA VELOCIDAD

En la séptima estación denunció Guillermo Fernández de Velazco, vecino de Rivas 22, qu eal tratar de atravesar la esquina de Carrillo y Freyre, acompañado de sus sobrinitos ,estuvo a punto de ser arrollado po re lauto 18674, que su conductor llevab co nexcesiva velocidad.

LE FALTO AL RESPETO

El vigilante 967, Eleno Valderrama, denunció en la oncena estación, que en ocasión de viaja racompañado de su esposa en el ómnibus número 51 la Empresa Compañía Cubana de Tránsito, al bajarse en la esquina de Real y Bullen, el ómnibus arrancó sin que ellos terminaran de bajar y al llamarle la atención al conductor del expresado vehículo, le faltó al respeto.

RECLAMACION

Antonio Pérez Pérez, dueño y vecino de lgarage que está situado en Oquendo número 3, fué acusado por el chofer Alberto Miranda Urquiza, de negarse a entregarle el auto 39563, de su propiedad, que guardaba en el expresado garage. El acusado alegó que la máquina le había sido entregada por un hijo de Miranda, siendo ésta la causa de que no se la entregara como él deseaba.

LO MALTRATO

Odilio González Rodríguez, mensajero y vecino de Villuendas 135, fué acusado por el chofer Juan Piñeiro Sánchez, que reside en la propia casa, de haber maltratado de obras a su menor hijo Roberto Piñeiro Hernández, de diez años, lesionándolo levemente. Odilio hizo constar que Robert leo tomó la bicicleta que había dejado situada frente a la bodega que está situada próxima a su domicilio.

DENUNCIA DE HURTO

Agustín Pérez Casañas, chofer y vecino de Recreo número 53, puso en conocimiento de la policía, que de la piquera situada en Palatino y M. Gómez, donde se encontraba situado con su máquina, le hurtaron su título de chofer que por el Municipio de la Habana le fué expedido con el número 6050 sin que tuviera sopechas de persona alguna.

DANDO CRANQUE

En el tercer centro de socorro fué asistido de lesiones de carácter leve, Enrique Silva Menéndez, vecino de Monasterio número 17, que se produjo casualmente al darle cranque a un automóvil.

ACUSADO DE FALTAS

Emiliano Solarzano Muñoz, chofer del auto 14156, vecino de R. Cabrera número 54, fué acusado por el vigilante 1215, de haberle faltado al respeto frente al Hotel Sevilla, al requerirlo por estar interrumpiendo el tránsito.

LA DENUNCIA DE UN TENIENTE

El vigilante 1532, dió cuenta en la Tercera estación, que el teniente del Ejército señor Jorge Moya, le había denunciado que frente a su domicilio Prado entre Colón y Núñez, se habían situado los autos 1743 y 1891, cuyos conductores no hicieron caso de la advertencia que les hizo de que en dicho lugar no podían permanecer por mucho tiempo.

CON UN TRANVIA

En Gorgas y Estrada Palma, chocaron el auto 32732, conducido por Mariano Viduera Pereda, vecino de Milagros y Sola y el tranvía 315, manejado por el motorista 858, apareciendo éste responsable por no haber hecho caso de la señal de parada que le hizo el vigilante 243, que de servicio se encontraba en dicho lugar.

MAS CHOQUES

En la esquina de Misión y Sánchez Figueras, chocaron los autos 34071 y 2402, que respectivamente conducían Manuel Castillo Pagés y Juan Clemente Vega, los que se acusaron mutuamente de un delito de imprudencia.

A PUNTO DE INCENDIARSELE

El teniente Carnago se personó en el garage que está situado en Economía número [illegible], por habérsele incendiado el auto 15704, propiedad de Esteban Martínez Pestana, vecino de Montejo y Medio, en Arroyo Apolo.

LO DEJARON ABANDONADO

El vigilante 1740, hizo entrega al oficial de guardia en la Cuarta estación, del auto 16662, que fué abandonado en la esquina de Bolívar y Labra por sus ocupantes dos individuos, al llamarles la atención con motivo de llevar las chapas viradas, sin que pudiera darles alcance. Supone el vigilante que el expresado auto haya sido hurtado.

INTERESANTE CIRCULAR ... ...

Por el Jefe de Policía Teniente Coronel Perdomo, se dictó en la mañana de ayer, la siguiente circular:

"La Secretaría de Agricultura, Comercio y Trabajo, por decretos de fecha 16 de Febrero ppdo., ha cancelado las autorizaciones concedidas a las Compañías La Confianza, La Diana, y La Gloria, para verificar operaciones de afianzamientos en virtud de adeudar al fondo de Pensiones y Jubilaciones del Poder Judicial según comunica la Secretaría de Hacienda, las sumas de $1.800.00 $7.470.00 y $10.850.00 respectivamente, importe de incautaciones dictadas en su garantía, por los Tribunales de Justicia, no estando por lo tanto, las referidas compañías en condiciones legales de realizar nuevas operaciones.

En tal virtud, no se admitirán pólizas de dichas compañías.

Perdomo, Tte. Cnel.

LE ROMPIO LA DEFENSA

El motorista José Alvarez, vecino de Palatino núm. 9, denunció en la Octava estación, que el auto 34700, le había destrozado la defensa del tranvía que manejaba por la Calzada de M. Gómez.

SORPRENDIDOS EN RIÑA

Secundino Vicente Menéndez y Andrés Plasencia Méndez, fueron detenidos por el vigilante 1946, por haberlos sorprendido sosteniendo una riña en la Calzada de Güines esquina a Guadalupe. Reconocidos en el centro de Arroyo Apolo, presentaban lesiones de carácter leve.

CHOQUE EN OBRAPIA

En la esquina de Obrapía y Plácido, chocaron los autos que respectivamente conducían José Basilio Morejón, vecino de Escobar núm. 145 y Toribio Martínez Ferrera, con domicilio en Rosario núm. 19, en Jacomino. Ambos vehículos sufrieron averías.

CON UN OMNIBUS

En la esquina de Plácido y Bélgica, chocaron e lauto 34617, conducido por Antonio María Vega Espino, vecino de Aranguren núm. 226 y el ómnibus 42897, de la empresa La rosareña, que manejaba Evelio Cartaya Pérez, con domcilio en Salud núm. 173, recibiendo ambos vehículos averías de escasa importancia.

TITULO EXTRAVIADO

Luis López García, chofer y vecino de P. Zayas núm. 14, denunció a la policía, que se le había extraviado su título de chófer, sin que tuviera sospechas en qué lugar. Temeroso de que puedan hacer mal uso del mismo, daba cuenta de ello.

AUTOS QUE CHOCAN

En la esquina de Habana y P. Pérez, chocaron los autos 15730 y 44752, conducidos respectivamente por Juan Picas Obira y José García Arias, causándose ambos vehículos averías sin importancia.

LE LLEVO EL AUTO

Antonio Veitia Argudín, chofer y vecino de Primelles núm. 6, en el Cerro, denunció a la policía, que encontrándose estacionado con el auto que maneja número 32802, en la esquina de Wilson y 10, un individuo que en el mismo se encontraba lo amenazó y al apearse el denunciante, el desconocido empuñando el timón, desapareció con la máquina, sin abonarle la cantidad de diez pesos que le adeudaba por un paseo que en su máquina le había dado. Horas después el 1337, procedía al arresto del chofer Sergio Díaz Menéndez, natural de España de 26 años de edad, vecino de D número 199, que sorprendió durmiendo en el interior de la expresada máquina que había situado en la esquina de 17 y D. El acusado quedó en libertad por haber prestado fianza de cien pesos, siendo reconocido por el denunciante como el mismo individuo que le hurtó la máquina.

MENOR INCONVENIENTE

Arturo Bonilla Nápoles, conductor del ómnibus 213, de la empresa Cuba, vecino de Ayuntamiento núm. 29, acusó al menor Manuel Barrio Toscano, de ir apareado a dicho ómnibus del cual iba sujeto, montado en una bicicleta, con grave peligro para su vida, desobedeciéndolo al ordenarle que no continuara en tal forma.

ESTUDIANTE ACUSADO

Gilberto Mestre Morales, de 18 años de edad, estudiante y vecino de República núm. 235, fué acusado por el conductor del ómnibus 403, Manuel Celorio Delgado, vecino de O y 23, de haberse puesto inconveniente en el interior del expresado vehículo.

LA EXPORTACION BARCELONA-CUBA

En el año de 1928 alcanzó a la suma de 21,243,411pts.

BARCELONA. (YD).—Marzo La exportación por el puerto de Barcelona a la República de Cuba en el año 1928, alcanzó 21,243,441 pesetas, contra 23,508, 266 en el año anterior, correspondiendo al aceite de oliva, 4,498,572 pesetas; a los vinos de todas clases, 1,838,365; a los géneros de algodón, 1,341,543; a los tejidos de todas clases, 938,706; a las confecciones de tejidos de algodón, 904, 093; a los productos farmacéuticos, 876,391; a los ajos secos, 930,951; al pabilo de algodón, 736.530; al corcho y sus manufacturas, 666,052; al papel de todas clases, 649,907; a las aguas minerales, 557,118; a las conservas y víveres, 535,762; a las pastas para sopa, 456,460; a los artículos de cáñamo, 279,173; al calzado de piel 222.771; a las almendras y avellanas, 247.409; a los libros impresos, 184,440; al azafrán, 183, 994; a la maquinaria, 139,726; a los licores, 128,656; a los artículos de perfumería, 123,812; a las obras de barro, 93,396; a los naipes, 33,296; a las obras de arte, 49,078; al jabón ordinario en barras, 26,625; a las drogas, 24,508; a los artículos de piel, 24,297; a los artículos de vidrio y cristal, 19,740; a la manteca vegetal, 11,695 y a productos varios, 613, pesetas.

AUTOMOVILES CIRCULADOS

Por transitar con exceso de velocidad, fueron denunciados en el día de ayer por la policía, los autos siguientes:

Por el vigilante 1203, J. Aguila, en Bolívar y Aranguren, regateando, los ómnibus 7, Compañía Cubana de Tránsito y 902 de la empresa Cuba.

—Por el vigilante 1965, E. Rivas, en la esquina de Aranguren y Victor Muñoz, el auto número 16538.

—Por el vigilante 1910, Bernardo Bolaños, en M. Gómez entre Carmen y Figuras, el ómnibus 41751, de la empresa Habana-Santa Amalia.

—Por el vigilante 359, G. Fernández, en la esquina de General Carrillo y Aranguren, el auto 18235.

—Por el vigilante 1493, Domingo Sánchez, en la esquina de Concha y Enna, el camión 21112, de la compañía Orange, que conducía Juventino Celado García, vecino de Oquendo y Benjumeda.

—Por el vigilante 1073, Juan Mederos, en la esquina de Wilson y Baños, con dirección a la Habana, el auto cuña 1724.

—Por el vigilante 931, Juan López, en la esquina de Séptima y 2, en dirección a Marianao, el auto número 40115.

—Por el vigilante 1933, R. Cordovés, en la esquina de 23 y 32, en dirección a la Habana, el auto 44734.

—Por el vigilante 1609, J. Alvarez, en la esquina de 23 y 12, el auto cuña 1394, que conducía una mujer de raza blanca, desobedeciendo la señal de parada que le hizo, y tirándole la máquina encima continuó su marcha con la misma velocidad.

—Por el vigilante 1707, Miguel García, en Ayesterán y Méndez, el ómnibus número 8 de la empresa Compañía Cubana de Tránsito.

—Por el vigilante 624, P. Alonso, en Menocal y José de San Martín, en dirección al Vedado, el auto 17954.

—Por el experto Fernández de Lara, en la esquina de Paseo y 23, los autos 40312, de lujo, conducido por José Pena Vázquez, vecino de Perseverancia número 28; 256, de la empresa Cuba, guiado por un chofer blanco; 16434, manejado por Pablo Sánchez, de Estévez 34; 33707, guiado por Camilo Pérez Sotelo, de Vives número 184; 40831, conducido por Manuel Pérez Martínez, vecino de Primelles 111, Marianao.

—Por el vigilante 1763, Juan Trujillo, en San Miguel y Consulado, el auto número 10497.

—Por el vigilante 678, J. Gorgui, en la esquina de Oficios y Amargura, el auto número 15675.

—Por el vigilante 988, A. Puyol, en la esquina de Aguirre y Agramonte, e lauto 398, excepto de pago.

DETENCION DE UN SOSPECHOSO

Iba a Palacio y a todas partes donde estaba Machado

Esta madrugada fué puesto a disposición del señor Juez de Guardia, un joven que dijo nombrarse Manuel Fernández natural de Oriente, de 21 años de edad y vecino de Matadero número 15.

Lo detuvo el Teniente Calvo, al mando de la Sección de Expertos, por haberse hecho pasar como Policía Especial de Palacio, en el banquete que anoche le fué ofrecido al Presidente de la República en el Teatro Nacional.

Ha podido comprobar el Teniente Calvo, que dicho individuo, que viste con elegancia, desde hace tiempo se presenta en todos aquellos lugares donde ha de concurrir el señor Presidente.

Recientemente se introdujo en el tren presidencial, en una excursión que el General Machado dió al interior de la República, siendo bajado al llegar el tren a Jovellanos.

También fué expulsado de Palacio, donde comenzó a visitar sin una causa que lo justificara, haciéndose pasar como repórter de un periódico capitalino. Al comprobarse que no era cierto, le prohibieron la entrada.

Alegó el acusado ser amigo de determinadas personalidades políticas de esta capital y del interior de la República. Siendo un admirador del señor Presidente, con gusto concurría a cuantos lugares tenía conocimiento debía asistir el General Machado.

Actualmente trabaja como representante de una tintorería establecida en la Habana, recibiendo cierta cantidad que le remiten sus familiares que habitan en Santiago de Cuba. También informó que era un protegido del señor Vázquez Bello.

PROFESIONALES ACUSADOS DE UN FUERTE ESCANDALO

Acusados de promover un fuerte escándalo en el interior del café "El Pueblo", fueron detenidos por el vigilante 1730, José Pérez, los señores Manuel Cárdenas Pedroso, dentista y vecino de Presidente Zayas número 5; su compañero Carlos Martínez Borroto, del propio domicilio, y Pedro Rodríguez Calderín, tenedor de libros y vecino de Manrique número 23. Cárdenas alegó que sólo habían tenido una acalorada discusión con el Concejal señor Machado.

EN LA SOPA LE ECHARON ACIDO MURIATICO

Una grave denuncia ha formulado ante la policía María López y López, natural de España, de 23 años de edad y vecina de República número 388.

Denunció que había sido informada por su tía Flora López del Valle, natural de España, sirvienta y vecina de 15 número 445, que en la mañana de ayer había dejado servido su almuerzo, mientras acudía al puesto en busca de unos mandados; que a su regreso almorzó, sintiéndose acto seguido indispuesta, teniendo conocimiento más tarde que una tal Teresa, sirvienta del doctor Abreu, vecino de 10 y 15, le había echado ácido muriático en la comida, con ánimo de privarla de la vida, ignorando los motivos que la determinaran a llevar a cabo tales hechos. La policía investiga la verdad de lo ocurrido.

Las Temperaturas en Diferentes Ciudades

NUEVA YORK marzo 4 (A. P.) Las temperaturas máximas en las principales ciudades del mundo fueron hoy las siguientes:

	Fahrenheit	Centigrado
N. York.	53	11.6
Was'ton.	52	11.1
Londres.	37	2.8
París.	37	2.7
Niza.	49	9.4
Berlín.	32	0.0
Roma.	53	11.6

TEMPERATURAS LOCALES

Durante las últimas 24 horas se han registrado en la Habana, las siguientes temperaturas en centígrados:

Máxima: 31-2.
Mínima: 20-3.
Media: 25-7.

UN MUERTO Y SEIS HERIDOS EN UN CHOQUE EN EL REPARTO ALMENDARES

Todos ellos se dirigían hacia la playa y el auto en que viajaban montó sobre la acera y rompió la verja de un jardin

De otro accidente automovilista, de igual resultado que el de la tarde de antier, tuvo lugar en la esquina de 17 y 14 en el reparto Almendares, resultando del mismo seis personas lesionadas y un muerto.

HACIA LA PLAYA

Anoche como a las nueve y media, salieron de Cármen y Tenerife, en el automóvil número 33996, que conducía el chauffeur Luis Armiñana Batan, vecino de Tenerife número 74 y medio, con el fin de dar un paseo hasta la Playa de Marianao, Policarpo Aja Fernández; natural de España, de 21 años, vecino de Carmen y Tenerife; Rosario del Río Gómez, española de 18 años, residente en Animas 121; Joaquín Suero Gutiérrez, español de 23 años de Figuras número 19; Ignacio Fernández Seoane, de 23 años, vecino de Manrique y Figuras y Carpio González Pellico, español de 22 años, dependiente de bodega y vecino de Palatino número 4, en el Cerro.

EL CHOQUE

Al llegar a la esquina de 17 y 14, en el reparto arriba indicado, el automóvil manejado por Luis Armiñana, fué a chocar violentamente con el auto número 34624, que por ese lugar y en dirección contraria, conducía el chauffeur Benigno Castro Garrido, español de 27 años, vecino de Barreto y Gutiérrez, en Marianao. Fué de tal magnitud la colisión, que el automóvil en que iban los paseantes, saltó sobre la acera, rompiendo la reja del jardín de una casa, allí cercana. El otro vehículo, quedó también completamente destrozado, salvándose milagrosamente un señor que en el mismo iba como pasajero.

LA ACTUACION DE LA POLICIA

A los ayes de dolor que daban los lesionados, acudieron en su auxilio varias personas, así como el vigilante 1335, que procedió a recojer a los heridos, siendo trasladados al quinto centro de socorro, Rosario, Policarpo y González Pellico. También fueron trasladados al centro de socorro de Marianao, Castro, Suero Fernández y Armiñana.

UN MUERTO

El facultativo de guardia en el quinto centro de socorro, doctor Ros asistió a Policarpo, Aja de la fractura del brazo izquierdo y de contusiones por el cuerpo de carácter grave; de lesiones menos graves, diseminadas por el cuerpo a la joven Rosario, así como que reconoció el cadaver de Carpio González, el cual presentaba una contusión en la región iliaca izquierda, contusiones diseminadas por el cuerpo, probable fractura de la base del cráneo y contusión abdominal.

LOS DEMAS LESIONADOS

El doctor Granda, médico de guardia en el centro de socorro de Marianao, asistió a Castro Garrido de graves heridas contusas diseminadas por la cabeza, región costal y compresión toraxica; de heridas menos graves, a Fernández Seoane y de lesiones leves a Suero y a Armiñana.

ACTUACION DE LA POLICIA

En el quinto centro de socorro, se personó desde los primeros momentos el capitán de la décima estación, Mar el Hidalgo, el teniente Arias y el sargento Lozada, los que procedieron a iniciar las actuaciones, identificando el cadaver por un carnet de la Secretaría de Sanidad, una carta dirigida a él, por una señora nombrada Oliva González, así como el recibo y carnet del Centro de Dependientes, de donde era socio, desde hacía solo tres meses.

Mientras la policía actuaba, en este último lugar, también lo hacía en la casa de socorro de Marianao, el Juez de Instrucción de aquella localidad, doctor Roja, a quien le fué presentado los acusados, por pertenecer a su distrito, el hecho.

SE ACUSAN MUTUAMENTE

Tanto el chauffeur Castro como su compañero Armiñana, se acusaron ante el Juez doctor Rojas, de ser los responsables del accidente. Según los heridos, el chauffeur Castro se echó sobre el auto de Armiñana, sin que este tuviera tiempo de evadir el choque.

El cadáver del infortunado González Pellico, fué remitido al Necrocomio, para la práctica de la autopsia.

OBRERO MUERTO EN EL TRABAJO

Falleció a causa de un derrumbe en unas canteras

Rudesindo Lozano natural de España, vecino de Estevez número 45, fué conducido anoche al Hospital Municipal, donde falleció momentos después de su llegada. Reconocido el cadáver presentaba contusiones diseminadas por el cuerpo.

Manifestó a la Policía, Ricardo Estevez Cid, de Enamorados número 25, que tanto él como otro individuo conocido por Angel "El Loco", trabajaban con Rudesindo en las canteras Capú, en el Vedado, cuando se desprendieron varias piedras que alcanzaron a dicho individuo ocasionándole tales heridas, que le produjeron la muerte.

EXPENDEDOR DE DROGA ARRESTADO

El Sargento Graña y los Expertos Baluja y Gutiérrez, arrestaron en la esquina de Lealtad y San Lázaro a Ramón López Rodríguez, natural de España, de 24 años y vecino de Neptuno número 44, por tener noticias que se dedicaba a la expendición de drogas heróicas en determinados lugares de esta Capital, así como en el cabaret "El Infierno". Al ser detenido López, agredió a la policía, los que fueron asistidos de lesiones leves. Una vez en la Sección de Expertos, el acusado fué registrado, encontrándosele seis papelillos que guardaba en una caja de fósforos Ingresó en el Vivac.

ALMA RUBENS SE HALLA MEJORADA

Se encuentra en un sanatorio en estado "muy satisfactorio"

LOS ANGELES, California, marzo 4, (AP.) — Alma Rubens, estrella de la pantalla, que se encuentra recluída en el Sanatorio de Spadra, se encuentra en estado "muy satisfactorio", según informó hoy T. J. Joyce, superintendente, revelando el paradero de la actriz. La orden para el ingreso de Alma Rubens en el hospital se dictó la semana pasada a petición de su madre Mrs. Theresa Rubens, y de su esuoso, Ricardo Cortez, actor cinematográfico. La actriz había sido tratada en su domicilio hasta que su madre y esposo decidieron llevarla a Spadra.

MOVIMIENTO MARITIMO

N. YORK, marzo 4, (AP.)—Hoy llegaron a este puerto, los siguientes vapores: Nord, de Guantánamo; Skyfuld y Millinocket, de Puerto Tarafa; Volendam, de la Habana; y Krosfond, de Tánamo.

A Filadelfia llegó el Delecto, de Puerto Tarafa, y salió el Dominó, para el mismo puerto.

De Norfolk salió el Nidarholm, para la Habana, y de Boston el Dampen, para Banes.

AGREDIDO POR UN DESCONOCIDO

En el parque de Luz Caballero lo agredió con una navaja

En el primer centro de socorros fué asistido anoche de varias heridas de carácter grave, en el brazo derecho, Carlos Miguel Fernández, de 24 años de edad, vecino de 27 y 9, en el Vedado, que le produjo un desconocido, al agredirlo con una navaja, cuando transitaba por el Parque de Luz Caballero. El agresor después de herir a Fernández, emprendió la fuga, sin que fuera detenido. Se ha podido comprobar, por la policía, que el lesionado sostuvo una acalorada disputa con su agresor.

UNA DENUNCIA

Francisco Fernández, chofer del ómnibus 46, de la empresa Cuba, vecino de Fernandina 84, denunció a la policía, que transitando por la esquina de Habana y Obrapía, el tranvía número 13, de la línea de Jesús del Monte y San Juan de Dios, que manejaba Santiago Lasma Jurjo, motorista 2556, vecino de 10 de Octubre 629.

MENOR ARROLLADO

En el primer centro de socorro fué asistido de lesiones de carácter leve, Daniel Barrios Castañedo, de 14 años, dependiente de la panadería situada en Italia 11, que le produjo al arrollarlo el auto 10454, que conducía Sergio Yestez Muñoz, vecino de Italia núm. 69, al tratar de atravesar la calle de Italia.

Dr. Felipe Rivero y Alonso
ABOGADO Y NOTARIO
Chacón 25. - Teléfonos: M-1472 y A-8142
Letrado Consultor y Notario de la "Asociación de Detallistas de la Habana" Notario de los Centros "Asturiano", "Balear" y "Cafés".
Estudio de los Doctores:
Manuel Fco. de Cinca. Ricardo Elizalde e Hidalgo-Gato.
Angel Radillo Gancedo. Rafael de Zendegui y Carbonell
Procuradores:
Urbano E. Gómez Cádiz y Manuel Martínez Cádiz

ALAMAC HOTEL
Broadway and 71 th Street
New York
Conocido y recomendado por las principales familias que visitan esta Metrópoli. Ambiente refinado, atención individual, sirvientes de habla española, cocina ESPAÑOLA y AMERICANA.
EL HOTEL ALAMAC pertenece a la cadena de hoteles de la renombrada KNOTT CORPORATION
Todos estos hoteles se hallan situados convenientemente para satisfacer todos los gustos, desde los más refinados hasta los más económicos. Diversidad de precios y servicio esmerado en cualquiera de ellos.
LISTA DE DICHOS HOTELES. — PLAN AMERICANO (con comidas)
Hotel Earle, Plazoleta de Washington, Norte Oeste.
Hotel Holley, Plazoleta de Washington, Oeste.
Hotel Irving, Parque Gramercy, Sur.
Hotel Judson, Plazoleta de Washington, Sur.
Kew Gardens Inn, Kew Gardens L. I.
Hotel Le Marquis, 12 Este Calle 31.
Hotel Van Rensselaer, 17 Este Calle 11.
PLAN EUROPEO (cuartos solamente)
Hotel Alamac, Broadway y Calle 71.
Hotel Albert, 65 Plaza de la Universidad.
Hotel Arlington, 18 Oeste Calle 25.
Hotel Chelsea, 222 Oeste Calle 23.
Hotel Hamilton, 143 Oeste Calle 73.
Hotel New Weston, 34 Este Calle 50.
Hotel Peter Stuyvesant, Parque Central Oeste y Calle 86.
Hotel St. Andrew, Broadway y Calle 72.
Hotel St. Hubert, 120 Oeste Calle 57.
Hotel Wellington, Avenue 7 y Calle 55.
Para precios y demás detalles completos, tengan la bondad de dirigirse al SR. ANTONIO AGUERO Gerente Hispano de dichos hoteles.
HOTEL ALAMAC Broadway and 71th Street. New York.
Cable: Alamacotel.

M.E.C.D. 2016

DIARIO DE LA MARINA

FUNDADO EN 1832

DIRIGIDO HASTA 1919 POR DON NICOLAS RIVERO Y MUÑIZ

Editado por la Compañía DIARIO DE LA MARINA (S. A.), cuyo programa consiste "en la defensa de los intereses generales y permanentes de la Nación cubana, de los especiales de la colonia española establecida en la misma y de la unión y armonía entre los diversos elementos que conviven en el país".—Art. 1o. de los Estatutos.

OFICINAS: { Nueva York ..... Broadway at 71 St. / Habana ..... Prado 102

PRECIOS DE SUSCRIPCION:

HABANA		PROVINCIAS		EXTRANJERO	
1 mes	$ 1.60	1 mes	$ 1.70	1 año	$ 21.00
3 idem	" 4.80	3 idem	" 5.00	6 meses	" 11.00
6 idem	" 9.00	6 idem	" 9.50	2 meses	" 6.00
1 año	" 18.00	1 año	"19.00		

SUSCRIPCION DOMINICAL:

Sólo para el extranjero

(Países comprendidos en la Unión Postal).

6 meses ..... $ 4.20
1 año ..... " 8.40

(Países no comprendidos en la Unión Postal.)

6 meses ..... $ 5.00
1 año ..... " 10.00

Esta suscripción sólo dá derecho al número de los domingos

TELEFONOS:

Anuncios clasificados y de suscriptores	A-1014 A-3333	Deportes	A-4732
Quejas de suscriptores	M-8404	Departamento de Radio	M-7714
Redacción	A-0301	Fotógrafo y Rotograbado	M-6844
Anuncios Administración	A-8234	Imprenta	M-9565
		Secretario de Dirección	M-9785

PROPAGANDA COMERCIAL

El Sub-Secretario de Estado, en reciente nota dada a la publicidad, después de señalar la atención que ese departamento ha prestado a las sugestiones de la prensa sobre los medios de propaganda adecuados para dar a conocer los productos cubanos en los mercados extranjeros, recomienda que entre esos medios tienen singular eficacia las exhibiciones permanentes, subraya el hecho de que las gestiones oficiales en tal sentido no han alcanzado toda la cooperación deseable por parte de aquellos elementos industriales más directamente interesados en el éxito de esta empresa.

En el caso particular de la propaganda para la venta de nuestro tabaco en los mercados extranjeros—dice el precitado funcionario—la Secretaría de Estado está en el deber de consignar la sorpresa que no ha podido menos de causarle el escaso interés demostrado por lo que se consideran principalmente vinculados a este negocio, ya que en ocasión del viaje recientemente emprendido por los comisionados comerciales, doctores A. O. Ceberio y Enrique López, viaje cuya significación a nadie puede ocultarse, ha podido comprobar que en los muestrarios respectivos, a pesar de los esfuerzos realizados, no figuran los productos de nuestra segunda industria nacional ni con la presentación adecuada ni en la cuantía que demandan su crédito e importancia.

Sensible por demás resulta el hecho apuntado, si se tienen en cuenta las oportunidades que el viaje de los comisionados cubanos a las Antillas, México y los países continentales americanos que baña el Caribe pueden ofrecer para la expansión de nuestro comercio exterior. Es muy posible que en el caso particular del tabaco haya influído la circunstancia de tratarse de países en los que esa rama de producción se encuentra más o menos desarrollada, o acaso la presunción de que la superioridad mundialmente reconocido de nuestro insuperable producto excuse el esfuerzo encaminado a pregonar sus excelencias. En el primer supuesto el argumento no sería muy convincente, ya que la mayoría de los países a que se extenderá el recorrido de los comisionados cubanos, incluso los que cuentan el cultivo y manufactura del tabaco entre sus actividades económicas, son importadores, en más o menos cantidades, de los productos de nuestra rica hoja. En el segundo, en estos tiempos en que ya el buen paño frecuentemente no se vende ni aun en el arca, no se concibe que haya productores remisos al aprovechamiento de un espléndido anuncio gratuíto.

Hace pocos días, en una de sus jugosas informaciones comentadas, exponía don Dionisio Pérez desde las columnas del DIARIO las nuevas modalidades que reviste en Francia la propaganda comercial. No se trata de alardes de potencialidad, como esos realizan algunas de las grandes empresas mercantiles de los Estados Unidos, que anualmente invierten muchísimos millones de pesos en anuncios, sino de un vasto sistema de cooperación solidaria para propagandas gremiales, regionales y nacionales. Con este sistema, que emplea todos los medios de publicidad imaginables, no se recomienda este o aquel producto de una fábrica determinada, sino el consumo general de los productos de una industria: se ponderan las bellezas naturales y los atractivos de una región; se estimula la producción de materias primas en las colonias y de las industrias en la metrópoli, y en definitiva se acrecienta el acervo económico nacional con una sabia política de cooperación colectiva.

Otro ejemplo de propagnada comercial muy sugestiva es el que nos ofrece el Brasil en su empeño por favorecer su producción cafetalera. El Instituto de Café de San Pablo tiene celebrados para el corriente año contratos que exigían un desembolso de $198.000 oro, para establecer oficinas de propaganda en Alemania, Suiza, Francia, Grecia, Yugoeslavia, Turquía, Bulgaria, Egipto, Argentina, Chile y Paraguay. Los contratos son por un año, pudiendo renovarse a su vencimiento, y los contratistas se comprometen a instalar en las respectivas capitales de los países precitados establecimientos equipados para tostar y moler el café, así como servir al público la bebida en las mejores condiciones. En esos establecimientos se llamará la atención de los clientes sobre el mérito del café del Brasil y lo nocivo de las falsificaciones sustitutivas. Y como paso previo a su apertura se hará una intensa campaña en los periódicos, apoyada con anuncios en sitios públicos y proyecciones cinematográficas con vistas de plantaciones de cafeto, distribuyéndose al público amplias informaciones sobre las buenas propiedades del café y la mejor manera de prepararlo.

Aquí mismo tenemos un ejemplo elocuentísimo de la eficacia de la propaganda, con el incremento que de uno en otro año va tomando el turismo. Los datos publicados al respecto muestran que mientras en la temporada de 1924-1925 los turistas llegados a la Habana sumaron treinta mil quinientos veinte y ocho, en la de 1925-1926 ascendieron a 44.395; en la de 1926-1927 a 49.986, y en la de 1927-1928 a 62.547. Este incremento corre parejas con la intensificación de la propaganda que realiza la Comisión Nacional para el fomento del turismo. Idénticos resultados pudieran obtenerse en la empresa de dar incremento a la producción industrial cubana y favorecer nuestra expansión comercial, si aquellos individuos o entidades más directamente interesados en el desarrollo de las actividades productoras del país se persuaden de que los esfuerzos y los gastos empleados en labores de propaganda, lejos de ser estériles y dispendiosos, son de aquellos que como la buena semilla, producen ciento por uno, resultando tan fecundos como provechosos.

Importante Obra Cubana

UNA importante casa editorial de esta capital, en conexión con otra europea, tiene el propósito de publicar en breve bajo la dirección de dos jóvenes escritores cubanos un "Muestrario de la Actual Literatura Cubana".

Esta nueva Antología crítica comprenderá a poetas y prosistas, los surgidos en Cuba después de proclamada la República; pero fijando como punto de partida la influencia ejercida en los primeros por José Martí, y en los segundos por espíritus tan notables como el mencionado Maestro, Manuel Sanguily y Enrique José Varona.

El plan crítico de esta obra lo daremos a conocer próximamente. Hoy sólo queremos anunciar ese importante proyecto con el propósito de que los escritores cubanos que aún no tienen conocimiento del mismo se pongan en contacto con los encargados de su redacción, enviándoles sus obras en unión de una autocrítica y una caricatura o retrato, así como cuantos datos críticos y bibliográficos estimen pertinentes para la mejor elaboración del importante trabajo.

Al efecto pueden dirigirse a: José Antonio Fernández de Castro, en el DIARIO DE LA MARINA, o a Virgilio Ferrer Gutiérrez, en 23 número 306, Vedado.

A Través de la Obra del Señor Gonzalo de Quesada se ve la Responsabilidad del Kaiser en la Gran Guerra

POR TIBURCIO CASTANEDA

Esa obra titulada "Del Casco al Gorro Frigio", no debe ser tomada al pie de la letra, en cuanto al título sino como medida forzosa que se impuso al Kaiser por su mismo pueblo, encrespado por la revolución ón mjs que por la pregunta del Presidente Wilson ¿con quién debo tratar sobre el armisticio?, que trajo al Príncipe de Baden a la primera línea de Alemania, para tratar con Wilson.

Que el libro es muy interesante lo demuestra el que apesar de tener yo que leer a diario, unas doscientas páginas de periódicos de los Estados unidos para libar su contenido interesante, no he tardado más de dos días en leer despacio las 306 páginas del bien escrito libro del señor Gonzalo de Quesada.

Tiene este autor un verdadero talento de descripción, porque en cuatro plumadas, de la página 7a a la 12, nos retrata el movimiento armado de Alemania, que por su preparación de mucho tiempo atrás se veía venir.

Así como el Molke de 1870 tenía tan preparada la invasión alemana en Francia, que le bastaba sacar de sus armarios los planos de invasión, para que matemáticamente se llevasen a término, también otro general Molke, sobrino del anterior, había preparado la invasión de Bélgica y de Francia con igual precisión, pero sin pensar que ya no era posible cojer desprevenida a Francia, —non bis in idem— porque ya no estaba sola sino unida a Inglaterra y Rusia.

La invasión de Bélgica no fué un acto primo de los alemanes, sino bien premeditado y saltando por encima de la garantía de la neutralidad de Bélgica que el Ministro de Estado de Alemania sólo veía como simple hoja de papel que podía rasgarse, y nunca un juramento de respeto a la independencia, que es lo que en realidad significaba esa neutralidad.

Pudo cojer de sorpresa al Kaiser la ruptura de relaciones diplomáticas por parte de Inglaterra, de modo oficial el día 4 de Agosto de 1914. Pero ¿quién no sabía en Europa que el Rey Eduardo VII de Inglaterra había estrechado y ultimado la alianza con Francia, desde que empezaron los devaneos del Kaiser por querer tener una Marina de Guerra más poderosa que Inglaterrra.

Los sueños de grandeza y dominio desde Berlín hasta Bagdad y Jerusalén y los albunes fotográficos de los grandes buques de guerra alemanes, pusieron en guardia a Inglaterra, Francia y Rusia; y todos los demás sucesos, por enormes que parezcan, eran consecuencia, pasos contados del espíritu vesánico del Emperador Guillermo II.

No sé de nadie que haya tratado de relacionar la falta de desarrollo es decir, la atrofia del brazo izquierdo del Kaiser, con su desequilibrio intelectual guerrero y político; pero es evidente que hay entre ese brazo atrofiado y ese cerebro de megalómano— locura de grandeza— una relación de causa a efecto.

De modo que cuando el 4 de Agosto el pueblo alemán, como dice el señor Quesada en la página 21 de su historia, se fué a acostar diciendo "Gott Strafe England" (Dios castigue a Inglaterra) bien pudo decir "Gott strafe unser Kaiser"—Dios castigue a nuestro Emperador.

El capítulo V de su obra lo dedica el señor Quesada a ensalzar a Bélgica, a sus Reyes y a la heroica Miss Edith Cavell, enfermera inglesa, muerta por las descargas de fusiles alemanes, que así crearon uno de los mayores oprobios para un jefe del ejército alemán.

La Reina Bien Llorada

Por M. VALERO DE CABAL

¡La madre ha muerto! En España toda se repitió ayer la fatídica nueva y el estupor de lo inesperado detuvo unos instantes el latido poderoso de la vida nacional. Los secretos destinos de las criaturas han trocado en ceremonias fúnebres las que en palacio se preparaban pomposas y magníficas para mostrar a los monarcas dinamarqueses el esplendor tradicional de la Corte española. Las flores del festín han cedido su puesto a las del duelo y los tapices de joyantes colores han ensombrecido su luz con los paños del luto...

¡La madre ha muerto! ¿Quién que habite en la vasta península, sea cual sea su origen y su credo no ha sentido que este dolor infinito de don Anfonso XIII es también suyo? Quien no amaba a la Reina venerable, a la madre dolorida, a la señora dulcísima, piadosa, limosnera? Para rendir a la Reina Cristina los homenajes más fervientes que se deben a la excelsitud de la humana criatura, no era preciso militar en ninguna de esas castas que separa el capricho del hombre: bastaba ser hombre únicamente Y como hay horas de angustia más fuertes que toda fortaleza, esta de ver desaparecer la figura más santa del trono de España echa por tierra todo alarde viril y no consiente al espíritu otra elocuencia que la del llanto.

La nación española llora hondamente la muerte de esta santa Reina Cristina a la que ella había mirado como vaso precioso en que se contuvieran las más alquitaradas esencias de la virtud, la cortesía, la caridad, la fe y el señorío de las grandes soberanas que ha inmortalizado la historia. Así como otras reinas han merecido a sus generaciones los dictados de sus hechos, Cristina de Hapsburgo y de España vivirá en la posteridad con los de la Reina prudente y dolorosa...

Contaba entre sus nombres la augusta Señora el de Felicidad.. No fueron muchas las que le brindó la vida, que bien pronto las tocas de la viudez anubiaron el brillo de su juventud. Recogida en el amor de sus hijos, la egregia madre vió como las dos rosas primeras de su amor se helaban bajo el beso de la muerte. Y vivió para el hijo, para el Rey que ella había dado a España y al que quería grande, magnánimo y amado. El hijo, y los nietos que le dejaran las hijas en orfandad tempranísima, irradiaron las únicas luces dichosas sobre la frente de la madre. Tan misericordioso hizo el sufrir al corazón de la Reina, que no hubo lamento en sus oídos que ella no acallara; lágrimas en ojos ajenos que ella no enjugara; quebrantos que ella no remediara... Los niños, las mujeres, los desvalidos todos, pudieron llamarla Madre, Reina y Madre como en una sagrada invocación!

Y la Reina Felicidad no pudo hacer su propia dicha porque Dios la había escogido para darla más espinas que lirios, pero supo hacer la felicidad de su hijo y de cuantos tenían una raíz familiar en su corazón; supo hacer que sobre las heridas renovadas de su pecho brotaran en caudal las rosas de fuego de su compasión hacia toda pena, todo infortunio, todo llanto.

La Reina Cristina fué la Madre por excelencia; éste era su título mayor y más glorioso... Y ahora que la Madre ha puesto en las manos de Dios su corazón herido como una gran flor cuajada en sangre, lloremosla, porque nos ha dejado, pero llamémosla Bienaventurada por estas mismas lágrimas que caen como un rosario de estrellas sobre su recuerdo...

Bienaventurada, porque hizo tan copiosa sementera de amores que su nombre no se agostará en la tierra y de hoy florecerá eternamente en los cielos!

Pueblo Samoano

En la Samoa Americana, situada en el Pacífico y compuesta de la isla de Tutuila y de tres adyacentes, hay otro pueblo que, como el filipino y el puerto-riqueño, no se siente a gusto bajo la soberanía de los Estados Unidos. El Congreso de Washington, se ocupó de esto, hace dos años, a consecuencia de un artículo publicado por el **Advertiser,** diario de Honolulú, capital de las Islas Hawaii.

El Senado y la Cámara de Representantes aprobaron una resolución para que se nombrase una Comisión, de la cual formarían parte dos jefes de tribus samoanas, con el encargo de proponer un régimen de gobierno para el pequeño Archipiélago; cosa que éste aguarda desde hace treinta años.

En aquella fecha el Senado, después de recibir el tratado negociado por el gobierno de Washington con Samoa y por el cual esta nación independiente se anexaba a los Estados Unidos, lo arrinconó y se abstuvo de toda acción ulterior. El Presidente de los Estados Unidos, previendo que Alemania o la Gran Bretaña, ocupase aquellas islas, ordenó al Secretario de Marina que tomase posesión de ellas y gobernase a Samoa como estación naval. El Gobernador sería un capitán de Marina.

Todos los que ha habido han sido unos monarcas absolutas; no están sometidos a ley alguna y hacen las que quieren. En justicia hay que reconocer que esos oficiales no han cometido tropelías se han mostrado benévolos. Pero ¿qué garantía hay de que alguno no proceda como un déspota irresponsable?.

En Francia, en el primer período del reinado de Napoleón III, el ilustre Thiers, censuraba, un día, el régimen autoritario a que estaba sometida la nación. Y alguien le dijo:

—Por suerte, el Emperador es de nobles sentimientos.

—El carácter de un hombre—respondió Thiers—no es una institución.

En la Samoa Americana no hay más institución que la voluntad del Gobernador. Cierto que existe una quisicosa llamada **Fono;** es una reunión anual de delegados de los pueblos, sin más poder, —si esto es poder—que el de hacer peticiones al Gobernador; el cual las atiende o las desdeña; y ni siquiera está obligado a dar razones. Nombra los Sub-Gobernadores de cada uno de los tres Distritos en que se divide el Archipiélago; y estos **Subs** nombran los jefes de los pueblos. No hay funcionarios electivos. Aquel pueblo sería capaz de elegirlos, porque no es salvaje ni siquiera ignorante; **todo él**—según consta en documentos oficiales—sabe leer y escribir; altura a que no están los de la América llamada Latina ni tampoco el de los Estados Unidos. En esta república había el año 20, millón y cuarto de blancos y nativos, millón y medio de blancos nacidos en el extranjero y un millón ochocientos mil "coloreados", números redondos, que **no** sabían escribir.

También consta en la estadística que los samoanos son cristianos, distribuídos entre varias confesiones: bantista, metodista, presbiteriana, etc. Allí nadie es **pagano** más que cuando le presentan una cuenta.

Se nos ha informado, asímismo, de que los samoanos pertenecen al tipo más alto de la raza polinesia; son atléticos, inteligentes y activos. Y van en aumento mientras que otros polinesios van en disminución por el contacto con la gente blanca y su civilización, que les parece absurda, probablemente.

Los samoanos no son más que unos nueve mil y su territorio no tiene más que 57 millas cuadradas. Aquel es, como se ve, un Archipiélago de bolsillo; y es pobre; su único negocio consiste en la **copra** o carne de coco, de la cual exportó por valor de 98 mil dollars en 1927-28. Esta república no se lo anexó para explotar sus recursos naturales, sino para poseer la bahía de Pago Pago, la más valiosa, como estación naval, del Sur del Pacífico, acaso de todo aquel océano. Se quejan, con razón, los samoanos de que los obreros de aquel arsenal no cobran más que un dollar diario, mientras que los del arsenal de Hawaii reciben 4 y los de los arsenales de aquí 5. Ese jornal de un dollar rige desde que se creó la estación naval; y en este período se ha ido recargando la capitación o impuesto personal, a que está sometido todo mayor de edad.

Lo que el pueblo samoano pide es tener parte activa en el gobierno de su país, por medio de una Asamblea elegida. Dos americanos se han honrado apoyando esta justa petición: Mr. Thurston, ya mencionado, periodista de Hawaii, el primero que denunció el absolutismo existente en el Archipiélago, y Mr. Bingham, Senador republicano por el Estado de Connecticut, autor de la resolución para que una Comisión se encargue de proponer un gobierno constitucional para Samoa.

—Nosotros, los blancos—ha dicho Thurston—hemos desconocido los derechos y lastimado los sentimientos de los samoanos. Hemos impuesto un gobierno y ordenado que se le respete; hemos nombrado un Gobernador y exigido que se le obedezca.

ANTONIO ESCOBAR

Nueva York, Febrero.

EL HOMBRE QUE NO TOMO A PARIS

Uno de los capítulos más interesantes de la obra del señor Quesada es el VII, que lleva ese título; se refiere a la contrariedad de Von Kluck, el General alemán, cuando creyó poder tomar a París y se le dió la orden de retroceder, por el General Moltke, venciendo más que nada el talento militar del General Foch, que mandó tomar a toda costa a Mondesmont, baluarte de los alemanes, y se tomó.

De penetrante y fina diplomacia puede calificarse el capítulo "¡Más sangre!" que se refiere al ultimatun del Japón, del 12 de Agosto de 1914, de que se retirasen los buques alemanes de las aguas japonesas y chinas, que terminó por la toma y ocupación de Kianshau.

Tuvo que suspender el Sr. Quesada la relación histórica de la Gran Guerra, para escribir el capítulo XIV de su obra titulado "Lágrimas que no se secan nunca". motivadas por el fallecimiento de su adorado padre el 9 de Enero de 1915, en Berlín, en medio de las preocupaciones de la guerra y reunidas en inmenso dolor las dos almas desgarradas por la pena que allí, en país extranjero, velaban al fallecido, la de la viuda amantísima y la del hijo adorado fundidas en incomparable dolor.

Y en el siguiente capítulo, el 15, el del torpedeamiento del "Lusitania", que fué, sin duda alguna, el motivo, la causa inmediata de la entrada de la Estados Unidos en la Guerra, describe Quesada de modo conmovedor el paso de la alegría de llegar a la visión de la muerte, que vino, en efecto, para los infelices viajeros que perecieron en el hundimiento del "Lusitania".

Un matrimonio, ambos amigos míos que se dirigían a España, y que eran de los Estados Unidos, perecieron en la explosión sin duda, porque no se recogieron sus cadáveres, cual los de otros muchos que allí perdieron la vida.

El marido era un ingeniero de estudios hidroeléctricos, que había establecido en el Pirineo español la toma de agua que había de mover en las fábricas de tejidos de Cataluña la maquinaria, y acababa de cobrar una enorme suma por haber ultimado su triunfo de ingeniero.

Y todavía después del anuncio de la entradas de los Estados Unidos en la Gran Guerra al lado de los Aliados, creía el Kaiser que podía ganar la guerra.

Yo no he querido sino sólo mirar la obra histórica del señor Quesada, mi amigo, y no he dicho nara por cuenta propia de mi viaje a Inglaterra desde Nueva York, en un buque holandés, y por tanto neutral, el bombardeo de Londres por los Zeppelines, el cruce del Canal de la Mancha, mi estancia en París, conviviendo, se puede decir, con el glorioso ejército francés, mi ida a España charlando con muchos soldados españoles, sobre todo catalanes, que fueron arrastrados a la Guerra al lado de Francia, por su odio a todo el militarismo agresivo que personificaba Alemania.

Millares de libros se han publicado en el mundo sobre quién fué el causante de la Gran Guerra. Todavía hoy se siguen publicando. El señor Gorzado de Quesada ha cumplido con gran brillantez en ese libro 'Del Casco al Gorro Frigio", el casi deber, siendo como es distinguido diplomático, de describir una lucha que vió de cerca y que ha abierto al mundo el glorioso camino de la libertad que se había empeñado en cerrar el Kaiser Guillermo II.

El Sábado Americano

Por LUIGI BARZINI

Las controversias entre ciertas industrias para instituir el sábado americano, demuestran que no todos los grupos trabajadores aceptan gustosamente el nuevo privilegio.

La semana de cinco días no despierta todo el entusiasmo que los líders industriales esperaban. Parece paradójico, pero la generosa iniciativa de dar dos días de vacación cada semana, la miran con escepticismo muchos trabajadores a quienes podría beneficiar dicha medida.

Es el caso de la admonición antigua: "Cuídate de los griegos, aun cuando te hagan obsequios".

En realidad el sábado americano nos deja perplejos Henry Ford, padre de esta idea, dice que para luchar con la competencia no es necesario reducir los salarios, sino intensificar los esfuerzos de producción de los trabajadores.

Precisamente esta demanda de producción intensa es lo que más preocupa. El sábado americano no tendría un valor espiritual, sino sirviera para aumentar ciertas producciones industriales. Esta es su única razón de ser?

La usura física con que se sometería al trabajador durante los cinco días útiles, haría sin duda menos placenteros los dos días de descanso.

La oposición que muchos sindicatos y algunas cortes tribunales han presentado al proyecto, parecen justificarse cuando se consideran las miras de ciertos líders. Las buenas intenciones de éstos en pro del magnate, descansa en el campo de la iniciativa personal, y no pueden servir como base para el objetivo que persigue la nueva institución.

Ciertas organizaciones laboristas han intentado organizar científicamente el trabajo; hacer una revisión de los procedimientos técnicos y de las reservas existentes, acordes con las condiciones fisiológicas y morales del hombre.

Reza el antiguo proverbio que "no sólo de pan vive el rombre". Parodiándolo podemos decir que el bienestar del obrero no lo constituye únicamente el trabajo. En apariencia resulta insuperable un régimen industrial que ofrece altos salarios y dos días de vacación a la semana.

Nadie puede negar que el sistema económico americano ofrece ventajas que contribuyen inmensamente al bienestar colectivo. Pero examinando cuidadosamente los resultados de tal evolución—regulada casi por completo por fenómenos especiales—da lugar a varias consideraciones.

Reducido el hombre a la categoría de máquina, pierde su personalidad. La solución del problema del equilibrio entre los intereses de la producción y las exigencias del trabajo, no es muy feliz por cierto.

Hay una nueva idea que contribuye poderosamente al bien del Estado en la moderna civilización. Colocar en un mismo plano el capital y el trabajo; esto es, todas las fuerzas de producción consideradas en sus efectos más remotos.

New York, Marzo de 1929.

(Copyright 1929 By Pallas Features Syndicate.)

SE ABRE LA DISCUSION

POR

GEORGE BERNARD SHAW

El tema lo ha sugerido Mr. Gilbert Chesterton. Estamos acordes. Muchos se dirán para su capote: Pues si estáis de acuerdo no tenéis nada que discutir. La razón del debate es muy sencilla. Mr. Chesterton y yo estamos locos. En lugar de trabajar de una manera honrada y respetable y de comportarnos como los demás ciudadanos, el mundo nos señala con la característica de estar dotados de un extraño don de palabra. En lo tocante a mí, estoy confinado casi exclusivamente a hablar en inglés. La fama difunde opiniones extraordinarias.

Mr. Chesterton dice y escribe las mentiras más extravagantes. Toma los incidentes de la vida cotidiana, de la vida mediocre, y les da una monstruosa y gigantesca. Llena los jardines suburbanos con asesinatos inverosímiles; no sólo inventa los crímenes, sino que tiene la suerte de descubrir a los asesinos de supuestos hechos de sangre. Yo hago algo por el estilo. Propalo las mentiras en forma de comedias; pero mientras Mr. Chesterton da a los acontecimientos ordinarios un aspecto colosal y milagroso, yo los tomo en su significación intrascendental; les intercalo ideas atroces; algunos espectadores se escandalizan. Salen los pobres pensando en si son ellos quienes han estado parados en la cabeza toda la vida, o soy yo quien tiene la fortaleza de apoyarse en la suya propia.

Durante la representación, cuando el actor dice una de esas cosas en apariencia comunes y corrientes, alguna espectadora se vuelve hacia su marido para preguntarle: "Aja! Qué dices de eso? Dos minutos más tarde se oye otra opinión en boca de mis personajes, y entonces el hombre de la butaca le dispara a su mujer la misma pregunta: "Ahora, qué dices tú de eso?"

¿No es muy curioso que se nos tolere y hasta se nos admire por tales obras? Con el tiempo puedo asegurar que llegarán a reverenciarnos.

Decididamente, estamos locos; en el Oriente nos reverenciarían con tal motivo. La sabiduría oriental piensa de esta manera: "Escuchemos a los locos atentamente, pero no olvidemos que son locos." En este país dice la gente: "Oigamos a estos hombres divertidos y cuerdos, porque nosotros hemos perdido el juicio." Debe haber alguna fuerza en la naturaleza que... bueno, prosigo, pues de lo contrario todo el mundo querrá opinar. En cuanto a diferencias entre los orientales y nosotros los occidentales creo que importan poco los puntos en que diferamos; ellos tienen toda clase de aberraciones que provienen de sus circunstancias personales, aparte por completo de su experiencia, de su conocimiento o de su ignorancia. Si se les escucha cuidadosamente se observa que estamos de acuerdo en varias cosas; lo cual hace suponer que aquí el espíritu de la edad viene a traernos un mensaje de inspiración. Desechando todas sus contradicciones concentremos la atención en aquello en que estemos de acuerdo y oiremos la voz de la revelación.

Quizá personalmente no nos surjan más que dos motivos; los dos motivos que mueven a la humanidad: la razón o la inspiración. El mero hecho de que Mr. Chesterton y yo estemos de acuerdo en algo, no quita al debate su vehemencia. He observado que todos los que me atacan generalmente se apoyan en las mismas ideas que yo trato de expresar; no se si es porque les duela la libertad con que las expreso, o porque no les gustan mis palabras o por mi ductilidad mental.

En estos momentos se está llevando a cabo una discusión en la prensa. La Iglesia Anglicana está presenciando la polémica entre el Arzobispo de Canterbury y el Obispo de Birmingham. En su carta, aquél ha tenido la humorada de ser conciliador, de evitar hacer daño—lo cual es una virtud de la raza inglesa.—Pero existe otra cualidad algo más cuestionable: la de ser enteramente anti-intelectual. No ha habido nadie a quien no agrade la mencionada misiva que se distingue por su ambigüedad. Si la controversia continúa, ya se imagina uno al Arzobispo de Canterbury diciéndole en privado al Arzobispo de Birmingham: "Ahora, mi querido Barnes, permítame que le recomiende este libro maravilloso: "El progreso del peregrino". Lea la historia del héroe cristiano, sin duda un espléndido tema; desde el punto de vista literario el único personaje romántico de novela, que parece hombre de carne y hueso. Siempre luchando, sale de un lance para caer en otro. Vida terrible. ¡Qué diferencia con el gran pacificador Mr. Conambos, que no tiene historia. Felices los pueblos que no tienen historia!

De paso sea dicho, no menciona la efemérides histórica de la enunciación del vigésimo séptimo artículo de la Iglesia de Inglaterra. Los católicos y los puritanos discuten acerca de la transubstanciación. Mr. Conambos manufacturó un artículo en dos párrafos. En el primero afirma el misterio de la transubstanciación, y en el segundo declara que es una superstición. La reina Isabel pudo decir: "Todos estáis satisfechos y podéis asistir a la Iglesia de Inglaterra. Si no lo hacéis, os mandaré a prisión.

No voy a discutir el misterio. Acepto una forma de pensamiento que es muy mía. A veces lo llamo pensamiento irlandés, para distinguirlo del inglés. Spengler no habla de ninguno de los dos, sino del griego y del pensamiento gótico (faustiano, lo llama él que es alemán). No proclamo ninguna superioridad moral porque se lo que estoy diciendo, los otros no saben lo que dicen, o no entienden el significado de lo que yo digo. El sistema capitalista, por ejemplo, ha hecho difundir y crecer esas opiniones durante los últimos cien años.

He dicho siempre: empecemos por la distribución de la riqueza. El otro día murió un hombre y el gobierno se apropió de medio millón de libras. Este individuo había hecho su fortuna con el trabajo de los obreros que ganaban veintiseis chalines semanales. Qué opina Mr. Chesterton de esta distribución de riqueza? Yo siempre gozo con sus opiniones. Mr. Chesterton rechaza el socialismo probablemente porque no le gusta la palabra; es en cambio distributista, o redistribuidor venido por su propia senda hasta mi predio. Desearía que nos diga si está o no de acuerdo conmigo.

Tolero todos los crímenes excepto el de desigualdad de emolumentos. En una sociedad organizada, la cuestión estriba en si podemos matar por el bien de la comunidad. Si yo tomo dos chelines, de la parte que a usted le toca, y otro quiere dos chelines seis peniques, mátelo. De la misma manera, si alguien acepta dos chelines, cuando yo tengo dos chelines más seis peniques, entonces, también mátelo. Estamos de acuerdo, Mr. Chesterton?

Londres, Febrero de 1929.

(Copyright 1929. By Pallas Feaute Syndicate)

M.E.C.D. 2016

PRADO Y MAZORRITA FUERON ELIMINADOS DEL TORNEO DE TENNIS

EN LOS CAMPOS DE TRAINING

—Benton pitcheará contra la Universidad de Tejas.
—El infield de los rojos demostró gran velocidad.
—Al Simmons está dándole muy dulce a la pelota.

ATLANTA, Ga., marzo 4. AP.—Los benéficos rayos del sol del Sur han tenido amplio tiempo de hacer efecto cuando hoy los diversos pelotones que se están entrenando en esa comarca iniciaron una semana de trabajo más extenso e intenso.

—Los Gigantes de McGraw, allá en San Antonio de Tejas, no tuvieron bastante con una práctica y regresaron al diamante por la tarde para una segunda y larga faena. Terry y Roush siguen ausentes, pero sin que nadie se preocupe, pues ya han firmado sus respectivos contratos. El manager John J. McGraw, indicó hoy que Benton pitchearía el miércoles tres innings contra la Universidad de Tejas en un juego de prácticas, en Austin.

—Lena Blackburne, jefe de los Medias Blancas de Chicago, ordenó una sesión de mañana y tarde en Dallas, sirviéndose el lunch en el campo. Un partido entre Regulares y Reclutas fué la atracción principal de la tarde.

Buddy Myers, que no hace tanto tiempo fué a Boston, pero a quien se hizo regresar, sorprendió agradablemente a Walter Johnson en Tampa cuando se le presentó listo para jugar con los Senadores. No se le esperaba hasta dentro de otra semana. Myers ha jugado short stop y tercera en las Mayores.

—Los Nacionales de Filadelfia siguen llegando de uno en uno y de dos en dos a su campamento en Winter Haven, Fla., siendo las últimas adiciones John Greene, Don Hurst, Sweetland y Fresco Thompson. En la mañana de hoy hicieron su primer faena de práctica. El manager Shotton se expresó vivamente satisfecho por el modo con que el pelotón va adquiriendo forma. Se esperan nuevas llegadas mañana y pasado y que se complete la lista total para el jueves.

—Jack Hendricks dividió sus Rojos del Cincinnati en dos grupos para un desafío de práctica pitcheando los lanzadores reclutas. Harlan Pyle, Ray Harrington, Joseph Smith, Paul Zahniser y Marin Gubat y Silas Johnson se turnaron en el mound durante los cinco innings de que se compuso el juego.

El infield demostró velocidad durante los primeros innings en que Grabtree y Kelly hicieron un doble play que fué seguido por un doble asesinato de Lucas a Shiell. Lucas estaba de short stop Jakie May, pitcher, Kelly y el short stop Pittenger estaban de uniforme por primera vez.

—En Fort Myers los Regulares de los Atléticos le pegaron la segunda paliza sucesiva a los reclutas esta tarde por 19 a 4 en un juego de nueve innings.

Al Simmons se apuntó 4 de los 23 hits que hicieron los veteranos, incluso un home run, botando la pelota fuera del parque. El brillante outfielder también sobresalió en el campo con dos cogidas hechas a carrera tendida que robaron a Jimmy Fox dos hits evidentes. Hassler, bateó tres tubeyes.

—Trabajar y de duro fué la orden del día para los Cardenales en Avon Park, al llegar el primer grupo de infielders y de jardineros. El manager Southworth hizo hincapié sobre la necesidad de batear bien y tuvo a los muchachos dando batazos durante horas enteras en el plate, en las jaulas y en juegos de hi-lo. La primer práctica de infield de la temporada de entrenamiento primaveral vió a Bottomley en primera, a Selph en segunda, a Rorscher de short stop y a High en tercera. Frisch, Gilbert y Haney continúan brillando por su ausencia.

SAN FRANCISCO DE CALIFORNIA, marzo 4. AP.—Los managers de los tres clubs de las mayores entrenándose en estas regiones no hicieron caso de los "lunes azules" y por el contrario, sus facciones se iluminaron hoy con plácidas sonrisas.

Bucky Harris, cuyos Tigres están acampados en Fénix de Arizona, recibió probablemente la noticia más agradable llegada hoy, al saber que Roy Johnson, su outfielder de $75.000 ha decidido presentarse inmediatamente. Johnson, comprado a las Focas de San Francisco, se había declarado en rebeldía, resistiéndose a firmar hasta no recibir parte de la suma pagada por él. Estuvo tratando de obtener el dinero de manos de las Focas, pero se cree que sin éxito. La lista de Tigres está ya completa y desde hoy en adelante harán dos prácticas diarias.

Los Piratas de Pittsburgh tuvieron un día atareadísimo en su cuartel en Pasos Robles, de California, aunque prácticas de bate ocuparon hoy la mayor parte de su rutina. Su manager Donie Bush estaba contentísimo al ver que Lee Meadows, el pitcher de espejuelos, parece listo para un resurgimiento esta temporada. Su brazo le falló en mitad de la pasada e ingresó en la lista de retirados voluntarios. Hoy parecía al pelo y usó su curva con gran eficacia.

Los progresos que hacen los Oseznos de Chicago en sus faenas en la Isla de Santa Catalina, se reflejaron en unas declaraciones hechas por su manager Joe McCarthy, en las que dice: "Poco hay que corregir después de los dos juegos de exhibición el sábado y el domingo. Un poco más de ejercicio en robar bases y en jugadas dobles resultará conveniente, pero queda todavía mucho tiempo para eso".

Roger Hornsby tenía hoy vista de bateador muy aguzada. Todos sus hits llegaron hasta los límites del campo.

EN LAS PROXIMAS COMPETENCIAS INTERNACIONALES DE BOTES MOTORES SE DISCUTIRA LA COPA DE ORO DE CUBA POR PRIMERA VEZ EN NUESTRAS AGUAS

Unicamente podrán optar los de la categoría "151-hidroplano limitado", por la "gold cup".—Los días 30 y 31 de este mes son los señalados para estas competencias.—El Alcalde de la Habana donará una valioso copa de plata y habrá otros trofeos más de gran arte y mucho costo

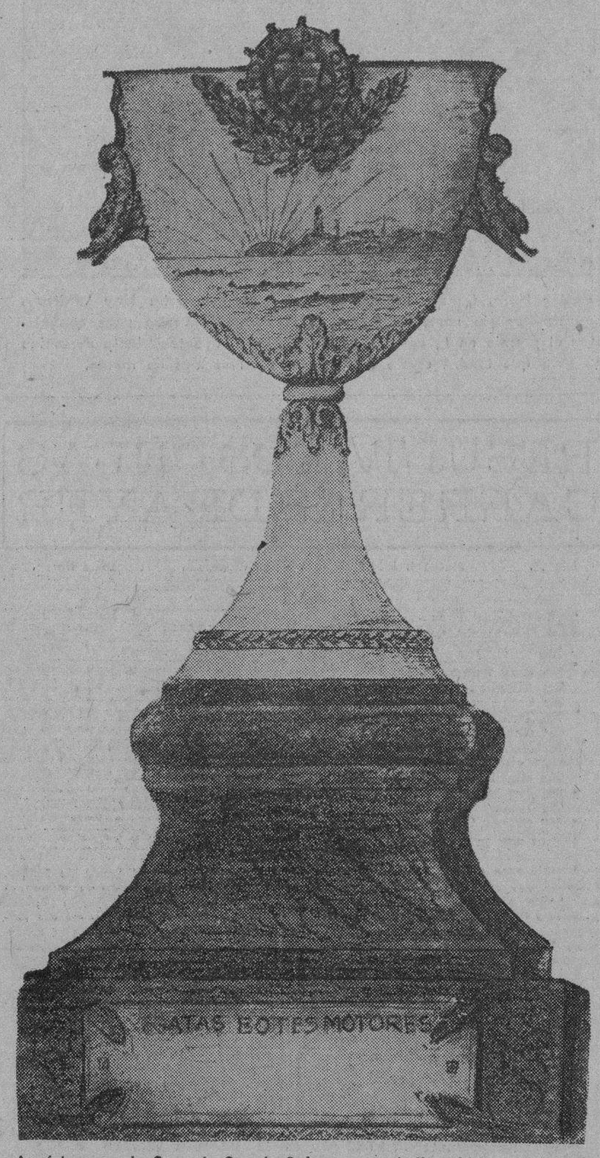

Aquí tenemos la Copa de Oro de Cuba, que será discutida por primera vez en las próximas competencias internacionales de botes motores que tendrán lugar en aguas del Malecón los días 30 y 31 de este mes. Este valioso trofeo, cuyo precio su aproxima a $3.000, ha sido donado por la Comisión Nacional para Fomento del Turismo.

Apenas quitadas las cortinas de la gran temporada internacional de yates de vela cuando ya se inician vigorosamente las actividades para la de botes motores, que ha de ser, a no dudarlo, muy superior a las anteriores por buenas y brillantes que hayan sido. Así nos lo afirma el delegado de los sports de agua de la Comisión Nacional de Turismo, el insumergible organizador Rafael Posso, el más dinámico (valga la frasecita en boga) de todos los yatistas que en el mundo han sido.

Sábado de Gloria y Domingo de Resurrección son los días señalados para las emocionantes competencias de motorismo naútico (30 y 31 de marzo) y hemos de ver las veloces máquinas corriendo como chispas eléctricas sobre las tranquilas aguas del Malecón en el curso de una milla, la multitud se agrupará una vez más en línea cerrada y pintoresca desde la entrada del puerto de la Habana al Parque del Maine.

Este año ha de venir el Major Sirgrave, el famoso driver inglés, con su estupendo bote motor Miss England para tratar de batir el record de Miss América VII del Comodoro Gar Wood, record que fué establecido con una velocidad de 92 millas y 838 milésimas de milla por hora en Detroit el 4 de septiembre de 1928. Este gran motorman británico es muy conocido por haber realizado en Daytona Beach, Florida, en un automóvil, 207 millas, record de hora, sobre las blancas arenas de la playa. Tanto Sirgrave como Gar Wood han prometido venir para estas carreras internacionales de último del actual mes.

Será el mayor de los atractivos, o por lo menos uno de los mejores, la discusión por primera vez de la Copa de Oro de Cuba (Cub'a Gold Cup) donado por la Comisión Nacional de Turismo, del que será dueño el que primero l gane cinco años sin tener que ser consecutivos. Lo retendrá durante un año el que lo ganare, teniéndolo que devolver un mes antes de ser nuevamente discutido, quedando el vencedor dueño de una gran medalla de oro donde aparecerá grabada la copa y su nombre y el del bote. También en la copa será grabado el nombre del vencedor cada año hasta que haya uno que la conquiste por cinco años.

La Copa de Oro será discutida únicamente por botes motores de la categoría "151-Hidroplano Limitado" la que alcanza velocidades alrededor de 50 millas por hora. Esta categoría fué seleccionada para la discusión de tan valioso trofeo por haber aquí en la actualidad dos botes motores de esa clase entre yatistas cubanos, los que podrán, ya con bastante práctica, participar en esas competencias internacionales por nuestro trofeo. Uno de ellos es el Habana II de Ramoncito Suero, que corrió en California el verano pasado haciendo una brillantísima demostración al ocupar el egundo lugar en una de las más importantes regatas allí celebradas. Además habrá un tercero de esta categoría traído por el Habana Yacht Club.

Estos tres botes cubanos han de ser los únicos que aparezcan compitiendo este año en la clase 151 frente a los más numerosos americanos que pronto comenzarán a llegar, tan pronto como terminen las regatas de Miami, que para el año entrante serán mucho más los cubanos que participen de tan interesantes justas de velocidad entre hidroplanos.

Los hidroplanos americanos 151 que se esperan han de concurrir son los siguientes: Miss California, que tiene el record mundial en su categoría; Smiling Dan IV; Miss Riocco III; Miss Riocco IV; Baby Tarpon; Buckeye Baby y algunos más que han de mandar su inscripción, de acuerdo con lo manifestado por cartas a Rafael Posso.

En las demás categorías participarán los siguientes botes motores cubanos (cada uno en su clase respectiva), Cuba del Secretario de Obras Públicas, doctor Carlos Miguel de Céspedes; Bibí, del conocido yachtman Manolo Azpuru; Hatuey, de Rafael Posso; Mater V, de Miguel Macías, este es un nuevo bote motor que alcanza una velocidad de más de 60 millas por hora, además correrá el Mater III, categoría Crischraft y el Regino Truffin, del Habana Yacht Club.

Para la categoría de los "Outboard Motor" (motor de quita y pon) se encuentran bastantes dispuestos a competir, entre ellos, los q recordamos por ahora, los de los siguientes señores, Gustavo S. Bustamante, Pascual Rojas, Adolfo Ovies; Vicente García, Allan Collazo, Ramón Gómez; Alfonso Barinaga y otros.

Las inscripciones de los botes motores deberán hacerse especificando detalles del bote y del motor, todo lo más amplio posible, y ser dirigidas al señor Rafael Posso antes del día 20 del corriente al Unión Club, pues ese día se darán por terminadas las inscripciones.

Serán varios y muy valiosos los trofeos que se discutan en las regatas que están próximas a correrse en nuestras aguas por los más veloces motor-boats del mundo. Copa de Oro de Cuba, es el más valioso, donado por la Comisión de Turismo y cuyo costo es de cerca de $3000; Copa Habana, donada por el alcalde de la Habana, doctor Miguel Mariano Gómez y que muy pronto será exhibida conjuntamente con los demás trofeos en las vidrieras del Palais Royal de la calle de Obispo. Copa del Automóvil Club de Cuba, copa H. Plaza donado por el dueño del hotel, trofeo de los yachtmen y otros más, donados por la Comisión Nacional de Turismo.

Prometemos a nuestros lectores tenerlos lo mejor informados de todo lo que lo vaya mereciendo de acuerdo con tan importante evento internacional de motorismo sobre las aguas, que este año promete ser más brillante y lucido que nunca.

Guillermo PI

RETORNA A SU PATRIA UN PUGIL ALEMAN QUE LOGRO SOBRESALIR

Figura en la fotografía Max Schmeling (izquierda) pugilista alemán que mucho se distinguió al derrotar en forma decisiva a Johnny Risko, despidiéndose de su adiestrador Doc Casey, al embarcarse en Nueva York rumbo a su patria, donde disfrutará de dos meses de vacaciones.

NOTAS DEL DIAMANTE

Bib Falk, veterano outfielder del Chicago White Sox, ha sido cambiado por su club al Cleveland Indians, por el catcher Martín Austry.

La transacción se efectuó hace días, después de dos meses de preparación y se ha hecho público que ninguna cantidad de dinero ha intervenido en el negocio. Falk reportará enseguida al campo de los Indios, donde le encargarán con toda seguridad la defensa del centerfield y Austry pasará al training camp de los White Sox, con lo cuales jugará regularmente.

Falk es uno de mejores outfielders de la Liga Americana, y debe dar buen resultado al Cleveland. El año pasado sufrió un slump formidable y bateó solamente 285, pero toda su vida ha sido hitter consisteney nada de particular tendrá que, al verse en un nuevo uniforme, recupere su vista y juegue una gran season para los Indios.

Austry tiene 25 años y llevaba tres años con el Cleveland.

John McGraw, manager de los New York Giants, acaba de asegurar en San Antonio, Texas, donde se prepara su novena, que "su team hará una tournée por México, el año que viene".

"Si nos volvemos a preparar en San Antonio—dijo McGraw—haré lo posible por llevar a los Gigantes a la capital de México, que está a 36 horas de aquí para celebrar algunos matches de exhibición".

Mark Koenig, short stop de los Yankees, parece encantado ante la idea de jugar la tercera base de su team. El otro día, al terminarse los primeros trabajos de entrenamiento, en los cuales defendió la tercera esquina del infield, alguien le preguntó qué le parecía la posición, y Mark contestó:

"Me gustaría mucho jugar la tercera. En ella podré trabajar mejor y creo que enseguida me amoldaré al puesto. Si continúo en el short, duraré poco en las Mayores. Tengo que trabajar demasiado".

Pero es posible que Koenig no tenga que cansarse tanto en la próxima season. Huggins tiene pensado enviarle a la tercera esquina, con Leo Durocher en el short, Lazzery en la segunda y Lou Gehrig en la inicial. Gene Roberton, Lyn y George Burns serán los suplementos del infield.

Los Yankees están trabajando suavemente en sus primeros días de entrenamiento. Huggins no quiere que sus boys se cansen desde temprano y ha ideado un horario de prácticas que incluye tres horas y media de labor diaria.

Casi todos los novatos están recibiendo un buen chance, a fin de que demuestren lo que valen, y algunos parecen destinados a quedarse en el team. Los pitchers Eddie Wells, Fay Thomas y Floyd Van Pelt, han hecho muy buena impresión, sobre todo el primero, y es casi seguro que se quedan en la novena.

Huggins está encantado con las magníficas condiciones que demuestra el veterano Cy Moore. El formidable lanzador trabajó hace días en las prácticas de batting, y sostuvo un control perfecto, pitcheándole a todos sus compañeros a la altura de la rodilla. Al parecer, su brazo está otra vez en admirables condiciones.

La lucha entre Dazzy Vance y el Brooklyn Dodgers, sigue en pie. El célebre pitcher demanda un salario de 25.000 pesos por sus servicios, en vista de que jugando el Brooklyn no tiene oportunidad de pitchear en serie mundial—y ha declarado su firme intención de iniciar su entrenamiento hasta que no le paguen lo que pide. El Brooklyn le ha ofrecido un contrato de 22.000 pesos, o sea cuatro mil pesos más de lo que ganó el año pasado, pero el Dazzy está resuelto a triunfar en su trece, y no ha querido aceptar.

Al realizar sus primeros trabajos de entrenamiento, Rube Bressler, el viejo outfielder de los Robins, disparó un batazo durísimo por el box, y le dió en la mano de pitchear a Watson Clark, quien con este motivo, ha tenido que descansar algunos días. Bressler está en magníficas condiciones este año, y parece listo para demostrar al manager del Cincinnati que se equivocó completamente cuando lo vendió al Brooklyn al precio de waivers

Lyn Larry, el nuevo infielder de los Yankees, es más rápido que Koenig, en el fielding y sabe tirar a primera sin necesidad de reponerse después de haber acpetado un rolling. Pesa 165 libras, tiene 5 pies 11 pulgadas de estatura y el otro día bateándole a Willcy Moore, disparó dos líneas formidable que no parecieron caer nunca.

El otro día, al terminarse los primeros "workouts" de los Yankees, Tony Lazzeri se quejó de fuertes dolores en el hombro derecho, y cuando Huggins temía que el famoso infielder estuviese otra vez en dificultades con su aparato de lanzar, el trainer Joe Woods le reconoció el brazo y declaró que esos dolores eran naturales, debido al tiempo de inactividad que había sufrido.

O'KELLY SE QUEDO FRIO

FILADELFIA, marzo 4 (AP) Matt Adgie, repartidor de hielo de ésta ganó a puñetazo limpio una decisión contra Con O'Kelly de Irlanda en un encuentro de diez rounds que tuvo lugar en la Arena esta noche. Adgie pesaba 171 y O.Kelly 188.

Notas de los Courts

Resultaron supervivientes y hoy contenderán en los semi-finales: Arturo Randin y Pino Herrero, del Loma; Rogelio Fernández Mira, del Vedado, y Leopoldo Ochoa, del Universidad.—Eliminados Pardo y Mazorrita, este último por la ausencia de Máximo

Avanzando a paso de carga, los singles masculinos inter-Novicios se encuentran en los semi-finales, habiendo caido ayer cuatro aspirantes más y quedando reducida la competencia a los cuatro Ases, de los cuales tres ya por la cátedra habían quedado seleccionados de antemano.

No puede decirse que en los cuatro finales hubo lucha, pues tan sólo uno de los encuentros duró tres sets, resolviéndose los otros en una extracción rápida y sin dolor. Sin embargo, la tarde tuvo su dejo de tristeza al caer los dos veteranos Joaquín y Rodulfo Mazorra una vez más empeñados en conservar su condición de Novicios honoris-causa hasta el extremo de que ni siquiera han podido llegar este año a los semi-finales.

Explicación tiene la derrota de Mazorrita, como pronto nos ocuparemos de explicar, pero en cambio, nunca sospechábamos que un modesto joven Caribe pudiera derrotar a un veterano de los recursos de Pardo, y sólo podemos ofrecer como excusa la de que a medida que progresa éste como Letrado, retrocede como tennista. También es verdad como muy acertadamente nos decía una dama de cuyo nombre no quiero acordarme, que Pardo no se atreve a presentar la certificación de nacimiento de su hijo mayor por temor a que se saque en consecuencia la edad del padre.

¡Cuán crueles son los años!

CON ELEGANCIA

Pardo ganó el primer set a Ochoa 4x6 con elegancia, perdió el segundo, sin ella, 6x3 y el último, ya sin aire, lo rindió 6x1, siendo lo más notable del match los cinco juegos consecutivos que en cada uno de los dos últimos sets le metió Ochoa por la cabeza a su contrario.

Decíamos que la derrota de Mazorrita tenía explicación, pero lo que no la tiene es que un hombre tan precavido como el doctor Eliseo Guzmán, que todos los meses emplea los servicios de un plomero en las llaves de sus boticas, para que jamás en ellas les falte el agua, se le haya pasado ayer enviar su máquina en busca de Máximo Solares, conocido en el siglo por el Trompo Humano. Posiblemente el maldito pecado de la envidia hiciera presa en el taciturno Presidente del Loma al ver como Mazorrita, un hombre de su edad, cosechaba los aplausos femeninos en los courts mientras él tenía que mirar desde la glorieta, un cero a la izquierda tennísticamente.

"Más vale, habrá pensado Guzmán," guardar los maleficios de Solares para cuando jueguen los finales Pino Herrero o Arturo Randin contra Ochoa o Fernández Mira. De todos modos, frente al joven Jugador de los Marqueses, había que estar, aunque parezca un juego de palabras, loco para creer en Mazorra".

Fuere por una cosa u otra, no acudió ayer a la centrífuga en forma de hombre a los courts del Loma, y como consecuencia forzosa de este hecho al parecer poco significativo, fué barrido de los courts el último veterano. Es posible que Máximo, conociendo la clase de juego que se gasta Rogelio Fernández Mira, no quiso hacer la prueba, convencido que ni con sus "aros de barril" unidos a todas las flores que cosechan los Armand en su jardín, lograría impedir que Mazorrita quedara eliminado por el juego vigoroso y bien redondeado de su juvenil adversario.

UN PELIGRO

Aunque el encuentro de ayer no puede servirnos de norma para cualificar las probabilidades de Fernández Mira frente a Arturo Randin o Pino Herrero, nos inclinamos a creer que cualquiera de los dos Ases del Loma que sobreviva el choque personal que sostendrán esta tarde, tendrá que jugar con mucha más habilidad de lo que esperaban tendrán que hacerlo antes de darse cuenta de los rápidos avances que viene dando el pino nuevo del Vedado.

Por su parte, tanto Herrero como Randin vienen jugando en excelente forma, disponiendo el primero de Rafael Groso del Universidad 6x1 6x0 y liquidando el segundo y saldando de paso la cuenta corriente pendiente, al vencedor de su hermano. Arturo Piqué 6x1 6x3.

Hoy a las 3. p. m. se jugarán los semi-finales a cinco sets, midiéndose Pino Herrero y Arturo Randin; Rogelio Fernández Mira y Leopoldo Ochoa.

GANO HENNESSEY

El éxito alcanzado por Johnny Hennessey sobre Francis Hunter en los finales del torneo de Miami Beach, no tan sólo reviste de particular significación el triunfo alcanzado por la pareja de Vollmer-Morales sobre Hennessey-McLean en la última serie Miami-Habana, con el aplastante score de 6x1 6x3, sino que también es un aliciente más para el fanático que acuda a presenciar en los courts del Ferroviario la serie revancha con la progresista ciudad floridana a fines del presente mes, pues con su victoria sobre Hunter parece Hennessey darle la razón a los que sostenían que después de Tilden, y el profesional Richard, no había ningún otro jugador de la talla del cometa de Indianápolis en el firmamento estelar americano.

A pesar de lo formidable que se presenta el team invasor de Miami, los criollos no se amilanan por ello, y han de realizar su primera práctica formal esta tarde en los courts del Alfa, calle Dos y Diecisiete.

Como bien dicen los compañeros Paco Muñoz y Mario de la Hoya, el equipo cubano tiene sobrado flus si se prepara bien, pese a lo poderoso que resulta este año el team invasor floridano, para demostrar que lo sucedido recientemente en Miami Beach eran tan sólo producto de la debil representación que pudo encaminar hacia el Norte el tennismo cubano.

NUMEROSA Y SELECTA CONCURRENCIA EN LA NOCHE DE MODA DE HABANA-MADRID

Ganan un buen prólogo Guisasola y Guesala.—Guillermo y Uria Mayor llegan a 20.—En un bravo segundo vencieron Epifanio y Mir.—Uria Menor y Pistón quedan en 25.—En un fenomenal, Labat Menor y Trecet, dejaron en 27 a la gran pareja: Esquivel y Hugues

Concurrimos todos los fanáticos que vamos al Habana-Madrid desde que fué slemnemente inaugurado con aquellas damitas, artistas de la raqueta, y que continuaremos asistiendo hasta que se acabe allí la pelota o acabemos nosotros, marchándonos al otro cantando lo de "Yo me voy pa el otro mundo; mi mulata, dime adiós".

Como nosotros pensaron e hicieron las gentes aristocráticas, que van a todas las elegantes y brillantes noches de moda, que en jamás se pondrán allí "demodé", porque allí los chicos, que presiden debaten con gallardía y se abaten con admirable altivez, cuando les toca perder. Son chicos grandes pelotaris que mascan mucha pelota, mucho peloteo, que fundan briosas rachas y que emocionan ahora, luego, antes y después, derrochando aire y donaire, en el revés y en la bolea, a la colocación al rebote y desde el rebote. ¡Qué chiquitos!

De manera que ante un lleno, selecto, numeroso, brillante fanático comenzó el modo de la noche de moda, en el bravo vaivén del primer partido, de 25 tantos; salieron a disputarlo, los de blanco, Guisasola y Guesala, contra los de azul, Guillermo y Uria Mayor. Se mantienen firmes, cara a cara, peloteando bien toda la primera decena. Con aplausos y empates en una, dos, tres, cuatro y siete. Y no van más que digeron los blancos, poniendo en briosa ejecución lo dicho. Y con una racha de las que afectan ganaron el partido. Los azules, que tuvieron su tambaleo, llegaron a veinte. Buen prólogo.

Boletos blancos a $2.20.

Ya estábamos frente a los acontecimientos del segundo, de 30 tantos, que disputaban los blancos Uria Menor y Pistón, contra los azules, Epifanio y Mir. Y como casi siempre estos segundos salen que echan mucha candela, este segundo fué admirable en casi toda la siega, de complicado y recio peloteo, de rachas ardorosas y de empates bravos que aplaudimos en una, dos, diecisiete; veintiocho y la última, con ovación en veintiuno.

Lo ganaron los azules.

Boletos a $1.60.

Los blancos quedaron en 26.

Se lleva la segunda quiniela sencilla Trecet; la paga con $2.80 y la combinada Trecet y Esquivel; que pagaron con $10.00.

Y al gran fenomenal de moda; a treinta tantos; de blanco, Labat Menor y Trecet; azules Esquivel y Hugues. Cuatro tantos, hermosos violentos, arrogantes. Un empate en una y otro en dos; racha lenta, hábil, artística, de los azules y los blancos, bien, por detrás, a cortas distancias; tan cortas que en quince se repite en quince. Otro bravo en dieciseis. Otro formidable en diecisiete.

Labat, pimpante y manejando bonito frente al "eskás" y Trecet, pegando más que la cola de los pianos y que la de los carpinteros, con una racha de las contundentes, nos aturdieron a los azules, que en una buena defensa, perdieron; pero quedaron en 27.

Mascamos mucha pelota.

Hoy, gran función, por la tarde.

D. F.

PROGRAMA OFICIAL PARA LA FUNCION DE ESTA TARDE

Primer partido a 25 tantos.

Antonio y José Luis, blancos, contra Echarri y Gayarre, azules.

A sacar del cuadro 14 y medio.

Primera quiniela a 6 tantos.

A sacar del cuadro 14.

[White José Luis; Blue Buendía menor; Red Antonio; Green Valenzuela; Yellow Gayyarre; Lavender Andrés.

Segundo partido a 30 tantos.

Andrés y Labat menor, blancos, contra Valenzuela y Guesala azules.

A sacar blancos del cuadro 14 y azules del 14 y medio.

Segunda quiniela a 6 tantos.

A sacar del cuadro 14.

[White Uria menor; Blue Iturrino; Red Esquivel; Green Epifanio; Yellow Mir; Lavender Pistón.

Tercer partido a 30 tantos.

Esquivel y Mir blancos, contra Iturrino y Hugues, azules.

A sacar ambos del cuadro 14.1|2. ñor José López Villamil, presidente de la Sección.

Jack Kearns asegura el match de Walker y Loughran para el 28

Dicho manager ha hecho entrega de un cheque de $10.000 como garantía

CHICAGO, Marzo 4. (AP.)—Jack Kearns, manager de Mickey Walker, firmó hoy un contrato asegurando la aparición de éste contra Tomy Loughran, campeón del mundo de peso completo ligero en un match a diez rounds con el que se inaugurará como bout estelar el New Stadium de Chicago el 28 de este mes.

Kearns entregó a Paddy Harmon, presidente de la corporación de dicho Stadium un cheque por $10.000 como garantía por la aparición de Walker y Paul Prehn, presidente de la Illinois State Athletic Commission declaró esta tarde que cuando mañana se entregue el citado contrato y esa comisión ésta emitirá un permiso autorizando la contienda

Kearns salió hoy mismo para para Nueva York con objeto de hacer que Walker comience su entrenamiento en su residencia de Rumson, N. Y. y piensa regresar junto con él a Chicago diez días antes del encuentro.

HERBERT L. BOWMAN SE ANEXO OTRO TRIUNFO EN EL TORNEO DE TENNIS

HAMILTON, (Bermudas), Marzo, 4. (AP). — Herbert L. Bowman ganó su segunda pata sobre el trofeo del campeonato de tennis de las Bermudas al derrotar a J. Gilbert Hall, de Orange, N. J., 3-6; 6-3; 6-4; 8-6.

Penelope Anderson de Richmond en Virginia y Hall vencieron a Margaret Blake y a Henry R. Guild de Boston en el campeonato de los dobles mixtos por 3-6; 6-3; 6-3.

Los otros campeonatos jugados el sábado fueron ganados por Miss Nadderson en los singles para damas, por Miss Harland de Inglaterra y Miss Gladys Hutchings de las Bermudas en los dobles femeninos y por Hall y Edgar Dawson en los masculinos.

NANDO TASSI NOQUEADO

NUEVA YORK, marzo 4 (AP)—George Courtney, el vaquero de Oklaoma, noqueó a Nando Tassi, peso completo ligero italiano, en el cuarto round de su match a diez, que se efectuó en la Aren St. Nicholas en la noche de hoy.

EL ARENAS PERDIO CON EL CLUB DEPORTIVO DE FAULA CON SCORE 4 X 1

El Arenas F. C. y Club Deportivo Paula, jugaron el pasado domingo en los terrenos de Víbora Park, del C. Gallego.

A las órdenes del señor Joaquín Santos, se alinearon los equipos de la siguiente forma: Club D. Paula Campos: R. Bardon; Bengochea; Cadenas; Carrascal; Junquera; Paquito; Toca; Pepe; Somoza; Dominguez; Arenas F. C. Luis; Ordas; Pintos; Martín; Germán; Laureano; Jesús; Manolín; Petete; Argüelles; Paimiro.

Un avance de Somoza que hace un pase adelantado a Dominguez y este centra, Paquito bien colocado entra al remate y el balón va como un tiro en las profundidades de la red.

El segundo tanto no se hace esperar, Pepe avanza y Pintos echa el balón a corner, lo tira Paquito y es rematado por Dominguez a la red Arenera.

En este tiempo consiguió el Arenas el tanto de la honrilla mediante un certero Penalty que tiró Petete por mano de Bardon.

En el segundo tiempo los primeros minutos son de un franco dominio por parte del Arenas, pero había una muralla compuesta por Cadenas, Carrascal y Junquera, donde se estrellaba todos los intentas de perforación.

El Paula se reanima Pepé hace un pase a Somoza este sortea a dos contrarios y pasa a Dominguez cuando todos esperábamos un centro manda un cablegráfico que se cuela por entre las piernas del Keeper, este nuevo tanto anima al Paula, Paquito y Tca en un avance llevan el balón hasta los dominios Areneros, Paquito sortea a dos contrarios y cuando se creía un fuerte shoot hace un pase a Pepé que con un fuerte zimbombazo anida el esférico en las mallas por cuarta vez.

Con esta victoria los muchachos del Paula agregaron un eslabón más a su larga cadena de victorias consecutivas.

Los Atléticos de Mack parecen seguros de que ganarán este año

El team realiza sus prácticas en los campos de Fort Myers y demuestra mucho entusiasmo

Los Atléticos de Connie Mack están realizando este año un fuerte entrenamiento en sus campos de Fort Myers Fla., alentados por un solo ideal: la conquista del pennant de la Liga Americana. Y creen que, aprovechándose del exceso de confianza que tienen los New York Yankees, podrán ponerse al frente de la caravana desde el comienzo de la season y mantenerse en ella hasta el final.

Connie Mack y sus boys tienen la seguridad de que sus compañeros de Liga harán mucha más resistencia a los Yankees este año, y eso les hace prepararse debidamente para aprovechar la oportunidad y ganar. Los Yankees están trabajando con mucha confianza en sus campos de St. Petersburg; casi todos los players del team creen que la novena repetirá fácilmente, y el manager Huggins tiene dos "rebeldes" entre los regulares que si no se ponen de acuerdo pronto, han de romperle la uniformidad del "nine".

Connie Mack no ha querido decir nada oficialmente, pero el otro día, al terminarse uno de los primeros "workouts" por su team, demostró gran satisfacción, y declaró que "sus Atléticos darán batalla desde el día inaugural hasta el final", y eso quiere decir mucho.

Cuando le preguntaron quiénes serían los players regulares de 1929, se negó a dar informes sobre el particular, pero la opinión general asegura que Orwoll jugará la primera base; Bishop, la segunda; Foxx la tercera y Joe Boley el short sap. Simmons, Haas y Miller serán los outfielders y el beterano Cochrane el back stop.

Todos convienen en que Foxx tiene todavía muchas cosas que aprender en el tercer sacco, y que Orwoll no sabe batearle todavía a los zurdos, pero, todos esperan que la habilisidirección de Connie Mack saque buen producto de los dos, convirtiéndoles en fuertes columnas de la novena.

INICIALISTAS EN DEMANDA

Cuatro clubs de la Liga Americana parecen convencidos de que necesitan reforzarse en la primera base, otros dos están en duda y sólo dos—Yankees y Browns, que tienen defendidas esas posiciones con dos estrellas como Lou Gehrig y Lou Blue—están satisfechos de sus hombres y no sienten la menor preocupación en ese particular.

Phil Todt, del Boston Red Sox, es un gran inicialista en el fielding,

M.E.C.D. 2016

WHITE METIO TRES GANADORES Y EN LA GUARTA ENTRO SEGUNDO

Jugado Con Entusiasmo Digno de Mejor Causa Explotó el Popular Bobbinalong

SELECCIONES DE SALVATOR

PRIMERA CARRERA
(5½ Furlones)

(698) FIFIA, 95: Va ligerito de peso y todas sus últimas indican que ha de resultar difícil de vencer.
(647) BUNN OUDERKIRK, 100: Es el contrario peligroso, pues fué muy estorbada en su anterior salida.
(718) RIFE GRAPE, 95: Pudiera hasta ganar la carrera, pues no quedó tan atrás como del libro aparece.
(698) SUMMIT VIEW, 95: La posición interior y su velocidad inicial le favorecen.
(716) ADMINISTRATOR, 100: Tiene algunas posibilidades, aunque los de arriba parecen superarlo.
NIGERA, 100: De una cuadra poderosa, es la incógnita de la competencia.

También Correrán

(681) Discreet, 95; (681) Paul, 105; (594) Eva W. 100; Bistouri D'Or, 105; (698) Heart Song, 100; (698) Apvaal, 95; (604) Tylasco, 100 y Juárez, 105.

SEGUNDA CARRERA
(6 Furlones)

(675) AM I EARLY, 102: Sus últimas todas son buenas, posee velocidad y además un poquito de clase como hija de Seth.
(704) FIZZING, 95: Es el contrario a batir. Tuvo muy mala suerte en su anterior salida.
(542) CHESTERBROOK, 105: Este veterano tiene mucha vergüenza y no hay que perderlo de vista.
(709) TAR BABY, 110: Vencedor en su última, siempre bien en la Habana a fines de temporada.
(697) DOLLY DUNBAR, 105: Es una posibilidad en esta competencia, aunque su lentitud inicial le perjudica.
(691) BILLY WELSH, 105: Hoy sus contrarios son más fuertes, pero pudiera volver a ganar como en su última.
(675) FAIR LEGION, 105: Siempre ha corrido con mayores pesos, pero llevando la monta de Catrone.

También Correrán

(709) Priceless, 104; (699) Shasta Butte, 110; (697) Capitol, 110; Twilight Song, 109; (704) Ansonia, 95; (709) Toiler, 107; (717) Forefather, 110; (717) Play Tag, 102; (704) Flashy, 95; (699) Rock Light, 110 y (673) Highland Chief, 112.

TERCERA CARRERA
(5½ Furlones)

(620) FAIR IMPRESSION, 100: Es el que mejor ha corrido, pero su lenta arrancada y falta de velocidad inicial y posición interior, le han de perjudicar mucho.
(681) GOODNESS AGNES, 97: Corre muy bien la pista mojada y es una potranquita de gran consistencia.
(667) NICOLETT, 100: Tiene un jamón en cada pata, pero no deja de tener su chance.
(716) MERRY PAL, 100: Lo están corriendo muy a menudo, pero con su velocidad inicial es peligroso.
(681) JACK UP, 105: Majadero en la tira, no se le puede descartar si lleva buen jockey.
(654) GRINGOIRE, 107: Una posibilidad si le dura la gasolina.

También Correrán

(698) Fateful, 95; (684) So Long, 100; (705) Elvans, 102; Eloise McAuliffe, 95; Sister Ruby, 100; (698) Edith Bean, 100; (698) Urokhon, 95; (698) Marie Bank, 100

CUARTA CARRERA
(6 Furlones)

(697) ZUKER, 105: En cada salida le van rebajando peso y aunque ya va convirtiéndose en penco, no debe perder aquí.
(717) WINSOME, 100: Mucha velocidad inicial pero los seis furlones parecen ser largos para ella.
(717) APPELLATE, 105: Favorecido por la posición interior, pudiera hasta ganar la carrera sino tiene que regatear.
(580) KANAWHA, 107: Ha tenido un pequeño descanso, y por su velocidad y demostraciones pasadas, no puede descartarse.
(694) MERIWICK, 104: Muy rebajado de grupo, no puede perdérsele de vista ni un solo instante.
(714) POLLYPATH, 100: Corre bien esta distancia y su forma actual es excelente.
(692) THE CODE, 110: El grupo es demasiado fuerte para él y no debe cobrar.

También Correrán

(693) Philip's First, 107; (697) Royal Ruby, 100; (666) Mulligan's Son, 112; (583) Duchess, 100; (673) Lothario, 105; (709) Herbertus, 107; (697) Jimmy Finn, 110; (703) Mally S. 102; (690) Antonio, 105; (715) Panketa, 105 y (717) Two Rings, 102.

QUINTA CARRERA
(Milla y Octavo)

(719) THE MAPLE, 106: Muy beneficiado en el peso y con una preparación buena para ésta, debe ganar si lo dirigen con acierto.
(669) CARTOON, 113: Va perdiendo su forma y dudo que soporte con éxito esta clase de peso.
(633) BRIGAND, 105: Este bandolero ha resultado un caballo muy peligroso en las distancias largas.
(715) MODEL, 108: Su forma actual es excelente y no estará muy lejos al final.

También Correrán

(719) Mona, 102 y (658) Saint's Fancy, 93.

SEXTA CARRERA
(Milla y Dieciseisavos)

(693) GUEST, 103: Corriendo en espléndida forma puede negociar perfectamente esta distancia, llevando además a Towrow y sólo 103 libras encima.
(707) OLD GUARD, 103: Hoy hay que batir a este ejemplar que saldrá listo para hacer su mejor esfuerzo.
(707) JENNY DEAN, 103: También es contendiente en la carrera, aunque no hay que olvidar que ha cambiado de cuadra.
(696) ORMAN, 103: Tiene algunas posibilidades, aunque el grupo parece algo fuerte.
(695) PORTO BELLO GOLD, 115: No me gusta con tanto peso encima y en su última no venció a nadie.
(693) SHEPHERD OF THE HILLS, 106: Tiene buena velocidad inicial y le han rebajado mucho peso.

También Correrán

(715) Bucephalus, 101; (717) Manwell, 102; (708) Opperman, 106; (710) Play Hour, 106; (707) High Skip, 106 y (658) Brown Silk, 98.

RESUMEN DE LAS SELECCIONES

1.—Fifia, Bunn Ouderkirk y Ripe Grape.
2.—Am I Early, Fizzing y Chesterbroik.
3.—Fair Impression, Goodness Agnes y Nicolett.
4.—Zuker, Winsome y Appellate.
5.—The Maple, Cartoon y Brigand.
6.—Guest Old Guard y Jenny Dean.

Ni un solo favorito de los leones logró pasar en primer lugar antes la mística varilla.—En la carrera del cierre la información secreta indicó como ganador a Billy McFadden, el cual correspondió con creces a los promotores

WHIETE GANO TRES CARRERAS AYER

El lunes, tedioso y monótono casi siempre tras el ajetreo capitalino que impulsa a las masas hacia los centros de diversión dominical, se mostró como uno de los tantos animados que este invierno han correspondido al Havana-American Jockey Club. Seis carreras en que no figuraban Man O'War ni Reigh Count, dieron la emoción a miles de hípicos del patio y transeuntes.

El éxito de Mart Malone fué como una sorpresa para la mayoría que prefirió el chance de Bobblingalong y Recognition. Townrow lo guió muy bien para decidir en los instantes precisos que se disputaban los dos últimos cada palmo de terreno en el octavo final.

En el curso de la última carrera hubo que lamentar un percance sufrido por el jockey Van Pelt que guiaba a Orgogirl, víctima esta de la empujilla que hubo de originarse a la cabeza de la recta final, lanzando a su jockey que sufrió la fractura de la clavícula derecha, siendo asistido solícitamente por el doctor E. Angles y su ayudante A. Theus.

JOCKEY CAIDO

Otro incidente de las carreras ayer tarde celebradas fué la inquietud demostrada por el ejemplar Let's Go con Robertson a bordo en la segunda carrera a seis furlongs. El starter Dean perdió la paciencia, ordenando a uno de sus machacantes que le sonara el cuero a ese pur sang, pero éste demostrnado más sentido que muchos humanos, esquivó a tiempo su cabeza para que el latigazo lo recibiera en plena corneta otro de los machacantes, provocándose tal clase de risa con lo sucedido que partía el alma.

¡War Boy en la segunda fué el de mejor pago en la tarde, aunque en otros turnos se dieron buenos pagos también.

El jockey White sigue con su racha de buena suerte, al completar el trío de éxitos ayer tarde con Billy McFadden en la del cierre.

JUSTA ESTELAR

El purse Central Toledo figuró como principal justa en el programa de seis turnos ayer tarde discutido en Oriental Park. Cinco ejemplares de tres años, luciendo todos con chance, brindaron interés adicional a esta justa, siendo los más jugados Bobbinalong de dinero parejo y Recognition de 7 a 5.

Mart Malone, hijo de North Star III-Bill and Coo, con las sedas de Miss M. Rose, fué el fácil ganador aun tras su lenta partida, dando caza al cansado lider Bobbingalong en la mitad de la recta final. Recognition fuí guiado para la lucha final por la parte de fuera, y cuando se entregaba a un duelo con Bobbinalong, vino el ganador entre los dos para decidir franco. Los restantes corrieron como polacos, collares al hombro.

Una vez más quedó probada la reconocida inconsistencia de los ejemplares de la división malojera, al darse el éxito de Bray Annie en el primer perillazo de la tarde, solo horas después de sufrir tan aplastante derrota en una prueba semejante del domingo. Alleghan y Commissioner Cahill la siguieron en place y show respectivamente.

BUEN DIVIDENDO

Otro muy inconsistente, fracasado en recientes intentonas contra idénticos grupos, fué el ganador de la segunda, ¡War Boy que avanzó con determinación para quemarle el cuento a Expressive y Let's Go. Expressive hizo de lider de ten cent hasta la mitad de la recta final, donde lo destituyó el ganador de 10 a 1.

Al fin pudo el jockey Robertson halagar a su papá metiendo a la jaiba de Petit Point delante de Golden Top y Red Scot en el tercer mantequillazo de la tarde. El favorito de 2 y 1|2 Lawless hizo por quincuagésima vez el más ridículo de los papelazos, desmayando a la entrada de recta como parte de un vis-a-vis marianense, víctimas de mucho látigo y falta de pienso.

Tras los cuatro primeros turnos a seis furlongs, siguieron los dos finales a los tramos de la travesía, milla y 1-16. Bedford Queen la hija de Gonome-Supercilious, que ya cuenta cuatro años, derrotó fácilmente a un grupo regular en la quinta, seguida en place y show por Lafayette y Lisab, mientras el favorito Reddy Fox, que hizo de lider de queque en los primeros tramos, se hundió despareciendo en las pantanosas aguas del arroyo Maboa.

Macetines, Auras, Aguaciles, Hipotecarios y Filántropos le entraron con fe y devoción al chance que cobraron sin susto del gran favorito Billy McFadden, por cuatro largos en la meta delante del 20 a 1 Ifs and Ands, y en show Bedford Dream.

NOTAS DE ORIENTAL PARK

Cuando Tutti Frutti era entrenado en Oriental Park, antes de ir al post por primera vez el método de preparación a que era sometido por su trainer Vaccaro fué durante mucho tiempo el tema de comento y crítica entre los caballistas americanos.

Vaccaro, en Chile como en Marianao, lanzaba a ese ejemplar a un training de distancia para luego repetir el ejercicio en el sprint, pero con ser esto un disparte, según el pensar de los otros trainers, Tutti Frutti le sonó el cuero a muy buenos ejemplares en Chile, Marianao y Miami, aunque en este último lugar no le fué tan bien.

Se dice que tras su reciente fracaso en Miami, el trainer Vaccaro ha sido sustituido por W. A. (Doc) Crawford, y ahora bajo su nuevo tutor se podrá saber fijamente si dicho ejemplar lo hace mejor bajo los métodos norteamericanos que con Vaccaro. Este, que lo mantuvo en buenas condiciones largo tiempo, obtuvo como retribución los premios ganados por Tutti Frutti.

STAR SHOOT SEMENTAL LIDER

Los turfmen de Oriental Park han leído con interés la manifestación hecha por John E. Madden, reputado como más distinguido reproductor de pur sangs en los Estados Unidos, quien dice que su difunto semental Star Shoot figura como líder reproductor del turf americano. Star Shoot murió en 1919 a la edad de 21 años, pero sus hijas han dado tantos ganadores al turf que, durante estos últimos cinco años se ha mantendo a la cabeza de los reproductores en studs de norteamérica.

Madden ha gozado la distinción de poseer tres de los más valiosos sementales del turf americano, Star Shoot, Friar Rock y Ogden, representados en todos los tracks de América.

EL USO DE LA GATERA

Los directores de las pistas neoyorquinas han venido observando con interés el resultado de los "stall gate" o gateras que desde hace tiempo se implantaron en los tracks de Maryland, e introdujo en Oriental Park el Sub-Admor. James F Milton.

Según opinión de los que están al tanto de tales desenvolvimientos, es muy probable que el verano próximo se utilicen tales gateras en los hipódromos del circuito metropolitano, aunque la versión es que se adoptara las Australianas, a semejanza de la que hoy se usa para las carreras largas en Marianao, sin compartimentos.

MURIO LUKE MC LUKE

Ayer se recibió en Oriental Park la noticia de haber fallecido el gran semental Luke McLuke, padre de la muy veloz Anita Peabody y otras luminarias del turf americano. Según dice el comunicante, dicho semental murió de repente en la gran finca de recría propiedad de John D. Herz, cerca de Chicago.

Tòpicos Futbolìsticos

A cargo de PETER

ANDRADE, PROFESOR DE FUTBOL

A continuación nos hacemos eco de una información que viene en el último numero de "El Gráfico", de B. Aires, relacionada con el equipier ebanico que visitó la Habana cuando lo hizo el Club Nacional, de Montevideo, en junio de 1927.

Dice así:

"Hay un refrán que dice: "Nadie es profeta en su tierra". Esta frase puede aplicarse al simpático negro Leandro Andrade, dos veces campeón olímpico y muchas veces jugador internacional.

De relativos prestigios en su país, fué, no obstante ello, enviado Andrade con el núcleo de jugadores uruguayos a la Olimpíada realizada en Paris en 1924. Allí tuvo un éxito que sobrepujó sus sueños de optimismo más fantásticos: Un poco por su indudable técnica en el juego, y mucho más por el color de su tez, fué calificado por la afición francesa, que tanto gusta de los snobismos y las cosas raras, como la maravilla negra de la Olimpiada. Algo de exageración y algo de justicia, resumió Andrade para sí toda la notable admiración despertada por la notable máquina que dió a conocer al mundo la alta capacidad técnica del fútbol sudamericano. Y fué el negro de facciones delicadas y regulares, demasiado delicadas y regulares como para no admitir que tenga bastante mezcla de raza blanca en su pedigree popular en el mundo de las actividades futbolísticas. Ya crack consagrado y consumado, siguió actuando en su país con algún acierto, pero muy por debajo de la fama conquistada. Y en Montevideo y Buenos Aires, si bien se le respetó como jugador de calidad, nunca fué juzgado, ni mucho menos, como la maravilla del deporte, de que tanto se ha hablado y se habla en los círculos extranjeros.

El Perú lo contó entre sus eximios huéspedes del Campeonato Sudamericano de 1927, y, aun cuando su desempeño no tuvo nada de extraordinario, la sugestión de su fama quedó inmanente y se habló y se sigue hablando en Lima de sus altas virtúdes como jugador.

Las autoridades del deporte en el país de Leguía, tienen verdadera admiración por el fútbol uruguayo, al que consideran menos práctico y agresivo que el argentino, pero más técnico, y, como hace tiempo desean levantar el nivel del fútbol peruano, fijaron sus miradas en entrenadores de la patria de Artigas. Primero fueron Blanco, como profesor de cultura física, y el ex half Olivieri, los que tuvieron a su cargo la preparación de los futbolers peruanos; pero como no quedaran de éstos muy satisfechos, se decidió substituirlos por profesionales británicos, cuyos servicios fueron valorados como de escaso rendimiento.

Las autoridades peruanas, volvieron sus ojos al Uruguay, y de entre los candidatos a contratar surgió el deseo de que fuera Andrade el encargado de llevar las lecciones de su habilidad y experiencia a los futbolers bisoños de Lima.

Para lograr su objeto autorizaron al señor Tochetti, representante de la Federación Peruana en Montevideo, para que propusiera un contrato al negro olímpico, aceptando de anticipado cualquier pretensión de Andrade acerca de la duración del contrato, sus garantías y monto de sueldo y gastos.

Un poco por la inteligente actividad del representante y mucho más por la liberalidad de la oferta, Andrade ha aceptado el puesto de entrenador ofrecido, y en breve se trasladará a Lima a hacerse cargo de su misión, la que posiblemente llenará con buen éxito. Con el nuevo entrenador estarán de parabienes los futbolers peruanos de color y, entre ellos, no caben en sí de gozo los tiznados Ulloa y Lavalle, que esperan constituirse en verdaderos campeones de la raza negra".

directores, Lucio Fuentes en primer término, puede ser el norte y guía del futbolismo tropical.

Así es como se triunfa... no con palabras zalameras y engañosas.

Con gusto reproducimos el siguiente aviso que se nos remite:

"Club Deportivo Hispano América.
Sección de Foot Ball.
Intersocios.
Aviso.

Por el presente se pone en conocimiento de los socios de este club que deseen formar parte en los equipos que se formarán a lefecto de jugarse un próximo Concurso en el Campo Armada, que el período de inscripción expira el día 15 del próximo mes de marzo a las seis de la tarde, a fin de dar comienzo al Concurso el domingo 17 del referido mes.

Por la Comisión de Foot Ball.—C. Deportivo Hispano América. — Amalio Nuevo".

En La Polar, ya lo dijimos ayer, hay un terreno para jugar futbol, que es una mesa de billar. Y cuando se le haga su glorieta se le podrá comparar con el Campo Armada.

Ya para algunos es "el mejor de la República"; así es que cuando lo terminen será el mejor del mundo. Que lo real es achicar la gigantesca obra que hicieron los del Hispano para prestigiar el futbol tropical.

Ahora es cuando sin querer se está elevando el esfuerzo de los legionarios de Armada, pues esos bombos que se prodigan al señor Zorrilla, rico comerciante, no son sino aplausos que indirectamente se prodigan también a los que levantaron un estadio, hermoso y decente, a fuerza de discursos que se pronunciaban sobre los barriles de cemento.

De todo corazón le deseamos más suerte que a los hispanófilos al señor Zorrilla.

Noticias y Comentarios

Recibimos un besalamano que dice así:

"El presidente del Fortuna Sport Club B. L. M. al señor Pedro Fernández Alonso y tiene el honor de participarle que en las elecciones celebradas el día 3 de febrero del año actual, fué proclamada la candidatura que al dorso se inserta, la cual tomó posesión el diez de los corrientes.

José Gómez Vara aprovecha esta oportunidad para testimoniarle su consideración más distinguida.

Habana, febrero de 1929.

José Gómez Vara, presidente.
Joaquín Loredo Suárez, secretario.
Ramón Cossío, tesorero.
Manuel Martínez Alvarez, vice tesorero-contador.
Juan Díaz Malledo, presidente de la Sección de Fiestas.
Leopoldo Campa, presidente de la Sección de Foot Ball.
Luciano Peynó, presidente del Comité de Casa.
Romeo Ruiz, presidente de la Sección de Propaganda.
Alberto Carbonell, presidente de la Sección de Hand Ball y Gimnasio.
Antonio Villamil, presidente de la Sección de Base Ball."

Agradecemos la atención del señor Gómez Vara, deseándole muchos triunfos a todos en su cargo.

El éxito del año se lo anotó la Juventud Asturiana con su verbena y romería celebradas el sábado y domingo, en los jardines de La Polar. Ni aun los felices organizadores concibieron alcanzar tal exitazo. Aquella otra fiesta que dieron cinco sociedades no fué sino una caricatura ridícula de lo que resultó la del sábado y domingo en los predios del señor Zorrilla.

Está visto que la Juventud Asturiana con su numeroso ejército de aficionados, con el "fufirismo" de su Comité de Damas, del que es siempre leader la entusiasta señora de Menéndez y el dinamismo de sus

LOS CAMPEONES DE CUBA EN BASE BALL

Clubs que han conquistado el championship desde 1900 a la fecha.

Para convencer a los que opinan lo contrario, y al propio tiempo, para aclarar la duda que tienen varios fanáticos del emperador que se han acercado a nosotros para hacernos preguntas sobre el particular, publicamos a continuación la lista completa de los campeones nacionales de nuestro base ball profesional, desde 1900 a la fecha, donde podrá observarse que el Club Habana ha conquistado más veces que el Almendares el campeonato de Cuba.

La lista de campeones es:

AÑO	CLUB
1900	San Francisco
1901	Habana
1902	Habana
1903	Habana
1904	Habana
1905	Almendares
1906	Fe
1907	Almendares
1908	Almendares
1909	Habana
1910	Almendares
1911	Almendares
1912	Habana
1913	Fe
1914	Almendares
1915	Habana
1916	Almendares
1917	Orientales
1918	Habana
1919	Almendares
1920	Almendares
1921	Habana
1922 al 23	Marianao
1923 al 24	Santa Clara
1924 al 25	Almendares
1925 al 26	Almendares
1926 al 27	Habana
1927 al 28	Habana
1928 al 29	Habana

FRONTON JAI ALAI

Programa oficial para la función de hoy martes, 5 a las ocho y cuarto p. m.

Primer partido, a 25 tantos: Ferrer y Salazar, blancos, contra Juanito y Mateo, azules. A sacar los primeros del cuadro 9 y medio y los segundos del 9.

Primera quiniela, a 6 tantos: Maguregui, Abando, Lorenzo, Eusebio, Aristondo y Segundo.

Segundo partido a 30 tantos: Segundo y Cazalis III, blancos contra Urizar y Eusebio, azules. A sacar ambos del cuadro nueve y medio.

Segunda quiniela a 6 tantos; Guillermo, Hernandorena, Berrondo, Ugartechea, Juaristi, Ituarte.

Tercer partido a 30 tantos: Onaindia y Berrondo, blancos, contra Alberdi y Ugartechea, azules. A sacar ambos del cuadro 9 y medio.

FAVORITO PARA CONQUISTAR EL PREMIO GRAND NATIONAL

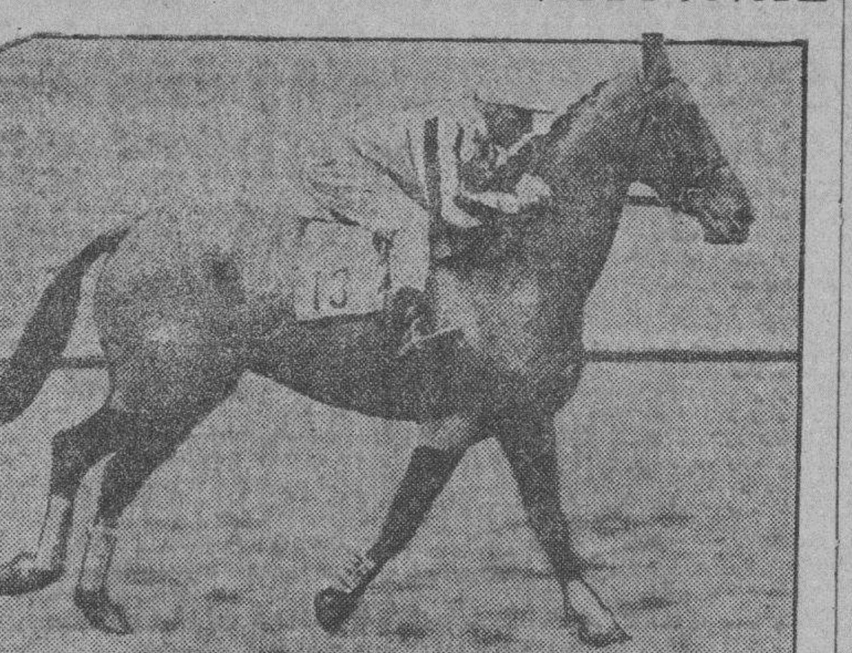

Easter Hero, famoso caballo propiedad de Mr. John Hay Whitney, multimillonario norteamericano, es el caballo favorito para conquistar el premio en la carrera Grand National, acontecimiento deportivo que tendrá efecto en Inglaterra en el mes de marzo.

RESULTADOS DE LAS CARRERAS DE AYER

Día 79. Marzo 4, 1929 Tiempo despejado Pista ligera.

723 Oriental Park — PRIMERA CARRERA—6 Furlongs — 4YO&Up — Purse $800 Claiming

Ind	Horses	W	PP	St	¼	½	¾	Str	Fin	Jockeys	O	C
716	Bray Annie	*102	1	2		1nk	1½	1^{1}	1^{1}	G White	6	6
701	Alleghan	112	11	7		3½	3^{1}	2½	2nk	J Jones	12	12
705	Com Cahill	112	2	4		6½	5nk	4^{1}	3hd	A Robe'son	4	4
705	Twelve Thirty	112b	8	6		4^{1}½	4^{1}½	3nk	4^{1}	J OMalley	8	8
691	Chief Tierney	112b	7	5		5nk	6^{1}	5^{1}½	5½	C Landolt	6	6
706^{2}	Honk	112	5	9		8^{2}	7^{3}	7^{4}	6^{5}	R Townrow	3½	3½
692^{2}	Colle Queen	*102	6	1		7nk	8^{1}	8^{5}	7^{1}	H Clements	2	7-5
703	May Bar	*102b	3	3		2^{1}	2nk	6hd	8^{2}	D Brice	8	8
† 681	Jim Summers	112b	9	11		11	11	9^{1}	9½	M Meyer	30	30
701	Trifle	*102	4	8		10^{3}	10^{1}	10^{1}	10^{1}	J Kleinbard	20	20
† 686	Bronco Girl	*102b	10	10		9^{1}	9^{1}	11	11	E Santiago	20	20

P 2:31 Off 2:33 Time 23 2-5 47 3-5 1:13 2-5

Premio para el ganador $625.—Propietario: Irrepressible Stable, yegua de 7 años, Wildair-Rosey Ina.—Arrancada buena.—Ganador bajo el látigo.—Place lo mismo.—Bray Annie se sostuvo valientemente hasta el final.—Alleghan fué avanzando paulatinamente y duró más que Commissioner Cahill.—Este fué forzado en el poste del furlong a correr por fuera.—Colle Queen fué barajado hacia atrás después de la arrancada.—Reclamable el ganador en $1.000.—Bray Annie $15.00 5.60 4.80. Alleghan $12.80 8.20. Com. Cahill $5.00.

724 Oriental Park — SEGUNDA CARRERA—6 Furlongs — 4YO&Up — Purse $800 Claiming

Ind	Horses	W	PP	St	¼	½	¾	Str	Fin	Jockeys	O	C
701	War Boy	*107	8	11		11½	10^{2}	6^{3}	1^{1}	G White	10	10
716	Expressive	112b	2	5		2^{1}	2^{1}½	2^{1}½	2^{1}	J Jones	8	8
706	Let's Go	112b	1	3		1hd	1½	1^{1}	3½	A Robe'son	7-5	7-5
681	Whistle	*107	12	1		8^{1}	6½	5½	4^{1}	F Smock	20	20
703	Thelma O	*107	7	7		6½	3^{2}	3½	5^{1}	J Scurlock	6	6
691	Cut Bush	112	4	6		3nk	7^{2}	8^{1}	6hd	J OMalley	10	10
684	GreatBeginner	*107	10	12		12	12	10^{1}	7½	P Van Pelt	6	6
692	June Day	107	3	2		4½	4½	4^{1}	8^{1}½	J Paz	20	20
692	Wool FlowerII	*102	9	10		9^{1}	8^{1}	9^{1}	9^{2}	C Edwards	4	4
703	Spiral	112b	5	8		7^{3}	9^{1}	11^{1}	10^{1}	O Pernia	4	4
706	My Ally	112	11	9		10^{3}	11^{1}	12	11^{5}	S Banks	20	20
716	Nayarit	*107	6	4		5hd	5hd	7hd	12	J Kleinbard	20	20

P 2:57 Off 3:05 Time 23 1-5 47 4-5 1:13 2-5

Premio para el ganador $625.—Propietario: E. B. Shipp, jaca de 6 años, War Penny-Wenowah.—Arrancada buena.—Ganador bajo el látigo.—Place lo mismo.—War Boy salió por la parte exterior de la pista y terminando rápido sometió a los delanteros.—Expressive se mantuvo bien.—Let's Go, muy majadero en el post, tuvo velocidad inicial.—Whistle finalizó corajudamente.—Thelma O se rajó. Reclamable el ganador en $1.000. War Boy $42.00 21.60 8.20. Expressive $17.00 4.40. Let's Go $2.60.

725 Oriental Park — TERCERA CARRERA—6 Furlongs — 4YO&Up — Purse $800 Claiming

Ind	Horses	W	PP	St	¼	½	¾	Str	Fin	Jockeys	O	C
716	Petit Point	107	6	6		5hd	5^{1}½	2½	1^{1}	A Robe'son	3	3
699	Golden Top	107	9	4		1^{1}	1^{1}½	1^{1}	2½	C Landolt	12	12
703^{3}	Red Scot	112	5	5		6^{3}	6^{2}	5^{2}	3^{4}	S Banks	3	3
706^{3}	Idle Thoughts	107	10	1		3^{1}	3^{1}	4½	4^{1}	J Jones	4	4
703	Jack Rieger	*107	7	2		2½	2hd	3^{1}	5hd	J Van Pelt	8	8
702^{3}	Lawless	*107	4	8		8^{1}	7^{1}	6^{1}	6hd	D Brice	2½	2½
679	Mose Shapoff	*107	2	7		7nk	9^{2}	9^{4}	7nk	F Smock	20	20
705	CrestwoodBoy	*107	1	9		9^{2}	8hd	8½	8^{1}	G White	10	10
703	Sonny	112	8	3		4^{1}	4½	7^{3}	9^{4}	O Pernia	6	6
679	Crafty Saint	*102b	3	10		10	10	10	10	Bolongnese	20	20

P 3:29 Off 3:32 Time 23 2-5 47 4-5 1:13 3-5

Premio para el ganador $625.—Propietario: B. Robertson, potranca de 4 años, Over There-Chiffon.—Arrancada buena.—Ganador bajo el látigo.—Place lo mismo.—Petit Point avanzó rápido en la recta, dispuso de los delanteros y se alejaba al final. Golden Top no tuvo excusas.—Red Scot terminó con un estallido de velocidad.—Idle Thoughts no tuvo excusas.—Lawless se quedó al rebote.—Reclamable el ganador en $1.000. Petit Point $9.80 5.00 3.00. Golden Top $9.40 7.80. Red Scott $4.40.

726 Oriental Park — CUARTA CARRERA—6 Furlongs — 3YO — Claiming — Purse $800 Toledo

Ind	Horses	W	PP	St	¼	½	¾	Str	Fin	Jockeys	O	C
682	Mart Malone	110b	1	5		4^{1}½	3½	3^{3}	1^{1}	R Townrow	2	2
661^{3}	Bobbinalong	*104b	5	1		2^{1}½	1hd	2^{1}	2^{1}½	G White	2	1
(661)	Recognition	116b	3	3		3^{1}	2^{2}	1^{2}	3^{2}	A Robe'son	7-5	8-5
651	Big Sink	*108	4	4		5	5	4½	4^{4}	J Scurlock	8	8
712	French Lane	108b	2	2		1hd	4^{3}	5	5	J OMalley	12	12

P 3:54 Off 3:55 Time 22 3-5 46 4-5 1:12

Premio para el ganador $625.—Propietario: Miss M. Rose, potro de 3 años, North Star III-Bill And Coo.—Arrancada buena.—Ganador fácil.—Place bajo el látigo.—Mart Malone partió con lentitud, mejoró su posición gradualmente, se metió entre los delanteros y ganó con velocidad en reserva.—Bobbinalong fué gastado regateando con French Lane, al que sometió, salvó terreno y se mantuvo bien.—Recognition fué sacado por fuera al entrar en la recta y siguió despistándose al final.—Big Sink ahorró terreno en todo el recorrido.—Reclamable el ganador en $2.000. Mart Malone $6.60 3.20. Bobbinalong $2.40 (no hubo Show).

727 Oriental Park — QUINTA CARRERA—1 and 1-16 Miles — 3YO&Up — Purse $800 Claiming

Ind	Horses	W	PP	St	¼	½	¾	Str	Fin	Jockeys	O	C
678^{3}	Bedf'rd Queen	*102b	4	9	9	6½	5^{1}½	2½	1^{3}	C Edwards	6	6
690	Lafayette	112	3	2	2½	2^{1}	3½	3nk	2^{2}	O Pernia	3½	3½
(706)	Lisab	*107b	6	3	5^{1}	4^{1}	4^{1}	5^{5}	3^{2}	P Van Pelt	10	10
678^{3}	Silvermire	112b	8	4	3^{1}	3^{3}	2^{1}	1hd	4^{1}	A Robe'son	6	6
708^{3}	Reddy Fox	112	2	1	1^{1}½	1^{1}½	1hd	4^{1}	5^{3}	R Townrow	4-5	4-5
678	Col. Toka	112	1	6	6½	5hd	6^{4}	6^{4}	6^{4}	J OMalley	20	20
690	Vogeler	*107b	7	8	8hd	9	9	7^{1}	7^{4}	L Martin	6	6
707	All Rightie	*102	9	5	4^{1}	7^{1}	7^{1}	8^{2}	8^{3}	F Smock	6	6
675	Bellarion	*107b	5	7	7^{1}	8hd	8½	9	9	J H Rice	20	20

P 4:19 Off 4:21 Time 24 2-5 48 3-5 1:15 1:40 3 5 1:47

Premio para el ganador $625.—Propietario: J. Hoskins, potranca de 4 años, Gnome-Supercilious.—Arrancada buena.—Ganador fácil.—Place lo mismo.—Bedford Queen fué bloqueado al rodear la curva lejana, salió para el exterior, se puso al frente en el poste del furlong y ganó con velocidad en reserva.— Lafayette finalizó bien.—Lisab terminó resueltamente por fuera.—Silvermire se debilitó al final.—Reddy Fox se rajó de mala manera en la recta.—Vogeler arrancó en un bolón. Reclamable el ganador en $1.100. Bedford Queen $17.40 8.40 5.20. Lafayette $5.20 5.80. Lisab $4.60.

728 Oriental Park — SEXTA CARRERA—1 and 1-16 Miles — 3YO&Up — Purse $800 Claiming

Ind	Horses	W	PP	St	¼	½	¾	Str	Fin	Jockeys	O	C
(701)	Billy McFadden	*99b	6	8	6^{1}	3½	3^{2}	1hd	1^{4}	G White	4	8-5
677	Ifs and Ands	*102	2	1	2^{1}½	2^{3}	2hd	2^{1}	2^{1}	H Clements	20	20
695^{3}	Bedf'rd Dream	*102	1	3	4½	4nk	4^{4}	4^{3}	3^{2}	J Kleinbard	5	6
715^{2}	Merry Windsor	*96b	11	2	1½	1^{1}	1½	3½	4^{1}	Bolongnese	3	3
690	Three Ds	*107b	5	7	8hd	7hd	5^{1}	5^{4}	5^{1}	F Smock	6	6
626	Frankman	112b	9	9	9^{1}½	8^{1}½	9^{1}	7^{1}½	6½	A Robe'son	2	2½
690^{2}	Treasurer	112	8	12	12	11^{5}	11^{3}	6^{1}	7^{1}	C Landolt	6	6
† 696	Ben Ahamo	*107	10	10	10^{5}	10^{3}	8hd	9^{1}	8^{6}	J H Rice	30	30
(684)	Queen Emma	107	12	6	7hd	9hd	10^{2}	10^{5}	9^{2}	R Townrow	8	8
† 571	Starray	112b	4	4	3^{1}	5½	6½	8hd	10^{4}	J OMalley	30	30
†(702)	Somerset	*107b	3	11	11^{5}	12	12	11	11	C Edwards	8	8
699	Ormogirl	*104b	7	5	5^{3}	6^{1}	7hd	Fell		P Van Pelt	30	30

P 4:44 Off 4:45 Time 24 48 2-5 1:14 1:39 1-5 1:46 3-5

Premio para el ganador $625.—Propietario: Mrs. P. Pellettiere, jaca de 3 años, Billy McLaughlin-Blushing Miss.—Arrancada buena y rápida.—Ganador fácil.—Place bajo el látigo.—Billy McFadden mejoró su posición gradualmente, avanzó con un estallido de velocidad por el exterior y se alejó.—If and Ands forzó el paso y se mantuvo bien.—Bedford Dream se despistó a la entrada de la recta.—Merry Windsor se paró.—Three Ds corrió bien.—Ormogirl se cayó a la entrada de la recta.—Reclamable el ganador $1.100. Billy McFadden $9.40 5.00 4.40. Ifs and Ands $24.60 8.60. Bedford Dream $7.40.

Babe Ruth Dice a los Fanáticos:

—Conviene muchas veces esperarle al pitcher.
—Lo que debe hacer un buen bateador.
—Nadie sabe a la bola que le tira.
—Lo que dicen sobre esto los grandes hitters.

(Por BABE RUTH, de los New York Yankees)

Cuantas veces, amable lector, has oído en un encuentro de base ball el grito de los coaches diciendo: "Espérale un strike! Házlo pitchear! No te dejes engañar con bolas malas!" y otras cosas por el estilo?

No te han extrañado? Pues bien, esos gritos son frases hechas especialmente para los coaches, que encierran un aviso grande para los jugadores de base ball.

La táctica de espera ha causado en más de una ocasión la caída de un pitcher, y es particularmente efectiva cuando se emplea con los lanzadores inexpertos o con los que tienen tendencia a ponerse wilds.

Pero esta táctica debe emplearse debidamente. Y sería una locura, por ejemplo, ponerla en práctica contra un pitcher como Alexander, cuyo control es tan perfecto que, puede regalar tres bolas malas a cualquier batsman, en la seguridad de que ha de pasarle en seguida los strikes necesarios para obligarle a batear.

La táctica es verdaderamente sencilla. Consiste en esperarle al pitcher hasta que por fuerza del conteo, exista necesidad de batear, y el que la emplea tiene que dejar pasar dos strikes, sin move rsu bate del hombro.

Y qué se consigue con ello? —preguntarán ustedes. Pues sencillamente, dos cosas muy importantes: primero: cansar al pitcher enemigo, y segundo, obligarle a entregar una bola buena para batear o de lo contrario, sacarle buen producto a su debilidad.

Un buen bateador debe hacer trabajar al pitcher contrario todo lo que pueda. No debe tirarle nunca a la primera bola, pues bateando en esa forma, le permite tirar pocas bolas en cada inning. Si un batsman le espera a un lanzador, este tendrá que pitchearle nueve bolas en cada entrada, si es que todo lo que tira es un strike, pero en caso contrario le ayuda a salir del atolladero con tres o cuatro pelotas.

De igual modo, cuando un hitter le espera al lanzador, tiene el chance de ganar a base por bolas, si es que el hurler tiene tendencias a ponerse wild, o sino, le cansa durante algunos innings, y hace que se ponga flojo al final del encuentro.

En los tiempos modernos, en los que indiscutiblemente impera el batting libre, la táctica de espera es muy poco usada por los jugadores de baseball, pero, nadie puede discutir que es una de las más importantes del juego. Las estrellas del pasado la empleaban con frecuencia y siempre sacaban muy buen producto de ella.

Cuenta Bill Carrigan, actual manager del Boston Red Sox, que Frank Chance, piloto del Chicago Cubs, ganó una vez un encuentro muy importante obligando a sus jugadores a esperarle al pitcher enemigo....

Antes de comenzar el encuentro, Chance dió orden a todos sus jugadores de esperar, aun cuando el umpire los declarase out en strikes o strikouts. "No le tiren a nada. Vayan al plate y dejen que el umpire haga el conteo. No importa que salgan ponchados. Mi interés es, hacer trabajar al pitcher contrario".

Y durante seis innings, los jugadores del Chicago esperaron tranquilamente el conteo del umpire, siendo muchos de ellos víctimas del lanzador adversario, el cual tuvo que lanzar diez o doce bolas en cada inning.

Al iniciarse el séptimo, Chance reunió a sus muchachos y les dijo: "Bueno, boys, ahora tienen que tirarle duro, lo mejor que puedan a la primera bola y procuren correr bien las bases tan pronto lleguen a la inicial". Los jugadores le obedecieron y en un abrir y cerrar de ojos anotaron una carrera y pusieron tres hombres en las bases sin outs. El pitcher no se dió cuenta de que le habían jugado una mala pasada, y se empeñó en dominarlos lanzando strikes, y cada vez que la arrimaba por el plate recibía un cohete de sus adversarios. De este modo, los Cubs anotaron siete carreras en un inning y ganaron el game.

Muchos bateadores son "esperadores" de nacimiento y sin recibir orden de sus managers hacen trabajar a los pitchers enemigos. Otros, en cambio, se privan por tirarle a la primera bola y se convierten fácilmente en víctimas propiciatorias de los hurlers. Por eso los pitchers inteligentes "catalogan" en seguida a los bateadores.

Mike Gazella y Pat Collins, por ejemplo, son "esperadores" por excelencia. Yo los he visto esperar el conteo de dos trikes sin mover el bate del hombro. Charles Jamieson, del Cleveland, en cambio, se desvive por tirarle a la primera bola. Un pitcher cualquiera puede lanzarle un strike bobo a Collins o a Gazella, en la seguridad de que éstos lo dejarán pasar, pero el que intente hacerlo con Jamieson recibirá como contestación un fuerte hit.

En el base ball que se juega actualmente en las Moyares, los clubs tienen que estar preparados para cambiar sus tácticas de ataque tres o cuatro veces durante un game. En los tres primeros innings pueden dedicarse a esperar, después pueden tirarle a la primera bola, y pueden terminar a la segunda o a la tercera. El caso es, mantener al pitcher enemigo en constante preocupación.

Muchos bateadores llevan la idea demasiado lejos, y se empeñan en adelantarse al pensamiento del pitcher. Eso es imposible y perjudicará siempre al bateador. No hay nada más malo en el mundo que esperar una bola por ejemplo,—cuando uno cree que ha adivinado el lanzamiento del pitcher contrario,— y recibir una curva lenta que apenas si llegue al home. El hitter se "desguindará" con la bola y perecerá lastimosamente por la vía del strike.

Muchos individuos me han preguntado constantemente cual es mi bola favorita para batear mis home runs. Mi contestación ha sido: "Ninguna" y en realidad, esa es la verdad. Yo no tengo bolas favoritas. Elijo siempre la que me parece mejor para batear, sea cual fuere, y trato de conectarla lo más lejos posible del home-plate.

Lo mismo le pasa a bateadores como Hornsby, Goslin, Heilman, Gehrig, Traynor, Cobb, Judge, Botomley, Roush, etc. Ninguno de ellos espera una bola determinada para batear. Al contrario, van al plate con la única intención de conectar y le tiran a la bola que más les gusta.

Otra cosa, que servirá de aclaración a las innumerables preguntas que me hacen. Ningún hitter es capaz de saber si le ha tirado a una curva para abajo o a una curva para afuera. En realidad, él no tiene tiempo para reconocer la clase de bola que le han pitcheado. Sólo sabe que le han servido una que le ha gustado, y ha descargado su bate sobre ella, esperanzado en conectar. Las únicas bolas que se pueden distinguir son las bolas lentas.

Muchas veces, después de haber disparado un home run, mis compañeros me han pregunado que clase de bola he bateado. Les he dicho cualquier cosa, pero en realidad, no lo he sabido. He visto una bola que me ha gustado, me ha parecido buena para batear y he bateado.

Cuando establecí el record de jonrones, disparando sesenta batazos en una temporada, muchos periodistas me preguntaron que clase de bola me había lanzado Tom Zachary, del Washington Senators, que había sido la víctima de mi home rum. Como de costumbre, no pude complacerles, por que yo mismo no lo sabía, pero al día siguiente, al leer los periódicos, observé que todos traían una historia diferente. Unos decían que había bateado a una recta; otros insistían en que había sido una bola lenta y los más aseguraban que había bateado una curva para abajo.

He preguntado a Tom Zachary sobre el asunto, y me ha dicho que fué una bola rápida, hacia dentro y a la altura de la cintura. Tom debe saberlo, por que él fué quien la pitcheó; sin embargo, yo hubiese apostado cualquier cosa que la bola en cuestión había sido una screw ball.

SPORTFOLIO

¿Ha pitcheado alguna vez el player George Sisler? ¿El Brannon que setá con el Detroit es el mismo que jugó hace dos años con los atléticos?

¿Qué se ha hecho de la vida de Elmer Smith, que corría en el equipo de relevos de la Universidad de Pennsylvania?

¿El player Paul Scull, del eleven de Pennsylvania es superior a Eddie Mahan, de la Universidad de Harvard?

¿Es verdad que Suzanne Lenglen ha sido rehabilitada como amateur por la Federación francesa de tennis?

¿Cuál era el peso del heavyweight Smith que perdió con Young Stribling en Enero? ¿Y qué altura tenía?

¿Cuántos hombres de la Universidad de Tarvard son "read coaches" de foot ball en otros colegios? ¿Quiénes son y que colegios dirigen?

¿Cuál es el peso exacto del infifelder Doc Gautreau, del Boston Braves? ¿Y cuál es su altura?

¿Cuántos encuentros jugó Johnny Mostil con el Chicago White Sox después de haber sufrido aquellas famosas heridas en un hotel de Chicago?

¿Algún jugador de fofot ball ha recibido el honor de figurar en los All-Stars teams de Walter Camp durante cuatro años seguidos?

RESPUESTAS A LAS PREGUNTAS DE AYER

Usted estaba equivocado, señor. La medida de la muñeca de Stribling era 8 pulgadas y cuarto y la de Sharkey, 8. Esas medidas que usted leyó estaban equivocadas.

Kid Gleason fué manager del Chicago White Sox en la serie mundial de 1919, cuando el team se vendió al Cincinnati.

John Martin, del St. Luis Cardenales, apareció en los últimos juegos de la serie mundial de 1928, como pinch-runner.

Albert Ardenson de Noruega, ganó el campeonato de salto con skis, en las Olimpiadas, ejecutando un brinco de 210 pies.

Dwight Davis, donador de la copa de tennis que se discute todos los años entre las principales naciones del mundo, no fué nunca campeón nacional de singles, pero en su vida colegial conquistó muchos trofeos.

Dave Shade, el boxealor, tiene 27 años. Nació en San Francisco. Waite Hoyt, ganó 22 juegos para los Yankees en 1928.

El verdadero nombre del boxeador Jack Sharkey es: John Coccosky. Y nació en Binghamton, N. Y.

Stanley Katchel y Bill Parke pelearon cuatro veces durante sus carreras.

Tres de los bouts fueron ganados por Ketchell por K. O. Uno de ellos en el onceno round Parke se apuntó su victoria por la vía del K. O.

En ese caso especial que usted nos señala, nosotros consideramos que la bola está fuera de juego.

No creemos que el five de los Maristas pueda vencer al equipo de la Universidad. No hay en ese team un jugador de experiencia que pueda dirigir el juego en los momentos de apuro. En la Universidad, sin embargo, están Rivas Vázquez y Faura, que son dos grandes players.

Es muy difícil señalar quienes serán los miembros del All-Cuba Junior de basket ball, pero puede asegurarse que Rivas Vázquez y Eddy García serán los forwards y Julio Fernández, uno de los Guards. Torricella y Maristany discuten el center y Carlés, Faura y Fernando Argüelles y Bernardino Rodríguez el otro puesto del guard.

Wilfredo Rodríguez es el mejor guard de Cuba, en fofot ball, pero este año no pudo ser seleccionado por que jugó muy poco tiempo. Puig tuvo sus días malos pero en general, su actuación superó a la de otros players.

Lea mañanas Sportfolio.

Anúnciese en el DIARIO DE LA MARINA

M.E.C.D. 2016

Las Supuestas Irregularidades Sobre Pensiones de Veteranos

Sorprendida la buena fé de un inspector de la policía judicial por sus informantes, surgió enseguida la alarma

EXPLICACION DE LOS CASOS DENUNCIADOS

Uno de los pensionados, que se trata de hacer aparecer muerto está vivo y sano.—Justificación de los demás casos

Podemos hoy ofrecer a nuestros lectores algunos nuevos e importantes datos en torno de la denuncia que motivara reciente información periodística, sobre el departamento de pensiones a veteranos de la Secretaría de Hacienda.

Se hablaba en ella de pensionados "muertos", que cobraban, en crecido número, y ello merecía la atención más cuidadosa. Por redundar en perjuicio de la Administración Pública, primero, y por aparecer vinculada a los veteranos, después; a los verdaderos padres de la patria, porque la hicieron, a filo de machete en la manigua libertatriz...

LO QUE PUDIERON AVERIGUAR NUESTROS REPORTERS

Pero la información publicada por un colega como resultado de una denuncia del agente de la Policía Judicial señor Pedro Anyumat, puede ser rápida y totalmente aclarada, para mayor prestigio de la Secretaría de Finanzas que, de modo tan digno, representa en el Gabinete del General Machado, el doctor Gutiérrez de Celis; los extremos que en ella se señalan, pulverizados— para hacer uso de una expresión intensamente gráfica—, con vista del registro de pensionados y de los demás sistemas de control que la Sección de Pensiones posee. Y por tanto toda duda eliminada aún de los mismos que más gustan del comentario cruel en torno de los asuntos administrativos.

Que cómo, entonces, surgió la denuncia, si la inexactitud de los hechos salta a la vista? Pues sencillamente porque ha sido sorprendida la buena fe del inspector Anyumat por aquellos en quienes precisamente hubo de confiar para la redacción de su informe... La labor policiaca es amplia y disimula los casos que se ofrecen a su consideración. Es obvio, pues, afirmar, que no puede ningún agente, en los pocos días que se le ofrecen para cada particular, informar por convicción derivada de su directa intervención. Ha de confiar en algunos sujetos y no es de extrañar que confirme sus apreciaciones cuando lo que le dicen está abonado por las apariencias de realidad más seductora.

LA ETERNA LABOR DE ZAPA

Podríamos citar hechos, explicar de qué manera rápida y decidida hubo de actuar la sección hace más de dos años, a fin de cortar ciertas irregularidades; pero ello alargaría este trabajo.: que ha de apoyarse en netas verdades, si quiere lograr su fin que no es otro que el de refutar lo afirmado en la información periodística mencionada...

Eran muchos los que solapadamente vivían de los veteranos que tramitaban sus pensiones. Cesó tal estado de cosas y las enemistades contra la Sección y su Jefe, naturalmente, comenzaron. No es de extrañar que todo lo dicho obedezca a un propósito de venganza, como bien publicó el "Heraldo de Cuba" en su edición del 23 de febrero corriente. Se aprovechó la investigación del inspector Anyumat y se le hizo creer momentáneamente en lo que no existía. El origen del hecho aparece claramente demostrado.

UN MUERTO, VIVO: RUBIE BARRIENTOS

Entre los célebres muertos que cobran aparece Pedro Rubié Barrientos, alférez. Pues bien: hace cuarenta y ocho horas estuvo Rubié en el Departamento de Pensiones para hacer entrega de una comunicación del Administrador del Distrito Fiscal de Guanabacoa, en la cual lo presentaba e identificaba. Huelga todo comentario alrededor de esto... Creemos que "un muerto" que llega a la Sección vestido de dril y ostentando una anatomía fuerte y un rostro jubiloso, tiene méritos suficientes para seguir cobrando...

LA GACETA NO ES UNA RECOPILACION DE RECIBOS

Quedan otros casos, que son los siguientes: el de Antonio Murrieta Ramos, pensionado de cuyo fallecimiento tuvo noticia oficial la Sección de Pensiones (mediante escrito del Juez Municipal de Guane que acompañaba el certificado de defunción) en 21 de Diciembre de 1927. Ya, en esa fecha, había sido enviada la relación nominal de pensionados a la Contaduría Central de la Secretaría. El cierre de esta relación se efectúa todos los años en Octubre 15; está demás expresar que los fallecimientos que ocurran con posterioridad a tal fecha, no han de observarse en la Gaceta por la eliminación correspondiente. Pero el hecho de que aparezcan en la relación nominal del Presupuesto nada indica. La Gaceta no dice que los pensionados fallecidos (en este caso Murrieta), "han cobrado", sino que tienen separada para esa anualidad la consignación que les señala la ley. Lo importante es que no aparezcan cobrando después que hayan sido dados de baja. Y Murrieta la última mensualidad que percibió, fué la de noviembre de 1927, pues para ello existe en el Centro que nos ocupa, un Registro de de Pagos donde se señala, mes por mes, el check de cada pensionado, en la tarjeta que le pertenece. No hay, así, tal fraude.

Cándido Núñez Ramírez, Juan Socarrás Ravelo, Lorenzo Calzada Puente y Félix Quintana Correo se encuentran en igualdad de circunstancias que Murrieta. El primero falleció en Enero 8 de 1927; Juan Socarrás Ravelo en julio de 1928; de la muerte de Calzada tuvo noticia la Sección en diciembre 8 de 1927 y Félix Quintana falleció en noviembre de 1927. Todo ello con posterioridad a octubre 15, en que se cerró, como se deja dicho la relación nominal de pensionados.

Además, y en cuanto a Cándido Núñez Ramírez según hemos podido averiguar, de ningún modo podía efectuarse la cancelación de su crédito toda vez que habiendo sido remitida la declaratoria de herederos del mismo, con cargo a la consignación del causante habían de cobrar sus herederos el año fiscal de 1927 a 1928.

Respecto a Socarrás Ravelo nada ha cobrado, quedando su consignación intacta. Lo mismo puede decirse de Calzada Puente, y por lo que hace a Quintana, el presente ejercicio están cobrándolo sus herederos con cargo a la consignación de aquél en la Gaceta.

SOBRE OTROS PENSIONADOS

Quedan otros pensionados objeto de denuncia, que son: María de la Luz Hernández, con cargo a cuyo crédito no es cierto que esté cobrando nadie, como dice el denunciante. Y esto es lo importante. Respecto a la cancelación no puede efectuarse por la sencilla razón de que su representante, ha presentado un recurso de alzada y el expediente respectivo hállase en poder de la superioridad.

Gregorio Díaz Bustamante. He aquí uno que puede figurar dignamente en la Gaceta. Con cargo a lo a él consignado, están percibiendo su pensión los herederos.

Francisco Chávez. No existe constancia oficial de la muerte de este pensionado. No puede, por tanto, hacérsele desaparecer caprichosamente de la relación. Lo real y verdadero es que no cobra y esto es lo que interesa sobre todo a la Administración.

Justa Enedina Lores. Es cierto que falleció, pero, con cargo a lo a ella consignado, están cobrando el acrecimiento correspondiente sus herederos, asimismo de apellido Lores.

Resta un pensionado. Victoriana Sánchez, que está cobrando regularmente su pensión en el Distrito Fiscal de Consolación del Sur. Y lo que sucedió con respecto a ella fué, tan sólo, un caso de duplicidad en la inscripción, duplicidad que el Negociado de Pensiones rectificó acto seguido anulando la segunda y que no tuvo, porque no pudo tenerlas, consecuencias de ningún género, puesto que no se han solicitado fondos con destino a la por segunda vez inscripta. Su consignación de doscientos veinticinco pesos, queda por tanto integra, en espera del final del ejercicio para su cancelación definitiva.

Y a esto queda reducido el "monstruoso affairè" de la Sección de Pensiones, que se impuso a la atención de unos cuantos muy justificadamente, ya que ignoraban la verdad.

A esto queda reducido: a una algaraca sin consecuencias para la Administración del General Machado y el buen nombre del funcionario que la rige...

LAS LICENCIAS EXPEDIDAS AYER

Sanidad concede cuarenta y dos para establecimientos

Planos de fabricación

Han sido despachados por la Jefatura Local de Sanidad los planos siguientes:

Finlay entre Varona y Asunción, de F. Iglesias; 10 de Octubre 486, de F. Alvarez; 26 entre F y G, Vedado, de J. Posse; C. Betancourt entre San Antonio y Bella, de F. Figueras.

Han sido rechazados: C. Betancourt entre Cuervo y Varona, de P. Tar; San Francisco 145, de A. Hughes.

Licencias de establecimientos

Han sido concedidas por la Secretaría de Sanidad las siguientes licencias de establecimientos:

Fábrica 19, imprenta de pedal; Capitán Capdevila 17, barbería; San Ignacio 104, casa de huéspedes; Ave. Wilson 75, frutas y frituras; 8 entre 3 y 5, cantina de bebidas; Ave. Wilson 81, bicicletas; General M. Suárez 173, vinos, aguardientes y licores; Habana 133, calzado con motor; Peña Pobre 40, bodega; E. Palma 41, fábrica de cola; Oficios 76, tejidos con taller; Presidente Menocal 43, depósito de leche; Omoa 92, fábrica locetas finas; General E. Núñez 39, tintorería con máquinas; M. Fernández de Castro, calzado con motor; Milagros 39, tren de lavado; Avenida de Bélgica 65, puesto de frutas; Aguiar 47, casa de huéspedes; Acosta 79, tienda instrumentos matemáticas; San Isidro 58, fábrica de calzado; Presidente Zayas 78, sedería y quincalla; Presidente Zayas 16, almacén de víveres; Paseo de Martí, barbería; Plácido 60, fábrica de guantes y corbatas; Mercaderes 29, almacén de víveres; M. Gorgas 4, café cantina; Compostela 131, fábrica de calzado; Compostela 30, carnicería; Cuvazao 41, bodega; Chávez 34, bodega; General Carrillo 11 y 13, tienda de libros; General Aguirre 32, tintorería; J. S. Martín entre Agramonte y Paseo Martí, cantina de bebidas; Raimundo Cabrera 106, efectos matemáticas; Zenea 4, restaurant, Luz 42, fábrica de sombreros; Real 49, P. Grandes, tintorería; Linás y Lindero, tienda de leche; P. Lacoste 73, calzado sin motor; Santa Ana 54, rastro; Cerro 831, venta de leche; 8 y Avenida Menocal, tintorería; D'Strampes y Lacret, carnicería; M. Fernández de Castro 148, puesto de frutas.

El Ex-Alcalde de Carlos Rojas

Ayer tarde regresó a Carlos Rojas, el doctor Juan Pereira Medina, Alcalde que fué de aquel Término.

TREN A SANTIAGO DE CUBA

Ayer salieron en este tren, para Santa Clara: Severino Veite; al Central "Por Fuerza": Marcelino Suárez; para Cárdenas: señora Juana Díaz; para Sagua la Grande: señorita Lloyla Alvarez y su hermanita Martha, Demetrio Alvarez, Representante Alvaro Alvera: Amado Estinza: doctor C. J. Golzt, doctor Rafael Gutiérrez Martínez; para Cárdenas: Avelino García, Procurador José Martínez Milanés; para Campo Florido: señora Irma Pardo de Agustini; para el Central "Zorrilla": Francisco Durañona: para Camagüey: señora Mercedes R. de Rodríguez, doctor José Chao y Ricardo Rodríguez; para el Central "Cuba": doctor Fernando de J. Cancio; para Santiago de Cuba: señora Angela de la Torre.

RADIO Y ELECTRICIDAD

TRASMISIONES Locales y Extranjeras

PROGRAMAS CONCIERTOS

PROGRAMA DEL CONCIERTO

que será ejecutado por la Banda de Música del Estado Mayor del Ejército, en el Malecón, el martes 5 de marzo de 1929.

A las 5 y 30 p. m.

1.—Marcha militar Presidente Machado. — J. Molina Torres.
2.—Overtura Raymond. — A. Thomas.
3.—Capricho La Lisonjera. — C. Chaminade.
4.—Fantasía de la opereta Eva. — F. Lehar.
5.—Danzón Caramelera. — F. Rojas.
6.—Himno Nacional Cubano. —P. Figueredo.

JOSE MOLINA TORRES, M. M., Capitán Músico, Jefe y Director de la Banda.

EL ALMUERZO CRIOLLO DE LOS SIMPATIZADORES DE LA "SOCIEDAD CUBANA DE RADIO"

La idea de celebrar un almuerzo criollo, próximamente, y al que asistirán todos los simpatizadores de la Sociedad Cubana de Radio, ha tenido magnífica acogida.

Diariamente estamos recibiendo adhesiones, y a juzgar por el interés que ha despertado, podemos asegurar que resultará un acto animadísimo, de franca camaradería.

Las personas que deseen participar de este almuerzo cuyo costo será de $1.00, pueden enviar sus nombres a los señores Manuel Valle, periódico Excelsior; Arturo de Rosa Pennino, Heraldo de Cuba, o al redactor de esta sección en el DIARIO DE LA MARINA

A. Giró.

TRASMISIONES PARA HOY
ESTACION 2 A Z DEL "DIARIO DE LA MARINA"

Trasmitirá de 10.30 a 11.30 las últimas noticias y números musicales.

ESTACION 2 O R

Trasmitirá de 9 a 12 a. m. y de 1 a 6 p. m.

ESTACION 2 M C

Trasmitirá de 6 a 8 p. m.

ESTACION 2 M G

Trasmitirá de 5.30 a 7.00 p. m.

ESTACION 2 U F DEL DR VIETA FERRO

Trasmitirá de 5.30 a 7.00 p. m.

ESTACION 2 R K CASA DELAPORTE

Trasmitirá de 9 a 11 p. m.

PROGRAMAS EXTRANJEROS
W L W
DE LA CROSLEY RADIO CORPORATION
Cincinnati, Ohio
(428 m. 700 k. c.)
(252 m. 5764 k. c.)

6.30 p. m. Los Crosley Dynacone en su concierto de sobremesa
Theme: Sunset
The Crosley March, Fillmore.
Canzonetta, Herbert
Prelude to Act II de "Cyrano", Damrosch
Two Memory Tunes, Spalding.
Concerto Waltz, Blue Danube, Strauss.
6.59 p. m. Estado del tiempo.
7.00 p. m. Dr. Glenn Adams en su habitual conferencia canina
7.15 p. m. Ted Weems y su Orchestra desde el Hotel Gibson.
7.30 p. m. Sohlo Program. (Cleveland)
8.00 p. m. The Perfect Circle Hour with the Cincinnati Symphony Orchestra, Vladimir Bakaleinikoff, conducting.
Overture: Semiramide, Rossini.
Berceuse, Jarnefelt
Masquerade Suite, Lacombe.
Adagio for Strings, Lekeu
Loin du Ball, Gillet.
Gopak, Rubinstein.
Grand Pas Espagnol, Glazounow
Slavonic Dance No. 10, Dvorag.
9.00 p. m. 3 in 1 oil program (New York).
9.30 p. m. Dutch Masters Minstrels. (New York).
10.00 p. m. Hora exacta y estado del tiempo.
10.00 p. m. William Oilomatic Program. (New York).
10.30 p. m. Los Crosley Cossacks Walter Heermann, conductor.
Lydia Dozier, coloratura soprano.
Overture, Impresario, Mozart.
Soprano: Non So Piu Cosa Son, Mozart
Suite of Four Favorites, Tschaikowsky
String Quartet.
Drink To Me Only With Thine Eyes.
Minuet in G, Beethoven.
Habanera, y Zaqueros (Natoma), Herbert.
Soprano: The Echo, Bishop.
(Flute obligato by Milton Wiener)
Suite: Nell Gwyn Dances, German
11.00 p. m. Variety Hour, como sigue:
Instrumental: Rose of Mandalay.
Banjokester: Swanee Butterfly.
Personality Girl: Sweethearts on Parade.
Squeeze Box Man: Happy Hours March.
Simple Saxon: Elegie
Rag Doll: A Shade of Blue.
Personality Girl: There Is a Happy Land.
Squeeze Box Man: o Sole Mio.
Instrumental: Give Your Baby Lots Of Lovin.
11.30 p. m. The Quintile Ensemble, con el siguiente programa
Gavotte (Louis XIII), Geys.
Terzettino, Dubois.
Song.
Serenade, Pierne.
Song.
Siegmunds Love Song, Wagner
Serenade, Herbert.
12.00 MID.—Ted Weems y su Orchestra desde el Hotel Gibson.
12.30 a. m. Henry Theis y su Orchestra, desde el Hotel Sinton.
1.00 a. m. Little Jack Little.
1.30 a. m. Buenas Noches.

W J Z

Llave de la Cadena Azul de la National Broadcasting Company New York
6.30 p. m. Orquesta Savannah Liners, bajo la dirección de Harold Sanford, interpretará las siguientes piezas:
Queen of the Fleet (March), Crosby.
Round Evening, Moret.
The One Girl, from "Rainbow", Youmans.
Orientale, Gui.
Uncle Tom, Langey.
A Toi, Waldteufel.
Dinah.
Down South
The Tempest Lake.
Sunset, Glory, Stanford.
7.00 p. m. Smalle y Robertson.
7.30 p. m. Conferencia.
8.00 p. m. Programa Stonberg-Carlson, como sigue:
Memories' Treasure Chest
Ensemble
I'm Wearing My Heart Away For You, Harris.
Quartet
Land of the Sky Blue Water, Cadman.
Saxophone Solo
Believe Me, If All Those Endearing Young.
Charms, Old Irish.
Quartet
In the Garden of Tomorrow, Deppen
Vibraphone Solo, Keith Mc Leod
Sally In Our Alley, Old English
Quartet
Gentle Maiden, Scott
Violin Solo, Godfrey Ludlow
Mother Machree, Ball.
Quartet
Let Me Call You Sweetheart
Guitar Solo, Andy Sannella
Put On Your Old Grey Bonnet, Wenrich.
Quartet
8.30 p. m. Micrein Man, tomando parte el baritono Mr. Irving Kaufman, en el siguiente programa:
Maybe This Is Love
Orchestra
When Summer Is Gone
Baritone Solo, Irving Kaufman
Miniature Overture, de
"The Nutcracker Suite", Tschaikwsky
Orchestra
A Precious Thing Called Love
Baritone Solo, Taylor Buckley
Salut d'Amour, Elgar.
Orchestra
Is There Anything Wrong in That?
Baritone Solo, Irving Kaufman
Carmena (Waltz)
Soprano Solo, Irma de Baun
Don't Hold Everithing.
Orchestra.
9.00 p. m. Programa desde el teatro Three-In-One.
9.30 p. m. Los Dutch Masters Minstrels, en un programa popular.
He aquí los detalles del mismo:
You'll Never Need a Docter No More
Vocal Solo, Percy Heruus
I'll Be With You When the Roses Bloom Again
Vocal Solo, Steele Jamison
Take Me Back to Collerader fer to Stay.
Vocal Solo, Carson Robison.
Any Old Port in a Storm.
Vocal Solo
That's Music to Me
Vocal Solo, Al Bernard
Cocoanut Dance
Orchestra
Specialty
Medley of Old Timers
Ensemble
10.00 Programa de órgano por el organista Lew White, como sigue:
Pilgrims' Chorus, de "Tannhauser", Wagner.
A Mood in Blue, Shilkret.
I'm Bringing a Red, Red Rose, de "Whoopee", Donaldson
Andante de "Symphony No. 5", Tschaikowsky
A Lovy Tale of Alsace-Lorraine, Spier.
My Tonia, de "In Old Arizona".
Orientale, Gui.
March of the Musketeers, Frimi.
10.00 p. m. Orquesta Freed-Eisemann, bajo la dirección del maestro Hugo Mariani, interpretarán las siguientes selecciones:
Waltz Theme, Hubbell.
Leave Me a Beautiful Melody (foxtrot), Coslow.
Ragamuffin, Greer.
Orchestra
When Summer Is Gone, Whilhite
Vocal Solo, Pannie Ross.
Canadian Medley, Arr Grenweld.
A St. Malo.
Catin Belle Catin
Vive la Canadienne
O Canada
A Kiss to Remember, Bryan
Let's Sit and Talk About You, de "Hello, Daddy".
Orchestra.
I Arise from Dreams of Thee, Traditional.
Vocal Solo, Lannie Ross
Dancing Medley
Dance, Little Lady de "This Year of Grace".
Dancing Shadows.
Dancing Tambourine
Because I Know You're Mine (fox trot)
Blue Moon (fox trot)
Orchestra
11.00 p. m. Música Selecta por el conjunto Slumber.
12.00 p. m. Buenas Noches.

WEAF

Llave de la cadena Roja de la National Broadcasting Company.
6.00 p. m. Concierto de Sobremesa por la Orquesta del Waldorf-Astoria
7.00 p. m. Programa Veters Service.
7.30 p. m. Seconyland Sketches.
8.00 p. m. Programa de la Rusia Moderna será interpretado por la gentil mezzosoprano Sta. Genia Fonariova, y la Orquesta Concierto que dirige el maestro Italiano X Signor Cesare Sodero.
He aquí el programa:
Danza, Gretchaninoff
Orchestra
Triste est le Steppe, Gretchaninoff.
Mezzo-soprano solo, Genia Fonariova
Balou Bay, Gretchaninoff.
Fairy Tale, Gretchaninoff.
Orchestra
The Wounded Birch, Gretchaninoff.
Mezzo-soprano solo, Genia Fonariova
Minuet, Korestchenko
Orchestra
Lullaby, Gretchaninoff
Mezzo-soprano solo, Genia Fonariova
Nocturno Quartet in D Major, Borodine
String Quartet
Slavonic Dance, Glazounow
Orchestra
8.30 p. m. programa Pro-phi-lac-tic como sigue:
You're the First Thing in the Morning and the Las Thing at Night
Blowing Kisses Over the Moon, Wendling.
Orchestra
Carolina Moon
Quartet
Tea for Two, de "No, No, Nanette", Youmans
Soprano solo, Lois Bennett
Katinka, Gilbert
Orchestra
We'll Have a New Home in the Mornin, Robison.
Quartet
Rippling Waters
Piano solo, Frank Banta
I Never Knew I Could Love Anybody
Orchestra
Sugar Is Back In Town
Soprano solo, Lois Bennett
Under the Stars of Havana
Orchestra y Quartet
9.00 p. m. Hora Evaready
10.00 p. m. Programa bailable por la Orquesta del Club Clicquet Eskimes, como sigue:
Clicquot, Reser.
Wedding Bells, Fain
I'm "Ka-razy" For You, Rose
Medley of Old Berlin Hits
Jolly Elks Patrol, Frey
Susianna, Williams
Blue Moon, Evans
U. S. Field Artillery March, Sousa
10.30 p. m. Los Cuatro Contraltones, este gran conjunto de voces interpretarán los siguientes números:
A Swan, Grieg.
A Precious Thing Called Love, Coots
Down in Old Monterey, Wendle
You Ought-a Hear Olaf Laff, Baer
Happy Humming Bird, Woods
When Twilight Comes, Tandler
Who Did Swallow Jonah?, Prothero.
11.00 p. m. Hora Radio Keith Orpheum, tomando parte las más conocidas estrellas del teatro de Norte América.
12.00 p. m. Buenas Noche.

"LA WALKIRYA" SERA TRASMITIDA MAÑANA, POR LA ESTACION 2 U F DEDICADA AL SR. ARMANDO SCHERER

Me comunica el doctor Vieta Ferro, propietario de la magnífica estación 2UF, que mañana, de 9 de la noche en adelante, hará una trasmisión especial, de "La Walkirya", drama musical en tres actos, de Wagner, dedicada al señor Armando Scherer, Representante en Cuba de la N. V. Philips Radio, de Eindhoven, Holanda.

Sin duda, esta trasmisión será del agrado de los radio-oyentes.

Diez y Siete Penados Han Sido Traídos de Interior al Presidio

Ingresaron en la cárcel, en espera de ser enviados a la Isla de Pinos. Tres penados de Pinar del Río

EL REGRESO DEL PRESIDENTE DE LA REPUBLICA

Numerosos turistas salieron ayer para Matanzas. Regresó el Sr. E. Gaye del central "Sagrado Corazón" de su propiedad

REGRESO EL SR. PRESIDENTE

Ayer por la mañana, a las siete y tres minutos, regresó de su viaje a Santa Clara, con motivo de la muerte del señor José Vázquez Sixto, padre de los Vázquez Bello, el General Gerardo Machado, Honorable Sr. Presidente de la República, acompañado de todas las personas que lo acompañaron en su ida. En la Terminal se encontraban esperando al señor Presidente, el Jefe del Ejército, General Alberto Herrera; el Jefe de la Policía Nacional, Coronel Perdomo; el Secretario de Gobernación, señor Manuel Delgado, y varias personas más.

Utilizó el mismo tren especial, siendo servido también por el mismo personal.

DIEZ Y SIETE PRESOS DE CAMAGUEY

Ayer por la mañana, en el tren Expreso Limitado, fueron traídos, procedentes de Camagüey, por un cabo y siete números del Ejército Nacional, diez y siete penados de la Cárcel de aquella ciudad, nombrados Antonio Valle, Joaquín Hierro, Leoncio Varona, Luis Morales, Jesús Cedeño, Antonio Roca, José Pérez, Miguel Cruz, Luis Pérez, Juan Simón, José Chávez, Luis Fisch, Julio Pérez, Alcides González, José Delgado, Manuel Hernández y Antonio Pérez García.

En dos ambulancias fueron trasladados a la Cárcel de esta Capital, para ser más tarde enviados al Presidio Modelo a cumplir las penas impuestas por la Audiencia de aquella Ciudad.

ERNEST GAYE

Procedente del Central "Sagrado Corazón", regresó ayer por la mañana, en el tren directo, el señor Ernest Gaye, Consignatario de la Compañía Trasatlántica Francesa y propietario de aquella finca azucarera.

NUMEROSOS TURISTAS A MATANZAS

Ayer por la mañana salieron para Matanzas, un gran contingente de turistas, con el fin de visitar la hermosa Atenas de Cuba, sus cuevas de Bellamar y su gran Valle de Yumurí. Los acompañaba el señor Rogelio G. Cacho, Agente de Turistas de los Ferroearriles Unidos en Matanzas.

EL DIRECTOR DEL PREVENTORIO "MARTI"

Ayer por la mañana salió para Cienfuegos, con el fin de atender asuntos particulares en aquella ciudad, el doctor Francisco María Héctor, Director del Preventorio "Martí", que se encuentra en Cojímar.

DOS MISIONEROS QUE REGRESAN

Ayer por la mañana, en el tren Expreso Limitado, regresaron de Campo Florido, los Reverendos Padres Apras y Aranguren, los cuales fueron en misión religiosa a aquella Parroquia. Los acompañaba el Cura Párroco de Campo Florido, Reverendo Padre Luis Sanz.

EL CLUB DEPORTIVO DE CARDENAS

Regresaron ayer a Cárdenas, después de haber contendido contra el team "Caribe", los players integrantes del team de Basket Ball del Club Deportivo de Cárdenas y los numerosos fanáticos que los habían acompañado, entre los que se encontraba el popular y querido Alcalde modelo de aquella Villa, señor Humberto Villa y su hermano Mario. Utilizaron un tren especial.

EL DETECTIVE FRANCISCO MENA

Ayer por la mañana, en el tren Expreso Limitado, regresó de Camagüey, después de haber realizado distintas investigaciones inherentes a su cargo, el Agente de la Policía Secreta señor Francisco Mena.

EL PRESIDENTE DE LA PRENSA EN SANTA CLARA

Ayer por la mañana, en el tren Expreso Limitado, llegó procedente de Santa Clara, el señor Rafael Domenech, Presidente de la Asociación de la Prensa de aquella Ciudad.

MANUEL DE CARDENAS

Ayer por la mañana, en el tren Expreso Limitado, regresó de Camagüey, el señor Manuel de Cárdenas, Jefe de los Impuestos Municipales del Ayuntamiento de la Habana.

LA FAMILIA DEL SENADOR BRAVO CORREOSO

Ayer por la mañana, en el tren Expreso Limitado, llegaron, procedente de Santiago de Cuba, la señora Dolores Hacha de Bravo Correoso, esposa del Senador doctor Bravo Correoso, el que la esperaba en la Terminal. Acompañan a la señora durante el viaje, el doctor Luis Salazar y su esposa.

TREN DE CIENFUEGOS

Llegaron ayer por la mañana en este tren: Marcos Pérez Arias, Miguel Serrano, Antonio Fernández, Juan Martínez, Lorenzo Martel, Juan Hernández Blanco, Emiliano Delgado, Luis Carmona, Julio Oliveras, Anselmo García y Recaredo Hermida.

TREN DE CAIBARIEN

Llegaron ayer por la mañana en este tren, de Caibarién: Ernesto Castillo, Edard Samper; de Sagua la Grande: Ramón y Tomás Domínguez; de Santa Clara: Urbano Ponce; de Cabaiguán; Diego Efraín; de Santo Domingo: Domingo Clarens; de Matanzas: Enrique Rivas; de Sagua la Grande: Rafael G. Blanco; de Remedios: Patricio Hernández; de Jovellanos: Eugenio Riveras; de Cárdenas: Marín Martínez; de Camajuaní: Filiberto Vega.

TREN A CAMAGUEY

Salieron ayer por la mañana en este tren, a Matanzas: Alfonso Escamellas, Francisco A. Rovira, F. C. Brooks, Manuel Brande, Superintendente de las Escuelas Internacionales; A Camagüey: Emilia Bacailao de Méndez y su hija "Teté", José R. Cruz, la Sra. Manuela Sosa de González y sus hijas Gloria y Josefina González; a Sagua la Grande: José Romeu; a Santa Clara: José González, A. Sánchez; a Sancti Spíritus: Pedro Castillo; al Central Santa Amalia: Fernando Meana; a Jovellanos: Antonio Mendoza.

TREN EXPRESO LIMITADO

Llegaron ayer por la mañana en este tren, de Santiago de Cuba: Prudencio Bravo, el Procurador Alfredo Bueno Juárez; de Cunagua: Miguel Mendoza; del Central Senado: la señora de Riverón y familia, la señorita Moraima García, de Santiago de Cuba: Martínez Chaple; de Céspedes: Ramiro Estévanez; de Morón: Octavio Rojo; de Jorobada: Reinaldo Núñez; de San Germán: Raúl Zaldívar y señora; de Banes: Domingo Alvarez y señora; de Mayajigua: Feliciano Bertrán y Eduardo Salas; de Ciego de Avila: Raúl Gutiérrez; de Santa Clara: Gabriel Arrinda; de Morón: Fernández Gómez; de Camagüey: Manuel Sardiñas y Bernabé Sánchez.

PENADOS PROCEDENTES DE PINAR DEL RIO

En el tren procedente de Pinar del Río, fueron traídos ayer tarde, custodiados por los soldados Calixto León y Baldomero Boffill, tres individuos nombrados Benito Rodríguez, Juan Selman y Adolfo Rodríguez, que fueron condenados por la Audiencia de aquella Provincia a distintas penas por delitos allí cometidos. Ingresarán en la Cárcel de la Habana y más tarde serán conducidos al Presidio Modelo.

ARMANDO SANCHEZ HERNANDEZ

Ayer tarde salió para Holguín, el distinguido joven Armando Sánchez Hernández, hijo del Ingeniero Rafael Sánchez Abalil, Secretario de Comunicaciones; se propone pasar unos días en aquella ciudad. En la Terminal lo despidieron familiares y amigos.

AL BALNEARIO DE SAN MIGUEL

Ayer tarde salieron de temporada para el magnífico y confortable balneario de San Miguel de los Baños, los señores Antonio Villa, Juan Díaz Rey y Manuel Gandía.

El Alcalde de Camagüey. — Anoche en el tren Expreso Limitado, regresó a Camagüey acompañado de sus familiares el doctor Domingo de Para, alcalde municipal de aquella ciudad, quien fué objeto de una cariñosa despedida por parte de un nutrido grupo de familiares y amigos, el comandante Zayas Bazán, exSecretario de Gobernación y la representación congresional camagüeyana.

A pelear a Camagüey. — Anoche en el tren Expreso Limitado, salió para Camagüey, con el fin de pelear el próximo sábado contra Relámpago Sagüero, el boxer John Russell, a quien acompañaba su manager el señor Raúl García. Fué despedido por el también boxer señor Anisio Orbeta.

Penado conducido. — Anoche en el tren Expreso Limitado, fué trasladado a Santiago de Cuba, el penado Ramón Marrero, a responder a un juicio que tiene pendiente en aquella ciudad. Lo conducían los soldados José M. Faber y Octavio Delisle Ramos.

Tren Expreso Limitado. — Salieron anoche en este tren a: Ciego de Avila el señor José Camín, y su inresante esposa, que fueron objeto de una cariñosa despedida en la Terminal por familiares y amigos; a Camagüey el rico ganadero Abel Herrera, el doctor Miguel Xiques y familia, el doctor Miguel A Xiques Jr., señora y su hijita Yolandita; la señora de Loret de Mola y su hija, Enrique Otero, Ricardo Jiménez y familia, Rogelio Pardo, el doctor Pablo Ronquillo, las señoritas Alicia González Hurtado y Gloria Delgado Comas; a Morón, Guillermo Rubio; al central Miranda, Antonio Colás Jr.; a Santa Clara, el doctor José Guerra López, el teniente coronel del Ejército Nacional, Heriberto Hernández, Antonio García Hernández, Manuel García Suárez; a Holguín, Alfredo Sánchez Hernández, el teniente del E. N. doctor Eugenio Acevedo; a Jiguaní, Enrique Maspons; a Trinidad, la señorita Dolores Carles; a Santiago de Cuba, Mrs. H. Gruskin, Carlos Brooks, la señora María de Jesús Delgado viuda de Repilado y su interesante hija "Teté"; a Sancti Spíritus, el doctor Benigno Morales, el doctor Antonio Santiesteban; a Guantánamo, Alberto H. Bordelois.

El Alcalde de Cienfuegos. — Regresó anoche a Cienfuegos en el tren directo el doctor Pedro Antonio Aragonés, alcalde municipal de aquella ciudad.

En viaje de bodas. — Anoche en el tren Expreso Limitado, salieron para Cienfuegos los jóvenes esposos Oliverio García y señora, con el fin de pasar los primeros días de su luna de miel en aquella ciudad. En la Terminal fueron despedidos por un grupo de familiares y amigos.

Tren a Cienfuegos. — Salieron anoche en este tren, Manuel Beas, el doctor Federico Laredo Bru, el doctor Juan Antonio Echeveitia y señora, Gustavo Febles, Fortunato Aguado, Lucilo Díaz, Agustín Martínez, Eduardo Masdeu, Alfredo Suárez y Agustín Rangel.

CASINO

Comida y Baile Todas las Noches

El Casino Nacional rivaliza en hermosura, belleza y ambiente de distinción con los lugares similares de la Costa Azul.

Los jueves, sábados y domingos durante la temporada, se servirá una "table d'hotel" a cinco pesos el cubierto.

También habrá servicio a la carta.

Las demás noches de la semana la comida será solamente a la carta.

RULETA — BACCARAT — Y OTROS JUEGOS

Baile con la orquesta de Earl Carpenter, procedente de "Good News" uno de los últimos éxitos musicales de New York, alternando con la cubana del profesor Justo Azpiazu.

PARA RESERVAR MESAS, TELEFONO FO-7429

NACIONAL

COMPAÑIA CUBANA DE FRUTAS Y REFRIGERACION S. A.

E. P. D.

EL SEÑOR

Jacinto R. Alfonso y Cordero

Vice-Presidente y Administrador General de esta Compañía.

HA FALLECIDO

Y dispuesto su entierro para hoy martes cinco a las cuatro y media p. m., los que suscriben invitan a sus compañeros de directiva, empleados y amigos, para que los acompañen en la conducción del cadáver, desde la casa mortuoria, calle Veintiuno número doscientos sesenta y tres, entre F y G, Vedado, hasta la Necrópolis de Colón, donde se inhumará.

Habana, Marzo 5 de 1929.

Jacinto O. Alfonso, Vice-administrador. — Manuel Oseira, Vice-Secretario.

SUSCRIBASE AL "DIARIO DE LA MARINA"

RCA. *La Marca de Calidad*

$210.-

Alto Parlante 103

$42.-

adaptable a ambos modelos

La Radiola 60

sintetiza todos los perfeccionamientos alcanzados en la era presente, por esa maravilla moderna que es el Radio.

Y no olvide el ésplendido

Modelo 18

$130.-

Marcado a un precio que lo hace accesible a todas las fortunas, le tiene reservado deliciosas audiciones en la suave calma de su hogar.

De venta en todas las sucursales de la

Cía. Cubana de Electricidad

M.E.C.D. 2016

MERCADO DE AZUCAR

NUEVA YORK Marzo 4. AP.—Los operadores estaban completamente interesados en los crudos de Cuba en el día de hoy y más dispuestos a acomodarse a las ideas de los tenedores de azúcares. Este interés se cree que se debe a un deseo de acumular existencias anticipándose a un inesperado aumento de los derechos arancelarios. Aunque no ha podido obtenerse confirmación, se dice que los operadores compraron un total de 10.000 toneladas en marzo a 1.31-32 centavos costo y flete. Se confirmó que también compraron 25.000 sacos para embarque en abril a dos centavos. Circularon noticias, aunque faltan detalles, de que las refinerías compraron varios cargamentos de Cuba, para embarque en la segunda quincena de marzo a 1.31-32 centavos costo y flete. Se vendieron asimismo 2.200 toneladas de Filipinas que llegarán en una semana a Mc Cahan; 2.100 toneladas de Filipinas en puerto a la American y 21.000 sacos de Puerto Rico para entrega en la primera quincena de marzo a Arbuckle; todas estas ventas a 3.71 centavos entrega. Los cables anunciaron que Europa está mostrando mayor interés a aumentar sus ofertas. Se piensa que las negociaciones para ventas a China que desde hace varios días se celebraban se han completado. El mercado cerró con precio de 3.74 centavos para Cuba y 3.71 para los azúcares libres de derechos.

El mercado de futuros en crudos no estuvo muy activo y las transacciones se confinaron principalmente en las posiciones de Mayo y Julio. Esos meses se vendieron por los intereses productores. Una característca de las transacciones fué la compra de marzo de 1930 por una casa con relaciones en Cuba y Enero vendido contra esas compras. El mercado estuvo firme durante todo el día, abriendo sin cambio a dos puntos más alto. Cerró la sesión sin cambio para mayo y de uno a tres puntos más alto para los demás meses. Las ventas subieron a 35 mil toneladas.

	Abre	Alto	Bajo	Cierre
Mayo	2.03	2.04	2.03	2.03
Julio	2.13	2.14	2.13	2.13
Sep.	2.17	2.19	2.17	2.19
Octubre	—	—	2.22	
Dic.	2.22	2.25	2.22	2.24
Enero	2.22	2.25	2.22	2.24
Marzo	2.25	2.26	2.25	2.26

El mercado del refino encalmado y sin nuevas características hoy. Hubo demanda pero los compradores esperaban, al parecer, un cambio en la lista de las refinerías antes de realizar operaciones. Los corredores son generalmente de opinión que cuando comience el movimiento será importante por la razón de que todos los contratos están agotados y el carácter de las compras hace suponer que los compradores carecen de existencias. Cerró la sesión a 4.75 centavos.

MERCADO LOCAL DE AZUCAR

Estuvo quieto este mercado local. Se exportaron 5.400 sacos de azúcar refino. Muelen 163 centrales.

Según el Cuba Sugar Club, la producción azucarera de Cuba de la presente zafra hasta el día 28 de Febrero asciende a 2.536.000 toneladas.

El movimiento azucarero habido en toda la Isla durante la semana anterior, según los señores Gumá y Mejer, fué como sigue:

	Toneladas
Arribos	242.759
Exportación	113.124
Existencias	947.380

PROMEDIO OFICIAL DEL PRECIO DEL AZUCAR

Precio promedio oficial en almacén público alcanzado por la libra de azúcar de acuerdo con lo dispuesto en el artículo X del reglamento puesto en vigor por decreto presidencial.

Mes de Febrero

1a. quincena	
Habana	1.690669
Matanzas	1.696823
Cárdenas	1.702977
Sagua	1.701438
Manzanillo	1.675294
Cienfuegos	1.702978
2a. quincena	
Habana	1.656503
Matanzas	1.662657
Cárdenas	1.668811
Sagua	1.667272
Manzanillo	1.641120
Cienfuegos	1.66881[illegible]
Del mes	
Habana	1.67[illegible]
Matanzas	1.681164
Cárdenas	1.687318
Sagua	1.685779
Manzanillo	1.659631
Cienfuegos	1.687319

El movimiento de azúcares durante la semana pasada fué como sigue:

	Toneladas
Recibos seis puertos	111.024
Recibos otros puertos	131.735
Exportación seis puertos	35.597
Exportación otros puertos	77.527
Existencia seis puertos	513.152
Existencia otros puertos	434.228

Centrales moliendo: 163.

Exportación

	Toneladas
Hatteras	61.981
Europa	21 656
New Orleans	21 065
Savannah	6.777
Interior U.	1.645

Habana de marzo de 1929.

Gumá & Mejer.

El mercado de Nueva York abrió con azúcares de Filipinas ofrecidos a base de 1.29|32 centavos costo y flete, en puerto de Nueva York, Puerto Rico a base de 1.15-16 centavos costo y flete, para llegar en la primera quincena de marzo y a 1.31|32 centavos costo y flete, para la segunda quincena de Marzo.

Al medio día se anunció una venta de 6.000 sacos de Puerto Rico para arribar el lunes próximo, a 1.15|16 centavos costo y flete, a un refinador.

Más tarde se anunció otra venta de 14.000 sacos de Filipinas, en puerto, a 1.15|16 centavos costo y flete. a la American Sugar Refiinng Co.

Cerró el mercado con compradores a 1.15|16 centavos costo y flete, y vendedores a base de 1.31|32 centavos costo y flete.

MERCADO LOCAL DE VALORES

El señor Presidente de la República ha autorizado a la Bolsa de la Habana por decreto de 15 de Febrero último para usar el escudo nacional en la primera página del Folleto de Valores.

Firme estuvo ayer nuestro mercado local de valores, con mejor demanda en distintas clases de acciones y bonos.

En el acto de la cotización oficial se operó en acciones de los Ferrocarriles Unidos a 42¾ de valor.

Rigieron firmes las acciones de compañías industriales, eléctricas, navieras y ferroviarias. Actuaron irregulares los teléfonos, petróleos y azucareras.

Prevalecieron tipos firmes en bonos de la República de Cuba y de algunas compañías industriales.

MAS OPERACIONES EN EL MERCADO DE CAMBIOS

Además de las operaciones publicadas en la sección correspondiente del mercado local de cambios, se efectuaron las siguientes ventas:

Un millón trescientos mil pesos en cable y cheque sobre Nueva York.

Cien mil pesetas por cheque al contado a 15.13.

La peseta cerró a 15.15 cable.

COLEGIO DE CORREDORES NOTARIOS COMERCIALES DE LA HABANA

Cotización oficial del día 4 de Marzo.

	Tipos
S/E. Unidos cable	1/16 D.
S/E. Unidos vista	3/32 D.
Londres cable	4.85 ⅜
Londres vista	4.84 ¾
Londres 60 d/v	—
París cable	3.90 ⅞
Paris vista	3.90 ½
Bruselas vista	13.89
España cable	15.19
España vista	1.517
Italia vista	5.24
Zurich vista	19.23
Hong Kong vista	49.14
Amsterdam vista	40.05 ½
Copenhague vista	—
Christianía vista	—
Estocolmo vista	—
Montreal vista	—
Berlín vista	—

NOTARIOS DE TURNO

Para Cambios: José R. Benavides.

Para intervenir en la cotización oficial de la Bolsa de la Habana: Raúl E. Argiielles; Oscar Fernández.

Vto. Bno.: Antonio Arocha, Síndico Presidente; Eugenio E. Caragol, Secretario Contador.

EXPORTACION DE AZUCARES REFINADOS

Las exportaciones de azúcares refinados por los puertos de la República de la zafra de 1928-1929, hasta el 23 de Febrero, fueron como sigue:

	Toneladas
New York	3.603
Filadelfia	1.548
Baltimore	5.652
Nueva Orleans	2.306
Savannah, Charleston y Norfolk	2.339
Interior E. U.	10.993
Total	26.501

EXISTENCIAS DE AZUCARES

Las existencias de azúcares en los puertos de la República, de la zafra de 1928-1929, hasta el 23 de Febrero, fueron las siguientes:

	Toneladas
Habana	27.339
Matanzas	150.522
Cárdenas	92.222
Cienfuegos	29.680
Sagua	52.469
Caibarién	66.221
Nuevitas	22.400
Puerto Tarafa	96.847
Manatí	59.331
Puerto Padre	66.520
Gibara	10.417
Banes	3.117
Antilla	50.623
Tánamo	7.179
Guantánamo	38.195
Santiago de Cuba	5.312
Manzanillo	43.886
Total	822.271

EXPORTACION DE AZUCARES

Las exportaciones de azúcares por los puertos de la República, de la zafra de 1928-1929, hasta el 23 de Febrero, fueron como sigue:

	Toneladas
Puertos al Norte de Hateras	381.398
Nueva Orleans	91.009
Galveston, Texas City, Houston y Mobila	17.025
Savannah, Charleston y Norfolk	32.804
Puntos interiores E. U.	14.179
Reino Unido	25.115
Francia	11.215
Otros países de Europa	14.905
México, las Antillas y Sur América	234
Japón y China	1.742
Total	592.335

Asociación de Almacenistas y Cosecheros de Tabaco de Cuba

Exportación de Tabaco en Rama y Despalillado por el Puerto de la Habana Durante el Año de 1928 Comparado con el Año de 1927

Países	TERCIOS 1928	TERCIOS 1927	BARRILES 1928	BARRILES 1927	PACAS 1928	PACAS 1927	KILOGRAMOS 1928	KILOGRAMOS 1927
Argentina	21,148	23,862	3	3	354	838	1.309,004	1.509,183
Alemania	7,079	4,755	96		848	50	522,438	251,276
Australia	25	381	5	6			1,793	25,022
Africa Franc.		211						11,912
Africa Espa.ª	843				17		56,968	
Ant. Inglesas	10						411	
Azores	11	3					659	178
Bélgica	399	68				189	24,531	17,679
Brasil		108			57		3,091	4,925
Canadá	3,519	5,461	3,132	3,113	1,054	501	472,543	569,942
Chile	1,795	1,342			1,488	860	165,924	113,922
Canarias	613	1,344		1	66	60	42,868	81,205
Colombia	3						115	
Dinamarca						12		920
E. Unidos	54,403	59,910	55,404	58,478	71,286	73,704	10.628,235	11.234,034
España	79,554	10,932					5.136,901	671,105
Francia	1,347	348	76	222	8	7	70,390	33,246
Finlandia		40						2,689
Gibraltar	401	5			50		29,396	414
Holanda	20,319	27,719					1.330,044	1.554,809
Inglaterra	1,221	2,083	60	20		23	84,477	135,285
Japón	35						1,976	
Madera	24	54					1,176	3,417
Noruega	240	137					12,659	6,966
Nª. Zelandia	3						186	
Paraguay	1						48	
Portugal	1,307	966			2		83,368	62,961
Perú	1,280	188					78,045	10,319
Puerto Rico	10,763	9,190				1	619,406	541,900
S. Salvador	4	6					156	327
Suecia	8,212	5,609					542,914	377,030
Suiza	34	69					2,191	4,108
Uruguay	1,758	2,481			282	405	122,662	174,906
TOTAL	216,351	157,268	58,776	61,843	75,512	76,650	21.344,575	17.399,680

RICARDO A. CASADO,
Subsecretario.

BOLSA DE LA HABANA

Cotización oficial del día 4 de Marzo.

	Comp.	Vend.
Bonos y Obligaciones:		
República de Cuba 1904 Speyer	101⅛	104
República de Cuba 1905 Deuda Interior	100½	104
República de Cuba 1909 4½	97	100
República de Cuba 1914 Morgan	103⅛	104
República de Cuba 1917 Puertos	100¾	104
República de Cuba 1923 5½	103¾	104¾
Ayuntamiento Habana: 1a. hipoteca	104⅛	107
Ayuntamiento Habana: 2a. hipoteca	104⅛	107
Banco Territorial	95	—
Calzado		
Cervecera	105½	106¾
Cervecera (Obligaciones no hipotecadas)	95½	96½
Ciego de Avila	—	—
Curtidora	—	—
Gas	108	115
Havana Electric (Consolidados)	81	84
Manufacturera	28½	35
Matadero	50	—
Nueva Fábrica de Hielo (bonos)	103	—
Papelera serie A	100	103
Papelera serie	83	—
Teléfono	95¼	100
F. C. Unidos	72	—
Edificio La Metropolitana (S. A.)	98	102
Jarcia Matanzas	101½	103½
Iron Beer (Obligaciones no hipotecadas)	64	70
Havana Electric (Obligaciones)	64	70
Centro Asturiano	103½	106
BONOS: Empréstito seriado de la República de Cuba. Morgan 5½ por 100. 1927.		
Serie B—1929	100	—
Serie C—1930	100¼	—
Serie D—1931	100¼	—
Serie E—1932	100¼	—
Serie F—1933	100¼	—
Serie G—1934	100¾	—
Serie H—1935	101	—
Serie I—1936	101¼	—
Serie J—1937	101½	—
ACCIONES		
Banco Agrícola	—	—
Banco Territorial	68¾	—
Banco Territorial, benef.	3	—
Cervecera	235	310
Ciego de Avila	—	—
Cuba Cane pref	10	—
Cuba Cane com	3	—
Havana E. Railway Co. pref.	59	63
Havana E. Railway Co. comunes	7¾	9
Jarcia pref	99	102
Jarcia com	24	50
Licorera com	4	5
Lonja pref	100	—
Lonja com	118	—
Manufacturera pref.	5	6½
Matadero	7	—
Naviera pref	67	73
Naviera com	9	10
Nueva Fábrica de Hielo	300	—
Nueva Fábrica de Hielo, benef.	110	117
Perfumería pref	46	61
Perfumería com	2½	10
Pesca pref	105	—
Pesca com	20	—
Préstamos y Joyería	—	—
Teléfonos pref	112½	118
Teléfonos com	135	—
Tel Int	210	—
F. C. Unidos	42½	45
Unión Oil	20	25
Metropolitan Auto	—	—
Fibras y Jarcia	60	80
Fibras y Jarcia (sindicadas)	60	80
Ferrocarriles Consolidados Cuba, pref.	65	72
Matadero	—	—

MERCADO DE VIVERES

NUEVA YORK Marzo 4. AP.

Trigo número 2 rojo de invierno: bushel 1.56⅞.

Trigo número 2 puro de invierno: bushel 1.39⅞.

Maiz para exportar: bushel 1.11½.

Centeno: bushel 1.26⅝.

Afrecho Minneapolis: tonelada de 27 a 28.

Harina Patente: barril de 6.20 a 6.65.

Heno: tonelada de 23 a 25.

Manteca refinada: libra 13.20.

Aceite óleo: libra 10.75.

Grasa amarilla: libra 8 1|2.

Aceite semilla de algodón: libra a 10.70.

Papas: barril de 2.00 a 2.85.

Cebollas número 1 amarillas: bushel sic.

Arroz libra 7 1|2 a 8.

Bacalao: libra 11 50 a 12.75.

Judías Kinney: libra a 8.90.

BOLSA DE NEW RORK

ACCIONES: 4,557.300
BONOS: $8,827,000
CAMBIOS: $685,000.000

COTIZACION DE LA PESETA

La peseta española se cotizó ayer al cierre del mercado a razón de

6 PESETAS
58.76 CENTIMOS

COTIZACION DEL FRANCO

El franco francés se cotizó ayer al cierre del mercado a razón de

25 FRANCOS
60 CENTIMOS

MERCADO DE CAMBIOS

NUEVA YORK Marzo 4. AP.

INGLATERRA: Libra esterlina. Par 4.86.6.
Vista .. 4.84.13/16
Cable .. 4.85 ¼

ESPAÑA: Par 19.3 centavos por peseta.
Vista .. 1.54

FRANCIA: Par 19.3 centavos por franco.
Vista .. 3.90. 7/16
Cablo .. 3.90.11/16

BELGICA: Belga (nueva moneda).—Par 13.88.
Cable .. 13.88

SUIZA: Par 19.3 centavos por franco.
Vista .. 19.20 ¾

ALEMANIA: Par 23.88 centavos por marco.
Vista .. 23.70

ITALIA: Par 19.5 centavos por lira.
Vista .. 5.23 ⅝

AUSTRIA: Par 14.07 centavos por chelín.
Vista .. 14.06

DINAMARCA: Par 2.68 centavos por corona.
Vista .. 26.64 ¼

SUECIA: Par 19.2 centavos por corona.
Vista .. 26.70 ¾

HOLANDA: Par 40.42 centavos por florín.
Vista .. 40.01

GRECIA: Par 1.93 centavos por dracma.
Cable .. 1.29

NORUEGA: Par 26.8 centavos por corona.
Vista .. 26.65 ⅓

CHECOESLOVAQUIA: Par 29.2 cts. por dinar.
Cable .. 2.96 ¼

YUGOESLAVIA:
Vista .. 1.76

RUMANIA: Par 19. centavos por lei.
Vista .. 0.59 ⅞

POLONIA: Par 19.3 centavos por zloty
Vista .. 11.25

JAPON: Par 40.3 centavos por tael.
Vista .. 44.76

CHINA: Par 79.287 por tael.
Vista .. 62.62

ARGENTINA: Par 40.42 centavos.
Vista .. 42.10

BRASIL: Par 33.40 centavos por mil reis.
Vista .. 11.87

CANADA: Par 100 centavos por dollar.
Vista .. 99.54 ⅛

PLATA EN BARRAS

NUEVA YORK Marzo 4. AP.

La plata en barras se cotizó hoy en este mercado a 56½.

BOLSA DE LONDRES

LONDRES Marzo 4. AP.

Ferrocarriles Unidos de la Habana	43
Consolidados por dinero	54⅜
Empréstito Británico del 5 por 100	101¼
Empréstito Británico del 4½ por 100	98

CLEARING HOUSE

Las compensaciones de los Bancos asociados al Habana Clearing House durante el día de ayer ascendieron a $5.307.314.04.

N. Gelats & Co.

BANQUEROS
HABANA
Aguiar 106-108

Vendemos cheques de Viajeros
Pagaderos en Todas Partes del Mundo
y Cartas de Crédito Circulares
en las Mejores Condiciones
"SECCION DE CAJA DE AHORROS"

Recibimos Depósitos en esta Sección Pagando de 3 por 100 Anual

Todas estas operaciones pueden efectuarse también por correo

MERCADO LOCAL DE CAMBIOS

Quieta actuó ayer la libra esterlina.

La peseta española abrió más floja.

Más sostenido el cambio sobre New York.

Se operó en pesetas cable 15.18 al contado, y para entrega en 90 días a 15.23 y 15.25 cable y en cable sobre New York a 5/64 descuento.

Cotizaciones

	Valor
New York cable	1/16 D.
New York vista	3/32 D.
Londres cable	4.85
Londres vista	4.84 ½
Londres 60 días	4.81 ¾
París cable	3.91
Paris vista	3.90 ½
Hamburgo cable	23.75
Hamburgo vista	23.74
Madrid cable	15.19
Madrid vista	1.158
Italia cable	5.24
Italia vista	5.23 ½
Zurich cable	19.25
Zurich vista	19.24
Bruselas cable	13.88
Bruselas vista	13.87
Toronto cable	⅜ D.
Toronto vista	7/16 D.
Amsterdam cable	40.09
Amsterdam vista	40.07
Copenhague cable	—
Conpenhague vista	—
Yokohama cable	—
Yokohama vista	—
Hong Kong vista	49.50
Hong Kong cable	49.30

EDICTO

DR. EDUARDO C. LENS Y DIAZ.
Juez de Primera Instancia del Oeste de esta Capital.

Por el presente edicto, que se libra en los autos del juicio ejecutivo establecido por Bienvenido Rapado y González contra Fernández y Rapado, razón social establecida en la Calzada de Jesús del Monte, hoy Diez de Octubre número 543, se anuncia la VENTA EN PUBLICA SUBASTA por término de ocho días, de los bienes embargados como de la propiedad de la entidad demandada, consistentes en el establecimiento mercantil de ropas y tejidos instalado en dicha casa titulado "CORTICELLI", con todas sus existencias, mercancías, armatostes, mostradores, vidrieras, muebles, cajas contadora y de caudales, enseres, anexos y demás útiles, así como la acción al local, y que según la tasación practicada, ascendente a DOS MIL DOSCIENTOS TREINTA Y CINCO PESOS con 77 centavos, se determinan en la siguiente forma: Una caja negra de caudales con su base de madera y de bastante uso; dos vidrieras-exhibición de mostrador con cristales; dos mostradores de madera de unos seis metros de longitud; un estante formado por tres cuerpos de armatoste que ocupan todo el salón principal del establecimiento, con balconcillo y diez entrepaños cada uno; una caja contadora marca Americana; siete mesas de madera para mercancías; seis sillas corrientes; un buró; una silla giratoria de mucho uso; 25 piezas franela distintas clases y colores; docena y media mosquiteros blancos; tres y media docenas sábanas y sobrecamas variadas; 17 fundas corrientes; 65 piezas de mantel, tapetes y servilletas; 74 muñequitos de lata y celuloide; 96 corbatas surtidas; 26 docenas calcetines; catorce piezas tela algodón; trece banderas de Cuba; 27 paños muebles; 23 piezas tela antiséptica; 72 toallas surtidas; 45 colchonetas; 75 almohadas; seis cojines; 110 libras miraguano y flor de seda; tres alfombras chicas; cuatro paraguas corrientes; 24 sombrillas; setenta cinturones; 12 maletas colegio; 27 piezas de hule, es decir, 27 yardas hule para mesa; 71 frazadas corrientes distintos tamaños; 30 docenas calzoncillos; veinte camisetas estilo BVD y de punto; 48 antifaces; cuatro gruesas imperdibles; 84 fajas de hombre, es decir, cuatro fajas de hombre; 33 docenas de mostacilla; una docena cuadernos dibujo; cuatro docenas alambre forrado; tres docenas lápices; siete docenas cajas polvo surtido; doce pomos pomada; una docena cajitas arrebol; 160 yardas aproximadamente galones; doce motas; ciento veinte abanicos surtidos; sesenta pomos lociones varias clases; trece docenas cuellos camisas; ochenta gruesas botones; tres pares guantes; diez y nueve docenas ganchos para el pelo; 98 peines surtidos; once centímetros para medir; nueve velitos o redecillas para el pelo; siete cuellos encajes para señoras; cien yardas cinta terciopelo; 400 yardas elásticos; doscientas noventa piezas y trescientas yardas más de cintas de distintos tamaño, calidad y colores; nueve docenas cintas de hilo; doce fajas corsets; treinta yardas canevá; cuarenta y ocho cepillos dientes; novecientas yardas aproximadamente de cintas blancas y negras; quinientas piezas de telas empezadas de varias clases con un aproximado de ocho mil yardas; trece docenas mamelucos y trajecitos de niño; cien docenas pantalones dril para el trabajo; trece docenas camisas para hombres de varios colores; doscientas yardas aproximadamente de crepé floreado y burato; ciento veinte docenas medias para hombres; siete docenas fajas y ajustadores; cien jabones varias clases; sesenta sweaters surtidos; cuarenta abrigos corrientes para niños; ciente cincuenta yardas aproximadamente de encajes; cincuenta y dos cajas y 81 madejas hilo ANCLA; ciento cincuenta docenas más de dicho hilo de distintos colores; veinte y seis cajas pañuelos; tres docenas tirantes y una docena de ligas en sus cajitas de hombre; una manta de estambre; seis mantas más; 350 yardas aproximadamente de encajes; doscientas sesenta yardas más de encajes de cordón de algodón y 600 yardas aproximadamente de tira bordada, todo lo que según se ha expuesto ha sido tasado en la indicada suma de dos mil doscientos treinta y cinco pesos setenta y siete centavos, y se encuentra en a casa donde está instalado el establecimiento, habiéndose señalado para el acto del remate que se verificará en la sala de audiencia de este Juzgado situado en Paseo de Martí 15, tercer piso, las diez de la mañana del día diez y ocho del actual, y se hace saber a los licitadores, que para poder tomar parte en la subasta deberán consignar previamente en la mesa del Juzgado o local destinado al efecto, una cantidad en efectivo igual por lo menos al diez por ciento del avalúo, sin cuyo requisito no serán admitidos; que tampoco se admitirán proposiciones que no cubran los dos tercios de la tasación y que los autos se encuentran de manifiesto en la Secretaría del actuario que refrenda, a la disposición de los que deseen examinarlos para poder tomar parte en la subasta.

Y para su publicación en el DIARIO DE LA MARINA, de esta capital, se expide el presente en la Habana, a cuatro de Marzo de 1929

Eduardo C. LENS.
Ante mí,
Eduardo C. DAUMY

BOLSA DE NEW YORK

FERROCARRILES

Atch Top Sta Fe.	202¼
Atl. Coast Line	—
Baltimore Ohio	128½
Canadian Pacific	251
Chesapeake Ohio	225⅝
Chi Gt West com	21⅝
Chi Gt West pref	60¼
Chic N. W.	92
Chi Mil San Paul com	37
Chi Mil San Paul prf.	60
C. Rock I. P.	134½
Delaware Hudson	196
Erie	75
Great Northern	115½
Kansas City Southern	91⅞
Lehigh Valley	—
Louisville Nash	—
Mo. Kan Tex com	50⅜
Mo Pac com	84
Mo. Pac pref	136⅜
N. Y. Central	196
N. Y. N. H. H.	92⅞
Northern Pacific	112⅝
Pennsylvania	79⅛
Reading	110¾
St. Louis S. Francisco	118⅞
Seaboard Air Line com.	19½
Seaboard Air Line pref.	22¾
Southern Pacific	134⅛
Southern Railway	—
Texas Pac	—
Union Pacific	228
Wabash comunes	74
Western Maryland com.	49⅛

EQUIPOS

American Car Foundry	—
American Locomotive	—
Gen Rail Sig	83⅝
Pullman Company	83⅝
Westinghouse Air Brake	52¾

MOTORES

Chryler	111¾
Continental Motors	23¾
General Motors Co.	—
General Motor, New	82¾
Grahan Paige	49
Hudson Motor Co.	91½
Huppmobile	73½
Mack Trucks	107½
Nash	110
Packard Motors	143¾
Reo Motors	30⅝
Studebaker Corp.	89
White	52½
Willys-Over	31⅛

MARINA

American International	68⅛
Atlant Gulf West I.	41⅛
United Fruit	145

ACCESORIOS

Am. Bosch Mag.	58⅝
Briggs Mfg Co.	50¼
Eaton Axle S.	69¾
Electric Auto Light	160
Murray Body	76
Spicer Mfg. Co.	62¾
Stewart Warner	140½
Timken Roller	82

GOMAS

Fisk Tire	17⅞
Goodrich	100⅛
Goodyear	130
Kelly Springfield Tire	20⅜
U. S. Rubber	61

ACEROS

Am. Steel Fou	70¼
Bethlehem Steel	101¾
Central Alloy	49
Colo F. I.	71½
Crucible Steel	91½
Oits Steel	44¾
Republic Iron Steel	97
U. S. Steel	187
U. S. Steel	lu-rdl
Vanadiun	106½
Youngstown	115

PETROLEOS

Atlantic Ref.	56¼
Barnsdall A.	39⅝
General Asphalt	70¾
Houston Oil	83
Independent Oil Gas	31⅜
Marland Oil	39½
Mid Cont Pet	31⅞
Pan American "B"	41⅜
Phillips Petroleum	38⅜
Pure Oil	24½
Shell Union Oil	27⅜
Sinclair Oil Corp.	38⅜
Skelly Oil	—
S. O. Calif.	69
Standard Oil of N. Y.	39¾
Standard Oil of N. J.	48¾
Superior Oil	—
Texas Co.	59¼
Texas Pac Land	18¾
Transcontinental Oil	10
Union Oil Cal	47½
Warner Quinlan	35¾

DIVERSIONES

Samous Paramow	65
Fox Film	95⅝
Loew's Inc.	75¾
Pathé Exchange	25⅝
Warner Bros Pic.	122½

TIENDAS Y ALMACENES

American Wooltn	21¾
Gimbel Bros.	—
Kresge	54⅝
Montgomery Ward	133¾
Sears Roebuck	160⅛
Woolworth	201⅞

SERVICIOS PUBLICOS

American For Pow.	114⅜
Amtrican Tel and Tel.	216½
Am. Water Works	91¼
American Gas Electric	153
Brok Man Tran	78¾
Canadian Marconi	8⅛
Columbio Gas	—
Consolidated Gas	110¼
De Forest Radio	22
Elec. Light Pow.	63⅝
Elect. Bond Share New.	275¼
Electric Investors	111½
Ford Motor Ltd.	17⅝
Hazceltine	44¾
Internat'l Tel Tel.	215
Interboro R. T.	54
Marconi International	23¾
Man El Supply	—
National Power Light	59¾
North American	108⅛
Pub. Ser N. J.	87¼
Standard Gas Elec.	92⅜
United Gas Improvement	184½
United Light "A"	46¾

AZUCAR Y FERROCARRILES CUBANOS

American Beet Sugar	17½
American Sugar Ref.	85
Cuban Cane Sugar com.	4
Cuban Cane Sugar pfd.	12⅝
Cuban American Sugar	12
Cuba Company	20½
Gt. West Sug.	37¾
Consolidated R. R. of Cuba	66
Punta Alegre	—
Puerto Rico Sugar	39¼

MERCADO DE FLETES

COTIZACIONES

	100 libras	
Costa Norte:		
A Filadelfia	15	16
A New York	15	16
A Galveston	15	16
A New Orleans	14	15
A Boston	17	18
Costa Sur:		
A New York	17	18
A Filadelfia	17	18
A New Orleans	16	17
A Bosotn	19	20

Estas cotizaciones son exclusivamente sobre azúcar.

MERCADO DE TABACO

Sigue poco activo el mercado local de la hoja. Mejor diríamos que el poco movimiento que se advierte en estos días, es el normal de la época, o de estos meses en cada año.

Es cierto que quedan disponibles importantes lotes de todas clases de Vuelta Abajo, y que de Vuelta Arriba han de haber a la venta en los almacenes, hasta ocho o diez mil tercios, incluyendo también todos los tipos o clases. Pero no es menos cierto que en otros años por igual tiempo, hubo mayores existencias de todas las procedencias.

Los grandes acopios se acostumbran hacer durante los meses anteriores, y para los presentes, hasta que empieza a llegar el tabaco nuevo, los tenedores esperan a que los pedidos de la América del Sur se vayan cumpliendo, y a que fabricantes locales, del Norte y de otros países se vean en la necesidad de hacer nuevos acopios.

A veces estos acopios se hacen en pequeña escala, pensando los fabricantes que los hacen en el tobaco que ha de venir. Otras compras grandes se llevan a cabo—cuando una necesidad inaplazable no las determina—porque el factor precio decide al fabricante a aprovechar la oportunidad; y basados en el mismo cálculo operan otras firmas, bien especuladoras o exportadoras, que cuentan con clientes manufactureros a quienes pueden servir en cualquier momento con tales cantidades de hoja adquiridas de segunda mano.

Quiere decir que el movimiento en el mercado en estos días, obedece a las causas apuntadas, a los factores que hemos señalado que explican la irregularidad advertida.

Ayer compraron y registraron, en los almacenes de José Galván, ochenta y cinco tercios de manchados, los Sobrinos de Antero González.

Doscientos cuatro tercios de tripas de Vuelta Abajo, vendieron y entregaron Constantino González y Compañía a Leslie Pantín e Hijo.

Y otros menores lotes pasaron, también, a terceras manos.

Entraron por el almacén de recibos de los ferrocarriles y por los patios del Arsenal, las siguientes partidas:

De Consolación, para Sobrinos de Antero González, 170 tercios.

De Camajuaní, para Echevarría y Pérez, 37 pacas.

De Santa Clara, para Harmann Diehl, 72 tercios.

MERCADO DE BONOS

VALORES AZUCAREROS

NUEVA YORK Marzo 4. AP.

	Alto	Bajo	Cierre
American Sugar Ventas 1.100	85 ½	84 ½	84 ½
C. A. Sugar.— Ventas 300	12	12	12
C. Cane Sugar. Ventas 100	4	4	4
C. C. Sugar prf. Ventas 700	13	12 ½	12 ⅝
P. Alegre Sugar Ventas 200	16 ¼	16 ⅛	16 ⅛

BONOS CUBANOS

NUEVA YORK Marzo 4. AP.

	Alto	Bajo	Cierre
In Tel and Tel	219 ¾	215	215
Cuba 5 1|2 s. 1953			103
Cuba Ex. 5 s. 1944			100 ¼
Cuba Ex. 5 s. 1949			102 ¼
Cuba Ex 4½ s 1949			95 ¼
C. Railroad 5 s. 1952			92
H. Electric 5 s. 1952			80

BONOS DE LA LIBERTAD

NUEVA YORK Marzo 4. AP.

	Alto	Bajo	Cierre
Libertad:			
3 1|2 s.	98.3	98.3	98.3
1o 4 s.			
1o 4 1|4 s	99.26	99.22	99.22
4o 4 1|4 s	99.31	99.28	99.29
Tesoro:			
U S 4 s	103.17	103.10	103.13
U S 4 1|4 s	108.18	108.16	165.16
U S 3 3|4 s	100.23	100.23	100.23
U S 3 3|8 s	97.10	97.10	97.10

BONOS INTERNACIONALES

NUEVA YORK Marzo 4. AP.

	Alto	Bajo	Cierre
Burdeos 6 1934	100 ⅛	100	100
Lyon 6 s 1934	100	100	100
Marsella 6 s. 1934	100 ⅛	100 ⅛	100 ⅛
Alemania 7 s. 1949	105 ⅞	105 ¼	105 ¼
Francia 7 1949	108	107 ½	107 ½
Holanda 6 s. 1954	100	99 ¾	100
Argentina 6 s. 1957	100 ⅛	100	100
Chile 7 s 1942	101	101	101
R. Czechoslovakia 8 s 1951	109 ¼	109 ¼	109 ¼
Italia 7 s 1951	97 ¼	96 ¾	96 ⅞
Brasil 6 1|2 s 1927-1957	95 ¼	95	95

MERCADO DE ALGODON

Al cerrar ayer el mercado de Nueva York se cotizó el algodón como sigue:

Marzo	20.67
Mayo	20.68
Julio	20.17
Octubre	19.91
Diciembre	19.89
Enero (1930)	19|87

ARRESTO DE UN CARTERISTA

Juan Vento y Díaz, de la Habana, de 65 años de edad, vecino de Virtudes número 17, antiguo delincuente conocido por la policía como un habil carterista, fué detenido ayer tarde por el Experto B. Rodríguez. Lo sorprendió en los momentos que trataba de sustraerle la cartera al sirio Alfredo Sargent, que en aquellos momentos se encontraba estacionado en la esquina de Monte y Angeles. De no haber sido por la proximidad del mencionado agente, el viejo pícaro hubiera logrado sus propósitos. toda vez que Alfredo se encontraba sumamente entretenido y ajeno por completo que tan cerca estaba Juan acechando el momento propicio. Juan, conocido por el Viejo Vento, ingresó en el vivac.

E. P. D.

La Señora

ELOISA ECHEVERRIA VDA. DE LARROQUE

HA FALLECIDO

(Después de recibir los Santos Sacramentos)

Y dispuesto su entierro para hoy, martes día 5 de marzo, a las 4 y media de la tarde, los que suscriben, sus hijos e hijos políticos ruegan a sus amistades la encomienden a Dios en sus oraciones y asistan a la conducción del cadáver desde la casa mortuoria, calle Bruzón letra A, esquina a Montoro, hasta el Cementerio de Colón, favor que agradecerán eternamente.

Habana, marzo 5 de 1929.

Angel y María (ausentes) Delfina, Luis, Luz, Enrique y María Luisa Larroque; Eladia Cruz; Pedro de la Hoz y Gregorio Bibal

NO SE REPARTEN ESQUELAS.

LOS PRECIOS DE LOS FRUTOS MENORES EN LOS ESTADOS UNIDOS

N. YORK, marzo 3, 1929.

TOMATES. — Fancy, $2.00, $2.50; Choice, $1.00, $1.50. Mercado flojo.

AJIES. — Fancy, $2, $3.25; Choice, $1.25, $1.75. Mercado moderado.

BERENJENAS. — $2, $2.75; extra, $3.25. Mercado moderado. Mejoras.

HABAS. — $2.50, $3.00; extra, $4.00. Mercado movido. Alguna demanda.

PIÑAS. — $3.00, $5.00; extra, $6.00. Mercado moderado. Poca demanda.

PEPINOS. — $3.50, $5.00; extra, $7.00. Mercado animado. Demandas.

QUIMBOMBO. — $2, $2.50; extra, $3.50. Mercado moderado. Mejoras.

Tiempo: frío y lluvia. Mercado no ha variado. Se aconseja se suspenda embarques de tomates. Mercado de pepinos muy animado. Carros llegados de Cuba: Tomates, 3. Florida comienza invadir tomate. Piñas conservan buen precio.

CANO & A. MENA.
Oficios número 116.
Habana.

MERCADO DE ACCIONES

NUEVA YORK, Marzo 4. AP.—El Día de la Inauguración en la Bolsa dió poco ímpetu a los alcistas. Varias razones se dieron para explicar el movimiento reaccionario de las cotizaciones, atribuyéndolo algunos observadores a la tradición de "venta sobre buenas noticias" después de la publicación del discurso inaugural de Hoover, mientras otros lo consideran como reflejo del disgusto especulativo que ha causado el mensaje presidencial.

La revolución mexicana y la perspectiva de nuevas alzas para el interés del dinero antes del 15 de marzo también se dieron como razones de la baja. Los préstamos se sostuvieron al 8 por 100 todo el día.

Hubo poco en las noticias del día que influyera en el movimiento de las cotizaciones. Se inauguraron los dividendos sobre las acciones de la National Tea a razón de $1.50 anual, equivalente a $6.00 sobre las acciones antiguas, que pagaban solo $4.00 anualmente ytambién sobre las acciones de International Nickel' nuevas, a razón de 80 centavos ,equivalente a $4.80 sobre las antiguas que pagaban tres pesos.

American Express que estableció una cotización máxima a 330 la semana pasada, bajó 25¼ puntos a 302 en un par de ventas. Allied Chemical y Motor Products también perdieron 10 puntos. General Electric 8¼ y A. M. Byers, Good Year Tire, Montgomery Ward, Radio Corporation y Radio Aeronautical cerraron con baja neta de 5 a 7 ¼ puntos.

Packard Motor estuvo reaccionario, pero Chrysle ravanzó más de cinco puntos, perdiendo más tarde la mitad de sus ganancias. American Bosch Magneto ganó más terreno y United States Rubbler subió a 64, cerrando a 61 con baja de 2¼.

Las acciones de compañías cupriferas que operan en México, a saber: la American Smeling, Howe Sound y American Metal, estuveiron sujetas a presión, pero las pérdidas se limitaron a uno o dos puntos. Kennecot cambió de manos en gran volumen, cotizándose a 95⅛ y después bajó a 93.

Acciones favoritas como Bethlehem Steel, Columbia Graphoppone, International Combustion, Spicer Manufacturing y Westhinghouse Electric perdieron tres puntos o más.

Las acciones ferroviarias bajaron al dar publicidad al mensaje del Presidente Hoover, porque contra lo que se decía la semana pasada, no recomienda ninguna legislación que facilite las consolidaciones ferroviarias.

MERCADO DE CAFE

NUEVA YORK, Marzo 4. AP.—El mercado de futuros en café estuvo hoy más bajo debido a las liquidaciones.

Los contratos del 7 abrieron de 5 a 9 puntos más bajo y cerraron con pérdida de 7 a 22 puntos con ventas de 25.000 sacos. Los contratos de Santos abrieron de 2 a 10 puntos más bajo y cerraron con baja neta de 1 a 12 puntos y ventas de 28.000 sacos.

Cotizaciones del cierre:

Contratos de Río del 7: Marzo 16.61; Mayo 15.99; Julio 15.20; Septiembre 14.56; Octubre 14.48; Diciembre 14.35 Enero 14.33 y Marzo 14.05.

Contratos de Santos del 4: Marzo 23.24; Julio 21.53; Septiembre 20.72; Diciembre 20.13; Enero 19.88 y Marzo 19.78.

Río del 7 se cotizó de 18 a 18¼ y Santos del 4 de 24½ a 25, en el costo y flete.

REPUBLICA DE CUBA

SECRETARIA DE OBRAS PUBLICAS

JEFATURA DE LA CIUDAD DE LA HABANA

ANUNCIO

Habana, 28 de Febrero de 1929. Hasta las 10 de la mañana del día 11 de marzo de 1929 se recibirán en el salón de Actos del Negociado de Construcciones Civiles y Militares, proposiciones en pliegos cerrados para la ejecución de las obras de "EMBELLECIMIENTO DEL PASEO DE MARTI, TRAMO COMPRENDIDO ENTRE LAS CALLES DE DRAGONES Y NEPTUNO, ASI COMO LA REPARACION DE LAS CALLES DE SAN JOSE, DESDE EL PASEO DE MARTI HASTA LA CALLE DE INDUSTRIA; INDUSTRIA DESDE SAN JOSE HASTA DRAGONES Y DRAGONES, DESDE EL PASEO DE MARTI HASTA LA CALLE DE AGUILA, INCLUYENDO ZANJA DESDE INDUSTRIA HASTA AGUILA", entonces las proposiciones serán abiertas y leídas públicamente. En la Oficina de la Jefatura de la Ciudad de la Habana, se facilitarán informes e impresos a quienes los soliciten.—(Fdo.) Pedro P. Cartañá, Ingeniero Jefe de la Ciudad en Comisión.

2509 5 a 1 5.

EMPRESA NAVIERA DE CUBA S. A.

SECRETARIA

Junta General Extraordinaria de Accionistas

De conformidad con los Artículos 24, 29 y 33 de los Estatutos, y acuerdo del Consejo de Administración, se convoca a Junta General Extraordinaria de Accionistas para el día veintisiete del presente mes de Marzo a las tres y media (3.1|2) de la tarde, en el Edificio de las Oficinas de la Empresa, San Pedro número 6, con obeto de deliberar y resolver sobre la modificación de los Estatutos y del Capital Social de la Empresa, debiendo según el Artículo 34 de los Estatutos y el 168 del Código de Comercio, reunirse las dos terceras partes del capital actual para integrar quorum.

Los señores Accionistas podrán presentar en las Oficinas de la Empresa sus acciones, diez días antes de la Junta, o ser representados por apoderados, según los artículos 19 y 21 de los Estatutos.

Habana, marzo 1 de 1929.

LUIS OCTAVIO DIVIÑO, Secretario.

2395 4 m. 2.

EMPRESA NAVIERA DE CUBA S. A.

SECRETARIA

En cumplimiento de lo dispuesto en el Artículo Vigésimo tercero de los Estatutos de esta Empresa, y según acuerdo del Consejo de Administración, se convoca por este medio a los señores accionistas, para la Junta General Ordinaria que deberá celebrarse el día 27 del presente mes de Marzo, a las cuatro de la tarde, en el edificio de las Oficinas de la Empresa, San Pedro, número 6, con el fin de proceder a la renovación del Consejo de Administración, dar cuenta con la Memoria, Balance Anual y cuantos más asunots interesen a la Compañía.

Los señores accionistas podrán presentar en las Oficinas de la Empresa sus acciones, diez días antes de la Junta, o ser representados por apoderados, según los artículos 19 y 21 de los Estatutos.

Exigiendo el artículo 27 de los Estatutos la mitad más una de las acciones vigentes para constituirse la Junta, el Consejo ruega a los accionistas la asistencia.

Habana, 1o. de Marzo de 1929.

Luis Octavio Diviñó,
Secretario.

M.E.C.D. 2016

EL CAMBIO DE GIROS POSTALES

Diferencia de ciento once mil pesos a favor de los EE. UU.

PENSIONES Y JUBILACIONES

Relación de las informadas del 25 de febrero al 2 de marzo

DE LA INTERVENCION GENERAL

Realizado el cambio de Giros Postales entre Cuba y los Estados Unidos, de acuerdo con el Conbenio celebrado entre ambos países, ha resultado una diferencia de ciento once mil pesos en el mes de enero último, a favor de los Estados Unidos, cuya suma ha dispuesto la Intervención General que sea enviada a la Administración Americana por el Depositario de los Fondos de Giros Postales.

También ha ordenado que por el propio Depositario, se gire a la Administración Americana la cantidad de $3.087.71 para cerrar las cuentas de Giros Postales del Trimestre vencido en 31 de diciembre del año último.

PENSIONES Y JUBILACIONES

Relación de las informadas a partir del lunes 25 de febrero ppdo. al sábado 2 del presente mes: señora Martina Alum, Dominga Quintero, José Delgado González, Bernardo Magnesio Alum, Alejandro Alum, José D. Ramos, conocido por Domingo Domínguez, Saturnina J. Cruz, Octavio A. Ledón, Cosme González Quintero, Marcos González, José de la Cruz Pérez, Cándido Prieto, Eloy Quintana y Sánchez, Belén, Herrera, Serafina Herrera, Cándida o Candelaria Crespo y José B. Egea y Peirano.

ASUNTOS PROVINCIALES Y MUNICIPALES

En la Intervención General se ha recibido la Liquidación General de Presupuesto de los Municipios de Gibara y Güira de Melena además el Interventor, pide al Gobernador Provincial de Oriente y al Alcalde Municipal de Melena del Sur, varios documentos que se necesitan en ese Centro.

También se ha recibido el presupuesto extraordinario del Gobierno Provincial de Santa Clara, del Ejercicio de 1928-29.

LA VOZ DEL MAESTRO

Hemos recibido el último número de la revista La Voz del Maestro, que dirigen nuestros compañeros Armando Leyva y Enrique Gay Calbó.

La sólida revista del magisterio que fundó el inolvidable Sagaró ha tomado mayor auge ahora con la nueva empresa.

Sus editoriales están consagrados siempre a defender las causas nobles y justas y sus páginas, con un amplio espíritu pedagógico, recogen cuantas manifestaciones modernas se advierten en la enseñanza, dando a los maestros las normas oportunas para hacer más fructífera su labor.

Su lectura es amena. Y lleva en sus más apartados rincones a los maestros la síntesis de la actividad escolar en toda la República.

¿Va su hija a la escuela con regularidad?

Muchas muchachas faltan a la escuela algunos días de cada mes por enfermedad, lo que, en la mayoría de los casos, es innecesario porque tanto las jóvenes como las mujeres de edad, pueden fortalecerse con el Compuesto Vegetal de Lydia E. Pinkham.

Los muchachas que sufren de agotamiento, insomnio, nerviosidad y falta de apetito, recobrarán nueva fuerza y vigor con el

Exija este empaque.

Compuesto Vegetal de Lydia E. Pinkham

Su hija merece lo mejor en la vida.

De venta en todas las farmacias

UN BANQUETE DEL CLUB FEMENINO

Celebrará el Día de Cuba el día 10 en La Tropical

El próximo domingo día 10 tendrá efecto en los jardines de la Tropical el banquete organizado por el club Femenino, en celebración del día de Cuba.

A este acto han mandado su valiosa adhesión la Alianza Nacional Feminista, la Federación de Asociaciones Femeninas, Damas Isabelinas, Asociación de Comadronas, Antiguas Alumnas del Colegio Estrella, Comité Femenino del Sunshine, Liga Patriótica Sufragista, Emigradas y Revolucionarias Cubanas, Sociedad Benéfica La Mujer, Partido Popular Sufragista, Unión Cubana de Temperancia, El Liyceum, Asociación de Enfermeras y el Women's Club y demás simpatizadores de la idea.

Han sido invitados el Honorable señor Presidente de la República, el Alcalde le la Habana; el Presidente del Senado, Cámara de Representantes y los directores de la prensa capitalina.

Harán uso de la palabra en breves párrafos varias oradoras feministas de clara dicción y consagrada elocuencia. Revestirá el acto inusitada animación entre todas las clases intelectuales de la sociedad habanera.

TERRIBLE PELOTAZO

El pitcher Manuel Berbabeu Rodríguez al lazar una bola con fuerza, hirió en la cabeza causándole una contusión en la región témporo parietal izquierda y fenómenos de conmoción cerebral, a Andrés Martínez Suárez, de 21 años, vecino de Cisneros Beancourt en Los Pinos que jugaba al baseball, frente a su domicilio. Fué asistido en el centro de socorro de Arroyo Apolo.

EL DR. F. MASCARO VIENE A CUBA A CONFERENCIAR CON EL PRESIDENTE

Nuestro Embajador en Méjico, que no ha solicitado licencia como vino diciéndose, se halla algo delicado en su salud

EL DR. MARTINEZ ORTIZ FELICITA A MR. KELLOGG

La aprobación del Código de Derecho Internacional del Doctor Bustamante por Guatemala. Cortesías para Wilkins

Con motivo de la toma de posesión de la más alta magistratura de los Estados Unidos por el Presidente electo. Mr. Herbert Hoover, el Presidente de la República de Cuba, General Machado, ha enviado al nuevo mandatario de la Unión, por medio de la Secretaría de Estado, el siguiente despacho cablegráfico, que a continuación copiamos.

A su Excelencia Herbert Hoover.

Presidente de los Estados Unidos de América.

Washington. D. C.

"En nombre del Gobierno y pueblo cubanos tengo el honor de expresar a Vuestra Excelencia las más sinceras felicitaciones con motivo de la toma de posesión del cargo al que fué exaltado por la gran nación americana".

"Al mismo tiempo hago votos porque durante vuestro alto mandato las relaciones afectuosas entre Cuba y los Estados Unidos alcancen el mayor desarrollo que nos imponen una tradicional amistad y los importantes intereses mercantiles cada día más enlazados en provecho recíproco.

(F.) Gerardo Machado,
Presidente de la República de Cuba.

Como anunciamos oportunamente a la toma de posesión de Mr. Herbert Hoover a la Presidencia de los Estados Unidos, asistió el Embajador cubano, doctor Orestes Ferrara, en calidad de Embajador Especial de nuestro Gobierno.

FELICITACION DEL SECRETARIO DE ESTADO CUBANO AL SECRETARIO DE ESTADO AMERICANO

El doctor Rafael Martínez Ortiz, Secretario de Estado de Cuba, se dirigió al Secretario de Estado de la Unión Mr. Frank B. Kellogg, telegráficamente en la siguiente forma:

Exmo Mr. Frank B. Kellogg.

Washington. D. C.

"Es motivo de honda satisfacción para el Gobierno y pueblo cubano la aprobación universal del Pacto Multilateral que lleva el nombre ilustre de vuestra excelencia y cuyo instrumento de ratificación depositará el Gobierno de Cuba dentro de breves días.

"Con los sentimientos de mi más cordial consideración.

Rafael Martínez Ortiz,
Secretario de Estado de la República de Cuba.

LA LLEGADA DE MASCARO

En la Secretaría de Estado, no se conocía de manera fija el viaje repentino del señor Fernández Mascaró hacia la Habana, al extremo de que en la mañana de ayer los propios funcionarios del Protocolo de la Cancillería se dirigieron a la superioridad con el objeto de saber si se le concederían al diplomático cubano las cortesías de estilo y las de aduana, asunto éste que fué resuelto favorablemente, como es práctica.

El sábado pasado, a última hora, se le concedió permiso para retornar, al mismo tiempo que se recibía en la Secretaría un parte telegráfico suscrito por el Embajador en el que daba la noticia de su embarco en el vapor Cristóbal Colón y de su llegada a la Habana para hoy martes a primera hora.

El Embajador de Cuba no viene a la Habana en uso de licencia según informaron en la Secretaría, sino que ha pedido conferenciar con el señor Presidente de la República, habiéndosele concedido el permiso pertinente; además, hemos tenido noticias de que el señor Mascaró se encontraba algo delicado, ya que el clima de México, no le fué del todo propicio para su salud.

Al Embajador se le recibirá con todas las cortesías debidas a su alto cargo, y funcionarios del protocolo le irán a recibir a los muelles.

GUATEMALA APRUEBA EL CODIGO DEL DR. BUSTAMANTE

Tuvimos noticias en la Secretaría de Estado, que el Congreso de la República de Guatemala, reunido en Asamblea Nacional el día primero del corriente mes, entre otros asuntos de vital interés para esa nacionalidad, aprobaría el Código de Derecho Internacional del doctor Antonio Sánchez de Bustamante. Esa es por lo menos la impresión que pudimos recoger de labios de uno de los más valiosos de los colaboradores de nuestro ilustre internacionalista.

También se ha recibido informaciones de los distintos países en que aún no rige el Código Internacional de Bustamante, en relación de la buena acogida que viene siendo objeto por los poderes públicos, así como de los estudios que se hacen sobre ese cuerpo de doctrinas jurídicas para su rápida aprobación e implantación.

CORTESIAS DE ESTILO A WILKINS, EXPLORADOR ARTICO, A SU PASO POR LA HABANA

La Secretaría de Estado, concederá al ilustre explorador ártico, el famoso Mr. Wilkins, súbdito de la Gran Bretaña, las cortesías de estilo, en su breve paso por la Habana.

Llegará a nuestro puerto el viernes en las primeras horas de la mañana, habiéndose pedido al capitán del barco que aquí lo conduce, que demore su viaje en razón de la velada que en su honor ofrecerá la sociedad Geográfica le Cuba. Se ha pedido también al Presidente de la República una audiencia particular, y el Jefe del Estado celebrará un rato de charla con el explorador inglés de fama mundial.

Al muelle, representando a la Secretaría de Estado, irá a recibirlo el doctor Rafael Martínez Ibor, Jefe de Propaganda y Prensa del citado departamento de la nación.

INFORME DE LA LEGACION DE CUBA EN INGLATERRA

El señor Guillermo Patterson, Ministro de Cuba en Londres, dió cuenta a la Secretaría de Estado, sobre las importaciones imperiales a Inglaterra. Entre otras cosas no exentas de interés dice el señor Patterson que en el año de 1928 que llegó a cifras superiores las importaciones de azúcar de la Unión Sur Africana y que del Canadá se batió un nuevo record en lo que se refiere a importaciones de trigo, alcanzando también un alto nivel el "tabaco sin manufacturar." Por último nuevas marcas alcanzaron en el citado año un gran consumo, tales como el café del Africa Oriental y el "tabaco de Rodesia".

EXPOSICION EN EL "OLIMPIA" DE LONDRES

El propio Ministro de Cuba en Londres, dió cuenta también, que el día 21 de Enero, se inauguró en el Olimpia una exposición de productos fabricados con seda artificial organizado bajo el patronato y dirección le la Organización de Tejidos.

ESTADO DE LA EXPOSICION DE SEVILLA

Está terminándose la decoración del salón del Tabaco en el pabellón de Cuba, dice el Cónsul de Cuba en Sevilla en amplio informe enviado a la Secretaría de Estado. El artista delegado, señor Hurtado de Mendoza ha sido felicitado por cuantas personas han admirado el buen gusto y la riqueza de las instalaciones. El portal ha quedado totalmente terminado, así como los techos están muy adelantados. Existe la convicción de que la casa cubana es la más clásica y mejor construida de cuantas han concurrido a la Expresada Exposición de Sevilla.

Otro de los pabellones que se encuentra en inmejorables condiciones y que está llamado poderosamente la atención es la casa de la Argentina. Además, el gobierno de ese país ha resuelto construir uno nuevo con el carácter de provisional que se destinará a la exposición de la industria de ese país, cuyo acomodo en el gran palacio argentino era imposible por el número de instalaciones que en el mismo se han montado.

El pabellón de la República del Brasil ha quedado terminado totalmente bella fabricación que está inspirada en el estilo conocido de Misiones y cuyo arquitecto y planeador de la obra es el señor Pedro Pablo Bernardes Bastos, uno de los ingenieros y arquitectos más notables de la República brasileña.

¿Padece Vd. de las Almorranas?

Las homorroides o almorranas son producidas por el extreñimiento y el extreñimiento a su vez viene de trastornos intestinales debido al mal funcionamiento del estómago por ciertos alimentos de difícil digestión. Este padecimiento es muy molesto y doloroso que produce algunas veces, hemorragias más o menos profusa. En algunos casos hay poca hemorragia; pero bastante mucosidad y mucha irritación y picazón.

Para curarse de las almorranas, tiene que buscar el motivo que las produce que no es otro que el extreñimiento y recurrir a "Magnesúrico" poderoso digestivo que hace asimilar los alimentos y evita de manera rápida—cualquier trastorno en los órganos intestinales.

¿Por qué no puedo dormir?

ESTA alarmante pregunta se la hacen miles de personas que sufren noche tras noche del terrible insomnio, debido a trastornos estomacales, gases, dolor de cabeza, dolor alrededor del corazón, zumbido en los oídos y un sinnúmero de dolencias, tales como dispepsia, indigestión y toximia.

Hay miles de hombres y mujeres que sufren sin necesidad de este mal, que se abruman y alarman creyendo que los síntomas que se sienten son serios desórdenes orgánicos, cuando el mal es debido solamente a una causa que puede ser fácilmente curada.

La mayoría de las personas que sufren constantemente de estos trastornos, no se imaginan que esas dolencias, pueden desaparecer atacando la verdadera causa del mal—o sea, a los venenos que hay en el organismo, los cuales son producidos por el estreñimiento. Estos peligrosos venenos se producen por la deficiente eliminación de los alimentos, los cuales se esparcen por todo el sistema y la sangre, fortaleciendo demasiado el cerebro, e irritando los delicados nervios, destruyendo así la salud y el funcionamiento normal del cuerpo humano.

LA CAUSA DE LAS ENFERMEDADES

Hay miles y miles de personas que padeciendo de gases estomacales, eructos, indigestión o acideces se pasan día tras día intoxicándose con bicarbonato de sosa u otros medicamentos por el estilo. Al hacerlo, sienten momentáneo alivio porque el bicarbonato de sosa siendo alcalino, neutraliza las acideces. Pero la mayoría de esas personas no se les ocurre pensar por qué sienten talen acideces, y siguen tomando drogas y medicamentos hasta que caen en el lecho víctimas de graves trastornos estomacales.

En la mayoría de los casos, el exceso de ácidos en el estómago se debe al retroceso de las materias tóxicas de los intestinos. Y los purgantes violentos y los laxantes sólo contribuyen a agitar esos venenos.

EL NUEVO MODO DE ACABAR CON EL ESTREÑIMIENTO

Del Sur de España vienen ahora unas semillitas tónico intestinal natural. Su uso lo aprueban los más reputados doctores y las más grandes sociedades de medicina. Esta semillita, llamada Seedol, obra de modo perfectamente natural. Auna todas las ventajas del agar, el salvado y los aceites minerales, sin ninguno de sus inconvenientes. Al dilatarse produce volumen y su capa exterior causa los mismos efectos del salvado, sin la menor irritación y que envuelve el salvado en su propio aceite, suavizando y lubricando las delicadas paredes del intestino. No hay retortijones, ni devoluciones, ni mal sabor en la boca, ni náuseas; todo se hace normalmente, y los intestinos mantienen su funcionamiento diario como si no hubiera tenido el menor desarreglo en toda la vida. Compre Seedol hoy mismo. Precio: $1.10. De venta en todas las farmacias. Para pedidos: Farmacia "San Ramón", 10 de Octubre núm. 614, Víbora.

SEEDOL

(Se pronuncia "Sídol")

para el estreñimiento

Para pedidos: Farmacia "San Ramón" 10 de Octubre 614, Víbora.

RECONOCIDO

Por la Habana entera y por todos sus visitantes

COMO MODELO DE DISTINCION Y BUEN SERVICIO

EL

HOTEL PRESIDENTE

EL GRAL. ALEMAN DONO UNA COPA PARA LA ESCUELA NORMAL DE MAESTROS

Será entregada al curso que observe mejor disciplina. El Dr. Loredo, Director de la Escuela, visitó al Gral. Alemán

NUEVO EDIFICIO PARA LA SECRETARIA DE I. P.

Fueron aprobados ayer los planos. Tendrá tres plantas. Se instalarán un Auditorium, la Biblioteca Nacional y las Oficinas

Ayer visitó al Secretario de Instrucción Pública el doctor Gustavo Loredo, Director de la Escuela Normal de Maestros de la Habana. Sostuvieron una larga entrevista tratando sobre los asuntos de mayor importancia para el desenvolvimiento de la labor docente en la Escuela.

El señor Secretario, satisfecho de las reformas que se están observando en la Normal de varones, queriendo estimular el celo y aplicación de los alumnos, ofreció al doctor Loredo donar una copa de plata al curso que mejor disciplina tuviera.

AMPLIAS FACULTADES

El Sr. Secretario autorizó al señor Director de la Escuela Normal para que desenvuelva un amplio plan de disciplina, siempre que obtenga la previa aprobación del Claustro del plantel.

A OTRO EDIFICIO

Uno de los tóipcos de mayor importancia tratados en esta entrevista fué la necesidad de trasladar la Escuela a otro edificio más apropiado.

El Secretario comisionó al señor Director para que gestione y active con el Alcalde la cesión del antiguo mercado de La Purísima.

VICE-SECRETARIO

Se dió cuenta también al señor Secretario del nombramiento de Vicesecretario de la Escuela, hecho a favor del señor Juan de Dios Alfonso, profesor de Trabajos Manuales, que actualmente desempeña la Secretaría de la Escuela en sustitución del doctor Puortuondo que se encuentra enfermo.

FRUCTIFERA LABOR

El señor Secretario felicitó al señor Director por la fructífera labor que viene desempeñando al frente de la Escuela Normal de maestros de la Habana, logrando una perfecta organización y una intachable disciplina; anunciándole que le ayudará en cuanto pueda para llevar a efecto sus planes de reorganización.

El general Alemán le pidió que hiciera extensiva su felicitación a todo el profesorado que con él coopera en esta plausible labor.

El doctor Loredo dió las gracias al general Alemán por todas sus deferencias.

EL TURISMO Y EL MUSEO DE HISTORIA NACIONAL

Cada día es mayor el número de personas que visitan el Museo de Historia Natural establecido en la Calzada del Cerro y Tulipán.

Cuantos hombres de ciencia observan los múltiples ejemplares allí expuestos expresan opiniones encomiásticas para Cuba, por poseer una de las mejores organizaciones en centros de esta naturaleza.

Sin embargo, muchos se lamentan de que no exista algún elemento de publicación o de anuncio que permita a los turistas todos enterarse de la existencia de un museo de tal importancia, sugiriendo la idea de que la Comisión del Turismo incluya en sus programas a este centro.

Sabemos también el doctor Mario Sánchez Roig, Director del Museo realiza gestiones cerca de la Comisión del Turismo, inducido por las observaciones de los visitantes, para conseguir que dicha comisión le ayude en la fabricación de una nueva planta donde pueda instalar ejemplares de gran tamaño que posee y que no puede exhibir.

NUEVO EDIFICIO PARA INSTRUCCION PUBLICA

Ayer visitó al Secretario de Instrucción Pública el ingeniero Oscar Ostolaza, acompañado por su auxiliar, para presentarle el anteproyecto de construcción del nuevo edificio de la Secretaría de Instrucción Pública.

Este edificio constará de tres plantas.

En la planta baja se instalarán los almacenes de la Junta de Educación, de la Secretaría y de la Biblioteca Nacional. Además las viviendas de los empleados encargados de la custodia y limpieza del edificio.

En la planta alta, por Cuba, la Junta de Educación. En la esquina de Cuba y Chacón la Superitendencia Provincial. A continuación la Academia de la Historia.

Por la Avenida del Canal se instalará la Biblioteca Nacional y el Auditorium enorme teatro que será dedicado a las fiestas escolares oficiales.

Frente a la Avenida del Canal irá una escalera monumental que dará acceso al edificio.

Parte del actual caserón será destruido, siguiendo la línea de la Avenida.

En la planta alta se instalarán las oficinas, el despacho del señor Secretario; el despacho del señor Subsecretario, y la sala de recibo.

Por ahora, al destruirse la parte ocupada por los despachos del Secretario y Subsecretario y las oficinas de Contabilidad y Personal; la Secretaría se reducirá a la parte ocupada antes por la Academia de la Historia.

Los trabajos comenzarán en breve.

Agua de Colonia :: del Dr. JOHNSON ::

PREPARADA ::: con las ESENCIAS más finas ::::

EXQUISITA PARA EL BAÑO Y EL PAÑUELO

De venta DROGUERIA JOHNSON, Pº MARGALL, Obispo 36, esquina a Aguiar

M.E.C.D. 2016

Emulsión Angier

CONSEJO A LAS MADRES

Nunca dé a sus niños medicinas que no sean aprobadas por el doctor. No trate experimentos, sino use el remedio aprobado que es seguro, digno de confianza y eficiente. La Emulsión Angier es este remedio.

La profesión médica la recomienda para toses, anemia, escrófula, raquitismo, mala nutrición y enfermedades consuntivas; diarrea infantil e indisposiciones del intestino.

Es tan agradable que los pequeñines la toman con verdadero gusto cuando rehusan otras medicinas.

(3)

Movimiento de Enfermos en las Quintas de Salud Hasta las Cuatro de la Tarde de Ayer

"LA PURISIMA CONCEPCION" DE LA ASOCIACION DE DEPENDIENTES

INGRESARON: Francisco Pala González, José Vallejo Córdova, Luis Arbos Sanz, Aniceto López Prado, Rodolfo Hernández Hernández, Abelardo Hernández García, Ricardo García Vigo, Graciela Montiel Monastier, José Fontanills Rodríguez, Oscar Valdés Camejo, Leocadio Pordo García, Amado Varona Mederos, José Antonio García García, Miguel González Sontin, Jacobo Altchun, René León Angueira, Rufino Crespo Naveda, María Teresa Marin González, Jesús Ares Río, Miguel Giraldo Bermejo, Armando Carbajal Mendoza, Rafael Rodríguez Ibatao, Alcides Sala Venero, Pedro Ruiz López, Ismael Blanco Hueso, Ramón Grande Santos, Ignacio Cabrera Batista, Raul Albuerne González, Enrique Escobar Valdés, Antonio Peña Rodríguez, León Frenkel Silverstein, Atanasio Aguirre Ruigomez, Guillermo Ramírez Valdés Brito.

SALIERON DE ALTA: Antonio Díaz Quintana, Luis Galcerán Gassull, José Vallejo Córdova, Rafael Pozo Arce, Jacinto Robert Barnest, Manuel Llerandi Toleda, Benigno Mosteirin Díaz, Francisco Betancourt León, Felipe Fernández Rojo, Emilio Canasi Farah, Salvador Corominas Nadal, Julio Ramón Pino, Braulio Sánchez Herrera, Ramón Masig Bouza, Juan José León Cabezas, Rafael Erasmo Carrazana González, Pedro Ruiz Paredes, Lucio García Huerta, Ambrosio León Marrero, William Moscovitchs, Antonio Feito Santiesteban, Rafael Díaz Cartaya, José Antonio Baguer Fernández, Jaime Salanich Falguell, Ricardo Velazco Garrido, Andrés Rodríguez Tanquero, Israel Borc, Félix Echazábal Martínez, Santos Vega García, Pablo Ortiz Lazcano.

Fallecido por suicidio: Agustín Casanovas Pérez.

"LA BENEFICA", DEL MUY ILUSTRE CENTRO GALLEGO

INGRESARON: Manuel Alvarez Rodríguez, Benigno González Díaz, Alfonso Díaz López, Juan Carballo Dieguez, Francisco Erviti Piñeira, José María Armas Casas, Manuel Calvo Cerveto, Manuel Hernández Balseiro, Felipe Rodríguez, Amador Rábada Rodríguez, Dionisio Martínez Ferreira, Justo Alvarez Moure, José González Pérez, Bernardo Rey Mariño, Domingo Varela Rey, Pedro Uria Martínez.

SALIERON DE ALTA: José Vedia Vázquez González, Marcelino Lago Deu, Manuel González, Manuel Eimil Paz, Juan Barro Carballo, Balbino Carracedo Galgueiro, Aquilino Prado López, José Blanco Domínguez, Ramón Otero Alvarez, Manuel Cortiñas Fernández, Leandro Azaña Areu, Ramón Basanta Chao, Francisco Martínez Cáceres, Francisco Pérez, Ricardo Fernández López.

"COVADONGA", DEL CENTRO ASTURIANO

ENTRADAS: José A. Méndez Pérez, Damián Pila Obregón, Pedro Méndez Jimgénez, Juan Besturman, Miguel Rodríguez Jiménez, José Ferrao Pérez, Constantino Collado, Juan Iglesias Cuervo, Francisco Palacios, Severo García, Rogelio Quirós Ordiales, Juan Fernández Aguirre, Dominico del Oso Fernández, Mercedes Soto Sánchez, Alfredo Alvarez Alonso, Antonio Ventosa Ventosa, Luciano Escobia González, Juan Transfiguración, José Avila Miranda, Julio Castañón López, Cándido Canbiella Viñas, Guillermo Muñoz Rodríguez, Antonio Cuervo Rodríguez, José Menéndez González, José Rafare, José Simón Najid, Roberto Echevarría Pérez, José Domingo Alvarez, Isael Ortega, José Ramón Díaz, Antonio Arango, Angel Menéndez Bango, Celso González González, Herminio Cerra Suárez, Manuel Iglesias Martínez, Manuel Fernández García, Enrique del Real, Gonzalo Lemus, Hernández, José María Fernández, Rafael Valdés González

SALIDAS: José Suárez Arango, José Alvarez Alvarez, Benjamín Guerra González, Maximino Cocina Vega, Arturo Menéndez Cabrera, Rafael Posada Menéndez, Francisco Fernández, José Alvarez Martínez, Emilio Ovallo González, Julio Areces Blanco, Secundino González Valdés, Liborio Fernández, José Luis Martínez, Augusto Cabrera Vijande, Abelardo Asoyi Valera, Matías Pérez Blanco, Francisco Alonso Fernández, Juan Francisco González, Jesús Argezu Vallina, José Fernández García, Juan Montane Leal, Luis González Alvarez, Manuel González Pérez, José Mel Paredes, Indalecio Suárez.

NUESTRA SEÑORA DE LA CANDELARIA DE LA ASOCIACION CANARIA

INGRESARON: Ignacio Fuentes Bau, Marcos Fleites Tosca, José Ruiz Herrera, Juan Castellanos Sánchez, Benito Hernández Millan, Eleuterio Braulio Rodríguez Sabino Pérez Hernández, Antonio Hernández Benítez, Eloísa Toca, Pablo Sánchez, Margot Hernández Sánchez.

SALIERON DE ALTA: Santiago Alfonso Febles, Donato González Martín, Serapio González Sánchez, Antonio Gómez Pérez.

"SANTA TERESA DE JESUS", DEL CENTRO CASTELLANO

INGRESARON: Víctor Castañón, Aater Ghádere, Asunción González.

SALIERON DE ALTA: Alberto Rodríguez, Odon Alvarez, Valentín Reguero, Manuel Vega Guerrero

"CONCEPCION ARENAL", DE HIJAS DE GALICIA

INGRESARON: Jovita Alvarez, Zoila Corral, Pilar Flores Ferreiro, Benigna Ferron María Manuela Chiuza, Jovita Alonso.

SALIERON DE ALTA: Obdulia Fernández, Concepción López, Severina Rodríguez, Flora Souce, Estrella Lage, Oliva Rodríguez, Delfina Díaz, Pilar Novoa, María Fernan, María Fernández, Hortensia Sobrado Juana García, Lilia Olga Macao y menor Adolfo Díaz.

"LA BALEAR" DEL CENTRO BALEAR

INGRESARON: Asunción Ruiz de la Ganderia, Carmen Vilaza de Carracedo, Pilar Pérez Suárez, María Rodríguez, Margarita Couceiro Girona, Francisco Escandell Serra, Dionisio Campo Campo, María Rodríguez Pérez, Encarnación Amenerio Fernández, Carmen Benítez Lorenzo, María Varela Vázquez, Victoria Litriane, Pilar Saez Rodríguez, Herminia González.

SALIERON DE ALTA: Providencia Chenique, Consuelo González Docampo, Margarita Iglesias Cuervo, Josefa Fernández Pérez, Vicenta Escajedo Escajedo, Miguel Araco Serra, Carmelina de la Cruz, Rafaela Arteaga Bacallao.

JIRAS

MARZO 10

CIRCULO PRAVIANO.—Jira para los socios en San Francisco de Paula.

AGRUPACION ARTISTICA GALLEGA. — Grandiosa fiesta en La Polar. Partidos de foot ball, misa de campaña con el orfeón social, la Orquesta Sinfónica dirigida por Roig, teatro al aire libre, kioscos, etc.

UNION GALLEGA. — Gran almuerzo popular. Buena orquesta.

HIJOS DE LA ESTRADA. —Matinée de pensión bajo el Mamoncillo de La Tropical.

MARZO 17

VILLAMEA Y VILLAODRID—Grandes fiestas para celebrar su cuarto aniversario. Almuerzo en La Polar, matinée bailable y entrega de diplomas y títulos de honor. Asistirán el Gobernador y otras personalidades.

SOCIEDAD DE ENFERMEROS Y ALUMNOS.—Grandioso festival en La Tropical, a beneficio de su edificio social.

MARZO 24

FONSAGRADA Y SU PARTIDO. — Gran romería en todos los jardines de La Polar.

SOCIEDAD DE ENFERMEROS. — Fiesta en La Tropical a beneficio del edificio social. Una orquesta, una banda y dos sones.

MARZO 31

CENTRO VALENCIANO.— Jira para comer la clásica "mona" de Pascua en el Lisa Club, pabellón Valencia.

ESPAÑA INTEGRAL.—Jira en La Cotorra.

VALLE DE LEMUS. — Celebrará el Festival Lemus en La Polar. Actuará el comité de damas. Entrada, 60 cts.

ABRIL 7

SOCIEDAD ESTUDIANTIL CONCEPCION ARENAL.— Excursión a la finca Las Piedras. en San Francisco de Paula.

C. MONTAÑES. — Bella fiesta en todos los jardines de La Polar.

CLUB CHANTADA. — Espléndida jira en La Tropical.

COLONIA ZAMORANA.— Gran romería para conmemorar la gloriosa fecha.

ABRIL 14

CLUB DE CANTINEROS.— Gran fiesta, con múltiples atractivos en La Tropical. Tres bandas, dos orquestas, dos sextetos, un jazz band y la clásica gaita. Premios a los mejores bailadores de danzón jota y muiñeira.

CLUB TRES RIOS.—Grandiosa jira en "La Polar". En todos los jardines.

ABRIL 28

C. DE DETALLISTAS. — Festival magno en todos los jardines de La Tropical. Valiosos premios a los bailadores.

JUNIO 9

UNION VILLALBESA Y SU COMARCA. — Hermoso festival en todos los jardines de La Polar.

JUNIO 23

HIJOS DEL AYUNTAMIENTO DE CASTROVERDE.—Gran fiesta en La Polar.

AGOSTO 4

CARBALLINO Y SU PARTIDO. — Romería en todos los jardines de La Polar, con grandes atractivos.

SOCIEDADES ESPAÑOLAS

IMPORTANTES ACUERDOS TOMADOS POR EL DIRECTORIO DE ESPAÑA INTEGRAL

En honor del nuevo embajador de España se celebrará una recepción.—Preparativos para el festival del 31 de marzo

Se reunió el Directorio de "España Integral", en sesión ordinaria correspondiente al mes de Febrero, bajo la presidencia del señor Ramón Canoura, actuando de Secretario el señor José Calo y la asistencia de las siguientes personas; el Tesorero señor Ramón Marín Peinado, el Subsecretario señor Juan Lomas, la presidenta del Consejo de Damas Srta. Asunción Arias Hospido y la Secretaria Srta. María Castro con los señores vocales, José Ramón Lorenzo, Marcelino García, Manuel Lamas, Mariano Lomas, José Galaz, Manuel Vizoso, Casimiro Lomas, Dimas Vecino, Pedro Galán, José Pérez Rivas, Benito López.

Fueron aprobadas dos actas anteriores.

Conocidas las Altas en el mes de Febrero, siendo por todos 81 nuevos socios distribuidos en la siguiente forma, Protectores 3, De número 54 y Damas 24.

Fueron aprobados en su totalidad los siguientes informes de Secciones del Consejo de Damas, de Sport y Cultura Física, de Hacienda, de Fomento de la Institución: de Heroismo y Grandeza Moral, de Fiestas y Juegos lícitos, de Bolsa del Trabajo, de Relaciones Sociales y de Instrucción.

Acudir al muelle y celebrar una recepción en el local social en honor del nuevo Embajador de España.

Nombrar cobrador fijo de la Institución al señor Antonio García y aceptar el empleado que proponen los señores Presidente de la Sección de Hacienda y Tesorero.

Aprobar la proposición hecha por el señor Ramón Marín Peinado, Tesorero General de la Institución y que se relaciona con una petición al Gobierno Español para que empiecen la construcción de una carretera de Incio a Lorza, Ayuntamiento de Sarria, provincia de Lugo, España.

Aceptar liquidación enviada por el Presidente de Hacienda en relación con los bailes celebrados los días 9 y 16 de Febrero.

Conocer atento escritos, del Cónsul General de España; Don Julio Blanco Herrera, socio Vitalicio de la Institución; "La Tropical", del señor José Margarito Gutiérrez, del Comité Hispano-Americano de Propaganda; y de la Revista Ilustrada.

Informe de la Sección de Deberes Patrios.

Conocer contestación del cable del Duque de Miranda en relación con el pésame de "España Integral" con motivo de la muerte de la Reina Madre.

Conceder al asociado señor Andrés Fernández Fornos, la pensión que señala el artículo 11 de nuestro estatutos.

Aprobar el informe qué remite al Directorio el Prefecto señor Luciano Giró, en el cual da a conocer haber constituido ya 14 Secciones de "España Integral".

Remitir a la Sección de Ahorro y Previsión, carta del Banco del Comercio en relación con la noble finalidad que tiene por objeto ese importante organismo.

Dar las gracias a los señores Ramón Marín Peinado y Francisco Vega Núñez por haber donado para la Biblioteca de la Sociedad varios libros de importancia.

En igual sentido agradecer a las casas "La Ambrosía" y "La Trópical" por regalos para los bailes celebrados en el mes de Febrero.

Aprobar todos los preparativos que con tanto celo y entusiasmo está haciendo la Sección de Fiestas y Juegos lícitos para el festival de 'La Cotorra" el día 31 de marzo.

Terminó la junta a las doce de la noche tomando el acuerdo de celebrar una junta de Directorio extraordinaria a mitad del mes de Marzo.

ELOCUENTES ELOGIOS DE LA CAJA DE AHORROS EN "DEPENDIENTES"

Son hechos por el Delegado de la Asociación de Dependientes, Sr. Herminio Navarro, en expresiva carta al Sr. R. Echemendía

He aquí la carta en que el Delegado de está Gran Asociación hace elocuentes comentarios sobre la importancia y trascendencia del Departamento de Ahorros de la misma.

Sr. Ramiro Echemendía.
Ciudad.
Estimable señor:

No era cosa de recoger vuestra opinión respecto de la Caja de Ahorros de la Asociación de Dependientes, para dejar encerrada en un círculo reducido de amigos, la contestación que me han merecido vuestras observaciones alrededor de los trabajos publicados por la prensa de esta Capital, y en los cuales se han puesto muy acertadamente de manifiesto los juicios recaídos sobre la importancia y trascendencia del Departamento de Ahorros de nuestra Asociación. Siendo del dominio público el tema me parece razonable sacar a pública subasta lo que respecta a vuestra opinión, porque en el mercado donde se cotizan las ideas no debe regatearse el justo comentario, y lo que en privado ha declarado Ud. bien merece la pena de que se conozca, porque así será viable que cunda el estímulo de los que no han parado mientes hasta ahora en asuntos de tan vital interés.

Dice Ud. y yo lo afirmo sin escrúpulos de ninguna clase, "que la Asociación debe ser para los asociados algo más que un concepto de egoístas aspiraciones de puro orden personal, ya qué la generalidad de los asociados de la Asociación de Dependientes, solo piensan en tener en nuestra Casa de Salud una cama, un médico y una botica para atender las necesidades del cuerpo" y a mí se me ocurre pensar que los que discurren así, deberían andar siempre acompañados por todas partes, de médico, de un botiquín, y si se quiere, hasta de un "sarcófago" porque si bien es verdad que la Casa de Salud es para la previsión un elemento de gran necesidad, por otra parte hace pensar el claro concepto de la vida, en algo más alentador para el espíritu, porque de lo contrario, viviríamos muriendo al no pensar más que en las enfermedades del cuerpo, como piensan muchos que dan la espalda a las instituciones, evidenciando su propensión al suicidio (que tanto monta buscar una enfermedad como estarla temiendo constantemente, como si esa obsesión fuera vivir la vida).

La Asociación de Dependientes ha creado su Departamento de Ahorros, para completar su estructura corporativa. Ya se ha dicho en otras muchas ocasiones, que el programa de esta institución, abarca subtancialmente todo cuanto puede ser causa de meditación por parte de los elementos que la constituyen, si como es evidente, observamos su desenvolmiento dentro de los principios en que descansa ese programa; en él se da satisfacción a cuantas aspiraciones son hijas del interés del hombre por emanciparse de la dura Ley económica que rige sus destinos; pensando en el matrialismo de las ideas, no era posible estancar el pensamiento creador, para el complemento del concepto informativo de tales aspiraciones, y es entonces que demos un "alto" en las disquisiciones doctrinales, y vayamos directamente al objeto que me he propuesto al contestar a Ud. o mejor dicho; a comentar sus palabras sobre el valor del ahorro social.

Muy pocas razones se me ocurren a este respecto, porque hasta cierto punto, el caso no amerita gran esfuerzo imaginativo para dejar sentado que nuestro Departamento de Ahorros no necesita de la propaganda persistente en los periódicos, los asociados nuestros saben ser cuerdos, y al discurrir acerca de sus conveniencias, solo deben mirar en ese Departamento, el atributo más esencial de su administración económica.

Herminio NAVARRO.

UNA CONFERENCIA EN JOVELLANOS

Está a cargo del director del plantel Sr. Abelardo López

La sociedad Jovellanos, ha iniciado, recientemente, un curso de conferencias intersocios.

La primera, con la que se dió comienzo a dicho curso, estuvo a cargo del Presidente social señor Germán Gómez.

Se está organizando otra que estará a cargo del Director del Plantel Jovellanos y Presidente de Honor de la Sociedad señor Abelardo López.

Esta conferencia, como la anterior y las que en breves plazos se pronunciarán, tendrán efecto en el local social O'Reilly número 92, altos.

En previsión de que las comunicaciones por correo no lleguen a su debido tiempo, se ruega por este medio, que estén al tanto de lo que se publique en los periódicos.

La comisión de fiestas que viene organizando el festival que tendrá efecto el día 17 del actual en los salones de La Polar, trabaja activamente en el desempeño de su cometido.

Uno de los últimos acuerdos fué el de nombrar un comité de damas de las más entusiastas entre las asociadas que realizarán una activa propaganda en pro de este festival.

Para este comité de damas fué designado un magnífico regalo que se concederá a aquella que más se distinga por sus actividades.

PESAME

La Sociedad "Unión de Villameá y Villaodrid" a consecuencia del fallecimiento de las muy queridas madres políticas que fueron Presidentes de esta Sociedad, señores Antonio Ginzo y José Veiga Rico, envía a dichos señores el más sentido pésame.

ACUERDOS DE LAS HIJAS DE GALICIA

Contrato para hacer altos en el pabellón número 5

Importante junta celebró la Directiva de la Sociedad "Hijas de Galicia", siendo presidida por el señor Manuel Vicente, acompañado del Vicesecretario, señor José Castro Molina y del Tesorero señor Danuel Cabarcos. En ese acto se dió cuenta de la constitución de Comisiones Permanentes, y de la designación de Presidentes y Secretarios.

El movimiento de asociados durante el mes de enero, es el siguiente: nuevas inscripciones de número 536, de menores 209 y protectores 7.

Se dió cuenta impartiéndole aprobación, a los informes de las Comisiones, de los cuales entresacamos los siguientes asunto:

Autorizar al Presidente y Secretario social para que procedan a la firma del contrato y especificaciones con el señor Manuel Negueira, relacionado con la construcción de los altos al pabellón número 5, estableciendo la cláusula principal del contrato el pago por parte de la sociedad de once mil novecientos pesos.

Quedó autorizado el Administrador del Sanatorio para que, de acuerdo con el Presidente y Arquitecto de la Sociedad, hagan una conexión de agua, para servicio de los pabellones de planta baja, siempre que la obra no exceda de cien pesos.

Teniendo en cuenta el crecido número de socios menores, que figuran en las listas sociales y para evitar posibles perjuicios a la institución, será obligatorio que esos menores se provean del correspondiente carnet de identificación, que les será expedido en Secretaría completamente grátis, mediante la presentación de dos fotografías. Los médicos no podrán dar consultas sin la previa presentación del carnet aludido

A propuesta del Dr Antonio F. Barrera, la junta acordó adquirir un aparato denomidado "Camerón".

LOS DE PRAVIA Y SUS ACUERDOS

En la última junta se nombró la misión de propaganda

En la última Junta que celebró la Directiva del Círculo Praviano quedó nombrada la Sección de Propaganda habiendo recaído el nombramiento de Presidente en el señor Francisco Meras Martínez, Caxon, Vice: Romero Salas, Secretario: José Alvarez, Vice: José García, Vocales Baldomero González, Remigio González, Julio y Camilo García, José Ramón Pelaez, José Menez, Prudencio Alvarez, Luis Areces, Honorio Fernández y Ceferino Suárez.

Los comisionados de la misma Sección de Propaganda visitaron a los pravianos enfermos en la casa de Salud "Covadonga". Los visitados esta vez fueron los señores Rafael García y Miranda, José Fernández, Ovidio Pérez, Rufino Solís, Rafael Martínez, Adolfo Alvarez, José Alvarez, José Arango, A. Llano y José Alvarez Martínez. Hacemos votos por que su quebrantada salud quede restablecida.

La Junta Directiva en su última sección al tratar de la Jira trató de los derechos de los socios acordando que es requisito indispensable llevar seis meses de asociado no permitiendo por ningún concepto a señores que hayan sido socios y se dieron de baja concurrir a la fiesta.

LOS POPULARES DEL C. GALLEGO

Programa de la orquesta en el almuerzo de Unión Gallega

Programa que ejecutará la orquesta que dirige el profesor José Selas, durante el almuerzo popular que celebrará el día 10 en el Salón Tropical Unión Gallega.

1o. Pasodoble Viva Unión Gallega.
2o. Muñeira Arriba las Juntas Generales.
3o. Zarzuela La del Soto del Parral (estreno).
4o. Alborada de Veiga.
5o. Son No juegues con los Santos.
6o. Pasodoble Abajo la asamblea de apoderados.

UNA SEÑORITA QUE SERA OPERADA

Es secretaria del comité de damas del Centro Balear

La señorita Ursula Suárez Delgado, secretaria del Comité de Damas de la Sección de Sanidad de este centro, ha ingresado en la quinta de salud La Balear al objeto de de practicarle una operación de las amigdalas.

Esperamos que pronto la paciente esté completamente restablecida para que vuelva a reanudar su valiosa labor en aras del engrandecimiento del Centro Balear y que la operación que se le va a practicar tenga el más franco y lisonjero éxito.

CLUB FEMINISTA Y J. ASTURIANA

La fundación de dicho club y su primera gran fiesta

Con gran acierto venían trabajando en pro de la fundación de este Club en el seno de Juventud Asturiana, varias de las más preeminentes simpatizadoras de ésta institución, entre las que figuran las señoras de Lucio Fuente: de Rodríguez; de Menéndez; de Villamil; de Fernando Rodríguez.

Y entre las señoritas:

La encantadora María Teresa Fuente, hija del prestigioso Presidente de Juventud; Cuca Fernández; hermanitas Alvarez, hermanas del Secretario de Juventud: Srtas., Arias Srta. Alvarez. La graciosísima Lupe, encantadora madrina del equipo de Reserva.

Han tomado ya el acuerdo de nombrar socios protectores del Club a los miembros más preeminentes de Juventud Asturiana: Sr. Lucio Fuente; Sr. José Prendes; Sr. Aurelio Peón; Sr. Carlos Moran; Sr. Angel Cuervo; Sr. Manolo Menéndez: Sr. Serafín Alvarez; Sr. Nicanor Fernández; Sr. Valentín Uria.

La primera fiesta del club será el próximo jueves, en los salones de Juventud Asturiana.

REPRESENTANTES DE MAYORISTAS

Entusiasmo por la formación de sus diversas secciones

Bajo la presidencia del titular señor Salvador Díaz y actuando de Secretario el señor Sixto Abreu, celebró sesión la Directiva de la Asociación de Representantes del Comercio al por Mayor de Cuba, en su local social de Amistad 59, altos.

Se aprobaron el Acta y el Balance de Tesorería, que arroja un saldo en efectivo de Cuatro mil ciento cuarenta y nueve pesos con noventa centavos, conociéndose a continuación los informes de las Secciones.

Por la Sección de Propaganda fueron presentadas un buen número de socios, entre ellos algunos Protectores, y se acordó, en principio, realizar los estudios oportunos para la celebración de un magno festival a fines del verano, el cual está llamado a hacer época en los anales de nuestra Sociedad.

En relación con la Sección de Cultura se aprobó el proyecto de conmemorar el aniversario social con una importante velada.

Se nombraron los Bibliotecarios, y se conoció la plausible labor realizada por la Sección de Protección, en beneficio de los compañeros enfermos; así como la Bolsa del Trabajo e Información Comercial las que se disponen a ultimar la organización de sus respectivos negociados, dándose por terminada la junta en medio del mayor entusiasmo.

LA EXCURSION ASTUR A SAGUA

Será el día 12 de mayo y para ella hay gran entusiasmo

No cabe duda que la Sección de Propaganda del Centro Asturiano sabe hacer las cosas bien y en grande.

La excursión a Sagua la Grande para el 12 de Mayo próximo ha despertado un entusiasmo que es augurio de que revestará todos los carácteres de un acontecimiento.

Lo reducido del precio señalado a los billetes para la excursión resulta un poderosísimo aliciente para las muchas personas que anhelan conocer a Sagua la Grande y jamás pensaron poder hacerlo mediante un tan pequeño desembolso.

Un baile de las flores en los suntuosos salones del Casino Español de Sagua la Grande es, por sí solo, bastante tentador para que los Habaneros de uno y otro sexo, luciendo sus mejores galas, salgan para Sagua en la mañana del 12 de Mayo contentos y jubilosos.

LA FIESTA DE LOS HIJOS DE GOIRIZ

Se celebrará el día 10 del actual en "La Tropical"

Esta sociedad celebrará el día 17 de marzo en los Jardines de La Tropical una fiesta bailable en el salón Cerveza Tropical, y para cuyo fin solicitamos su eficaz ayuda por medio de las columnas de ese gran diario a usted encomendadas, favor que le será muy agradecido. Esta fiesta será amenizada por dos bandas de música o sea una banda y un son.

DOÑA AMERICA EN EL CENTRO ASTURIANO

Algunos ruegos en relación con la conferencia del P. Sta. Anna

Ayer tarde visitó el Centro Asturiano la distinguida y bondadosa dama Doña América Arias de Gómez viuda del que fué Presidente de la República General José Miguel Gómez.

Llegó allí acompañada del Coronel Morales Coello y de su bella señora Manuelita Gómez y fueron cortesmente recibidos por el presidente general señor Simón Corral, el secretario señor José Cima, con su distinguida señora Flora Galdós de Cima, y los vocales de la junta directiva, señores Miguel Junco y Germán Gómez. Los ilustres visitantes, acompañados de los señores citados anteriormente recorrieron todas las salas y salones del gran palacio asturiano y Doña América hizo un gran elogio de la obra realizada por los asturianos en Cuba.

De paso hizo algunos ruegos encaminados a la brillantez del gran acto que se celebrará el lunes, por la noche, en el gran Salón de Fiestas, donde dejará oír su elocuente palabra el ilustre sacerdote P. Santa Anna.

GARGANTOL

TABLETAS MARAVILLOSAS EN EL TRATAMIENTO DE LAS AFECCIONES DE LA GARGANTA.
FARINGITIS, LARINGITIS AMIGDALITIS, RONQUERA ESTADOS CATARRALES etc. etc.
ALIVIO INMEDIATO. DE UTILIDAD PARA PROFESORES, ARTISTAS, ORADORES, A FIN DE CONSERVAR LA VOZ CLARA.
DISUELVASE EN LA BOCA UNA TABLETA CADA TRES HORAS.
Laboratorios del DR. A.C. BOSQUE Tejadillo 36

EL CIRCULO DE AMIGOS DE LA CULTURA FRANCESA

El comité de damas será constituído esta tarde

Celebrará el Círculo de Amigos de la Cultura Francesa una sesión especial a la que se ha invitado sus miembros de honor, con el objeto de dejar constituído el Comité de Damas que iniciará una intensa labor de propaganda a favor de la joven y ya brillante institución.

La Cruz Roja abrirá sus puertas a las 4 de la tarde no solamente para los miembros del círculo, sino también para cuantas personas deseen cooperar en esa obra cultural.

VELADAS

MARZO 14

C. MONTAÑES. — Gran fiesta en el Principal de la Comedia, en homenaje a las señoritas de la Estudiantina y para presentación de éstas con sus uniformes.

GRAN FESTIVAL DE LOS DETALLISTAS

Se celebrará el 28 de abril en los jardines de La Tropical

La Comisión que preside el señor Lorenzo Díaz, que tiene a su cargo todo cuanto se relaciona con grandioso festival-romería que el día 28 de Abril celebrará el Centro de Detallistas de la Habana, en todos los jardines de La Tropical en conmemoración de los 44 años de vida social de tan prestigiosa Institución, se reune casi a diario, para con el debido tiempo acordar todos cuantos planes puedan ponerse en práctica, con el propósito de que la fiesta resulte la más grandiosa entre las de su clase.

Se han contratado las mejores orquestas, sones, Jazz-bands, orfeones; tamboril, gaitas, etc. y se están estudiando los valiosos premios que se han de otorgar a los mejores bailadores.

Distintos jurados otorgarán los valiosos premios a las damas y caballeros que resulten triunfadores.

Los jardines a parte de su natural belleza, lucirán en ese día un valioso y artístico adorno.

Habrá comidas y meriendas típicas de cada región, no faltando entre ellas las más afamadas de Cuba.

La Comisión estudia también la posibilidad de Kioscos, espectáculos, pasatiempos, deportes etc.

SOCIEDADES CUBANAS

ANTIGUOS ALUMNOS.—Del Colegio El Infantil.

La novel institución viboreña celebrará el próximo sábado día 9, el primer aniversario de su fundación,

La Asociación de Antiguos Alumnos del Colegio El Infantil tienen en la Víbora grandes y merecidas simpatías.

Para el nuevo período social ha sido nombrado Presidente el doctor Israel Soto Barroso, amigo mío muy estimado.

La fiesta de la noche del sábado en esta sociedad será más bien un acto sencillo, con epílogo bailable.

Primeramente ofrecerán a las autoridades y prensa en general un gran ponche de honor.

Terminado el acto y después de los discursos de ritual, comenzará un baile en el que interpretará un extenso programa el Embassador Jazz Band y el Sexteto Rojo.

Los otros actos serán amenizados por los mismos conjuntos musicales.

NOCHE CUBANA.—Sábado 9 de marzo.—Con este nombre se viene organizando un magno festival en honor de la simpática candidata señorita Fidelina García, en el gran certamen de nuestro colega "La Lucha", fiesta esta que tendrá por sede la casa de Luyanó número 66.

Es justo mencionar en estas líneas la entusiasta labor del Cuerpo de Bomberos de la Habana, que son los que patrocinan a esta gentil candidata.

Este grandioso baile que, sin duda alguna, ha de constituir un bello precedente, está llamado a ser un resonante éxito para los valientes fire-men, a juzgar por el nombre de la fiesta, y por el embullo y entusiasmo con que se ha acogido su organización.

EL DOMINGO EN G Y 21.—Se celebrará la matinee Una Tarde Mejicana, fiesta esta ya tradicional, pues todos los años invariablemente se celebra.

La matinée de este año, ha de constituir un éxito, pues es organizada por personas que conocen a fondo lo que son esta clase de fiestas. El jazz band Miami Follies y el Sexteto Guarina, a más de la orquesta de Calabaza.

Deseo un buen éxito a los organizadores de la tarde mejicana.

EL DOMINGO EN LA COTORRA.—Para el domingo está señalada en los jardines de La Cotorra, una gran matinee en honor y a beneficio de la señorita María Otero, candidata al concurso de Reina de la Habana que ha sido organizado por nuestro colega La Lucha.

En esta fiesta como en todas las que de ahora en adelante se celebren en La Cotorra, les es necesaria la invitación a las damas, según me comunica el señor Luis González Moré, Jefe de Propaganda y Manager social de esos jardines.

En la fiesta de la señorita Otero tocará la orquesta de Calabaza y el Sexteto Oriental.

ULTIMA NOTA.—Para la sociedad del Pilar, que dió por terminada su temporada carnavalesca con un baile Ridículo, que resultó el más grande de los éxitos, pues el baile y la concurrencia eran selectos.

El domingo, como epílogo, le dieron una matine infantil a la gente menuda.

Así es que el Pilar depidió brillantemente la temporada de carnaval.

Enrique PORTO.

INMIGRACION EN EL C ASTURIANO

Importantes acuerdos que sancionó la J. Directiva

La Sección de Inmigración que preside don Manuel Pérez Tarano, se ha reunido en Junta y tomado acuerdos muy importantes, y todo cuanto en ella se acordó fué adoptado por la Junta Directiva, que con la Mesa integrada por el Presidente General don José Simón, por los Vices señores Fernández y García, por el Secretario señor Enrique Cima y por el Vice secretario señor Martín del Torno, celebró sesión el 28 del pasado.

Se enteró la Junta del Informe del señor Delegado de Inmigración en el que consta que durante el mes de Enero último fueron inscriptos y gestionados para salir de abordo y de Tiscornia los inmigrantes siguientes: Asturianos 62 y de otras provincias de España, 5; de otros países 7 y cubanos provinciales 2. De estos inmigrantes inscriptos, 58 embarcaron en el puerto de Gijón, 11 de otros puertos de España y 1 en Francia.

Se entera la Junta del cable enviado por el ex-Presidente del Centro, don Vicente Fernández Riaño, dando cuenta de haberse celebrado elecciones en la Delegación de Gijón y en las cuales resultó electo nuevamente don Antonio Fernández Suco, y se acuerda felicitar al señor Suco y expresarle las gracias al señor Riaño por el interés que se toma en los asuntos del Centro Asturiano.

Visto el escrito del señor Enrique Martín Guerra, Abogado residente en Carabanchel Alto, Madrid, por el que se ofrece para montar una agencia del Centro Asturiano en la Capital de España, se acuerda expresarle las gracias por su ofrecimiento e informarle que no están interesados en el asunto.

Se acuerda que sea enviado un escrito a los señores Dussaq Company Limited, en solicitud de que los barcos de dicha Compañía de la cual son consignatarios en esta capital, hagan escala en el puerto de Gijón.

También se acordó que sea enviado a todos los barcos que hacen escalas en puertos de España, Estados Unidos y Cuba, ejemplares de la Historia Social del Centro, con destino a las bibliotecas de los mismos.

LA SUSCRIPCION A UNA POBRE VIUDA

Una obra de caridad de la Colonia Zamorana

La Colonia Zamorana ha iniciado con 25 pesos una suscripción a favor de la señora Anunciación Bajo Viuda de Mata, quien tiene siete hijos desamparados, cinco de ellos enfermos.

El Cónsul de España embarcará a dicha familia el próximo día 6 de marzo; pero como la obtención del pasaje no resuelve su aflictiva situación, se ha ideado esta suscripción.

Todas las personas caritativas que desen contribuir a aliviar las penas de estos huerfanitos y de esta pobre viuda pueden dirigir sus donativos a la Colonia Zamorana, Prado y Neptuno, hasta el día 5 de marzo a las 12 m.

BAILES

MARZO 9

FOMENT CATALA. — Magnífico baile-homenaje al señor Rafael Navarro, presidente de la Sección de Cultura. Jazz band y sexteto. 24 bailables. De pensión.

MARZO 10

HIJOS DE LA ESTRADA. —Gran matinée bailable de pensión, bajo el mamoncillo de La Tropical, para los socios y sus familiares e invitados.

CLUB IMPERATOR. — Matinée bailable en La Cotorra, con dos orquestas.

P. DE MEDINA. — Festival Hispano-Mejicano. Cuatro orquestas. 40 bailables.

MARZO 17

SOCIEDAD E. CONCEPCION ARENAL. — Matinée Bailable en la casa-club, en Josefina y Avellaneda, Víbora.

MAYO 5

GUITIRIZ Y SU COMARCA. —Matinée bailable, en los salones de Propietarios de Medina, calle C esquina a 21, Vedado.

MARZO 17

HIJOS DE GOIRIZ. — Espléndida fiesta bailable en La Tropical. Una banda y un son.

UN HOMENAJE AL B. DE PERAMOLA

El día 10 se constituirá la delegación en Ptes. Grandes

Hoy martes, por la noche, se ofrecerá en el Centro Montañés, un champán de honor al ilustre escritor don Florencio Ceruti, Barón de Peramola, que se halla en la Habana comisionado por la importante revista Cosmópolis, para preparar un número extraordinario dedicado a Cuba, con destino a la Exposición de Sevilla.

Los salones sociales se verán ese día, con tal motivo muy concurridos pues el Centro Montañés ha invitado a todos sus asociados a este simpático acto.

Delegación en Puentes Grandes

Uno de los pasos más importantes de la flamante directiva del Centro Montañés de la Habana va a ser la constitución de la delegación de esta sociedad en Puentes Grandes, acontecimiento que tendrá lugar el próximo domingo, día 10.

La constitución de la delegación citada va a ser celebrada por los montañeses con una gran fiesta en la que tomará parte la Estudiantina Juventud Montañesa, y que se llevará a efecto en el Club Cosmopolita de Puentes Grandes.

Las más salientes personalidades de la colonia montañesa han sido invitadas a este importante acto, habiendo sido nombrados presidentes de honor de la misma los señores Vicente Real, José Rueda Bustamante, Julio Blanco Herrera y Emeterio Zorrilla.

Siendo Joven se Sentía Como un Viejo

Panamá.—"No obstante mi edad de 38 años me sentía y actuaba como un viejo, pues no tenía el poder que correspondía a mi edad, ni el espíritu de hacer algo para mejorar mi situación". "Mi estado nervioso era tal que fumaba un cigarrillo tras otro sin parar".

"Mi sueño no era reparador pues me encontraba cansado al levantarme".

"A las pocas semanas de tomar el Sexocrin aumentó mi poder juvenil, mi estado nervioso se calmó, lo que me permite tener más ambición para todo".

Sexocrin

se encuentra en las principales Boticas y Droguerías y con seguridad en

Habana: Droguería de Johnson, Sarrá, Taquechel y Droguería Americana.

Representante:— Alberto Peralta. Apartado 2349.

Con seguridad el folleto "Decaimiento Mental y Viril y su Tratamiento Glandular" podrá ilustrar mejor las ventajas del Sexocrin. Puede obtenerse escribiendo a la Glandular Laboratories, 74 Cortlandt St., Depto. 59-46, New York.

Pescado Fresco Gallego
Sardinas, Merluza, Truchas.
QUESOS TETA, REINOSA, SAN SIMON
JACINTO RODRIGUEZ Y CA.
SAN IGNACIO 42. TEL. A. 1852

M.E.C.D. 2016

ANUNCIOS CLASIFICADOS DE ULTIMA HORA

A-3333 — **A-1014**

A ALQUILERES DE CASAS

A-1 HABANA

ALQUILAN LUJOSOS altos, Compostela y Leonor Pérez. Todo decorado, columnas escayola. Sala, comedor, hall, tres cuartos, lujoso baño completo, cocina de gas y calentador. Informan en la bodega. Teléfono M-4178.
UH A-1 8963 5 Marzo

REVILLAGIGEDO No. 1. Se alquila la planta baja, fresca, propia para familia y comercio, gran sala, recibidor, 4 habitaciones, comedor al fondo, servicio intercalado, espacioso patio y traspatio. Puede verse de 9 a 11 y de 2 a 5.
U H A-1 9199 11 Marzo

SE ALQUILA moderna casa en la calle Arbol Seco número 69, bajos, entre Santo Tomás y Benjumeda, compuesta de sala, recibidor, 3 habitaciones, comedor, baño completo. Precio: $40.00. Más informes: teléfonos U-1478 y U-5089.
U H A-1 S-1736 11 Marzo

SE ALQUILA la casa Presidente Zayas (O'Reilly) núm. 114, altos, con entrada también por el fondo al Parque de Jerez. Informan en la misma Notaría del Dr. Hill.
UH A1 9308 5 Marz.

AMARGURA 70 alquilo estos bajos entre Compostela y Aguacate. Informan I-3693.
UH A1 S1794 7 Marz.

BAJOS EN MALECON 333

Si quiere usted vivir fresco en una casa higiénica con el fondo a San Lázaro, pida las llaves a la encargada de San Lázaro 223. Se pinta toda antes de ocuparla. Informes Tel. A-6013 de 2 1|2 a 4 1|2 p. m. Precio de ocasión.
U H A-1 S-1787 13 Marzo

SAN LAZARO 374

Altos modernos frescos, decorados, 6 patios, hall, sala, 4 habitaciones grandes, baño intercalado, comedor pantry gas. Departamento independiente de criados. Informa el portero.
UH A1 S1786 12 Marz.

LEALTAD 42, bajos, 75 pesos, sala, antesala, comedor, 4 cuartos y demás comodidades. Llave en los altos. Informan F y 19 Vedado. Teléf. F-2313.
UH A1 S1773 6 Marz.

PRIMER PISO Aramburu 42, media cuadra Parque Trillo. Sala, recibidor, tres habitaciones, baño intercalado completo, comedor fondo, cuarto servicio criados. Llaves Librería Albela. Telf. U-5783.
A- 9524 7 Marzo

SE ALQUILAN los bajos de la casa O'Reilly No. 77, cerca del Parque Central. Informan en la misma y en D y 23, Vedado. Teléfono A-1706.
A-1 9612 8 Marzo

SE ALQUILAN los espléndidos altos Manrique No. 4. Informan en la misma de 2 a 4 de la tarde y de 8 a 10 de la noche.
A-1 S-1838 14 Marzo

SE ALQUILAN los altos de Esperanza No. 1, muy ventilados, al lado de la Terminal; precio módico. Informan en los bajos.
A-1 S-1835 7 Marzo

SE ALQUILAN altos y bajos en San Nicolás 76-A entre Neptuno y San Miguel. Altos: recibidor, sala, siete dormitorios, comedor al fondo, repostería y baño. Cuarto y servicios de criados. Hay motor para el agua. Bajos: recibidor, sala, cuatro dormitorios, comedor al fondo, repostería y baño. Cuarto y servicios de criados. La llave en la misma. Informes A-6420.
A-1 9537 11 Marzo

SE ALQUILA San Lázaro 362, con sala, 3 habitaciones, comedor al fondo, baño intercalado, cuarto y servicio de criado. Informan teléfono U-3266.
A-1 S-1834 6 Marzo

MAGNIFICO alto fresco, con sala, comedor, tres grandes cuartos, terraza, baño y servicios, se alquila en Zanja 108 esquina a Oquendo. La llave en la ferretería. Informes A-6420.
A-1 9534 11 Marzo

SE ALQUILAN en Marqués González 6-B y 6-C bajos entre San Rafael y San José, con sala, comedor, tres grandes cuartos, baño y servicios. La llave en la bodega. Informes A-6420.
A-1 9535 11 Marzo

COMODO y fresco alto, con sala, comedor, tres grandes cuartos, baño y servicios, se alquila en San Rafael 159 entre Lucena y M. González. La llave en la bodega. Informes A-6420.
A-1 9536 11 Marzo

SE ALQUILA en Parque Maceo. Ganga, casa grande, dos plantas con 1,200 metros, Marina No. 5, propia para Sociedad, Club, Hotel, Clínica, Academias, Cabarets etc. Se dan meses gratis para ayudar a la adaptación. Se oyen toda clase de proposiciones. Informes: Teléfonos A-4358, M-6263, altos Botica "Sarrá".
A-1 9634 11 Marzo

EN BELASCOAIN

Se alquila un segundo piso muy fresco en la calle de Belascoain 189, entre Figuras y Carmen, compuesto de sala, saleta, tres cuartos, baño intercalado, comedor muy amplio, cuarto y servicio de criados, cocina de gas y un pasillo corredor. Muy barata. Informan en Belascoain 36, altos.
A-1 9703 9 Marzo

SE ALQUILAN los lindos altos de San Lázaro 252 con sala, recibidor, 3 cuartos, comedor al fondo, baño, servicios en la azotea. Informes en la misma de 1 a 5 o teléfono FO-1392.
(A-1) S1855 7 Marzo

EN QUINTA entre Fernandina y Castillo alquilo casa grande propia para cualquier industria y para familia que sea bastante grande por ser de muchas comodidades, la llave en la Bodega de Fernandina, precio 40 pesos. Informes al Tel. M-4354.
A1 9691 7 Marzo

SE ALQUILAN en Hornos y Vapor a una cuadra del Parque Maceo, bonitos pisos con todo el confort, precio muy barato. La llave en la carnicería. Informan Tel. M-2837.
U H A-1 S-1853 7 Marzo

A UNA CUADRA DE LA ESQUINA TEJAS

Se alquilan altos en moderno edificio, sala, comedor, dos cuartos, baño intercalado con 4 aparatos, cocina de gas. Punto alto y saludable; gran jardín al lado. Precio 30 pesos. Llave en Cerro 426.
A-1 9632 14 Marzo

CARLOS III, 181

Esquina Marqués González, se alquila la hermosa casa con 5 cuartos, baño intercalado moderno, zaguán, sala, comedor al fondo, garage para 2 máquinas, 2 cuartos criados, baño criados. Informes Tel. U-3281.
A-1 9611 19 Marzo

CONCEPCION DE LA VALLA NUMERO 14

Entre Campanario y Lealtad. Se alquilan los bajos con sala, comedor, tres habitaciones, baño intercalado, cocina, despensa y lavadero, todo moderno, las llaves en el segundo piso.
U H A-1 S-1857 7 Marzo

ALQUILO ALTOS PRIMER PISO

Fresca, clara y barata. Sala, recibidor, comedor, 3 habitaciones, baño intercalado con agua fría y caliente en la ducha, y buena cocina, hay tubo para la basura. San Miguel 173 B, una cuadra de Belascoain. El portero la enseña o en el segundo piso informan.
A-1 9692 11 Marzo

SE ALQUILA el amplio ventilado segundo piso de San Nicolás 130 entre Salud y Reina, agua fría y caliente, sala, comedor, cuatro cuartos, baño completo, baño y servicio de criados, casa de reciente construcción $50. Informan en el mismo teléfono A-4072.
A-1 9696 10 Marzo

MALECON 14

Espléndido piso alto con terraza, sala, tres grandes cuartos, comedor, baño y cocina. La llave allí mismo. Precio de situación. Informan teléfonos U-4489 y U-2925.
A-1 S-1828 7 Marzo

A1 HABANA

EN MARQUES GONZALEZ

y Santo Tomás, cómodos y amplios pisos, con sala, comedor, tres cuartos, cocina y patio. Precio $40.00. Informan en teléfonos U-4489 y U-2925. La llave allí mismo.
A-1 S-1830 7 Marzo

CALZADA DEL MONTE

frente al Mercado Unico, dos amplios pisos altos con sala, recibidor, comedor, tres cuartos, baños completos, cocina, cuarto y servicios de criados. La llave Manglar, Pasaje "B" 15 bajos. Precio $55.00. Informan teléfonos U-4489 y U-2925.
A-1 S-1831 7 Marzo

CALLE MATADERO No. 5

a una cuadra de la Calzada del Monte y del Mercado Unico, espléndido piso alto con sala, comedor, recibidor, tres cuartos, baño, cocina, cuarto y servicios de criados. La llave calle Manglar Pasaje "B" 15 bajos. Precio de situación. Informan teléfonos U-4489 y U-2925.
A-1 S-1832 7 Marzo

A2 VEDADO

VEDADO se alquilan bajos, sala, comedor, cuatro grandes cuartos, cocina gas y carbón. Servicio de criados. Garage y cuarto chauffeur. F-177 entre 17 y 19.
UH A2 9390 5 Marz.

VEA USTED ESTA CASA

Vedado. Se alquila la casa Calzada 97, entre 2 y Paseo. Es muy grande y puede servir para establecimiento e inquilinato. Tiene sitio para guardar varios automóviles. La llave en la Botica. Informes en Empedrado 46, altos.
UH A-2 8710 5 Marzo

L. entre 21 y 23, Edificio "Herrera", se alquilan modernos y ventilados pisos con elevador y compuestos de sala, antesala, comedor al fondo, 5 habitaciones con baño completo intercalado, pantry, calentador y si se desea garage.
UH A-2 8937 8 Marzo

EN EL EDIFICIO Piloto, calle O, entre 17 y 19, se alquila un piso con muchas comodidades. Tiene garage y elevador. Puede verse a todas horas. Informan en la misma. F-1878.
U H A-2 S-1732 7 Marzo

SE ALQUILA en la calle 3 entre A y B, Vedado, el piso bajo, con todos los adelantos modernos, compuesta de portal, sala, comedor, 3 hermosas habitaciones, lujoso baño, cocina, pantry, cuarto y servicio para criado independiente, garage y galería al fondo, la llave en la Bodega de la esquina de B. Informan teléfono F-5386.
U H A-2 S-1846 9 Marzo

VEDADO, calle 17 No. 319 entre C y B, sala, recibidor, hall, cuatro cuartos, baño completo, calentador, cocina, servicio criados. Llave al lado. Informes Habana 186. Teléfonos M-1541, F-1795.
A-2 9631 9 Marzo

SE ALQUILA en la calle N No. 26 bajos, esquina a 17, Vedado, una linda casita, con jardín, portal, sala, comedor, hall, dos cuartos, baño completo, cocina y patio. La llave en el No. 24. Informes A-6420.
A-2 9533 11 Marzo

SE ALQUILAN en calle 23, 309, entre B y C, hermosos altos, de sala, recibidor, saleta, hall, cinco hermosas habitaciones, dos baños, comedor, porch, pantry, cocina, cuarto y servicio completo de criados, garage y habitación de chauffeur. Informan Tels. A-4613 y F-6521.
(A-2) 9698 14 Marzo

SE ALQUILAN propios para familias de gusto, en calle 23, 311 entre B y C, hermosísimos altos y bajos, acabados de construir, compuestos cada uno de portal, recibidor, sala, biblioteca, siete cuartos, tres baños, hall, comedor, pantry, cocina, cuartos y servicios de criados dos garages. Los altos tienen un cuarto más, living room y sala de música. Se alquilan juntos o separados. Informan en la misma y Tels. A-4613 y F-6521.
(A-2) 9697 14 Marzo

VEDADO, alquilo altos modernos brisa calle 23 y Montero Sánchez, entre 6 y 8, con sala, recibidor, tres cuartos, baño intercalado, comedor y cocina y dos buenos cuartos más la azotea, baño, lavadero, precio 55 pesos. Informan teléfono F-1020.
A-2 9708 7 Marzo

A3 CERRO

ZEQUEIRA 52 A, altos y bajos modernos, sala, comedor, 3 cuartos, baño intercalado completo, cocina gas. Informes M-2863; noche F-2124. Llave en la bodega.
A-3 9682 19 Marzo

SE ALQUILAN los ventilados y modernos altos, con fabricación moderna. Precio $30.00. Churruca y Velarde. Informan en la bodega de la esquina.
A-3 S-1840 10 Marzo

A4 JESUS DEL MONTE

SE ALQUILA una hermosa casa Serrano No. 46 entre Santo Suárez y Santa Emilia con portal, recibidor, saleta, comedor al fondo, baño intercalado y calentador, 3 habitaciones bajas, dos altas con servicio, dos patios grandes, acabada de pintar. La llave al lado. Informan Durege No. 15. Teléfono I-3540.
A-4 S-1839 7 Marzo

SE ALQUILA la casa San Mariano y Buenaventura a una cuadra del tranvía, sala, comedor, 3|4, a la brisa con todas las comodidades, muy barata. Dueño García. Tel. A-2683.
A-4 9603 9 Marzo

SE ALQUILA en Quiroga 7 esquina a San Luis un apartamento en 12 pesos a persona de moralidad.
A-4 9711 12 Marzo

A-5 VIBORA Y A. APOLO

SE ALQUILA en Luis Estévez 5 entre Príncipe Asturias y Calzada de Jesús del Monte, moderna casa de una sola planta, con jardín, portal, hall, sala, recibidor, cuatro cuartos, baño intercalado completo, cuarto y servicio de criados. Garage y un cuarto. La llave en Ppe. Asturias esquina a Luis Estévez. Informes A-6420.
(A-5) 9655 11 Marzo

A-6 LUYANO

CASAS LAS MEJORES

Alquílanlas desde 15 a 25 pesos, Rodríguez 124 entre Reforma y Guasabacoa.
A-6 9579 8 Marzo

A8 MARIANAO

AVENIDA DE LAS PALMAS

(Columbia-Marianao) lindo chalet con portal, sala, comedor, tres cuartos, baño intercalado, cocina, cuarto y servicios para criado. Tiene jardín y buen garage. Precio $60.00. Informan U-4489 y U-2925.
A-8 S-1826 7 Marzo

A9 DIVERSOS LUGARES

SE ALQUILA un pequeño chalet en el pueblo de Punta Brava, en la Carretera Central, calle Nacional No. 16 A. Tiene jardín, portal, sala, hall, comedor, dos cuartos, cocina, baño completo y patio. Servicio propio de agua potable corriente e instalación eléctrica. $25.00 mensuales. La llave en el número 16, informan en Aguiar No. 84, altos, Habana. Teléfono A-9880.
A-9 9648 9 Marzo

A10 CASAS DE APARTAMENTOS

DEPARTAMENTOS: Alquilo a $12, $14 y $17, sala, cuarto, cocina, baño, patio y luz. Vedado. Once 118 entre 22 y 24, una cuadra del tranvía. Informa encargado. Una casita más amplia en $30.00 próximamente.
U H A-10 8708 13 Marzo

B OTROS ALQUILERES

B-1 DEPARTAMENTOS

SE ALQUILAN muy baratos los dos pisos altos de la casa Jesús María 49, apropiados para casa de huéspedes, compuestos cada uno de cinco habitaciones, sala, recibidor, comedor, cocina de gas y doble servicio sanitario moderno. La llave en los bajos. Informes Cuba 100. Teléfono A-2596.
(B-1) 9609 9 Marzo

CON VISTA a la calle Prado se alquila un fresco y pequeño departamento con todos los servicios en Cárcel No. 21-A entre Prado y San Lázaro, es casa particular y su precio sumamente barato.
U H B-1 9483 5 Marzo

Anúnciese en el Diario de la Marina

B2 HABITACIONES

DOY UNA gran habitación con todo lujo amueblada y con gran sala de recibo a persona de estricta moralidad; también se da comida si lo desea, esta casa reune todas las grandes comodidades que desee tener. Hay grandes terrenos de sport, Jesús del Monte 418.
U H B-2 S-1746 9 Marzo

SE ALQUILAN dos habitaciones con toda asistencia, baño privado a personas de moralidad. Reina entre Amistad y Aguila, teléfono M-2735.
B-2 9577 7 Marzo

SE ALQUILAN habitación y apartamentos en Muralla No. 1 altos del Almacén. Rozas, Menéndez y Cía. M-2840 y A-4854.
B-2 S-1825 7 Marzo

SE ALQUILA habitación con luz en Teniente Rey y Bernaza altos. Informan teléfono M-6198.
B-2 9694 10 Marzo

B3 LOCALES PARA COMERCIO

EN $25

Un local preparado para lechería o trasiego de leche. Se ceden las obras existentes por el precio del arrendamiento. Lealtad 142, cerca de Reina. Abierto de 10 a 12. La llave en el No. 165. Teléfono I-2478.
U H B-3 8446 6 Marzo

ALQUILO local moderno, Monte acera comercial. Informan Monte y San Nicolás "El Pueblo".
U H B-3 S-1723 5 Marzo

EN EL PUNTO más comercial de la Calzada de J. del Monte, frente al teatro Apolo, se alquilan tres locales acabados de construir, propios para cualquier comercio y uno de ellos con instalación sanitaria, para café o lechería. La llave en el 307. Informes: I-5106.
B-3 9509 14 Marzo

PARA COMERCIO o industria se alquila barato local moderno. Infanta esquina a Sitios. Tiene 12 metros frente. Informan Infanta 47 bajos.
B-3 S-1837 14 Marzo

SE ALQUILA para comercio los bajos de Neptuno No. 29, actualmente Bazar Campoamor. Informan Ruisánchez. Angeles 13. Tel. A-2024.
B-3 S-1824 7 Marzo

SE ALQUILA para comercio la esquina de Acosta y Picota. La llave al lado, en el No. 83. Informan su dueño, calle A No. 15 entre Línea y 11 Vedado. F-5010.
B-3 S-1841 8 Marzo

HABANA 121 ALTOS

esquina a Muralla propio para oficinas o casa de huéspedes. Para verla allí mismo. Precio de situación. Informan teléfonos U-4489 y U-2925.
B-3 S-1827 7 Marzo

MURALLA 59 ALTOS

propio para casa de huéspedes, con sala, saleta, siete cuartos, comedor, amplia cocina y doble servicios. Precio económico. La llave allí mismo. Informan teléfonos U-4489 y U-2925.
B-3 S-1829 7 Marzo

C COMPRAS

C5 MAQUINARIA Y ACCS.

ASCENSOR DE USO

Eléctrico o de contrapeso para carga, que compraría si está en buenas condiciones. Llamar al teléfono A-2608.
U H C-5 S-1844 12 Marzo

D VENTAS

D-1 CASAS

FINCA EN COCOITO

con 10.000 metros de terreno y un hermoso chalet sin terminar, se da en precio de verdadera ganga. Informa, Manuel Rico, Consulado 107. Teléf. M-2000.
UH D1 8566 5 Mz.

SE VENDE lindo chalet estilo Renacimiento, es nuevo, en la calle Paseo en el Vedado. Tiene jardín, portal, garage, sala, vestíbulo, recibidor, hall, 4 cuartos, sala de comer al fondo, baño intercalado, cocina de gas, dos patios y servicio de criado. Informan: teléf. F-2855. Verse de 9 mañana a 6 de la tarde.
UH D1 S1769 6 Marz.

GANGA. Vendo moderna casa 2 plantas $7.000. Loma de Chaple, 2 cuadras de Calzada Jesús del Monte, renta 80 pesos. Aguiar 72. Teléfonos A-7672, U-1684.
D-1 9645 7 Marzo

CASAS BARATAS. Príncipe pegado a Infanta, mide 6 por 23 $7.000; Valle pegado a Infanta 5.59 por 17.50 $6.000; Sitios pegado a Campanario casa antigua a $32.00 metro; Oquendo dos plantas moderna, renta $70.00; $7.000. Aguiar 72. Teléfonos A-7672, U-1684.
D-1 9647 7 Marzo

EN UNA GRAN Avenida vendo esquina para renta, con establecimiento y preparada para altos, ya con su puerta independiente para los altos y alquilada a un solo inquilino, en $85; la doy en $9.000. No corredores. Ablanedo, San Miguel 137, esquina Gervasio, bodega. U-6847.
(D-1) 9659 7 Marzo

CASA MODERNA EN $4.500 CERCA DEL MERCADO UNICO

Vendo esta casa de 5 1|2 x 24 con sala, saleta, tres cuartos, comedor, cocina y baño completo, toda de citaron y cielo raso. Otra un poco mayor al lado de ésta con igual comodidad y la misma construcción en $5.000 pudiendo dejar $3,500 en cada una por el tiempo que se desee. Informan Zanja 89. Teléfonos U-1245, F-3813.
D-1 9639 7 Marzo

ESQUINA EN $4.500

Vendo esta esquina en Desagüe a una cuadra de Infanta, de construcción moderna de 6x17, sala, comedor y tres cuartos, servicio y patio, toda de citarón y techos monolíticos. Renta $40. La doy con mil pesos de contado, resto en hipoteca. Informes Zanja 89. Teléfonos U-1245, F-3813.
D-1 9638 7 Marzo

EN LA CALLE VIGIA Y CRISTINA

Vendo una casa Vigía casi esquina a Cerrada de 5 1|2 x 24 completamente moderna, sala, saleta, tres cuartos, baño, cocina y patio. Precio $4.800 dejando lo que se desee en hipoteca. Informes Zanja 89. Teléfonos U-1245 F-3813.
D-1 9641 7 Marzo

CASA EN SITIOS $4.500

Vendo esta casa entre Franco y Subirana de sala, comedor, tres habitaciones, baño, cocina y patio, mide 5 1|2 x 18 toda de azotea y citarón. Informes Zanja 89, teléfonos U-1245, F-3813.
D-1 9642 7 Marzo

CASA EN INFANTA $10.000

Vendo esta casa moderna de dos plantas, cerca de San Lázaro de 7 1|2 x 15 con sala, comedor y tres cuartos rentando $90. Informes Zanja 89. Teléfonos U-1245, F-3813.
D-1 9644 7 Marzo

D2 SOLARES

Vendo esquina de fraile ideal, verdadero sanatorio, 2,700 varas, Avenida de Mayía Rodríguez y San Mariano, segrego parcelas. Facilidades de pago. Oscar Alcázar, Infanta y Jovellar.
UH D-2 9087 31 Marzo

CON $400.00 rebaja vendo contrato solar esquina en lo mejor de Santo Suárez. Lugar fresco y saludable. U-3262.
D-2 9709 13 Marzo

CALLE 12 AMPLIACION ALMENDARES, SOMBRA, PRECIO DE LIQUIDACION

Se vende un solar en la amplia calle 12 entre Avenidas 9 y 10 del Reparto Ampliación de Almendares, cerca de los carros, de los parques y le pasa el ómnibus rojo No. 3 por el frente. Informes, señor Pérez, O'Reilly 40. Teléfonos M-9650 y M-7058.
D-2 9661 9 Marzo

D3 ESTABLECIMIENTOS

SE VENDE una fonda buen punto, preparada para Café, urge la venta. Calle Fábrica No. 3 Luyanó.
U H D-3 9440 6 Marzo

JUGUETERIA, QUINCALLA

Locería. Vendo en Calzada muy comercial, excelente lugar, lo más comercial hoy de la Habana. Casa muy acreditada en el ramo hace más de veinte años. Negocio oportuno y de ocasión para persona del giro, por retirarse del negocio. Amplio local, superiores vidrieras, armatostes, etc., pudiéndose ceder para otro giro, mediante su costo solamente. Buen contrato. Sr. Fuentes. Oficios 17. Almacén de Víveres.
(D-3) 9689-90 7 Marzo

VENDO GRAN CAFE BARATO

Vende $100.00 diarios y una vidriera de dulce con su obrador hace $40 de venta. Acepto propiedad o valores en pago. Arrojo, Belascoain 50. Tel. U-6805.
(D-3) 9679 6 Marzo

BODEGA QUE VENDE $60

vendo en $3.000 casi los tiene de existencias, vean este soberbio negocio, está sola en esquina y 6 años de contrato. Arrojo, Belascoain 50. Tel. U-68055.
(D-3) 9678 6 Marzo

FONDA "LA CAMPANA"

Monserrate 47, Habana. Más de 40 años acreditado. Se vende por tener que ausentarse con urgencia, tiene 4 años de contrato y un alquiler barato, informes en la misma a todas horas. León.
D-3 9591 11 Marzo

AVISO

A la persona que quiera ganar su dinero seguro hay un negocio bueno y se vende casi regalado, puede ganar más de 150 pesos mensual sin trabajar mucho. Informes Monserrate 47, Fonda, de 8 a 12 y de 3 a 6 p. m. León Li.
D-3 9593 11 Marzo

D-4 AUTOMOVILES Y ACCS.

AUTOMOVIL FIAT, último tipo, 7 pasajeros; no ha caminado ni 15 mil millas. Lo garantizo con prueba. Precio: $1.300, con facilidades de pago. Hay que verlo para saber que no lo vendo, sino lo regalo. Informes: I-6820.
D-4 9521 14 Marzo

D6 MUEBLES Y PRENDAS

PARA MUEBLES BARATOS LA CASA FERRO

Precioso juego de cuarto de tres cuerpos, en dos tonos color aceituna decorado, $225.00. Uno idem de cedro color natural, $130.00. Uno de dos cuerpos color verde, decorado, $75.00. Uno marqueado $70.00. Uno de color caoba filetes de celuloide en $65.00. Uno americano color rosa $50.00. Uno id. jaspeado $50.00. Un juego de comedor de caoba verdadera ganga $200.00. Un juego de cedro en color caoba con bronces $90.00. Varios juegos más corrientes a $65.00. Un juego de recibidor tapizado de caoba en $90.00. Juego de sala en color aceituna $90.00. Uno idem de caoba en filete de bronce, 10 piezas $150.00. Uno verde tapizado $90.00. Varios juegos más desde $50.00. Una pianola eléctrica completamente nueva marca Universal $325.00. Una idem Melville Clark $280.00. Escaparates modernos con lunas desde $24.00. Aparadores ovalados a 17 pesos. Cuadrados a $12.00. Vitrinas desde $15.00. Máquinas Singer desde $15.00. Coquetas de $8.00. Camas de hierro con bronces $8.00. Relojes de pared $4.00. Mesas correderas redondas $6.00. Neveras de 8.00 a $50.00. Equipajes a precios irrisorios e infinidad de piezas sueltas que las damos casi regaladas.

LA CASA FERRO

Gloria 123 y 127, entre Indio y San Nicolás. Telf. M-1296.

NOTA: Se hacen mudanzas. Personal competente y honrado. Precios módicos. Camiones solamente.
U H D-6 5273 6 Marzo

SE VENDEN juntos o separados los siguientes muebles: un espejo de sala dorado grande, con paisajes Waen y su consola haciendo juego $70; dos mesitas de Viena doradas $25; un juego de sala caoba con filete de bronce, seis piezas, $80; un juego de cuarto fino esmaltado con escaparate de tres cuerpos, nueve piezas costó $600, se da en $300; un estante blanco de Pantri grande $18. Todo nuevo; solamente se enseña de 9 a 12 a. m. San Rafael 299 en Mazón y la Universidad.
U H D-6 S-1808 5 Marzo

HERMOSO BRILLANTE

de 7 1|2 ks. blanco montado en platino procedente de ocasión se vende en Corrales 53 esquina a Factoría, El Vesubio, de Piñón y Hno.
D-6 9701 7 Marzo

JOYAS Y MUEBLES

Procedentes de ocasión y nuevos, tenemos un gran surtido en relojes oro 18 quilates para pulso y para bolsillo, anillos de compromiso, sortijas, aretes en oro y platino, con brillantería y piedras finas, cadenitas, medallas, un gran surtido; lo mismo en muebles de todas clases, para oficina, recibidor, sala, cuarto, comedor, lámparas, máquinas "Singer", cuadros, baúles, maletas, objetos de arte, todo esto a precios de liquidación. También compramos, cambiamos y reparamos y damos dinero sobre objetos y prendas de valor, a módico interés. Corrales, 53, esquina a Factoría, al fondo de "La Isla de Cuba", "El Vesubio", M-7337.
D-6 9704 6 Marzo

D9 FINCAS RUSTICAS

FINCAS RUSTICAS

Vendo una de 7 caballerías, en Vereda Nueva; una de 2 caballerías, una de 6 caballerías, una de 7 caballerías, próximas a Alquízar; una de 2 caballerías lindando con la Carretera Central en San José de las Lajas; una de 17 caballerías, una de 52 caballerías y una de 70 caballerías, en Ceiba Mocha. Trato directo con el propietario. Manzana de Gómez 443.
D-9 9597 19 Marzo

D10 OBJETOS VARIOS

BAULES y maletas, tipo escaparate y camarote, bodega, maletas cuero y fibra de todos precios y clase y también liquidamos relojes oro 18 k. de las mejores marcas para pulso y bolsillo, sortijas, botones, leontinas, cadenitas, joyas preciosas todo muy barato, también compramos prendas viejas las cambiamos por nuevas. El Vesubio, Corrales y Factoría, al fondo La Isla de Cuba.
D-10 9706 7 Marzo

E SE SOLICITAN

E-1 CRIADAS Y CRIADOS

SE SOLICITA criada de mano que sepa servir y tenga referencias. Informan calle Línea 77 altos, entre 2 y 4, Vedado.
E-1 S-1843 6 Marzo

E1 CRIADAS Y CRIADOS

SOLICITO criada de mano fina, blanca y sana, buena presencia, sin novio y con referencias para servir a dos personas. Sueldo $25 y ropa limpia. Solamente 7 a 10 a. m. San Rafael 299 entre Mazón y la Universidad.
U H E1 S-1803 5 Marzo

SE SOLICITA joven peninsular para limpieza de habitaciones y coser, ha de tener referencias. Sueldo 25, uniformes y ropa limpia. Calle F No. 40 entre 17 y 19.
E-1 9600 7 Marzo

SE SOLICITA una criada de mano, blanca que sepa repasar la ropa y que tenga buenas referencias. Es para familia americana muy corta y tiene que dormir en la colocación. Informes en La Moda Americana, San Rafael No. 22 esquina Amistad. No informan por teléfono.
(E-1) 9590 7 Marzo

SOLICITAMOS sirvientes que deseen colocarse sin perder tiempo, ganando buen sueldo. También damos colocación, casa y comida por 50 cts. La Unión, Sociedad de Sirvientas. San Nicolás 15. Tel. A-6923.
(E-1) 9530 6 Marzo

SE SOLICITA una muchacha para ayudar a los quehaceres de una casa chica, sueldo 10 pesos, de 1 a 3 de la tarde. Escobar No. 102 A, altos.
(E-1) 9605 7 Marzo

SE SOLICITA una muchachita blanca para la limpieza de una casa pequeña. Cuba 101.
(E-1) 9677 7 Marzo

SE SOLICITA criado de mano para corta familia. Sueldo $18.00. Informan FO-2517.
E-1 S-1850 6 Marzo

SE SOLICITA un criado de mano que sepa su obligación, tenga referencias y sea trabajador, si no que no se presente, de las nueve en adelante en Reina 91.
E-1 9702 6 Marzo

E2 COCINERAS Y COCINEROS

COCINERA española que sepa bien su obligación y tenga buenas referencias, solicito en la ferretería Belascoain 71 esquina San Rafael. U-5215.
E-2 9551 6 Marzo

SE SOLICITA una buena cocinera peninsular que sea repostera y muy limpia. Calle 23 No. 397 bajos, entrada por la calle 4.
(E-2) S-1854 7 Marzo

SE SOLICITA una cocinera peninsular, no duerme en la colocación. Prado 68 altos.
(E-2) S-1848 7 Marzo

E3 PARA 2 O MAS SERVICIOS

SE DESEA colocar joven española para criada de mano o manejadora, no le importa ayudar a la cocina para corta familia. Informan Oficios 50. M-4639.
E-3 S-1852 7 Marzo

E7 COSTURERAS

NECESITAMOS una bordadora en máquina Singer. "La Filosofía", Neptuno y San Nicolás.
(E-7) 9624 7 Marzo

E8 OFICINISTAS

SE NECESITA buen corresponsal en español, muy práctico en mecanografía. Escribir, indicando edad, pretensiones y referencias a Manuel C. García. Apartado 2482, Ciudad.
E-8 S-1833 12 Marzo

E9 OPERARIOS Y APRENDICES

SOMBRERERAS

se solicita aprendiza adelantada y una buena oficiala. Galiano, edificio Zendegui, entrada por Concordia, primer piso número 1.
E-9 9503 6 Marzo

SOLICITAMOS carpinteros ebanistas y barnizadores que sepan trabajar fino, también solicito un aprendiz. Cuba 39 entre Obispo y O'Reilly. Tel. A-9944.
E-9 S-1856 7 Marzo

APRENDIZ de imprenta. Se solicita un muchacho que sepa algo de todo en imprenta y que haya trabajado precisamente en imprentas pequeñas. Droguería Sarrá, de 9 a 11.
E-9 9695 7 Marzo

E-10 VARIOS

SOLICITAMOS activos vendedores. Buena comisión. Habana, 116. De 8 a 10 a. m.
(E-10) 9557 7 Marzo

50 0|0 Y 60 0|0 DE COMISION PARA EL AGENTE

$5.00 para usted en artículos de mucho consumo. No se desespere más buscando trabajo. Nosotros le enseñaremos la manera de ganar con seguridad dineros sin perder su tiempo. Su tiempo vale dinero y usted debe de aprovecharlo. Venga a la Co. Química Industrial de Cuba. Zanja 117.
(E-10) S-1851 7 Marzo

F SE OFRECEN

F1 CRIADAS Y CRIADOS

JOVEN española desea colocarse para habitaciones o comedor en casa de moralidad, sabe trabajar y tiene buenas referencias. Informa I-5170.
U H F-1 9275 5 Marzo

SE DESEA colocar una joven española para criada de mano o de cuarto, sabe coser un poco, tiene referencias. Informes en Esperanza 43. Teléfono M-4355.
F-1 9687 7 Marzo

DESEA colocarse una muchacha para criada de mano. Santa Clara 11. Teléfono A-0338.
(F-1) 9685 7 Marzo

SE DESEA colocar joven español de criado de mano, sabe trabajar y tiene buenas referencias. Informan I-2269.
(F-1) 9668 7 Marzo

SE DESEA colocar una muchacha para comedor o para cuartos, sabe coser. Teléfono I-7802.
F-1 9693 7 Marzo

JOVEN española desea colocarse de cocinera, sabe de repostería, si es un matrimonio cocina y limpia. Informan teléfono M-5060.
F-1 9700 7 Marzo

ESPAÑOL, cocinero, trabaja de hotel, particular, fonda, huéspedes, comercio, sabe lunch, postres, pastelería, helados, muy cumplidor, también sale fuera. Teléfono M-4593.
F-1 9705 6 Marzo

SE DESEA colocar una joven española para criada de cuartos o comedor, tiene referencias de casas que ha trabajado. Informan A-1459, preguntar por Luz.
F-1 9710 7 Marzo

UNA JOVEN española desea colocarse para criada de mano, cuartos o comedor, práctica, buenas referencias. Teléfono M-3229.
F-1 9665 6 Marzo

SE DESEA colocar una señora de media edad para criada de mano o para sirvienta, sabe servir a la rusa y a la española, tiene buenas recomendaciones de buenas casas que ha servido. F-2494.
F-1 9662 6 Marzo

DESEA colocarse joven español de criado de mano, sabe trabajar y tiene buena recomendación. Informan teléfono F-6101.
(F-1) 9658 7 Marzo

DESEA colocarse una joven española para criada de cuartos o comedor o para criada de mano, tiene referencias. Informan teléfono M-5475.
(F-1) S-1847 6 Marzo

SE DESEA colocar una joven española para criada de comedor o de cuartos, lleva tiempo en el país. Tel. U-6782.
F-1 9635 7 Marzo

SE DESEA colocar un joven español de criado de mano, tiene buenas referencias de donde ha trabajado. Tel. F-1713.
F-1 9595 6 Marzo

SE COLOCA una muchacha de criada de mano o de comedor. U-7007.
F-1 9596 7 Marzo

DESEA colocarse una muchacha de color, para limpiar desde por la mañana hasta el mediodía, no quiere desayuno ni almuerzo, sueldo 18 pesos, presenta referencias, es cumplidora y formal, informan Figueroa No. 11 entre Lacret y Luis Estévez, Reparto Santo Suárez.
(F-1) 9578 6 Marzo

SE DESEA colocar una joven española por horas. Teléfono U-6737.
F-1 9581 7 Marzo

DESEA colocarse joven japonés de criado de mano, es muy serio y sabe cumplir su obligación, también habla bien castellano, tiene buenas referencias. Informan Campanario No. 83. Tel. A-9814.
F-1 9583 11 Marzo

ESPAÑOL 35 años desea colocarse de portero, sereno o para hacer limpieza, tengo buenas referencias. Teléfono M-4605, pregunten por Eleuterio.
F-1 9584 7 Marzo

CRIADO de mano con buenas referencias se coloca en casa particular o comercio, no tiene pretensiones. Informan teléfono FO-2627, Bodega. Alfredo.
F-1 9552 6 Marzo

DESEA colocarse criado de mano práctico, buenas referencias y quien lo garantice si se desea. Teléfono A-2807.
F-1 9599 7 Marzo

UNA JOVEN española desea colocarse de criada de mano o para cuartos. Informan Sol 14 altos.
F-1 9541 7 Marzo

DESEA colocarse joven española para cuartos o comedor. Teléfono M-3510.
F-1 9629 7 Marzo

SE OFRECE criada española sirve la mesa a la rusa, tiene buenas referencias. Otra criada jamaiquina, no tiene pretensiones. Informan Tel. A-3343.
F-1 S-1842 7 Marzo

F-1 CRIADAS Y CRIADOS

DESEA colocarse una muchacha española para criada de mano, es formal y tiene referencias. Teléfono M-3053.
U H F-1 9620 6 Marzo

SE OFRECE criado de mano peninsular con referencias de buenas casas, competente en todo buen servicio; y una joven española para criada de mano, habitaciones o manejadora. Teléfono A-4792.
F-1 9621 6 Marzo

EN LAMPARILLA 68 se coloca una joven por horas, es muy limpia y trabaja bien, puede trabajar desde las siete de mañana hasta las tres o las cuatro de la tarde, teléfono M-5172.
F-1 9622 6 Marzo

JOVEN español desea casa de moralidad, es práctico en el servicio, plancha ropa de caballero, tiene buenas recomendaciones. Teléfono F-2642.
F-1 9615 7 Marzo

DESEA colocarse joven española para cuartos o comedor, lleva tiempo en el país, tiene referencias. Teléfono F-6004.
U H F-1 9608 6 Marzo

JOVEN española desea colocarse de criada de mano, lleva poco tiempo en el país, dormir fuera, llame a José Meijido. A-3574.
F-1 9610 6 Marzo

JOVEN español desea colocarse de criado de mano, referencias cuatro años con la misma familia. Teléfono A-1803.
F-1 9613 7 Marzo

DESEA colocarse un hombre de mediana edad de portero, limpiar oficinas, sereno o cuidar casa, tiene buenas referencias. Informan Tel. A-7525, Teniente Rey 89.
F-1 9606 7 Marzo

UN JOVEN ESPAÑOL

Se ofrece para criado; sabe planchar bien. Tiene referencias. Sabe su obligación. Teléfono U-1392.
F-1 9514 7 Marzo

F-2 COCINERAS Y COCINEROS

DESEA colocarse una cocinera blanca en casa particular de corta familia, experta en comidas y repostería, menos de $35 no llame, tiene quienes la recomienden, llame Luisa. F-6206, Línea 147 entre 22 y 24.
U H F-2 9406 6 Marzo

DESEA colocarse cocinera repostera. Sabe trabajar y tiene referencias. Sale a todos los barrios. Informan: F-2312. Calle I No. 9, Vedado.
UH F-2 9601 6 Marzo

DESEA colocarse una joven española como cocinera para corta familia o para limpiar una casa por horas. Informan: Leonor Pérez 96, teléfono M-7637 toda la mañana.
(F-2) 9681 6 Marzo

SE OFRECE cocinera española cumplidora su deber, hace dulces, es formal. Informan Animas 57. Teléfono A-4168.
F-2 9676 6 Marzo

SE OFRECE un buen cocinero joven chino, cocina española y criolla, sabe de repostería, muy limpio, buenas referencias. Teléfono M-9578.
F-2 9664 6 Marzo

SE DESEA colocar una buena cocinera española, cocina a la criolla y americana y duerme en la colocación. Teléfono FO-2796.
(F-2) 9660 7 Marzo

SE DESEA colocar un buen cocinero español joven, lleva tiempo en el país y sabe cumplir con su obligación y tiene buenas referencias de casa particular. Teléfono A-4111.
(F-2) 9654 7 Marzo

COCINERO y repostero joven español acostumbrado al servicio de casas particulares desea colocarse como cocinero y pastelero, tiene garantías. Tel. FO-2733.
F-2 9653 7 Marzo

SE DESEA colocar una señora de cocinera, tiene referencias. Teléf. FO-9352.
F-2 9637 6 Marzo

DESEAN colocarse dos jóvenes, una para cocinera y la otra criada de mano, saben trabajar, tienen referencias. Informan teléfono M-5741.
F-2 9594 7 Marzo

DESEA colocarse una señora del país, cocinera, no duerme en la colocación, del campo. San Nicolás 152. M-4447.
F-2 9559-60 7 Marzo

DESEA colocarse una cocinera peninsular, hace dulce y tiene quien la recomiende. Informan F-4363, Vedado.
F-2 9604 7 Marzo

SE DESEA colocar una señora española de mediana edad para cocinar, duerme fuera y entiende de repostería, informan en el F-4703.
F-2 9630 7 Marzo

DESEA colocarse una cocinera española, no tiene inconveniente en hacer alguna limpieza, duerme fuera de la colocación, llamen al U-6858, tiene referencias de las casas donde trabajó.
F-2 9633 7 Marzo

SE OFRECE un joven asiático cocinero, cocina a la criolla y española y dulce también, con referencias, desea casa particular, informes San José 29 bajos. Vicente Lly.
F-2 9598 7 Marzo

SE OFRECE cocinera española de mediana edad, sabe su obligación, ayuda a la limpieza. Teléfono M-5085.
F-2 9607 6 Marzo

PARA COMERDESEA colocTHAOIA OI DESEA colocarse una señora de color, trabajadora, para cocinar a corta familia o todo el servicio de un matrimonio. María. Teléfono I-2868.
(F-2) S-1836 7 Marzo

COCINERA peninsular se ofrece, cocina española, francesa y criolla. Teléfono A-5982.
F-2 9626 7 Marzo

DESEA colocarse una buena cocinera repostera española, limpia y trabajadora, cocina de todo en general. FO-2401.
F-2 9619 6 Marzo

UN CHINO cocinero repostero desea en casa particular, cocina muy bien a la criolla, española, francesa, sabe cumplir su obligación, tiene buenas referencias. Informan teléfono M-5231, pregunte Alfredo Chio.
F-2 9617 8 Marzo

SE OFRECE un buen cocinero repostero acostumbrado a trabajar en casas particulares, es serio y trabajador y no tiene pretensiones, informan en el teléfono I-7510.
F-2 9619 7 Marzo

F3 PARA 2 O MAS SERVICIOS

DESEA COLOCARSE señora joven española para criada o ayudar a quehaceres, sabe algo de cocina, duerme fuera. Informan A-9621.
F-3 9670 6 Marzo

SE DESEA colocar una española para cocinar, no le importa ayudar a la limpieza de corta familia, tiene buenas referencias. Teléfono I-7293.
(F-3) 9686 7 Marzo

DESEA colocarse una joven española para cuartos, sabe coser y cortar, igual duerme fuera que en la colocación, tiene inmejorables referencias. Informan teléfono FO-2256.
(F-3) 9684 7 Marzo

DESEA colocarse una joven española de criada de mano o manejadora, Genios 16 1|2, teléfono A0348.
U H (F-3) 9675 7 Marzo

DESEA colocarse una muchacha española de manejadora o criada de mano, sabe cumplir con su obligación y tiene referencias y quien la garantice. Informan I-2713.
(F-3) 9669 7 Marzo

DESEA colocarse criado de mediana edad para casa particular o de portero, sabe planchar ropa de caballero, teléfono A8462, casa Antigua de Mendi.
(F-3) 9666 6 Marzo

DESEA colocarse una cocinera española, sabe trabajar, duerme en la colocación. Informan en el teléfono F-3622.
F-3 9657 7 Marzo

SE DESEA colocar una joven de color para cocinar y limpiar, informan en el M-1714.
(F-2) 9663 6 Marzo

DESEA colocarse una cocinera y un chofer, tienen buenos informes, llame al teléfono M-4485.
F-3 9651 6 Marzo

DESEA colocarse una joven de diez y seis años de manejadora o de criada de mano. Informan en el FO-9347.
F-3 9686 6 Marzo

DESEA colocarse una española para sirvienta, muy práctica, entiende algo de cocina, no duerme en la colocación. Llamen al teléfono M-4139.
(F-3) 9592 7 Marzo

SE DESEA colocar muchacha española para cocinar y limpiar o de mano solo. Tel. M-7608, desea casa seria.
F-3 9525 6 Marzo

SE OFRECE modista cubana, hace alguna limpieza si es necesario; tiene buenas referencias. En la misma cocinera francesa de color, sabe cocinar a la criolla, tiene referencias y no tiene pretensiones. Llamen A-4175.
(F-3) S-1845 6 Marzo

DESEA colocarse una joven española de criada de mano. Tiene buenas referencias, entiende de cocina. Informan teléfono M-5225.
(F-3) 9627 6 Marzo

DESEA colocarse joven española para criada de mano, entiende de cocina, en la misma otra por hora. I-3380.
F-3 9614 7 Marzo

SE DESEA colocar una señora de mediana edad para cocinar y una muchacha para cuartos y coser o criada de mano o manejadora, desean casa de moralidad. Teléfono I-7318.
F-3 9618 6 Marzo

JOVEN española desea colocarse para cocinar y limpiar para corta familia o matrimonio solo, tiene referencias, informan teléfono U-4669. Ester.
F-3 9623 6 Marzo

F-6 CHAUFFEURS

CHAUFFEUR de color, con excelentes referencias y sin pretensiones, desea colocarse en casa particular. Llamen I-7368.
F-6 9576 7 Marzo

CHAUFFEUR asiático se ofrece para casa particular o comercio, habla español perfectamente y sabe bien el tráfico; no tiene pretensiones ningunas, lo que quiere es trabajar. Informan M-9578.
F-6 9667 6 Marzo

CHOFER experto en el manejo toda clase máquinas se coloca sin pretensiones, tiene referencias. F-4249.
F-6 9546 16 Marzo

CHAUFFEUR mecánico joven español para particular o comercio, referencias donde trabajó últimamente. Teléfono U-2641.
F-6 9588 7 Marzo

F7 COSTURERAS

MODISTA. Desea coser en casa particular; cose por figurín. Campanario 195, frente al colegio público.
F-7 9516 6 Marzo

COSTURERA en general se ofrece para casas particulares. Salud No. 129. Teléfono M-6607.
F-7 9649 7 Marzo

F8 OFICINISTAS

JOVEN de veintidós años, español, con conocimientos de contabilidad y experto en el giro de víveres, se ofrece como dependiente, vendedor o ayudante de carpeta. Tiene referencias. Teléfono M-4617. Preguntar por Martínez.
F-8 9602 6 Marzo

F10 VARIOS

SE DESEA colocar un joven de criado o portero tiene referencias de las casas más grandes del Vedado, informan en la calle Empedrado 29.
UH F10 9336 6 Marz.

MECANICO. Ochenta centavos limpieza y arreglos máquinas coser, cocinas gas y calentadores. Corrales 20. Teléfonos A-4519 y M-4661. F. G. Santos.
F-10 9688 9 Marzo

DESEA colocarse de cantinero o dependiente del mismo ramo un joven español de buen carácter y buenas referencias. Teléfono M-9371.
(F-10) 9674 7 Marzo

DESEA colocarse un joven español blanco en casa particular o en fonda de fregador. Informan M-2095. Pregunten por Jesús.
(F-10) 9650 7 Marzo

DESEA colocarse un joven español de jardinero, entiende de huerta y sabe ordeñar, sin pretensiones, cumple con su deber. Tiene referencias. Informan FO-1658.
F-10 9628 7 Marzo

SE DESEA colocar matrimonio español, él entiende de pintura y otros trabajos, ella para trabajos domésticos, no tenemos pretensiones. Pregunten por Miguel. Teléfono F-5733.
(F-10) 9569 7 Marzo

G AVISO OPORTUNO

G-3 AGENCIAS DE COLOCACIONES

AGENCIA Montalvo, la mejor de la capital, con sucursales en España y Jamaica inglesa. Calle 17 esquina F. Teléfono F-4427. Necesito criadas españolas.
G-3 UH S-1037 6 Marzo

G9 ENSEÑANZA

PROFESORA graduada se ofrece para la enseñanza de Piano, Solfeo y Teoría. Clases en su casa o a domicilio. Examina por Conservatorio. Precios módicos. Teléfono U-1434.
G-9 E-2148 10 Marzo

SEÑORITA que tiene algunas horas desocupadas, se ofrece para dar clases de instrucción primaria; tiene mucha paciencia con los niños. Puede ir a los repartos. Llame al teléfono F-3961.
U H (G-9) 7810 12 Marzo

ACADEMIA ESPECIAL

Josefina Quirós Barreau, Doctora en Pedagogía. Se ofrece para explicar todos los grados de la enseñanza primaria. Preparación para ingreso en Preparatorio y Segunda Eenseñanza del Instituto. Neptuno 183 altos. Teléfono U-2543.
G-9 9589 19 Marzo

TAQUIGRAFIA ORELLANA

La usada en las Cámaras. Adaptación perfecta de dicho sistema al Inglés. Clases particulares. Tel. X-1365.
G-9 9625 11 Marzo

G10 INTERES GENERAL

SE SOLICITA un compañero de cuarto. En la misma se dan comidas. Empedrado 57 bajos. Antonia.
(G-10) 9413 6 Marzo

CARTERA negra de señora perdida en los alrededores de El Encanto. Se ruega al que la halle se sirva devolver las llaves que contiene al edificio "América" Depto. 309, Sra. H. Giddings, y será gratificado. Dinero y otros objetos puede quedárselos. No se harán preguntas.
G-10 9683 6 Marzo

SE DESEA saber el paradero de Luis Rey Méndez, hace trece años que falta de su casa, el que diera razón de él se gratificará bien por carta o personal. Sol 100. Habana. Teléfono M-5789.
G-10 9587 10 Marzo

H AVISO ESPECIAL

H-1 HOTELES

HOTEL ALCAZAR

Cárdenas No. 81. 3 cuadras del Capitolio. ¿Ha pensado alguna vez en nuestro hotel? Visítenos y conózcalo, y vea las grandes comodidades que le puede reportar el vivir aquí. Habitaciones con baño, teléfono, mobiliario confortable y espléndido servicio desde $35.00 mensuales. PRECIOS ESPECIALES PARA MATRIMONIOS. MAGNIFICO RESTAURANT EN EL ROOF-GARDEN
(H-1) 9573 14 Marzo

HOTEL BILBAO

de Julio Gutiérrez antiguo propietario del Palacio de la Mortera. Amplias y ventiladas habitaciones, lugar céntrico a media cuadra del Parque Central; agua fría y caliente, elevador permanente, cocina española y criolla, casa excelente para familias, precios módicos. Neptuno 5, teléfono A-9041.
H-1 9699 10 Marzo

H2 CASAS DE HUESPEDES

CASA DE Huéspedes, Aguiar 47, cerca de oficinas. Habitaciones amuebladas, calle e interiores, con y sin comida, $18.00, $38.00, $10.00 y $30.00. A personas morales.
(H-2) 9672 7 Marzo

HOTEL "PALACIO BERLIN"

Zulueta 33 entre Gloria y Misión. Las habitaciones más frescas y ventiladas de la Habana, con baños privados. Esmerado servicio de camareros. Nuestras mejores referencias son nuestros mismos clientes. Ofrecemos habitaciones amuebladas para matrimonios a $70.00, incluyendo desayuno, almuerzo y comida. Contamos con magníficos baños, construidos de nuevo, teniendo sus duchas de agua fría y caliente. Casi todas las habitaciones con vista a la calle. A dos cuadras de la Estación Central y cinco del Prado, con tranvías por el frente. Si Ud. piensa cambiar de domicilio háganos una visita, quedará complacido. Vista hace fe. Teléfonos M-4471 y M-4251.
H-2 S-1823 3 Abril

H4 CAMBIOS

FINCA EN GUANAJAY

Cambio esta finca por casas en la Habana o sus barrios, o la vendo; con frente a la Carretera Central, con gran casa vivienda, 4 de partidarios con tractores, camiones, planta eléctrica y otros enseres, con siembra de frutos menores y ganado de todas clases. Tiene siete y media caballerías todas tierra de primera. Precio de tasación. $35.000. Informes Zanja 89. Teléfonos U-1245, F-3813.
H-4 9640 7 Marzo

H7 DINERO E HIPOTECAS

Se toma

NECESITO $6.500 y $9.500 primera hipoteca garantía solares Vedado bien situados, pago 9 0|0 interés, dos años a dos, trato solamente persona prestamista. Teléfonos: U-1684, A-7672.
H-7 9646 7 Marzo

H8 DINERO E HIPOTECAS SE OFRECE

DOY DINERO en hipoteca en todas cantidades. Interés módico. Condiciones magníficas. No soy corredor. Teléfono U4344.
H-8 S-1849 4 Abril

DINERO EN HIPOTECA. AVISO IMPORTANTE

Si Ud. necesita tomar en hipoteca a buen tipo alguna cantidad o hacer cualquier otra operación puede pasar por nuestra oficina, Zanja 89, donde le resolveremos rápidamente cualquier transacción que desee. Nuestro lema es seriedad y reserva. Tels. U-1245, F-3813.
H-8 9643 7 Marzo

H-10 MISCELANEA

Juegos de Cuarto y de Comedor

FINOS Y BARATOS

LA ZILIA

SUAREZ 43 Y 45. TEL. A-1693

H-10 E-2033 Alt. 21 Oct.

VAPORES DE TRAVESIA

"COMPAÑIA DEL PACIFICO" MALA REAL INGLESA

El lujosísimo trasatlántico de 25.500 ts. seladas de desplazamiento

"ORDUÑA"

Con magníficos camarotes de lujo en primera y segunda clase. Espléndida camara de tercera con dos fumaderos, dos salones de comer, amplias cubiertas de paseo y magníficos camarotes para los señores pasajeros de tercera.
Saldrá fijamente el día 13 de Marzo.

VIGO. LA CORUÑA, SANTANDER, LA PALLICE, LA ROCHELLE Y LIVERPOOL

GRAN ESTABILIDAD, COMODIDAD, CONFORT, RAPIDEZ, SEGURIDAD

PROXIMAS SALIDAS para ESPAÑA, FRANCIA e INGLATERRA

Vapor Orduña, el 13 de Marzo.
Vapor Oropesa, el 20 de Marzo.
Vapor Orbita, el 3 de Abril.
Vapor Oroya, el 17 de Abril.
Vapor Orcoma, el 28 de Abril.

Para Colón, puertos de PERU y de CHILE y por el Ferrocarril Trasandino a Buenos Aires.

Vapor Orbita, el 17 de Febrero.
Vapor Essequibo, el 25 de Febrero.
Vapor Oroya, el 3 de Marzo.
Vapor Orcoma, el 17 de Marzo.
Vapor Ebro, el 25 de Marzo.
Vapor Orita, el 31 de Marzo.

Para NEW YORK

Vapor Essequibo, el 8 de Febrero.
Vapor Ebro, el 8 de Marzo.
Vapor Essequibo, el 5 de Abril.
Vapor Ebro, el 3 de Mayo.
Vapor Essequibo, el 31 de Mayo.

Servicio regular para carga y pasaje, con trasbordo en Colón a puertos de Colombia, Ecuador, Costa Rica y Nicaragua, Honduras, Salvador y Guatemala.

DUSSAQ Co. Ltd.
Oficios 30. Telfs. A-6540 y A-7218.

COMPAÑIA HAMBURGUESA AMERICANA

(Hamburg-Amerika Linie)

El magnífico vapor correo alemán

"RUGIA"

saldrá sobre el 13 de Marzo para TAMPICO (México) y PUERTO BARRIOS (Guatemala), admitiendo pasajeros de 1a, y 3a, clase para dichos puertos

PRECIOS MODICOS

Para más informes dirigirse a LUIS CLASING, Suc. de Heilbut y Clasing, Av. de Bélgica (Monserrate) No. 37 Teléf. A-4878, Apartado No. 729.
15-d 28 Marzo

VAPORES CORREOS DE LA COMPAÑIA TRASATLANTICA ESPAÑOLA

SERVICIOS REGULARES DE PASAJE, CARGA Y CORRESPONDENCIA

LINEA RAPIDA PARA NEW YORK Y NORTE DE ESPAÑA

PROXIMAS SALIDAS

PARA VERACRUZ. 48 horas de viaje.		LINEA PARA NUEVA YORK, VIGO, CORUÑA, GIJON, SANTANDER Y BILBAO. Próximas salidas	
ALFONSO XIII, Febrero	1	ALFONSO XIII: Febrero	1
CRISTOBAL COLON: Febrero.	27	CRISTOBAL COLON, Marzo	
ALFONSO XIII: Marzo	25	ALFONSO XIII Abril	1
CRISTOBAL COLON: Abril	20	CRISTOBAL COLON: Abril	27
ALFONSO XIII: Mayo	16	ALFONSO XIII: Mayo	23
CRISTOBAL COLON, Junio	11	CRISTOBAL COLON: Junio	18
ALFONSO XIII, Julio	7	ALFONSO XIII: Julio	14

LINEA PARA NUEVA YORK, CADIZ Y BARCELONA

Próximas salidas:

MARQUES de COMILLAS, Feb.	2	MANUEL ARNUS, Mayo	17
ANTONIO LOPEZ: Febrero	18	ANTONIO LOPEZ: Junio	1
MAGALLANES: Febrero	28	MARQUES COMILLAS: Junio	12
LEON XIII: Marzo	24	MANUEL CALVO: Junio	23
MANUEL CALVO: Abril	11	MAGALLANES, Julio	8
J. S. ELCANO: Abril	21	ANTONIO LOPEZ: Septiembre.	13

Amplios comedores para pasajeros de tercera clase, servicio por camareros. Excelentes menús con vinos.
Estos vapores atracan a los Muelles de la Port of Havana Docks Co.
Para más informes dirigirse a:

MANUEL OTADUY
AGENTE GENERAL
Lonja Comercio, bajos. Apartado 707. Teléfonos A-6588, A-7900
HABANA

M.E.C.D. 2016

TELEFONOS A-3333 A-1014

ANUNCIOS CLASIFICADOS DEL DIARIO DE LA MARINA

TELEFONOS A-3333 A-1014

VAPORES DE TRAVESIA

"EMPRESA NAVIERA DE CUBA, S. A."

SAN PEDRO NUM. 6.—HABANA

APARTADO NUMERO 1641

Dirección Telegráfica:

CLAVES EN USO

"Emprenave"

A. B. C. 4a. y 5a. Edición.

Western Union.

Watkins and Apendix.

TELEFONOS:
A-5315 Información General.
A-4730 Departamento de Tráfico
A-6236 Pasajes y Fletes.
A-3966 Almacén.
M-3896 Primer Espigón de Paula.
A-5634 Tercer Espigón de Paula.

VAPORES EN SERVICIO

Santiago de Cuba, Gibara, Habana, Baracoa, Las Villas, Guantánamo, Julián Alonso, Antolín del Collado, La Fe, Caibarién, Rápido, Cienfuegos, Manzanillo, Joaquín Godoy, Eusebio Coterillo y Jamaica.

PUERTOS DE ESCALA
COSTA NORTE

Caibarién, Nuevitas, Puerto Tarafa, Manatí (Victoria de las Tunas), Puerto Padre, Chaparra, (Holguín, Velasco y Bocas), Vita, Banes, Mayarí, Antilla, Preston, Sagua de Tánamo, (Cayo Mambí), Baracoa, Guantánamo y Santiago de Cuba.

COSTA SUR

Cienfuegos, Casilda, Tuna de Zaza, Santa Cruz del Sur, Manopla, Guayabal, Manzanillo, Campechuela, Media Luna, Niquero, Ensenada de Mora y Santiago de Cuba.

COSTA NORTE DE VUELTA ABAJO

Bahía Honda, Río Blanco, Berracos, Puerto Esperanza, Santa Lucía, (Minas de Matahambre), Río del Medio, Arroyos de Mantua y La Fe.

PUERTO RICO

San Juan, Ponce, Mayagüez y Aguadilla.

REPUBLICA DOMINICANA

Santo Domingo, San Pedro de Macorís y Puerto Plata.

HAITI

Aux-Cayes y Port Au Prince.

JAMAICA

Kingston.

COMPAGNIE GENERALE TRASATLANTIQUE

VAPORES CORREOS FRANCESES

Bajo contrato postal con el Gobierno Francés

TODOS LOS VAPORES DE ESTA COMPAÑIA ATRACAN A LOS MUELLES DE SAN FRANCISCO O MACHINA, PARA EFECTUAR EL EMBARQUE Y DESEMBARQUE DE PASAJEROS, EQUIPAJES y MERCANCIAS.

PROXIMAS SALIDAS

Para VERACRUZ.
Vapor correo francés "CUBA", saldrá el 5 de Marzo.
" " " "ESPAGNE" saldrá el 3 de Abril.
" " " "MEXIQUE", saldrá el 3 de Mayo.
" " " "ESPAGNE", saldrá el 3 de Junio.

Para CORUÑA, SANTANDER, PLYMOUTH y el HAVRE.

Vapor correo francés "CUBA" saldrá el 16 de Marzo a las 12 del día.
NOTA:—El equipaje de bodega y camarote se recibirá en el muelle de San Francisco o Machina (en donde estará atracado el vapor), solamente el día 15 de Marzo de 8 a 10 de la mañana y de 1 a 4 de la tarde. El equipaje de mano y bultos pequeños los podrán llevar los señores Pasajeros al momento del embarque el día 16 de Marzo de 8 a 10 de la mañana.

Para CORUÑA, GIJON, SANTANDER, PLYMOUTH Y EL HAVRE.

Vapor correo francés "ESPAGNE", saldrá el 15 de Abril.
" " " "MEXIQUE", saldrá el 15 de Mayo.
" " " "ESPAGNE", saldrá el 15 de Junio.
" " " "CUBA" saldrá el 15 de JULIO

VIAJE EXTRAORDINARIO

del vapor correo francés "MEXIQUE" (antes "Lafayette") que vendrá únicamente a la Habana para salir de este puerto directo para VIGO, CORUÑA, SANTANDER y el HAVRE, el día 30 de JUNIO a las 12 del día.

SESIONES DE CINEMATOGRAFO DIARIAS EN LOS VAPORES DE ESTA COMPAÑIA, SEGUN CONTRATO CON LA CASA PATHE.

Buena comida a la española.—Camareros y cocineros españoles.

LINEA DE CANARIAS

Para puertos de IELAS CANARIAS y el HAVRE, saldrá sobre el 10 DE MAYO Y 10 DE JULIO DE 1929
el espléndido y rápido vapor correo francés "NIAGARA".
Línea de NEW-YORK AL HAVRE, PLYMOUTH Y BURDEOS.
En esta Agencia se expiden pasajes por esta líneas, por los lujosos y rápidos trasatlánticos franceses "ILE DE FRANCE", "PARIS", "FRANCE", "DE GRASSE", ROCHANBEAU', etc., etc.

Para más informes dirigirse a:

ERNEST GAYE

O'Reilly Núm. 9. Apartado 1090. Teléfono: A-1476.

HABANA.

WHITE STAR LINE
RED STAR LINE
ATLANTIC TRANSPORT LINE
PANAMA PACIFIC LINE

(International Mercantile Marine Co.)
NEW YORK, SOUTHAMPTON, CHERBOURG, PLYMOUTH, LIVERPOOL, LONDON, QUEENSTOWN, BOULOGNE, AMBERES
Son las líneas predilectas de la Sociedad Cubana.

"MAJESTIC"
"OLYMPIC"
"HOMERIC"
"BELGENLAND"

El orgullo de nuestra flota y su renombrado servicio que admira el Mundo entero
"ADRIATIC", "CEDRIC", "CELTIC", "ARABIC", "PENNLAND" "LAPLAND", "MINNETONKA", "MINNEWASKA" y "MINNEKAHDA", hacen un conjunto popular y su servicio de "CAMARA" y "TERCERA TURISTA" incomparables.

"VIRGINIA" "CALIFORNIA" "MONGOLIA"
(nuevo)
26.700 toneladas 32.450 toneladas 26.700 toneladas

LUJO, CONFORT, SEGURIDAD Y RAPIDEZ
SERVICIO FIJO QUINCENAL ENTRE HABANA Y NEW YORK Y HABANA CALIFORNIA VIA CANAL DE PANAMA
Agentes Generales:
THE WEST INDIES SHIPPING & TRADING CO.
Wm. H. SMITH, Presidente
OBISPO 75 HABANA TELEFONO A-7322

SUSCRIBASE AL "DIARIO DE LA MARINA"

VAPORES DE TRAVESIA

NEW YORK

Por los lujosos y modernos vapores americanos de la
PANAMA MAIL S. S. CO.
"ECUADOR" "VENEZUELA" "COLOMBIA" "GUATEMALA"
"EL SALVADOR"
(14.000 toneladas)

Vapores de primera clase especialmente construídos para los trópicos, todos camarotes grandes exteriores, con camas Simmons, sin literas altas, excelente cocina y servicio.
TANQUES DE NATACION—ORQUESTAS
PROXIMA SALIDA:

Vapor "Venezuela" Marzo 12

Y CADA DOS SEMANAS EN LO SUCESIVO.
Para pasajes, reservaciones, carga, etc., diríjase a
NITRATE AGENCIES CO.
Calle T. Roosevelt (Tacón) número 8, a media cuadra del Ayuntamiento
Teléfonos: M 2244, M 3647

MISCELANEA

NECESITAMOS 10.000 PERSONAS

que quieran aprovecharse de esta oportunidad para aprender inglés en poco tiempo, con un nuevo, fácil y práctico método. El precio es barato y el éxito bueno. No pierda un momento más y mándenos su nombre y dirección y recibirá pronto interesantes informes gratis. Es un método distinto.

EL INSTITUTO UNIVERSAL (D. 56) 128 E. 86; NEW YORK

"LA PESCADORA"

CAFE, RESTAURANT, BAR, LUNCH
CARCEL NUMEROS 5 y 7 Teléfono M-5551 y 5552
Cuenta esta antigua y acreditada casa con seis reservados (los mejores de la ciudad) con entrada independiente, patio andaluz e inmejorable servicio.
Especialidad en platos del patio y de la Madre Patria. Haga una visita para su convencimiento.
ABIERTO TODA LA NOCHE

E-558 8 Marzo

ANTIGUA PELETERIA LA MARINA DE LUZ
CASA FUNDADA EN 1854
A. PUJOL HABANA — LUZ Y OFICIOS TELÉFONO A-1430

EQUIPAJES

Tenemos el mejor surtido en baules-escaparates de bodega y camarote.

Maletas, maletines, neceseres, sillas de viaje.

Todo lo necesario para viajar cómodamente.

A PRECIOS MUY MODICOS

SANATORIO "DR. PEREZ-VENTO"

Enfermedades nerviosas y mentales. Para señoras, exclusivamente.
Calle Barreto, número 62, Guanabacoa.

NO SE ASUSTE, LA TISIS SE CURA CON EL PREPARADO JORGE

Y todas las afecciones de los órganos respiratorios Asma, grippe, catarros. Producto nacional. No compre del extranjero lo que tenga en el país. Muestras gratis los sábados. Llevan envase. Un pomo por giro postal: $1.50, a cualquier punto de la isla. Dr. Margarito Danden, Diez de Octubre 118, Habana. Telf. M-5363.
(H-10) 5418 12 Marzo.

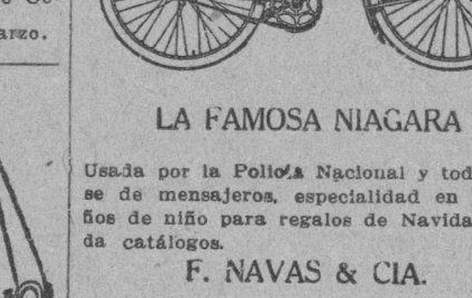

LA FAMOSA NIAGARA

Usada por la Policía Nacional y toda clase de mensajeros, especialidad en tamaños de niño para regalos de Navidad. Pida catálogos.
F. NAVAS & CIA.
Trocadero No 38. Teléfono A-5063.
Sucursal: Jesús del Monte número 314.
Teléfono I-4997. M E-396 Indf. 9 Feb.

DEPARTAMENTO DE COLCHONETAS, COLCHONES, COJINES, ETC.

Nuestro Departamento de colchones, colchonetas, alfombras, mosquiteros, cojines, etc., etc., presenta el surtido más completo de estos artículos.

Colchones y colchonetas, en todos los tamaños y calidades, desde $1.80, cojines de seda desde $4.00, cestos de mimbre desde $4.00

Mosquiteros para cama de una persona desde $2.00.

Mosquiteros con su aparato, a $6.50.

Colchones y colchonetas para niños en todas las calidades y precios. Mosquiteros desde $1.50.

También hemos recibido cojines de piel, en formas y colores variados, muy de moda para adorno y para automóvil, gabinetes y oficinas.

Edredones de seda en colores enteros y floreados.

Todos estos artículos pueden verse en el mismo departamento de colchones, colchonetas, etc.
El ENCANTO
E-958 Indf. 1 My.

DINERO

Sobre joyas y objetos de valor. La casa que menos interés cobra.

MUEBLES

Tenemos variado surtido. No compre sin ver està casa. El precio lo pone el cliente.

JOYAS

De ocasión, variado surtido.
"LA PERLA"
Animas 84, casi esquina a Galiano.
Mic-10 7457 19 Marzo.

DIRECTORIO PROFESIONAL

ABOGADOS Y NOTARIOS

DR. FELIPE RIVERO Y ALONSO
Abogado y Notario
Abogado Consultor y Notario de la Asociación de Detallistas de la Habana. Notario de los Centros "Asturiano" "Balear" y "Cafés"
ESTUDIO DE ABOGADO DE LOS DOCTORES
Felipe Rivero y Alonso, Manuel F. de Cinca, Ricardo Elizalde e Hidalgo-Gato, Angel Radillo y Gancedo, Rafael de Zéndegui y Carbonell.
Procurador: Urbano E. Gómez Cádiz. Chacón 25, bajos. Edificio de la Asociación de Detallistas de la Habana. Teléfonos M-1472 y A-8142. Cable: Rizenca.
E-2097 Indf. Oct.

DR. MANUEL ARANDA MUÑOZ
Abogado.
Asuntos hipotecarios, herencias, toda clase de asuntos civiles. Mercaderes número 9. Departamento 3. Teléfono M-6173.
E-1779 Indf. 1 Ag.

SAUL SAENZ DE CALAHORRA
ABOGADO
ANTONIO FERNANDEZ TOSCANO
PROCURADOR
Se hace cargo de toda clase de asuntos judiciales, tanto civiles como criminales y del cobro de cuentas atrasadas. Bufete: Aguiar, No. 43 bajos, entre Empedrado y Tejadillo. Teléfono A-5024.
E-126 Indf. 1 Enero

DOCTORES EN MEDICINA Y CIRUGIA

DR. JOSE J. CHALONS
Médico Cirujano
DIRECTOR DE LA CASA DE SALUD "LA PURISIMA CONCEPCION"
JEFE DE CLINICA DEL HOSPITAL "LAS ANIMAS"
Enfermedades infecciosas sifilíticas y venéreas. Rayo 2 altos esquina a San Rafael. Consultas de 3 a 5. Tel. M-2655.
E-459 19 Marzo

DR. H. FERNANDEZ AGUIRRE
TUBERCULOSIS
ESPECIALISTA DEL HOSPITAL DE PARIS.—MEDICO DE LA ASOCIACION DE DEPENDIENTES
Cura radical de la tuberculosis: ganglionar-osea-orticular, testicular etc., por la vacuno-terapia vandremer. Consultas de una a tres p. m. Campanario 10, altos. Teléfonos M-1181 y M-1481.
E-452 16 Marzo

DR. PEDRO A. BOSCH
Medicina y Cirugía, con preferencia partos, enfermedades de niños, del pecho y sangre. Consultas de 2 a 4. Aguiar 11. Telf. A-6488.
E-762 Indf. 1 Ab.

DR. MANUEL GALIGARCIA.
Enfermedades Nerviosas y Mentales
Especialista de la Asociación Canaria. Médico de Visita de los Servicios de Nerviosos y P. Enagenados del Hospital Calixto García. Ayudante de la Facultad de Medicina. Consultas: $5.00. De 3 a 5 diarias. J. 211, bajos, entre 21 y 23, Vedado. Teléfonos F-2775 y F-5885. Sanatorio para tratamientos. Real, 68, Arroyo Naranjo. Informes en la consulta.
E-1790 Indf.

DR GONZALO AROSTEGUI
Médico de la Casa de Beneficencia y Maternidad. Especialista en las enfermedades de los niños. Médicas y quirúrgicas. Consultas de 12 a 2. Calle 11 entre K y L. Vedado. Teléfono F-4233.
E-1776 Indf. Ag.

"POLICLINICA HABANA"
Suárez 32. Teléfono M-6233.
DR. GUILLERMO LEON
Director Facultativo
De Medicina y cirugía en general. Especialista para cada enfermedad. Consultas de 1 a 5 de la tarde y de 8 a 9 de la noche. Consultas especiales, dos pesos. Reconocimientos $2.00. Enfermedades de señoras y niños. Garganta, nariz y oídos, (OJOS). Enfermedades nerviosas, estómago; corazón y pulmones, vías urinarias, enfermedades de la piel, blenorragia y sífilis, inyecciones intravenosas para el asma, reumatismo, tuberculosis, obesidad, partos, hemorroides, diabetes y enfermedades mentales etc. Análisis en general. Rayos X, masajes y corrientes eléctricas. Los tratamientos y sus pagos a plazos. Telf. M-6233.
E-1810 Indf. 1 Ag.

DR. A. MARTH ARANGO
ENFERMEDADES DE LA PIEL, SIFILIS Y VENEREAS
Consultas de 11 a. m. a 1 p. m. y de 4 a 7 p. m. Horas especiales previo aviso. Marina 56, esquina a Vapor. Telf. U-4023.
E-2300 Indf. 3 Nov.

DR. ROGELIO PARERA
MEDICO CIRUJANO
Consultas de 1 a 3 p. m. $2.00.
Gratis para los pobres: Martes y Viernes. Belascoaín 227, altos.
Teléfonos A-6766—F-1289.
E-443 31 Marzo.

DOCTOR ELPIDIO STINCER
Catedrático de la Universidad. Cirujano del Sanatorio "Covadonga". Cirugía general. Enfermedades de señoras. Consultas de 2 a 4 p. m. los martes, jueves y sábados. M número 4. Telf. F-2213.
E-2380 Indf. 3 Oct.

F. GARCIA CAÑIZARES
Catedrático Titular de la Universidad. Director Facultativo del Centro Balear. Médico de Visita del Hospital de Paula. Medicina general. Especialista en enfermedades venéreas, sífilis y de la piel. Gral. Aranguren (Campanario) número 119. Consultas: lunes, miércoles y viernes, de 3 a 5. No hace visitas a domicilio.
E-472 Indf. 7 May.

HEMORROIDES
Curadas sin operación, radical procedimiento, pronto alivio y curación, pudiendo el enfermo seguir sus ocupaciones diarias y sin dolor. Consultas de 1 a 5 de la tarde. Suárez 32. Policlínica P. Teléfono M-6233.
E-1810 Indf. 1 Ag.

DR. HERNANDO SEGUI
Garganta, Nariz y Oídos
Prado, 38. De 12 a 3.
E-210 Indf 11 Feb.

DR. RICARDO ALBADALEJO
Especialista en vías urinarias. Tratamiento especial para la blenorragia, impotencia y reumatismo. Electricidad Médica y Rayos X. Prado 62, esquina a Colón. Consultas de 8 a 12 a. m. y de 1 a 5 p. m. Teléfono A-3344.
E-1787 Indf. 2 Ag.

DR. GONZALO PEDROSO
CIRUJANO DEL HOSPITAL MUNICIPAL DE EMERGENCIAS
Especialista en vías urinarias y enfermedades venéreas. Cistocopia y Cateterismo de los uréteres. Cirugía de Vías Urinarias. Consultas de 10 a 12 y de 3 a 5 p. m en la calle de Avenida de la República 254.
E-1728 Indf. 1 Ag.

DR. JULIO FERNANDEZ
MEDICINA INFANTIL
Consultas: Lunes, miércoles y viernes de 2 a 4. San José y Marqués González, altos. Teléfono U-2451. Habana.
E-269 Indf. 1 Feb.

DR. J. B. RUIZ
Catedrático de la Universidad. De los Hospitales de Filadelfia, New York y Calixto García. Especialista en vías urinarias y enfermedades venéreas. Exámenes Uretroscópicos y Cistoscópicos. San Lázaro 221-C de 1 a 3. Telf. U-6351. Para pobres de 10 a 12.
E-928 Indf. 1 My.

Dr. Francisco Javier de Velasco
Afecciones del corazón, pulmones, estómago e intestinos. Consultas los días laborables de 12 a 2. Horas especiales previo aviso. Salud 34. Telf. A-5418.
E-1784 Indf 1 Ag.

DR. PABLO RONQUILLO
Vías Urinarias, Piel y Sífilis. Gonorrea, Reumatismo blenorrágico, impotencia, Neurastenia Genital, Riñón, Vejiga, Próstata, Reconocimientos pagos. Consultas diarias de 1 a 3 p. m. Pobres: lunes y jueves. San Rafael No. 102. Telf. U-1680.
E-2304 3 Dbre.

DOCTOR S. PICAZA
De los Hospitales de París y New York
Enfermedades del estómago, intestinos e hígado. Tratamiento eficaz de la colitis y afecciones biliares. Horas: de 2 a 4 o convencional, previo aviso. San Lázaro 246. Telf. F-4918.
E-1867 Indf. 7 Ag.

DR. J. M. VERDUGO
DE LA FACULTAD Y HOSPITALES AMERICANOS Y PARIS
Estómago e intestinos.
Tratamiento eficaz de la úlcera estomacal y duodenal y de la colitis en cualquiera de sus períodos. Hígado y afecciones biliares. Enfermedades de la nutrición. Consultas de 1 a 3. Horas especiales previo aviso. Prado 60, bajos. Teléfono A-4425.
E-1060 Indf. 1 Mar.

DR. BIENVENIDO GIROUD LESCANO
Medicina interna, sistema nervioso, cerebro y pulmón. Tratamiento de la tuberculosis con la sacocricina combinada. Rayos X. Radiografía electroterapia, tratamiento del bocio sin operación. Consultas de 3 a 5. Infanta 75 letra F. Teléfonos M-3014 y U-2064.
E-1830 Indf. 1 Ag.

DR. JOSE VARELA ZEQUEIRA
Profesor de Anatomía de la Universidad. Cirujano Jefe de la Asociación Cubana de Beneficencia. Cirugía en general. Especialidad: Cirugía de la mujer. Consultas de 4 a 5. Gervasio 126, entre San Rafael y San José. Teléfono U-5410.

DR. JOSE O. HERNANDEZ
Medicina general, especialmente enfermedades del pecho, estómago e intestinos. Consultas de 2 a 4. Para pobres: martes, jueves y sábados Lagunas 68, primer piso. Telf. U-6526.
E-2378 19 Dic.

Dr. Alfonso E. Milla Selsona
CURA RAPIDA DEL FLUJO
Especialista Enfermedades Señoras. Servicio de Enfermeras. Tratamiento médico. Enfermedades: útero (matriz) ovarios y trompas. Consultas: Martes, jueves y sábados. De tres a seis. Pobres: miércoles y viernes. San Rafael 102. Telf. U-1680.
E-626 Indf. 23 My.

DR. FELIX PAGES
CIRUJANO DE LA QUINTA DE DEPENDIENTES
CIRUGIA EN GENERAL
ESPECIALMENTE CIRUGIA ABDOMINAL, ESTOMAGO, INTESTINOS, HIGADO Y APARATO GENIATL DE SRAS.
Consultas: Lunes, Miércoles y Viernes de 3 a 5. Domicilio: D No. 200, entre 21 y 23. Vedado. Teléfono F-4483.
E-1783 Indf. 1 Ag.

Dr. Manuel González Alvarez
CIRUJANO DE LA ASOCIACION DE DEPENDIENTES
CIRUGIA EN GENERAL
Consultas de 3 a 5. Martes, Jueves y Sábados. Campanario 59, entre Neptuno y Concordia. Teléfono A-9102. Residencia particular: calle 9 número 83 entre F y G Vedado. Teléfono F-2441.
E-1792 Indf. 1 Ag.

DR. MANUEL VIAMONTE
Catedrático Auxiliar de Radiología y Fisioterapia de la Universidad.
RADIOLOGO DE LA QUINTA "COVADONGA"
Concordia 64-A, esquina a Lealtad. Teléfono A-6698. De 9 a 10 a. m. y de 1 a 5 p. m. Rayos X. Radium. Radioterapia Profunda. Luz Ultravioleta y Electricidad Médica
E-1900 Indf. 19 Ag.

CORPORACION CLINICA
LUZ 44. TELEFONO A-0549, ENTRE AGUACATE Y COMPOSTELA
AGRUPACION DE MEDICOS CIRUJANOS Y ESPECIALISTAS
SE TRATAN TODAS LAS ENFERMEDADES
ANALISIS, inyecciones, medicina y cirugía general. ALMORRANAS: curadas radicalmente SIN OPERACION. Especialistas de señoras y niños. (OCULISTAS). BLENORRAGIAS, IMPOTENCIA, SIFILIS Y DEMAS ENFERMEDADES.
RECONOCIMIENTOS con aparatos, con la consulta: $2.00; RAYOS X, desde $5.00. PARTOS desde $10.00; RAYOS Ultra Violetas, corrientes, masajes, etc. Medicinales RADIUM operaciones y otros tratamientos. Precios BARATOS, (CONVENCIONALES). Horas: 1 a 5 TARDE y 7 a 9 NOCHE. TATUAJES, VERRUGAS, MANCHAS ETC. son QUITADAS. Enfermedades nerviosas y mentales.
E-1024 Indf. 24 Mayo

DR. A. G. CASARIEGO
Catedrático de la Facultad de Medicina, de los hospitales de París, New York. Calixto García y Clínica Covadonga. Especialista en enfermedades de los aparatos urinario y genital (hombres y mujeres). Consultas de 2 a 6. Neptuno 125, bajos
E-2080 Indf.

POLICLINICA INTERNACIONAL
Lealtad 143, entre Salud y Dragones. Teléfono A-0344. Director: David Cabarrocas. Médico Cirujano. Rayos X entregando la plancha: $3.00 y $5.00; Análisis Orina Parcial: $1.00; Análisis Orina Completo: $2.00; Análisis de Sangre, Exudado, Heces Fecales, Esputos etc. $3.00.
Consultas de 10 a. m. a 6 p. m. Sábados, días de fiesta y Duelo Nacional de 10 a. m. a 12 m. Consultas Rayos X gratis todos los días. Consulta con inyección: $0.50; Turno Especial: $1.00; Visita del Médico de guardia: $2.00; Hora Especial: $3.00; Consulta para seguir tratamiento en su domicilio por 15 días: 3 pesos, con obsequio del patente necesario. Obsequio de patentes a los pobres.
E-2322 Indf. 1 Nov.

DR. JOAQUIN F. MONTES
Especialista en Niños y Partos. D, 13, entre 5 y 3. Vedado. De 2 a 4. Teléfono F-4334.
E-221 23 Feb.

DR. GUILLERMO LOPEZ ROVIROSA
Enfermedades de las Glándulas Internas, Nutrición, Nerviosas y Mentales. Debilidad sexual, pérdidas, impotencias. Niños anormales atrasados, raquíticos. Bocios. Afecciones de la piel y de la sangre. Dispepsia, Colitis. Vías respiratorias. Rayos Ultravioletas aplicados al tratamiento de las afecciones de la piel, acne, etc., caída del cabello, calvicie, raquitismo, anemias etc. Electroterapia, corrientes D'Arsonvalización, diatermia, extirpación de verrugas, etc. San Lázaro 331, entre Infanta y Basarrate, de 5 a 7 p. m. Domingos de 4 a 6. Telf. U-3221. Consultas por correspondencia: $6.00. Giro postal.
E-1873 Indf. 7 Ag.

DR. CELIO R. LENDIAN
Consultas todos los días hábiles de 3 a 6 p. m. Medicina interna especialmente del corazón y de los pulmones. Partos y enfermedades de niños. Calle 4 esquina a 11, número 15, Vedado. Telf. F-3869.
E-2451 Indf.

DR. RODRIGUEZ CUELLAR
Tratamientos modernos de las enfermedades nerviosas, broncopulmonares, matriz y secretas en general. Aplicación de los últimos métodos de actinoterapia, sero-vacunas e inyecciones de oro, endovenosas para la tuberculosis. Tratamientos científicos, rápidos para las enfermedades del estómago, corazón, riñones y sangre De 12 a 2, reconocimientos: 5 pesos. Consulta: $2.00. Gratis: de 3 a 4. Telf. A-7820 Campanario 197, (entre Figuras y Concepción de la Valla
E-1199 2 Julio

EZCEMAS, ALMORRANAS
Ezcemas por antiguos que sean, se garantiza su curación por un procedimiento especial. Inyecciones intravenosas para Reumatismo, Raquitismo, Linfangitis, Dispepsias y Blenorragia. Neurastenia por el procedimiento del doctor Monin. Electricidad Médica para Parálisis y Nerviosismo. Estrechez uretral y sífilis, curación garantizada. Almorranas: son curadas sin operación ni dolor, pudiendo el enfermo continuar sus trabajos diarios. Análisis orina: 2 y 3 pesos, completo. Inyecciones generales a 50 centavos. Curaciones por contrato. Análisis: Sangre, Esputos, Heces Fecales. Consultas: de 9 a 12. De 1 a 3 tarde y 7 a 9 noche, diarias. Pobres gratis. Médicos Especialistas. Acosta 64 Teléfono A-1704.

DR. RAMON ASCANIO
Cirujano y Sub-Director del Hospital Calixto García. Cirugía y Enfermedades de Señoras. Consultas de 3 a 5 p. m Martes, miércoles, viernes, sábados. 23 número 183, entre H e I, Vedado Telf. F-2618.
E 1586 Indf.

DR. J. LYON
De la Facultad de París. Especialidad en la curación radical de las hemorroides sin operación. Consultas de 1 a 3 p. m. diarias. Escobar 47, altos, entre Animas y Virtudes.
E-1812 Indf 1 Ag.

ANALISIS DE ORINA
Completo dos pesos. Prado 62, esquina a Colón. Laboratorio Clínico Químico del doctor Ricardo Albaladejo. Telf. A-3344.
E-1788 Indf. 1 Ag.

DR. ANTONIO PITA
MEDICO CIRUJANO
Nuevo tratamiento en enfermedades nerviosas y crónicas por la Fisioterapia, contando con la mejor instalación de electricidad médica, Rayos X, Ultravioleta, sala diagnóstica, laboratorio, gran sala de Hidroterapia con baños rusos, turcos, luz, sulfurosos, duchas alternas, piscina natación gimnasia, asistida por expertos. San Lázaro 45 de 2 a 4 p. m.
E 174 Ind E-17

Dr. Alberto S. de Bustamante
Profesor de Obstetricia, por oposición. Especialidad: Partos y enfermedades de señoras. Consultas los lunes y viernes de 1 a 3. Clínica Bustamante y Núñez. Teléfono F-3057. Domicilio: 15, entre J y K. Vedado. Teléfono F-1862.

CLINICA BUSTAMENTE
J y 11, Vedado. Cirugía general y especial. Partos Rayos X y Laboratorio. Teléfono F-1184.
E-1777 Indf. 1 Ag.

DR. E. PERDOMO
Vías Urinarias, estrechez de la orina, venéreo, hidrocele, sífilis, impotencia. Calle D y 11, Vedado De 1 a 4. Telf. F-4822.
E-2283 Indf. 1 Nov.

DR. PEDRO MONTALVO
Estómago, intestinos y enfermedades del pecho. Médico del Dispensario Tamayo. Aplicación de Diatermia y Luz Ultravioleta. Consultas de 4 a 6 en Belascoaín 79. Teléfono U-5050. Avisos en el F-1972. Pobres, lunes y viernes: 2 pesos.
E-306 3 Mayo.

DR. VALENTIN GARCIA
Medicina interna
Reyna 104 bajos, Teléfonos: A-3486 I-1640.
E 562 2 Abril.

DR. JOSE LOPEZ CANTILLO
De las Facultades de Madrid, Habana, Santiago de Chile, Colombia, Costa Rica y Panamá.—Cáncer Piel Venéreas y Sifilíticas. Virtudes 93-A. Consultas de 7 a 11 a. m.
E-443 16 Marzo.

Dr. J. A. Hernández Ibáñez
CIRUJANO UROLOGO DE LA ASOCIACION DE DEPENDIENTES
ENFERMEDADES VENEREAS, VIAS URINARIAS, ENDOSCOPIA Y CIRUJIA DE LAS VIAS URINARIAS
Consultas Neptuno número 78, esquina a Manrique. De 1 a. m. a 1 p. m. y de 4 a 5 p. m. Telf. A-5469. Habana.
E-1804 Indf. 1 Ag.

DR. ABELARDO LABRADOR
Consultas gratis para pobres de 8 a 12 de la mañana. Pagas de 3 a 6 p. m. Angeles 3, entre Reina y Estrella. Teléfonos A-0801 y U-2256. Especialidad en enfermedades de señoras, flujos crónicos, metritis etc. Partos, venéreo y sífilis, blenorragias, enfermedades de los pulmones en todos sus períodos, asma, bronquitis crónica, enfermedades del corazón y riñones, diabetes, reumatismo crónico, emblanquecimiento. Tratamientos especiales por inyecciones neosalvasán, etc.
Se hacen radiografías a precios módicos.
E-52 Indf. 10 My.

DR. JOSE O. HERNANDEZ
Medicina general, especialmente enfermedades del pecho, estómago e intestinos. Consultas de 2 a 4. Para pobres: martes, jueves y sábados, Príncipe 32, altos. Tel. U-6526.
E-473 Indf. Marzo 20

DR. ALFONSO SANCHEZ
Especialista de los Hospitales Necker y Lariboisiere de París. Vías Urinarias y enfermedades venéreas. Cirugía, Rayos X. Consultas de 1 a 5. Virtudes 88. Teléfono A-2008. English Spoken. On parle français.
E-433 11 Marzo

DR. ANTONIO M. CASTILLO
Médico clínico, de 4 a 6. Primera consulta: diez pesos. Egido 31. Telf. A-1558.
E-57 7 Febrero

DR. GOMEZ DE ROSAS
Cirujano Director de la Policlínica Nacional. Enfermedades de señoras, estómago, vías biliares y cirugía general. Consultas de 3 a 5. Cerro 551. Teléfono A-2560.

DR. IGNACIO CALVO
PROTOLOGO
Cirugía especial del recto. Tratamiento médico de las hemorroides. Rectos-copia, sigmodoscopia Carlos Tercero 209, esquina a Franco. Teléfono U-2266. De 4 a 5.

ENFERMEDADES SECRETAS
Antiguas, mal curadas y prostatitis, impotencia, esterilidad. Curaciones garantizadas en pocos días, sistema nuevo alemán. Dr. Jorge Winkelmaun, especialista alemán. 30 años de experiencia. Manrique 5-A. a todas horas.
E-1797 Indf. 17 Ag.

CIRUJANOS DENTISTAS

DR. J. HERNANDEZ CALZADILLA
Cirujano Dentista
Especialista en extracciones sin dolor ni peligro en niños y señoras en estado, con anestesia local o gas. Cura completa de dientes flojos y piorrea alveolar. Puentes y planchas de todas clases modernas sin encías. Trabajos de ortodoncia. Arreglo puentes, planchas partidas, faltas de dientes dejándolas nuevas. Consultas diarias hasta las 10 de la noche. Reina 76, bajos. Teléfono A-7537.
E-1817 Indf. 1 Ag.

DR. SALVADOR VIETA Y MORE
CIRUJANO DENTISTA
Curaciones rápidas de todas las afecciones de la boca por procedimientos modernos, especialidad en piorrea, abcesos y curaciones de todos los dientes, muelas y raíces desahuciadas, evitando las extracciones. Haciéndose cargo además de todos los trabajos concernientes a su profesión. Consultas y operaciones de 2 a 5. Calle 9 esquina a I, altos. Vedado. Teléfono F-4677.
E-1773 Indf. 21 Ag.

Dr. Armando Roig y Palenzuela
MEDICO CIRUJANO DENTISTA
Consultas de 2 a 6. Plácido No. 49, altos. Habana. Telfs. I-2592 y M-8002.
E-773 Indf. 1 Ag.

DR. GUERRERO DELANGEL
DENTISTA MEXICANO
Técnica especial para extracciones. Facilidades en el pago. Horas de consultas: de 8 a. m. a 8 p. m. A los empleados del comercio, horas especiales para la noche. Trocadero 63-B, frente al café "El Día". Teléfono M-6395.
E-1811 Indf 1 Ag.

DR. VALDES MOLINA
CIRUJANO DENTISTA
San Lázaro 205 (bajos) esquina a Escobar. Teléfono A-8583. Dentaduras de 15 a 30 pesos. Trabajos se garantizan. Consultas de 8 a. m. a 5 p. m. Los domingos hasta las 12 m.
E-1885 Indf. 1 Ag.

CLINICA DENTAL DEL DOCTOR J. M. GATELL
Médico y Dentista.
Monte 226 al lado de Belascoaín
Montada a la altura de las mejores de América y Europa, cuenta con los mejores aparatos y sus especialidades en puentes y coronas de oro 22 kls., dentaduras postizas, último sistema; las extracciones por anestesia local garantizan no tener complicaciones y son sin dolor. Hora fija si lo desea el cliente. Trabajos rápidos y garantizados. Los pagos en plazos cómodos. Consultas desde las 8 de la mañana hasta las 8 de la noche. El doctor Gatell atiende personalmente a sus clientes y no tiene sucursales ni dentistas a domicilio.
E-213 Ind. E-24

DR. ANTONIO A. CASTELL
Médico-Cirujano-Dentista de las Facultades de Filadelfia y la Habana. Especialmente: Curación de la Piorrea Alveolar, Encías sangrantes, Escorbuto, Estomatitis y Neuralgias. Caries Dental en todos sus grados Investigaciones Pre diagnósticas. Tratamientos Específicos. Trabajos dentales de todas clases. Consultas de 8 a 11 y de 1 a 7 Aguila 110. Telf. A-7986.
E-2046 Indf.

OCULISTAS

DR. JORGE L. DEHOGUES
OCULISTA
Consultas y elección de lentes de 11 a 12 y de 3 a 5. Horas especiales previo convenio. Aguila 24 Teléfono A-3941.

DR. HORACIO FERRER
ESPECIALISTA DE LAS ENFERMEDADES DE LOS OJOS
Consultas de 2 a 5 de la tarde. Consultas por la mañana a horas previamente concedidas. Ave. Wilson y L. Vedado. Teléfono F-4891.
E-1780 Indf. 1 Ag.

DR. JOSE ALFONSO
OCULISTA
Garganta, nariz y oídos. Consultas de 1 a 4. Máximo Gómez 386. Telf. M-2330.
E-1703 Indf. 1 Ag.

DR. C. E. FINLAY F. A. C. S.
PROFESOR DE OFTAMOLOGIA
Especialista en enfermedades de los Ojos y de los Oídos.
Calle 23 No. 246, altos, entre Baños y F, Vedado. Telf. F-1178
Consultas de 11 a 12 y de 2 a 4 y por convenio previo.
E-1807 Indf. 1 Ag.

DR. ALIPIO C. PORTOCARRERO
OCULISTA
GARGANTA, NARIZ Y OIDOS.
Consultas de 12 a 4.
San Nicolás No. 52. Habana.
Telf. A-8627.
E-1795.

DR. MARTINEZ FERRER
Enfermedades de los ojos. Calle A, 194, (entre 21 y 23). Vedado. Consultas de 2 a 4 Telf. F-3474.

COMADRONAS FACULTATIVAS

JOSEFA SUAREZ DE HERNANDEZ
Comadrona de las "Hijas de Galicia". Consultas diarias de 2 a 4 p. m. San Nicolás 63, altos, entre Neptuno y San Miguel. Teléfono M-9516.
E-375 5 Marzo.

MARIA NUÑEZ MORAN
Facultativa en partos, comadrona del Centro Balear. Consultas y reconocimientos, para asociadas y particulares en su gabinete. Lealtad 145-A, bajos, entre Reina y Salud de 2 a 3 p. m. días laborables. Telf. M-1615.
E-2585 Indf. 15 Dic.

CONSUELO RUDA DE RODRIGUEZ
Comadrona.
Con muchos años de práctica, los últimos procedimientos obstécticso. Asistencia de partos en su casa. Precios módicos. Consultas de 9 a 11 a. m. Oquendo 79, altos, esquina a Peñalver. Telf. U-5824.
E-453 18 Marzo

DULCE MARIA LORDA
Facultativa en partos, ofrece consultas y reconocimientos diarios; pasa a domicilio. Precios convencionales. Aguila número 44.
E-224 25 Febrero

GIROS DE LETRAS

J. BALCELLS Y CIA.
S. EN C.
San Ignacio Número 33.
Hacen pagos por el cable y giran letras sobre New York, Londres, París y sobre todas las capitales de España, Islas Baleares y Canarias. Agentes de la Compañía Inglesa de Seguros contra Incendios "The Royal". Administración de Bienes.
E-1742 Indf. 1 Ag.

ZALDO Y COMPAÑIA
Cuba números 76 y 78
Hacen giros de todas clases sobre todas las ciudades de España y sus pertenencias. Se reciben depósitos en cuenta corriente. Hacen pagos por cable, giran letras a corta y larga vista y dan cartas de crédito sobre Londres, París, Madrid, Barcelona y Nueva York, New Orleans, Filadelfia y demás capitales y ciudades de los Estados Unidos, Méjico y Europa, así como todos los pueblos.
E-1746 Indf. 1 Ag.

N. GELATS Y COMPAÑIA
108, Aguiar 108, esquina a Amargura. Hace pagos por el cable. Facilita cartas de crédito y giran pago por cable; giran letras a corta y larga vista sobre todas las capitales y ciudades importantes de los Estados Unidos, Méjico y Europa, así como sobre todos los pueblos de España, Londres, París, Hamburgo, Madrid y Barcelona.

CAJAS RESERVADAS
Las tenemos en nuestra bóveda, construídas con todos los adelantos modernos y las alquilamos para guardar valores de los interesados. En esta oficina daremos todos los detalles que se deseen.
N. GELATS Y COMPAÑIA
BANQUEROS

A ALQUILER CASAS

A-1—Habana.
A-2.—Vedado.
A-3.—Cerro.
A-4.—Jesús del Monte.
A-5.—Víbora y Arroyo Apolo.
A-6.—Luyanó.
A-7.—Regla y Guanabacoa.
A-8.—Marianao.
A-9.—Diversos lugares.
A-10.—Casas de apartamentos.

A1. Habana

SE ALQUILAN los altos de Compostela 118 esquina Jesús María, con 6 cuartos, sala, saleta y comedor y cuarto de baño. Informan en la bodega Telf. M-4359.
A-1 9558 8 Marzo

URBANA EN Santos Suárez, doble línea de tranvías por el frente. Fabricación moderna, todo de mampostería. Techos monolíticos. Se vende muy barata. Poco de contado. Más informes Saavedra Teléfono I-7243.
A-1 9568 12 Marzo

SE ALQUILA el primer piso de Consulado 28, entre Prado y Genios, con sala, recibidor, cuatro hermosas habitaciones, comedor al fondo, baño etc. La llave en los bajos. Informan: Habana 82 A-2474.
A-1 9571 12 Marzo

CONSULADO, 2 plantas, $25 000; Escobar, 2 plantas, $8.000; Lealtad, casa, $5.900; Benjumeda, casa, $4.000; Vedado, casa, calle 10, $13 500; Calle M, dos plantas, $28.000; Víbora, San Mariano, casa, $4.000. U-3070.
A-1 9585 6 Marzo

SE ALQUILA el segundo piso de Crespo número 4, con sala, saleta, 3 cuartos y servicios sanitarios completos. Informan: Telf. I-2547.
A-1 S-1814 9 Marzo

SE ALQUILAN los altos de Monte número 311, media cuadra de los Cuatro Caminos. 5 cuartos, sala comedor y 2 servicios con baño intercalado y un espacioso cuarto en la azotea Telf. A-5640.
A-1 S-1811 10 Marzo

AVISO A LOS DUEÑOS DE CASAS
Para que usted pueda alquilar pronto sus casas llámeme para arreglarle las puertas y ventanas, servicios, cristales etc. Así no le pondrán reparos y tendrá usted un buen inquilino. No deje de llamar al teléfono M-1301, que inmediatamente se le dará precio barato, (con garantía).
(A-1) 9575 12 Marzo

MODERNOS altos Lealtad 145 B entre Reina y Salud, sala, comedor, cuatro habitaciones, baño completo, cocina gas. Llave en el 145 C, altos.
A-1 S-1809 18 Marzo

SE ALQUILA una casa en la calle más céntrica de la Habana con todas las comodidades modernas. San Rafael 109, bajos.
A-1 9427 6 Marzo

CONCORDIA número 166, altos. Sala, saleta, tres cuartos grandes y uno chico, buen servicio. Concordia número 166-E, bajos, con sala, saleta, tres cuartos grandes, buen servicio. Informan en la bodega de la esquina de Aramburu.
A-1 S-1804 13 Marzo

PARQUE MACEO
dos cuadras, pisos modernos, sala, comedor, cuarto cocina, baño. Freire Andrade, Hospital No. 19 entre San Lázaro y Jovellar.
A-1 9446 6 Marzo

REINA 106, ALTOS
Se alquila la planta baja de esta espaciosa casa. Para informes: Telf. F-4638.
A-1 S-1725 11 Marzo

EN SAN LAZARO 14 con vista a Prado, se alquilan 3 pisos, juntos o separados, compuestos de sala, saleta, 7 cuartos, comedor y demás servicios sanitarios; informan en la misma.
A-1 9260 5 Marzo

$47. MODERNOS, fresquísimo primer piso alto, Gloria núm. 94, sala, comedor corrido, 3 cuartos, baño intercalado, cocina amplia; una cuadra tranvía, próximo Terminal y Normales. Llave enfrente, bodega núm. 125. Informa U-4871.
A1 S1783 9 Marz.

SE ALQUILAN los frescos y ventilados altos de Florida núm. 4, con tranvías en todas direcciones, sala, comedor, tres cuartos grandes y demás servicios, la llave en la bodega de esquina a Misión.
A1 9340 12 Marz.

CASAS A $25.00
se alquilan, tienen 2 cuartos, sala y saleta, servicios modernos, buena cocina, están a dos cuadras del Mercado Unico y una de Vives. Puerta Cerrada 83 y 93, hay altos y bajos, están entre Carmen y Figuras.
A1 S1788 9 Marz.

SAN JOSE NUM. 86
Se alquila, con sala, comedor, cinco habitaciones, baño. La llave mueblería de enfrente Su dueña: San Rafael 53, bajos.
A-1 9276 6 Marzo

BELASCOAIN y San Miguel, se alquila 2o. piso, altos de la "Noble Habana", reciente fabricación, muy claros y ventilados, 4 cuartos, sala, comedor, hermosa cocina, doble servicio. Barata. Informan Peletería.
A-1 S-1724 7 Marzo

ALQUILO en Factoría No. 57 bajos, sala, saleta, gabinete, comedor, 3 habitaciones, baño completo; todo está limpio, muy barato si el inquilino conviene. Informan segundo piso.
A-1 S-1744 5 Marzo

SE ALQUILAN los modernos altos de Franco 8 esquina Estrella, tres cuartos y demás confort. Llave e informes en los bajos.
A-1 9236 6 Marzo

CARLOS III 13 moderno 191 antiguo. Hermosos altos, sala, saleta, seis habitaciones, baño intercalado, comedor, cocina. Dos baños y servicios más. En azotea dos habitaciones, baño, comedor, cocina. Propia para gran oficina o familia numerosa. Mantecón y Riva, Aguiar 45.
A-1 9000 5 Marzo

SE ALQUILAN los hermosos altos de Bruzón núm. 16, Reparto Ensanche Habana, informan teléfono I-5194.
A1 S1782 7 Marz.

M.E.C.D. 2016

TELEFONOS A-3333 A-1014

ANUNCIOS CLASIFICADOS DEL DIARIO DE LA MARINA

TELEFONOS A-3333 A-1014

SE ALQUILA una coquetona casita, compuesta de sala, cuarto, cocina y servicios sanitarios. Florida número 46. Teléfono F-5053 y F-4427. A-1 S-1725 7 Marzo

MALECON 40

...alquilan los bajos. Informa el dueño en el alto. Sala y saleta de mármol, comedor, 4 habitaciones, dos baños modernos, etc. Entre Aguila y Crespo. A1 9359 5 Marz.

BONITOS ALTOS

...Leonardo y Durege, nuevos, muy frescos y espaciosos con mucha agua. Informan en la misma. Tel. I-3121. A-4 9258 9 Marzo

CAMPANARIO, 62

...altos modernos muy frescos, se alquilan con sala, recibidor, cinco cuartos, comedor, baño, cocina gas, servicio criados. Informan: U-4350. A-1 9300 10 Mzo.

ZEQUEIRA 12-A, ALTOS

...una cuadra de Monte, casa moderna con sala, saleta, tres cuartos, cocina y servicios. Llave bodega. Informan: San Joaquín 33. Teléfono M-4803. A-1 9280 9 Marzo

ROMAY, 6, BAJOS Y ALTOS

...una cuadra de Monte, casa moderna, con sala, saleta, tres cuartos, cocina y servicios. Llave bodega Informes: San Joaquín 33. M-4803. A-1 9279 9 Mzo.

CASTILLO, 54

...casas de madera, con sala, comedor, tres cuartos, cocina, servicios, patio y traspatio, $27 Llave bodega. Informes: San Joaquín 33. Telf. M-4803. A-1 9282 9 Marzo

O'REILLY 82, ESQ. A VILLEGAS

...alquila el moderno y ventilado tercer piso. Llaves e informes Prado 119, "Cleveland" Teléfono M-9354. A-1 S-1762 10 Marzo

ALQUILO primer piso alto, Bernaza 23, con sala, comedor, dos cuartos, baño intercalado, cocina, baño y cuarto criados. Precio situación. Informes en los bajos. A-1 9286 6 Marzo

SE ALQUILAN los altos de San Joaquín ...12, por Velázquez, a una cuadra de Monte, con sala, comedor, tres cuartos, cocina y baño; son modernos. A-1 9290 6 Marzo

...TIOS 24, entre Angeles y Rayo, se alquila en 40 pesos. Es de planta baja tiene azotea y cocina de gas. La llave en la bodega Informan en Obispo número 104, bajos. A-1 9306 6 Marzo

GLORIA 53. Se alquilan los altos muy amplios y frescos, con gran sala y saleta, cuatro cuartos; lo mismo sirven para familia que para colegio; ya lo hubo mucho tiempo Informan: Santos Suárez y Serrano. La llave en la ferretería. Telf. I-3030 A-1 9313 10 Marzo

M. GOMEZ 407, Edificio Larrea, dos casas altas, modernas, bonitas y baratas. Sala, comedor, dos y tres cuartos, baño intercalado. El encargado. A-1 9295 5 Marzo

URGE ALQUILARLOS

Modernos altos Universidad 41, dos cuadras tranvía, Infanta, sala comedor 3 cuartos, baño completo agua abundante ... pesos. Teléf. F-1814. A1 9349 6 Marz.

CIENFUEGOS 53, se alquila con fiador, con sala, comedor, 2 cuartos, cocina patio y ducha, llave altos Informes 10 de Octubre núm. 632-A. Víbora. A1 9334 8 Marz.

$35 MENSUALES. Jesús Peregrino 65, entre Soledad y Castillejos, Llave bodega esquina a Soledad. Dueño: de 12 a 3. Empedrado 40. A1 9332 10 Marz.

ALQUILO altos Cienfuegos 21 con tres cuartos, sala, comedor, baño completo, para matrimonio rebajados llave bodega de la esquina. Teléf. U-2144. A1 9331 7 Marz.

MALECON 11, esquina Cárcel, a una cuadra de Prado, alquilo frescos y hermosos altos a precios de situación. Informan: Telf. A-2850. A-1 9160 6 Marzo

SE ALQUILA

Para sociedad, club, colegio. Malecón 54, Hermanos Planiol. Desagüe 62. Tel. U-4985. A-1 9107 9mar.

ALQUILO amplia y moderna casa, Concordia No. 116 altos. Informan teléfono A-6108. La llave en la barbería de enfrente A-1 S-1743 8 Marzo

SE ALQUILAN los altos de Egido 55. Informan en los bajos Tel A-7371. A-1 8697 13 Marzo

SE ALQUILAN los hermosos y ventilados altos de la casa San Rafael número 152½, entre Oquendo y Marqués González, compuestos de sala, saleta, cuatro cuartos grandes, comedor al fondo, baño intercalado completo, cocina de gas, dos cuartos para criados con servicios. Informan: Obrapía y Aguiar, altos Banco del Comercio. Dr. Cámara. A-2501. A-1 9163 6 Marzo

SE ALQUILAN

Los altos de la casa Salud No. 53. Son amplios, están acabados de pintar y se dan baratos. La llave y demás informes en los bajos. A-1 9088 6 Marzo

SE ALQUILA la casa de Escobar 158 ... Salud y Reina, compuesta de sala, saleta, 3 habitaciones, baño intercalado, comedor al fondo y un cuarto en la azotea. La llave enfrente a la carnicería. Informan su dueño San Lázaro 396 altos. (A-1) S-1715 6 Marzo

Sumamente barato se alquila en su totalidad o por pisos independientes el magnífico, fresco y como bien situado edificio de Consulado No. 24, a media cuadra del Prado. Informan en la Notaría del Dr. Carlos A. Obregón, Aguiar No. 81 y 83. Teléfono M-7424. A-1 9043 10 Marzo

SE ALQUILAN los hermosos bajos de 4 No. 170 entre 17 y 19 con amplias habitaciones, sala, 2 baños intercalados, garage y servicio de criados. Informan Gómez y Hermano, Locería "La República", teléfono A-1796. Las llaves en el Vedado. (A-1) 9091 10 Marzo

ALQUILO FRESCOS, modernos altos, ...ente 168. Terraza, sala, saleta, cuatro habitaciones, baño intercalado, agua caliente, comedor al fondo, gas, cuarto ser criados independientes, patio. Informan en Carmen 8 Telf. A-2066. A-1 8091 10 Marzo

SE ALQUILA un piso principal Obrapía ..., comedor. 3|4 y demás servicios agua abundante, precio situación. Informan Bar El Gallo, teléfono M-5362. (A-1) 9082 5 Marzo

SE ALQUILA una casa con 3 habitaciones, sala, saleta, cuarto de baño y cocina en Benjumeda y Subirana. Informan en la misma o teléfono FO-1787. (A-1) 9061 8 Marzo

VILLEGAS 109, casi esquina Muralla, se alquila un piso: cinco habitaciones, sala, recibidor, gran comedor, servicio independiente, Precio: 65 pesos. Informan: Muralla 103. A-1 8762 7 Marzo

ALQUILO LOS altos de Bruzón número ... entre Ayesterán y Almendares, modernos, espléndidos La llave en la bodega Ayesterán y Bruzón. En la misma. A-1 8943 8 Marzo

SANTIAGO número 34, bajos, a media cuadra de Carlos III y de Belascoaín, sala, recibidor, 4 cuartos, comedor al fondo, cocina de gas, baño intercalado, cuarto y servicio de criados, agua abundante y buen patio y traspatio. Informan: U-1402. A-1 S-1698 8 Marzo

ALQUILO LOS altos Suárez 104, compuesto sala, saleta, dos habitaciones, baño completo, cocina, bomba Prat, alquiler $30.00 con luz. Telf I-6282. Las llaves en los bajos. A-1 9156 5 Marzo

SE ALQUILA el primer piso de Consulado 21, entre Prado y Genios, con sala, tres habitaciones, baño intercalado con agua fría y caliente, comedor al fondo etc. La llave en el bajo. Informan: Habana 82. Teléfono A-2474. A-1 8802 7 Marzo

EN TREINTA y cinco pesos Alquilo, Flores 15, cerquita de Agua Dulce, casa muy amplia, con portal, sala, saleta, tres cuartos, cocina y patio cementado, todo muy bueno. J. Posse. F. 5113. A-1 S-1705 6 Marzo

A TRES cuadras de Tejas, alquilo los bajos de Infanta número 35, compuesto de portal, sala, comedor, 3 cuartos, baño completo y cocina de gas. Poco alquiler. Informan: teléfono U-6726. A-1 S-1685 6 Marzo

SE ALQUILA 2o. piso de Monte 64, sala, saleta, 4 habitaciones, comedor, dos servicios con baño intercalado. Informan en los bajos. La Democracia. A-1 8889 7 Marzo

SE ALQUILAN los bajos de San Miguel número 209, entre San Francisco e Infanta, compuestos de cuatro habitaciones, sala, saleta, baño intercalado, buen patio y servicios modernos. Informes en San Miguel No. 211 altos. Esquina a Infanta. (A-1) 8579 5 Marzo

SE ALQUILAN los bajos de Infanta número 106 C, preparados para establecimiento, entre San Miguel y San Rafael. Precio rebajado. Informes en San Miguel número 211 altos, esquina a Infanta. (A-1) 8580 5 Marzo

ALTOS muy frescos a una cuadra de Tejas, sala, comedor, dos cuartos, baño intercalado con 4 aparatos, cocina gas. Punto saludable al lado de un jardín. 30 pesos. Llave Cerro 426. (A-1) 8572 7 Marzo

SE ALQUILA en Avenida de Menocal número 52, entre Desagüe y Benjumeda, los altos de la letra E. Sala, saleta, recibidor, 3 cuartos, baño al fondo, cocina de gas y azotea. $40.00. Informan: U-1177. A-1 S-1567 14 Marzo

SAN LAZARO 98, alto interior independiente, sala, dos cuartos, cocina de gas, servicio etc. Precio: 30 pesos. Informes: M-2863. De noche: F-2124. Llave en la misma altos del frente. A-1 8243 10 Marzo

ALQUILO CASITAS baratas, Oquendo Pocito, bodega; otras grandes primero segundo piso, chiquitas bajas, apartamentos cuartos, mucha limpieza, luz, llave puerta calle, Infanta Salud, bodega. Teléfono U-4814. A-1 8654 13 Marzo

SE ALQUILA piso alto compuesto de sala, saleta, comedor, cuatro cuartos, baño intercalado, cocina y servicios para criados en el nuevo edificio Central Escolar José Ma. Zayas. Estrella entre Xifré y Plasencia, frente al Hospital Municipal. Precio: $50.00. La llave en el mismo piso. Informan Teléfonos A-7843 y A-1331. A-1 8215 5 Marzo

CALLE Cuba No. 22 se alquila para hotel casa moderna. frente al nuevo Malecón. 6 pisos, se entrega acabada de pintar con elevador y bomba de subir agua. F-1262, la llave en el No. 24. (A_1) 8271 10 Marzo

ALQUILO bajos de Rayo 66 una cuadra de Reina, con sala, comedor, 3 hermosas habitaciones, baño completo y cocina. Informan en la misma. Tel. A_1529. A-1 S-1585 5 Marzo

SE ALQUILA, Aguiar 5 y 7, primer piso, con sala, comedor, 2 cuartos, cocina gas, servicios completos. Precio de verdadera situación. Informan: Habana y Cuarteles, bodega. Telf. M-4844. A-1 S-1487 7 Marzo

HABANA: Se alquilan los altos de la casa O'Reilly 76, compuesta de sala, recibidor, tres cuartos, comedor, cuarto de baño, cocina y servicio de criados. Precio: $125 mensuales y la llave en los bajos.

PARA OFICINA, precio reducido, se alquila en los altos de Empedrado 16, dos departamentos bien ventilados y con frente a la calle.

HABANA: Se alquilan los altos de la casa Habana, 3, con sala, dos cuartos, servicios sanitarios y cocina. Precio: $45 pesos mensuales y la llave en los bajos. Informan: Bufete de Arellano. Teléfonos A-2478 y A-2218. E-374 Indf. 6 Febrero

SE ALQUILAN el segundo y tercer piso de Jovellar 39, entre M y N. Se compone de sala, gabinete, recibidor, 3 cuartos, baño intercalado, comedor, hall y cuarto de criados con servicio. Decorada. La llave en el primer piso, altos. Informes Manteca, Cuba, 76-78. A-1 7776 7 Mzo.

40 Y 35 PESOS. Casas nuevas con tres y dos habitaciones, comedor, baño completo intercalado, calentador, $16.00, apartamentos dos habitaciones, baño, cocina, cuatro luces, agua abundantísima. Sitio alto y fresquísimo. Entre dos líneas tranvías. Vigía y Fernandina. A-1 7919 13 Marzo

SEGUNDO PISO, altos de la casa Villegas 23 y 25, casi esquina a Empedrado, compuesta de sala, comedor, tres habitaciones, baño intercalado, cuarto y servicio de criados. La llave en el primer piso de la propia casa. Precio: $65.00. Informes: Departamento de Administración de Bienes del Bufete de Arellano. Empedrado número 16. Teléfonos A-2318, A-2118 y A-2478. A-1 E-225 Indf. 26 En.

A2. Vedado

VEDADO. Calle 10, entre 11 y 13. Se alquilan los espaciosos altos de un chalet todo moderno, con o sin garage Informan en los bajos, a todas horas. A-2 9180 16 Marzo

SE ALQUILA en $65.00 los frescos y modernos bajos de la casa de la calle 13 entre 14 y 16 núm. 108, sin garage. La llave en los altos. Informan teléf. F-5072 A2 S1784 5 Marz.

VEDADO. Seis casi esquina a Calzada, $110, alquilo bajos: cuatro cuartos, dos baños, sala, comedor, cuartos criados, garage entrada criados independiente La llave e informes esquina, bajos. A-2 9582 9 Marzo

SE ALQUILAN modernos altos 25 entre Paseo y A Sala, comedor, 3 habitaciones, baño intercalado, cuarto y servicio de criado. Teléfono F-3646. A-2 S-1818 12 Marzo

VEDADO Se alquila una casita propia para puesto de frutas. Tiene mostrador. B esquina 19. Informan en la bodega A-2 9550 7 Marzo

SE ALQUILAN EN 23

Entre J e I, Vedado. Hermoso piso 2do., gran decorado Renacimiento español; sala, saleta, hall, 4 habitaciones, comedor, zócalos de madera, cuarto y servicio criados; cocina de gas azotea. Informan: 23 número 277. F-2138. A-2 9194 7 Marzo

HERMOSAS CASAS

de tres y cuatro habitaciones, baño de lujo, muchas comodidades. Calle 23 esquina a I, Vedado. A-2 9196 7 Marzo

SE ALQUILA toda la casa 13 número 25, entre 2 y 4, compuesta de dos pisos independientes con sala, saleta, tres habitaciones baño y cocina y sus habitaciones al fondo y con entrada y servicios independiente. Alquiler 80 pesos. Si hace contrato por un año o más se da un mes gratis. La llave, en bodega de 13 y 14. Informes teléfonos A-4358 y M-6263. Altos botica Sarrá. (A2) 9246 8 Marz.

ALQUILO calle 19 No. 503 entre 12 y 14, portal, sala, saleta, tres cuartos, patio al fondo y servicios, la llave calle 21 letra B entre 12 y 14. A-2 9404 6 Marzo

EN LO MAS fresco del Vedado se alquila la Chalet moderno, cuatro cuartos de familia y dos de criados, garage y demás comodidades. Calle C No. 229 entre 27 y 29 ,Vedado. F-1309. A-2 S-1807 8 Marzo

VEDADO

5ta. entre 4 y 6. Lo más fresco. Un piso alto, todas comodidades. Llave allí. Informes: A-2814. (A-2) S-1727 7 Marzo

VEDADO. Alquilo a $22.00 casitas nuevas con sala, comedor, cuarto, cocina de gas, servicio y patio. Calle 5 No. 76 entre A y B. Informan en la última. A-2 S-1742 9 Marzo

CASA EN EL VEDADO

Se alquila casa moderna, sala, comedor, recibidor, tres cuartos, baños y servicios completos y cocina gas. Calle 16 entre 19 y 21. A2 9383 5 Marz.

VEDADO

Se alquilan los altos de la casa Baños esquina a 19. Compuesta de seis cuartos; tres de cada lado con sus baños intercalados. Sala, recibidor, comedor, etc., etcétera. Instalación de agua caliente para los baños. Informarán en los bajos. A-2 9182 5 Marzo

SE ALQUILA la gran residencia de 17 número 392. Informan en la misma, de 2 a 4. A-2 S-1179 10 Marzo

SE ALQUILA frente Hotel "Presidente", lo mejor del Vedado, Calzada 51, hermoso piso alto con todas las comodidades y garage. Precio rebajado. Llave en los bajos. Teléfonos F-1050 y F-3555. A-2 S-1726 8 Marzo

EDIFICIO TAVEL, 21 Y C

Se alquilan casas con sala, comedor, cocina y baño, con dos, tres y cuatro habitaciones, otra con sala, cuarto, cocina y baño. F-6252 y U-1710. A_2 S-1760 1 Abril

VEDADO. Se alquilan los bajos de la casa calle 15 número 196, entre G y H, compuesto de sala, comedor, tres habitaciones con baño intercalado, cocina de gas, cuarto de criado con su servicio sanitario etc. Razón: H No. 138 esquina a 15 A-2 9285 9 Marzo

VEDADO

Se alquila una hermosa residencia, una sola planta, calle 27 entre A y B núm. 273, para familia pudiente, compuesta de jardín, portal, sala, galería, cinco cuartos, decorados mucho gusto. Amplio comedor, pantry, cocina despensa, garage. Informan B y 27, bodega. (A2) 9361 7 Marz.

URGE ALQUILARLOS

Preciosos altos 8 y 19, Vedado; Terraza, sala, saleta, 2 cuartos, baño completo, agua abundante 32 pesos. Teléf. F-1814. A2 9350 6 Marz.

VEDADO. SE alquilan los altos Calzada esquina a B. Sala, recibidor, comedor, cinco cuartos, baño, calentador, cocina de gas y carbón, cuarto y demás servicios de criados. La llave al lado. Informan: Baños, 8-B. A-2 8687 8 Marzo

VEDADO. Calle 2 y 31, se alquilan casas acabadas de fabricar, sala, comedor, 3 cuartos, baño intercalado, a 26 pesos. También chicas a 15 pesos. El tranvía a una cuadra por Paseo. Informes: Ramón Guarro. Teléfono A-8031. A-2 8519 7 Febrero

VEDADO

F, esquina a 21, altos o bajos, casas nuevas con todas las comodidades, dos y tres dormitorios, cuarto de criados, con o sin garage. Precios módicos. Informan en la misma y por teléfono A-1051. A-2 8060 9 Marzo.

CASITAS modernas, todas cielo raso, jardín; portal, sala, dos cuartos, baño intercalado completo, cocina gas, patio, traspatio. Calle 10 esquina 17. Vedado. Informes M-2863; noche F-2124. Llave bodega esquina 17. A-2 9214 16 Marzo

CALLE 10 número 161, entre 17 y 19, Vedado, altos modernos. Sala, tres cuartos, closet, hall, comedor, cocina de gas, cuarto y servicio criado. Llave en la bodega esquina 17. Informes: M-2863. De noche: F-2124. A-2 8242 10 Marzo

SE ADMITEN proposiciones de alquiler para casa de 30 metros de frente por 35 metros de fondo, con portales por los cuatro costados en manzana de 10.000 metros cuadrados que comprende las calles 4 y 6, 11 y 13 en el Vedado. Informan: Manzana de Gómez 240. A-2 7633 6 Marzo.

VEDADO. Se alquila una casa de dos plantas, en la calle 4, entre 15 y 17, compuesta de jardín, portal, recibidor, sala, comedor, pantry, cocina, cuarto de criados y servicios en la planta baja; y de terraza, cinco cuartos amplios, dos baños, dos closets en la planta alta, y garage para una máquina con su cuarto y servicio para el chauffeur. Precio 150 pesos mensuales. La llave en casa del señor Juan Arellano, 15 esquina a 4, Vedado. Informan: Bufete de Arellano. Teléfonos A-2478 y A-2218. E-173 Indf. 18 Enero

EDIFICIO TAVEL, 21 Y C

Se alquilan casas con sala, comedor, cocina y baño, con dos, tres y cuatro habitaciones, otra con sala, cuarto, cocina y baño. F-6252 y U-1710. A-2 1017 6 Marzo

CASA DE 2 pisos, independientes, Vedado, 15 número 255, bajos, 5 cuartos, 2 baños, sala, comedor cocina, patio. Altos: 7 cuartos, 2 baños, comedor, pantry, cocina propia para familia numerosa. Informes: teléfono F-5270. Hotel Savoy. F esquina 15. E-200 Indf. 1 Enero

A3. Cerro

ALQUILO dos modernos altos independientes, amplios, cómodos y frescos, Paniagua y Empresa, Cerro, dos cuadras Palatino, con dos y tres habitaciones, sala, comedor, cocina, cuarto de baño moderno, mucha agua, precio 22 y 24 pesos, llaves bajos bodega, informan FO-1339. A-3 9498 10 Marzo

EN 40 PESOS se alquila la magnífica casa de Unión y Ahorro número 48, compuesta de sala, saleta, 3 cuartos, cocina y servicios, patio, jardín y glorieta. Informan en el 54. A-3 9303 9 Marzo

SE ALQUILA en Cerro número 881, frente al paradero de los tranvías, un local propio para vidriera de tabacos y cigarros. Informa en el mismo Ramón Fernández. A-3 9307 5 Marzo

SE ALQUILA una casa de tres departamentos, Cerro 572, una cuadra Palatino 25 pesos. Informan en la misma. I-3687. A3 S1772 7 Marz.

SE ALQUILA la casa Prensa 39-A, Cerro, con hermosa sala, saleta, 3 cuartos, comedor, buen baño, patio y traspatio, con árboles frutales; se dá barata. Informan en la misma. A-3 8940 8 Marzo

ALQUILO en 30 y 60 pesos garantía, piso cómodo alto, Cerro 584, esquina Santa Teresa. Sala, 3 cuartos, balcón, comedor, cocina gas, bodega. Informan otro piso bajo Misión 95 Sala, comedor grande, 3 cuartos, patio, comodidad, 30 y 60 pesos garantía. Moralidad. Llave bodega. Trato: Oficios 33, de 11.1|2 a 1 P. Pérez. A-3 8955 8 Marzo

SE ALQUILA

La esquina de Piñera y Mariaano, Cerro, para bodega con sus armatostes y varias casitas, con sala, saleta, 2 cuartos y demás servicios. Informan: Cristo número 28, segundo piso. A-3 8611 8 Marzo

A4. Jesús del Monte

SERRANO, 58

Esquina a Zapotes. Se alquila esta hermosa casa. Acera de la brisa. Informes: Monte, 307. Telf. A-1312. A-4 7423 5 Marzo

ALQUILO CASA compuesta de jardín, portal, sala, comedor, 2 habitaciones, baño completo, cocina de gas, patio, en Correa y Durege. Informan al doblar la esquina taller de carpintería o en el teléfono M-1429. Alquiler: $30.00. A-4 S-1819 14 Marzo

SE ALQUILA, Pamplona 23, altos, con 6 balcones en esquina, con todos sus servicios, a media cuadra de la Calzada, en $30 pesos. La llave en la carbonería. Teléfono U-4592, de 12 a ú informan. A-4 9504 12 Marzo

SE ALQUILA los altos de Juan Delgado número 9 entre General Lee y Lacret, tres cuartos, sala y portal, comedor y servicio de criado, frente la línea doble, informan al fondo de la misma. A-4 9439 8 Marzo

SE ALQUILAN en Jesús del Monte 352 esquina a Santa Irene una casita y en los altos un departamento, precio módico. Informan en la carnicería "La Placita" de la misma casa. Teléfonos I-6257 y M-1169. A-4 9494 6 Marzo

SE ALQUILA, General Lee 22, entre Durege y Serrano. Jardín, portal, sala, comedor y dos cuartos. Santos Suárez. (A-4) 8836 7 Marzo

JESUS DEL Monte, Santa Ana y Luco, se alquilan los frescos altos acabados de pintar. Sala, saleta, tres cuartos Baratos. (A-4) 9175 11 Marzo

SE ALQUILA una casa en Santos Suárez y Serrano altos, con sala, comedor, dos cuartos y baño en $35.00. Informan en la misma. A4 9341 7 Marzo.

SE ALQUILA la casa Calzada de Jesús del Monte número 1, pegado esquina de Tejas, informan Teléf. M-2504. A4 S1768 17 Marz.

J. DEL MONTE. Se alquila una casita, San Nicolás No. 2, y una habitación en el número 2-A, entre Luyanó y Marqués de la Torre. A-4 8664 6 Marzo

A5. Víbora y A. Apolo

ALQUILO la preciosa casa Revolución 53, cerca del paradero. Informan: Avenida Acosta 36. Teléfono I-1180. A-5 9144 5 Marzo

A UNA CUADRA del Paradero de Havana Central Se alquila una casita con tres habitaciones y servicio. Llave al lado, Ursula 18. I-7167. A_5 S-1729 9 Marzo

ALQUILO Santa Catalina 79 entre Lawton y Armas, portal, sala, saleta, tres cuartos baño intercalado comedor al fondo cuarto criados y servicios la llave en la bodega, informes 2 núm. 206, Vedado, teléfono F-1211. A5 9330 5 Marz.

SE ALQUILA la casa Gertrudis 5 1|2, entre Calzada y Primera. Con portal, sala, saleta, 3 habitaciones y una pequeña, baño intercalado y doble servicio. A-5 S-1733 6 Marzo

SE ALQUILA frente a la Loma de Chaple, Cocos número 18, modernos bajos, con portal, sala, saleta, hall 4 habitaciones baño intercalado, espléndido comedor cocina de gas lavadero, con garage o sin él. La llave al lado. Teléf. I-2445. A5 S1774 8 Marz.

SE ALQUILA la casa Buenaventura 14 con sala, saleta, 4 habitaciones, cocina y servicio sanitario, la llave en la bodega. A-5 S-1800 18 Marzo

SE ALQUILA la casa San José No. 50 por Loma de Luz, sala, 3 cuartos, cuarto sanitario y otros. La llave en el pasaje, casita A. Teléfono I-7135. (A-5) S-1802 10 Marzo

SE ALQUILA la casa Santos Suárez número 87 entre Flores y Serrano, portal, sala, saleta, recibidor, 3 cuartos cuarto sanitario, comedor y otros. La llave en la panadería de Serrano y Flores. Informan teléfono I-7135. (A-5) S1801 10 Marzo

SE ALQUILA la casa de San Carlos número 1, Loma de Luz, Víbora, una cuadra de la Calzada, informan en la misma a todas horas. A-5 S-1805 6 Marzo

SE ALQUILA la casa San Anastasio, 22 entre Santa Catalina y Milagros, con 4 cuartos, portal, y demás servicios. Informan calle 15 entre F y G, número 227. Vedado. Teléf. F-1714. La llave en la bodega de Santa Catalina. A5 S1771 10 Marz.

VIBORA se alquila la hermosa de Benito Lagueruela núm. 67, entre 4a. y 5a. compuesta de portal, sala, tres habitaciones, comedor al fondo, baño, cocina, servicios de criados, patio y traspatio, informan en la misma. A5 S1781 7 Marz.

LOMA CHAPLE

Santa Alicia núm. 11, alquílase $40.00 jardín, portal, sala, 2 hermosos dormitorios, cuarto baño de lujo, intercalado. hall, comedor closet, cocina calentador pasillos laterales, recién construída. En la misma su dueño a todas horas. A5 9351 8 Marz.

VIBORA. O'Farrill 1 y 15. Dos hermosas casas, las más modernas y más bonitas. Se alquilan baratas. Las llaves en 3 y 15. Informan en Oficios número 20. A-5 9294 5 Marzo

SE ALQUILA en el Reparto Mendoza una casa, compuesta de jardín, portal, sala, saleta, 2 habitaciones, baño y cocina. Libertad entre Goicuría y Mayía Rodríguez. Informan en el Colegio. A5 S-1785 7 Marz.

ALQUILO lujoso chalet, portal, vestíbulo, sala, hall, 5 cuartos, 2 baños y closets, regio comedor al fondo, hermosísimo pantry, cocina garage 2 cuartos y servicio de criados. Y un solar dedicado a jardín. Precio de situación. I-3154. (A5) S1793 5 Marz.

ENCARNACION No. 2 C, entre San Indalecio y San Benigno, se alquilan modernos bajos, sala, saleta, tres habitaciones, baño intercalado, comedor y demás servicios $40. Las llaves en la esquina. X-2656 I-3235. (A-5) 9079 6 Marzo

EN LO MEJOR de la Víbora se alquilan modernos altos, Encarnación y San Indalecio, recibidor, sala, cuatro habitaciones, baño intercalado y demás servicios. último precio $50.00. Las llaves en los altos de enfrente. X-2656. I-3235. (A-5) 9080 6 Marzo

ALQUILO casa cielo raso, en San Anastasio No. 43 entre San Francisco y Concepción, compuesta de sala, comedor, 3 habitaciones, baño y cocina. Informan Tel. U-3225. A-5 S 1704 5 Marzo

MODERNOS altos a una cuadra del paradero de los tranvías, Víbora. Terraza, cuatro cuartos, sala, hall, baño completo, comedor y servicios. Agua abundante, precio increíble. Informan Patrocinio 6. A-5 8851 6 Marzo

VIBORA, 1a. entre Gertrudis y Josefina núm. 22. Se alquilan casitas nuevas a 16 pesos, con luz y derecho al teléfono. Informa Curbelo, I-3348, I-6306. A-5 8847 5 Marzo

ALQUILO DOS casitas nuevas, acabadas de pintar, con sala, cuarto, cocina, patio, servicios independientes y luz a todas horas. 16 pesos cada una. Calle Lacret entre Cortina y Figueroa. Informan en la letra I. A-5 8767 5 Marzo

32 PESOS, casa muy barata. Jardín, portal, sala, 2 habitaciones, cocina, comedor, baño y patio. Alcalde O'Farrill entre Chaple y Luis Estévez, "Villa María-Vicenta". Teléfono FO-7315. Alvaro. A-5 8765 19 Marzo

SE ALQUILA en la Víbora, para persona pudiente, la hermosa residencia Patrocinio 13, esquina a Felipe Poey, con garage para dos máquinas. Informan en la misma, de 8 a 5. Gervasio 15. Telf. U-2326. A-5 8463 12 Marzo

SE ALQUILA la hermosa casa de Ave. Porvenir 48, entre Milagros y San Francisco, con sala, cinco habitaciones, baño intercalado y servicio completo de criado. Informan Dr. Soler. A-4887. A-5 S-1642 6 Marzo

SE ALQUILAN dos casitas, de sala, saleta, baño intercalado, patio y tres habitaciones, en Lawton No. 13 y Dolores esquina a Lawton. Una cuadra de Concepción. Son nuevas. Precio módico. Informes en San Miguel No. 211 altos, esquina a Infanta. Llave en la bodega de la esquina. (A-5) 8578 5 Marzo

SE ALQUILA frente al Parque Loma del Mazo la espléndida, fresca casa, con jardines, portal terraza, hall, comedor, seis habitaciones, baño intercalado, repostería, cocina de gas, garage para dos máquinas y tres habitaciones y baño de criados. I-2484. A-5 E-2219 Indf. 6 Nv.

A6. Luyanó

LUYANO, SANTA Felicia, 1, entre Luco y Justicia. Se alquilan casas independientes acabadas de fabricar, a 13 pesos. Informes: Ramón Guarro. Telf. A-6041. A-6 8518 7 Febrero

ROSA ENRIQUEZ y Pernas una cuadra tranvías, casa nueva, portal, sala, comedor, 2 habitaciones, baño completo, cocina y demás servicios. Precio de situación, llaves Bodega. A-6 9195 7 Marzo

LUYANO. Se alquilan los altos de Reforma y Herrera. Sala, saleta, 3 cuartos y buen baño. Precio: $35. La llave en la bodega. Informes: A-3303. A-6 8931 5 Marzo

A7. Regla y Guanabacoa

GUANABACOA, Jesús María 18. Se alquila con luz fresco departamento a la calle, cuatro piezas, baño, cocina, patio. Informes: teléfono F-2635. A-7 8610 5 Marzo

CASAS EN GUANABACOA

Se alquila en Guanabacoa una gran casa compuesta de zaguán, sala, comedor, ocho cuartos con un terreno que mide 14 metros de frente por 55 metros de fondo propia para industria, también se alquila la hermosa Quinta Las Figuras sita en Máximo Gómez 62 compuesta de 28 habitaciones con 5 baños. Glorietas y estatuas, patio en el centro y a derecha e izquierda, traspatio con árboles frutales propia para industria o Colegio religioso. Se hace contrato. Para informes Sr Gómez, Monte 5, altos. No molesten por teléfono. A-7 9428 13 Marzo

A8. Marianao

BUENAVISTA, Almendares, lugar saludable por excelencia, alquílanse bonitos altos $20; $25. Apartamentos $8; a $12; Agua siempre, edificio Campana. Loma del apeadero Ceiba, tranvía, Vedado Marianao. A8 9328 5 Marz.

SE ALQUILA casa letra G, en el Reparto Hornos, en Marianao. La llave al lado. Informa Pellón Teléfono X-2052. A-8 9519 10 Marzo

REPARTO Almendares, alquilo moderna casa, $35.00. Compuesta de jardín, portal, sala, tres habitaciones, comedor, baño lujoso, garage y servicio de criados Informan: FO-2695. A-8 9315 5 Mzo.

SE ALQUILA la casa Samá 4, Marianao, con sala, comedor, seis cuartos y uno alto, baño y servicio para criados. La llave al lado. Teléfono A-1805. A-8 9110 6 Marzo

SE ALQUILA Calzada Real 29, Marianao, casa compuesta de sala, comedor, cuatro cuartos, cocina, baño y tres cuartos y baño en el patio Informan en la botica de enfrente. A-8 S-1701 10 Mzo.

A9. Diversos lugares

SE ALQUILA en el reparto Rivero calle Segunda núm. 3, entre Lagueruela y Gertrudis próxima a los tranvías, una casa con portal, sala, cuatro habitaciones grandes y una pequeña comedor y demás servicios, dos cuartos para criados y un buen patio, está separada de los demás vecinos con un pasillo por los costados, se da barata. Informan en B. Lagueruela núm. 25. A9 9339 12 Marz.

ALQUILO CASITAS nuevas, lo más cómodo, independientes; una de sala, saleta, 2 cuartos, cocina, servicio, patio, 25 y 50 pesos garantía moralidad; otras de sala, cuarto, patio independiente y servicios entrada Paje, 17 y 32 pesos; garantía moralidad. Domínguez esquina Mariano, a 60 pasos del paradero. Domínguez bodega informan. A-9 8954 8 Marzo

A10. Casas de Apartamentos

EDIFICIO "AGUIAR"

Industria 72.1|2, a dos cuadras de Prado. Modernos apartamentos de dos habitaciones y baño completo en cada apartamento, luz, limpieza, teléfono, agua caliente y ascensor día y noche. A-10 4854 8 Marzo.

M. GOMEZ 409, Edificio Larrea. Un precioso salón, lo más moderno, para exhibición, fábrica de calzado u otra industria. El encargado. A-10 9289 5 Marzo

EN CASA de reciente construcción se alquilan cómodos y ventilados apartamentos con todo el confort moderno, compuestos de sala, comedor, tres amplias habitaciones, magnífico baño intercalado, cocina moderna y servicio de criados con salida independiente. Precios de situación. Hospital 63, a una cuadra de Carlos III. Informan en la misma los encargados. A-10 8962 7 Marzo

RAYO 64, esquina a Estrella, (casa recién construída). Se alquilan apartamentos para familias a precios razonables. Informes: Aguiar 93. Telf. A-2746. A-10 8764 9 Marzo

EDIFICIO LIBERTY

Requena entre Carlos III y Ayesterán. Se alquilan departamentos de dos habitaciones, baño completo y cocina de gas. — Precio desde $23. Luz y agua caliente gratis. A-10 8789 5 Marzo

$40 PLAZA DEL MAINE $44

Por tranvía Línea y M. Pisitos independientes: sala a la calle, tres habitaciones, baño intercalado. cuarto y baño criada, cocina gas y comedor al fondo, ambos salida independiente. Gran edificio "Maine Apartments". elegancia, ventilación, orden. Familias escogidas exclusivamente. M y 13, entre Calzada, Línea y Malecón. Frente al parque más suntuoso de América. Esquinas $50 y $55. Hay amueblados y garages. (A-10) S-922 2 Mayo

B OTROS ALQUILERES

- B-1.—Departamentos.
- B-2.—Habitaciones.
- B-3.—Locales para comercio.
- B-4.—Muebles y enseres.
- B-5.—Instrumentos de Música.
- B-6.—Automóviles.
- B-7.—Varios.
- B-8.—Solicitud de alquileres.

B1. Departamentos

FAMILIA RESPETABLE alquila un apartamento de dos habitaciones y hermoso cuarto de baño, entrada independiente Unico inquilino. Lamparilla 94, esquina a Villegas, altos. B-1 9555 7 Marzo

SE ALQUILA en Habana 50, un apartamento con dos habitaciones, cocina, servicios completos e independientes y magnífica terraza con vista a la calle. (B-1) 9562 7 Marzo

SE ALQUILAN departamentos de sala, comedor, 3 cuartos, en 17 y 4. Para verlas: el encargado. B-1 7775 7 Mzo.

HABITACIONES y departamentos, Gervasio y San Rafael número 81, con luz, desde 10 pesos. (B-1) 1707 6 Mzo.

DEPARTAMENTOS

Lujosamente amueblados o sin muebles, con sala, comedor, tres habitaciones, baño etc. y servicio de criados, elevador día y noche. Edificio Pedro Morales Santa Cruz, San Lázaro y N. Teléfono U-3105. B_1 8974 7 Marzo

ELEGANTES e ideales departamentos con luz, mucha agua y ventilación, servicio completo intercalado, se ceden en Máximo Gómez 36, 2o. Véalos. B-1 9187 9 Marzo

SE ALQUILAN apartamentos de sala, cuarto, baño completo, cocina, luz y elevador día y noche, en Oquendo número 18, entre San Miguel y San Rafael. Edificio Arbós. B-1 8283 17 Mzo.

POCITO Y DELICIAS

Departamentos de dos habitaciones a diez pesos. Están a una cuadra de la Calzada. Llaves e informes en la bodega. B-1 9281 9 Marzo

EN EL CENTRO DE LOS NEGOCIOS

Tenga su oficina en el edificio de la Lonja del Comercio. Son amplias y ventiladas. Vea al administrador o llame al teléfono A-7772. B-1 S-1737 31 Marzo

PALACIO LA AURORA

Oquendo No. 24. Se alquilan departamentos con sala, cuarto, servicio independiente, luz toda la noche. Informan U-6908. B-1 S-1649 13 Marzo

APARTAMENTO de dos habitaciones con cuarto de baño, se alquila a personas decentes, buena casa. Amistad 98 entre San José y Barcelona. B-1 8888 7 Marzo

PALACIO AYESTERAN

Ayesterán No. 8, se alquilan departamentos con sala, cuarto, comedor, baño completo, hay luz toda la noche. Muy baratos. Informan U-2412. B-1 S-1650 13 Marzo

MONTE, 260. Frente al Mercado Unico. Se alquilan apartamentos con sala, 2 cuartos, baño intercalado moderno, cocina y calentador de gas, agua abundante a 25, 30 y 35 pesos. Altos del Tratado. Edificio nuevo. (B-1) S-1677 14 Marzo

ALQUILO A 14 PESOS

con luz hermoso apartamento nuevo e independiente. Calle 3 No. 65, entre 16 y 18, Reparto Almendares. Teléf. FO-2429. (B-1) 8547 7 Marzo

B2. Habitaciones

SE ALQUILAN dos hermosos salones con luz y gas, para oficina o consultorio. Y también un juego de sala, caoba. Amargura No 73. (B-2) S-1815 12 Mzo.

ALQUILO HABITACIONES altas en Durege y Correa, taller de carpintería. Alquiler: $10.00 con luz. Informan en la misma o teléfono M-1429. B-2 S-1820 14 Marzo

SE ALQUILA una habitación a hombre solo, balcón a la calle y Luz. Angeles 53, altos, esquina a Corrales B-2 9321 6 Marzo

EN REINA No. 6, 2o. piso, casa particular, se alquila una habitación, con agua corriente y balcón a la calle. B-2 9211 5 Marzo

SE ALQUILAN tres hermosas habitaciones con balcón a la calle. Compostela 56 altos. B-2 9212 6 Marzo

EN TENIENTE Rey 104, frente a este diario se alquila una habitación y un apartamento con balcón a la calle. B2 9375 7 Marz.

DOS HABITACIONES muy hermosas en Perseverancia 34 altos, a personas de extricta moralidad B2 9376 8 Marz.

SE ALQUILA en Lamparilla 74, primer piso, una habitación con balcón a la calle y lavabo de agua corriente (B-2) 9174 5 Marzo

OBRAPIA 98. Se alquilan habitaciones grandes y frescas, una con dos balcones a la calle de 5x6 ms. otras interiores con lavabo de agua corriente, luz toda la noche, limpieza, a doce pesos en adelante para oficinas y hombres solos, informes el portero. B-2 8999 5 Marzo

SE ALQUILA una habitación grande con vista a la calle, y 4 en la azotea, juntas o separadas. Informan: 11 y E, Vedado Teléfono F-5175. B-2 S-1550 8 Marzo

SE ALQUILA una habitación a hombre solo o señora sola. Malecón 6, bajos. B-2 S-1675 5 Marzo

CHACON 19, esquina Compostela. Se alquila hermosa habitación con balcón calle, criado y teléfono, agua abundante a hombres solos o matrimonio de moralidad. B-2 8625 6 Marzo

SE ALQUILA a hombre o señora sola una hermosa habitación con entrada independiente. Malecón No. 6 B. bajos. B-2 8848 5 Marzo

SE ALQUILAN cuartos, Calzada número 153, entre 18 y 20, frente al mar. Informan en la misma. Ortega, encargado. B-2 S-1483 8 Marzo

EN MERCADERES 9, ALTOS

Casi esquina a O'Reilly, casa moderna, se alquilan a precio de situación magníficas habitaciones con luz eléctrica y lavabo con agua corriente. Casa de moralidad. Telf. M-6173. B-2 E-222 Indf. 26 Enero

VEDADO. Familia respetable alquila habitaciones amuebladas con toda asistencia. Precio moderado. Calle 14 No. 419, entre 4 y 6. B-2 S-1305, 18 Marzo

B3. Locales para Comercio

PAULA, 50. Se alquila muy barato un salón para establecimiento Informan en la misma. B-3 9293 13 Marzo

SE ALQUILA

EN 300 PESOS

LOCAL DE 2.100 METROS

CUADRADOS, PROPIO PARA INDUSTRIA, EN LA AVENIDA DE MENOCAL (INFANTA) Y CALLE 25, (DETRAS DEL EDIFICIO CARREÑO. INFORMA:

GARCIA TUÑON

TELEFONO A-8786

B3 E563 6 Marz.

EN LA VIBORA. A una cuadra del Paradero de Havana Central. Se alquila una nave con mucho terreno, propia para carpintería o depósito La llave al lado, Ursula 18. Teléfono I-7167. B-3 S 1728 9 Marzo

SAN IGNACIO 47 entre Santa Clara y Luz, local para comercio, con dos puertas metálicas y servicio sanitario. Informan en la misma. B-3 9447 6 Marzo

ALQUILO BAJO

en 45 pesos, para comercio, tiene vivienda familia, Carmen 9 a cuadra de Monte. Teléfonos M-1981, M-4595. B3 9192 8 Marz.

MURALLA 89 gran casa para almacén o fábrica pues tiene para talleres y 2 pisos independientes con baños y cocina gas, en 109 llave, La Francia, demás 10 de Octubre 632-A, Víbora. B3 9333 17 Marz.

ALQUILASE local moderno con armatostes, bodega, lechería, puesto, barriada de obreros garantizando éxito, propio para principiantes. Vea dueño: Edificio Campana. Loma apeadero Ceiba, tranvías Vedado-Marianao. B3 9329 5 Marz.

SE ALQUILA una nave de 800 metros cuadrados, propia para cualquier comercio o industria, situada en la Calzada de Concha número 11, esquina a Fomento. Informan Harper Bros, en la misma. B3 9393 5 Marz.

ALQUILO GRAN local con o sin vidrieras lujosas, contrato largo; también los altos Galiano Telf. A-6806. B-3 9323 6 Marzo

SE ALQUILA PARA ALMACEN

San Ignacio número 15, entre Obispo y Obrapía, con 540 metros de superficie. Informa: Machín. Muralla número 8. E 551 8 Marzo

BONITO LOCAL LUZ 36

Para comercio o industria, casi esquina Compostela, frente a la Plaza Belén. Informan en el mismo. Telf I-3121. B-3 9259 9 Marzo

PUNTO COMERCIAL

Ya preparado para establecimiento se alquila en Galiano 57, frente a la iglesia un local puede verse a todas horas. B3 6343 5 Marz.

NAVES se alquilan en la calle de Figura entre Vives y Puerta Cerrada, cogen toda la cuadra; son de moderna construcción. Quedan 2 cuadras del Mercado Unico y otras dos de Cuatro Caminos y 3 cuadras de los Muelles. Informan C. Martín entre Carmen y Figura. Puerta Cerrada. B3 S1789 9 Marz.

PARA COMERCIO SE CEDE

La mitad de un bonito local, propio para peletería, juguetería, librería, modas, etc., en lo mejor de Galiano. Informan: Telf. A-9571. B-3 S-1735 8 Marzo

PARA almacén o industria se alquila un hermosa nave muy clara y fresca, techo de azotea en Desagüe 70, entre Franco y Subirana. Informan al lado. B3 9344 10 Marz.

SE ALQUILA hermoso local Cuba número 70, casi esquina Obispo. Si hace contrato por un año o más se da un mes gratis. Alquiler $80. Informes teléfono A-4358 y M-6263. Altos botica Sarrá. B-3 9248 9 Marzo

NAVE MUY barata y amplia, cerquita de Agua Dulce. Flores 15, bodega. La llave: F-5113. Posse. B-3 S-1706 6 Mzo.

PROPIO para establecimiento se alquilan un local amplio y otro pequeño al lado del cine calle 2 esquina a D, a una cuadra del Paradero Rabel. Reparto Buena-Vista, puertas metálicas y portal corrido. Informan teléfono F-1009. B-3 9001 5 Marzo

SE ALQUILA una esquina para establecimiento y una hermosa nave acabada de fabricar de techo de concreto en Benjumeda y Subirana. Informan en la misma o teléfono FO-1787. (B-3) 9060 8 Marzo

ALQUILO UN buen local propio para bazar, víveres, etc., en Jesús del Monte (Toyo) 258; lugar ideal. Llave: altos Dentista. Informes: Industria 22 A-6523. B_3 8983 6 Marzo

SE ALQUILA en Muralla esquina a Habana varios locales, propios para establecimientos, precios $30, $40, $80. Informan en el Café. (B-3) 9101 8 Marzo

NEGOCIO GRANDE PARA INDUSTRIALES. BAR-CABARET-CAFE, CANTINA Y COMIDAS

En edificio nuevo, en la Playa de Marianao, se alquilan locales grandes y chicos para ejercer dichas industrias con resultados positivos; mejor que en ningún otro lugar de la provincia. Informa Sr. Alvarez en el mismo edificio, de dos a doce puesto meridiano, y Sr. Pasarón, en San Rafael 39, de once a dos y de cuatro a siete de la tarde. Teléfono A-9667. B-3 8928 7 Marzo

MANZANA DE LUZ. Se alquila un gran local propio para almacén o depósito. Informan en Prado número 21, altos. B-3 S-1699 7 Marzo

SE ALQUILA la esquina de Animas y Consulado, para establecimiento. La llave en la barbería, por la calle de Animas. Informes Manteca. Cuba, 76-78. B-3 7774 7 Marzo

ALQUILO, Zanja 91 y 93 Amplio local con mucha luz y ventilación, propio para industria o comercio. Informa J. Posse. F-5113 B-3 S 1708 6 Marzo

SE ALQUILA una casa de alto y bajo, Cuba 93, entre Luz y Acosta, juntos o separados. Los bajos para fonda o almacén. Informan en la misma de dos a cinco p. m. La llave en el café. (B-3) 8935 8 Marzo

ALQUILO ESQUINA sin estrenar para cualquier clase de establecimiento. Se da contrato. Espada y calle 25, moderno. Llave e informes: teléfono U-5753. B-3 8960 8 Marzo

ALQUILO LOCAL propio para industria o comercio, en lo más céntrico de la Habana, cerca de la Terminal. Tiene vivienda. Informes: Gloria 2, bodega Pancho. Véalo, vista hace fe. B-3 8788 5 Marzo

SE ALQUILA un hermoso local muy grande para comercio, almacén o cualquier industria, de superficie 380 metros. Bernaza 29. La llave en el primer piso. Informan Desagüe y Subirana. Bodega. U-6802. B-3 S-1654 6 Marzo

HERMOSO LOCAL 400 metros, industria, comercio, almacén. San Ignacio 57, puerta hierro $110. I-1225. B-3 8642 6 Marzo

PAULA, 12

Se alquila para almacén o industria la planta baja de esta moderna casa, con cuatrocientos metros planos y piso granito, cerca de los muelles. Informan: teléfono F-4992. B-3 8457 12 Marzo

AMPLIO local de moderna construcción 390 metros cuadrados se alquila para almacén, comercio o industria. San Isidro No. 74. Llave enfrente. Informan FO-1289. B-3 S-1657 6 Marzo

PROPIO PARA almacén o depósito el local Inquisidor No. 7, casi esquina a Sol. La llave al lado. Informes Sr. Roces. A-2688. B-3 8493 12 Marzo

NAVE AMPLIA, en Morro, en la manzana de Prado, con cerca de 400 metros, sin columnas, se alquila con contrato en precio barato. Bufete del Dr. Miguel F. Márquez. Empedrado número 16, altos. E-400 Indf. 14 Febrero

SE ALQUILA la casa Consulado 95, esquina a Animas, propia para establecimiento, prefiriendo botica que existió siempre. La llave en Prado 90. Informes: Manteca. Cuba, 76-78. (B-3) 7773 7 Mzo.

SE ALQUILA en Teniente Rey 11, un espacioso local en la planta baja, con frente a dos calles, apropiado para establecimiento. Se dá barato. También se alquilan en el mismo edificio locales para oficinas a precios de situación. Informan: Manzana de Gómez 240. Tel. A-4893. B-3 7632 6 Marzo

SE ALQUILA una nave en la calle Damas Núm. 11. Informan: Huerta y Co. Reina No. 6. Telf. A-4880. B-3 S-1493 7 Marzo

B7. Varios

GARAGE con una habitación alta, se alquila en Montoro 20. Teléfono U-2302. (B-7) 9523 7 Marzo

SE ALQUILA muy barata una carnicería preparada para trabajar con bodega al lado y puesto de frutas en la calle 7 y Avenida 7a. Buena Vista Informan en la bodega. (B-7) 9526 9 Marzo

C COMPRAS

- C-1.—Casas.
- C-2.—Solares.
- C-3.—Establecimientos.
- C-4.—Automóviles y accesorios.
- C-5.—Maquinaria y Accesorios.
- C-6.—Muebles y Prendas.
- C-7.—Instrumentos de Música.
- C-8.—Animales.
- C-9.—Fincas Rústicas.
- C-10 —Objetos varios.

C1. Casas

COMPRO casa con gravamen de 15 a 35 mil pesos en la Habana a cambio de 2,260 metros terreno en Marianao. Doy diferencia, por escrito M. Apartado 1058. C-1 9412 7 Marzo

COMPRO CASA en el Vedado, de 2 plantas independientes, con 3 cuartos dormitorios cada una, y demás comodidades. Precio no más de $15.000. Pablo Suárez. Banco Nueva Escocia 314 y 315. C-1 S-1766 7 Marzo

C2. Solares

DESEO COMPRAR terreno Cementerio, orilla calle, cerca la entrada, medida tres por cuatro cincuenta Telf. F-1932. (D-2) 9305 5 Marzo

C6. Muebles y Prendas

ALGO QUE INTERESA

La Compañía préstamos Cuenllas, compra prendas de oro, plata, platino, antiguas o rotas y piedras finas. Se hacen préstamos sobre joyería a un interés insignificante. Animas y Amistad. Telf. M-2186. C-6 S-1544 20 Marzo

MUEBLES A PLAZOS Y EN ALQUILER

Compramos toda clase de muebles finos. También hacemos cambio Llame al teléfono U-5820. La Comercial, Neptuno número 153, entre Escobar y Gervasio. Las ventas para el campo no pagan envases. C_6 S-17557 1 Abril

C7. Instrumentos Música

COMPRO pianos y pianolas que no tengan comején, negocio serio y en el acto. Teléf. M-3040. (C7) 8174 9 Marzo.

C10. Objetos Varios

M-9654.—MARTINEZ

Compro ropa y zapatos de caballero de uso, en buen estado. Monserrate esquina a Teniente Rey. Telf. A-4192. C-10 9274 3 Abril

D VENTAS

- D-1.—Casas.
- D-2.—Solares.
- D-3.—Establecimientos.
- D-4.—Automóviles y Accesorios.
- D-5.—Maquinaria y Accesorios.
- D-6.—Muebles y Prendas.
- D-7.—Instrumentos de Música.
- D-8.—Animales.
- D-9.—Fincas Rústicas.
- D-10.—Objetos Varios.

D1. Casas

VENDO mi casa, no quiero dinero sino un solar en el Reparto Almendares y resto en hipoteca por cuatro años. Su dueño Alonso, contratista de obras, teléfono FO-1557. D1 9371 10 Marz.

MUCHA GANGA

Muy cerca de los Cuatro Caminos, y a una cuadra de Monte, vendo casa esquina recién construída de primera, tres plantas con establecimiento en los bajos; renta en un solo recibo $110.00 por contrato de 4 años. Precio $6.500.00 y reconocer $7.000.00. Julio C. Granda, Obrapía 33. Teléf. A-6102 F-5759. D1 9357 6 Marz.

VENDO en el Vedado magnífico chalet en gran lugar con todas las comodidades, garages, pudiendo pagar como quiera. Informa A-2286, Empedrado 30, Figarola. D-1 9396 6 Marzo

PARA RENTA linda casa nueva cerca Malecón rentando 2.880 pesos, véndese en 25.000 pesos pudiendo dejarse $18.000 en hipoteca al 7 y medio por ciento, dueño Malecón 56 entre Galiano y San Nicolás. D-1 9445 11 Marzo

SE VENDE en la calle de Suárez entre Misión y Esperanza una casa de dos plantas que mide 8 por 42 varas, agua redimida, libre de gravamen en $13.000. Informan teléfono A-5926, su dueño. D-1 9414 13 Marzo

SE VENDE en la Víbora, a una cuadra Calzada, casa de esquina, construcción sólida y bonita; urge su venta. Informa su dueño teléfono I-5813. D1 9337 5 Marz.

SE VENDE un gran chalet, acabado de fabricar, frente a los Maristas en la mitad de su valor, con todas las comodidades y cinco cuartos todo decorado. Informan Vista Alegre núm. 80 y Juan B. Zayas. D1 9382 6 Marz.

EN LAWTON

A la primer oferta vendo la casa calle Dolores entre 16 y 17. Tres vías comunicación, mampostería, tres cuartos, sala, comedor y baño, gran patio, 412 varas Informes: Concepción y 13, bodega.

POR 4.600 pesos vendo casa de 168 metros, prefiriendo comprador que la deje en alquiler para seguir industria establecida. Esperanza 42 Telf. M-1063, Serrano. D-1 9314 6 Marzo

SE VENDE BARATA

Por ausentarse su dueño, una casa en la Ampliación de Almendares, Avenida 10 entre 11 y 12 Jardín, portal, sala, tres cuartos, baño intercalado, comedor y cocina, garage, dos cuartos con servicios para criados, 552 varas de terreno. Informes: Campanario No. 85. Sr. López. D-1 9327 6 Marzo

SE VENDE la casa de la calle 17 núm. 478, entre 10 y 12 acera de la sombra, 702 metros terreno, muchas comodidades, garage. Grandes facilidades de pago. Informan en la misma de 2 a 6. D1 S1764 12 Marz.

SE VENDE una casa de madera y tejas compuesta de 3 cuartos, sala, comedor y patio. Pasaje A núm. 9, entre 6 y 7. Buenavista D-1 9324 11 Marzo

RENTISTAS

Una casa bien situada, es renta segura y efectiva en el bolsillo todos los días. Vendo una moderna, en el centro de la Habana, al lado del Parque Central, con cinco pisos, con elevador y establecimiento. Si le interesa llame al M-2911. D1 S1790 9 Marz.

VENDO, SAN Nicolás 125, con 32 metros. Renta 30 pesos. Precio: $2.600, entre Reina y Estrella. Teléfono A-7168. Vendo, Monte 2-F, entre Prado y Zulueta, con 148 metros. Teléfono A-7168. D-1 8628 13 Marzo

SANTOS SUAREZ. Vendo directamente sin estrenar, Zapotes 79, entre Paz y San Julio, media cuadra doble línea de tranvías, brisa. Portal, sala, saleta con columnas, tres cuartos, otro criado, baño intercalado, comedor, cocina garage, techos monolíticos, patio y traspatio. Dueño: Vázquez, San Mariano 4 Telf. I_7761. D-1 9118 5 Marzo

VENDO EN lo mejor de Príncipe, entre Romay y Vigía, casa de dos plantas, $8.000. Teléfono I-7037. D_1 9122 7 Marzo

GUANABACOA

A la primer oferta vendo casa calle Barreto 43. Informan al lado, Jorrín.

GUANABACOA

A la primer oferta vendo casa Jesús María número 22. Informa J Cabricano, peletería "La Lucha". D-1 9147 9 Mzo.

CASA QUINTA, gran residencia estilo colonial criollo, con 8.000 metros, gran arboleda, lindos jardines, pisos de mármol, grandes facilidades, de pago. $40.000. Gerardo Mauriz. FO-9052. Steinhart 23, Villa Sarita, Marianao. D-1 9117 6 Marzo

VENDO: si usted quiere obtener una bonita casa, en buen lugar vea: Avenida Acosta 36. También vendo varias chicas que producen buena renta. Dueño en la misma Teléfono I-1180. (D-1) 9145 5 Marzo

SE VENDE la casa Rodríguez 47, entre Manuel Pruna y Rosa Enríquez, a dos cuadras de la Calzada de Concha. Consta de portal, sala y saleta, con pisos de mármol, comedor, tres cuartos, baño, cocina, patio y traspatio Calle asfaltada. La casa fué construída por Albarrán y Bibal y costó $6.000; se vende en 4,250, con facilidades de pago. Informan: Notaría del Dr Grau, Oficios 22. Telf. A-5981. D-1 9140 8 Marzo

ESTUDIE ESTE negocio sólido y brillante. Vendo dos casas que están juntas, recién construídas, de primera, sólidas etc. Rentan 1.200 mensuales. Ultimo precio: ciento diez mil pesos. Siempre alquiladas y solicitadas. Tratamos también sobre una sola. Puede dejar parte en hipoteca. Teléfono U-3650. D-1 S-1702 10 Marzo

SE VENDEN sin intervención de corredor las modernas casas de dos plantas Pérez 11 y 13, entre Concha y Juana Alonso; están pintadas de verde. I-2484. D-1 E-1181 Indf. 5 Jul.

M.E.C.D. 2016

TELEFONOS A-3333 A-1014

ANUNCIOS CLASIFICADOS DEL DIARIO DE LA MARINA

TELEFONOS A-3333 A-1014

EN EL MEJOR lugar del Vedado, en la calle J, acera sombra, una sola planta 7 cuartos con 3 baños magníficos, cuartos criados, cocina, lujoso comedor, sala y saleta, garage y jardín. Costó $73.000, se dá con una gran rebaja. Informa su dueño: U-1167. De 8 a. m. a 11 p. m. D1 9143 5 Marz.

GANGA

Neptuno, casa comercial casi Galiano, 2 plantas, 262 metros planos, verdadera oportunidad, 40.000 pesos. Otra chica 2 plantas 13.000 pesos, 6x20. Galiano, brisa, 500 metros, 2 plantas, 96.000 pesos. Muñiz. Aguila 70. Teléfono M-3554. D-1 S-1681 5 Marzo

VENDO UNA CASA en lo más alto de Columbia, cerca de Belén, con muchas comodidades. Tiene jardín, portal, sala, cuatro cuartos, hall, comedor, baño intercalado, cocina y pantry y garage y servicios de criado. Tiene un gran traspatio. Fabricación de primera; se da en la mitad al contado y el resto en hipoteca. Para informes: Telf. F-4453. Leandro Miguel. D-1 8449 5 Marzo

VEDADO. GANGAS. Magnífico chalet siete habitaciones dos salas, tres baños y demás árboles frutales con 1,300 metros, a la entrada del Vedado. $42.000.—Otro techos monolíticos cantería, gran residencia, grandes comodidades, $39.000. Facilidades de pago.— Otra casa un solar completo a la brisa, 5 habitaciones, garage, carce de 23, $18.000; se cambia un gran chalet en lo mejor del Vedado por otro en Miramar. —Se cambia gran residencia en el Vedado por casas en la Habana.— Llame al FO-9052. Gerardo Mauriz. Steinhart 25, Villa Sarita, Marianao. D-1 8469 5 Marzo

GANGA. Se venden dos casas de mampostería, construcción moderna, compuesta de sala, tres cuartos, servicios sanitarios y buen patio. Se deja algo en hipoteca Informan en la misma. San Gabriel número 16, una cuadra de Salvador. D-1 9316 8 Marzo

D2. Solares

VENDO SOLAR y casa, lo mejor y mas alto de Los Pinos, con luz y teléfono; se da muy barato, como ganga. Informes en la misma su dueño, Los Pinos, calle Cuervo y Cisneros. D-1 9299 10 Mzo.

VEDADO

Vendo cerca del Vedado Tennis Club, entre Línea y Calzada parcelas de 12.50 por 36 a razón de $26.00 metro, dejando la mitad en hipoteca al 6 0|0. También en Calzada, vendo una parcela de 13.66 por 25, a $30.00 metro. Julio C. Granda, Obrapía 33. Teléf. A-6102 F-5759. D2 9355 6 Marzo.

MIRAMAR

En la mejor cuadra de la ancha calle 10, en donde se han hecho ventas recientes de solares de centro a $12.00 vara; vendo gran esquina bien situada con 2.500 varas a $7.50 pudiendo dejar parte en hipoteca. Es una oportunidad que usted no debe perder. Julio C. Granda. Obrapía 33. Teléf. A-6102 F-5759. D2 9356 6 Marzo.

A 200 METROS DE INFANTA

Nueve mil varas, con chucho de ferrocarril, otros lotes a 50 y 100 metros de Infanta. Facilidades pago. Informa Tavel. F-6252 y U-1710 D-2 S_1762 1 Abril.

VENDO EN calle de letra, parte alta del Vedado, 2 solares de centro Precio de situación. Pablo Suárez. Banco Nueva Escocia 314 y 315. D-2 S-1765 7 Marzo

ALTURAS DE ALMENDARES

Se vende un solar esquina de fraile en lo más alto de este reparto. Diríjanse al Apartado No. 1117 o teléfonos F-5093, A-1206. D-2 9183 5 Marzo

VENDO PARCELAS en el Lucero, de 300 varas en adelante, al contado y a plazos, sin interés, luz y calles, pegado al Campo Armada. Su dueño: Telf F-6249. D-2 9127 7 Marzo

SE VENDE un solar, mide 533 metros. Barrio Azul, Martí y Aranguren. Informan: Real número 13, Lisa. Telf. FO9211. D-2 S-1671 14 Marzo

¡MAGNIFICA OPORTUNIDAD! EN 23, VEDADO

Le vendo de $10 a $13 vara la medida que usted solicite, también en las calles 20, 21, 22, 24 y 26, con grandes facilidades de pago. Informa su dueño: Dr. Aranda y M. Sañudo, Mercaderes 9, Depto. 3, de 10 a 12 a. m. Teléfono M-6173. D-2 E-223 Indf 26 Enero

REPARTO MIRAMAR. Se vende un solar de 1251 varas situado en la calle 8 entre la Quinta y Séptima Avenida, a la sombra y a media cuadra del tranvía. Precio: $75 vara. Facilidades de pago. Informan: Notaría del Dr. Grau, Oficios número 22. Teléfono A-5981. D 2 9155 6 Marzo

SE VENDE un hermoso solar en la calle Línea entre I y J, Vedado. Informan en Lealtad 99. Teléfono U-4686. D-2 8632 8 Marzo

D3. Establecimientos

DULCERIA

Se vende con obrador y gran vidriera, doble paradero de tranvías con buena venta para más informes G. Aguado. Luyanó 235. Habana. (D3) 9377 17 Marz.

FARMACIA. Próxima a esta capital, excelente punto, bien surtida, buena venta. Se vende por no poderla atender su dueño. Más informes Sr. Bello, Droguería Sarrá. D-3 9561 10 Marzo

SE VENDE una bodega cantinera con despacho de café y leche; se garantiza una venta diaria, de mostrador de 65 pesos diarios Está un barrio rural de la capital y frente al paradero de los Ferrocarriles. Su dueño no tiene pretensiones: otros negocios le impiden atenderla. Vista hace fe. Informan: A Sánchez, de 9 a 10 a. m. y de 3 a 4 p. m. Monte y Cárdenas, café Telf. M-4780. D-3 9528 7 Marzo

BARBEROS, vendo Barbería con contrata, bien situada. Informan Amargura No. 47 y Compostela, Vidriera del Café. D-3 xxx 6 Marzo

VENDO vidriera de tabacos y cigarros una de las mejores de la Habana, venta diaria $22, garantizo un sueldo de $110. doy facilidad de pago. Cuenya, Amistad y Dragones, Café. (D-3) 9484 6 Marzo

CEDO CONTRATO casa comercial con vidrieras y armatostes modernos, con mercancías o sin ellas; sirve para cualquier giro. Informan Reina 107, sombrerería. (D-3) 9492 17 Marzo

VENDO $1.500

Gran vidriera tabaco, cigarro, quincalla, Calzada de mucho tránsito, café restaurant, $70, alquila vende garantizado $20. Buen contrato, informan Antón Recio y Monte, Benito, café. (D-3) 9385 8 Marzo

VIDRIERA de tabacos, quincalla, billetes, vendo en lo mejor de la Habana, por atender otro negocio, buen contrato, fácil pago. Informan: Muralla No. 103, segundo piso, de 7 a 8 y de 12 a 2. S. Lizondo. D-3 S-1791 18 Marzo

BODEGUEROS: Por desavenencias de socios, urge venta víveres finos y panadería, buen contrato, en $14.000. Informan Jesús del Monte No. 515 moderno, dulcería. José Cao. D-3 S-1719 16 Marzo

GRAN REGALO

Vendo una gran casa de huéspedes por no haber quien la atienda, gran negocio, 24 habitaciones, llena de huéspedes, deja gran margen, hay cuarenta a comer, está en el punto más céntrico de la Habana, informa Sr. Isaac Mosquera. Segunda y 8, Vedado. Tel. F-6287. (D-3) 9223 5 Marzo

VENDO CAFE, $3.300

Muy buena venta, montado a la moderna, con facilidad pago; no comprará usted ningún negocio como este en su precio. Véalo y se convencerá. Solo trato persona formal Informan: Monte y Antón Recio. Benito, café. D-3 9309 8 Marzo

CASA HUESPEDES, $2.000

Vendo lugar céntrico, amplias habitaciones, buen comedor, mucho abonado, siempre alquilada por sus comodidades para sus huéspedes. Alquiler $170 Bien amueblada. Informan: Monte y Antón Recio. Benito, café. D-3 9310 7 Marzo

CAFE Y FONDA EN CALZADA

Se admite socio que disponga de 500 para hacerse cargo del establecimiento. También se vende sólo por tres días, no corredores. Calzada Güines 127. García (D-3) 9207 5 Marzo

VENDO una casa de huéspedes, en punto céntrico por tener que embarcarme se dá regalada, en menos de $500.00, completamente llena de gente y escogida. Informan en la misma. Teléf. A-6469. Aguila 39. altos. D3 9378 8 Marz.

SE VENDE casa de modas muy próxima a San Rafael y Neptuno, la doy barata por embarcarme. Informes Amistad 33. D-3 9095 5 Marzo

BODEGUEROS

Por no ser del giro vendo la bodega Pasaje Sur y calle Sola, Santos Suárez, buena venta, sola en la esquina. Barato alquiler y buen contrato. En la misma informan. D-3 9128 5 Marzo

POR TENER que ausentarme del país, vendo mi fábrica de jarabes "Espumosos Vives" o admito un socio que aportando la mitad del capital se haga cargo de la administración. Informes por el Telf. X-2654. D-3 9157 7 Marzo

VENDO KIOSKO paradero de trenes. Lo vendo barato por no poderlo atender. Deja buen margen. Su dinero siempre está garantizado. Vista hace fe. Informa Arrojo, Zanja y Belascoaín, café. D-3 8799 7 Marzo

SE VENDE, se admite un socio o se arrienda con buen contrato una fonda con una venta no menor de $60 diarios con todos los utensilios necesarios para la explotación de la misma. Informan Vidriera de tabacos y cigarros del Café Arena, Vedado. Ave. de Wilson 154 frente al paradero de los tranvías. (D-3) S-1664 5 Marzo

UNA GRAN BARRA

Vendo en el mejor cruce de la Habana. Garantizo 80 pesos de café y cantina; la tengo hace 6 años; la vendo por retirarme baratísima en $13.500. Informa Fernández, A-7833, de 4 a 5 p. m. No corredores. D-3 8649 6 Marzo

SE VENDE una casa de comidas por no poderla atender su dueño: se puede ver de 8 a 10 y de 2 a 5. Monte 20, altos. D-3 8488 5 Marzo

EN BUENA VISTA, se vende gran bodega, con puesto y carnicería. Calle B y Tercera. Teléfono FO-1135. B-3 S-1172 10 Marzo

PELETERIA

Se vende la de Galiano esquina a Animas. También se admiten proposiciones por mercancías, vidrieras y el local. Informes en la misma. D-3 8831 7 Marzo

D4. Automóviles y Accs.

CAMIONES Internacional de 3.1|2 toneladas, como de paquete, vendo dos y un Sterling de 2.1|2, gomas neumáticas en chassis sin usar No se desean curiosos. A. Sancho. Muralla 18, altos. D-4 9565 9 Marzo

CARROS DE USO

Tenemos varios de marcas acreditadas, en buenas condiciones de funcionamiento. Le conseguiremso el carro que le cnviene si no lo tenemos.

SHACKELFOG MOTORS

Galiano 45.—A-9325

D-4 E-559 6 Marzo

SE VENDE un magnífico Packard. Cinco mil kilómetros andados. Carrocería de lujo frivoli, cinco gomas nuevas. Se dá en la cuarta parte de su valor. Informa: Enrique Padilla. Infanta 8. Telf. U-7267. J. I. R.

PEERLESS FAETON

fuelle de lona, seis ruedas de disco, gomas nuevas, pintura y vestiduras de primera, $800.00. Agencia Cadillac. Marina 12. Habana. D4 E555 6 Marz.

CUÑA-CUPE Chrysler, flamante, muy barata, por embarcarse su dueño. Informes: Tel. U-1729, de 11 a 1. D-4 9188 7 Marzo

GANGA: Se vende Buick último tipo Sport especial color marrón, portaequipaje baúl atrás, 6 ruedas alambre, 2 de repuesto a los lados, de los modelos que más bonitos ha producido ese fabricante En flamante estado y con sólo unos 4,700 kilómetros de recorrido manejado por su dueño. Véanlo y hagan oferta, la mejor se lo lleva. Garage Ambos Mundos, Blanco entre Colón y Trocadero. Sr. Viña. D-4 9422 5 Marzo

PEERLESS FAETON

seis gomas nuevas, pintura y vestiduras de primera. $800.00. Agencia Cadillac. Marina 12. Habana. D4 E554 6 Marz.

LA SALLE TOURING

Ocasión magnífica para hacerse fácilmente de un carro en buen estado. SHACKELFORD MOTORS Galiano 45. A-9325. D4 S560 6 Marz.

VENDO una guagua Chevrolet del 27 con carrocería reglamento, es el No. 85 de la Empresa La Especial, informes el chauffeur. D-4 9430 6 Marzo

CUPE CITROEN

En buenas condiciones, trabaja económicamente, cuesta poco. SHACKELFORD MOTORS Galiano 45. A-9325. D4 S560 6 Marz.

POR EL treinta por ciento de valor y completamente reconstruídos, se venden 2 camiones, un Republic, de 3 y media toneladas y un Stewart de 2 toneladas, con facilidades de pago. Informan: Salud 29. D-4 9311 17 Marzo

STUDEBAKER TURISMO

Trabaja bien, pintura buena, gomas buenas, fuelle bueno, chapa, $475.00. SHACKELFORD MOTORS Galiano 45. A-9325. D4 S560 6 Marz.

SE VENDE un Studebaker, tipo inglés, 5 pasajeros del 28, dos meses de uso. Informan 17 núm. 201, esq. H. Vedado. (D4) S1795 9 Marz.

DODGE SEDAN

En condiciones para trabajar bien varios años. SHACKELFORD MOTORS Galiano 45. A-9325. D4 S560 6 Marz.

CAMIONES Ford de reparto, con carrocería cerrada en perfecto estado, con sus gomas y chapa. Informes: Cristina 56. Teléf. A-9382 D4 9319 12 Marz.

CHRYSLER CERRADO

En buen estado general, a precio muy bajo. SHACKELFORD MOTORS Galiano 45. A-9325. D4 S560 6 Marz.

$1,400.00 COMO NUEVA Nash del 28, cerrado dos puertas, se dan facilidades de pago. Informes teléfonos FO-1979 o M-2079. D-4 8982 7 Marzo

HUDSON TOURING

En buen estado general, $150. SHACKELFORD MOTORS Galiano 45. A-9325. D4 S560 6 Marz.

GANGA POSITIVA

Vendo en $1500 un regio automóvil Marca "Farman" completamente nuevo que vale $8000 en fábrica veálo pronto Morro Número 30 Garage Señor López D-4 8447 5 Marzo

GOMAS BARATAS, 30x3 1|2, cuerda, $6.75; 31x4, $10.50; 33x4, $14.50; 32x4 1|2 $19.50; 33x4 1|2, $21.00; 34x4 1|2, $22.45; 33x5, $27.50; 29x440, $7.25; 29x500, $13.75; 30x525, $13.50; 30x577, $16.50; 31x525, $15.25; 32x600, $18.90; 32x577, $19.00; 33x600, $21.50; 33x675, $25.00. Cámaras desde $1.50. Havana Tire Co., San Lázaro 240, esquina a Campanario, Telf. M-6609. D-4 S-1429 5 Marzo

MOTOCICLETAS Harley-Davidson, nuevas, de uso, surtido completo de piezas, taller de reparaciones, precios reducidos. Economía y garantía en los trabajos. Avenida de la República, 390. D-4 5957 10 Marzo

D5. Maquinaria y Accs.

VENDO UN motor Diesel, de 14 HP, de dos tiempos marca alemana, en perfecto estado, muy barato. Para informes: Manuel Moreno, Aguiar 102 y 104, altos. Apartado de Correos 500. D 5 8938 9 Marzo

VENTA DE CALDEROS DE LINOTIPO

Habiendo equipado el DIARIO DE LA MARINA todos sus linotipos con calderos eléctricos, se desean vender los de gas, que han venido funcionando hasta ahora con excelentes resultados. Estos aparatos están en magníficas condiciones y tienen boquilla de tornillo, lo que demuestra que son modernos. Informes: Sr. EUGENIO SOLER, Departamento de Linotipos del DIARIO DE LA MARINA, de 7 a 10 p. m. D-5 E-1654 Indf. 5 Ag.

D6. Muebles y Prendas

DINERO MODICO interés sobre joyas, brillantes, ropas de caballeros hilo y seda, Ortofónicas, máquinas de escribir y Singer, compramos muebles finos. "El Volcán", Factoría 26. Teléfono A-9205. D-6 S-1703 30 Marzo

MAQUINA SINGER ovillo central, completamente nueva, con sus piezas de bordar, 30 pesos; otra Singer en buenas condiciones, 25 pesos y otra en 8 pesos Véalas en Consulado 21, bajos, entre Genios y Prado. (D-6) 9564 8 Marzo

SE VENDE máquina dobladillo de ojo; otra industrial, mesa doble canal y motor de medio caballo, todo en uso y una de hacer medias Villegas 74. Frías. D-6 9531 8 Marzo

CAJAS DE CAUDALES

sumamente baratas, gran surtido, archivos, burós, mesas planas, máquinas de escribir, libreros y toda clase de muebles de oficina. Apodaca 58 entre Suárez y Revillagigedo.

MUEBLES EN GENERAL

Juegos de cuarto, sala y comedor y saleta, máquinas de coser, baúles, escaparates, victrolas Víctor y toda clase de muebles. Apodaca 58 entre Suárez y Revillagigedo.

PARA CAFE Y FONDA

Cantinas, mostradores, vidrieras, mesas de mármol, vitrolite y madera, sillas de Viena nuevas y de uso y toda clase de enseres. Apodaca 58, entre Suárez y Revillagigedo. (D-6) 9044 10 Marzo

JUEGO DE COMEDOR

de pura caoba y de estilo caprichoso, todo plumeado fino, lo vendo en un precio muy razonable. Suárez No. 53 esquina a Gloria (D-6) 9267 9 Marzo

VENDO MUY BARATO juego cuarto de caoba completo, escaparate tres lunas, adornos bronce, un juego de recibidor mimbre, dos cuadros tapices. Pueden verse Compostela 116, altos. D-6 9326 7 Marzo

SE VENDE un juego dorado estilo Luis XVI, uno de Biblioteca caoba y bronce, otro de recibidor caoba y pieles y una lámpara puro Renacimiento español. Un tocador escritorio y balancito, de niña, una nevera con botellón, para oficina, un molino para hueso y maíz, tamaño grande y una perrera para perro. Informan: F-2277. D-6 S-1755 7 Marzo

REGISTRADORAS National, Registradoras Ankel Alemanas, varios modelos, plazos cómodos, descuentos al contado. Hago cambios compro, reparaciones niquelados y esmaltados; trabajos garantizados. Hay accesorios J. R. Ascencio. Telf. M-9571. Campanario 89. D-6 9297 2 Abril

JUEGO DE RECIBIDOR

de caoba tapizado de cuero, está flamante y lo doy baratísimo. Suárez No. 53, esquina a Gloria. (D-6) 9269 9 Marzo

MAQUINAS SINGER

de ovillo y lanzadera, las tenemos muy baratas de uso. Corrales 53, "El Vesubio", al fondo de "La Isla de Cuba". D-6 9265 5 Marzo

MUEBLES

Fabricamos o importamos para el gusto más refinado. Pueden adquirirse a plazos y en alquiler en el almacén importador de muebles y casa de préstamos "La Nueva Especial", Neptuno Núm. 191 y 193 Teléfono U-5016, al lado del café "El Siglo XX". Nota:—Las ventas para el campo no pagan envases. D_6 S-1759 1 Abril

"LA NUEVA ARGENTINA"

Casa de Préstamos. Interés desde el 1 por ciento Liquidación de prendas procedentes de empeño por la mitad de su valor. Neptuno número 79. U-5656. D-6 S_1758 1 Abril

SE VENDEN todos los muebles de una casa; modernos y con muy poco uso. Informes M núm. 48 entre Línea y 17, señor Fernández. D6 S1754 9 Marz.

SE VENDEN todos los muebles de una casa moderna y con muy poco uso. Informes M No. 48 entre Línea y 17, señor Fernández. D-6 S-1754 8 Marzo

AL CONTADO Y A PLAZOS

Muebles, cuadros y objetos de arte. Compro toda clase de muebles y también los alquilo a precios módicos. Operaciones reservadas en préstamos sobre joyas. Surtido completo en brillantería y relojes finos. El Aguila de Oro, de J. Pernas, Teniente Rey 83. Teléfono A-8731. D-6 8995 31 Marzo

PARA OFICINAS Y DE OCASION

Bufetes planos y de cornisa. Archivos, cajas archivos, máquinas de escribir. La Hispano Cuba, Villegas, 6. Losada. A-8054.

DINERO

No reparamos intereses. Préstamos sobre alhajas y objetos de valor. LA HISPANO CUBA Villegas. 6, por Avenida de Bélgica, antes Monserrate. Teléfono A-8054.

DE OFICINAS

Compro. A-8054. Bufetes planos y de cortinas. Archivos, cajas archivos, libreros, máquinas de escribir. La Hispano Cuba. Losada, Villegas, 6. A-8054. D-6 E-317 Indf.

MAQUINA SINGER

Ovillo central, desde 12 a 35 pesos, de lanzadera, desde $5.00 a $25.00. También las compramos y cambiamos. Pagamos doble, vendemos piezas sueltas. Angeles 36. Teléfono A-8861. D-6 S-1146 9 Marzo

LAMPARAS EN GANGA

Se vende una lámpara de sala de bacarat, muy fina, en $300.00. — Una lámpara de comedor. Una lámpara de pie de bronce, en $100, mármol de Verona, en $80.00. Puede verse en la Casa Vilaplana. O'Reilly y Villegas. D-6 E- Indif. 1 En.

ROPAS, MUEBLES, ALHAJAS

Realizamos toda clase ropa caballeros, capas barragán, baúles, maletas, máquinas coser, escribir, victrolas, toda clase de muebles y alhajas procedentes de empeño. Empeñamos y compramos. "Los Jimaguas", Suárez y Misión. A-3339. (D-6) 6864 16 Marzo

SE ARREGLAN MUEBLES "EL ARTE"

Taller de reparación y reconstrucción de muebles, envases y embarques. Especialidad en pinturas, barnices y tapicería. Calle 1 número 9, casi esq. a Calzada. Telf. F-2312. D-6 S-1092 8 Marzo

VENDO juego sala moderno $60, máquina ovillo central $25, otra lanzadera 14, juego cuarto nuevo, moderno, $85, juego comedor Adams $120, victrola Víctor diafragma ortofónico $50. Teléfono U 3163. D-6 9066 8 Marzo

"LA ESPECIAL"

La mueblería más grande y mayor surtida de toda la República. Salón de exposición y ventas. Neptuno número 159, entre Escobar y Gervasio Muebles fabricados y exportados para el gusto más refinado. En "La Especial" pueden adquirir muebles a plazos y en alquiler. Hay juegos de cuarto en caoba de tres cuerpos, con filete de bronce; juegos idem esmaltados en dos tonos policromados y decorados en todos colores; juegos de caoba y bronce; juegos de señoritas esmaltados, policromados y decorados. Juegos de comedor estilo "Renacimiento", idem estilo Adams, idem inglés, idem con filetes en todos estilos y a todos precios. Juegos de sala estilo Luis XVI dorados y con gobelinos; juegos esmaltados y policromados de todos precios Juegos de sala con filete de bronce muy finos; idem en otros estilos, juegos de recibidor, tapizados y de rejilla a todos precios. También los hay de mimbre de todos estilos y precios; mesas escritorios de todos tamaños; libreros de dos y tres hojas; sillas giratorias, juegos de oficina. Neveras de todos estilos y tamaño. Juguitos de niños y esmaltados. Chaise Long tapizados y de mimbre. Lámparas de pie muy finas y muy baratas, idem de sala, saleta, cuarto y comedor, reloj de pared; idem de pie. Espejos dorados, idem vitrinas, sillones de portal de todos estilos, sillas de coche, idem de colegios, sillas de tijera, paravanes, alfombras de sala, saleta y cuarto, maceteros de todos estilos y precios, camas de hierro y camitas de niños desde la más barata a la más fina. Sombrereras, perchas de árbol, cestos de ropa, fiambreras finas y corrientes sillones de niños de caoba y mimbre. En piezas sueltas: escaparates de lunas, idem sin luna, camas, coquetas, cómodas, chifonier, chif-Rober; mesas de noche, aparadores, auxiliares vitrinas; mesas de correderas, mesas de máquinas, mesas de teléfono y sillería de toda clase y otros muchos artículos que no se detallan aquí Fíjese bien que "La Especial" le hace a usted cualquier juego o muebles de encargo sin que tenga que hacer anticipo alguno. Hacemos ventas para el campo sin cobrar embalaje; damos facilidades de pago guardando la más absoluta reserva También alquilamos muebles desde la más humilde cama de hierro hasta una lujosa residencia. Haga una visita a esta acreditada casa y saldrá complacido por su mercancía exquisita y sus precios ínfimos. No se confunda.

"LA ESPECIAL"

Neptuno número 159, entre Escobar y Gervasio Telf. U-5620 y Apartado número 2291. D-6 S-1756 1 Abril.

MUEBLES EN GANGA

Gran surtido en juegos completos y piezas sueltas, juegos de cuarto, 70 pesos; comedor 75 pesos; sala o recibidor, 45 pesos; camas a 7 pesos; cómodas 10 pesos; seis sillas y dos sillones 15 pesos; sillas sueltas a $1.50; sillones $2.50; mesas correderas a 6 pesos y otros que no se detallan a los precios mencionados. También se cambian y compran en

"LA PRINCESA"

San Rafael 107. Teléfono A-6926. D-6 2777 Indf 1 Dic

D7. Instrumentos Música

EXPERTO afinador y compositor de piano. Trabajos garantizados, afinaciones $2.00, cuerdas gratis. Teléfonos U-3847 y U-4680. D-7 S-1631 5 Marzo

VENDO MAGNIFICO piano Chassaigne francés, casi nuevo, puede verlo de las diez a. m. Calzada y M, Edificio Alfaro. Dep 28. Telf. F-5515. D-7 S-1822 7 Marzo

NO MALGASTE su dinero. Con grandes facilidades puede usted adquirir un piano o pianola de uso con absoluta garantía. Tan bueno como el mejor. La Predilecta. San Rafael y Oquendo. D7 S-1778 17 Marz.

VENDO soberbio piano Giralt, 6 meses de uso, funcionamiento perfecto: precio inverosímil, no pierda esta oportunidad. San Rafael 141, entre Oquendo y Soledad. D7 S1779 7 Marz.

CON GRANDES FACILIDADES

Vendemos pianos, autopianos y victrolas ortofónicas Víctor. Visite nuestros nuevos departamentos de música impresa e instrumentos y cuerdas. Vendemos lo mejor y a precios bajos. Universal Music & Comm Co. San Rafael y Consulado. Teléfono A-2930. D-7 S-1063 7 Marzo.

PIANOS, pianolas e instrumentos al contado y en plazos cómodos. Música impresa y estudios para todos los conservatorios. Pianos de alquiler, afinaciones y reparaciones. Calidad y bajo precio. Viuda de Carreras y Cía. Prado 115. Telf. A-3642. D 7 S-1757 Indf 1 Ag.

D8. Animales

SE VENDEN 100 gallinas entre ellas 40 de Prat. Informan Osma letra E, esquina a Calzada Palatino. D8 9345 9 Marz.

D9. Fincas Rústicas

PRECIOSA FINQUITA entre Guatao y San Pedro, buena y moderna casa. Pozo, tanque, motor, agua en toda la finca, 700 frutales ingertados, 500 palmas, 200 gallinas, 50 cochinos, guanajos, patos, dos bueyes, dos vacas, dos caballos, $18.000. Gerardo Mauriz. FO-9052. Steinhart 23, Villa Sarita, Marianao D-9 9116 6 Marzo

FRENTE a la Granja Villapol, se vende barata una finquita con casa, etc. etc. Cerca de media caballería de extensión. Facilidades para pago. Informan en la misma, teléfono 34-6 Arroyo Arenas; o M-2347. D-9 9423 10 Marzo

GRAN finca a 7 kilómetros de Guanajay, con frente a la carretera central, de 7 1|2 caballerías, terreno de primera 3.000 palmas 5.000 cepas de plátanos y 1.000 frutales casa de vivienda de dos plantas con baño completo, amueblada con una planta Delco, para 50 luces; casa para el encargado y cinco casas más, Granjas con cría de gallinas de razas, con aperos de labranza modernos, un tractor Fordson, dos camiones y una máquina de moler maiz, moderna. La vendo o la negocio por propiedades en la Habana o Vedado, Julio Cil. Teléf. FO-7789. D9 9380 5 Marz.

VENDO FINCA "La Buelga", carretera Guanajay, entre Arroyo Arenas y Punta Brava, en la misma informan, de 3 a 6. Dueño: Telf. I-4849, de 7 a 10 p. m. D-9 7777 7 Marzo

D10. Objetos Varios

GRANDES NARANJALES

Vendemos matas de Naranjales de un metro de alto. Enviamos a cualquier parte de la Isla con 1 pie cúbico de tierra. Naranjas, ingerto, china, valenciana, sin semilla, mandarina, toronjas y cocos, a $1.25 mata. Precios especiales de 55 arriba. Mario Berlanga. López 54, Apartado 140, Holguín, Oriente. D-10 8932 15 Marzo

SE CAMBIA un solar en la Ampliación de Almendares, 10x25 por un Dodge de gomas Balloon. Tengo pagado 650 pesos por el solar. Informes: U-3895, Y en Vento 17 frente al Parque Maceo Pregunte por Matarán. (D-10) 9563 7 Marzo

GANGA. Vendo en 50 pesos un molino de café marca Vally, de medio caballo 110-220, nuevo. Informan: Angeles número 156. Teléfono M-8274. D-10 S-1310 10 Marzo

CAJA DE HIERRO

Vendo una tamaño chico, está nueva, venga a verla que haremos negocio. Suárez 53 esquina a Gloria. (D-10) 9268 9 Marzo

VENDO una caja de hierro grande, una vidriera metálica como un metro y medio de largo muy barato. Informan Monte y Castillo, La casa Pía (D-10) 9493 5 Marzo

VENDO en ganga dos maniquíes con cara de mujer, elegantes, en $25.00. Sra Munilla, Acosta 87 bajos. (D10) 9368 5 Marz.

MUY BARATO vendo un Diccionario Enciclopédico Hispano Americano, 28 tomos completo baules tipo escaparate, de bodega y camarote, hoy maletas, una nevera porcelana propia para establecimiento grande, un mantón grande cinco varas. Se cambia por muebles o alhajas. Puede verse en "La América". Compostela 116 Teléfono A-2253. D-10 9325 6 Marzo

LA INTERNACIONAL

Próximo remate de todas las mercancías de empeños vencidos y que no han sido pagados sus intereses. También traspaso la casa con todas las mercancías o con parte de ellas. Hoy ganga, por no poder atender el negocio. Virtudes número 30 Telf. A-0236 D-10 9125 16 Mzo.

VENDO UN DICCIONARIO

Enciclopédico Hispano Americano 3|4 tafilete, 28 tomos, completamente nuevo, precio de situación en "La Esmeralda". San Miguel 136. Tel. U-5084. D-10 8738 7 Marzo

SELLOS PARA colecciones: Por no poder atender más el negocio, se vende un stock enorme de sellos de todos los países. Neptuno 2-B, imprenta. D-10 7762 7 Marzo

BAULES DE BODEGAS

a $3.50. Maletas a $1.00. Casa de préstamos "La Sociedad". Suárez No. 34. Teléfono A-7589. (D_10) 8299 10 Marzo

BAULES Y MALETAS

Tipo escaparate camarote y bodega; maletas de cuero y fibra. Se venden muy baratos o se cambian por otros objetos en la Casa de Préstamos "La Sociedad" Suárez No. 34 entre Apodaca y Gloria. Tel. A-7589 (D_10) 8302 10 Marzo

GRAN LIQUIDACION de mesas vitrolite grandes y chicas, gran cantina completa moderna, sillas de Viena, cajas contadoras y caudales, horno de gas moderno, cocina de gas y carbón, molino de café, varias vidrieras de mostrador y lunch engrampadas, aparato de café, batidores, buró de caoba, armatoste y mostrador de vitrolite, báscula y pesas, modernos espejos y ventiladores, todo está nuevo, para verlos en la Calzada de Monte 248 frente al Mercado. (D_10) 8427 6 Marzo

E SE SOLICITAN

E-1.—Criadas y Criados.
E-2.—Cocineras y Cocineros.
E-3.—Para dos o más servicios.
E-4.—Manejadoras.
E-5.—Crianderas.
E-6.—Chauffeurs.
E-7.—Costureras.
E-8.—Oficinistas.
E-9.—Operarios y Aprendices.
E-10.—Varios

E1. Criadas y Criados

SE SOLICITA una criada de manos joven y blanca, para un matrimonio Sueldo $15 y ropa limpia. Carmen número 23, entre San Lazaro y San Anastasio, Víbora. E-1 S-1763 8 Marzo

NECESITO un buen criado de mano, sueldo $45. Una criada para cuartos $30 y un muchacho español $25. Compostela 58. (E-1) 9419 5 Marzo

SE SOLICITA una muchacha para los quehaceres de una casa. Cristo número 33. A-9104 (E-1) 9304 5 Marzo

SE SOLICITA una joven de 16 años, para ayudar a las labores de una casa de familia, sueldo $10. Sitios 16, entre Angeles y Rayo. E-1 S-1797 9 Marzo

SE NECESITA una joven de 16 años para ayudar en las labores domésticas en casa de familia de toda moralidad, se piden referencias. sueldo 12 pesos. Gervasio A 2o. derecha, esquina a Estrella. E-1 9193 7 Marzo

SE SOLICITA una criada blanca o de color, de mediana edad. Presentarse de 2 a 4 en la calle 17 núm. 390 esq. 2. E1 S1780 5 Marz.

SE SOLICITA una criada para el servicio de habitaciones con referencias que no tenga melena. Avenida Los Aliados, esq. Ave. América Alturas de Almendares, casa del Conde Rivero. (E1) 9347 5 Marz.

SE SOLICITA una criada de manos que sepa servir bien la mesa, que sea fina y tenga buena presencia y referencias. Informan: calle I entre 13 y 15, Vedado. E-1 S-1676 6 Marzo

E2. Cocineras-Cocineros

SOLICITO PARA Camagüey una muchacha española que sepa cocinar; no importa recién llegada. Informan: Paseo número 7, esquina 5ta., Vedado. E-2 9532 7 Marzo

SE SOLICITA cocinera que duerma en la colocación. Sueldo $20. Calle 10 número 1 esquina a 3a. Vedado. E-2 S-1806 6 Marzo

SE NECESITA una buena cocinera que tenga recomendaciones de casas donde haya servido. Que esté dispuesta a dormir en la colocación. Calle 21 núm. 400 esq. a 6. E2 9391 5 Marz.

E3. Para 2 o mas servicios

SE SOLICITA una muchacha española para cocinar y limpiar a un matrimonio. Sueldo $25. San Miguel 169. Primer piso izquierdo. (E3) S1796 5 Marz.

REPARTO "La Sierra", calle 7 entre 8 y 10. Se solicita una joven o señora de mediana edad, de buenos modales y aseada para cocinar y hacer los quehaceres de la casa, sueldo $25. Si no sabe cumplir con su obligación y no es limpia, que no se presente. Teléf. FO-1259. E3 9166 5 Marz.

SOLICITO manejadora blanca que sepa coser y tenga buen carácter. Ha de traer referencias. D No. 209 altos, entre 23 y 21. Vedado. (E-3) 9472 5 Marzo

E4. Manejadoras

SE SOLICITA una manejadora jamaiquina que sea limpia y formal, que sepa cumplir con su obligación y que traiga buenas referencias. En G número 135, esquina a 15, Villa Magda. E-4 S 1718 5 Marzo

E9. Operarios-Aprendices

SE SOLICITA un muchacho para talleres de fotografías O'Reilly No. 65. E-9 S-1813 7 Marzo

E10. Varios

OPORTUNIDAD

Se solicita una señora o señorita para trabajo fácil y decente. Se requieren juventud y buena presencia. Indispensable presentación personal. No atenderemos llamadas por teléfono Ver al Sr. Florentino Rodríguez Departamento de Propaganda de este Periódico. E-10 Indf. 21 Enero

SE SOLICITA un barbero que quiera hacerse cargo de una barbería, con dos sillones, que sea de medio pelo. Informan. Adolfo García Calle 19 esq. 10, bodega. E-10 S-1817 7 Marzo

ADMITO socio para café y fonda, sitio ideal, todo comercio de importación negocio bueno a toda prueba. Cuenya, Amistad y Dragones, Café. (E-10) 9485 6 Marzo

SE SOLICITAN personas relacionadas con el comercio para utilizarlas como agentes de asuntos judiciales. Aguiar 9. Martínez Vélez. Después de la una. E-10 9177 11 Marzo

SOLICITAMOS comerciantes y revendedores del interior, para remitirles nota precios gran surtido quincalla. Precios bajos. Excelsior Trading. Apartado 2544 Habana. E-10 5234 28 Marzo

BUEN NEGOCIO. VENDEDORES

Se solicitan vendedores por su cuenta para un artículo de fácil venta a bodegas, cafés y dulcerías. Informan: Luzuriaga No. 34. E-10 9189 5 Marzo

SE SOLICITA un mensajero que bicicleta, para una farmacia, recomendaciones. Calle 12 esq. 3ra. Ampliación de Almendares. E10 S1776 5

SE SOLICITAN agentes con garantía, para establecer tos locales para la venta exclu los cigarros "La Moda" y "Bi y tabacos "Flor de A. Villaam todos los pueblos de la isla. mes detallando la garantía a panario 224, Habana. Villaamil talla y Co., S. en C. E-10 S-1588 11

VENDEDORES ACTIVOS

Solicitamos vendedores activos la Habana y determinadas pobla del interior, que estén capacitados ra aprovechar las grandes ve ofrecidas por nuestro plan de a plazos, adecuada y extensa ganda y firme crédito de nuestras blicaciones.

Nuestros agentes son remune de acuerdo con sus ambiciones, tudes y actividades. Si éstas son lidades que a usted le distinguen ga su solicitud sin pérdida de ti

W. M. JACKSON INC.

Editores de "El Tesoro de la tud", "Colección Moderna de Co mientos Universales y otras obras.

Apartado 2129. Neptuno 101.1|2, Campanario y Perseverancia.

HABANA.

E-10 E-556 6

SOLICITAMOS persona activa en el interior de la República representar nuestra casa, comi cincuenta a setenticinco pesos venta de telas de seda, medias, terior, novedades a domicilio, no tan experiencia, los muestrarios formación. Pida informes "The House", Muralla 98, Habana. (E-10) 8279 10

SE SOLICITA un socio con $5.0 un buen negocio. Informes A-9 E-10 8707 7

F SE OFRECEN

F-1.—Criadas y Criados.
F-2.—Cocineros y Cocineras.
F-3.—Para dos o más servic
F-4.—Manejadoras.
F-5.—Crianderas.
F-6.—Chauffeurs.
F-7.—Costureras.
F-8.—Oficinistas.
F-9.—Operarios y Aprendices.
F-10.—Varios

F1. Criadas y Cria

DESEA colocarse joven chino para do de manos en casa particular fono M-5239. Antonio Wong. F-1 9548 7

SE COLOCA joven español de cri manos; es fino, de buena prese plancha ropa de caballero y tiene nas referencias de casas que tra práctico. todo servicio. Telf. M-5 F-1 9545 7

UNA JOVEN española desea co para habitaciones y coser, con cias de casas muy conocidas. Tel (F-1) 9547 7

DESEA colocarse una muchacha lor, par acriada de manos; no ga nos de 20 pesos. Sabe cumplir obligación. Informan: Manrique y lla, letra A Telf. A-3101. F-1 9522 7

CRIADO fino español desea coloca casa seria tiene buenas referen chofer también Informan Tel. U- Jesús Blanco. F-1 9429 6

SE OFRECE una joven española criada de mano. cuartos o comedor, práctica, excelentes referencias. Telf M-3229. (F-1) 9448 5

SE OFRECEN dos jóvenes finas; una criada de cuartos y la otra para y cortar, duermen en la colocación ben cumplir. Desean casa de mora de no ser así no las molesten. No locan por menos de $25. Llamen al fono I-5617. (F-1) 9443 6

SE OFRECE muchacha española de mano, sabe servir bien a Tiene buena presencia y refer M-7122. F-1 9442 5

JAPONES, sin pretensiones, con ción y buenas referencias, desea carse con profesional para limpiar u oficina. (Voy al interior). Telf U- F-1 9277 5

DESEA colocarse joven español de do de manos; está muy práctico servicio de comedor u otro cualquier hacer, con muy buenas recomendac Telf U-5902. Lisardo Pérez. F-1 9278-84 9

SE DESEA colocar un joven para de manos o para limpieza Telf. Llame por Martelo. F-1 9190 5

SE OFRECE un buen criado está acostumbrado al servicio a la rusa, hacer coteles, pla ropa, tiene referencias de las res familias. A-5836. F-1 9489 6

DESEA colocarse señora española criada de mano o habitaciones, info teléfono F-3608. (F-1) 9475 5

SE OFRECE joven fino español criado de mano con referencias, humilde. Tel. M-5529. O'Reilly (F-1) 9471 5

UN CRIADO hombre joven acostu a servir, desea colocarse en hotel de huéspedes, tiene referencias. Te F-6097. F-1 9463 5

JOVEN española desea colocarse da de mano o de cuartos, es trabajadora, desea casa de mora Informan Tel. U-4669, Dolores. (F-1) 9456 5

DESEA colocarse una muchacha para criada de mano, lleva tiem el país, sabe cumplir con su oblig Informan Luz No. 8. Tel. A-5985. (F-1) 9496 6

SE OFRECE joven española para de cuartos o comedor, tiene cias. Informan teléfono FO-1819. F-1 9466 5

SE DESEA colocar una joven para tos o comedor, tiene referencias no tiene melena. Informan Tel. F-1 9408 6

JOVEN española muy práctica en fino se ofrece para cuartos y co estado en casas ricas y sabe ropa fina de señora. A-8623. (F-1) 9407 6

FOLLETIN 36

WALTER SCOTT

El Capitán Aventurero

O

UNA LEYENDA DE MONSTROSE

VERSION CASTELLANA DE CLAUDIO SANTOS GONZALEZ

(Continúa)

no abunda mucho aquí en estos momentos.

—No creo muy necesario, milord de enviarles nada; vuestra excelencia con solo hacerles entender que los Mac-Aulay van a dirigirse en aquelle dirección—verá a mis amigos de la Niebla dar media vuelta y batir en retirada.

—Eso sería tratarlos con mucha llaneza, repuso Montrose sonriendo; —más vale enviarles algún dinero a fin de que puedan comprarse ganado para alimentar a sus hijos.

—Os aseguro, milord, que saben procurárselo mucho más barato—exclamó Dalgetty,— pero vuestra excelencia obrará como mejor le parezca.

—Oidme, Dalgetty; que Ranald Mac-Eagh elija uno o dos de sus compañeros, hombres de los cuales pueda responder y que sean capaces de guardar un secreto; los tomaremos como guías. Que mañana vengan a mi tienda al amanecer, y procurad, si es posible, que no adivinen mis proyectos, y que no tengan conversaciones secretas juntos. ¿Ese anciano tiene hijos?

—Le han asesinado, o ahorcado, según creo, más de una docena,— contestó el mayor,— pero aun le queda un hijo, un mozo que promete y qu eno da un paso sin un pedernal atado en la punta de su plaid a fin de poder lanzarlo contra el primero que le dirija un insulto: lo cual prueba que semejante a David, que tenía la costumbre de lanzar piedrecitas que recogía en los arroyos, llegará tal vez a ser un día un gran guerrero

—Guardaré a ese niño a mi lado, mayor,— dijo el conde; — supongo que tendrá bastante juicio para callar su nombre.

—Vuestra excelencia no tiene nada que temer; esos pequeños montañeses rompen pronto el cascarón.

—Pues bien,— dijo Montrose, interrumpiéndole—. ese niño me responderá de la fidelidad de su padre; y si Ranald cumple con su deber, el ascenso de su hijo será su recompensa. Pero ya es hora, mayor, de que os vayáis a tomar algún reposo; mañana me presentaréis a ese Mac Eagh bajo el nombre que le parezca. En la vida errante que lleva, debe estar acostumbrado a tomar toda clase de disfraces; y en esta circunstancia, comprendería la importancia que tiene para él de no ser conocido.

El mayor Dalgetty se despidió del conde, muy orgulloso del recibimiento que le había hecho, y muy entusiasmado de los modales de su nuevo general, que como se lo explicó muy detenidamente a Ranald Mac-Eagh, le recordaba los del inmortal Gustavo Adolfo, el León del Norte y el baluarte de la fe protestante.

CAPITULO XVII

Dióse la señal del combate, y los brazos se levantan airados. ¿Qué trae la guerra? Hambre, luto, espanto, ruina y muerte se enseñorean de la tierra.

Vanidad de los deseos humanos

Al amanecer recibió Montrose en su cabaña al viejo Mac-Eagh, y le hizo minuciosas preguntas sobre los caminos que se debían seguir para aproximarse al condado de Argyle. Tomó nota de sus respuestas, y las comparó a las de dos de los compañeros de Ranald, que éste le presentó como hombres seguros y llenos de prudencia. Todas concordaban perfectamente; sin embargo, el conde, creyendo que todas las precauciones eran pocas, interrogó también a los jefes que vivían más cerca del lugar que se proponía invadir, y no fué sino después de haber aclarado hasta la menor duda cuando se decidió a combinar sus planes de acuerdo con los informes recogidos.

No hubo más que un punto sobre el cual Montrose creyó deber cambiar de propósito. Le pareció muy impolítico guardar a Kenneth, el hijo de Ranald, cerca de su persona, porque si su condición llegaba a ser descubierta, el procedimiento podría ser considerado como un insulto hacia los numerosos clanes que alimentaban un odio mortal contra los "Hijos de la Niebla"; rogó, pues, al mayor, que le tomara a su propio servicio; y como acompañó el ruego de un bonito presente, bajo el pretexto que sería menester vestir convenientemente al joven Kennth, Dalgetty no opuso la menor dificultad para prestarse a ese arreglo.

El mayor, después de haber celebrado una nueva conferencia con Montrose, se dirigió en busca de sus antiguos conocidos, lord Menteith, Angus Mac-Aulay y su hermano, a los cuales ardía en deseos de contar sus aventuras y de quien deseaba enterarse de los detalles de la última campaña. Puede suponerse con qué alegría fué recibido por hombres que desde hacía algún tiempo se encontraban entregados a la uniformidad de una vida militar, y que acogían con el mayor gusto la menor ocasión que se les presentaba para distraerse. Allán Mac-Aulay fué el único que pareció recibir al mayor con una especie de horror; y cuando su hermano le preguntó la causa, no supo explicar su conducta más que atribuyéndola a la repugnancia de tratar con familiaridad a un hombre que tan recientemente se había encontrado en la sociedad de sus enemigos, y principalmente de Argyle.

El mayor se alarmó al principio al ver el instinto con que Allán parecía adivinar la especie de compañía en la cual se había encontrado recientemente; pero se convenció pronto que aun cuando Allán estuviese dotado del don de segunda vista, sus presentimientos no le habían servido esta vez.

Como Fanald Mac-Eagh debía ser colocado bajo la protección especial del mayor Dalgetty, éste no pudo dispensarse de presentarlo al menos a los jefes con quienes se encontraba en contacto inmediato. El vestido del anciano, dejando el traje de su clan para vestir el que era particular a los habitantes de las islas, y que consistía en una especie de chaleco con mangas y una falda, todo de una pieza. Esta prenda estaba galoneada de arriba abajo por delante, y se parecía algo a lo que se llama una polonesa, prenda que los niños llevan todavía en Escocia. Para completar el traje llevaba puestas las medias y el gorro de tartán, que usaban los habitantes de las islas cuando fueron a alistarse bajo las banderas del conde de Mar en 1715

El mayor, con la mirada fija en Allán Mac-Aulay, presentó a Ranald Mac-Eagh a sus amigos bajo el nombre de Ranald Mac-Gillihlron de Benbecula, que se había escapado con él de las prisiones de Argyle. Bardo y tocador de arpa, su compañero de esclavitud estaba también dotado,— añadió—, del don de segunda vista.

Al darles estos detalles, el mayor, que generalmente no era notable por su cortedad ni por su timidez cuando relataba alguna historia, titubeó, se cortó y balbuceó tanto que no hubiera dejado de despertar las sospechas de Allán Mac-Aulay, si toda la atención de éste no se encontrara en aquel momento reconcentrada sobre el viejo montañés, al que examinaba con curiosidad salvaje. Su mirada fija y penetrante embarazó tanto a Ranald, que su mano, maquinalmente se colocó sobre su puñal, en previsión de que su enemigo se arrojara sobre él. Pero Allán, que hasta entonces había permanecido en el fondo de la tienda, acercose de pronto y le presentó la mano en señal de amistad. Sentáronse uno al lado del otro y hablaron en voz baja y con aspecto misterioso. Menteith y Angus Mac-Aulay no quedaron sorprendidos, pues entre los montañeses que se pretendían dotados de segunda vista existía una especie de francmasonería que les llevaba a celebrar conferencias cuando se encontraban, sobre la naturaleza y la extensión de sus poderes en ese género.

—¿La visión bajaj en rasgos sombríos sobre vuestro espíritu? —preguntó Allán a su nuevo amigo.

—Con rasgos tan sombríos como las tinieblas que cubren la luna cuando se halla obscurecida en su carrera en el cielo, y los profetas pronostican espantosos desastres.

—Venid por aquí, acercaos más a mí,— dijo Allán—; quisiera hablaros secretamente; pues se dice que en vuestras islas la visión baja con más poder y más claridad que por aquí porque vivimos cerca del Sassenach.

En tanto que se ocupaban en su fanática conferencia, los dos oficiales ingleses, de los cuales hemos hablado al principio de esta historia, entraron con aspecto muy alegre, y anunciaron a Angus, que Montrose acababa de dar la orden para que todas las tropas estuvieran dispuestas a marchar de un momento a otro hacia el oeste. Después de haber dado la noticia con muchas muestras de alegría, dieron la enhorabuena a su antiguo conocido, el mayor Dalgetty, al que reconocieron en seguida, e informáronse de la salud de su caballo Gustavo.

—Os doy las gracias más sinceras, señores,— contestó el mayor;— Gustavo se encuentra perfectamente bien, lo mismo que su amo aunque lo mismo que él, tenga las costillas algo más flacas que cuando ofrecisteis desembarazarme de él en Darlinvarach; y permitidme que os diga, que cuando hayáis efectuado una o dos de esas marchas de las cuales habláis con tanto placer, habréis dejado algunas libras de gordura, y probablemente un par de vuestros caballos ingleses.

Los dos exclamaron a un tiempo que eso les importaba muy poco con tal que dejaran de recorrer a lo largo y a lo ancho los condados de Argus y de Aberdeen, siempre en persecución de un enemigo que no quería ni combatir ni deponer las armas.

—Si es así— dijo Angus,— es preciso que vaya a dar órdenes en este sentido, y que tome también mis disposiciones para que Anita Lyle pueda seguirnos sin peligro; porque es tan fácil penetrar en el país de Mac-Callum More como esos caballeros parecen figurárselo.

Al decir esto salió de la tienda.

—¡Anita Lyle!— repitió Dalgetty. ¿Es que viene acompañando a las tropas?

—¡Cómo!— exclamó sir Miles grave mirando en torno suyo y malicioso a lord Menteith y a Mac-Aulay—. ¿Acaso podríamos dar o combatir, avanzar o retroceder sin ser sostenidos por la influencia de la princesa del arpa?

—Decid la princesa de las Espadas y de las Tarjas,— repuso su compañero,— porque la misma esposa de Montrose no podría ser rodeada de más honores: tiene cuatro jóvenes de los Highlands siempre dispuestos a ejecutar sus órdenes sin hablar de los cuatro vasallos descalzos.

—¿Y qué hubierais hecho en mi lugar, señores?— preguntó Allán, jándose de pronto del highlander con el cual se hallaba conversando; so hubierais dejado una joven de candor y de inocencia, la de vuestra familia, la compañera de vuestra infancia, expuesta a la dad y a los insultos de un enemigo inhumano expuesta tal vez a de hambre? En este momento tiene techo la casa de mis padres nuestras cosechas han sido destruidas nuestros ganados nos han sido bados. Bendecid a Dios, señores sotros que venís de un país más mente y más civilizado, porque

M.E.C.D. 2016

TELEFONOS A-3333 A-1014

ANUNCIOS CLASIFICADOS DEL DIARIO DE LA MARINA

TELEFONOS A-3333 A-1014

JOVEN española desea colocarse de criada de mano o cuartos, desea casa de moralidad, tiene referencias, informan U-4669, Elvira. (F-1) 9457 5 Marzo

SE OFRECE criado de mano peninsular, práctico en todo servicio fino, trabajador, tiene recomendación de buenas casas de mucho tiempo. Teléfono A-4792. F-1 9416 5 Marzo

SE OFRECE un joven español de mediana edad para limpiar en casa particular y no tiene pretensiones o para ... Teléfono M-9578. F-1 9411 5 Marzo

F2. Cocineras-Cocineros

SE DESEA un cocinero del país, repostero; sale al campo. Tiene buenas referencias. Zulueta 22, altos, cuarto No 14. F-2 9507 8 Marzo

AVISO. Desea colocarse una buena cocinera, no duerme en la casa. Informan: ... número 8, frente a Máximo Gómez. F-2 9511 7 Marzo

COCINERO REPOSTERO asiático, joven, cocina práctico criolla, española, americana. Tiene recomendación. Informan: teléfono M-4004. Pregunte Alfredo Hong. F-2 9512 6 Marzo

UNA SEÑORA española, de mediana edad desea colocarse en casa particular de cocinera o para acompañar a una señora. Informan: teléfono A-2315 F-2 9513 7 Marzo

SE OFRECE un cocinero con buenas referencias, para fonda, huéspedes, comercio, café y lunch. Sale al campo. Bernaza 56. Teléfono M-5290. F-2 9518 6 Marzo

UNA BUENA cocinera de color desea colocarse; sabe cumplir con su obligación. Entiende de todo. Tiene buenas referencias. Teléfono F-4249. F-2 9529 6 Marzo

COCINERO español desea colocarse para casa particular o comercio, buenas referencias Llamarlo M-2203. F-2 9539 6 Marzo

SE DESEA colocar una magnífica cocinera de color; no duerme en la colocación. Teléfono U-7031. F-2 9542 7 Marzo

DESEA colocarse una buena cocinera peninsular que sabe cocinar a la americana, a la española y criolla; sabe hacer dulces. Tiene referencias; desea casa de moralidad. G 44. Telf. F-6275. F-2 9544 7 Marzo

DESEA colocarse una joven de color de cocinera, para matrimonio o corta familia. Informan: teléfono M-5133. Sofía (F-2) 9572 7 Marzo

SE DESEA colocar una cocinera del país, con referencias, sabe cumplir bien y es limpia, informes San Rafael y Basarrate, teléfono U-1824. F2 9379 5 Marz.

COCINERO, para casa particular, con muy buenas referencias. Teléf. M-4494. Voy barrios Marianao y campo si pagan viajes. Preguntad por Herrera. F2 9338 5 Marz.

SE OFRECE un cocinero de mediana edad blanco, desea casa de comercio o particular. Tiene quien lo garantice. Tiene buenos informes. Telf. U-7031. F-2 8786 5 Marzo

COCINERO y repostero asiático desea colocarse en casa particular, cocina criolla, española y americana, francesa, tiene buenas recomendaciones, quiere buen sueldo, informan en Zanja 33, teléfono M-6997, pregunte por José Wong. F-2 9434 7 Marzo

DESEA colocarse un cocinero repostero asiático en casa particular o casa huéspedes, cocina criolla y española, tiene referencias. Informan teléfono A-7722. F-2 9435 5 Marzo

COCINERO español hombre formal para Restaurant, Fonda, Barra, Café o negocio, va al campo, sabe trabajar. Se ofrece Aguila 114, Café. Tel. M-4871. (F-2) 9462 5 Marzo

UN CHINITO joven excelente cocinero, cocina española y criolla, sabe de repostería, muy limpio, buenas referencias. Teléfono M-3229. F-2 9450 5 Marzo

UN ESPAÑOL de mediana edad desea colocarse para cocinar bodega o almacén o segundo de cocina. Teléfono M-1873. F-2 9437 6 Marzo

SE OFRECE superior cocinera repostera, cocina criolla y española y duerme en la colocación, tiene referencias. Pregunten por Marta. Teléfono U-4669. F-2 9481 5 Marzo

SE DESEA colocar cocinera española, sabe cocinar americana, criolla y española, sabe repostería. Referencias M-4285. F-2 9405 5 Marzo

SE DESEA colocar muy buena cocinera de color repostera con referencias. No duerme en la colocación, pero trabaja en cuartos. M-7122. F-2 9441 5 Marzo

UNA GRAN cocinera desea colocarse, conoce bien la alta cocina española y criolla, sabe de repostería, muy limpia, buenas referencias. Teléfono M-3229. F-2 9449 5 Marzo

JOVEN español experto cocinero ofrece sus servicios casa particular, sabe comprar buena sazón, conoce repostería, sin pretensiones, sabe principales cocinas, informan M-3615. F-2 9420 6 Marzo

ESPAÑOLA mediana edad desea una colocación para cocinar. Tiene referencias duerme fuera, sueldo $30; 21, 502, Vedado, teléfonos F-6288 y F-6338, no plaza. F-2 9410 5 Marzo

DESEA colocarse cocinera española, sabe criolla y española y hace dulces, duerme en la colocación y hace plaza, tiene referencias. A-8623. F-2 9402 6 Marzo

SE OFRECE joven española, cocinera, entiende de repostería, tiene referencias de buenas casas, hace plaza siendo matrimonio solo hace las dos cosas, no duerme en la colocación. Informan San José y María. Teléfono M-1426. F-2 9477 5 Marzo

MAESTRO cocinero repostero desea colocarse con referencias de las casas donde ha trabajado. Informes Reina 14. Teléfono M-2313. (F-2) 9478 5 Marzo

DESEA colocarse casa particular joven cocinero chino; sabe cocinar muy bien criolla, española y francesa; repostero. Sabe cumplir con su obligación. Informan calle San Rafael y Campanario. Pregunten por Raúl. Teléfono M-2773. F-2 9403 6 Marzo

COCINERO joven español se ofrece para casa particular, sabe las tres cocinas, principalmente la francesa, práctico en repostería y pastelería, con buenas referencias. Informan A-3090, Juan. F-2 9395 6 Marzo

SE OFRECE una buena cocinera española para casa moral, es repostera, tiene buenas referencias. Informan F-6079. F-2 9398 5 Marzo

F3. Para 2 o mas servicios

SE DESEA colocar una señora de mediana edad, de criada o manejadora. Tiene buenas referencias. Es práctica. Teléfono F-1118. F-3 9520 7 Marzo

DESEA colocarse una joven de color para limpiar por horas o cocinar. Teléfono M-9515. Preguntar por Elvira Cárdenas. F-3 9515 7 Marzo

SE DESEA colocar una peninsular de criada de manos o de manejadora. Informan: San Alonso y Pedro Pernas. Teléfono X-2288 F-3 9510 6 Marzo

DESEA colocarse señora española para señora sola o matrimonio para todo si la casa es chica. Tiene quien responda por ella. Teléfono I-7432. (F-3) 9553 8 Marzo

DESEA colocarse muchacha de color para cocinar o limpiar si es casa chica. Cocina y limpia Duerme fuera. Informan: A-7750. F-3 9566 6 Marzo

DESEA colocarse jamaiquina de criada de manos o manejadora Tiene referencias. Informan: Hospital No. 5, altos. F-3 9549 6 Marzo

SE OFRECE señora de color para cocinar o lavar. No duerme en la colocación. Informan: Neptuno 255, habitación 41. Telf F-4427. F-3 S-1816 6 Mzo.

SE DESEA colocar una muchacha joven para cuidar un niño y puede ayudar a los quehaceres de la casa. Informan: Zulueta número 34. Telf. A-5937. (F-3) 9567 6 Marzo

SEÑORA española desea colocarse de criada de manos, tiene referencias y cocina y limpia, siendo matrimonio solo. Informan M-5492. Picota 15. F3 9348 5 Marz.

DESEA colocarse una muchacha española, criada de manos o manejadora, tiene referencias, teléf. X-2254. F3 9346 5 Marz.

SE DESEA colocar una muchacha española recién llegada, en la misma una señora, desea hacerse cargo de lavado de ropa casa particular en su casa. Informan M-7830. F3 9335 5 Marz.

JOVEN española desea colocarse en casa de moralidad de criada de mano o manejadora, tiene buenas referencias. San Miguel 183. U-4779. F-3 9400 6 Marzo

SE DESEA colocar una joven para habitaciones o para los quehaceres de un matrimonio solo, lleva tiempo en el país y tiene referencias. Teléfono F-5767. (F-3) 9468 4 Marzo

SE DESEA colocar una española para cocinar a corta familia y ayudar algo a la limpieza, informes Tel. FO-1927. No duerme en la colocación. F-3 xxx 5 Marzo

SE OFRECE una joven española para cocinar y limpiar o para manejadora siendo corta familia. Informan teléfono FO-1819. (F-3) 9465 5 Marzo

UNA JOVEN española desea colocarse para cocinar y ayudar a la limpieza, cocina española y criolla, no duerme en el acomodo. Tel. U-5680. (F-3) 9464 5 Marzo

SE OFRECE española joven para criada de mano o manejadora. Es trabajadora, seria. Cumple su obligación. Elisa. U-7027. (F-3) 9452 5 Marzo

SE OFRECE española para manejadora. Es cariñosa con los niños. Desea casa de moralidad. Tiene referencias. Tiene práctica en manejar. Josefa. U-1759. (F-3) 9453 5 Marzo

SE OFRECE española para manejadora y ayudar a la limpieza. Es cariñosa con los niños. Cumple su obligación. Es seria y formal. U-4669. (F-3) 9456 5 Marzo

SE OFRECE española para cocinar y limpiar a matrimonio solo o corta familia. Sabe cumplir su obligación, es formal. Regina. U-4669. (F-3) 9455 5 Marzo

DESEA colocarse joven española para criada entiende de cocina; tiene referencias. Informan Tel. A-7100. (F-3) 9488 5 Marzo

SE DESEA colocar una señora española para cocinar y limpiar casa de corta familia, sabe trabajar, se desea que sea en la Habana. Teléfono M-5003. F-3 9436 6 Marzo

DESEA colocarse una española para cocinar y limpiar para matrimonio solo o para comedor, tiene referencias, informan teléfono I-7281. (F-3) 9482 5 Marzo

SE DESEA colocar una joven de criada de mano o de manejadora o de cuartos, sabe coser. M-4629. M-3053. Benedita. (F-3) 9486 6 Marzo

SE DESEA colocar una joven española para cocinar y limpiar a un matrimonio, desea casa de moralidad, lleva tiempo en el país. Informan Santiago No. 9 bajos. F-3 9426 5 Marzo

SE DESEA colocar una española de criada de mano o para los dos trabajos, sabe bien sus obligaciones y es muy formal. Teléfono M-3445. F-3 9415 6 Marzo

SE DESEA colocar una joven española de criada de mano o de cuartos o de manejadora de un niño que camine, es cariñosa con los niños, entiende de cocina y sabe coser un poco, es formal y trabajadora. Calle A No. 8 entre 5 y 7, Vedado. Teléfono F-5179. (F-3) 9433 6 Marzo

SE DESEA colocar una joven española para criada de mano o manejadora o para cuartos. Informan Tel. A-0412. F-3 9470 5 Marzo

ESPAÑOLA desea colocarse, entiende de todos los quehaceres de la casa, es toda confianza, no repara sueldo si le consienten una niña 6 años. U-4669. F-3 9458 5 Marzo

SE DESEA colocar una joven española de criada de mano o manejadora, entiende un poco de cocina y tiene referencias. Teléfono M-4629. (F-3) 9461 5 Marzo

SEÑORA española se ofrece para cocinar y ayudar algo a la limpieza de corta familia, es formal y muy limpia y tiene buenas referencias. Tel. M-4276. (F-3) 9469 5 Marzo

DESEA colocarse joven española para manejadora o criada de mano, recién llegada, es formal y trabajadora. Suárez 14. M-4682. F-3 9438 6 Marzo

JOVEN española desea colocarse de manejadora o criada, es trabajadora y cariñosa con los niños. Informan L, 117, entre 11 y 13, teléfono F-6152. F-3 9444 6 Marzo

SE OFRECE española joven, para criada de mano o manejadora. Es saludable, seria y trabajadora. No tiene pretensiones. U-4669. Oliva. (F-3) 9460 5 Marzo

DESEA colocarse una joven para criada o manejadora. Informan San Pedro número 6. Teléfono A-5394. (F-3) 9500 6 Marzo

JOVEN española desea colocarse de criada de mano o manejadora, sabe cumplir con su obligación, pregunte por María Josefa. M-3053. F-3 9490 5 Marzo

SE DESEA colocar joven española de criada de mano, entiende de cocina siendo corta familia. Informan en Cuba 108 altos. (F-3) 9491 6 Marzo

SE DESEA colocar una joven española para cocinar y limpiar en casa de corta familia. Teléfono M-1169. Empedrado 9. (F-3) 9495 6 Marzo

JOVEN española se ofrece para cuartos y coser. Tiene buenas referencias. Teléfono F-3729. (F-3) 8497 5 Marzo

DESEA colocarse joven española para limpiar y cocinar. Informan teléfono I-4930. F-3 9474 5 Marzo

SE OFRECE señora española para criada de mano, cuartos o manejadora, entiende de algo de cocina. Informan Infanta 75. Teléfono U-3685. (F-3) 9476 6 Marzo

UNA JOVEN de color americana desea colocarse de criada de mano o manejadora, con familia que hable inglés, tiene referencias. Tel. FO-2704. (F-3) 8892 5 Marzo

F4. Manejadoras

DESEA colocarse española de manejadora, sabe cumplir con su obligación, prefiere niños de meses, es muy cariñosa y formal. Tiene referencias. Tel. U-4669. Antonina. (F-4) 9459 5 Marzo

SE OFRECE una buena manejadora de color con gran experiencia y buenas referencias, no le importa ir al campo. F-4427. F-4 S-1798 9 Marzo

F6. Chauffeurs

SE DESEA colocar un chauffeur argentino Teléfono FO-1717. F-6 4586 6 Marzo

CHAUFFEUR cubano, con doce años de servicios en casa particular, desea colocarse. Informan: Telf. U-1577. Pregunten por Mesa F-6 9540 6 Marzo

CHAUFFEUR. Se desea colocar en casa particular, con buenas referencias de las casas que ha trabajado. Informan: teléfono A-8116. F-6 9538 7 Marzo

JOVEN español deseo colocarme chauffeur particular o comercio, primera vez de colocarme, siempre trabajé carro mío. Informan teléfono A-6930. (F-6) 9501 5 Marzo

CHOFER español desea colocarse en casa particular, tiene varios años de práctica, es formal y cumplidor de su deber, tiene buenas referencias. Informan teléfono M-5599. F-6 9432 9 Marzo

CHAUFFEUR-mecánico español joven, sin pretensión de mucho sueldo, desea colocarse, particular o comercio. Buena recomendación. Tel. A-4792. F-6 9417 5 Marzo

DESEA colocarse un chauffeur español en casa particular o comercio. Informes: teléfono A-7188. F-6 8809 5 Marzo

ASIATICO chauffeur, joven, se ofrece, práctico y entiende de mecánica; habla perfectamente el español; desea colocarse en casa particular o comercio Informan: F-6202. F-6 9169 7 Marzo

JOVEN JAPONES

Desea colocarse en casa particular, buen chauffeur, trabajador y honrado Informes: Telf. F-4363. F-6 9293 6 Mzo.

F7. Costureras

SE DESEA colocar una española para coser y bordar y corta por figurín y no le importa ayudar a la limpieza de casa, Informes al teléfono U-7023. Calle Vapor No. 51. (F-7) 9421 5 Marzo

UNA COSTURERA desea encontrar casa particular donde coser de 8 a. m. a 6 p. m. Informan en Amargura No. 64. Tel. M-5745. (F-7) 9409 6 Marzo

DESEA colocarse costurera de color, por 65 centavos diarios y una cocinera de color, para dormir en la colocación. Informan: U-5079 F-7 9141 5 Marzo

F8. Oficinistas

SE OFRECE un joven para mecanógrafo o ayudante de carpeta, inmejorables referencias Habla inglés. Informan: Hospital 14. Teléfono U-3783. F-8 9167 7 Marzo

TENEDOR DE Libros, muy experto en contabilidad. Impuestos y correspondencia mercantil, se ofrece fijo o por horas. Inmejorables referencias. Gutiérrez. Teléfono M-4603. Galiano 84, altos. F 8 8957 7 Marzo

F10. Varios

UN PENINSULAR ofrece sus servicios de portero a las familias que lo deseen. También de camarero y limpieza de oficinas Sabe su obligación y tiene personas que informen su buena conducta. (F-10) 9574 8 Marzo

SE OFRECE una magnífica lavandera con experiencia en el oficio, para lavar en casa o en el acomodo. Telf. F-4227. F-10 S-1812 6 Marzo

UNA SEÑORA del país desea cuidar un niño en su casa o para lavar ropa fina o de cocinera Animas 141, altos. (F-10) 9517 7 Marzo

SE OFRECE una lavandera para lavar en casa particular o taller de lavado. Informan: callejón de Espada No. 10. F-10 9527 7 Marzo

SE OFRECE un japonés para jardinero o ayudante máquina; informan Sociedad Japonesa. A-3814. F-10 9554 7 Marzo

JOVEN español desea colocarse de camarero, portero, no le importa cualquier otro trabajo, tiene referencias, informan Antonio. Teléfono U-6776. F-10 9473 5 Marzo

SE OFRECE un joven español para segundo cocinero o criado, camarero, sabe fregar máquinas y jardinero. Buenas referencias. Teléfono A-4792. F-10 9418 5 Marzo

SEÑORA de moralidad desea colocarse de cocinera para acompañar señora, puede ir al campo. Informan San Joaquín 37. F-10 9399 9 Marzo

SE OFRECE un joven español para jardinero, fregador de máquinas, sabe su oficio y es cumplidor. Tiene buenas referencias. Informan FO-9335. (F-10) 9401 6 Marzo

JARDINERO escultor floricultor, fundador de granjas, desea colocarse encargado de finca; hace toda clase trabajos cemento blanco, objetos de arte, macetas sevillanas, objetos japoneses. Informan: Revillagigedo 3. Telf. M-9731. F-10 9318 5 Marzo

SE DESEA colocar un matrimonio español en casa particular, de jardinero o de fregador de máquinas y la señora de criada de manos o manejadora o de comedor Telf. F-5831. 25 esquina a 26, Vedado. (F-10) 9320 5 Marzo

SE DESEA colocar señora española de mediana edad, para señora sola o matrimonio; tiene buen carácter, o para limpieza de habitación o por horas. Teléfono A-5374. F-10 9291 5 Marzo

JOVEN español, se ofrece para casa de comercio seria, es muy activo y tiene muy buenas relaciones e inmejorables referencias, experto en el manejo de automóviles y en cualquier trabajo de oficina o despacho, buena letra y ortografía. Informes Tel. A-2467. (F-10) 8998 5 Marzo

SE DESEA colocar un joven español de jardinero, y entiende de huertas y sabe ordeñar, sin pretensiones y tiene referencias. Informan FO-2731. (F-10) 9038-39 6 Marzo

G AVISO OPORTUNO

G-1.—Religiosos.
G-2.—Oficiales.
G-3.—Agencias de Colocaciones.
G-4.—Saldos.
G-5.—Arrendamientos.
G-6.—Pérdidas.
G-7.—Para las Damas.
G-8.—Para el Hogar.
G-9.—Enseñanzas.
G-10.—Interés General.

G3. Agencias de Colocaciones

AGENCIA LA Primera de Aguiar. Maloja 53. Telf. A-3090. La más antigua, la que mejor personal tiene de todos los giros y para toda clase de trabajos. Alonso. G-3 S-1921 13 Marzo

LA CUBAN American Employment Office. Ofrece a usted toda clase de empleados en cualquier momento en que usted pueda necesitar cocinero, criado, portero, dependiente, camarero, en fin cualquier clase de empleado; en la seguridad que será complacido prontamente y absolutamente gratis. Informan A-3343. "La Prensa". Dep. 7. Consulado y Neptuno. G-3 S-1628 12 Marzo

AGENCIA EL SOL

Ofrecemos cocineros, ayudantes, criados, camareros, chauffeurs, fregadores, criadas manejadoras y toda clase de servidumbre con referencias. Teléf. M-1860. G3 9387-88 4 Marz.

AGENCIA La Unión de Marcelino Menéndez. Treinta y dos años de establecida. Es la única que en cinco minutos facilita todo el personal con buenas referencias. Llamen al teléfono A-3318. Habana 114. G3 S1775 1 Abril.

VILLAVERDE y Compañía. O'Reilly 13. Teléf. A-2348. Si usted necesita un buen cocinero, camareros, criados, dependientes, fregadores, cafeteros, chauffeurs, jardineros, etc., etc. Llame al teléfono de esta antigua y acreditada casa y se le mandará en seguida con las referencias necesarias. Se mandan a toda la isla. Agencia seria. G-3 S-1770 18 Marzo

AGENCIA GESTORA. Telf. A-4847. Ofrecemos cocineras, criadas, manejadoras ayudantes criados, dependientes café, fonda, repartidores de cantinas, chauffeurs Aguiar 122, altos. G-3 9292 6 Marzo

G5. Arrendamientos

GRAN FINCA

Se arrienda, próxima a Santa María del Rosario, 4 1|2 caballerías, propia para cultivo o vaquería, agua en abundancia, con casa. Informan en San Rafael 238, entre Infanta y Basarrate. Tel. U-4239. (G-5) 9266 7 Marzo

SE ARRIENDA local a la calle, máquina de planchar, lavadero, buen punto. Doy facilidades si quieren trabajar y ganar dinero. Moreno No 40, entre Salvador y San Carlos. Pregunte por Regueira. G-5 9543 7 Marzo

G7. Para las Damas

POR PROFESORA TITULAR

Se confeccionan TRAJES DE BODAS, canastillas y toda clase de vestidos para señoras y señoritas, por los últimos modelos de París. Precios módicos, pruebe y se convencerá que puede vestir de gusto por módico precio. También se hacen patrones para vestidos. Teléfono U-6198. Escobar número 112, bajos, entre San Miguel y San Rafael. G-7 S-1554 10 Marzo

MANTONES de Manila; mantillas, peinetas españolas; trajes típicos de todas naciones, pinturas, maquillajes para artistas de teatro y cine. Alquiler de disfraces para carnaval, de todas clases y estilos, los alquila PILAR, Virtudes, 28, entre Aguila y Amistad. Teléfono M-9392.

FUERA canas. Obtenga un hermoso color negro o castaño usando "La Favorita", tintura instantánea y vegetal a base de Quina. Estuche $1. De venta en boticas y sederías. Depósito: Peluquería PILAR, Virtudes, 28. Teléfono M-9392.

CORTE de pelo a sus niños por expertos peluqueros, estilo americano y francés. Niños, 50 centavos. Niñas modelo "Garzón". Niños "Juana de Arco" 50 centavos. Señoritas, 80 centavos. Peluquería PILAR, Virtudes, 28. Telf. M-9392.

PILAR Peluquería de señoras y niños. Peinados $1; masajes, 50 centavos; manicure, 50 centavos; lavado de cabeza, 50 centavos; teñido del cabello desde cinco pesos. Trenzas, moños postizos, cabello. Virtudes, 28. Teléfono M-9392. (G-7) 5575 9 Marzo.

NO MAS CANAS GOTAS SUBLIMES

Aceite vegetal regenerador infalible, para devolver a los cabellos su primitivo color. Hayan sido rubios, castaños o negros. Se garantiza el éxito y que no mancha. Depósito:

PELUQUERIA TORRE DE ORO

De R. Gualda, Manzana de Gómez, por Monserrate. Teléfono M-4282. M. E-513 6 Marzo

GERMIZOL

Tiene V. BARROS, GRANOS, MANCHAS o ESPINILLAS? . . Use GERMIZOL tan sólo algunos días.
Tiene V. SALPULLIDO, ROJECES o CUTIS GRASIENTO? . . GERMIZOL se lo quita de momento
La "Casa Grande, abrió en el primer piso, un elegante saloncito, donde la señora Dolores Andrade dá **instrucciones y aplicaciones gratis**. Ha tenido gran éxito. Pida Germizol en **droguerías, boticas y tiendas acreditadas**. Teléf. A-9860. G-7 S-1282 13 Marzo

REDUCIR LA GORDURA

Profesora, método novísimo para reducir la gordura general, o determinadas partes, a voluntad. Gimnasia sueca, masage. Experta recien llegada de New York. Consultas Gratis. Teléfono A-1000. Madame Elsie Droop. Monte 5. G-7 8830 14 Marzo

SENOS

Desarrollo o restauración por nuevo tratamiento de uso externo. Conserve la lozanía del seno, la belleza del rostro y la suavidad del cutis, con los productos Emegé. De venta en La Casa Grande. Informes confidenciales por correo o teléfono. Mlle. Emegé. Industria 57. Teléfono M-9513 G7 8557 2 Ab.

G8. Para el Hogar

EXCEMICIDA de Madame Sentouré. Maravillosa pomada francesa, infalible para ezcemas, herpes, psoriasis, granos, fístulas. Poderoso específico para llagas, úlceras crónicas. Curas asombrosas. Venta: Sarrá, Johnson, Taquechel. Depósito: Máximo Gómez 412. Dr. Morist. G-8 Ador. Indf.

¿LAS CONOCE USTED SEÑORA?

Nuestras cocinas económicas AMERICAN para gasolina, son las más limpias, las más bonitas y las más baratas. Consumen UN CENTAVO Y CUARTO POR HORA DE SERVICIO Podemos hacerle una demostración cuando guste. Díaz Hermanos, únicos Agentes en Cuba. Habana 106. (G-8) 8553 5 Marzo

LIMPIEZA DE COCINAS DE GAS

Bombeamos los servicios ajustamos las cocinas gratis. Mantenemos un cuerpo de expertos mecánicos para limpiezas de cocinas. Avísenos y será atendido inmediatamente.
COMPAÑIA CUBANA DE ELECTRICIDAD
GALIANO Y NEPTUNO
Teléfonos M-6914 y M-6915 E-435 16 Marzo.

G9. Enseñanza

BAILES WILLIAMS. M-3643

Aprenda todos bailes salón que usted quiera. Curso completo $10. Adelantado $6. Clases hasta dominarlos todos. Bailes españoles, castañuelas, zambra gitana. Casa particular. The Williams. Telf. M-3643. G-9 S-1133 9 Marzo

PROFESOR competente de primera y segunda enseñanza, joven, con mucha práctica y magníficas referencias. Clases a domicilio. San Miguel 126 Telf. U-1264. G-9 9508 9 Marzo

PROFESORA de instrucción elemental y superior, con magníficas referencias y buena práctica en la enseñanza, se ofrece para dar clases a domicilio. Avisos al Telf. U-1473. G-9 S-1143 9 Marzo

SOLICITO una francesa gouvernante institutriz que tenga buenas referencias y diploma para dos niños, una de 3 y medio y uno de 5 y medio. Sueldo $70.00. Calle N y 25, entrada por el túnel. (G-9) 9071 8 Marzo

INGLES. Profesora con certificados de "Universidad Columbia" en New York y "Escuela Berlitz" en New York, métodos modernos prácticos. También solfeo y Piano. Spanish Lessons by Modern Practical Methods. Campanario 57 bajos esquina a Concordia. A-5709. G9 9131 1 Abril.

ENSEÑANZA GRATIS COLEGIO CLAUDIO DUMAS

Pupilaje $15 y $20; Inglés, mecanografía, taquigrafía, daremos absolutamente de gratis las clases de inglés, mecanografía y taquigrafía, a los alumnos de este plantel; el inglés, desde los primeros grados, mecanografía y taquigrafía a los más adelantados, por solo el pago de la pensión correspondiente al grado de enseñanza que cursaren. Repaso de asignaturas para el Instituto, Bachillerato, Teneduría de Libros, Matemáticas, Externos 3 4 5 y 6 pesos. E. Palma 60 Víbora, teléf. I-4567. G9 9369 5 Marz.

BAILES, BAILES. Bailarín procedente de New York da clases de bailes últimos pasos del Fox y Vals Boston, Danzón y Son por una Profesora. Tels. M-2047, I-5380. Factoría No. 72 bajos. G-9 9197 11 Marzo

ACADEMIA DE BACHILLERATO Y COMERCIO

CLASES de Ingreso y de todas las asignaturas del Bachillerato. Especialidad en Aritmética, Algebra, Geometría, Trigonometría, Física, Química, Historia Natural, Gramática Preceptiva, Inglés.

INGRESO en Escuelas Elemental y Superior del Comercio, Normales, Cadetes, Ingenieros.

ARITMETICA Mercantil, Teneduría de Libros, Ortografía, Inglés comercial, Taquigrafía.

EXITO en todos los exámenes. Referencias y prospectos. Precios módicos. Ambos sexos. EMPEDRADO 40, altos, entre Habana y Compostela. Teléfono M-9470. G-9 S-1678 12 Marzo

PROFESORA con mucha experiencia en colegios americanos. Da lecciones de inglés. Animas 1. Apto. 209. A-9966. G-9 9219 31 Marzo

DIRECTOR DE ACADEMIA

Autorizada, diez años de experiencia. Aritmética, Algebra, Contabilidad, Taquigrafía, Inglés y Francés Exclusivamente clase particular. También a señoritas. Altas referencias sociales. Teléfono M-4295 De 11 a 12 a. m. Profesor Martínez G-9 9288 7 Marzo

UNA señora americana especialidad en enseñar inglés a los niños, tiene horas disponibles, J. L. B., Cuba 24. Departamento 5. A-2212. G9 9353 8 Marz.

ACADEMIA SAN MATEO

San José número 8, por Aguila. Clases de Inglés, Teneduría, Taquigrafía y Mecanografía con Ortografía a $4.00 mensuales cada asignatura. Mecanografía sola, $2 00. Clases diarias y colectivas. Clases individuales $7.00 Clases a domicilio, $11. Para más informes diríjanse al Director, Profesor Francisco Heitzman. G-9 9109 16 Marzo

UNA PROFESORA de Londres, con mucha experiencia dar clases de Inglés, Pintura y Dibujo. Nora Tiddy. Baños esquina 27, Vedado. Telf F-6534 y F-6236. G-9 8824 7 Marzo

¡APRENDA INGLES!

¡25 lecciones gratis! Envíe su dirección a
SMITH'S INTERNATIONAL
Neptuno 30. Habana, Cuba. G-9 7627 21 Marzo

ACADEMIA SAN PEDRO

Teneduría de libros, Aritmética, Mecanografía: $6.00. Taquigrafía Pitman, Mecanografía, Gramática: $5.00. Teneduría de libros, Inglés, Taquigrafía: $6.00. Lectura, Escritura, Aritmética, Gramática: $5.00. Taquigrafía, $4.00. Teneduría de libros: $5.00. Inglés: $4.00. Mecanografía: $2.50. Clases diarias; tres horas cada grupo, asignaturas independientes una hora San José 93-B, altos, entre Belascoaín y Gervasio. Tel. M-8118. G-9 S-1438 5 Marzo

PROFESOR DE Inglés, educado en Estados Unidos. Pronunciación simplificada por sistema especial propio. Clases colectivas y a domicilio. Seriedad absoluta. Habana 35. Cuota módica. M-9249. G-9 8221 10 Marzo

ACADEMIA CASTRO

De Primera y Segunda Enseñanza. Enséñase Aritmética Mercantil y Teneduría de Libros en 6 meses, a todo dependiente o empleado, por la noche, de 8 a 11. Damas No. 26, entre Luz y Acosta. G-9 7188 20 Marzo

INGLES, TAQUIGRAFIA Pitman en inglés y español, mecanografía al tacto y aritmética. Enseñanza rápida e instructiva. Si usted no adelanta en sus estudios, venga a verme, yo garantizo el éxito. Profesor Zurcher. Concordia, 25, altos. G-9 8452 12 Marzo

PROFESORA FRANCESA

da clases de su idioma, inmejorables referencias. M-8551. (G-9) 9502 13 Marzo

ACADEMIA "LORETO SERAPION"

En esta nueva Academia enseñamos inglés, mecanografía, taquigrafía, ortografía, teneduría por sistemas rápidos. Aquí no perderá tiempo. Precios rebajados para las damas. Vea al doctor Loreto Serapión. Gervasio 116, altos. Teléfono U-3032. G-9 S-1799 18 Marzo

APRENDA a hablar el inglés. Aprenda a hablar el francés. Aprenda a hablar el italiano con profesor extranjero, usando el Método "Berlitz". 70, Amistad. A-0584. G-9 7532 20 marzo

CLASES INDIVIDUALES día y noche. Teneduría, aritmética, caligrafía, redacción, todo $9.00 mensuales. Inglés, Taquigrafía Pitman, mecanografía, ortografía, $9.00. Diploma y empleo final. Profesor Tizol, Belascoaín 195. Telf. M-1803. G-9 S-1221 16 Marzo

PROFESOR graduado en Madrid y París. Clases a domicilio. Primera y segunda enseñanza. Bachillerato, Gramática, Geografía, Historia, Literatura, Francés. Sr. Cid. San Lázaro No. 388-A. Telf. U-4746. G-9 6114 14 Marzo

CLASES particulares de instrucción general y Bachillerato, por programa oficial. Me dedico exclusivamente a ello. Profesor titular. Vega. Telf. M-1331. G-9 4801 10 Marzo

Gran Academia Comercial de Idiomas, Taquigrafía y Mecanografía. Unica premiada en el concurso Profesional celebrado el 28 de mayo de 1922. Colegio elemental y superior. Director: Luis B. Corrales. Loma de la Iglesia de J. del Monte. Teléfono I-2490. Clases de día y de noche. Internos. En todas las librerías y en esta Academia se vende la única Aritmética Mercantil, práctica, con problemas de Teneduría de Libros. Más útil y más barata que se conoce. E-1708 Indf. 1 Ag.

ESTUDIOS COMERCIALES

Clases de Teneduría de Libros, Cálculos Mercantiles, Taquigrafía Pitman, Aritmética, Reforma de letra e Inglés. Método práctico y rápido otorgando Diploma. También por correspondencia. Empedrado 8, altos. Teléfono A-9621. G-9 4981 7 Marzo.

COLEGIO "SAN ELOY"

Pupilos desde $18.00 al mes. Primera Enseñanza, Preparatoria, Bachillerato, Idiomas y Comercio. Se admiten internos, medio internos y externos. Primelles 20, Cerro, Habana. Telf. I-6002. Pida prospectos. G-9 E-705 Indf. 9 May.

ACADEMIA DE INGLES ROBERTS

MALECON, 31.

Las nuevas clases principiarán el día 2. Clases nocturnas: seis pesos mensuales. Clases particulares por el día en la Academia y a domicilio. ¿Desea usted aprender pronto y bien el idioma inglés? Compre usted el METODO NOVISIMO ROBERTS, reconocido universalmente como el mejor de los métodos hasta la fecha publicados. Tercera edición pasta: $1.50. E-2561 Indf. 5 Dic.

PROFESORA FRANCESA

Graduada de la Universidad de París
Da clases de Francés y Literatura a domicilio y en su Academia. Calle 4 número 253. entre 25 y 27. Vedado. Telf. F-2658. E-1862 Indf. 1 Sep.

G10. Interés General

SE SUPLICA la reproducción! El menor Alfredo Frades, de Manrique 228, que se ha escapado desde el día 23 del presente, de la carpintería como aprendiz. Sus padres, desean saber su paradero y ruegan o gratificando a la persona que les informe al teléfono A-2683. (G10) S1748 3 Marz.

NECESITA ALGUNA enfermera o comadrona competente y de buenas cualidades? Llame al Telf. M-3388. También se ponen inyecciones hipodérmicas prescritas por médicos. Curaciones y reconocimientos de señora sa domicilio y en Lealtad 125. Teléfono M-3388. (G-10) 9580 3 Abril

JUANA PUIG.—COMADRONA

Ofrece sus servicios profesionales Marqués González número 35, bajos, entre Pocito y Jesús Peregrino. Especialidad en reconocimientos. Consultas gratis. G-10 9570 19 Marzo

COMERCIANTES Y EXTRANJEROS

Rápidamente gestiono Cartas Ciudadanías, Pasaportes, Títulos chauffeurs, Inscripciones Nacimientos, tramitamos Matrimonios, actas Notariales, cobros Cuentas atrasadas, Declaratoria herederos, Intestados, Divorcios, accidentes trabajo, subsanaciones errores Registros Propiedad, especialidad Asuntos Civiles y Criminales, Dinero Hipotecas, Alquileres, herencias, ventas casas a plazos. Nueva del Pilar 33 (G-10) 9096 31 Marzo

H AVISO ESPECIAL

H-1.—Hoteles.
H-2.—Casas de Huéspedes.
H-3.—Comidas a Domicilio.
H-4.—Cambios.
H-5.—Clínicas y Sanatorios.
H-6.—Acciones, Bonos, Valores.
H-7.—Dinero e Hipotecas. Se toma.
H-8.—Dinero e Hipotecas. Se ofrece.
H-9.—Bancos y Banqueros.
M-10.—Miscelánea.

H1. Hoteles

HOTEL "LUZ" OFICIOS NUMERO 35

Este hotel, preparado por su nuevo dueño, ofrece a las personas decentes y familias estables, cómodas y frescas habitaciones y apartamentos, con elevador, con baño privado o sin él. Precio al alcance de todas las fortunas. Con líneas de tranvías a todas partes. M-5764. H 1 8977 15 Marzo

HOTEL MAJESTIC

Sistema nuevo, nueva Administración
BELASCOAIN No. 5
Centro Privado. U-1081. U-1082
Habitaciones con todo confort, baño privado, teléfono, agua fría y caliente a todas horas y elevador toda la noche.
$36.00 AL MES
EL MEJOR ROOF-GARDEN DE LA HABANA
Table d'hote:
Almuerzo. $0.75
Comida. $1.00
H-1 9431 6 Marzo

NO NOS JUZGUE sin conocerlo. Hotel "Alcázar", Cárdenas número 81, 3 cuadras del Capitolio, con todo confort y servicio completo desde $35.00 mensuales. Háganos una visita, usted será nuestro mejor anuncio. H-1 8796 9 Marzo

HOTEL "COLON"

Las habitaciones más frescas, amplias y bien amuebladas con todo servicio desde $20 a $35 por mes; por día desde 1 a 2 pesos. Elevador magnífico restaurant. Teléfono M-5037. Villegas 110, entre Muralla y Sol. H-1 S-1405 18 Marzo

HOTEL "ROMA" O'REILLY Y AGUACATE

Espléndidas habitaciones. Confort moderno. Magnífico restaurant instalado en la terraza, lejos del polvo, calor y vendedores ambulantes que tanto molestan. Servicio a la carta y con música. Precios de situación. Háganos una visita. Se admiten abonados al comedor. Teléfonos M-6944 y M-6945. Cable Romotel. H-1 S-1022 6 Marzo

HOTEL "LINDBERG"

Animas 58. Frescas, ventiladas habitaciones, agua fría, caliente, servicio privado, higiene, moralidad. Por mensualidades de 15 hasta 45 pesos. Por días desde un peso en adelante. Se admiten abonados al comedor. English Spoken. H-1 7042 17 Marzo

HOTEL VANDELBILT

Espléndidas y económicas habitaciones, desde 25 a 50 pesos, propias para familias estables, hombres solos y todo el que busque una casa de orden y moralidad. Neptuno 209 esquina a Mazón. Teléfono U-6704. H-1 S-1258 13 Marzo

H2. Casas de Huéspedes

THE SAVOY

NO HAY COMO LA HABANA

Para pasar un invierno agradable. Numerosas familias de provincias nos visitan durante los meses de frío, pues aquí en el Vedado hallan el clima agradable, comodidad y distracción. THE SAVOY es un verdadero hogar, tranquilo y delicioso, rodeado de jardines que proporciona las ventajas del hotel sin las molestias ni cuidados de la casa. Cien metros de portales, siempre frescos y con sombra, donde las señores se sientan a leer, coser y pasar el rato. Comunicación fácil con toda la ciudad y Playa de Marianao, por los tranvías y ómnibus de las calles 17 y 9. A doce minutos del Parque Central, de las tiendas de moda, teatros, cines y bancos. Precios módicos incluyendo tres excelentes comidas diarias, en mesas separadas para cada familia. Cuartos con baño particular y closet. Reserven habitación por escrito.
VEDADO, F, ESQUINA A 15.
TELEFONO M-5270.
LA CASA DE LAS ESTATUAS
H-2 E-305 Indf. 13 Feb.

CASA DE HUESPEDES

Galiano 84, altos del café "La Isla", la más acreditada para familias. Departamentos con baño privado, orden, moralidad y economía. (H-2) 8818 6 Marzo

GALIANO NUMERO 109, altos del City Bank, la mejor casa de la Habana por su seriedad, limpieza y buena comida. Habitaciones con baño privado. (H-2) S-1569 5 Marzo

HERMOSA casa para familias, elegante y con todo el confort. Se alquilan departamentos y habitaciones con baños privados para matrimonios y familias de gusto. Hay un departamento con entrada independiente Aguila 90, teléfono M-5033. H-2 9287 17 Marzo

PENSION IDEAL. CASA exclusiva para familias. Habitaciones altas y bajas para matrimonios y personas solas. En la azotéa, independientes para hombres solos. Agua corriente en todas las habitaciones. Baños con agua fría y caliente. Excelente comida. Consulado número 124, esquina a Animas. H-2 S-1091 8 Marzo.

H7. Dinero e Hipotecas (Se toma)

HIPOTECA se desean tomar tres partidas una de 4.000 pesos, pago el 12, otra de 3.500 pago el 12 y otra de 1.000 pago el 12, doble garantía, no corredores, para informes. teléfono A-6041. H7 9389 5 Marz.

SE DESEA tomar $1.000 al 12 0|0 buena garantía. Informan Quinta Dependientes, Pabellón Pérez y Pérez 461. (H-7) 9487 5 Marzo

TOMO $1,200 DEL 10 AL 12 0|0 Sobre dos casitas frente al tranvía en Buenavista. Dueño Tel. FO-2526. (H-7) 9480 5 Marzo

H8. Dinero e Hipotecas (Se ofrece)

DINERO PARA HIPOTECAS

Sobre casas en la Habana y sus repartos. También sobre fincas rústicas en las provincias de Pinar del Río, Habana y Matanzas. Lluria y Estrada. O'Reilly 23. Teléfonos A-7656 y 4355. H-8 5252 6 Marzo

EN HIPOTECA doy $500 a $5 000 sin comisión, Habana-Repartos. También $6.000 a $50.000. Neptuno y Amistad, café, vidriera tabacos, 9 a 3. Díaz. M-5238. H-8 8947 8 Marzo

HIPOTECAS Se dan varias canidades desde mil hasta ocho mil pesos al siete por ciento anual tiempo cuatro años; se desea doble garantía, corretaje al uno por ciento. González, Jesús María 125, altos. Teléfono M-3095. H-8 9556 10 de Marzo

HIPOTECAS

al 7 y 8 por ciento.
Notaría Pública.
Compro casas baratas
SEÑOR NONELL
Calle Cuba 25 altos
Teléfono M-9244
H8 8163 9 Marzo.

FACILITO MI DINERO

Presto cualquier cantidad sobre casas y solares, prefiero Habana, Vedado y Repartos de Marianao. Informan teléfono FO-2526, Sr. Dorado. H-8 7520 23 Marzo

DEL MONTE. Doy dinero hipotecas sobre propiedades desde $200 hasta 100 mil con intereses convencionales. H, 233, entre 23 y 25, Vedado. Telf. F-3137. H-8 8499 7 Marzo

DESDE 6%
Según Garantía Estimada
HIPOTECAS CORRIENTES
PREFERIMOS CORREDORES
Altos Droguería SARRA - A-4358 M-6263
E-569 12 Marzo

DINERO

Doy grandes y pequeñas cantidades en hipoteca desde el 6 0|0 en adelante, para la Habana y sus barrios; también tengo para los Repartos. Operación rápida y absoluta reserva.
JULIO C. GRANDA
Obrapía 33. Tels. A-6102. F-5759. H8 9358 1 Abril.

MANUEL RICO

Dinero para hipotecas para todos los barrios. Véame. Consulado 107. Teléf. M-2000. H8 8565 10 Marz.

DINERO SOBRE CASAS

Tengo varias y pequeñas cantidades para la Habana, Vedado y Repartos. Informan Tel. FO-2526, Sr. Dorado. (H-8) 9479 8 Marzo

PREFERIMOS CORREDORES
Compramos al Contado
DINERO EN HIPOTECAS
NOTARIA GRATIS
UNO o DOS AÑOS GRATIS
Interés desde 3%
Fincas y Propiedades
Habana o Interior
Altos Droguería "SARRA"
Oficina Particular A-4358 M-6263
Tte. Rey y Compostela
E-568 12 Marzo

DINERO para hipotecas al tipo más bajo de plaza, en todas cantidades, con la mayor reserva y prontitud. Miguel F. Márquez, Empedrado 16, altos, esquina a Cuba. H-8 E-1775 Indf. 23 Ag.

TENEMOS GRANDES

Y pequeñas cantidades de dinero para hipotecas al mejor tipo, sobre fincas, casas en la Habana, Marianao y sus barrios, para fabricar. Martínez y Prieto. O'Reilly 23. A-6951. H-8 E-1170 Indf. 1 Junio

---

FOLLETIN 14

TARZAN EL TERRIBLE

NOVELA

POR

EDGAR RICE BURROUGHS

TRADUCCION DE

EMILIO M. MARTINEZ AMADOR

VIII VOLUMEN

De venta en las librerías "La Moderna Poesía", Pí y Margall 135, y "Cervantes", Avenida de Italia No. 42.

Continúa.

...mangani, a quien no hizo más que irritar, porque sabía que el combatir contra él estaba fuera de sus facultades, y esto significaba que podía exponerse a perder su víctima. Y Tarzán tenía hambre. No le quedaba más que un remedio, si no quería permanecer allí para que lo aniquilase el monstruo, y era emprender la fuga, pero inmediatamente. Y Tarzán la emprendió, pero llevándose consigo el cuerpo de Bara, el ciervo. No contaba más que con unos pocos pasos de delantera, pero el arbol más próximo se hallaba cerca. Y el mayor peligro estaba, a su juicio, en la desmesurada altura del monstruo que le perseguía, porque, aun llegando al arbol, tendría que trepar en un espacio de tiempo inverosímil por lo corto, ya que, salvo que le engañaran las apariencias, el monstruo podría arrastrarlo hacia abajo desde cualquier rama a treinta pies sobre el suelo, y probablemente hasta a cincuenta, si se levantaba sobre las patas traseras.

Pero Tarzán no era torpe ni perezoso, y aunque el gryf poseía increíble ligereza a pesar de su enorme volumen, no podía competir con Tarzán; pues, cuando se trataba de trepar, hasta los micos sentían envidia de las proezas del gigante blanco. Y así fué que el resollante gryf vino a detenerse chasqueado al pie del arbol, y aunque se encabritó y trató de agarrar a su presa entre las ramas, como Tarzán se había imaginado, no logró hacerlo. Y entonces, ya muy fuera de su alcance, Tarzán se detuvo, y encima de él vió a Pan-at-lee, sentada, con los ojos desorbitados y temblando.

—¿Cómo has venido aquí? — le preguntó. Ella se la dijo.— ¿Has venido a avisarme? — exclamó el Tarmangani.— ¡Qué valiente y qué generosa eres! Me da pena que me hayan sorprendido de esa manera. Ese animal estaba viento arriba con respecto a mí, y sin embargo no he notado que estaba cerca hasta que me ha atacado. No lo comprendo.

—No es extraño— dijo Pan-at-lee. —Esa es una de las peculiaridades del gryf. Dicen que no se sabe nunca que está cerca hasta que se tropieza con él, pues se mueve sin hacer ruido a pesar de su gran tamaño.

—Pero he debido olerlo— exclamó Tarzán disgustado.

—¿Olerlo? — repitió Pan-at-lee. —¿Olerlo?

—Naturalmente. ¿Cómo crees tú que he dado tan pronto con el ciervo?

Tarzán cesó súbitamente de hablar y miró al resollante monstruo que tenían debajo, en tanto que sus narices temblaban como buscando el olor.

—¡Ah!— exclamó.— ¡Ya lo tengo!

—¡Qué!— preguntó Pan-at-lee.

—Me he engañado porque ese bicho no emite olor apreciable— explicó el Tarmangani —¿Has oído tú hablar alguna vez de un **tricerátops**, Pan-at-lee? ¿No? Pues bien, eso que vosotros llamáis **gryf** es un **tricerátops**, que lleva extinguido muchos miles de años. Yo he visto su esqueleto en el museo de Londres, y la figura de uno reconstruido. Había creído siempre que los sabios que hacían tales trabajos contaban principalmente con su imaginación sobreexcitada, mas ahora veo que estaba en un error. Ese animal vivo no es copia exacta de la reconstrucción que yo he visto; pero es tan parecido que fácilmente se le conoce; y además debemos tener en cuenta que en los muchos siglos transcurridos desde que vivió el ejemplar de los paleontólogos, han podido sobrevenir muchos cambios en la raza viviente que evidentemente ha subsistido en Pal-ul-don.

—Tricerátops... Londres... paleo...No sé de qué estás hablando— exclamó Pan-at-lee.

Sonrió Tarzán y tiró un pedazo de rama seca al airado monstruo que tenían debajo. Instantáneamente se irguió la enorme caperuza huesuda de encima del cuello y del gigantesco cuerpo brotó un resuello furioso. Se elevaba lo menos veinte pies sobre la paletilla, y era de sucio color azul de pizarra, salvo la cara amarilla, con fajas azules que circundaban los ojos, la roja caperuza de forro amarillo y el vientre pajizo. Las tres líneas paralelas de protuberancias óseas que tenía en la espalda daban otro toque de color al cuerpo, pues las que seguían la línea del espinazo eran rojas, y amarillas las de los lados. Los cascos de cinco y tres dedos del antiguo dinasaurio cornudo se habían convertido en garrras en el gryf, pero los tres cuernos, dos grandes encima de los ojos y otros más chico en la nariz, habían persistido en el transcurso de las edades. A pesar de lo terrible de su aspecto, Tarzán no pudo menos de admirar al poderoso monstruo que levantaba la cabeza debajo de él, pues sus setenta y cinco pies de longitud representaban majestuosamente las cosas que más admiraba desde que tenía uso de razón el Tarmangani: el valor y la fuerza. Sólo en la robusta cola se encerrraba el vigor de un elefante.

Los perversos ojuelos se clavaron en él y el córneo pico se abrió, mostrando dos filas de poderosos dientes.

—¡Herbíboro! —musitó el Tarmangani.— Lo podrán haber sido tus antepasados, pero lo que es tú... Y volviéndose a Pan-at-lee prosiguió:—Vámonos. En la caverna nos comeremos la carne del ciervo, y luego nos volveremos a Kor-ul-ja y Om-at.

La hembra se estremeció.

—¿Que nos vayamos? — No podremos salir nunca de aquí, repitió.

—¿Por qué no? — preguntó Tarzán.

En respuesta se limitó a señalar al gryf.

—¡Qué disparate! — exclamó el gigante blanco.— Ese no trepa. Podemos llegar al cantil por los árboles y volver a la caverna antes que se dé cuenta de lo que hacemos.

—No conoces al gryf — replicó sombríamente Pan-at-lee. — Dondequiera que vayamos nos ha de seguir, y estará preparado al pie de cualquier arbol donde pensemos bajar. No renunciará a nosotros.

—Si es preciso podremos vivir mucho tiempo en los árboles —replicó Tarzán,— y algún día habrá de largarse.

La hembra meneó la cabeza al contestar:

—¡Nunca! Además, acuérdate de los Tor-o-don, que vendrán y nos matarán, y después de comer un poco de nuestros cuerpos tirarán lo demás al **gryf**...El **gryf** y los Tor-o-don son amigos. porque los Tor-o-don suelen compartir con él la comida.

—Es posible que tengas razon — repuso Tarzán de los Monos;— pero aunque así sea, no pienso esperar aquí a que venga alguien y se coma una parte de mi cuerpo y tire luego lo demás a ese animalucho de abajo, Si no salgo entero de este sitio no será culpa mía. Ven, y haremos una probatura.

Y diciendo esto se alejó por las copas de los árboles, seguido de cerca por Pan-at-lee. Debajo de ellos, por el suelo, se movía el cornudo dinosaurio, y cuando llegaron al borde del bosque donde había cincuenta varas de terreno despejado para llegar al pie del cantil, el monstruo estaba con ellos. al pie del arbol, esperando.

Tarzán miró abajo con pesar y se rascó la cabeza.

VII

No tardó en levantar la vista para mirar a Pant-at-lee.

—¿Eres capaz de cruzar muy de prisa el barranco por los árboles?— le preguntó.

—¿Yo sola? — preguntó ella a su vez.

—No—replicó Tarzán.

—Te seguiré donde tú me guíes—contestó ella.

—¿Aunque sea para ir y volver?

—Sí.

—Ven, pues, y haz exactamente lo que yo te diga.

Retrocedió de nuevo por entre los árboles, con toda rapidez, saltando como un mico de rama en rama, pero siguiendo un camino en zigzag que procuraba escoger buscando las dificultades del sendero de abajo, donde más densa era la maleza o donde troncos derribados obstruían, el paso, con objeto de conducir por allí los pasos del monstruo que debajo tenían. Pero todo en vano. Cuando llegaron al otro lado del barranco el gryf estaba con ellos.

—Volvámanos otra vez — dijo Tarzán; y, en efecto, los dos retrocedieron por las ramas más altas de la antigua selva de Kor-ul-gdyf. Pero el resultado fué el mismo; es decir, fué peor, porque otro **gryf** se había unido al primero, y los dos esperaban debajo del arbol de Pan-at-lee y Tarzán de los Monos.

El cantil se elevaba a gran altura sobre ellos, con sus innumerables bocas de cavernas, que parecían hacerles señas de burla. ¡Estaban tan cerca...! Y sin embargo bostezaba una eternidad entre ellas y la pareja. El cuerpo del Tor-o-don yacía al pie del cantil, donde había caído, y los refugiados en el arbol lo tenían bien a la vista. Uno de los dos **gryfs** se acercó a olfatearlo, pero no hizo la menor señal de quererlo devorar. Tarzán lo había examinado superficialmente al pasar por allí en las primeras horas de la madrugada. Figuróse que representaba un orden muy elevado de mono o un orden muy inferior de ser humano; algo parecido al hombre de Java tal vez. Mientras sus ojos recorrían perezosamente el panorama que tenía debajo, su activa mente se ocupaba en trazar los detalles de un plan que se le había ocurrido para que Pan-at-lee pudiese escaparse del barranco. De pronto sus pensamientos se vieron interrumpidos por un extraño grito a modo de silbido que sonó en lo alto de aquél, por cima de ambos.

—¡Fi...u! ¡Fi....u! — sintieron cada vez más cerca.

Los **gryfs** de abajo levantaron la cabeza y miraron en dirección al sitio donde la interrupción sonaba. Uno de ellos hizo con la garganta un ruido sordo y gurgitante, que no era un resoplido no denotaba cólera. Inmediatamnte respondió el silbido. Los **gryfs** repitieron su contestación, y a intervalos volvió a sonar el silbido, cada vez más próximo.

Tarzán miró a Pan-at-lee al preguntarle:

—¿Qué es eso?

—No sé— respondió la hembra.— Acaso un ave extraña u otro animal terrible que habita en este espantoso lugar.

—¡Ah!— exclamó Tarzán. —Ahí le tenemos. Mira.

Pan-at-lee profirió un grito de desesperación.

—¡Un Tor-o-don!— exclamó.

Aquel ser, que andaba en dos pies y llevaba un garrote en una mano, avanzaba con andar lento y naneante. Se encaminó derechamente a los **gryfs**, y éstos se retiraron un tanto, como si tuvieran miedo. Tarzán observaba con la mayor atención. El Tor-o--don estaba ya muy cerca de uno de los tricerátops, que meneaba la cabeza y abría las fauces con perversa expresión. Inmediatamente el Tor-o-don dió un salto y comenzó a pegar en el hocico al monstruo con un palo. Con asombro del Tarmangani, el **gryf**, que muy

M.E.C.D. 2016

UN BORBON HA CONTRAIDO UN COMPROMISO MATRIMONIAL CON UNA EX-ACTRIZ DE CINE

NEW YORK, febrero. AP.—El cable anunció, recientemente, que Su Alteza Real, el Príncipe don Luis de Borbón, hijo de la Infanta Doña Eulalia y primo hermano de Su Majestad Alfonso XIII, había contraído un compromiso nupcial con Mrs. Mabelle Corey (parte superior) ex-actriz de Broadway, quien se divorció, hace varios meses, de uno de los magnates de la industria siderúrgica. Se dice que la boda tendrá efecto cuando pase el período de luto que guardan los aristócratas españoles a causa de la muerte de la reina madre Doña María Cristina.

Curso de Jefes del Ejército Para Difundir Ciertas Enseñanzas

Son éstas la educación ciudadana, la gimnástica y la premilitar, que tendrá lugar en Toledo, durante este mes

LOS FUNCIONARIOS Y EL MONUMENTO A LA REINA

Agitación escolar a causa de los artilleros expulsados y los antiguos alumnos, que perjudica a ingenieros civiles

MADRID, marzo 2.—(AP.) El periódico "Noticiero del Lunes" publica hoy cinco notas, una de las cuales dice que el Gobierno está ahora interesado en preparar un curso de jefes designado a difundir la educación ciudadana, la gimnástica y la premilitar. El curso se celebrará en Toledo durante el mes de Marzo y ya ha aceptado el Gobierno los ofrecimientos que le han hecho prestigiosas personalidades para dar conferencias. El sistema que ahora se inicia descubre amplios horizontes que harán estudiar al Ministro del Ejército las posibilidades orgánicas de la nueva orientación.

"En el próximo Consejo de Ministros, dice otra de las otras, se resolverá la forma y cuantía en que contribuirán los funcionarios de todas clases a la suscripción para erigir el proyectado monumento a la Reina Doña María Cristina, aunque seguramente el deseo de todos es amplio y en consonancia con los merecimientos y virtudes de la egregia difunta.

"El Gobierno será prudente en señalar la proporción en que han de contribuir los funcionarios, pues se hace cargo de la carestía de la vida y de las obligaciones que sobre ellos pesan, y estima más la unanimidad de la aportación que su volumen.

"Parece — dice otra de las notas— haberse iniciado una franca reacción dentro y fuera de España respecto a la importancia atribuída a los últimos acaecimientos. Ello ha hecho renacer la tranquilidad y permitirá al Gobierno dedicarse con asiduidad a los asuntos pendientes y al estudio de las resoluciones. Es de observar, cada día más claramente, la perniciosa acción de la política en el progreso de los pueblos. Ahora, de modo más agudo que en ninguna otra parte, se contrasta en Alemania. La suspensión de la vida gubernativa y administrativa, por influencia de una larga y laboriosa crísis, va inclinándo el ánimo del país a buscar soluciones fuera del campo de la política.

Otra nota dice: "No ha dejado de advertir el Gobierno los síntomas de alguna agitación escolar que toma como pretexto diversas causas faltas de verdadero fundamento, y está en el deber de evitar que se exteriorice. Al diversificarse entre las distintas carreras artilleros expulsados y los antiguos alumnos de la Academia de Artillería, disminuye necesariamente el campo de acción de los ingenieros industriales civiles. Pero sin necesidad de derogar precepto legal alguno, el Gobierno resolverá en cada caso lo que proceda cuando se solicite con informe de la facultad respectiva, pues las leyes se cumplirán debidamente.

"Cuiden los estudiantes de rechazar toda sugestión con que les requieran las personas ajenas a la profesión movidas por fines interesados y los perturbadores del orden público que tan grave estrago nacional vienen originando, y cumplan sus deberes preparándose con el estudio para servir a la patria, pues en otro caso el Gobierno está dispuesto a aplicar con verdadera severidad las sanciones reglamentarias."

La quinta nota informa al público:

"El Gobierno está interesado ahora en preparar un curso de jefes designados para difundir la educación ciudadana, gimnástica y premilitar que tendrá lugar en Toledo durante el mes actual, agregando que se han ofrecido a dar conferencias prestigiosas personalidades. El sistema que se inicia descubre horizontes que harán estudiar al Ministro del Ejército las posibilidades orgánicas de la nueva orientación.

Otra nota dice que el próximo consejo de ministros estudiará la cuantía en que contribuirán los funcionarios de todas clases a la suscripción para erigir el proyectado monumento a la reina madre Doña María Cristina, aunque seguramente el deseo de todos es amplio en consonancia con los merecimientos y las virtudes de la egregia difunta. "El Gobierno — dice la nota — será prudente en señalar la proporción en que han de contribuir los funcionarios, pues se hace cargo de la carestía de la vida y de las obligaciones que sobre ellos pesan y estima más la unanimidad de la aportación que su volumen."

EL COMANDANTE RAMON FRANCO FUE A MADRID

Excelente resultado del avión adquirido ha poco

MADRID, Marzo 4. — (AP). — El comandante Ramón Franco llegó hoy a Madrid desde el aerodromo de los Alcázares y dió cuenta al coronel Kindelán, jefe de la aeronáutica militar, de los excelentes resultados del aparato que recientemente adquirió España durante el vuelo desde Pisa a Barcelona.

Propónese regresar a los Alcázares inmediatamente.

Bridge

Por la señorita Leonor Lavedán

TRES MANERAS DISTINTAS DE JUGAR UNA MANO

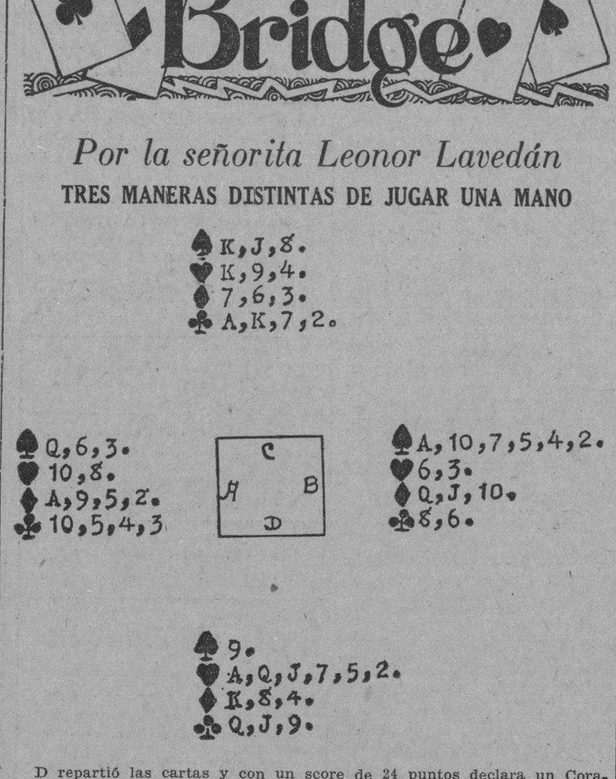

D repartió las cartas y con un score de 24 puntos declara un Corazón, A pasa, C pasa y B dice una Espada; D marca dos Corazones, A dos Espadas, C tres Corazones y B pasa.

En el primer caso el juego se desarrolla de la siguiente manera: A sale por la Reina de Espada que es la carta más alta del palo que marcó su compañero; C pone el Rey y B gana con el As jugando entonces la Reina de Diamante, D cubre con el Rey y A gana con el As dando otro Diamante; B hace su Jack y después el 10. Los tricks restantes son de C y D que han cumplido su contrato de tres Corazones.

En el segundo caso:

A sale también por la Reina de Espada pero D no juega el Rey de C. Su único chance de haber un trick extra es descartando un Diamante en los Tréboles, si cubre, B gana y no repite Espada por miedo a un descarte y naturalmente jugará Diamante que es la debilidad del "dummy" haciendo tres tricks en ese palo antes que él coja la mano. Al ganar A con la Reina, repite Espada, D triunfa, arrastra y descarta un Diamante en el último Trébol haciendo cuatro tricks o sea uno extra de los ofrecidos.

En el tercer caso:

A sale por la Reina de Espada, D no cubre con el Rey con la misma intención que en el caso anterior, pero B piensa que algo pasa cuando D desperdicia la oportunidad de afirmar el Jack de Espada y gana con el As sobre la Reina de su compañero jugando entonces los Diamantes con lo cual evita que C y D hagan un trick extra.

La Participación de Colombia en la Exposición de Sevilla

Además de los muchos colombianos que se hallan en Europa son en gran número los que desde su país irán a España

COLOMBIA Y ESPAÑA SACARAN VENTAJAS DEL CERTAMEN

El pabellón que ha construído Colombia para la gran Exposición estará terminado para principios de mayo

MADRID, Marzo 4. (AP.)—El ministro plenipotenciario de Colombia, D. Jorge Vélez, fué entrevistado hoy por el corresponsal de la Associated Press para obtener noticias relacionadas con la participación de Colombia en la Exposición Ibero-Americana de Sevilla. Nos manifestó el señor Velez que es difícil fijar la cifra de colombianos que visitarán el Certamen, pero que sabe que son numerosos los pasajes que se han pedido a la Compañía Trasatlántica Española desde Colombia y que son muchos los colombianos que se encuentran en Europa que vendrán a España, sobre todo para asistir a la Semana Colombiana de la Exposición que se ha señalado para los primeros días del mes de Junio.

Cree el ministro que tanto Colombia como España sacarán grandes ventajas del Certamen, pudiendo aquella mostrar sus riquezas minerales, fabriles y agrícolas, especialmente artículos de tanta importancia como el platino, las piedras preciosas, el petróleo, café y tabaco. El libro colombiano, por otra parte, pondrá de relieve la altura que ha alcanzado Colombia en lo que a las cuestiones intelectuales se refiere.

El pabellón, nos dijo, está adelantadísimo, esperando que se halle completamente terminado para los primeros días del mes de Mayo próximo, es decir aproximadamente para el momento en que se inaugure el Certamen Sevilla últimamente aplazado hasta el 6 de Mayo con motivo de la muerte de la Reina Madre, Doña María Cristina. La decoración del pabellón colombiano es de estilo pre-colombino y en mismo se darán degustaciones café de Colombia, que puede competir con ventaja con los mejores mundo.

Tanto el ministerio de Industrias Colombia, como el Comité Colombiano de la Exposición, han trabajado de manera activa y eficaz para que su país alcance un completo éxito en Sevilla.

"El intercambio comercial hispanoamericano podrá incrementarse en café, tabaco, sombreros de paja muchos otros productos", nos dijo. "La intensificación y mejoramiento de las comunicaciones marítimas entre ambos pueblos favorecería grandemente el desarrollo de sus relaciones comerciales".

Anunció que en breve se firmará un tratado de arbitraje entre España y Colombia que estrecharía más las relaciones fraternales que unen a ambos países.

ENTRE PARENTESIS

Los Viejos Nuevos

Por RAFAEL SUAREZ SOLIS

¿HASTA qué punto es justo llamar a Valls, Blanco, Abela, Acosta, nuevos? ¿Y por qué no si lo son? ¿Empiezan a revolucionar ahora o siguen revolucionando todavía? El más cerca, aparentemente, de las nuevas escuelas es Rafael Blanco, y, sin embargo, Blanco poco ha variado de como era hace veinte años. Si algo se le nota distinto es el modo de hacer mejor lo mismo que hacía antes. Así como hay quien nace viejo, Blanco, y los otros artistas "de edad" que exhiben en el Lyceum, es de los pocos cubanos que han nacido jóvenes. Quien una vez ha tenido veinte años jamás deja de tenerlos por mucho que viva. A esa edad se empieza o no a ser joven para toda la vida. Cuando los "viejos" defienden su derecho a serlo, y replican a los que presumen de jóvenes que joven todos los han sido alguna vez, confunden los intereses del arte con los de la fisiología. Presumen ser el ombligo de la Estética, y contemplan su cicatriz abdominál—Budas en anhelo del nirvana—como fuente seca por la que un día se nutrió de eternidad la belleza.

Ni Blanco ni Valls se miran el ombligo. Aman demasiado el deporte para permitirse ese lujo poltrón de las barrigas consagradas. Ellos saben que el buen arte no "llega" para descansar a "la sombra de los laureles", y que bajo el signo del "record" que preside nuestros días llegar es un simple punto de partida en el placer de las competencias.

Esta impresión de flexibilidad de artista que permanece "en buena forma", la da la obra de Valls de una manera milagrosa. En ella predomina el lujo de la economía: el derroche, dijérase mejor, de escatimar el esfuerzo. Cuando se llega a la expresión total por la síntesis es prueba de estarse en posesión de todos los recursos, y que se gasta solamente aquellos necesarios a la idea. Como el consciente deportista, pone en cada jugada el esfuerzo preciso, y mueve exactamente el músculo que presta a la intención. Mirad uno cualquiera de los dibujos de Valls y veréis cómo en él se desarrolla perfecto ese momento crítico del juego que es toda, o debiera de ser, la obra de arte. En un lugar preciso se ejecuta la jugada, mientras las demás líneas del "team" se sitúan estratégicamente para "asistir" a la que tiene la idea.

La juventud de Valls se explica por la teoría donjuanesca del francés. Don Juan, en París, siempre ha cumplido cuarenta años. Es una condición que ponen las mujeres capaces de enamorarse. El amor es, además, muchas cosas. Es todas las cosas, y además el amor. Hay en la obra de Valls ese deleite de ir hacia el amor "por sus pasos contados". Contar los pasos en una obra de arte no es enumerarlos todos, sino dar los precisos, y preciso lo es cualquiera. Ir por el atajo sin denunciar la prisa, con preferencia ni siquiera la intención. Salirle al paso a la idea, como hace el galán de fortuna que se adelanta siempre al deseo de la amada.

Cuando en Cuba se advirtió que había una conquista artística por hacer: el asunto cubano, ya Valls "había hablado del asunto". Mientras los otros, preocupados con una frase hecha—"hay que captar el "color" nacional—se lanzaban a la nota de color, Valls descubría que gran parte del "color" local estaba en el movimiento. Le explicaban la otra tarde a Turina el ritmo de la música cubana a presencia de una orquesta que interpretaba un son. "Sí, lo comprendo bien, es fácil; pero ¿cómo se le da movimiento a ese ritmo?" El dibujo de Valls es así el singular ritmo del movimiento cubano. Lo es hasta en el reposo, como en esa figura del hombre apoyado en una pared, que más que estarse quieto ha dejado de moverse. Se presiente, mirándolo, cómo ha de echar a andar la figura: de una manera precisa e inconfundible. Y ha de moverse así, como se mueven los que bailan o tocan o caminan, por imperativos de una luz y una temperatura y un paisaje que se presienten entre la economía de líneas de la obra, como se presiente al viejo rico en la manera de gastar en lo mejor lo justo.

Es lo que logra Abela con la economía del color, y Acosta con la economía de lo decorativo.

Pero no me voy a detener en cada uno de los que exponen en el Lyceum. No me es permitido hacer el "paréntesis" más largo que el "pie forzado". Si acaso, por lo impresionante del detalle, habré de abrir otro inciso para referir a Alberto Sabas, con el pretexto de que también hay escultura en la exposición.

¡Siquiera fuera absolutamente claro lo del hispanoamericanismo ..!

La Inmigración en el Centro Gallego

Esta sección ha quedado constituída ayer noche

QUIENES LA FORMAN

El señor López Villamil es su entusiasta presidente

En el salón de la presidencia, tuvo efecto la constitución de la Sección de Inmigración del Muy Ilustre Centro Gallego.

Asistió al acto el presidente del Ejecutivo Sr. Francisco Pego Pita, que ocupó la presidencia, con el señor José López Villamil, presidente de la Sección.

Resultaron electos vicepresidente Luis Naya Roel, secretario Saladino Reigosa y Sampayo, vice José Lage Neira.

Por aclamación fueron designados.

Son vocales de dicha Sección por la Asamblea: Alfredo González Moure; Antonio Gallego Failde; Eleuterio Neira Campos; Gumersindo Portomeñé; Antonio Pacín; Jesús Morandeira; Antonio Díaz Valle y Manuel Pire.

Por el Ejecutivo José Val Rodríguez; Daniel Cabrera; Nemesio L Montoto; José Seara Rodríguez; Dositeo Sánchez Viller;; Jesús Neira Barreiro; Secundino Alvarez; José Guzmán Mayo.

Por la Sección: Luis Naya Roel; Saladino Reigosa; Castor Parapar Rodríguez; Manuel Purriños Souto; Manuel Gerpe; Manuel Fernández López; Antonio Peña y José Lage Neira.

El presidente dió las gracias a todos, manifestando que las comisiones permanentes serán nombradas en la primera reunión.

SERVICIO AEREO INTERNACIONAL

El aeroplano correo número 9701 llegó ayer al Campamento de Columbia, procedente de Miami a las 10.45 a. m. conduciendo 43 sacos de correspondencia que pesaban 1,555 libras y un total de 49.717 artículos postales.

PASAJEROS

Por la vía aérea llegaron ayer Frederick A. Durrant, Fred Pine, Frances M. Both, L. Corral, Alexander Frenhat, Laban J. Brady, Harry N. Mac Donald, Percy Bishophl, Haywood H. Heebeyer, Stanley Haton, Ruth L. Feir, Frank P. Mahann y señora, Dorothy White, John S. Ryan, Jules Collins, Geo H. Grehelm, A. Leslie y Henry O'Farrill.

Por la tarde embarcaron 18 turistas que regresan a su país por la vía aérea.

LA TOMA DE POSESION

MADRID, marzo 4. (AP). — Los periódicos madrileños publican hoy amplias informaciones sobre la toma de posesión de la presidencia de los Estados Unidos por Mr. Hoover, haciendo votos por la feliz presidencia del sucesor de Coolidge.

LO QUE CONTIENE DE INTERESANTE LA GACETA

Declarar sin lugar los siguientes recursos de alzada: el interpuesto por haberse denegado la inscripción de The London City, para distinguir sombreros y otros artículos; contra denegación de la marca Riveira para distinguir vinos y licores; contra la denegación de la marca King, Pocahontas, Berwind's, Over the wolc, Flor Andaluza, Vulcano, El Gallo de Oro, Corona, S, Isleño, Dun, Beaver, Cibeles, Antonio Trueba, Triple Sec Ayora, Magistral, Duschese Royale, Condor, Esclerosina, Mariscal, Marne, Laxo-Mineral Oil, Bexoferina El Globo, Vernier, El Cuño, Upa, Manzanilla, que se declaran todos sin lugar.

—Alterar la demarcación notarial de Jatibonico creando en aquel término tres Notarías.

—Circular de la Sección de Aduanas, fijando el recargo arancelario a la confección de paños para pisos y muebles.

—Transferir tres mil pesos del capítulo de atenciones varias de Sanidad, para el de subvención al Asilo Padre Valencia, de Camagüey.

—Realizar otra transferencia en el Capítulo de Subsistencia del Hospital de Sagua, para realizar urgentes reparaciones que importan $469,23.

—También de otros epígrafes sanitarios se toman $2.000.00 para reparaciones de los equipos de transportes de las Jefaturas locales.

—Autorizando al Secretario de Sanidad para que vendiendo Bonos de la Deuda exterior que posee el Hospital Civil de Sancti Spíritus, obtenga $8.448 50 para que realice obras en el mismo de reparación urgente.

—El Tribunal Supremo toma razón del título de abogado del doctor Enrique Guiral Moreno.

—La Audiencia de la Habana declara disuelto el vínculo civil que existía entre el señor Mariano Artes y Pérez y la señora Saturnina Fernández.

—También declara la propia Audiencia disuelto el vínculo civil que existía entre el señor Evelio Cruz Pascual y la señora María Trincheria y del Cañal.

—La Sala Primera de lo Criminal de la Audiencia de la Habana ordena la entrega de quinientos pesos o la incautación de las fianzas prestadas para garantizar a Eduardo Valdés Suárez, Adolfo García y otros, condenados por prevaricación y cohecho.

—La Audiencia de Pinar del Río declara disuelto el vínculo civil que existía entre el señor Cristóbal Estévez Ascanio y la señora Elena Caridad Almendro y Duarte.

—También declara la propia Audiencia disuelto el vínculo civil entre el señor Andrés Eustaquio A. Ruenes y Pérez y la señora Carmen Rosa Martínez y Torres.

—La Audiencia de Santa Clara declara disuelto el vínculo civil que existía entre el señor Iro Claudio Publio Montero y García y la señora Rosa Isabel Juana Aviñó y Rojas. También se declara disuelto el vínculo que existía entre el señor Pedro P. Esteban y Valdés y la señora Dominga Luque y López.

MAPA GEOLOGICO QUE SE PUBLICA

El Instituto Geológico lleva muchos años confeccionándolo

ESCALA UNO POR 50,000

La riqueza carbonífera de España, superior a la inglesa

MADRID, Marzo 4. (AP). — Acaba de publicarse parte del nuevo Mapa Geológico de España, confeccionado por el Instituto Geológico, que ha trabajado en él pacientemente por espacio de muchos años.

El mapa, hecho a escala de 1:50,000 relata solo la parte de la zona carbonífera de Ciudad Real y Puerto Llano, creyéndose que debajo del terreno mioceno existe una nueva cuenca carbonífera riquísima, que aumentaría todavía más la riqueza carbonera de España, que se calcula por los geólogos que es muy superior a la de Inglaterra.

En los últimos tiempos se ha hablado de establecer un gaseoducto desde Puerto Llano a Madrid, donde se quemaría a boca-mina el carbón enviando los gases por medio de gasómetros a Madrid, con presión suficiente, abaratando con esto el gas en esta capital, donde cuesta actualmente 28 céetimos (o sea unos cuatro centavos y medio al cambio de hoy) el metro cúbico, lo que haría posible el uso del gas para multitud de aplicaciones del hogar y de la industria.

MADRID, Marzo 4. (AP.)—Son numerosos los regalos que recibe la Infanta Isabel Alfonso, sobrina del Rey Alfonso, tanto de Sevilla, como de Madrid y otras partes de España. Entre los regalos figuran algunos que le hacen sus antiguas compañeras del Colegio de Madres Irlandesas de Madrid donde hizo sus estudios.

El pintor Gonzalo Bilbao le ha regalado un precioso cuadro.

El Príncipe Polaco, con quien contraerá matrimonio la Infanta, ha hecho presente por medio de la prensa su agradecimiento enorme a las personas que obsequian a su futura esposa de manera tan generosa.

ALMERIA, marzo 4. (AP). — Hoy se celebró un banquete en honor del Profesor de la Universidad de Buenos Aires, e hijo de Almería, señor Fermín Estrella Gutiérrez.

EL MONUMENTO A DOÑA M. CRISTIN

El total recaudado en tres días pasa de 140·000 pesetas

EN PRO DE SEGOVIA

Para mitigar los perjuicios de la supresión de la Academ

MADRID, Marzo 4. (AP). — La suscripción nacional para el monumento a la Reina Doña María Cristina crece rápidamente. Todas las personalidades y numerosos aristócratas han suscrito importantes cantidades. La segunda lista de donantes que se ha dado a la publicidad, hace subir el total de los recaudado en tres días a más de 140,000 pesetas. Muchas entidades se han encargado de recoger donativos los cuales centralizará la Junta encargada del monumento que preside el decano de la Grandeza de España, Marqués de Santa Cruz.

MADRID, Marzo 4. (AP). — El ministro del Trabajo, señor Aunós, agradará en breve las cartas fundacionales de las Escuelas del Trabajo de Madrid, Sevilla y Barcelona, a las cuales ha concedido el honor de ser consideradas como reales instituciones.

OVIEDO, Marzo 4. (AP.)—Entre las numerosas auto-vías que se han proyectado en España en los últimos tiempos, parece que la de Oviedo a Gijón será la primera y acaso la única que se realice. Reunidos los representantes de las diputaciones y otras entidades interesadas, están próximos a empezar las obras, contando con ocho millones de pesetas. La obra tardará algo más de un año en construirse.

MADRID, Marzo 4. (AP). — El general Aizpuru, con una comisión de las fuerzas vivas de Segovia, visitó hoy al ministro del Ejército, general Ardanaz, para solicitar compensaciones que mitiguen los grandes perjuicios que ha irrogado a la ciudad la última disposición del Gobierno, disolviendo la Academia de Artillería.

Por otra parte, el general Primo de Rivera recibió a una comisión de alumnos de la Escuela de Ingenieros Industriales, quienes expusieron al jefe del Gobierno que acogerán como verdaderos compañeros a los ex alumnos de la Academia de Artillería que deseen seguir la carrera de ingenieros industriales.

TENDRAN JUNTA LOS VETERANOS

Se efectuará el día 8 del actual en Galiano 19

La Asociación Nacional "Veteranos de Cuba", que preside el Coronel José Antonio Jiménez, ha convocado todos sus miembros del Ejército Libertador, para la Junta Directiva, que tendrá efecto el día 8 del actual mes de marzo, en sus salones de Galiano 19, altos, a las 8 en punto de la noche.

Esta progresista asociación de veteranos de la guerra de independencia, tiene en estudio un importante problema en relación con el Reparto de Tierras por el Estado, tratando de que sean beneficiados en el mismo, aquellos fieles servidores de las luchas emancipadoras que se encuentran en estado económico difícil. El doctor Andrés García Gutiérrez, hará en la referida junta directiva, la exposición de motivos, que por interesar a los veteranos y al país en general, se espera esté muy concurrida. Secundan la moción, los Coroneles: Jiménez, Barceló, Despaigne, Oliveras, comandantes: Cabrera, Cordovés, Capitanes Valdés Fuentes, Tenientes Zambrana y Buzzi y otros muchos.

También se dará a conocer en la referida sesión del día 8 la labor de las comisiones, encargadas de asistir en nombre de la Asociación Veteranos de Cuba, a los actos patrióticos, y a la toma de posesión de los Consejos Locales.

LA CASA PALACIO DEL GRAN SOROLL

No es exacto que la viuda la haya cedido al Estado

MADRID, Marzo 4. (AP). — Recientemente se dijo en esta capital que la viuda de Sorolla, famoso pintor valenciano, había cedido gratuitamente al estado la casa-palacio del gran pintor para que en ella se instalara un museo de las obras de su esposo; pero personas bien enteradas nos manifiestan que tal noticia carece de fundamento.

Es cierto que tanto la viuda de Sorolla, como los hijos de éste, hubieran tenido sumo gusto en colaborar, sacrificando parte de su patrimonio, a la fundación de un monumento que recordara perennemente la gloria del maestro, para lo cual estaban dispuestos a ceder la casa y las obras que conservan en su poder por un precio reducido si el Gobierno quería adquirirlo o la Fundación que se hiciera en tal sentido recaudaba fondos suficientes.

La fortuna que dejaron Sorolla y su viuda no pasará de 5,000,000 de pesetas, consistiendo en su mayor parte en la citada casa y obras que se conservan por los hijos, los que al donar éstas gratuitamente al Gobierno quedarían en una situación financiera nada halagüeña.

UN DETENIDO

El vigilante 1143, A. Valdés Brito, arrestó a Agustín Llorente Apacaño, de 21 años, (a) "Chivo Loco", vecino de Cepero y Moreno, por acusarlo Luis Acosta Nee, vecino de Dapiz número 62, de haberlo sorprendido cuando saltaba el muro de su domicilio, con el propósito de realizar algún delito. Fué remitido al Vivac el acusado.

UN ALCALDE SE HA SUICIDADO

Fué el de Teruel, que tenía el cargo hacía una semana

TERUEL, marzo 4. (AP). — Ayer se tiró de un tercer piso a la calle, matándose, el Alcalde de Teruel, señor Eduardo Badenes. Ocupaba el cargo desde hacía una semana, solamente, y poco después se le dió una licencia, por estar enfermo.

BARCELONA, marzo 4. (AP). — Con motivo de la restauración de la soberanía temporal del Papa, se cantó un Te-Deum en la catedral, asistiendo enorme gentío, y quedándose sin entrar en el templo multitud de fieles. Asistieron el Obispo y las autoridades.

El dean de la catedral, quien distribuyó la comunión, tuvo que ser auxiliado por seis sacerdotes, en vista del gran número de fieles, para poder cumplir su sagrado ministerio.

PARA EL VUELO A PERNAMBUCO

Es oficial, pero los aviadores pueden ir adonde ellos quieran

MADRID, marzo 4. (AP). — Los aviadores Capitanes Jiménez e Iglesias piensan efectuar el salto de Sevilla a Pernambuco cuando tengan estudiadas las alturas y la velocidad de las corrientes de aire, así como otros detalles relacionados con su permanencia en el aire. El viaje es oficial, pero se sabe que los dos aviadores tienen autorización para marchar adonde quieran, una vez que hayan despegado.

SEVILLA, marzo 4 (AP).—El señor Noel marchará el jueves a Madrid, con objeto de dar en la Academia de la Historia una conferencia sobre La Valoración Estética Argentina en la época del Virreinato, con proyecciones obtenidas durante un viaje por el Norte argentino, Perú, Cuzco y Arequipa.

CONFERENCIAS DEL MAESTRO J. TURINA

En "Martí" disertará mañana por primera vez

EL próximo miércoles día 6 se inaugurará el curso de conferencias ilustradas que según ya tenemos anunciado dará el Maestro Turina.

La primera de dichas conferencias ilustradas con piano, tendrá efecto en el Teatro Martí a las 5 y media de la tarde del día mencionado, con el tema "La evolución de la música".

Y los temas de las conferencias sucesivas, que probablemente se verificarán los domingos y miércoles de cada semana, son los siguientes: Historia de la ópera, (con piano) Concierto (con música de cámara y piano) Los Clásicos (con orquesta) La música en el siglo XIX (con piano) Música Moderna (con piano) Memorias de un concertador; Como se hace una obra (con piano) Concierto (violín, piano y canto).

MILLAN ASTRAY, A LA ARGENTINA

No lleva misión oficial y fué invitado por los españoles

SEVILLA, marzo 4. (AP). — El General Millán Astray ha declarado a The Associated Press que embarcará en Cádiz el día 7, con su esposa, en dirección a Buenos Aires, y que el único objeto de su viaje es aceptar la invitación que le fué hecha por la Asociación Patriótica de Españoles residentes en la Argentina, para conferenciar sobre cosas de España, no teniendo misión oficial alguna.

Al visitar hoy el pabellón argentino en la Exposición Ibero-Americana, el General Millán Astray encontró a cinco profesoras de ese país, que le saludaron.

Hablando con el Embajador de la Argentina, Sr. Mansilla, el Gral. dijo que quizá juzgue conveniente hablar en América de los preparativos q. se hace para el gran certamen de Sevilla, y que por eso ha estado visitando la exposición.

El Nuevo Plan de Electrificación de los Ferrocarriles Españoles

Relación de las líneas de ferrocarriles cuya electrificación ha sido recomendada al Gobierno por la comisión encargada

MADRID, Marzo (SD).— La Comisión de técnicos a quienes el Ministro de Fomento encargó el estudio preciso para determinar que líneas de los ferrocarriles de España podrían ser electrificadas, ha determinado, en parte, el interesante y difícil trabajo que le fué encomendado. Dicha Comisión recomienda las siguientes: Madrid-Avila, Madrid Segovia, Madrid Valencia-Cuenca, Madrid Villanueva de la Reina, Red Catalana, Valencia-Encinas, Miranda Bilbao y paso para la cordillera pirenaica en Santander. Las líneas fijadas por la Comisión, suponen 2,200 kilómetros, entre vía ancha y vía estrecha, habiéndose tenido en cuenta, como principal factor para la determinación de las líneas, el movimiento del tráfico y el rendimiento que este produce. Los estudios técnicos aseguran que para el servicio de las futuras líneas electrificadas, serán necesarios de 150.000 a 200.000 caballos de fuerza, para cuya energía, son sobradamente suficientes las actuales instalaciones españolas. Hasta hoy están electrificadas en España, y en servicio diario, las líneas de Pajares, Barcelona-Manresa y Bilbao-Arenas y electrificadas, y en espera de comenzar el servicio, las de Ripoll-Puigcerdá, Estella-Vitoria y Alsasua-Irún.

M.E.C.D. 2016