SECCION 1ª

El DIARIO DE LA MARINA es el periódico más antiguo de Cuba. Fué fundado en el año 1832.—Servicios especiales de España.

DIARIO DE LA MARINA

Miembro de The Associated Press. Esta queda autorizada para usar nuestros servicios y noticias de información. Hilo directo con New York.

SECCION 1ª

AÑO XCVII.—NUM. 19 Acogido a la Franquicia Postal LA HABANA, SABADO 19 DE ENERO DE 1929.—SANTOS OCTAVIO Y AUGUSTO TIEMPO PARA HOY, Bueno, EJEMPLAR.—5 CENTAVOS

Una Personalidad Católica, el Rev. James H. Ryan, en la Habana

El ilustre Rector de la Universidad Católica de Washington se muestra admirado de los grandes progresos de esta ciudad

EL ARREGLO DE LA "CUESTION ROMANA"

El Papa manifestó a Monseñor Ryan sus grandes deseos de conocer a América; pero el Pontífice cuenta ya 72 años...

Al atardecer, la sencilla y elegante residencia del Delegado Apostólico, en el Vedado, envuelta toda en penumbras y sumida en un silencio conventual, diríase deshabitada, a no ser las luces discretas que desde la puerta del jardín, se divisan allá, al fondo, en el piso superior.

La única objeción a la pretensión que allí nos lleva, es preguntarnos si hablamos el idioma inglés. Y en seguida, sin vacilación, con la seguridad de que seremos recibidos se nos ruega tomemos asiento y aguardemos. En seguida aparece saludándonos con un cordial "How do you do?" el Rector de la Universidad Católica de América, uno de los más prestigiosos centros docentes del universo, el Rev. James H. Ryan, que acaba de llegar a la Habana, donde se propone pasar una temporada, procedente de Washington, por la vía de Key West.

A nuestras excusas por importunarlo, el culto sacerdote responde sonriente expresándonos cuán grato le resulta este clima benigno y suave de la Habana, a él, que viene de la "helada Washington". Se muestra encantado. La Habana es a su juicio una ciudad maravillosa.

—¿Es la primera vez que usted la visita?

—No; es la segunda; la primera fué el año pasado. Sin embargo, ahora, al recorrer ese hermoso Paseo que bordea la costa para trasladarme desde el muelle a esta casa, me ha causado una impresión nueva, deslumbrante...

LA IMPRESION DEL PADRE RYAN

—En "América"—dice el sabio prelado respondiendo a nuestra pregunta, lo único que sabemos es que las negociaciones se (desenvuelven en forma muy satisfactoria; que se advierten las más optimistas, las más risueñas esperanzas en que ese acuerdo llegue a realizarse. No sabemos los términos del acuerdo. Pero seguramente deben ser aceptables para la Santa Sede cuando consiente en que continúen.

De hecho, el acuerdo puede decirse que ya existe... ¿No es cierto?...

—Sí; debe existir de hecho... Los Católicos de "América"—así alude a su país el Padre Ryan, como buen norteamericano—así lo creen, así lo esperan confiados y encantados de que el acuerdo sea un hecho...

—En ese caso, ¿qué consecuencias traerá el acuerdo para el mundo...

—No sé a qué se refiere usted.

—¿Cuál será a partir de ese acuerdo, la política de la Santa Sede?...

—La de siempre.

—¿Y la política de las naciones para con ella?...

—En general, puede decirse que la mayoría de los Estados mantienen buenas relaciones con la Santa Sede, y tratan cada día de mejorar esas relaciones...

—¿Y los Estados Unidos...?

—Bueno; el Gobierno Americano está en formación ahora. "Ni él mismo sabe cuál será su política con el Vaticano". No sé. El protestantismo está muy fuerte ahora.

Y, ¿qué acontecimiento, qué acto a su juicio movería a Su Santidad a salir de Italia?

El Padre Ryan no puede responder a esa pregunta. Realmente no puede decirse; el Papa cuenta ya sesenta y dos años de edad.

No sabe qué país visitaría con preferencia ¿América?...

El doctor Ryan no lo cree.

—No, seguramente no sería por falta de deseos... Cuando lo visité expresó su deseo de conocer América, y se interesó mucho por su desenvolvimiento, por los progresos del Catolicismo, por todo...

—Pero... no puede vaticinarse nada acerca de las futuras relaciones entre la Santa Sede y el Gobierno de los Estados Unidos.

VISITARA LA UNIVERSIDAD DE LA HABANA

El Padre Ryan se propone permanecer varias semanas en la Habana.

La semana entrante, visitará al Rector de la Universidad, Dr. Octavio Averhoff, para el cual trae una carta de presentación del doctor Orestes Ferrara, nuestro Embajador en Washington.

El ilustre prelado que nos visita es un hombre atrayente, por su exquisita cortesía, por su charla interesante y amena, su vasta cultura, y la bondad acogedora y sonriente que debe haberle conquistado muchas simpatías donde quiera que haya permanecido unas horas.

El Padre Ryan no puede darnos más detalles sobre la marcha de las gestiones que se vienen realizando a todas luces con excelente resultado, para lograr un acercamiento entre el Gobierno de Italia y la Santa Sede. Los centros del Vaticano, han declarado lo mismo en estos días, agregando que esas negociaciones se hacían por personas identificadas con Su Santidad, pero no delegados ni emisarios suyos..

T. M. M.

Impresiones

Publicamos hoy una carta originalísima que el señor Alzugaray nos envía rebatiendo la del señor Palacios, que publicamos anteayer.

El señor Alzugaray estima que nuestras clases comerciales e industriales no contribuyen en agobiosa proporción a las cargas de la República; más aun, que apenas contribuyen en un grado decoroso.

Mañana comentaremos los puntos de vista del distinguido Presidente de la Asociación de Comerciantes.

He aquí la carta:

Habana, Enero 18 de 1929.

Sr. José I. Rivero.

Director del DIARIO DE LA MARINA.

Habana.

Señor Director:

En las **Impresiones** de ayer publica Vd. unos cuadros de los impuestos que se pagan en los Estados Unidos y que se los remite el señor R. Palacios como demostración, al parecer de su tesis, de que nuestras clases comerciales están muy recargadas por los impuestos.

Y a esos cuadros, por todo comentario agrega V. que no es necesario hacerlos, que "Ello Inés sólo se alaba".—"No es menester alaballo".

¡Qué lástima que a su aguda inteligencia no se le haya ocurrido hacer un análisis directo de esos cuadros y qué lástima también que al Sr. Palacios no se le hubiera ocurrido enviarle a V. el "otro" cuadro que él omitió y que comprende las cantidades que por impuestos se pagan en los Estados Unidos!

Para subsanar su omisión, yo se lo envío ahora.

En él verá V. que el Estado Federal o sea el Gobierno de Washington recauda 3.871 millones de pesos; los Estados federados 1.485 millones y los Municipios 5.517 millones o sea un total de 10.784 millones en números redondos. Nuestro Gobierno, por su parte, recibe: 86 millones del presupuesto general, 16 del presupuesto de Obras Públicas, nuestras provincias 2.658.000.00 y nuestros Ayuntamientos $18.800.000.00 o sea un total de $123.450.00.00.

Divididas esas sumas entre las respectivas poblaciones de ambos países observamos que ellos pagan cien pesos por cabeza, que es casi el triple de lo que nosotros venimos a satisfacer.

Pero no es eso sólo lo que se deduce del estudio de esos cuadros, comparado con nuestras fuentes de ingreso. No es cierto que las clases económicas de Cuba estén recargadas con Impuestos. Todo lo contrario, pagan muy poco, casi nada, y con toda seguridad es el país en que menos pagan.

Sé que esta afirmación mía, ha de atraer un número extraordinario de protestas y de impugnaciones; pero "sed amicus Plauto, sed amicus verita". Además, ya lo dijo Bernard Shaw: "Si el hombre no tiene valor para mirar frente a frente al mal sin engañarse, nunca sabrá en realidad lo que éste es y nunca sabrá combatirlo eficazmente".

:Vamos, pues, a mirar cara a cara el problema y veremos como la verdad es muy distinta.

En los Estados Unidos tenemos que las corporaciones pagan como contribución sobre sus utilidades 916 millones de pesos, que el Estado recibe por el mismo concepto de los individuos 845 millones; pero de esa suma más de la mitad corresponde a negocios mercantiles. Además la propiedad mercantil, paga también como tal propiedad: el gran total es de 3.873 millones. No tenemos datos para fijar lo que corresponde a los negocios, pero quien conozca las grandes fábricas de la Gran Industria Americana no considerará exagerada una tercera parte o sea 1.621 millones. Los Estados Federales recaudan por contribuciones sobre los negocios 581 millones. Esto demuestra que el comercio y la industria contribuyen con 3.540 millones de pesos para sostener las cargas públicas en los Estados Unidos. En esa cifra no están incluídos ni los derechos de aduanas que suman 548 millones, ni los impuestos de consumo sobre el tabaco, barajas, licores y narcóticos y sobre las ventas que importan unos cuatrocientos millones, porque allá no se entiende que los derechos de aduana, ni los impuestos de consumo, pesan sobre el comerciante, sino como es lógico, sobre el consumidor.

Veamos ahora qué es lo que pagan en Cuba.

Por Bancos y Sociedades: seis millones.

Por subsidio industrial recaudan todos los Municipios de la Isla la reducida suma de $3.295.696.

Por impuesto de timbre recauda el Estado $2.700.000.00, pero como en esa partida están incluídos no sólo todos los títulos y certificaciones, licencias de armas, licencias de automóvil, sino las escrituras públicas cada uno de cuyos pliegos paga veinte centavos, y los testimonios que fluctúan desde cinco centavos hasta diez pesos, se calcula [illegible] corresponderá sólo una tercera parte o sean $900.000.00. Gran total: $10.195.000.

Ahora bien, ¿cree el señor Palacios que él va a engañar a los hombres de ciencia que reorganicen nuestro sistema fiscal? ¿Cree que él puede tapar el cielo con un dedo?

Si lo cree, va a recibir un gran desengaño, y lo que va a pasar con esa campaña equivocada que se está haciendo yo se lo voy a decir: el Gobierno, que hace mucho tiempo que ha caído en la cuenta de la enorme desproporción de nuestras cargas públicas (por que a nadie se le oculta, nada más que a los ciegos) va a restablecer el equilibrio creando todos los nuevos impuestos que con tanta fruición se le están ofreciendo; y no se cuidará para nada de reajustar nuestros presupuestos cada día más burocráticos, **que es dónde está el mal.**

Entonces, pondrán todos el grito en el cielo, se olvidarán de que hace ocho años que están colocando el cuello bajo el hacha que ha de cortárselos y se olvidarán también de que hace doble número de años que éste prójimo les está aconsejando: que no se ocupen tanto de desprenderse de una carga que no tienen y que se preocupen un poco más de vigilar lo que se gasta; que es la **causa principal** de todos nuestros males.

Suyo atentamente,

Carlos Alzugaray.

PROXIMO VIAJE DEL REY JORGE

Su estado es tan favorable que se piensa ya en el viaje

LA REINA ESTA BIEN

Créese que trata de llevar al rey al castillo de Windsor

LONDRES, enero 18. (AP) La opinión pública en Londres confía tanto en que la enfermedad del Rey Jorge ya no ofrece ningún peligro para su vida, que se oye hablar con frecuencia de supuestos planes para el viaje que, según la creencia general, hará en breve. Esta actitud del pueblo ha sido fortificada esta noche con el boletín publicado por los médicos, que dice:

"El Rey pasó tranquilo el día. No se ha operado cambio alguno en el estado de Su Majestad. El próximo boletín se dará mañana por la noche".

La Reina, restablecida ya de su reciente catarro, hizo hoy un paseo hasta Windsor y aunque su estancia en el castillo fué corta, ha bastado para que circule el rumor de que trata de hacer preparativos para trasladar al Rey a ese lugar.

El Príncipe de Gales regresó esta noche a Londres y cenó con su madre.

EL SR. BERRAYARZA TOMO POSESION COMO PRESIDENTE

Ayer, conforme a lo que anunciamos en pasada edición, se celebró en el Salón de Actos de la Asociación Nacional de Colonos, el acto de la entrega de la presidencia de la mencionada corporación.

Dicha entrega fué hecha por el señor José Hill, al primer vicepresidente de la misma, señor Arturo S. Berrayarza, con motivo de la renuncia que con carácter irrevocable presentara aquél en pasados días, según consta en el acta que al efecto se levantó.

LA GRATITUD BELGA HACIA MR. HOOVER

La oficina de la Liga está contra el trabajo forzado

BRUSELAS, enero 18, (AP.) — Con el fin de expresar a Herbert C. Hoover la continuada gratitud y buena voluntad del pueblo belga, las Amities Americaines han organizado una manifestación que se celebrará mañana en el Palais des Academies de Bruselas. El Rey Alberto y el primer Ministro Jaspar han prometido su asistencia.

CONTRA EL TRABAJO FORZOSO

GINEBRA, enero 18. (AP.) — Un informe enviado esta noche por el Bureau Internacional del Trabajo a todos los Gobiernos dice que el trabajo forzado, particularmente el que obliga a los indígenas de los países dependientes de otros a trabajar para los patronos particulares, constituye una violación del moderno concepto de la hermandad del hombre y debe abolirse. El informe agrega que el peonaje ha de considerarse como delito penable y que el trabajo forzado para propósitos de utilidad pública debe autotrizarse únicamente en circunstancias muy excepcionales.

EL USO DEL ALFABETO LATINO

ATENAS, Grecia, enero 18, (AP.)—La proposición hecha por M. Philentas, escritor griego, quien recomendó a Turquía, adoptando el alfabeto latino el que Grecia siguiera el ejemplo de y desechando el griego, no ha encontrado gran calor en la opinión pública.

Este cambio radical significa una ruptura completa con la literatura de la antigua Grecia, a la cual los modernos griegos son naturalmente muy devotos. Desde luego que la innovación sería de gran utilidad para los extranjeros que sostienen con el país de los helenos, pero que carecen de educación clásica.

Para los escolares clásicos, el griego escrito en caracteres latinos como ocurre en los telegramas extranjeros en la actualidad, resulta más difícil de descifrar — con los diferentes métodos de traducción ahora empleados— que el escrito original.

EXPEDICION QUE VA A SUMATRA

Tratará de observar el eclipse de sol anunciado para mayo

SWARTHMORE. Filadelfia, enero 18. (AP) Los miembros de la expedición del Observatorio Sproul, que se propone observar el próximo eclipse de sol en Sumatra, bajo la dirección de John A. Miller, del Swarthmore College, salieron hoy para realizar la primera etapa de su viaje.

Mañana embarcarán a bordo del vapor "Laurentic" y más tarde tomarán un buque holandés que los llevará a Siam y Sumatra.

Esta es la quinta expedición que sale del Observatorio Sproul para observar un eclipse y su ausencia durará nueve meses. El eclipse está anunciado para el 9 de mayo.

LA COMPOSITORA DE "RAMONA" QUE HA PREFERIDO LA HABANA A PALM BEACH, LLEGO AYER A ESTA CIUDAD

La celebridad alcanzada por la canción de que es autora miss Mabel Wayne fué parte esencial en el recibimiento

Un té y una comida de la Com. del turismo, carreras de caballos, partido de Polo, fiesta en el cine "Encanto"

Miss Mabel Wayne con sus compañeras Mrs. Cliff Friend, Mrs. Nana Buttles y Mrs. Mae Halpin, de la sociedad elegante de New York y Palm Beach.

Miss Wayne bajando la escala del "Siboney".—La Autora de "Ramona" con un redactor del DIARIO y el señor Agustín Agüero, de la Comisión del Turismo, a su llegada al Puerto. Mabel Wayne "Close-up".

A bordo del vapor "Siboney", de la Ward Line, llegó en la tarde de ayer a la Habana Miss Mabel Wayne, la insigne compositora de la famosa canción "Ramona". Acompañando a Miss Wayne vinieron tres distinguidas damas de la sociedad neoyorquina, Mrs. Cliff Friend, Mrs. Mae Halpin y Mrs. Nana Buttles, que este año han preferido la Habana a Palm Beach, donde habitualmente residen durante la temporada invernal.

La inmensa popularidad de que goza "Ramona', se manifestó en el entusiasta recibimiento que rindió la Habana a la genial astista. Desde muy temprano comenzaron a invadir los muelles de la Ward Line los admiradores de Miss Wayne a quienes la intensa expectación les hizo pasar inadvertido el sofocante calor que reinaba. Y tan pronto como los inspectores de la Aduana comenzaron a subir la escala del 'Siboney", los representantes de la prensa habanera y americana, seguidos por una formidable batería de fotógrafos, se precipitarin sobre cubierta, disputándose el privilegio de entrevistar a la artista, que se mostró sumamente amable con sus visitantes, aceptando agradecida el homenaje de la publicidad y la cordial bienvenida que en nombre de la Comisión del Turismo le diera el señor Agustín Agüero.

Tanto la Sanidad marítima como los empleados de la Aduana se esforzaron en darles todas las facilidades posibles a las distinguidas viajeras, y salvo un incidente que afectó no solamente a Miss Wayne y sus compañeras, sino a todos los turistas que con ella desembarcaron, la llegada a la Habana fué altamente grata. No obstante el intenso calor que se sentía los turistas tuvieron que esperar, amontonados y bajo un techo de zinc que abrasaba, la llegada del equipaje al salón de inspección, para que sus puertas fuesen abiertas y se les permitiese la entrada a un local más amplio y menos caluroso.

Miss Wayne y sus compañeros turistas tuvieron oportunidad de presenciar el extraordinario espectáculo que al extranjero visitante confunde, pero no lastima, de una multitud de agentes de hoteles, intérpretes, maleteros, etc., gesticulando excitados y reclamando ansiosos y estentóreamente una participación de negocios. De acuerdo con las manifestaciones de estas distinguidas viajeras esta fase de la entrada a la Habana no admite comparación por lo pintoresca, con la de ningún otro puerto del mundo.

Del muelle se trasladaron Miss Wayne y sus amigas al Hotel Sevilla, donde habían reservado previamente habitaciones, recibiendo a su lelgada al hotel varios cables en español, donde sus amigos americanos de New York hacían votos por una gratísima temporada, que ha comenzado propiciamente. Las viajeras fueron invitadas al té del Sevilla y por la noche a una comida de bienvenida en el "Chateau Ylon", por la Comisión de Turismo. Hoy por la mañana los Artistas Unidos van a hacerles una película en el patio del Sevilla. Por la tarde y en calidad de invitadas del señor Agüero, visitarán el Jockey Club, presenciando las carreras. De allí piensan ir al Campo de Polo de Columbia, donde se celebra una interesante competencia a la que se anuncia concurrirá el Honorable Presidente de la República y altos dignatarios del Ejército. Por la noche asistirá Miss Wayne a una comida que la Comisión del Turismo le ofrece en el "Chauteau-Madrid". Mientras tanto el cine "Encanto" está haciendo preparativos, de acuerdo con los Artistas Unidos, para ofrecer un lucido homenaje a la autora de "Ramona". Entre los muchos festejos que en su honor se celebrarán, figuran recepciones en El Encanto y La Casa Grande, diversos clubs y otros lugares interesantes. El señor Pedro Alvarez Mena, de la Agencia Marmon-Nash, ha puesto a disposición de las distinguidas visitantes un automóvil para que lo disfruten durante su estancia en la Habana.

EL GENERALISIMO FOCH ESTA MEJOR

"El frente se ha estabilizado", dijo un militar, de su estado

COMPLICACIONES RENALES

"No se puede decir aún que se halle fuera de peligro".

PARIS, enero 18. (AP). — "El frente ha quedado estabilizado", fué la descripción que hizo esta noche un militar del estado en que se encuentra el mariscal Fernando Foch. Los médicos manifestaron, a su vez, que la enfermedad "se había estacionado mostrando una ligera mejoría después del descanso que tuvo hoy el generalísimo".

El doctor Maurice Heitz-Boyer, uno de los facultativos, explicó la situación con estas palabras:

"Siempre he dicho que la crísis cardíaca del mariscal Foch estaba complicada con desórdenes renales. Fuera de eso, no se ha desarrollado ningún síntoma que pueda agravar el caso".

Los médicos no publicaron hoy ningún comunicado oficial y abandonaron la residencia del Generalísimo al anochecer.

El doctor Davinieres, de Sanidad Militar, que ha sido médico personal de Foch durante muchos años, sostuvo una larga charla con varios oficiales militares, al salir de la residencia del enfermo.

"El Mariscal se encuentra muy animado, pero necesita renovar el aire", dijo a sus amigos.

Interrogado acerca de si podía considerarse ya fuera de peligro al Generalísimo, el doctor Davinieres dijo: "No se puede decir eso todavía".

PARIS, Enero 19. (Sábado) (AP). El Mariscal Foch estaba durmiendo tranquilamente a la una de la madrugada de hoy, según nos informaron en su residencia de la Rue Grenelle. A esa hora fué todo lo que se nos pudo manifestar, agregando las personas con quienes hablamos que no se había operado cambio alguno en su estado.

EN LA PAG. DIEZ:

"Tribunales". — "Correccionales". —"De la Vida Civil" y "Cárcel y Vivac".

SOCIEDADES ESPAÑOLAS (Pág. Dieciocho).

Temperaturas

NUEVA YORK, enero 18 (A. P.) —Las temperaturas en las principales ciudades del mundo fueron hoy las siguientes:

	Fahrenheit	Centígrado
N. York. .	46	7.7
Was'ton . .	62	16.6
Londres. .	42	5.5
París. . .	37	2.7
Roma. . .	43	6.1
Niza. . .	48	8.8
Berlín . .	25	

TEMPERATURAS LOCALES

Durante las últimas 24 horas se han registrado en la Habana las siguientes temperaturas en centígrados:

Máxima: 30-3.
Mínima: 19-0.
Media: 24-6.

SOBRE LA MUERTE DE JULIO A. MELLA

Comunistas y estudiantes forman comité investigador

LAS AMENAZAS ANONIMAS

El comité constituído está presidido por Diego Rivera

CIUDAD MEXICO, Enero 18.—(AP)—Froilán C. Manjarrez, fué sometido hoy a un largo interrogatorio por el Juez que tiene a su cargo la causa por el asesinato del joven agitador cubano Julio Antonio Mella. Hemos podido saber, Manjarrez no ha sido detenido.

Los comunistas y los estudiantes han formado un Comité "Pro Mella" que preside Diego Rivera, conocido artista radical, a fin de ayudar a la policía.

El periódico "El Universal", dice que la policía busca con ahinco a un individuo nombrado José Montañés, alias "El Cubano", por suponerle relacionado con la muerte de Julio Antonio Mella.

YOUNG Y MORGAN HAN ACEPTADO YA

Se les invitó por teléfono y por teléfono han aceptado

PARIS, enero 18, (AP.) — La Comisión de Reparaciones que había acordado reunirse mañana para designar a los expertos norteamericanos del nuevo Comité de las Reparaciones, esperaba noticias esta noche acerca de si Owen D. Young y J. P. Morgan aceptan la invitación que se les ha hecho. El anuncio semioficial de que ambos habían sido escogidos por la Comisión de Reparaciones, causó una excelente impresión en los círculos diplomáticos de los diferentes países interesados en el problema.

La reunión de mañana está señalada para las tres de la tarde y se confía que para entonces habrá recibido la Comisión las respuestas que espera.

NUEVA YORK, enero 18, (AP.) — Sir Esme Howard, embajador de Inglaterra en Washington, al llegar a Nueva York esta noche dijo que la invitación oficial a Owen Young y J. Pierpont Morgan para que sean delegados norte-americanos en la Conferencia de Reparaciones, fué hecha esta mañana por teléfono, desde la capital, y aceptada por la misma vía por ambos interesados.

El embajador agregó que aunque tiene concertadas entrevistas con ambos financieros el sábado, esa no es la razón de su viaje a Nueva York, sino el deseo de acompañar hasta el buque a dos de sus hijos, que retornan a Inglaterra.

Sir Esme no mencionó para nada a Thomas W. Lamont, asociado bancario de Morgan, y al que se nombrará por segundo suplente. El primero lo será Thomas N. Perkins, que ya aceptó el cargo.

MERCANTIL
RADIO Y ELECTRICIDAD
(Pág. Diecisiete).

UN NUEVO COMETA

OBSERVATORIO NACIONAL. — Sábado, 19 de enero, a la una de la madrugada. —

Se ha recibido un cablegrama del Observatorio de Harvard, anunciando el descubrimiento de un cometa de undécima magnitud, realizado por el astrónomo Scheddasmann-Wachmann, del Observatorio de Hamburgo, en Alemania, que se encuentra cerca de la estrella Z de Taurus.

Hemos buscado al nuevo astro; pero la luz de la Luna nos ha impedido encontrarlo hasta el momento de dar esta nota a la prensa.

(Fdo.) MILLAS, Director.

UN DEFICIT DE 1,250 MILLONES

El presupuesto alemán para este año es problema difícil

DISCOS HECHOS EN CASA

Satisfacción alemana por la reunión del comité de expertos

BERLIN, enero 18. (A. P.) El ministro de Hacienda Rudolph Hilferding, dijo hoy que el presupuesto de la República para el presente año es uno de los problemas más difíciles que se han presentado al Gobierno desde 1924, debido a que el Ministerio se ve en el caso de tener que enjugar un déficit de 650.000.000 de marcos del presupuesto extraordinario y otro déficit de seiscientos millones de marcos del presupuesto ordinario.

Agregó que mediante una rigurosa economía se había logrado saldar el déficit del presupuesto extraordinario y que a fin de impedir posibles gastos imprevistos, en la ley se concedían facultades al ministerio para ejercer el veto. Sin embargo, lo que no se ha podido encontrar es nuevas fuentes de ingreso para saldar el déficit del presupuesto ordinario, el cual se atribuye a los trescientos doce millones de marcos de las reparaciones.

El doctor Hilferding declaró que el arreglo de las reparaciones es esencial para Alemania, expresando confianza en que la comisión de expertos hará todo lo posible para determinar la verdadera capacidad de Alemania para el pago.

INVENTO PARA HACER DISCOS

STUTTGART, Alemania, enero 18. (A. P.) Un nuevo método para la fabricación casera de discos de gramófono acaba de inventarse por Rolp Formis, auxiliar técnico de la estación de radio de Stuttgart. La estría sonora se graba en un disco de celuloide con un diamante unido a un electro-magneto.

SATISFACCION EN ALEMANIA

BERLIN, enero 18. (A. P.) El anuncio de que la comisión de expertos de las reparaciones se reunirá el 9 de febrero en París, se recibió con satisfacción en el Ministerio de Estado alemán. Uno de los altos funcionarios del departamento dijo que había llegado a la exasperación el trabajo de encontrar fórmulas diplomáticas para la selección y nombramiento de los expertos y para definir sus funciones.

UN GRAVE CHOQUE EN EL MAR NEGRO

Un vapor inglés chocó contra un barco tanque de Rumania

CONSTANZA, Rumania, enero 18. (AP.) — A consecuencia de los fuertes temporales que reinan en las costas del Mar Negro, el vapor inglés "Victoria" chocó con el vapor-tanque rumano "Prince Barbu Stirbey", recibiendo graves averías.

UN EMPRESTITO

BUCARET, Rumania, enero 18. (AP.) — Según una nota publicada por el gobierno, hoy se firmó en París un empréstito para la estabilización del lei rumano, causando el anuncio general satisfacción en los centros financieros.

POLONIA PROPUSO A RUSIA UN PACTO

BUCARET, Rumania, enero 18. (AP.) — Se ha sabido en los círculos oficiales que Polonia le propuso recientemente a Rusia la convocatoria de una conferencia, en suelo soviético, en que participarían todos los Estados vecinos, para solucionar los problemas pendientes y al mismo tiempo crear una especie de Pacto de Locarno para la seguridad de todos los países del Este europeo.

Se declara en Bucarest que Rumania hubiera preferido concluir con Rusia y sus demás vecinos un protocolo para darle validez inmediata al Pacto de Kellogg, procedimiento que habría cumplido todas las aspiraciones del Gobierno rumano, con más facilidad que lo propuesto.

CONSEJOS MEDICOS (Pág. Diecinueve).

LA RUTA AEREA Habana-Puerto Rico-Habana, por un Redactor del DIARIO, véase mañana.

EN COLOMBIA HAY CRISIS POLITICA

Quince hidroplanos y un barco americanos están en Honduras

TEGUCIGALPA, Honduras, enero 18. (AP) Quince hidroplanos y un buque auxiliar, todos norteamericanos, llegaron a Trujillo hoy, de paso hacia Panamá, donde tomaron parte en las maniobras de la flota.

BOGOTA, Colombia, enero 18. (AP) Los Ministros de Hacienda Esteban Jaramillo, y de Obras Públicas Sotero Peñuela, dimitieron hoy, nombrando el Presidente Abadía Méndez para sustituirles, respectivamente, a los señores Francisco Pérez, abogado y Senador Arturo Hernández, administrador de los Tranvías de Bogotá.

Los cambios habidos en el Gabinete fueron motivados por diferencias habidas acerca de los empréstitos extranjeros destinados a obras públicas.

LA INSTITUCION HISPANO-CUBANA

Mañana dará otra conferencia en el teatro Martí, J. Pijoán

Con su tercera conferencia, el ilustre crítico Don José Pijoán, entra de lleno en la exaltación de actividades del Renacimiento. El público de la Institución Hispano-Cubana de Cultura ha seguido con vivísimo interés las explicaciones del origen del Arte, desde que el hombre ha sentido la necesidad de expresar las emociones de su espíritu plásticamente.

Esta tercera conferencia situará nuestra atención en las altas épocas de la gran cultura del Arte.

La conferencia de mañana, domingo, que se titula "De Rafael al Greco", se pronunciará desde la escena del Teatro Martí, a las diez y media de la mañana.

(Véase en la página 13 la reseña de la conferencia pronunciada ayer).

Se Ordena la Concentración en la Zona Insurgente de Jalisco

CIUDAD MEXICO, Enero 18. AP.—Los despachos de Guadalajara recibidos hoy por "El Universal" informan que las autoridades militares han notificado a los habitantes de la zona insurgente del estado de Jalisco que se preparen a evacuar el territorio, el cual será arrasado completamente a fin de que los rebeldes no puedan contar con medios de vida y se rindan a las fuerzas que los persiguen.

Los propietarios de los ranchos más importantes de la región han recibido aviso de que serán exceptuados de esa orden en el caso de que dispongan de suficiente número de hombres armados para impedir los ataques de los bandoleros.

Estos ranchos se utilizarán como puntos de concentración para los agricultores y ganaderos de los distritos más cercanos.

Este plan, consistente en sitiar por hambre a los insurgentes, se anunció el día 5 de este mes.

M.E.C.D. 2016

PARA ELLOS Y PARA ELLAS

Consultorio por la Doctora Herminia Planas

Secretos de una Parisiense Conócete a ti misma

Estimada amiga:

Una señora que desee disimular "su estómago" demasiado prominente, hará bien de no adoptar un modelo de vestido con faja precisamente sobre esa región, pero..., muchísimo menos ascendiendo sobre ella (obsérvese el grabadito menor, adjunto) ¡Cuánto más airosa es la forma presentada en el mayor de estos dibujos, en que esa faja desciende al frente!

Suya,

LETICIA.

"YO QUISIERA RIMAR"
(Dulces Anhelos)

Yo quisiera rimar mi pensamiento
Con música de verso, que expresara
La infinita ternura que yo siento
Latir dentro del alma apasionada.

Yo quisiera rimar mi pensamiento
Con la gracia incorpórea de la idea,
Que semeja en el mar del pensa?
(miento
Gaviota que en sus ondas se recrea.

Yo quisiera rimar mi pensamiento
Como si fuese voz que hablase al
(alma
En idioma gentil; y en suave aliento
La tempestad trocada en dulce calma.

Yo quisiera rimar mi pensamiento
Enhebrando con rayos de la luna
Mis lágrimas de ignotos sufrimientos,
Mis languidas caricias una a una.

Ideales que, incauta, la quimera
Cegó en luz de soberbios resplandores,
Y al calor de la llama postrimera
Se fraguaron en hondos sinsabores.
. . . . . .

Marchitáronse presto los ensueños
En minutos que fueron desengaños:
Mas en otros que fueron más risueños
Surgieron en tropel como rebaños.

Yo quisiera rimar mi pensamiento
Como el trino de alondra mañanera
Que se eleva, cantando a Primavera
En las ondas ligeras del viento.

Yo quisiera rimar
mi pensamiento,
como blando aletear
de alondra al viento.

Pilar MARCEAU.

Una triste.

En los almacenes "Bellita", Neptuno y Amistad, he visto abrigos de estación, elegantes y a precios muy razonables, que pudieran convenirle. Escríbales mandando sus medidas y diciéndole lo que desea. Los tiene en paño y en seda. Negros, que es lo que más se lleva y algunos, muy bonitos, en colores. Diríja su carta al señor Incán, a la dirección que le doy y si lo cree necesario puede decir que la recomiendo. Es lo más rápido y un abrigo siempre viste bien con todos los vestidos.

Theo. (Santa Clara.)

¡Ya ve, nadie ha mandado la receta que dí hace algún tiempo, para crecer! Y por mi parte no he tenido tiempo de buscarla en "mi archivo". Le prometo, así como a otros lectores que se interesan por dicha receta, que tan pronto como la encuentre, volveré a publicarla, pero entonces harán bien los interesados en recortarla.... y guardarla. Aunque sea para prestármela cuando la vuelva a pedir.

Su admiradora.

Muy agradecida. En cuanto a mi dirección particular: "Calle 10, número 150, Vedado". Si firmara su fina tarjeta, tendría el gusto de ofrecerle mi casa como suya propia.

"Habilitada".

Con muchísimo gusto puedo informarle que hoy sábado 19, comenzarán las clases para **Maestras Habilitadas** en la Academia dirigida por la señora doctora Natalia Gómez, (excelente Profesora y buena amiga mía). Dirección: **Santos Suárez 118**, entre San Julia y Paz. De **ocho a once** de la mañana y de una **a cinco** de la tarde. Puede presentarse en mi nombre, si lo desea.

Azucena Blanca.

Recibida su atenta carta y recorte adjunto, pero me quedo sin saber exactamente "a qué atenerme". ¿Es que me mandaba usted la receta para crecer, o que me la pedía? Si es lo primero, parece que se le olvidó adjuntarla, si lo segundo.... ya la publicaré cuando la tenga. Su segunda pregunta, me veo obligada a declararme desconocedora por completo del arte de sorprender los cruces telefónicos.... ¡me dedico tan poco a las charlas telefónicas, que ignoro muchos de los secretos del útil y complaciente aparato!

Señor José Ma. S.

Tan pronto como sea posible, daré publicidad a su poesía, sobre todo sabiendo, como dice, "que no sólo lo complaceré a usted, sino también a su distinguida amiguita". ¿Cómo resistirse?

María Luisa.

EGO-SUM es una pomada de excelentes propiedades para toda afección cutánea, además, **inofensiva**, por lo que sin escrúpulo alguno puede emplearla para curar a su nenita. Es de una consistencia como crema, blanca, por lo que no dejas señal en la ropa. Bastará aplicarla con la yema de los dedos o si le parece mejor, con un algodoncito. Creo que en la droguería Sarrá, por ejemplo, o en cualquiera otra acreditada, podrá adquirir un botecito de la tan recomendada pomada "Ego-Sum". Como polvos para después del baño, le recomiendo usar **siempre**, los famosos polvos AMENN'S, que secan y refrescan la piel. Son de origen vegetal, absolutamente sanos. Con ligero perfume.

EL EXCESO DE SAL EN LA ALIMENTACION

Según la opinión de un eminente médico norteamericano, Mr. H. L. Harris, el aumento en las defunciones, a causa de las enfermedades del corazón y los riñones, y que es muy superior en los Estados Unidos, al que señalan las estadísticas con respecto a Inglaterra, débese al abuso que hacen los norteamericanos de la sal común durante las comidas. Según el mencionado facultativo, los ingleses consumen grandes cantidades de tocino y de jamón conservados en bo[illegible] y aun en la misma manteca de vaca, se emplea el ácido bórico, para su conservación. En cambio, los norteamericanos emplean, de manera exclusiva, la sal común para toda clase de conservas.

La cantidad de sal que precisa el cuerpo humano para su nutrición es solamente de 15 a 30 gramos diarios. Todo lo que exceda de esta cantidad, no puede menos que ser perjudicial para la salud. Resulta difícil precisar, en forma concreta—agrega Mr. Harris—la cantidad de sal que ingiere diariamente el norteamericano; pero sin temor a equivocación, puede asegurarse que, por término medio, es diez veces superior a la citada.

Amaranto.

Lo que sucese es, que hasta hace poco se vendía esa pomada LILIANA, exclusivamente en "El Encanto", donde se sigue vendiendo con preferencia, pues son muchas las personas que la compraron allí, hace tiempo. Ahora, desde que la LILIANA tomó nuevo impulso, se vende también en las principales boticas, droguerías, perfumerías (Casa Wilson), salones de belleza, etc., de toda la República. El precio sigue siendo el mismo, de $2.00 el bot[illegible]cito.

Delicada.

La manera más segura de salir de dudas, es hacerse **reconocer** por persona competente y seria. Con muchísimo gusto le recomiendo una Profesional acreditada, con título universitario y mucha experiencia. La señora Adelaida V., Viuda de Conesa, calle de **Genios 23, altos**. Teléfono: **"M-6053"** (sesenta cincuentitrés). Es persona de toda confianza.

Esperanza.

Puede escribir o llamar a la librería "Académica", donde he visto libros como ese que desea para preparar perfumes, cremas, etc. En este momento no recuerdo nombres, pero le será fácil encontrarlo. Neptuno 57. Teléfono en la guía.

Anfitriona.

Sandwich en cantidad.— Cuando se necesita hacer una gran cantidad de sandwichs para fiestas se deben hacer variados y es muy cómodo hacerlos con las pasta inglesas que ya vienen preparadas. Entre éstas las hay de jamón, lengua, pollo, foie-gras, caviar, jamón del diablo, etc., etc., y no hay más que untar las dos mitades del pan con mantequilla y mostaza y poner luego cualquiera de estas pastas. También pueden prepararse poniendo sobre el pan lechuga cortada en tiras muy finas y una mezcla de nueces picadas con mayonesa, huevos duros muy picados revueltos con tiras de aceitunas y mezclados con una salsa bechamela; pimientos morrones picados y mezclados con yemas de huevo, pulpa de tomates y un poco de mayonesa.

Toda sensación de pesadez, desgano, malestar y dolor de cabeza, desaparecerá rapidamente si se tiene la precaución de tomar todas las mañanas el laxante de sabor agradable

"SAL DE FRUTA" ENO

Marca de ENO'S "FRUIT SALT" Fábrica

Cuando los intestinos funcionan mal...

No hay nada que pueda traer tantas complicaciones para la salud como el mal funcionamiento de los intestinos. Malestar y mal humor, dan lugar luego a fermentación y hasta putrefacciones en el intestino, cuyo descuido puede tener graves consecuencias. Para remediar el mal échese mano de las Píldoras de Brandreth.

Las Píldoras de Brandreth (puramente vegetales) son un remedio de probada eficacia para todas las edades para normalizar el régimen diario del cuerpo tan necesario para la buena salud. Limpian eficazmente los intestinos, regulan las secreciones biliares excesivas y ayudan al funcionamiento normal del estómago e hígado, purificando así la sangre y protegiendo la salud.

Píldoras de BRANDRETH

Pídalas en cualquier farmacia o droguería. Las legítimas vienen en cajitas ovaladas de lata dorada con la firma del Dr. Brandreth.

LAS PENSIONES Y JUBILACIONES

Cheques extraviados. Varias noticias de la Intervención

Han establecido las reclamaciones correspondientes los señores Rafael Alfonso como apoderado de la Sra. Amada Vilahomat y Vázquez, por check extraviado No. 561523 de la Serie "B" por $110.00 y Rafael Díaz, relativa al check extraviado No. 633672 de la serie "B" por $27.05, extendido a su órden.

ASUNTOS MUNICIPALES

Se recibieron las Liquidaciones Generales de Presupuesto de 1927 a 1928 de los Municipios de Cárdenas, Guáimaro, Guanabacoa, Sagua de Tánamo, Holguín, Cabezas; el cuadro de Presupuesto del Ejercicio de 1927 a 1928, del Municipio de Jaruco y del 1928 a 1929, de San José de los Ramos y Pinar del Río.

También el Interventor ha remitido al Alcalde de San Fernando de Camarones el pliego de reparos deducido a la cuenta de Tesorería de aquel Municipio.

PENSIONES Y JUBILACIONES

Relación de las pensiones y jubilaciones informadas: Marcelino Amaro, José Eduardo Chávez, Crispín Carrillo, Justo Lameiro, José M. Pino, Eulogio Saenz, José I. Pérez, Ramón Saturnino Rodríguez, Evaristo Barroto, Demetrio Rodríguez, Beatriz Ramos, Pedro Santié Laparra, Ricardo Zenea.

LAS CANAS ENVEJECEN

PERO NO DEBEN TEÑIRSE, NO DEBEN PINTARSE CON TINTURAS QUIMICAS, QUE SON PERJUDICIALES. USE

Agua de Colonia **López Caro**

Que hace recobrar al cabello su color natural exacto, negro rubio o castaño.

SE APLICA al peinarse como una loción cualquiera.

NO MANCHA la ropa, las manos, ni el cuero cabelludo. Es absolutamente inofensiva. Se garantiza.

EXTIRPA la caspa en cinco días.

De venta en Sederías y Farmacias.

CASOS Y COSAS

¿CON QUIEN VA ESO?

Loco me tienen, Dios santo,
con eso de las charadas
que ven la luz los domingos
en el Suplemento. Gracias
a que sólo se publican
una vez a la semana,
que, si fuera diariamente,
con mi cerebro acababan.
Este me envía una **suya**
—según él—que "tiene rabia";
aquel otra me remite
—de él también—muy mal planteada,
y quiere que yo me rompa
la **mollera** descifrándola;
el de más allá me dice
que no entiende una palabra
de esas cosas y desea
que yo, que soy un "espada"
en la materia, le enseñe
la manera de "sacarlas".
Unos quieren que sus nombres
figuren en estas páginas
como "champions" charadistas,
puestos que gozan de fama;
otros piden les explique
qué cosa es **primera cuarta,**
y qué significa el **todo**...
y, bueno, en fin, que por causa
de las charadas malditas
recibo mil y mil cartas
que, si por cuestión de forma,
me pusiera a contestarlas,
diez o doce secretarios,
lo menos, necesitaba.
Así pues, que me perdonen
los que sus misivas mandan;
pero, aunque soy charadista,
no me meto en esas danzas
de dar clases por correo,
porque ya bastante lata
tengo con pulsar la lira
diariamente, ¡qué caramba!

Sergio Acebal

PROXIMO SORTEO DE LA LOTERIA

Personas que formarán la junta el día 21 del actual

De acuerdo con lo dispuesto en el Art. 25 de la Ley de 4 de agosto de 1923, han sido designados para formar la Junta que ha de presidir el Sorteo número 694 que tendrá efecto el día 21 del actual los señores siguientes:

Presidente: Dr. Felipe G. Sarrain.

Por la Secretaría de Hacienda: Sr. Rogelio Espinosa.

Por la Fiscalía de la Audiencia: Dr. Eladio César Mederos.

Por la Cámara de Comercio: Sr. Gustavo Panceiro.

Por el Ayuntamiento: Sr. Narciso Morán Bordenaves.

Por el Gremio Obrero Industrial de Cuba: Sr. Andrés López.

Por la Sociedad Económica Amigos del País: Dr. Santiago García Spring.

Notario: Dr. Rodolfo Méndez Peñate.

RECURSOS DE ALZADA DECLARADOS SIN LUGAR

Por la Sección General de Rentas Interiores de la Secretaría de Hacienda, se han dictado varias resoluciones declarando sin lugar distintos Recursos de alzada presentados por Compañías de Seguros, contra liquidaciones de alcance practicadas por la Administración Fiscal de Oriente de la Habana, a virtud de descuentos que han hecho del importe total de las primas percibidas, del tanto por ciento que corresponde a los Agentes de las mismas.

Se basa la resolución de la Sección General de Rentas Interiores en lo resuelto por la Secretaría en Circular No. 9 de 27 de Septiembre de 1927, en la que se fija la forma de tributación, o sea que el Impuesto del 2.1|2.0|0 sobre primas percibidas debe exigirse sobre el valor de las primas pactadas y percibidas de los asegurados, sin deducir de las mismas cantidad alguna por el concepto de comisiones pagadas a sus Agentes.

FRUTOS CUBANOS EN NUEVA YORK

Precios obtenidos en el mercado durante el día 17 del corriente

El señor Armando López Cónsul de Cuba en Comisión Especial en New York ha enviado a la Secretaría de Agricultura, el siguiente cablegrama en relación con los precios obtenidos en aquel mercado por los frutos cubanos, el día 17 del mes en curso:

"Cargamento tomates vapor Havana buenas condiciones cajas de 144 tomates de $1.75 a $2.62.1|2 cajas de 180 tomates desde $1.25 a $1.87.1|2 mercado subasta ayer mejorando pero anteriores recomendaciones continúan en pie. Vegetales Lmas Beans $2.50 a $5.50. Quimbombó $3.00 a $7.00 Pepinos Fancy $3.00 a $7.00. Ajíes $4.50 a $6.50 demanda Fancy".

A pesar de que el precio de los tomates va mejorando, esta Sección de Fomento y Expansión Comercial aconseja una vez más a los cosecheros se esmeren cuanto les sea posible en la selección de los frutos, que solo embarquen las clases superiores y en perfectas condiciones, de no hacerse así, los precios aceptables que obtendrán las clases escogidas solo servirán para cubrir las pérdidas que ocasionará el embarque de las clases inferiores perdiendo los agricultores tiempo y dinero.

"Hoy día, ninguna mujer SE ATREVE

a usar medias ordinarias, ya que la moda exige exquisita finura de líneas en el tobillo y la pantorrilla"

SE ha notado que, usando cierto tipo de medias, aún las piernas más bien formadas mejoran su apariencia: los tobillos se ven más exquisitos, las pantorrillas más graciosas, las rodillas de contornos más suaves.

Por eso, las damas de gusto refinado han acogido con entusiasmo este nuevo tipo de medias, las Allen-A, que han venido a satisfacer las exigencias de las mujeres elegantes del mundo entero.

Son de un tejido asombrosamente durable en su delicada transparencia; tienen el talón exclusivo Allen-A, tan distinguido. Y su precio es muy razonable.

Por su perfecta hechura, ciñen el tobillo, la pierna y la rodilla sin la más leve arruga. Tienen pie de hilo mercerizado extrafino, suave y durabilísimo. El talón Allen-A no sólo mejora admirablemente la finura de línea del tobillo, sino que sirve a la vez de refuerzo.

En todas las buenas tiendas encontrará Ud. esta bella creación Allen-A, en todos los matices de última moda. Pida el estilo 3750.

THE ALLEN-A COMPANY
Kenosha, Wisconsin, E. U. A.

"De venta en las casas donde suelen atender lo que pide por preferencia la mujer que sabe vestir a la moda".

COCINE CON ACEITE MARTI

FUE AUMENTADA LA CONTRIBUCION DE LOS OMNIBUS PARA PASAJEROS

Para evitar las multas por exceso de pasaje se ha adoptado esta resolución por el Secretario de Hacienda. Nuevas disposiciones

El Presidente de la República, a propuesta del Secretario de Hacienda ha firmado el siguiente Decreto:

"POR CUANTO: La Compañía de Transporte 'Cuba S. A.', 'La Zenaida'; 'Las Tres Palmas'; 'La Metropolitana' y otras, se han dirigido a esta Presidencia solicitando modificación del Decreto Presidencial número 988, en su Artículo 5º y Apartado 13 y 14 de la Instrucción Nº 47 de la Secretaría de Hacienda, relacionados todos ellos con las medidas tendientes a impedir el exceso de pasaje en los vehículos denominados omnibus o guaguas de tracción mecánica comprendidos en los números 10 y 11 del Art. 3º del Reglamento y Tarifa para el cobro del Impuesto de Transporte Terrestre y los de tracción animal comprendidos en los números 4 y 5, Art. 4º del propio Reglamento.

POR CUANTO: El fundamento aducido para solicitar la modificación es el de que esas Compañías, tributan por otros conceptos al Estado; lo difícil de la situación económica y el hecho de no ser uniforme durante todas las horas del día el número de pasajeros que transportan, ya que el exceso es únicamente sobre determinados momentos, cuales son las horas de 11 a 12 y de 5 a 6; y en cuanto a la petición como consecuencia de ello, que se les permita llevar un exceso de pasaje no inferior a un 80 por ciento del número de asientos de cada vehículo.

POR CUANTO: Del cambio de impresiones tenido por los solicitantes con la Secretaría de Hacienda y Dirección del Fondo Especial de Obras Públicas se ha llegado a la conclusión de que sin dejar de reconocer la eficacia y conveniencia de la medida adoptada por el referido Decreto número 988, se tome en consideración parte de lo expuesto y se llegue a un fin en que, cediendo la Administración en sus derechos, se dé una solución lo más armónica posible al problema planteado.

POR TANTO: En uso de las facultades que me conceden la Constitución y las Leyes a propuesta del Secretario de Hacienda,

RESUELVO:

Primero: Modificar el Art. 3º del Decreto número 1897, que es el Reglamento y Tarifa para el cobro del Impuesto de Transporte Terrestre en las condiciones siguientes:

(A) Crear un nuevo epígrafe en la forma siguiente: 'Los vehículos conocidos por Omnibus o guaguas de tracción mecánica para pasajeros que tengan capacidad hasta 12 asientos, tributarán con $40.00.

(B) Elevar a $70.00 y $100.00, la tributación de los actuales epígrafes 10 y 11 de dicho Art. 3º, con las variaciones correspondientes, que serán 10-11 y 12, alterándose los siguientes que serán 13, 14 y 15.

Segundo: Autorizar, sin incurrir en responsabilidad alguna, a los vehículos comprendidos en esos números para llevar los de: "hasta 12 pasajeros o asientos", 5 pasajeros de exceso; los de "hasta 24 asientos o pasajeros", llevar 10 pasajeros de exceso y a los de "más de 24 asientos o pasajeros", llevar hasta 13 pasajeros de exceso.

Cuando haya algún ómnibus que exceda de 12 y no llegue a 24 asientos, se determinará el exceso de pasaje en proporción del 40 por ciento del número de asientos fijos que el vehículo tenga y que se hará constar en la declaración de inscripción.

Tercero: Que la autorización de exceso se entenderá, sin excepción alguna, bajo la condicional de que el pasaje tenga que ir en el interior del vehículo y por tanto que no podrá situarse en las plataformas, estribos, guardafangos u otra parte cualquiera exterior del vehículo.

Cuarto: El Artículo 5º del Decreto número 988, se entenderá que queda modificado con lo que por el presente se establece.

Quinto: La Policía, Fuerzas de Orden Público y cualquiera otra que ejerzan funciones de autoridad o agente de ésta, prestará a los conductores de vehículos el auxilio necesario para impedir que el público trate de introducirse en el vehículo contra la voluntad del conductor. También velarán por el estricto cumplimiento de lo que por el presente se dispone.

Sexto: A fin de evitar demoras por parte del pasaje y mantener el principio de que éste no se estacione en las plataformas bajo el pretexto de estar en espera de la transferencia, se recomienda a las Compañías, establezcan el sistema de que la transferencia solamente se dé cuando el pasajero suba al vehículo.

Séptimo: Se consentirá a los omnibus o guaguas de tracción animal comprendidos en el número 4 de la clase "B", Art. 4º, un exceso de 5 pasajeros y a los del número 5, se consentirán 10 pasajeros; pero sujetos también a lo que por presente se regula.

Octavo: Lo que por el presente Decreto se establece comenzará a regir en cuanto al pago del Impuesto y epígrafe que se crea a partir del primero de Julio de 1929 y en cuanto al exceso de pasaje que se autoriza, desde su publicación en la Gaceta Oficial de la República.

Noveno: El Secretario de Hacienda, queda encargado de velar por el cumplimiento de lo que por el presente se dispone, dictando cuantas medidas estime pertinentes para su mejor ejecución y corrección de las infracciones.

Dado en el Palacio de la Presidencia, en la Habana, a 20 de Diciembre de mil novecientos veintiocho.

GERARDO MACHADO,
Presidente.

Santiago Gutiérrez de Celis.
Secretario de Hacienda.

BILLETES CADUCADOS

En la Tesorería General de la República se ingresó la suma de $4.287.00 importe de billetes caducados y no cobrados del sorteo No. 67 celebrado el día 10 de enero de 1928.

BALANCE

Hasta el día 16 del corriente mes había una existencia de $1.033.742.58 en la Tesorería de la Renta de Lotería.

MARCAS Y PATENTES

RICARDO MORE

(Ingeniero Industrial)

EX-JEFE DE LOS NEGOCIADOS DE MARCAS Y PATENTES

APARTADO DE CORREOS 796

BARATILLO, 7, TELEFONO A-6439

Se hacen traducciones técnicas y legales del inglés al español

TRAJES HECHOS

Una de las maneras de educar al niño, de inculcarle hábitos correctos, es vistiéndolo bien. El bien vestir influye de modo eficiente en la buena educación. Nuestros TRAJES HECHOS PARA NIÑOS Y JOVENCITOS llenan las necesidades del bien vestir por precio muy económico.

ANTIGUA CASA DE J. VALLES HABANA

DR HERNANDO SEGUI

GARGANTA, NARIZ Y OIDOS

Prado, 38; de 12 a 3

Dr. P. M. Souza

Garganta, Nariz, Oídos. Hospitales de New York, Viena, Budapest, Habana. San Lázaro 226, de 2 a 4.

Dr. Gonzalo Pedroso

CIRUJANO DEL HOSPITAL MUNICIPAL DE EMERGENCIA

Especialista en Vías Urinarias y Enfermedades Venéreas. Cistoscopia y cateterismo de los uréteres. Cirujía de Vías Urinarias. Consultas de 10 a 12 y de 3 a 5 p. m. en la calle Avenida de la República 254. E-16 Indf. 1 Enero.

DR. PULGARON

Manzana de Gómez 465
Teléfono A-1862
PRIMERA Y SEGUNDA ENSEÑANZA. ENSEÑANZA SUPERIOR Y LATIN
Visitas y Avisos: de 6 a 7.

LA MAYOR

32 EDIFICIOS
600 EMPLEADOS

SARRÁ

DROGUERIA

ABIERTA TODOS LOS DIAS
TODA LA NOCHE LOS MARTES

DE TURNO HOY

FARMACIA *Dr. Penichet*

BELASCOAIN y VIRTUDES

TELEFONOS U-7004 U-6855

FARMACIAS DE TURNO

SABADO

Dirección	Teléfono
HABANA	
Padre Varela 117	M-4659
Paula 53	M-5462
Plácido 4 (antes Bernaza)	A-1235
Gral. Carrillo y Aramburo	U-6902
Gral. Aranguren y Condesa	M-4516
Máximo Gómez 363	M-4785
Zenea y Raimundo Cabrera	M-4684
Salud 46	M-5440
Avenida de Italia 129	M-2171
Finlay 113	U-6712
Ave. Menocal y Gral Carrillo	U-6890
Gral. Aranguren y Aguirre	M-4540
Villuendas y Perseverancia	M-5020
Máximo Gómez 412	M-5371
Barnet y R. Martínez Alonso	M-5353
Merced núm. 92	M-4401
Gral. Q. Banderas 127	M-4379
Ave. de la República 265	U-6822
Ave. de la República 129	M-4271
Ave. de Menocal 72	U-6741
Padre Varela 19	U-6855
Esperanza 57	M-4034
Crespo y Refugio	M-4688
Máximo Gómez 128	M-4988
Cárdenas 55	M-4501
Ricla núm. 15	M-4710
Hospital y Jovellar	U-6630
Luz y Compostela	No tiene
Padre Varela 110	M-4771
Avenida de Menocal 40	M-5057
Oquendo y V. Muñoz	U-6803
VEDADO	
Calle 12 y 21	F-6172
Calle 5 número 40	F-5872
Calle C Nº 147 entre 15 y 17	F-6138
Zapata entre A y B	F-6065
Calle G y 25	F-6030
Calle 23 núm.393, esq. a 4	F.6130
VIBORA	
10 de Octubre y Ave. Acosta	I-7679
10 de Octubre y E. Palma	O-7736
Dolores y 15, Rto. Lawton	I-7471
Santa Catalina número 61	X-2317
10 de Octubre y Atlanta	I-7215
JESUS DEL MONTE Y SANTOS SUAREZ	
Libertad y Juan Delgado	I-7584
10 de Octubre 367	I-1492
Santa Emilia y Durege	I-7653
10 de Octubre 118	M-5303
Lacret número 20	I-7262
10 de Octubre 267	I-7795
LUYANO	
Fdez. de Castro y Concha	X-2292
Ujacia y Carretera de Güines	X-2289
Fernández de Castro 121	I-7452
CERRO	
Calzada del Cerro 815	I-7272
Moreno número 40	I-7410
Falgueras 15	M-5242
Calzada del Cerro 891	I-7342
Florencia y San Quintín	I-7585

NOTA.—Este grupo deberá prestar el servicio público todo el día y la noche de los Domingos siguientes:
Enero 6; Febrero 17; Marzo 31; Mayo 12; Junio 23; Agosto 4; Septiembre 15; Octubre 27; Diciembre 8.

EXCEMICIDA

MADAME SENTOURE

Maravillosa pomada francesa, infalible para eczemas, herpes, psoriasis, ácido úrico etc. Poderoso específico para llagas, úlceras crónicas. ¡Curas asombrosas! Venta: Sarrá, Johnson, Taquechel. Depósito Máximo Gómez 412. Dr. Morist.

M.E.C.D. 2016

SERPENTINAS
"CASTRO"
DE FABRICACION NACIONAL
SON LAS MEJORES. -- NO COMPRE OTRAS
PROTEJA LA INDUSTRIA NACIONAL
CADA MILLAR CONTIENE 50 PAQUETES DE 20 SERPENTINAS
FABRICANTES:
FERNANDEZ CASTRO Y Ca.
MURALLA y CUBA. -- TELFS. A-2706 A-2944

NUESTRO CONSUL EN CONSTANTINOPLA TRATA DE LOGRAR EL MERCADO TURCO

Turquía es una de las naciones de todo el mundo en las que se consumen mayores cantidades de azúcar, tabaco y alcohol

SE PODRA COLOCAR AZUCAR DE CUBA REFINADO

En cuanto a las gestiones realizadas con los alcoholeros turcos, el señor S. Guerra no ha llegado a resultado práctico

El Cónsul de Cuba en Constantinopla, el señor F. Sánchez Guerra, remitió últimamente a la Secretaría de Estado un muy interesante informe, en el que trata de la posibilidad de conseguir el importante mercado de Turquía para los tres principales productos nacionales cubanos.

Por el interés que puede despertar en nuestros productos hemos entresacado del citado informe lo más jugoso del mismo.

Turquía gran consumidora de los tres productos.

"La Turquía es uno de los países del mundo, que en relación a su población y medios económicos, resulta de los primeros y más importantes consumidores de nuestros tres más importantes productos nacionales: azúcar, tabaco y alcohol; de estos tres productos, dos, el tabaco y el alcohol, están controlados por los respectivos monopolios; ambos, no obstante, son importados por los mismos, en grandes cantidades; el primer artículo "tabacos" porque no se elaboran en el país, importando unas detestables tagarninas de Bélgica y Holanda, que a pesar de su pésima calidad, se consumen, porque no existen otros al alcance de los fumadores de modesta condición, los de Cuba, importados por mi intervención, en cantidad proporcional al limitado número de consumidores, no los pueden fumar más que los ricos, pues son pocos, los que pueden pagar 30 centavos por un tabaco. No sería difícil conseguir que el monopolio, en vez de importarlos de las procedencias indicadas, lo hiciera de Cuba, (cuya superioridad reconoce) si se trabaja uno de nuestros tipos baratos, al objeto de competir en precio o ponerlos en condiciones de que, con un buen margen, se pudiesen vender a un costo parecido a los procedentes de Bélgica y Holanda, que los importan en remesas de cien y 200 mil.

Gestiones en favor del alcohol cubano.

En cuanto al alcohol he intentado gestiones cerca de los acaparadores o productores de ésa, sin resultado práctico, tratando con indiferencia y desprecio, la seguridad de obtener la refracción el alcohol, consistente en 750.000 litros por el momento, cada tres meses. Con el azúcar, no resulta lo mismo, que con los artículos anteriores, que, como monopolizados, sólo los respectivos monopolios los pueden importar y si, alguien interviene, afronta el pago, al ocurrir alguna dificultad con el producto, no les está permitido vender a otras personas en territorio turco, los mencionados artículos, viéndose obligados a reexportarlos con destino a la procedencia u otro país, ocasionando trastornos y pérdidas. El azúcar también está monopolizado pero, en condiciones que sólo es a los efectos de pagar al mismo impuesto fijado, pudiendo el importador, una vez satisfecho esto, disponer del artículo.

Cuba tratará de colocar el azúcar refinado.

El consumo de azúcar importada, es actualmente de 150 vagones de 10.000 kilos, cada tres meses, SEIS MILLONES de kilos cada año de refinado. Cuba podría tratar de colocar refinado en este país, quizá con éxito.

Referente a los artículos de intercambio, cosechados en ésa y no se cultivan en ésa, y si, se importan, ARTICULOS A IMPORTAR DESDE CUBA. Aceite de olivas, garbanzos, cebollas, ajos, lentejas, judías, frijoles colorados, carita, pasas, higos, nueces, avellanas, ajonjolí, almendras, aceitunas, queso, melocotones, albaricoques, manzanas, uvas, naranjas, membrillo, mandarinas, peras, ciruelas, fresas y cerezas, castañas, vinos. De un buen número de dichos artículos he pedido muestras y precios para enviarlos a ese Superior Centro, para que sean examinados por los interesados".

LA REGENTE
NEPTUNO Y AMISTAD
Se pone en conocimiento de aquellas personas que tengan prendas empeñadas y adeuden seis meses de intereses, pasen a pagar los mismos a fin de evitar sean incluídas dichas prendas en la próxima subasta que tendrá lugar el 25 del corriente a las 8 de la mañana.
CAPIN, GARCIA Y CIA.

ESTUDIANTES Y PROFESIONALES
Los libros e instrumentos de cirugía médica y dental, microscopios e instrumentos de mecánica dental, máquinas de escribir y cámaras fotográficas, por la mitad de precio y menos, los tiene usted en "La Flor Cubana", Neptuno 129 y 131, teléfono M-5137.

¿TOSE?
PRUEBA GRATIS
ALQUITRÁN
Legítimo de
PINO POR SARRÁ
Sólo una muestra a cada persona mediante la presentación de este anuncio, en la Droguería Sarrá, mañana.

UN CONDUCTOR DE CORREOS QUE HA SIDO SUSPENDIDO

Los Inspectores de Comunicaciones señores Rafael A. Peña, Juan M. González y Francisco de la Torre, suspendieron de empleo y sueldo al cierre de las operaciones del día 16, al Conductor de Correos de la Ambulante Cienfuegos-Santa Clara, Felix Rodón, por haberse comprobado que venía violando y sustrayendo correspondencia, poniéndolo a disposición del señor Juez de Instrucción de Cienfuegos.

LAS MOTOS QUE TRAIGAN LOS TURISTAS TENDRAN LAS MISMAS FRANQUICIAS QUE LOS AUTOMOVILES

LLEGARON AYER EL REVERENDO PADRE MONSEÑOR JOHN H. RYAN, RECTOR DE LA UNIVERSIDAD CATOLICA DE WASHINGTON, Y MONSEÑOR BERNARDINO

EN COMPAÑIA DE SU FAMILIA LLEGO EL MINISTRO BRASILEÑO SR. A. JORGE

EL CADAVER DEL JOVEN RICARDO VARONA, FALLECIDO EN LOS ESTADOS UNIDOS, FUE TRAIDO A FIN DE DARLE SEPULTURA EN TIERRA DE CAMAGUEY

Directo de New York llegó ayer al medio día en viaje regular el vapor correo americano "Siboney" de la Ward Line que trajo carga general y 100 pasajeros entre ellos los sacerdotes John Anderson, Almer Mandfield señores George Parker, Finton Tehan, Paul J. Anderson el periodista español Angel de Gregorio, el superintendente de policía de Buffalo Mr. John Armestrong y señora. Carlos Delgado, Octavio Jiménez, Eduardo Martín, el magistrado de la Corte de Buffalo Mr. Peter Maud, Felix Portal, Santiago Ortega, y la artista Mabel Weque autora de la canción "Ramona" quien fué recibida por el señor Aguero.

EL PRESIDENTE DE LA SOCIEDAD AMERICANA DE DERECHO INTERNACIONAL

Han sido concedidas las cortesías de estilo, para Mr. James Brown Scott, Presidente de la Sociedad Americana de Derecho Internacional, que llegará en breve a nuestro puerto.

EL EDAM

El vapor holandés Edam de la Holandesa Americana llegó ayer de Veracruz y New Orleans con carga general 5 pasajeros para la Habana y 4 en tránsito para España, Francia y Holanda, para donde zarpará hoy.

EL ATENAS

De New Orleans llegó ayer el vapor americano Atenas de la Flota Blanca, que trajo carga general y 71 pasajeros con destino a la Habana, y 14 en tránsito.

Llegaron en este barco Charles Beale, Demétrio Carbajal, Clotilde de Lázaro, y Mrs. Harrison e hijos, esposa del Secretario de la Embajada de los Estados Unidos en Cuba a quien se le concedió las cortesía de estilo.

LA RUTA DE LA FLORIDA

Procedente de Tampa y Key West llegó ayer tarde el vapor americano Cuba de la Peninsular Occidental S. S. Co. que trajo carga general y 180 pasajeros en su mayor parte turistas.

MONSEÑOR RYAN

Como habíamos anunciado en este barco han llegado el Reverendo Padre Monseñor John H. Ryan Rector de la Universidad Católica de Washington a quien acompaña Monseñor Phillip Bernardino otra distinguida personalidad eclesiástica, quien es Secretario de la Delegación Apostólica en la Capital de los Estados Unidos.

Acudieron a recibirlos Monseñor rato Tosti y Pacho Monseñor Liberato Hosti y Pacho Roude todos de la Delegación apostólica de la Habana.

Además llegaron Eduardo E. Castillo, M. John R. Simpson y familia Presidente de la Cuban Cane, Otilio Campusano, y señora María Machado, Marta Tabernilla, Luisa Roys.

EL MINISTRO DEL BRASIL

En compañía de su familia ha llegado también el doctor Arturo Guirmaray de Araujo, Jorge Ministro del Brasil en Cuba a quien acudieron a esperar el doctor Antonio Sánchez de Bustamante, el Introductor de Ministros señor Soler y Baró, el Cónsul del Brasil.

UN CADAVER

La señora Hortensia Rodríguez viuda de Varona, con sus hermanas Herminia y Ernestina, pertenecientes a una familia de Camagüey llegaron también en este barco trayendo el cadáver del joven Ricardo Varona fallecido en los Estados Unidos y que fué conducido a la catedral de la Habana para ser embarcado anoche por el Central para Camagüey donde será inhumado.

Acudió a recibirlos el senador doctor Ricardo Dolz y otras personas de su amistad.

LOS QUE EMBARCARON

En el Cuba embarcaron hoy los señores Jorge R. Ponce Cónsul de Cuba en Key West Marino Diaz e hiller Mr. Clifford H. Stapleton y Esller, Mr. Clifford H. Ctapleton y Estanislao Crespo, estos últimos de la Havana Coal Company que van a Estados Unidos a asuntos de dicha compañía.

En el vapor Siboney embarcarán hoy más de 150 turistas los señores José García, Manuel Alvarez.

EL ALFONSO XIII

El próximo lunes zarpará de la Coruña para la Habana el trasatlántico español Alfonso XIII que traerá carga general y pasajeros.

Dicho barco se le espera a fines del corriente mes.

EL MARQUES DE COMILLAS

También a fines del corriente mes, y en su primer viaje desde Vigo a New York y la Habana, es esperado el trasatlántico Marqués de Comillas.

EL DELTA

El vapor danés Delta llegó ayer de Manzanillo para tomar un cargamento de hierro viejo.

LOS FERRIES

Los ferries Estrada Palma y Joseph R. Parrot llegaron ayer de Key West con 26 wagones cada uno de carga general.

EL GOFION

Con cargamento de carbón mineral llegó ayer de Norfolk el vapor noruego Gofion.

BARCOS SALIDOS

Los siguientes barcos salieron ayer el oNrth Land y los ferries Estrada Palma y Joseph R. Parrot para Key West el vapor alemán York para Vigo y escalas con carga y pasajeros el inglés Munardam para Puerto Padre, y el inglés Toloa para Puerto Antonio.

LOS QUE VAN EN EL PARISMINA

En el vapor americano Parismina embarcarán para New Orleans hoy los señores I. C. Simons y señora Director del Federal Reserva Banck de New Orleans, Paul H. Kibell y señora Milton Lavinscha, Teodoro B. Greuser y señora, John Ainlle y señora Falar Armitago, José Morilla y familia, Benjamín D. Edelson, Ramón García y señora, William Hill. Chas C. Brun, doctor Harold C. Brun doctor Harold O Jones y señora y otros.

EL DR. RAJAGOPALA

En el vapor Evangeline llegará el doctor J. Rajagopala Secretario Internacional de la Estrella de Oriente.

LAS MOTOCICLETAS COMO LOS AUTOMOVILES

En circular de la Aduana de la Habana, se da a conocer la resolución de la Secretaría de Hacienda, haciendo extensivo, las franquicias determinadas en el Decreto del señor Presidente de la República, de Enero 1º de 1928 a los automóviles de uso que traigan los turistas, para las motocicletas también de uso que puedan traer los expresados viajeros llenándose los mismos requisitos como si se tratara de un automóvil.

LAS LLAMADAS A LARGA DISTANCIA

El doctor Varona Guerrero, administrador de la Aduana ha dictado una circular disponiendo que los jefes de departamentos donde existan teléfonos automáticos, serán los responsables de las llamadas que se hagan por esos aparatos a larga distancia, por empleados o particulares.

ALMUERZO DE LA LEGION CUBANA

El 24 de marzo celebrará con una velada su V aniversario

En días pasados, en el edificio de la Asociación Nacional de los Emigrados Revolucionarios Cubanos, se reunió la Junta Directiva Central de la Legión Cubana con la asistencia de la casi totalidad de sus miembros y un gran número de socios habiendo presidido la reunión los señores Ricardo Vidal y Luis Valdés y Valdés, este último presidente de la Legión, en propiedad.

Se tomaron los siguientes acuerdos: Asistir a todos los actos patrióticos que se efectúen el 28 de enero (aniversario del natalicio del Apóstol José Martí) y 24 de Febrero (aniversario del Grito de Baire) respecto a la última fecha, darle preferencia a los actos que efectuarán las sociedades Bartolomé Masó y los Libertadores Cubanos, por haberse recibido invitación especial a dichos fines.

Que por ningún legionario se firmen los nuevos contratos de la Compañía Cubana de Electricidad.

Efectuar un almuerzo fraternal de todos los legionarios para celebrar la entrada del nuevo año y nueva directiva.

Organizar una velada para celebrar el 24 de marzo próximo el cumplimiento del 5o aniversario de la fundación de la Legión Cubana.

Y hacer presente su gratitud a la prensa de esta capital por la cooperación que en todos los momentos le presta a la Institución.

En esa junta se dió posesión de sus cargos a los nuevos miembros de la Junta Directiva Central, previo informe presentado por la mesa electoral que actuó el 30 de diciembre de 1928.

AVERIAS POR IMPRUDENCIA

Eloy Ramírez García chofer y vecino de Manila número 5, acusó a su colega Emilio Sierra vecino de Reina número 24 de que en ocasión de transitar por el muelle de San Francisco, el Sierra le tiró su máquina sobre la que él conducía causándole averías.

Anúnciese en el Diario de la Marina

CIEN MIL PESOS DE PRESUPUESTO PARA EL BARRIO GRAL. MACHADO

El Alcalde electo del nuevo barrio, estuvo ayer en la Stría. de Gobernación, para gestionar la aprobación del presupuesto

CIENFUEGOS QUIERE FIJAR SUS LIMITES BIEN

Un menor fué aplastado por una carreta. Cómo puede ser construido un campo de aterrizaje en la ciudad de Cienfuegos

En la mañana de ayer estuvo en la Secretaría de Gobernación el Alcalde recien electo del Barrio Rural de General Machado, del Término de Esmeralda, señor José C. Cardoso, acompañado de los Representantes Mola, Tomé y Castillo.

Dicho señor iba en la gestión de la aprobación del presupuesto especial que ha de regir durante los seis meses del ejercicio económico desde Febrero hasta Junio, y que se eleva a la mitad de lo que normalmente serán los ingresos de aquel Municipio, cuyas contribuciones ascienden a doscientos mil pesos, todos los años. Este presupuesto es de cien mil. El señor Cardoso tomará posesión de su puesto el 24 de Febrero con las fiestas de la Patria.

En la demarcación de dicho nuevo barrio rural, hay enclavados valiosas propiedades, tales como el Central Jaronú y otros igualmente importantes.

LO APLASTO UNA CARRETA DE CAÑA

En el pueblo de San Juan de los Yeras, según telegrafió el Alcalde de aquel Término, una carreta de caña aplastó al menor Eulogio Amado Amado Capote de la raza negra.

CIENFUEGOS QUIERE QUE SE FIJEN BIEN LOS LIMITES DE AQUEL MUNICIPIO

Largo rato y apoyando sus razonamientos en viejos papeles, inscripciones amarillenta por los años y resoluciones judiciales de antaño, el señor Pedro Antonio Aragonés estuvo en la Secretaría de Gobernación, gestionando que por aquel centro gubernativo se fijen definitvamente, los límites de la Perla del Sur, y la línea divisoria entre aquel municipio y el antiquísimo de Trinidad.

Afirma el señor Aragonés, que Trinidad viene, desde hace unos pocos años ampliando indebidamente el radio de su demarcación, a expensas de los territorios rurales que son, desde fechas remotísimas, de Cienfuegos y que eso, que hasta ahora podría tener escasa importancia, representa un desmembramiento apreciable para Cienfuegos, puesto que por la zona limítrofe entre los dos municipios, se ha extendido muchísimo el cultivo del café, haciendo de aquellas viejas tierras un emporio de riqueza.

—Trinidad, nos dijo el señor Aragonés, para lograr su objetivo, por medio de sus agentes municipales visita las fincas de nuestros límites, les promete una contribución menor y las inscribe como de aquel Municipio. Esos propietarios, sin embargo, durante más de cuarenta años, han venido tributando a Cienfuegos. Y como nosotros seguimos tirándoles" los recibos, o pagan también a Cienfuegos haciéndolo dos veces, o les remataremos judicialmente sus propiedades, que es el peligro a que están exponiéndose.

En todo este asunto cree el Alcalde de Cienfuegos que Gobernación debe intervenir fijando los linderos que separan a los dos municipios.

COMO PUEDE HACERSE EL CAMPO DE ATERRIZAJE

El Alcalde de Cienfuegos, refiriéndose ayer en Gobernación a sus gestiones por dotar a Cienfuegos de un campo de aterrizaje para los aeroplanos que pasan por aquella ciudad, sin poder descender en ella, nos dijo:

—Hago gestiones entre los más ricos propietarios de terrenos, para que cedan las parcelas necesarias a ese propósito, a fin de que el Ayuntamiento también gratuitamente lo ceda a las compañías que pongan a nuestra ciudad en su ruta y eso beneficiaría mucho la línea recien inaugurada de Key West, Habana, Santiago de Cuba, Puerto Rico poniendo una escala en la Perla del Sur.

Esa cesión ha de ser gratuita, por lo menos durante los dos primeros años, porque sino no constituye negocio para las empresas. Cuando hace un año "El País" quiso fundar también un campo de aterrizaje, los dueños de terrenos pidieron tonterías y no fué posible hacerlo. Ahora lo conveniente sería propiciar la oportunidad, aunque ya más adelante se le pusiera un precio moderado.

ABATIDO POR LOS SUFRIMIENTOS DE SU ENFERMEDAD SE AHORCO

El Alcalde de Madruga telegrafió ayer a la Secretaría de Gobernación dando cuenta de que en un solar yermo existente en la calle de Varela entre las de Martí y Aguirre, apareció ahorcado el anciano de 76 años Cayetano Tapia, que adoptó la fatal resolución por estar enfermo y achacoso y lleno de sufrimientos.

VILLENA, EL GOBERNADOR DE CAMAGUEY, OBTIENE MEJORAS PARA SU PROVINCIA

En la mañana de ayer estuvo en la Secretaría de Gobernación, a despedirse del General Delgado, por embarcar por la noche para su provincia, el Gobernador de Camagüey señor José A. Villena.

Nos dijo el señor Villena que había estado una semana realizando gestiones para diversas mejoras en su provincia y que había obtenido la cesión de 60 pupitres para la Escuela del Central "Elia"; un carro de riego para Santa Cruz del Sur y que Obras Públicas realice la expropiación de una faja de terreno para ensanchar el camino que conduce de Morón a Júcaro y que puedan transitar por él los automóviles.

AVIS AUX FRANCAIS DE LA HAVANE

Le Croiseur-Ecole EDGARD QUINET fera escale a la Havane du 28 crt. au 2 février.

Les Francais residant a la Havane sont invités a une réunion dimanche prochain a 10 h. A. M., Manzana de Gómez No. 217, pour déterminer la réception que l'on entend faire aux Officiers et a l'Equipage de ce navire et nommer un Comité a cet effet.

Pour les Sociétés Francaises de Bienfaisance, de Secours Mutuels et Chambre de Commerce, leurs présidents:

A. RECALT. L. BOUYER. R. KARMAN.

ROB LAFFECTEUR
(Ferro amarillo)
CELEBRE DEPURATIVO
Tratamiento eficaz, sin peligro de los accidentes de la Sífilis.
H. ERRÉ, BLOTTIÈRE y Cía. 6, Rue Dombasle, París.

"FAVORITA"
GRABE ESTE NOMBRE EN SU MEMORIA; RECUERDELO EN SU HOGAR Y TENGALO PRESENTE SOBRE TODO CUANDO TRATE DE LA ECONOMIA DOMESTICA. "FAVORITA" ES UNA MARCA DE LECHE CONDENSADA DE SUPERIORISIMA CALIDAD, AUNQUE NO DE SUPERIOR PRECIO.

NICANOR FERNANDEZ
Gerente
AMERICAN MILK PRODUCTS CORPORATION

DETENIDO POR LO DEL CALVARIO

Un matarife fué arrestado por creérsele uno de los autores

Ayer fué presentado al Juzgado de Instrucción de la Sección Cuarta, por la policía de la Sub-estación del Calvario un individuo de la raza de color, nombrado José Abreu Godínez, matarife, de San Antonio de los Baños, de 38 años y vecino de Calzada de San Miguel del Padrón núm. 11.

Este individuo que detuvieron los vigilantes de la Sub-Estación de Luyanó números 1275 S. Baluja y 1937 F. Lugo y el delegado de la Sub-Estación del Calvario 1072, fué acusado por éstos de ser el negro que en unión de otros dos asaltó el bohío de Santiago Alvarez Rizo. Desde luego éste, al serle presentado no le reconoció exponiendo que por la oscuridad no pudo reconocer a los que le asaltaron.

Declaró el detenido, que la noche de autos, estuvo hasta las doce de la noche en la carretera de Guanabacoa esquina a Cortés en una lechería y después fué a acostarse siendo visto por varias personas entre ellas por dos vigilantes, cuyos nombres citó.

En espera de que declaren esos individuos, fué remitido al Vivac Abreu. Este es hace años matarife y es muy conocido en Luyanó. No se cree sea autor del asalto.

Para evitar la práctica de diligencias como la de reconocimiento que solo al Juzgado corresponde determinar, se ofició en ese sentido al Teniente al mando de la referida Sub-Estación, la impresión dominante en el Juzgado, es que el detenido no es autor del hecho. Se espera que el Sub-inspector Chile detenga a los individuos que ya citamos, y que han huido, señal clara de que temen una investigación de su conducta.

ROTARISMO EN SAN SALVADOR

En dicha república esperan al delegado comercial cubano

San Salvador, Enero 17.

DIARIO DE LA MARINA,
Habana.

El Club Rotario Santa Ana sostendrá a tres estudiantes en la enseñanza secundaria y construirá con la cooperación de los demás Clubs el edificio del Colegio para educación de jóvenes que hoy salen al exterior para instruirse. Regresaron la Washington Delegados Conferencia Arbitraje doctores Cayetano Ochoa, Presidente de la Corte de Justicia; y David González hijo del Presidente del Tribunal de Cuentas. Llegó Monseñor José F. Ieta, Internuncio Apostólico en Centro América. El diario "La Prensa" construirá un edificio propio con materiales de hierro que vienen de San Francisco de California. Espérase al Delegado Comercial Cubano. — Jovel Méndez, Corresponsal.

NUEVA CONSULTA DE LA SANIDAD

Será establecida en la cárcel de Guanabacoa, en breve

Con motivo de un cambio de impresiones celebrado entre los Secretarios de Gobernación y de Sanidad, sobre la necesidad de establecer un servicio médico en la Cárcel de Mujeres de Guanabacoa, con especialidad para el tratamiento de las enfermedades trasmisibles y de la sangre, ayer el doctor Francisco M. Fernández, informó al General Delgado, que por ahora Sanidad, pudiera con sus recursos atender ese servicio, designando al efecto un Inspector Médico, para que diariamente visite el expresado lugar para la curación de los enfermos.

También informa el Secretario de Sanidad, sobre la instalación de un departamento de curaciones, para profilaxis de la enfermedad de la sangre y demás particulares médicos relacionados con la debida atención facultativa.

Y finaliza expresando el doctor Fernández, que para el futuro, debe disponerse que bien por el Ayuntamiento de Guanabacoa, o por el Alcalde de la Cárcel, se designe un Médico, para los fines de visita, y mientras se efectúe esta designación, la Secretaría de Sanidad, atenderá en todos sus extremos este importante servicio.

UNA CONFERENCIA DEL DR. P. CHARPY

Tratará sobre las enfermedades de la piel y su estudio, pronto

Ayer por la mañana visitó la Secretaría de Sanidad y Beneficencia, el doctor P. Charpy, de la Academia de Medicina y Director de los Laboratorios del "Hospital Andral" y de Radiología de "Centre Reforme", de París, entrevistándose con el Secretario de Sanidad, doctor Francisco M. Fernández, tratando diversos temas científicos y los motivos de su viaje al Nuevo Continente.

Los doctores Fernando Rensoli y José A. López del Valle, recibieron en sus despachos, después, la visita de tan ilustre médico, a quienes explicó que se propone dentro de poco pronunciar una conferencia sobre la forma de utilizar el "aire líquido" en los casos de enfermedad de la piel.

Correspondiendo a la invitación hecha por las autoridades sanitarias el doctor Charpy, visitará los Hospitales 'Mercedes', 'Calixto García', 'Mazorra', Sanatorio 'La Esperanza' y demás establecimientos benéficos de esta Capital.

Ferrocarriles Unidos de la Habana
EXCURSION POPULAR A
ISLA DE PINOS
EL PRIMER DOMINGO DE CADA MES
Boletín de ida y vuelta en segunda, incluyendo Ferrocarril o vapor $5.00
Válido para salir de Estación Central el sábado a las 6.45 P. M. regresando de Isla de Pinos en el vapor del Domingo por la noche.
LA ADMINISTRACION.

EL MEJOR LAXANTE, DIURETICO Y SOLVENTE DEL ACIDO URICO
Salvitae
PARA
LA GOTA
EL REUMATISMO
EL ESTREÑIMIENTO
EL DOLOR DE CABEZA
LA BILIOSIDAD
LA INDIGESTION
LA DIABETES
EL MAL DE BRIGHT
De Venta en todas las Droguerías y Boticas Principales.

CASINO
Comida y Baile Todas las Noches
El Casino Nacional rivaliza en hermosura, belleza y ambiente de distinción con los lugares similares de la Costa Azul.
Los jueves, sábados y domingos durante la temporada, se servirá una "table d'hotel" a cinco pesos el cubierto.
También habrá servicio a la carta.
Las demás noches de la semana la comida será solamente a la carta.
RULETA — BACCARAT — Y OTROS JUEGOS
Baile con la orquesta de Earl Carpenter, procedente de "Good News" uno de los últimos éxitos musicales de New York, alternando con la cubana del profesor Justo Azpiazu.
PARA RESERVAR MESAS, TELEFONO FO-7420
NACIONAL

M.E.C.D. 2016

¡Aprenda a distinguirlas!

¡Aprenda a pedirlas!

AMBAS ofrecen, en idéntico grado, las admirables virtudes de la universalmente famosa "ASPIRINA" descubierta por la CASA BAYER, **pero cada una de estas dos combinaciones tiene su campo curativo completamente bien definido.**

La CAFIASPIRINA

es más adecuada para aliviar los dolores y levantar las fuerzas.

La FENASPIRINA

es especialmente recomendable para los resfriados, la gripe y la influenza.

Acostúmbrese Ud. a usar la que corresponde a su caso, para tener así la certeza de un resultado completamente satisfactorio.

Al comprar la que necesite, pídala clara y precisamente por su nombre completo, y recuerde siempre que lo mismo las tabletas de CAFIASPIRINA (*para dolores*), que las de FENASPIRINA (*para resfriados*) llevan estampada la **Cruz Bayer,** como garantía de legitimidad y pureza.

¡Antes de abrir la boca para tomarlas, abra los ojos para identificarlas!

BAYER

PLAN DE PREPARACION DOCENTE PARA OBTENER CATEDRAS UNIVERSITARIAS

En este sentido se ha dirigido al Rector la Federación Médica de Cuba, cumpliendo un acuerdo de su Asamblea

OPOSICIONES A LA AUXILIARIA DE TERAPEUTICA

El lunes próximo se reunirá el Consejo Universitario. Invitado el Rector a la fiesta del 5o. año de Medicina

SOLICITUD DE LA "PREPARACION DOCENTE"

Cumpliendo un acuerdo de la reciente Asamblea Nacional celebrada por la Federación Médica de Cuba en Matanzas, el Secretario de la misma Dr. Félix Hurtado elevó ayer al señor Rector de la Universidad un escrito imponiéndole de uno de los acuerdos adoptados en ella, referente a la creación de un sistema de "preparación docente', como requisito para poder aspirar a las Cátedras Universitarias, bien sean provistas por concurso o por oposición".

Como es sabido, el sistema de la previa docencia es preceptiva—hace años— en los países que merecidamente figuran a la cabeza de los que se preocupan cumplidamente de cuanto afecta a la selección del Profesorado y debemos esperar que esa sugestión halle la mejor y más franca acogida en el Dr. Averhoff, en el Claustro Universitario y también en el ilustre Sr. Secretario de Instrucción Pública.

CITACION PARA EL CONSEJO UNIVERSITARIO

El Sr. Rector dispuso ayer que sean citados los Miembros del Consejo Universitario —que él preside— para celebrar sesión extraordinaria el próximo lunes, día 21 del actual, a las 10 a. m. en el despacho rectoral.

INVITACION AL DR. AVERHOFF

A nombre de la Asociación de Estudiantes de la Escuela Médica, de la que siempre fué su principal vivificador, el Dr. "Fifí' Bock visitó ayer mañana en su despacho rectoral al Dr. Octavio Averhoff, invitándole especialmente para que honrase la fiesta interuniversitaria que se tenía dispuesta para la tarde y noche de ayer por los Alumnos del Quinto Curso en obsequio a sus Profesores.

El Dr. Averhoff, muy complacido de la atención y aun más de la plausible iniciativa de dichos alumnos prometió al Dr. Bock asistir a tan simpático acto.

COMIENZO DE UNAS OPOSICIONES

En el Decanato de la Facultad de Medicina y Farmacia se reunieron ayer a mediodía los Miembros que componen el Tribunal que ha de juzgar las oposiciones a la plaza de Profesor Auxiliar de la Cátedra de "Terapeútica" —vacante en dicha Facultad—y que preside el Dr. Enrique Fernández Soto, acordando designar Secretario del mismo al Dr. Carlos Taboada Boloña y efectuar el primero de los ejercicios el día once de Febrero, a las 11 a. m., en el Salón de Actos del Hospital Calixto García.

Han sido admitidos a estos ejercicios los opositores siguientes: doctores Angel Pérez André. Guillermo Lage, José A. Taboadela, Moisés Chediack. Rodolfo Sotolongo, Juan Miguel Rodríguez Cruz, y Teodosio Valledor y Campo.

TITULOS EXPEDIDOS

Por el Rectorado de la Univesidal de lal Habana fueron ayer expedidos los siguientes Títulos profesionales:

De Dr. en Medicina a Rafael Augusto Vila y Carreras.

De Dr. en Derecho Civil —por incorporación— a José Antonio Muñoz y Jiménez.

De Arquitecto al Dr. César Masó y Vázquez.

Por el Decanato de Medicina fueron ayer expedidos los siguientes Títulos:

De Comadrona a favor de Ofelia Rosalía Batista Valdés.

De Enfermera a Francisca del C. Gastamiza y Morán, Iradia E. Hernández y Román y Blanca R. Espinosa y Prado.

Las Defunciones Ocurridas Ayer en la Habana

71 años, Castillejos 3, nefritis crónica.

Carmen Baglieto, raza b., 21 años, 15 número 350. Vedado, tuberculosis.

Marcos Pelayo, raza mestiza, 46 días, Peñalver 10, enteritis.

Franco Aguiar, raza blanca, 80 años, Cerro 472, arterio esclerosis.

Baldomero Ibáñez, raza b., 57 años, Hospital Calixto G., cáncer del coxal.

Juan Valido, raza blanca, 50 años, Hospital Calixto G., tuberculosis.

Ramón González, raza blanca, 55 años, Hospital Calixto García, cáncer de la cara.

Albertha Lyncho, raza negra, 49 años, Hospital Calixto García, bronquitis aguda.

Francisco Chong, raza asiática, 34 años, Dragones 40, bronco neumonía.

Norma Valdés Kelly, raza blanca, 8 meses, Zapoto 89, atrepsia.

Felipe Benítez, raza blanca, 36 años, Angelito, Vieja Linda ,tuberculosis.

Felicia Casares, raza negra, 2 años, Gloria 64, bronquitis.

María Luisa Zayas, raza b., 54 años, Cerro 440, neumonía.

Mariana Alderte, raza negra, 55 años, Calzada número 162, Vedado, lesión orgánica del corazón.

Carmen Villar, raza blanca, 32 años, Santa Catalina 30, edema agudo pulmón.

Gabino Mosquera, raza b., 26 años, La Benéfica, tuberculosis.

Catalina Truffín, raza mestiza, 95 añis, Concepción 25, embolia.

666

Es una prescripción para CATARROS, GRIPPE, FLU, DENGUE, FIEBRE BILIOSA y MALARIA

Mata los gérmenes.

MOVIMIENTO EN COMUNICACIONES

Ha sido muy intenso estos días con motivo de las Pascuas

11,148 MENSAJES EL DIA 24

Trece mil 182 mensajes se enviaron el día 1 de enero

—Durante los días pascuales y de Año Nuevo ha sido enorme el movimiento en el Centro Telegráfico de la Habana, por la utilización del telégrafo como el medio más rápido y acaso el más gentil para el intercambio de felicitaciones.

—Desde el día 23 de diciembre hasta el cinco de enero se cursaron por el Centro de la Habana 131.059 mensajes, de los cuales correspondieron 11.148 al día 24 de diciembre, 11.566 al día 31, 13.182 al primero de enero, 11.582 al día 2, y 9,725 al día 3.

—Con los modernos aparatos de que dispone el servicio nacional de telégrafos y con la organización moderna y eficar todo este enorme volumen de mensajes se manipuló con una rapidez vertiginosa, entregándose a sus destinatarios en el mínimo de tiempo, a entera satisfacción del público.

—El movimiento en el interior alcanzó cifras que pueden considerarse como records para esos, corroborando de esta suerte la popularidad del servicio de telégrafos. He aquí algunos datos.

—En el día 24, víspera de Noche-Buena, se cursaron los siguientes mensajes por las oficinas que se citan: Pinar del Río, 746; Matanzas, 773; Cárdenas, 234; Santa Clara, 1,299; Sagua la Grande, 253; Cienfuegos, 395; Camagüey 1,235; Ciego de Avila, 119; Bayamo, 667 y Santiago de Cuba, 1041 Es decir, un total de 5772 telegramas, que unidos a los 11.148 de la Hbana arojan la suma de 16.920 en solo 24 horas

—El día primero de enero esas mismas oficinas cursaron 7.500 telegramas en esta forma: Pinar del Río, 880; Matanzas, 1.081; Cárdenas, 210; Santa Clara, 1.348; Sagua la Grande, 269; Cienfuegos 458; Camagüey, 1145; Ciego de Avila, 229; Bayamo, 718 y Santiago de Cuba, 1162.

—Por provincias, en ese día inaugural del año, corresponden 2075 a Santa Clara; 1980 a Oriente; 13.74 a Camagüey; 1291 a Matanzas y 880 a Pinar del Río.

—El total de mensajes de provincias en esos doce días asciende a 64.989. El promedio diario de mensajes fué de 5415 para provincias y de 10.922 para la Habana.

—Como los principales centros telegráficos de Habana, Camagüey, Santa Clara, Bayamo y Santiago de Cuba, disponen de las máquinas automáticas más rápidas y modernas de trasmisión, instaladas recientemente de acuerdo con los vastos planes que está desenvolviendo el Hon. Secretario del ramo, ingeniero Sánchez Aballí, con la colaboración del Subsecretario Dr. Zamora y del Director de Telégrafos, señor Elízaga, resulta que hay una verdadera garantía y rapidez en el servicio, contribuyendo el bajo costo de las tarifas, a que sea éste el medio preferido por el comercio en general, para sus transacciones y para el desenvolvimiento de sus negocios.

SANGRE RICA

Llena de vigor y vitalidad se adquiere con alimentos sanos. La Emulsión de Scott ayuda también porque es alimento concentrado repleto de vitaminas.

Pruébela para dominar la debilidad.

EMULSIÓN de SCOTT

LA PROTECTORA DE INVALIDOS

El próximo día 20 celebrará una junta general ordinaria

La Asociación Cubana Protectora de Inválidos, celebrará el día 20 de Enero a las dos de la tarde, junta general ordinaria, en la casa de la calle Mayor Gorgas número 33 (antes Virtudes), entre Amistad y Aguila; con la siguiente orden del día:

1.—Lectura del acta anterior; 2.—Lectura de la correspondencia; 3.—Presentación del gallardete de la Institución y diploma recibido de la convención; 4.—Resultado de la función a beneficio de la causa; 5.—Cubrir las vacantes; 6.—Modificación del artículo 4 de la cuota social en relación con el artículo 29; 7.—Asuntos generales.

MERECIDA DISTINCION

El gobierno de Su Majestad Católica, premiando los servicios prestados a España por don Vicente E. Tres nuestro antiguo y diligente Corresponsal en Surgidero de Batabanó, le ha conferido la Cruz de Caballero de la Real Orden de Isabel la Católica.

Por el último correo ha recibido el señor Tres el Título que lo autoriza para ostentar las insignias de la Orden, cuyos gastos han sido sufragados por el Cónsul de España en dicho Surgidero, señor don Manuel Torre Olaiz, y por el DIARIO DE LA MARINA, en consideración a los méritos contraídos por el señor Tres como Canciller de dicho Consulado y como decano de los Corresponsales de este periódico.

Reiteramos al viejo amigo y compañero nuestra efusiva felicitación, por la honrosa y merecida recompensa que acaba de otorgarle el gobierno que preside el Marqués de Estella.

LA CASA DE GRANADOS

LA PRIMERA CASA QUE EMPEZO A VENDER AL DETALLE POR YARDAS

Hoy ofrece a su distinguida clientela un numeroso surtido en telas de invierno.

Terciopelo Chiffon transparente, color negro	Yarda	$ 6.25
Terciopelo estampado en colores	Yarda	6.00
Terciopelo Chiffon en colores y negro	Yarda	3.50
Flat Crep en colores, pura seda	Yarda	2.50
Faya para Abrigos, calidad extra, en negra	Yarda	3.00
Crep Marroquí, clase extra, en colores	Yarda	3.50
Meteoro Francés, en colores	Yarda	2.00
Crepé Francés, en colores	Yarda	1.50
Terciopelo Chiffon de listas, negro y colores	Yarda	2.50
Satin Crep, en colores, de primera	Yarda	2.80
Satin Crep, en colores, clase extra	Yarda	3.25
Georgette Romano, clase extra, en colores	Yarda	3.25
Georgette estilo Romano de primera en colores	Yarda	2.50
Georgette de calidad irrompible, en colores	Yarda	2.00
Crepé Mongol de la mejor calidad, en colores	Yarda	2.80
Flat Crep, en colores, ancho 1 1|2 yarda	Yarda	3.20
Tafetán en colores	Yarda	1.60
Florentina en colores	Yarda	1.40
Liberty inglés doble ancho	Yarda	0.60
Satin Espejo, clase extra	Yarda	1.50
Warandol de puro lino, para sábanas	Yarda	$1.25 y 1.50
Juegos Jersey, en colores	Uno	$1.95 y 2.80
Piezas de Crea No. 5000, de lino puro	La pieza	13.50
Piezas de Batista con 10 yardas, en colores	La pieza	2.75
Cretonas en colores	Yarda	0.25
Tela Espejo clase extra, en blanca y negra	Yarda	1.60
Crepé Cantón de segunda, seda y fibra, en colores	Yarda	0.60
Tela Espejo de PRIMERA en colores	Yarda	1.00
Paño de Dama, de 1 1|2 yarda de ancho	Yarda	2.50

GRAN SURTIDO EN MEDIAS DE SEDA, EN COLORES, Y TELAS BLANCAS DE LINO Y DE ALGODON

No olviden la CASA DE GRANADOS, la que más barato vende Y POR YARDAS

SAN IGNACIO No. 82 (entresuelos) entre MURALLA Y SOL

TELEFONO: M-7073

Anúnciese en el DIARIO DE LA MARINA

LA ASOCIACION FARMACEUTICA

Nueva junta de gobierno electa para el año actual

En las elecciones celebradas con gran entusiasmo por la Asociación Farmacéutica Nacional fué electa la nueva Junta de Gobierno que regirá los destinos de tan prestigiosa Asociación durante el presente año. Dicha Junta ha quedado constituída así: Dr. Miguel Fernández Garrido, Presidente; Dr. José Agustín Simpson, Vice; Dr. José Capote Díaz, Secretario; Dr. Francisco Daniel Moreno, Vice; Dr. Juan Eligio Puig, Tesorero; Dr. Jaime Martí, Vice; Dr. José Murillo, Contador. Vocales: Dres. Tomás C. Padrón, Jacinto Bauzá, Francisco Barroso, Celestino García Morales, Ernesto Trelles, Leocadio Cabrera, Eduardo C. Bello, Sergio Herrera, Luis Ortiz, José Macías, Miguel Guerrero y Enrique Capote Díaz. Vocales de la Sección de Beneficencia: Dres. Alfredo Mazzucchhelli, Eladio González, Adolfo González Torres, Miguel Fernández Garrido Jr., y Pedro Ramírez.

Por el Secretario y Abogado de la Asociación doctor José Capote Díaz se dió lectura a una Memoria que provocó grandes aplausos y por moción del doctor Bello, unánimemente aprobada, dicha Memoria ha de publicarse con el objeto de que se conozca las labores realizadas por la pasada Directiva.

Saludamos y felicitamos a los elegidos deseándoles el mayor éxito al frente de los destinos de la Asociación Farmacéutica Nacional.

CARNAVALES

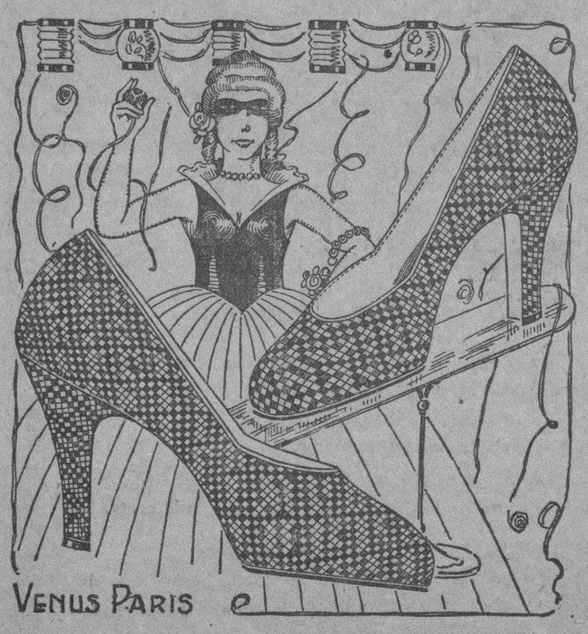

A GOZAR QUE LA VIDA ES CORTA

NOSOTROS acabamos de recibir maravillosos modelos de zapatos de piel de plata y oro. También infinidad de estilos de tisú brocado de oro, plata y diferentes colores. Elegantísimas creaciones de zapatos moaré propios para bailes y paseos.

PRECIOS BARATISIMOS

Visite estas Peleterías

LA LUCHA — Aguila y Estrella

LA APLANADORA — Reina y Belascoaín

LA REINA — Antigua Cabrisas Galiano y Reina

MISCELANEA

"SOBRE LA RESPONSABILIDAD DE LOS AUTORES"

"Una noche, al final de un estreno, cuando el público pateaba con más entusiasmo, a mí se me ocurrió llamar al autor. Tenía una gran curiosidad por contemplar su rostro, que me imaginaba completamente fuera de lo vulgar, cual los cigarros Especiales de La Gloria. Ya es sabido que el artista, para comunicarnos una sensación tal y como él la ha recibido, necesita superarla de modo considerable.

Solo poniendo un cinco de dolor, de ternura o de alegría puede hacer llegar a nosotros un dos o un uno, igual que llegan las botellas de sidra Cima o cerveza Llave cuando se las pide al bodeguero.

Y, esto sentado, si la obra recién estrenada nos había parecido estúpida, ¿a qué abismos de estupidez no habría descendido el autor para escribirla. Yo quería verlo, como a un viajero extraordinario. Quizá —cosa imperdonable— tuviese un aspecto de inteligente y hasta luciese una elegante Rusquellana.

Pero lo probable no era esto. Lo probable era que su sola presencia bastase a explicar cómo algo lógico y normal lo que, hasta entonces, no había parecido tan absurdo como dejar de ir a la Casa Iglesias cuando se necesitan piezas musicales o a Le Trianon cuando lo que se desea son objetos de arte para regalar.

—¡El autor! ¡Que salga el autor!...

Pero el autor no salió, y, seguramente, no era la modestia el móvil de su retraimiento. Que se hubiese iniciado en la platea el más leve murmullo de aprobación y, acto contínuo, lo hubiéramos visto sobre la escena sonriendo, saludando, inclinándose a derecha e izquierda y con un aire así como si quisiera decir:

—Sí, señores. Yo soy el objeto de la admiración de Uds.; de hoy en adelante mi popularidad correrá parejas con la que tiene el chocolate La Gloria y los alimentos Heudebert para diabéticos, que vende la Casa Recalt.

Y luego continuaría su solliloquio agregando: Nadie lo diría, ¿verdad? Parezco un cualquiera... Pues yo soy. Todo lo que Uds. acaban de oir, y que les ha conmovido tanto como gustan a las damas los trajes elegantes de Los Precios Fijos, me lo he sacado yo de la cabeza... Sí, señores... No se fijen Uds. demasiado en el traje y al juzgarme por él vayan a creerme inmeritorio de paladear el coñá Especial Pemartín. Está un poco mal cortado; pero mañana mismo me encargaré ropa a cuenta del éxito. ¿Ya me han admirado Uds. lo bastante? ¿No? Por si acaso volveré a salir en seguida... Adios, respetable e inteligente público. Hasta ahora.

Los autores están siempre dispuestos a recibir, en caso de acierto, el homenaje de su auditorio; pero en caso de error, no hay manera de verles el pelo, y esto no es justo. Es preciso dar la cara, caballeros. Si existe algún mérito en escribir una obra que le guste a la gente, cosa que estoy muy lejos de afirmar, el hacer una que le desagrade tiene, forzosamente, que constituír un delito. Hay que estar a las duras como a las maduras. Hay que oir los insultos como los plácemes. Y, o renuncian Uds. a presentarse ante el público, o si se presentan los días de éxito deben presentarse también los días de fracaso, con una expresión contrita, que venga a decir, poco más o menos:

Qué le vamos a hacer! Aquí estoy!

¿Verdad que nunca me juzgarían Uds. capaz de una idiotez semejante? Pues, por esta vez, no se trata de un fusilamiento. Todo se me ha ocurrido a mí mismo... El traje, lo reconozco, me sienta del todo mal. Me costó sesenta duros; pero en lo sucesivo buscaré un sastre más modesto y hasta renunciaré a usar las celebérrimas y elegantes corbatas que vende La Rusquella en Obispo 108 a precios de perenne liquidación. Perdón, señores. No lo volveré a hacer más.

Julio Camba

....

Solo por sesenta centavos le sirven el famoso "Plato Azul" conteniendo un almuerzo opíparo dando además postre, pan y café carretero. Almuerce en el restaurant "El Progreso".

Y dijo: "En mi tierra ví que éstas siempre pobres fueron". Juan respondió: "Y no mintieron, que también lo son aquí".

Miguel Moreno.

Hoy pobres y ricos pueden oír en su casa soberbios discos en una Panatrope de las que venden al contado y a plazos los Sres. Luis y Antonio Ruíz de O'Reilly 102.

Cantares.

Si quieres que no te olvide,
mi buen amigo Ramón,
cómprale a Antonio Rodríguez
mi nevera Bohn Siphon.

Cuando pisas la hierba
que hay en la calle,
los capullos que tocas
todos se abren.

BELLAS ESTATUAS DE MARMOL "CASA MANFREDI"

Usted debe saber que...

Cerca de Menfis y a orillas del Nilo, subsisten aun las tres pirámides de Egipto, construídas, respectivamente, en tiempo de los botelleazos, digo reyes Cheops, Cefrenes y Mencheres... ¡Qué descubrimientos hago yo!... ¿Verdad? ¡Soy el mismísimo Diablo!

Agregaré —aunque me supongo que ya Uds. lo saben— que las tales pirámides no fueron hechas para anunciar el piramidón, nada de eso; las fabricaron para que sirviesen de tumba a los botelleros antes citados y a los que vinieran luego a disfrutar de la vida, lo más sabrosamente posible, mientras otros estudian o trabajan.

Para terminar esta breve nota, diré que la mayor es la de Cheops, que tiene 480 pies de altura y 764 pies cada lado de la base. Y asómbrense Uds.; los infelices que acarrearon las enormes piedras y las fueron colocando unas sobre las otras, sumaban nada más que trescientos sesenta mil y duraron veinte años las obras, mientras a Cheops le daban fresco con un abanico para espantarle las moscas.

¡Viva la humanidad! Y viva también el gran café y restaurante "Madrid" de Zulueta y Animas por ser uno de los establecimientos donde mejor y más barato se come.

La nota final.

El maestro. —¿Cuál es el animal más grande que tú conoces, Juanito?

El alumno.—Mi padre, porque cuando me pega, mi madre le llama animalazo.

No haga el "primo" pagando cuatro por lo que le dan en seis. "Le París", de Neptuno y Zulueta, Manzana de Gómez, y "Cincinnati", de Egido 23, le venden elegantes trajes para caballeros casi a precio de costo. Vístase en uno de esos dos almacenes.

El colmo de un sastre.
Hacer un traje con una tela-araña.

Luis M. SOMINES

De utilidad.

Cómo se rellenan agujeros y grietas en los pisos de madera.

Se derrite buena cola con un poco de agua y luego se espesa con aserrín. Se usa mientras está caliente, alisándolo bien. Puede ponérsele algún colorante para imitar al tono del piso.

Dedíquele a su ser querido una bella corona de biscuit fabricada por Novoa y Co., de Sol 70 y tendrá un recuerdo permanente sobre la tumba.

Pensamientos.

No olvidéis, amantes, que la bondad produce ingratos; la dulzura, tiranos; y la buena fe, pérfidos.—Bretón de los Herreros.

El amor es invisible, y entra y sale por doquier, sin que nadie le pida cuenta de sus hechos.—Cervantes.

No deje que su catarro avance, a los primeros síntomas debe empezar a tomar sin pérdida de tiempo el famoso Grippol Bosque.

Epigrama.

Juan a comer convidó
A Pedro, que fué en ayunas
y poniéndole aceitunas
al principio, lo adormió.

El Talisman

La mas linda sonrisa de una mujer será siempre debida a sus dientes, gracias al **Dentol.**

El "DENTOL" (pasta, polvo, líquido y jabón), es un dentífrico eminentemente antiséptico que contiene un perfume agradabilísimo.

Elaborado de acuerdo con los trabajos de Pasteur destruye todos los microbios de la boca; evita y cura la caries de los dientes las inflamaciones de las encías y de la garganta. En pocos días da a éstos una blancura sorprendente y destruye el sarro.

Deja en la boca una sensación de frescura deliciosa y persistente. Su acción antiséptica se prolonga durante 24 horas, para destruir los microbios.

El "Dentol" se encuentra en todas las boticas y casas donde venden perfumería. Depósito General: Maison FRERE, 19 Rue Jacob, París.

"D" REGALO.—Devolviendo este anuncio a J. Pauly y Co. Apartado 2143, Habana, indicando con claridad su nombre y dirección, recibirá gratis un tubo de Pasta DENTOL.

4%

DE INTERES ANUAL CAPITALIZADO TRIMESTRALMENTE

Los señores depositantes de nuestro

Dapartamento de Ahorros

pueden presentarnos sus libretas para anotar en ellas los intereses vencidos en Enero 15, 1929.

BANCO DEL COMERCIO

OFICINA PRINCIPAL — Aguiar y Obrapía | (Miembros del Habana Clearing House) Capital y Reservas: 3,500.000.00 | SUCURSAL — Avenida de Italia 67

M.E.C.D. 2016

EN LIQUIDACION TODO EL CALZADO FINO DE INVIERNO

Algo extraordinario. A $4, $5, $6, $7 y $8.00. Aproveche ganga.

PELETERIAS UNCLE SAM SAN RAFAEL 1

MATALOBOS Y HNO. TELEFONO M-7190.

Grandes Rebajas de Precios

Todos los artículos de novedad que hemos recibido, han sido rebajados a un mínimo precio.

¡Diviértase en el Carnaval de 1929!

Y háganos sus compras. Flores finas de todas clases, Pieles, Bolsas, Encajes de Hilo y Bretón, Mantillas y Tapetes de Hilo con encajes, de todos tamaños.

"La Elegante"

La Casa de los Encajes

Galiano 64 Tel. A-4546

Recuerde traernos sus trabajos de calado y plisado.

Venta especial de Artículos de Fantasía

Terciopelo Chifón color entero y estampado en obra chica a $8.48. Bolsas y carteras de piel de gran fantasía, y bolsas y carteras para la noche, en seda y metal, trabajadas a mano, a reducidísimos precios.

No olvide que en Crepé Mongol, Crepé Georget, Romano, y Chifones mantenemos nuestro lema: "Vender barato".

"BOHEMIA"

FERRER Y ORUÑA, S. EN C.

NEPTUNO 65-67. TELEFONO A-4248.

CARNAVAL DE 1929

¡¡Disfrute de los CINCO BAILES del Roof Garden del Plaza!!

1er. Domingo: ENERO 20, B A I L E R O J O
2.° Enero 27: DE LOS GLOBOS.
3.° Febrero 3: DE LA CHISTERA.
4.° Febrero 10: DE MANTONES.
5.° Febrero 17: DE TRAJES, con Premios Especiales a las Damas.

ORQUESTA SIMON Y SEXTETO PLAZA

¡Dos maravillas musicales!
Con lo mejor de sus notables repertorios.

COMIDA ESPECIAL CADA DOMINGO, A $3.00 cubierto.

EL CAFE y el ROOF GARDEN a la disposición de los comensales.

HOTEL PLAZA

FRENTE AL PARQUE CENTRAL

HABANERAS

EL ACONTECIMIENTO SOCIAL

"EL CARNAVAL DE LA HABANA MODERNA"

SUNTUOSO BAILE DE TRAJES Y GRAN MATINEE INFANTIL

SABADO 19 Y DOMINGO 20 DE ENERO DE 1929

TEATRO NACIONAL

GRAN BAILE EN EL NACIONAL

Llegó...
Que todo llega y todo pasa.

Celébrase esta noche en nuestro máximo coliseo el baile organizado bajo los auspicios de un grupo de la crónica social.

Gran baile de trajes.
Y de sala y de fantasía.

Con el título del Carnaval de la Habana Moderna simboliza la obra realizada en aras del embellecimiento de la ciudad por el joven y popularísimo Secretario de Obras Públicas, doctor Carlos Miguel de Céspedes, siguiendo la inspiración del Honorable Presidente de la República.

Fragmentos de esa obra, trasladados al lienzo por el pincel del famoso escenógrafo Cañellas, representará el decorado que ha de lucir esta noche, lo mismo que en la matinée infantil de mañana, el teatro Nacional.

Cuadros diversos.

En variedad de proporciones.

Figurarán la Plaza del Maine, la Avenida de las Misiones, el Nuevo Prado, el Parque de la Fraternidad.

Y allá, al fondo del escenario, la monumental escalinata de la Universidad.

Por ella desfilarán las comparsas momentos después de dar comienzo el baile.

Comparsas numerosas que se reunirán en el hotel **Inglaterra** desde las nueve y media.

Una sorpresa.

La prepara Ketty de Fuster.

Ketty se presentará en plena fiesta luciendo el lujoso y resplandeciente traje de La Perla de las Antillas con que tanto se hizo admirar en baile análogo del año anterior.

Ella, la maravillosa creadora, será la heroína de un simbólico cuadro en el que toma parte, entre otros, el artista español Gispert.

Tocarán varias orquestas.

Y dos sones.

Además, apostadas en el vestíbulo y en el patio, ofrecerán variadas audiciones de su repertorio dos bandas militares cedidas amablemente por el jefe de Estado Mayor del Ejército.

En las vidrieras de **El Encanto** se exhiben los premios que se sortearán entre la concurrencia y los que se adjudicarán a las señoras o señoritas que luzcan mejores trajes, ya sean de sala, ya sean de fantasía, de época, de capricho...

Los premios, cuya relación prometo dar mañana con los nombres de los donantes, son numerosos.

Invitada está al baile, con su Corte de Honor, la bellísima Reina del Carnaval.

Será éste el primer acto público a que asisten las triunfadoras del concurso **El País-Partagás** después de su proclamación.

Va también Miss Mabel Wayne.

Invitada especialmente.

No olvidaré decir que en el vestíbulo habrá un servicio completo de buffet, por toda la noche, a cargo de la Casa Suárez.

Empieza el baile a las diez.

Fijamente.

(Continúa en la Pág. SIETE)

Calle 12 entre 23 y 25. Teléfonos F-4337 F-2824 F-2514 F-4341

Casa Frías

FLORES FINAS

DIGASELO CON FLORES

UN SOLDADO ACUCHILLO A SU MUJER DEJANDOLA EN UN ESTADO GRAVISIMO

El cuchillo con que realizó el delito había sido afilado expresamente. Ella estaba convaleciente de una operación

Anoche se registró un hecho sangriento en Pogolotti que ha conmovido a toda la vecindad por la forma en que se verificó.

Desde hace años vivían en plena armonía, la joven Julia Pérez Lagarto, natural de Placetas de 21 años de edad y residente en Redención 334, con el soldado del Ejército Nacional Antonio Hernández, perteneciente al cuerpo de señales destacado en el Campamento de Columbia. Julia desde hacía algún tiempo se separó de él por no darle nada para la manutención de una hijita de ambos, viviendo con ella una tía. Anoche el soldado que estaba celoso, y que intentaba reanudar las relaciones con Julia se presentó en el domicilio de ésta, la que descansaba en un sillón, pues hacía pocos días había salido de una operación de apendicitis, por cuyo motivo se encontraba sumamente debil. Antonio agarró a Julia por el cuello y la tiró sobre una cama, esgrimiendo un cuchillo francés de grandes dimensiones y que afeitaba como una navaja barbera.

A los gritos de la infeliz mujer vino su tía, a la que el criminal la empujó diciéndole, quítese del medio si no quiere que le haga igual a usted, volviendo por segunda vez a hundir el arma en el cuerpo de su consorte.

A los gritos de auxilio de la tía, y los ayes de dolor de Julia vino el vigilante de la Policía Municipal C. Castañeda, el que en un auto trasladó enseguida a la herida al hospital militar de Columbia donde fué asistida por el doctor Guerrero, apreciándosele dos tremendas puñaladas una en la región hipocondia y otra en la región iliaca, mortales por necesidad. Sin esperanzas la ciencia de poderla salvar, se le hizo una transfusión de sangre para poderle practicar la delicada operación de la paratomia. El soldado después de consumado el hecho se presentó en el cuerpo de guardia del Campamento quedando detenido en la prisión militar a la disposición del señor Juez de Instrucción, el que se constituyó desde los primeros momentos en el Hospital acompañado de su secretario doctor León y el oficial Castellanos iniciando las oportunas diligencias. Julia quedó en el Hospital debatiéndose entre la vida y la muerte.

TRES LESIONADOS

De madrugada se dirigían hacia la capital en auto los jóvenes, Apolonio Herrera Martínez, natural de P. del Rio de 20 años de edad, vecino de Velazquez 91 Habana, Francisco Contreras Nuez, de Los Palacios, de 22 años de igual residencia y Julio Fernández Bulle de la Habana de 20 años vecino de Dolores 25 Víbora. El chofer que hasta estos momentos sólo se sabe llamarse Francisco en unión de los demás ocupantes del vehículo habían ingerido gran cantidad de bebidas alcohólicas, conduciendo la máquina a gran velocidad, llegaron a la curva conocida por "La Muerte", lugar donde no hace mucho otra máquina se estrelló contra el mismo poste habiendo siete heridos graves en el accidente; Francisco perdió el control dando un gran patinazo según testigos yendo a desbaratarse contra el poste eléctrico, resultando heridos los tres viajeros que fueron llevados al centro de socorros del Cerro prestándole los auxilios de la ciencia el doctor Zunzunegui; Herrera presentaba la fractura del cúbito derecho contusiones y desgarraduras por la piel; Contreras tenía fracturado el femor izquierdo así como múltiples traumatismos de carácter grave, y Fernández lesiones leves, sin necesidad de asistencia médica.

En este caso actuó la Oncena Estación de Policía enviando las diligencias a el juzgado de instrucción de esta cabecera. El chofer se dió a la fuga no siendo detenido hasta esta hora.

PROCESADO UN LADRON

El doctor Julio Fernández Rojas, Juez de Instrucción, procesó con cinco mil pesos de fianza a Abad Valdespino Font conocido por "Abito", el que no hace mucho cometió un robo de prendas en la residencia de Antonio Galo García sito en la calle Primera entre Lanuza y Fuentes, barrio de Buena Vista, "Abito" desde hacía tiempo tenía en contínuo movimiento a la policía, la que le perseguía día y noche, hasta que el sargento Lazcano logró detenerlo.

A Martínez,
Corresponsal.

Fin de Siglo

GARCIA SISTO Y COMPAÑIA — SAN RAFAEL Y AGUILA

DE FANTASIA O DE SALA

los vestidos de "Fin de Siglo" serán, en las grandes soirées del Carnaval, insuperables modelos de refinamiento y de elegancia.

LOS VESTIDOS DISEÑADOS HAN SIDO TOMADOS DE LOS GRUPOS DE $31.75 Y $49.50

El de la izquierda es de chiffón con el cuerpo bordado en cuentas y la falda con vuelo de corte, formando caídas irregulares.

El de la derecha es de chiffón finísimo, con bordados de chapitas de metal; en la falda cuchillos incrustados plisados.

OTROS MODELOS BELLISIMOS EN LOS MISMOS GRUPOS

EN NUESTRA COLECCION DE

VESTIDOS FRANCESES DE NOCHE

ACABADOS DE IMPORTAR

Presentamos encantadores modelos para todos los presupuestos... He aquí cinco

PRECIOS REPRESENTATIVOS

A $ 18.75 Graciosos modelos de georgette bordado con perlas de cristal. Estilos sencillos pero de una delicada elegancia francesa.

A $ 21.50 Otro grupo de vestidos en georgette fino, también con bordados en perlas de cristal, pero de estilos más complicados.

A $ 31.75 Vestidos en georgette y chiffón, con cortes y formas novísimos y detalles bordados en brillantes y cuentas de cristal. A este grupo pertenece el diseñado a la derecha.

A $ 37.50 Vestidos de los mismos materiales y adornos que en el grupo anterior; pero en estilos de más complicada elegancia y más profusamente bordados.

A $ 49.50 Soberbias creaciones para soirée, en chiffón y otros materiales exquisitos, con bordados primorosos en cuentas y faldas de corte formando caídas irregulares. A este grupo pertenece diseñado a la izquierda.

Fin de Siglo

Dr. JULIO C. PINEDA

CIRUJANO DE LA ASOCIACION DE DEPENDIENTES

Avenida Columbia 17. Buen Retiro. Teléfono FO-7438

Cirugía especial de la úlcera y cáncer gástrico, ulcus duodenal, vías biliares, cólon, páncreas, recto, hemorroides, con anestesia local. Pida su hora de consulta por teléfono.

HONORARIOS: $20. POBRES, GRATIS. CONSULTA Y TRATAMIENTO

EL JARDIN NACIONAL

EL PREFERIDO SIEMPRE

LAS MAS LINDAS FLORES
LOS MAS ARTISTICOS TRABAJOS
PRECIOS ECONOMICOS

HAGA SUS PEDIDOS POR LOS TELEFONOS

F0-7029 F0-7238 F0-7937 F-3587

ARMAND Y HERMANO

MARIANAO

LA SESION DE LA JUNTA DE SANIDAD

Han pasado a informe muchos expedientes presentados ayer

Bajo la presidencia del Dr. Fernando Reñoll y con asistencia de los vocales doctores Gerardo Fernández Abreu, Fernando del Pino, Roberts, Mendoza, Pérez López Silvero, Albertini, Velasco, Cosculluela y José A. López del Valle que actuó de secretario, se tomaron los siguientes acuerdos:

Aprobar el acta de la sesión anterior.

Quedó enterada la Junta de un escrito del Dr. Fernando Ortiz notificando haber tomado posesión del cargo de Presidente de la Sociedad Económica de Amigos del País, habiendo cesado por lo tanto el vicepresidente Dr. Ignacio Remírez. La Junta quedó enterada y complacida de los servicios prestados por el doctor Ignacio Remírez.

Conoció la Junta de una instancia del señor Carlos Behrens, presentando catálogo de un aparato lavador rotativo para envase de leche acordándose expresar que no hay inconveniente en que se proceda a la venta y uso de dicho aparato.

Fué pasado e informe del Dr. Roberts, un escrito del Sr. Francisco Riega Torquella, sobre papel apergaminado, para ser utilizado para tapa de botijas de leche.

Quedó enterada la Junta de la resolución presidencial de fecha 29 de diciembre último, concediendo autoriza ción para llevar a efecto la exhumación de los restos del reverendo Obispo Diego Evelino de Comopstela, y los del presbítero Nicolás Fernández Trevejo, fallecidos en 29 de agosto de 1704 y en 7 de octubre de 1780, respectivamente.

Conoció la Junta y le impartió su aprobación al informe del vocal doctor Francisco Pérez López Silvero, relativo al funcionamiento de un depósito de maderas en Avenida de México (Cristina número 36), acordándose por el mismo rechazar dicha solicitud por encontrarse en zona urbanizada.

Pasó a informe del vocal ingeniero el expediente que trata de un proyecto de tenería, en el término municipal de Zulueta, a instancia de Jesús Rodríguez Paz.

Conoció la Junta de un extenso informe del Director de Ingeniería Sanitaria Nacional, sobre una queja contra el Acueducto de Marianao, acordándose pasar este asunto a estudio e informe del vocal-ingeniero.

Al darse cuenta la Junta con el expediente sobre fábrica de levadura Fleischman, en San Antonio de los Baños, así como el informe de la Comisión de Hidrología, se acuerda pasar este asunto al dictamen del vocal ingeniero Sr. Cosculluela.

Y se suspendió la sesión, por lo avanzado de la hora.

CARECIENDO DE LICENCIA

Vicente Pérez Santalla, vecino de República núm. 211, fué acusado por el inspector municipal Samuel de la Uz, de pintar la fachada de su residencia donde posee un taller de acumuladores y accesorios, careciendo de la correspondiente

Chateau-Madrid

Restaurant "Garden"

ELEGANCIA, DISTINCION Y CONFORT

DINNER DE LUXE TABLE D'HOTE: $3.00

Situación: carretera de Arroyo Arenas, a la salida de La Coronela

TELEFONO FO-7935 Manager: F. Campuzano.

¡INCOMPARABLE!

VDA. DE CARRERAS Y CA.

Tal fué la exclamación del gran Rubinstein al terminar sus conciertos en Alemania y Rusia, en el piano RONISCH.

Visite nuestra exposición y se convencerá

VDA. DE CARRERAS Y CIA.

Prado 115.—Teléfono A-3462

HABANA

HIS MASTER'S VOICE

Agua de Colonia :: del Dr. JOHNSON ::

PREPARADA : : : con las ESENCIAS más finas : : : :

EXQUISITA PARA EL BAÑO Y EL PAÑUELO

De venta DROGUERIA JOHNSON, PI MARGALL, Obispo 36, esquina a Aguiar

M.E.C.D. 2016

INFORMACION RELIGIOSA NACIONAL Y EXTRANJERA

¿SE ENCONTRARA EL ARCA DE LA ALIANZA?

El cable nos da cuenta de las excavaciones que se están realizando en el Monte Nebo, por el arqueólogo Futterer, de California, a fin de descubrir el Arca de la Alianza que ocultó el Profeta Jeremías.

Estas excavaciones se miran con gran interés en el campo científico y en el religioso y se esperan con gran expectación sus resultados. ¿Se encontrará tan valioso tesoro?

A este propósito ha escrito el docto Canónigo Lectoral de Jaén, España, una hermosa y bien razonada exposición acerca del lugar en que fué oculta por Jeremías el Arca y de las probabilidades de su hallazgo. Según el erudicto Lectoral, la empresa ofrece circunstancias especialísimas que alejan la probabilidad de que sea satisfactosio el éxito.

No dudamos de que nuestros lectores verán con gusto este escrito que fué dirigido por su autor al importante diario español "El Debate", para su publicación.

Dice así el Sr. Lectoral:

¿Permanece èl Arca en el Monte Nebo?

Sin duda, impulsado por tantos descubrimientos como afectan directa o indirectamente al pueblo de Israel, ha emprendido el investigador arqueólogo la magna obra de unir su nombre a un acontecimiento tan trascendental como lo sería el descubrimiento del Arca; pero la empresa a nuestro juicio, ofrece circunstancias especialísimas que alejan la probabilidad del hallazgo.

Es un hecho de la mayor certeza la ocultación del Arca por Jeremías, según textos del Antiguo Testamento y la permanencia en el Monte Nebo.

Así lo reconocen los escritores judíos y los libros, particularmente de la "Gemara" de Jerusalén y de Babilonia, afirmando que el Arca no volvió a figurar en el Templo restaurado a la vuelta de la cautividad y, por consiguiente, que permanece en un lugar desconocido, y eso mismo con bastantes escritores cristianos pensamos nosotros.

Opinión contraria, razones en que se funda.

Muy pocos escritores cristianos, entre ellos Melchor Cano, sostienen que el Arca no permaneció escondida en el Monte Nebo, sino que fué instalada en el segundo Templo y se fundan, entre otras razonas, de interpretación subjetiva y sin base de inducción, principalmente en que al retorno de la cautividad babilónica emplearon los judíos las mismas frases que en tiempo de Salomón: "Ahora, pues, levántate, Dios y Señor, sobre la Sede de su descanso, tú y el Arca de tu santificación". Y aún añaden los libros de los Paralipómenos, sea o no su autor Esdras, que para el argumento es igual, porque de todos modos son libros posteriores a la cautividad, "que el Arca estaba en el Templo hasta el presente día".

Refutación racional e histórica

No obstante, el Arca continúa en el Monte Nebo, porque los textos aducidos, aunque se contienen en los Paralipómenos, son copia literal de los "Diarios" de Judá e Israel, en que se consignaban los sucesos día por día, pero sin haberse preocupado de adaptarlos a los tiempos de los Paralipómenos, y así se comprenden los anacronismos que comprenden estos libros.

La prueba histórica de que no estaba el Arca instalada en el Templo, es múltiple, porque ni Nehemías cita siquiera el nombre del Arca en la época de la restauración, ni hacen mención de ella los libros de los Macabeos, ni tampoco hace la más mínima alusión el relato de la restauración del Templo, ni tampoco la historia de las profanaciones de Antíoco Epífanes.

Por consiguiente, el Arca permanece oculta en el Monte Nebo, y desde este punto de vista está bien orientado el arqueólogo norteamericano.

¿Por qué no se puede esperar feliz éxito?

Pero, a pesar de todo, hay una circunstancia que no permite el éxito del hallazgo.

En efecto, el libro segundo de los Macabeos, IV, dice "que Jeremías mandó a los transmigrados, que recibieran el foego sagrado y llevaran el Arca y el Tabernáculo, por mandato de Dios, al Monte, en que vió Moisés la herencia (La Palestina), y que allí encontró una caverna nonde ocultó el Arca, el Tabernáculo y el Altar del Incienso y cerró la entrada de modo que los que le acompañaban ya no podieron distinguir el lugar de la ocultación, advirtiéndoles que sería ignorado hasta que Dios congregue la congregación del pueblo y se manifieste propicio, y entonces el Señor mostrará los objetos escondidos, aparecerá la Majestad del Señor y aparecerá una nube como se manifestó a Moisés, y cuando con Salomón se santificó el Templo".

Ahora bien; del citado texto parece daducirse lógicamente que el lugar de la ocultación permanecerá "ignorado"; que sólo será conocido e nel tiempo de la "Congregación" del pueblo y con la circunstancia de que el mismo Dios "lo mostrará" manifestándose bajo el símbolo de una nube, y, en consecuencia, que hasta que no lleguen aquellos días, no aparecerá el Arca.

Parece confirmarse con on texto del Profeta Jeremías, III.1 a 8, "al invitar con el arrepentimiento a las dos casas de Judá e Israel, anunciando que en el día de la "conversión" ya no exclamarán (con el antiguo regocijo): "¡El Arca de la Alianza!"; pero que en el tiempo de la congregación vendrán a un tiempo mismo las dos casas a la tierra que Dios había dado a sus padres, y en este tiempo se congregarán todas todas las gentes y no andarán en pos de su maldad".

Los tres sucesos previstos por el Profeta todavía no se han cumplido porque ni el pueblo judío na ingresado en el Cristianismo, ni ha vuelto de la cautividad babilónica, porque del reino de Judá, mal contados, sólo retornaron 49.000, la casa de Israel no volvió a figurar como Estado ni todas las gentes han ingresado en el reino mesiánico.

No será fruto de investigación humana

Nuestra opinión se reduce a exponer que todavía está por aparecer el conjunto de señales precursoras de la aparición del Arca y que el hallazgo no será fruto de trabajos de humana investigación.

Falaz como es la opinión del hombre, si la qde acabamos de exponer se viera algún día desmentida, no acertamos a declinar las trascendentalísimas cuestiones que promovería un acontecimiento tan singular en los destinos del pueblo judío y sus relaciones con la Iglesia.

Con el mayor respeto b. s. m., s y cap.,

EL LECTORAL DE JAEN.

OCTAVA DE ORACIONES POR LA UNIDAD DE LA IGLESIA

Se va extendiendo por los Estados Unidos la hermosa práctica de hacer una Octava de Oraciones por la conversión de las Iglesias desidentes, desde el 18 de Enero, fiesta de la Cátedra de San Pedro en Roma, hasta el 25, fiesta de la Conversión de San Pablo.

La comenzó en 1908 la Sociedad Expiatoria, comunidad religiosa episcopaliana de los Estados Unidos. Entre sus primeros frutos figura la conversión de toda la Comunidad al Catolicismo en 1910.

LOS PLANES PARA EL CONGRESO EUCARISTICO DEL PROXIMO 1930

Se espera que a este acto, que se celebrará en Cartago, concurrirán varios millones de religiosos. Gran entusiasmo

PARIS, Enero 17 (S.E.)—Acaba de reunirse en esta capital, el Comité permanente de los Congresos Eucarísticos Internacionales, con el objeto de acordar los planes para el que habrá de celebrarse el año 1930 en Cartago.

Con motivo de cumplirse el año entrante el milésimo quincuagentésimo (1.500) aniversario de la muerte de San Agustín, el gran Apóstol de la Iglesia en el Africa, espérase que sean muy numerosos los concurrentes de todas partes del mundo a esta solemne veneración de la Sagrada Eucaristía que se celebrará en la que fué capital de la iglesia en ese Continente.

El tema que se tratará en ese Congreso, será "San Agustín y la Eucaristía".

Uno de los problemas que se presentan al comité, es el de alojar a los millones de concurrentes que se espera figurarán en dicho congreso. Situada a pocas millas de Túnez, Cartago es una ciudad de gran interés religioso e histórico; pero de escasa población. Además de las ruinas famosas, de hecho apenas existen otros edificios allí que la Catedral, el palacio Archiespiscopal, y varios establecimientos religiosos.

La mayór parte de las sesiones y ceremonias religiosas del Congreso, habrán de celebrarse en Túnez, ciudad de unos ciento ochenta mil habitantes, con numerosas iglesias, y grandes edificios capaces para alojar en ellos a los numerosos congresistas. En realidad sólo la procesión final, la gran manifestación de clausura del Congreso, tendrá lugar en Cartago.

Aunque Túnez cuenta con numerosos hoteles, es evidente que ellos resultarán insuficientes para alojar a la numerosa concurrencia de peregrinos. Teniendo en cuenta ésto, el Comité ha solicitado de las distintas compañías consignatarias de vapores, sitúen sus barcos en la bahía de La Goulette, a la entrada de Túnez, para que sirvan de alojamiento a muchos.

Argelia toda está preparándose ya para tomar parte en este Congreso. Marruecos, muestra asimismo mucho interés. Las compañías de ferrocarriles establecida en esos lugares, están estudiando los medios de mejorar sus servicios de pasajeros. Varias compañías de vapores de Francia, Italia y Malta, se preparan también para transportar gran número de pasajeros. Es digna de anotarse la cooperación que están prestando en estos preliminares las autoridades civiles.

Monseñor Mamaitre, Arzobispo de Cartago, goza del mayor respeto y veneración en Túnez. Cuando recorre su Diócesis para administrar el Sacramento de la Confirmación, es huésped de honor en todos los banquetes que se ofrecen en las distintas parroquias, y a los que concurren numerosos protestantes, y en los que invariablemente hay alguna alta representación de las Sectas Musulmanas, el cual es el primero en brindar por el Arzobispo católico.

No ha mucho, varios representantes de la alta sociedad musulmana, visitaron la cabecera de la Archidiócesis, y le pidieron un aumento en el número de Escuelas que allí funcionan. Entre el alumnado de las Escuelas Católicas establecidas en la ciudad, figuran dos nietos del Bey, treinta y seis princesas de la sangre y una nieta del Muphti, el Jefe de la Iglesia Musulmana.

LABOR SOCIAL Y CARITATIVA DE LA SOCIEDAD DE SAN VICENTE DE PAUL EN GUANAJAY

Hemos recibido unas notas de la Sociedad de San Vicente de Paúl, en Guanajay, una de las Parroquias en la cual la Iglesia Católica goza de mayor influencia social y caritativa.

Hoy presentamos una de sus obras, la de San Vicente de Paúl, sociedad formada por señoras caritativas de la población, que se comprometen no solo a hacer donativos a los pobres, sino lo que es mucho más, a visitarlos en sus casas y consolarlos en sus penas y aflicciones.

Esta sociedad es universal, pues está organizada en el mundo entero.

La Directiva de Guanajay está formada por las siguientes señoras y señoritas:

Presidenta, María Hernández de Falcón; Tesorera, Rosa Aguilar; Secretaria, Teresa Aramburu; Encargada del Ropero, Brígida Sinco de Alonso.

La cantidad distribuída durante este año ha pasado de $700, (setecientos pesos).

El día 26 del pasado, se efectuó un reparto de 78 frazadas, 4 arrobas de arroz, 4 arrobas de azúcar, 100 libras de pan, 3 cajas de leche condensada, y numerosas piezas de ropa, objetos todos obtenidos con el producto del beneficio dado en la Colonia Española.

DIA 19 DE ENERO

Este mes está consagrado al Niño Jesús.

Jubileo Circular.— Su Divina Majestad está de manifiesto en la Iglesia de Nuestra Señora de las Mercedes.

Santos Canuto, rey, Mario, Germánico, Octavio y Augusto, mártires; Santas Pía, Marta y Germana, mártires.

San Canuto IV, hijo de Suenon Esrice, rey de Dinamarca, nació hacia la mitad del siglo undécimo.

Nuestro Santo ascendió al trono con aplauso universal de la nación.

Su valor se dejó admirar desde la primera ocasión en que se pudo conocer.

Al volver de una gloriosa expedición, casó con la princesa Adela, hija de Roberto, conde de Flandes, en quien tuvo a Carlos el Bueno, digno heredero de sus virtudes, pues mereció ser también contado en el catálogo de los santos.

Reedificó muchas iglesias. Fundó hospitales, y agotó muchas veces su tesoro para aliviar a los pobres.

No puede admirarse ni ponderarse bastante el amor que profesaba a Jesucristo en el sacramento augusto de la Eucaristía. Su devoción a la Santísima Virgen era ternísima.

Tan mortificada, tan penitente fué su vida en la elevación del trono, como pudiera ser la de un anacoreta en la austeridad del desierto.

Nuestro Santo tuvo la dicha de derramar su sangre por Jesucristo, el día 10 de Julio de 1787.

Agentes para Anuncios en EUROPA:
L. MAYENCE & Cie
DAVIGNON, BOURDET & Cie. Sucres
9, Rue Tronchet, PARIS
19, 21, 23, Ludgate Hill, LONDRES

SOCIEDAD
PARTIDO JUDICIAL DE ARZUA

E. P. D.

EL SEÑOR
EMILIO CAMOIRAS BARBEITO

HA FALLECIDO

Y dispuesto su entierro para hoy sábado, a las 4 de la tarde, el que suscribe, presidente de esta entidad, ruega a todos los asociados se sirvan concurrir a la casa mortuoria, Monte 51, altos, para de allí acompañar el cadáver al Cementerio de Colón; favor que agradeceré eternamente.

Habana, 19 de Enero de 1929.

José García Vázquez,
PRESIDENTE.

Mod. 1 1d. 19 Enero.

Anúnciese en el Diario de la Marina

LA ADMIRABLE LABOR DESARROLLADA POR LAS MISIONES PARROQUIALES EN LA ARCHIDIOCESIS DE LA HABANA

RESULTADOS OBTENIDOS CON LA COLECTA REALIZADA EN EL MES DE MAYO DEL AÑO ULTIMO, QUE HA SERVIDO DE BASE PARA LOS GASTOS MISIONALES

Como es natural, los lectores tendrán interés en conocer el resultado de la colecta del 13 de mayo de 1928 que ha de servir de base para los gastos de la campaña misional de 1928 a 1929.

La ponemos a continuación:

Iglesia de la Merced $406.14.
Creche Lila Hiralgo, Vedado 17.00.
Parroquia del Espíritu Santo, Habana $15.47.
Parroquia de San Nicolás de Bari, Habana $16.25.
Academia de la Salle, Carlos III, Habana $80.11.
Capilla de la Milagrosa, Santos Suárez, $15.57.
Capilla de las Siervas de María, Vedado $24.76.
Parroquia de San Francisco de Paula $32.70.
Parroquia del Pilar, Habana $22.50.
Parroquia de Alquízar $5.00.
Parroquia del Vedado y Convento S. J. L. $253.21.
Parroquia de la Caridad, Habana $14.22.
Parroquia de Monserrate, Habana $54.59.
Iglesia del Sagrado Corazón, Reina, Habana $226.00.
Convento de Santa Catalina de Sena, Vedado $55.09.
Parroquia de Guanajay, Pinar del Río $12.00.
Iglesia de los PP. Pasionistas, Víbora $124.13.
Religiosas de Jesús María, Columbia $31.40.
Parroquia de Madruga, Habana $6.02.
Catedral de la Habana $12.50.
Parroquia de Guanabacoa, Habana $57.00.
Parroquia de Marianao, Habana $18.66.
Capilla de las Católicas Cubanas, Habana $17.20.
Parroquia de Batabanó, Habana $6.60.
Parroquia de S. José de las Lajas, Habana $10.59.
Colegio de la Inmaculada, Habana $103.80.
Parroquia de S. Diego de los Baños P. del Río, $16.00.
Parroquia de Jaruco, Habana $15.76.
Colegio de la Salle, Habana $43.32.
Parroquia de Jesús María, Habana $36.00.
Parroquia del Santo Angel, Habana $106.69.
Iglesia de San Francisco de Asis, Habana $178.75.
Capilla de las Madres Oblatas, Habana $35.00.
Alumnas del Sgdo. C. Tejadillo, Habana $76.00.
Capilla de las Mm. Ursulinas, Habana $12.93.
Un católico por conducto de la Superiora del S. C. $20.00.
Parroquia de Guara $6.00.
Capilla de las Religiosas de la Preciosa Sangre $5.00.
Colegio de La Salle, Vedado, Habana $160.00.
Colegio de los Hnos. Maristas, Habana $103.20.
Colegio del Buen Consejo MM. Escolapias, Habana $24.12.
Capilla del Hospital del Rincón, Habana $30.97.
Sr. Pbro. Apolinar López $20.00.
Convento de Santa Clara, Habana $20.10.
Parroquia de Regla $11.59.
M. I. Dr. Santiago Saiz de la Mora $20.00.
Iglesia de Palos, Habana $4.90.
Parroquia de Bejucal, Habana $5.70.
Parroquia de Ceiba y Vereda Nueva, Habana $35.63.
Parroquia del Cerro, Habana $11.30.
Colegio de San Vicente, Cerro, Habana $5.00.
Parroquia de Casa Blanca, Habana $23.17.
Madres Escolapias de Casa Blanca, Habana $11.74.
Capilla Asilo Carvajal, Marianao, Habana $2.70.
Parroquia de N. Sra. del Carmen, Habana $220.32.
Parroquia de Jesús del Monte, Habana $46.28.
Parroquia de Artemisa, Pinar del Río $18.30.
Parroquia de Güines Habana $37.15.
Parroquia del Calvario, Habana $9.83.
Madres Escolapias de Guanajay, P. del Río $24.85.
Siervas de María Habana $43.88.
Parroquia de Sta. María del Rosario Habana $5.05.
Señor Bondini, Habana $20.00.
Parroquia de Quivicán, Habana $2.59.
Parroquia de Santiago de las Vegas, Habana $5.15.
Parroquia de S. Antonio de Río Blanco, Habana $20.30.
Parroquia del Sto. Cristo P. Spirali, Habana $50.00.
Suma anterior $3.201.58.
Parroquai de Viñales, Pinar del Río $16.65.
Parroquia de S. N. de Güines, Habana $4.85.
Parroquia de Aguacate, Habana $17.00.
Adolfo Montesino Colegio la Salle $0.40.
Parroquia de Guane, Pinar del Río $8.18.
Doña América Arias viuda de Gómez $10.00.
Carmen y Rosario Fernández, D. A. $1.00.
Una devota $1.00.
Parroquia de Nueva Gerona, Habana $6.75.
Colegio de San Francisco de Sales, Habana $20.00.
Una devota $1.55.
P. Escolapios de Guanabacoa, Habana $19.10.
Una devota, Parroquia de Quivicán Habana, $0.65.
Parroquia de Calabazar y Arroyo Naranjo $15.93.
Alejandro Suaves, Colegio de la Salle, Habana $1.00.
Parroquia de Cabañas, Pinar del Río $5.00.
Dominicas Americanas, Vedado, Habana $25.00.
Superiora Hospital de Paula, Habana $31.20.
P. Spirali, de un católico $5.00.
Asilo de Santovenia, Habana $4.58.
Colegio del Apostolado, Zanja, Habana $16.00.
Señora Mercedes Tagle de Alfonso $5.00.
Sr. Cura Párroco de Güines $25.22.
Srta. Aurora Montellu $10.00.
Niños del Catecismo de las Aconas $1.05.
Sr. Cura Párroco de Viñales $5.00.
A. y María Teresa Gastón $20.00.
P. Celestino Rivero $2.96.
Otros donantes $37.08.

Total hasta el 10 de diciembre $3.523.56.

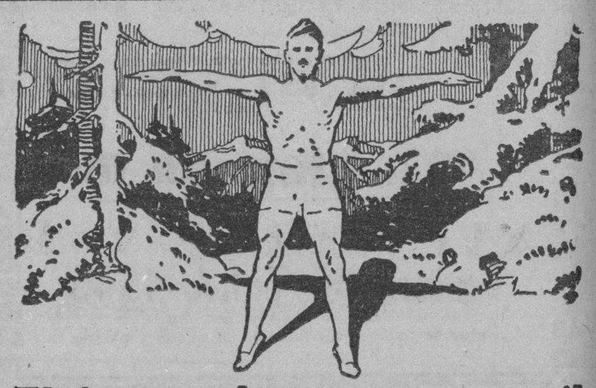

El frío no hace presa en él

Este vigoroso atleta puede desafiar el invierno y sus intemperies porque sus bronquios y sus pulmones están colocados bajo una protección poderosa. ¿Cuál? preguntará Vd. al observar su pecho completamente desnudo. Esta protección se ejerce no en el exterior, sino en el interior, porque está asegurada por un producto eficaz entre todos, extraido directamente del pino marítimo de Noruega el

GOUDRON-GUYOT

Penetra profundamente en los broquios y los pulmones para calmar su irritación, causa de la tos, desembaraza y facilita la respiración, aumenta la capacidad respiratoria, deseca y cicatriza las mucosas, para suprimir la expectoración. Los resfriados y la tos desaparecen, los débiles y enfermos del pecho son puestos muy pronto en estado de resistencia para luchar victoriosamente contra la invasión de los microbios o contra sus estragos.

Exigir el verdadero GOUDRON-GUYOT (licor, cápsulas, pasta pectoral). Todos estos productos llavan el marbete en tres colores: violeta, verde, rojo y la dirección de la Maison FRERE, 19, Rue Jacob, PARIS 6e. Prevenir la confusión que crean ciertos productos similares.

EN TODAS LAS FARMACIAS.

CURSO DE HISTORIA DE LA LITERATURA ESPAÑOLA

POR EL DR. SALVADOR SALAZAR Y ROIG

Con el fin de llenar las necesidades de los numerosos alumnos de esta asignatura, en toda la República, se ha publiacdo el TOMO IV de esta obra, hasta ahora la más notable que se conoce sobre la materia y que está adaptada por completo al Programa Oficial.

Este tomo, que es complemento de los anteriores, comprende el cuarto período de Literatura castellana: Epoca de Don Juan II, Enrique IV y Los Reyes Católicos.

Forma este tomo un volumen en 4o. mayor, magníficamente impreso. Precio del ejemplar, a la rústica $3.00

Historia del Arte

Por J. PIJOAN

D. J. Pijoán, la más alta autoridad que en nuestra raza se ha producido en materia de arte y que actualmente nos deleita con sus conferencias desde la: "Hispano Cubana de Cultura", es asimismo autor de dos notables obras, LA HISTORIA DEL ARTE y LA HISTORIA DEL MUNDO.

En "La Historia del Arte", examina y estudia el desenvolvimiento artístico de todos los pueblos a través de la Historia, con detalle de los estilos y datos prolijos y curiosos, que no se hallan en ningún otro texto similar.

La obra consta de tres tomos en 4o. mayor con hermosísimos grabados en negro y láminas en color y que cubren desde la prehistoria, hasta nuestros días. (Tenemos ejemplares de la traducción inglesa).

Precio de los tres tomos, encuadernados lujosamente en tapas $30.00

HISTORIA DEL MUNDO

Por J. PIJOAN

El origen y evolución de la vida en nuestro planeta y su desenvolvimiento hasta la etapa en que nos hallamos, es el asunto de esta obra trascendental, cuyo asunto está tratado con la mayor sencillez. Tanto por el texto, como por la presentación, pues contiene miles de hermosos grabados y láminas en colores, es de lo más notable que se conoce en habla castellana.

Se han publicado dos tomos, de los cinco de que constará y que están bellamente encuadernados en tapas especiales.

Precio de cada tomo, encuadernado en tapas $10.00

ULTIMAS PUBLICACIONES DE LA ACADEMIA DE LA HISTORIA DE CUBA

COLECCION DE DOCUMENTOS, Vol. I. ACTAS DE LAS ASAMBLEAS DE REPRESENTANTES Y DEL CONSEJO DE GOBIERNO DURANTE LA GUERRA DE INDEPENDENCIA 1895-1896.
Recopilación e introducción de J. Llaverías y E. Santovenia.
Habana 1928. 1 tomo en folio, a la rústica $1.50

LA EPIGRAFIA EN CUBA, por el Dr. Juan Dihigo y Mestre.
Habana 1928. 1 tomo en folio, a la rústica $1.00

PI MARGALL Y LA REVOLUCION CUBANA. Discurso leído por el Dr. Juan Dihigo y Mestre, en dicha Academia de la Historia.
Habana 1928. 1 tomo en folio a la rústica $0.60

ULTIMAS NOVEDADES

LEY DE 12 DE JUNIO DE 1916, SOBRE INDEMNIZACIONES POR ACCIDENTES OCURRIDOS DURANTE EL TRABAJO y REGLAMENTO PARA SU EJECUCION. Tabla de las evaluaciones de las incapacidades permanentes. Catálogo de los mecanismos destinados a impedir los accidentes del Trabajo y Tarifa de honorarios médicos. Concordados y anotados por el Dr. M. E. Romeu y Jaime.
Habana 1928. 1 tomo en 4o. a la rústica $1.00

CONDE DE KEYSERLING. — EUROPA. ANALISIS ESPECTRAL DE UN CONTINENTE.
Madrid. 1 tomo en 4o. a la rústica $3.00

PFANDER (A.) — LOGICA. Un texto moderno, de escuela nueva.
Madrid. 1 tomo en 4o. a la rústica $2.50

LARRA (F. J. DE). — LA FARANDULA NIÑA. TEATRO INFANTIL MODERNO. Piezas breves, muy apropiadas para veladas, etcétera.
Madrid. 1 tomo en 4o. a la rústica $1.40

ALMANAQUE MEDICO 1929. — Farmacopea, Legislación, Cirugía, Curiosidades, etc.
Barcelona. 1 tomo rústica $0.60

MIER (ELPIDIO DE). — SILUETAS HISTORICAS. Viajes y descripciones de los países de América.
Madrid. 1 tomo en 4o. a la rústica $2.00

"LA MODERNA POESIA"
Obispo 135. Apartado 605. Teléfonos A-1171, 1172 y 1173. Habana.

"CERVANTES"
Galiano 62. Apartado 1115. Teléfono A-4958. Habana.

Yo Mismo
No Me Reconozco.

ACEITE KABUI
RESTAURADOR DE JUVENTUD

Las canas que hacen viejo, huyen ante ACEITE KABUL, que se unta con las manos y no las mancha. No pinta, es restaurador del cabello, al que devuelve su negro intenso y brillo natural.

SE VENDE EN SEDERIAS Y BOTICAS

Cuando comienza un—
RESFRIADO
precisa tomar un laxante medicinal que corte el mal y evite semanas de sufrimiento. Tome
LAXATIVO
BROMO-QUININA
Busque esta firma en la cajita E. W. Grove

UNA
PASTILLA VALDA
EN LA BOCA
ES LA PRESERVACION
del Mal de Garganta, de las Ronqueras, los Romadizos, los Constipados, las Bronquitis, etc.
ES EL ALIVIO INSTANTANEO
de la Opresion de pecho, de los accesos de Asma, etc., etc.
ES EL REMEDIO MAS INDICADO
para combatir toda suerte de Enfermedades del Pecho.
ADVERTENCIA IMPORTANTISIMA:
PEDID, EXIGID, in todas las Farmacias
Las Verdaderas Pastillas VALDA
que se venden unicamente
EN CAJAS
con el nombre VALDA *en la tapa y nunca de otra manera.*

El reumatismo articular

es un padecimiento bastante más peligroso de lo que creen muchos enfermos. Por ello debe hacerse siempre estrictamente lo que indica el médico, — pués son graves las complicaciones que pueden presentarse si la enfermedad es insuficientemente tratada. En todo el mundo recomiendan innumerables autoridades médicas desde hace años a diario el Atophan, por su carencia de efectos secundarios, por evitar de una manera insuperable las complicaciones y por su rápido y seguro efecto curativo. El Atophan elimina de una manera rápida y muy enérgica el exceso de ácido úrico tan peligroso para la salud del organismo. Las tabletas de Atophan han de tomarse después de las comidas, o sea 3 veces al dia 1 a 2 tabletas, salvo prescripción facultativa. El „*Angulo Schering*" en el envase es el signo de legitimidad. Pida siempre tubos originales de 20 tabletas.

80114101

Crème Simon

Cuidad vuestra belleza como cuidáis la salud; vuestra cara es una delicada obra de arte que debéis proteger.
LA
CRÈME SIMON
fabricada bajo fórmulas de reconocida eficacia, corrige todas las imperfecciones de la piel, y conserva su belleza, tersura y suavidad. Da blancura y pureza al cutis, y evita la formación de arrugas.
POLVOS y JABÓN
PARIS

Contra la
NEURASTENIA
el tratamiento más enérgico y eficaz es el
Jarabe de
HIPOFOSFITOS
SALUD

M.E.C.D. 2016

BUNGALOWS "MAX BORGES"

Vivienda campestre ideal

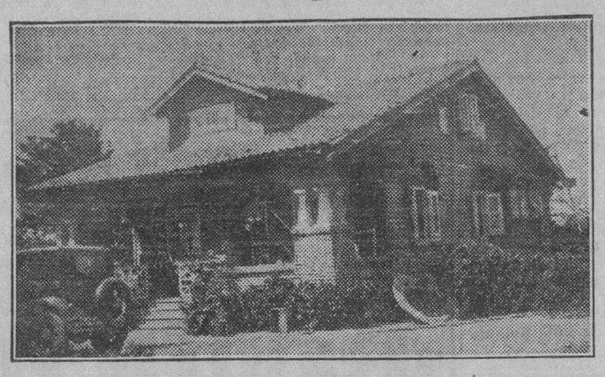

Catálogos gratis, precios reducidos

$600 de contado

y el resto en mensualidades

AYESTERAN Y DOMINGUEZ

Teléfonos U-4266 - U-5533

"AGUILA 100"

LA CASA QUE CUMPLE

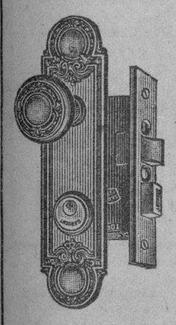

¿NECESITA UD. HERRAJES?

El mejor surtido es el de "Aguila 100"; precios buenos; servicio inmejorable.

¿NECESITA UD. PINTURAS?

Las de "Aguila 100" son de la marca ya muy acreditada en Cuba.

Lowe Brothers

Pinturas, barnices, lacas, esmaltes,— el renglón completo.

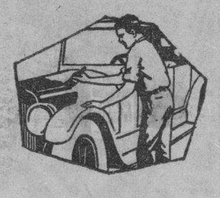

¿HERRAMIENTAS?

"Aguila 100" las tiene de las mejores marcas. Para mercancías de calidad, "Aguila 100".

Edgar A. Reynolds

FERRETERIA "AGUILA 100" TELEFONO A-0102

(Entre San José y Barcelona)

EN GUANTANAMO UN SOLDADO MALTRATO A UN AGENTE ESPECIAL GUBERNATIVO

Informa la Policía Judicial que el aludido agente fué desarmado y golpeado con la culata del fusil por el soldado

El detective de la Secreta señor José Cardelle, en informe rendido ayer al Jefe de la Secreta, Comandante Trujillo, acerca del atropello de que fuera víctima en Guantánamo el delegado de la Secretaría de Gobernación señor Miguel Ferrera Herrera, expone que el soldado Raquel Rojas Rodríguez al verle entrar en el café de la señora Caridad Navas en el pueblo de Manguito, le pidió le entregara el revólver que portaba. Al decirle él que lo llevaba por ser delegado especial de la Secretaría de Gobernación, Rojas después de insultarle groseramente le golpeó barbaramente con la culata del fusil que portaba causándole lesiones en la cara y arrojándole al suelo donde no le mató, merced a la intervención del también soldado Norberto Toiras y porque accedió a entregarle el revólver. Cita el detective los testigos del hecho.

SE APROPIO DEL DINERO

Por correo se recibió en la Judicial una denuncia del señor Felipe Rodríguez de la Farmacia del doctor Ramón Gutiérrez Cruz, de Egido 57, en la que expone que entregó al Director-Administrador del Consultorio Jurídico Mercantil, señor Casto Hidalgo, 64 pesos 16 centavos para el pago del tercero y cuarto trimestre del impuesto del uno y medio por ciento y el referido señor se apropió del dinero, negándose a devolverlo.

NO DEVUELVE EL DEPOSITO

El asiático Eng Pio, de Salud 57, acusó a Atto F. Fong ,asiático también, y vecino del hotel Washington, en Virtudes 2, de negarse a devolverle 80 pesos 50 centavos que le entregó en depósito el 3 de julio último.

ACUSA A PAYO

El señor Carlos Peñalver Peñalver, miembro que fué del Ejército Libertador y su hija de 16 años nombrada Dulce María Peñalver, acusaron al novio de ésta conocido por "Payo", a una tal Olga, vecina de Compostela y División, a José Olano, del mismo domicilio y a una mujer apodada "La China", de haberla emborrachado hasta hacerla perder el sentido en la referida casa, causándole otros daños.

NO LE HICIERON LA PELICULA

Denunció en la Judicial Casimiro Vaichina, de Lituania, vecino de Jesús María 115, que un mestizo y un blanco que residían en Bruzón 15, le dijeron que si les llevaba una película le impresionarían con poses suyas, para exhibirla después. El compró una película que le costó 23 pesos y la entregó a los dos individuos y no volvió a ver más ni la película ni los dos individuos.

UNA GRATA SORPRESA DE NUESTRA GRAN

VENTA EXCEPCIONAL

Este preciosísimo modelo TISU BROCADO EN COLORES, pala de Tisú, talonera de PIEL PLATA, y en todo PIEL PLATA.

$9.00

¡Todos — hasta los estilos de mayor lucimiento—han sido rebajados!

Ricardo González

PELETERIA AGUILA 121

Teléfono A-3677

Lucerna"

Pastelería y Repostería Francesa

Helado "Parfait President" (de fresa de la finca "Nenita"). . .	$ 0.30
Pasteles de fresa	010
Cakes de fresa la libra. .	0 80

¡Pruébelos!

Neptuno 104 Teléfono M-2021

INDISPENSABLE EN VERANO

MAGNESIA SARRÁ

Sabrosa-Espumante-Anti-ácida

Inmediatamente alivia:

Jaquecas, Mareos, Acedías.

ASEGURE UN DIA FELIZ

Todas las mañanas tome una cucharada

DROGUERIA SARRÁ

LA MAYOR

PARA LIBRARSE DEL DESAHUCIO

Se mudó de habitación y hay que demandarlo nuevamente

Gumersindo González Cabodeville, vecino y encargado de la casa de vecindad situada en Vista Alegre núm. 274, denunció a la policía, que por falta de pago se vió en la necesidad de demandar en desahucio a su inquilino Rafael Sánchez, que sabe es natural de México, individuo que el día del lanzamiento, se trasladó sin su permiso para la habitación núm. 7, por lo que no pudo efectuarse dicha diligencia cuando con ese propósito acudió el Juzgado a la casa, con grave perjuicio para sus intereses por tener que demandarlo nuevamente.

EBRIO ESCANDALOSO

Alfonso Gainza Ajurias, de 53 años de edad, vecino de Menocal núm. 46, fué acusado de haber formado un fuerte escándalo en el interior del café El Recreo, según manifestaciones del dependiente Luis Alfonso Lamadrid. El acusado se encontraba en completo estado de embriaguez alcohólica, siendo remitido al Vivac.

JOSE PERDOMO FUE ESTAFADO

El tamalero José Perdomo, vecino de Zanja núm. 57, denunció a la policía, que el día 13 de los corrientes, hizo entrega para su venta en comisión de una lata conteniendo 50 tamales a un sujeto conocido por Bijirita cuyo individuo se apropió de su importe que son cuatro pesos, cantidad en la que se consideraba estafado.

EFECTOS DE LA SITUACION

Dionisia Violeta de la Fe, natural de México, mayor de edad y vecina de Lagunas núm. 100, denunció a la policía, que desde el mes de Noviembre último fué abandonada por su esposo Oscar de la Fe de Cárdenas, de 25 años y vecino de Lealtad núm. 65, residiendo ambos en la casa Prado núm. 97, teniendo noticias que dentro de breve embarcará rumbo al interior.

HABANERAS

Viene de la página CINCO

HOY

SANTOS DEL DIA

De días.

Están hoy los Marios.

Y los Octavios y los Augustos.

Sea mi primer saludo, con mi primera felicitación, para el Mayor General Mario G. Menocal, ex-Presidente de la República.

Lo pasará entre sus queridos familiares en su elegante residencia del Vedado.

Está de días un antiguo y buen amigo, el doctor Mario Lebrero, Director del Hospital de las Animas, a quien hago expresión de mis deseos por todo lo que sea para su bien y su ventura.

Entre los médicos, el doctor Mario Sánchez Alfonso, a quien me complazco en saludar especialmente.

El doctor Mario Porto.

El doctor Mario Guiral.

El doctor Mario Luis García.

Y los doctores Mario Hernández Cartaya, Mario Altuzarra, José Mario Miró y Mario G. Martínez Azcue, este último teniente dentista de la Marina de Guerra.

El doctor Mario A. Portela, notable especialista, cuyos éxitos profesionales le han valido una envidiable notoriedad.

El doctor Portela tiene a su cargo las salas de enfermedades del corazón y de los pulmones en el Hospital de Emergencia y en la Quinta de la Asociación Canaria.

El doctor Mario Hernández Doval joven y notable médico de la Quinta de Dependientes.

Y el doctor Justo Mario Verdugo, afamado especialista en enfermedades del estómago, al que llegarán mensajes innumerables de felicitación por parte de sus clientes y amigos en su residencia de la Avenida del Golfo.

Entre los abogados, los doctores Mario Pascual, Mario Lamar, Mario Núñez Mesa y Mario Recio y Mario Alfonso, consultor legal de la Secretaría de Comunicaciones.

Complétase el grupo con un abogado de altos merecimientos, el joven y talentoso doctor Mario Díaz Cruz, al que felicito especialmente.

El ingeniero Mario Lens, dueño del edificio de su nombre, en el Vedado.

Otro ingeniero popular y simpático, Mario G. Mendoza, representante a la Cámara.

Mario Seiglie.

Mayito Menocal.

Mario Valdés Costa, compositor y violinista cubano, residente en los Estados Unidos.

Un amigo simpático, que goza de merecidos afectos en esta sociedad el teniente Mario Montoro y Saladrigas, del Ejército de la República.

Mario Lescano Abella, compañero muy querido del periodismo, al que llegarán estas líneas con la expresión de mis mejores deseos por su felicidad.

Mario Colete, estudiante de Derecho, prometido de la bella señorita Gloria Espín.

El doctor Mario E. Montero, Presidente de la Sala de la Audiencia de la Habana y el doctor Mario T. Ruiz y Rojas, Subsecretario de Hacienda.

Mario de la Vega.

Mario Seiglie.

Mario Sorondo, conocido autor cómico y Mario Castellanos Chacón mandatario judicial.

Mario García Vélez, Mario Luque, Mario Remírez, Mario L. Soldevilla, Mario Forcade, Mario Barnet, Mario Lombart, Mario Escobar, Mario López, Mario Franco, Mario Labril, Mario Zúñiga y el culto y meritísimo educador Mario Martínez Lufriú.

Mario Brú, director de Cine Gráfico, amena e interesante revista.

Mario Gercini y su simpático hijo, Mario René, aventajado alumno del Colegio de La Salle.

Mario Castellanos y Reyes Gavilán, estudiante del primer curso del Bachillerato, que cumple en esta fecha la edad de catorce años.

Muy aprovechado.

Y decidor y simpático.

Sobrino y ahijado muy querido de mi buena amiga la señora Angélica Reyes Gavilán de Pérez Miró.

Un ausente, Mario Luque, Encargado de Negocios de Cuba en Panamá.

Maria Merendi, el maitre Mario, que tanto se hace apreciar de los asíduos al gran Casino Nacional.

Y el más pequeño de todos, Mario Fontanills y Ramos Almeyda, sobrino del cronista.

Los Octavios.

Y también las Octavias.

Entre éstas, mi buena amiga Octavia Blanco, la viuda de Laurrieta, de la cual tengo encargo de decir a sus amigas que no recibirá.

Y Octavia Suárez Murias.

Gentil señorita.

Entre los caballeros saludaré con la preferencia que dicta mi afecto y manda mi estimación al distinguido doctor Octavio Ortiz y Coffigny.

Es el santo también de su hijo, el joven doctor Octavio Ortiz Casanova, Comandante Auditor de la Marina de Guerra.

El ilustre Rector de la Universidad, doctor Octavio Averhoff, de altos prestigios personales y científicos.

Un conocido político, y amigo particular del cronista, el doctor Octavio Zubizarreta.

El doctor Octavio Rivero y Partagás, especialista en enfermedades de los pulmones, que disfruta de alta notoriedad.

Octavio Aguilar, Octavio Argudín, Octavio Müller, Octavio Matamoros, Octavio Longa, Octavio Barnet, Octavio Zayas, Octavio Amenábar y Octavio Hernández Alcázar, jefe de una distinguida y muy estimada familia de esta sociedad.

Octavio de Hoyos, empleado de la Casa de Beneficencia, donde goza de merecida estimación.

Un compañero de redacción, que todos estiman y todos quieren, Octavio Doval, competente redactor de la sección judicial de este periódico.

Y el Secretario de la Junta de Puertos, Octavio de Céspedes, joven culto y caballeroso, hermano del popular y muy querido Secretario de Obras Públicas.

Ahora los Augustos.

Forman un grupo.

En primer término, un funcionario caracterizado de la carrera judicial, con largos años de servicio y una ejecutoria brillante, el licenciado Augusto Saladrigas, recto Juez de Instrucción de la Sección Cuarta.

Augusto Lezama, caballero excelente, dignísimo, que goza de alta estimación en nuestros círculos sociales.

Augusto Canosa, del foro habanero, al que hago llegar mi saludo más cordial, y más afectuoso, extensivo a su hijo, el doctor Augusto Canosa, joven e inteligente abogado.

El doctor Augusto Prieto, abogado y catedrático del Instituto Provincial, a quien el cronista saluda con la expresión de sus votos por que tenga un día de felicidad completa.

Comparte el doctor Prieto los deberes del bufete y de la cátedra con las atenciones de La China, su gran jardín La China, en el Wajay, que ha sabido colocar con su actividad aciertos y competencia en rango envidiable.

Un ausente, el señor Augusto Merchán, Cónsul de Cuba en Nueva York.

Cuco Saladrigas y Faz.

Simpático joven.

El distinguido doctor Augusto Maxwell, Secretario de la Legación de Cuba en Londres, en comisión en la Secretaría de Estado.

Augusto Fernández, de la gerencia de El Encanto y entusiasta Presidente de la Comisión de Fiestas del Casino Español.

El capitán Augusto V. Miranda.

El joven Augusto Echevarri.

El señor Augusto Beck.

El doctor Augusto Díaz Brito, comandante médico del Ejército, que presta sus servicios en el Departamento de Inmigración.

Y por último, los doctores Augusto Joaquín Figueroa y Augusto Cabrera y Macías.

No olvidaré al más pequeño de los Augustos, un niño angelical, fruto primero de la feliz unión de los jóvenes esposos Manolo Santo Tomás y Teresa Radelat.

Satisfacciones y alegrías.

¡Ténganlas todos!

EN EL GRAN MUNDO

Un almuerzo de damas.

En casa de una alta dama.

Ofrecido ayer en su residencia del Tulipán por la señora María Galarraga de Sánchez.

Mansión suntuosa, unida a la historia de la sociedad del presente en el recuerdo de fiestas que han sido manifestaciones de arte unas, y saraos otras y todas en un rango de suprema distinción.

En el almuerzo de ayer formaban el grupo de invités Mariana Seva de Menocal, Lily Hidalgo de Conill, y la siempre bella y siempre elegante Marquesa de San Miguel de Aguayo.

Ana María Menocal.

María Ojea.

Rosa Castro de Zaldo, Mercedes Montalvo de Martínez, y Lolita Colmenares de Casteleiro.

María Teresa Demestre, distinguida esposa del doctor Carlos Armenteros, Ministro de Cuba en Italia.

Renée G. de García Kohly, Vivita Rodríguez de Pino, Hemelina López Muñoz de Lliteras, Aida López de Rodríguez...

Y Nena Ariosa de Cárdenas.

Gentilísima!

La mesa, con la rica vajilla de la casa, lucía un mantel de linón rosa con aplicaciones de tono crema semejando hojas de parra.

Trabajo exquisito hecho por las muchachas del taller que a expensas de la Condesa de Revilla de Camargo fué abierto recientemente en el Asilo y Creche del Vedado.

Al almuerzo siguieron parties de bridge y de mah-jong donde con las señoras ya mencionadas tomaron parte otras muchas más.

De bridge.

Cinco las mesas.

—Lily Hidalgo de Conill, María Luisa Menocal de Argüelles, Cristina Montoro de Bustamante y Loló Larrea de Sarró.

—Estela Broch de Torriente, Rosa Castro de Zaldo, Margarita Iglesias de Desvernine de Lombard y Nellie Desvernine de Lombard.

—Ana María Menocal, Aida López de Rodríguez, Elsa Penso de Senior y Hemelina López Muñoz de Lliteras.

—Julita Jorrín de Culmell, Elena Galán de Fernández de Castro y Cusa Portela.

—Renée G. de García Kohly, Gloria Erdmann de Juarrero, Lola Pina de Larrea y María Montoro de Seiglie.

Mesas de mah-jong.

Cinco también.

—La Condesa del Rivero, la Marquesa de Pinar del Río, Lolita Colmenares de Casteleiro Teté Bances de Martí.

—Mariana Seva de Menocal, Vivita Rodríguez de Pino, Mercedes Montalvo de Martínez y Blanca Broch de Albertini.

—Julita Plá de Abreu, Bibí Duplessis de Gómez y Mercedes Alvarez Flores de Rivera.

—Cheita Aróstegui de Pedroso, Maggie Orr de Aróstegui, Bibí Maduro de Lima y Rosa Perdomo de del Valle.

Otro almuerzo tendrá la señora María Galarraga de Sánchez.

Será el jueves.

De numerosos cubiertos.

Continúa en la página nueve

JUEGOS PARA FUMAR

Entre las muchas novedades que podemos ofrecerle propias para obsequiar a un caballero, figura una magnífica y variada colección de juegos para fumar. Hay preciosos gabinetes de caoba y cristal, conteniendo también servicio para licor; mesitas de ónix y bronce, pedestales de bronce policromado, laca y ónix, con combinaciones de 3 y 5 piezas, en variados estilos y acabados. Para sobremesa también tenemos extenso surtido. Todos de gran elegancia.

La Casa Quintana

LA CASA DE LOS REGALOS

LA CASA GRANDE

GALIANO Y SAN RAFAEL. FUNDADA EN 1887

TELF. CENTRAL PRIVADA: M-9981 AL M-9989

anunciamos

no solo para vender

a parte del sentido práctico y utilitario del anuncio

La Casa Grande

ha querido siempre prestar a usted un buen servicio:

Facilitarle la tarea de comprar mejor.

Hoy sábado por ejemplo:

Juegos de Camisa y corbata

la camisa de fino vichy y la corbata de seda magnífica por

$2.50

que es el precio de la camisa.

Le obsequiamos con la corbata.

Vestidos

de seda, finos y elegantes, de $18 ahora a

$6.90

Fajas

Madame X, acabadas de recibir en todas las tallas a

$6.50

Para niñas

Un lote de vestido de crepé de seda, en las tallas de 6 a 14 años a

$4.75

Zapatos de Sra.

finísimos de $14 y $15 rebajados a

$4, $5 y $6

Por el mismo artículo la Casa Grande le cobra menos

DETENIDO UN COMERCIANTE

Motorista acusado de profanar la memoria de un vigilante

Francisco Correo Batista, de 41 años de edad, del comercio y vecino de Luis Estévez y Stampes, fué arrestado en el interior de los departamentos de la Secretaría de Obras Públicas, donde está prohibido penetrar por orden del señor Secretario, declarando que si lo había realizado había sido por autorizarlo un empleado.

GRAVE ACUSACION

El vigilante 1693, M. Melendres, dió cuenta en la estación correspondiente, que viajando en la plataforma de un tranvía conducido por la esquina de Santa Emilia y 10 de Octubre por el motorista 3170, Hermenegildo Alvarez Rodríguez, natural de España, de 56 años de edad y vecino de Estrada Palma número 16, este se expresó en formas despectivas para el vigilante número 54, Manuel Elejalde de la Sección del Tránsito, muerto trágicamente en la Calzada de Carlos III, con motivo según expresó de haberlo acusado siendo condenado. Estima el vigilante que Alvarez había cometido un delito de profanación a la memoria de su estimado compañero. Del hecho se le dió cuenta al Juez Correccional de la Sección Quinta.

COMADRONA

VICENTA ALVAREZ

CON GABINETE OBSTÉTRICO

PROFESORA

EN LA OBTENCION DE PARTOS FELICES

ANIMAS 53 (Altos) TELF. A-9608

DE LA JUDICIAL

ESTAFAS

La casa de muebles de Cojímar, calle Pezuela, de Manuel Alonso Fernández acusó a los siguientes individuos de haberle estafado comprándole muebles a plazos y disponiendo de ellos sin abonarlos: Ana Martínez, de Oquendo 17, por valor de $270; Caridad Cortés, de Gervasio 116, por valor de 75 pesos; José Santos Varona, de Maloja 108, por valor de 80 pesos.

FALLECIMIENTO REPENTINO

Mariana Alderete y Alfonso, de la Habana, de 55 años de edad y vecina de la calle C. número 152, falleció repentinamente en su residencia, presentando una herida en la cabeza, que se ocasionó al dar con su cuerpo contra el pavimento. Según manifestaciones de sus familiares, la anciana venía padeciendo del corazón desde hacía algún tiempo. El cadáver fué remitido al Necrocomio para su autopsia.

OTRA DIRECTIVA EN TAMARINDO

Los propietarios, industriales y vecinos eligieron otra junta

El día 16 de los corrientes, en una junta concurridísima a la que asistieron mas de 150 vecinos, tuvo efecto la elección de la Directiva de la Sociedad de Propietarios, Industriales y Vecinos de Tamarindo, resultando electos por unanimidad las siguientes personas:

Presidente, Alonso Martín Morales; Vice-presidente Dr. Vicente Villaverde; Secretario Carlos Martín Morales; Vice-secretario, Quintín Villalón; Tesorero, Ubaldo Junquera; Vice-tesorero, Antonio Carrillo y Vocales, Manuel Alvarez; Manuel Cruz; Gerardo Alvarez; Pedro A. Miñana; Amador Antón y Manuel López.

A $1.50, $2.00, $2.50 y $3.00

Liquidamos los modelos de Invierno.

Este es uno de ellos

El Buen Gusto

de C. MATALOBOS

GALIANO 70

TEL A 5149

ANUNCIOS 100%

M.E.C.D. 2016

Gacetillas

(Dos Funciones, Tarde y Noche)

Tanda elegante a las 5, reposición de la chistosa comedia en tres actos, de Fernández del Villar, **La Prudencia**, creación de **Rafael López Somoza.**

Por la noche, a las 9 y media, la graciosísima comedia en tres actos de Federico Oliver, **La Reina de los Mercados**, por el as de la risa, **Rafael López Somoza.**

167 E 19.

TEATRO PRADO

BELL, el maravilloso ventrílocuo que trabaja en unión de sus muñecos, viene haciendo las delicias del público en el elegante Teatro del Prado, con sus originales números de ventriloquía; y ayer, cuando su reaparición, demostró nuevamente que no tiene rival en su género. Para hoy se anuncian nuevos números de este notable artista y seguramente será otro éxito como el de ayer. También será estrenada la lujosa producción de interesante argumento y dos desenlaces, titulada Picara y Caprichosa. La interpretación central de esta grandiosa joya cinematográfica está a cargo de la linda estrella Liliane Damita. Irá en las secciones elegantes de las cinco y cuarto y de las nueve y media, con una cinta cómica y una revista, y su precio de entrada será como siempre, cincuenta centavos la luneta y veinte centavos los niños.

Para la sección de las ocho se anuncia la exhibición nde El Pecado de Adán, cinta que ha costado mucho y que interpreta Lew Cody, a 20 centavos la luneta.

Mañana domingo, regio programa, con una grandiosa matinée.

91. E-19.

HOY HOY
CAMPOAMOR

Estreno del sensacional cinedrama basado en la emotiva e interesante novela El Secreto de una Madre

LA CIUDAD DE LOS PLACERES

5 y 1|4. 9 y 1|2

Tandas Elegantes

JOSE BOHR

y

Eva Limiñana

Tandas de 2 y 3½ - 20cts.
Tandas de 5¼-8-9½ - 40cts

TRIANON

Hoy sábado y en las tandas elegantes de cinco y media y nueve y cuarenta y cinco vuelve a exhibirse nuevamente la lujosísima producción de la Metro, interpretada por la bella y sugestiva actriz Joan Crawford, titulada Las Niñas Modernas, secundada por Nils Asther, John Mc Brown, Dorothy Sebastian y Anita Page.

A las ocho y media: La Mujer X, por Pauline Frederick.

Mañana domingo, por última vez y en los turnos elegantes de cinco y media y nueve y cuarenta y cinco se exhibe Las Niñas Modernas, la cual tiene por intérprete a Joan Crawford, Anita Page, Nils Asther, Dorothy Sebastian y John Mac Brown.

En la matinée del domingo, que da comienzo a la una y media se exhiben las siguiente películas: la comedia titulada Pies Ayúdame; Bob Steele en El Hijo del Bandido; la comedia titulada El Microbio del Amor Buster Keaton en El Navegante; la comedia titulada A Paliza Diaria, y Clara Bow y Charles Rogers en No Lo Dejes Escapar.

28. E-19.

LUNES
Tandas de 5 1|4 y 9 1|2
Presentación del CONJUNTO ORQUESTAL DE 15 PROFESORES dirigido por JOSE BOHR

HOY-TEATRO-HOY

MATINEE 40¢ y 60¢ NIÑOS 20¢

FAUSTO

NOCHE 60¢ y 80¢ NIÑOS 20¢

TANDAS CONTINUAS A LAS 3, 7, 9 p.m.
SABADOS y DOMINGOS A las 1, 3, 5, 7, 9 p.m.

¡ Solamente dos días más !

PARA VER LA MAS GRANDIOSA ATRACCION TEATRAL DE LA HABANA !!

Emil JANNINGS

El renombrado y emotivo actor de la pantalla en

EL PATRIOTA
ó ALTA TRAICION

OIGA Y VEA } X. CUGAT y sus GIGOLOS GIOVANNI MARTINELLI WAYMAN'S DEBUTANTES

3 GRANDES DIAS 3 LUNES, MARTES y MIERCOLES

LA PANTALLA QUE AHORA CANTA y HABLA !

VITAPHONE

LA MARAVILLA DEL SIGLO

¡¡ Otro poderoso conjunto de Super-Atracción !!

AMERICA ADVERTISING A-9638

Los LA VALLES en "SERENATA ESPAÑOLA" | WARINGS PENNSYLVANIANS Los Reyes del JAZZ

Benhiamino GIGLI Jeanne GORDON y Marion TALLEY Giusseppi DE LUCA en el famoso cuarteto de RIGOLETTO

La inquietante y picaresca actriz de la pantalla que tiene "AQUELLO", enseñando el modernísimo método de conquistar y retener a su hombre. LA SALEROSA

CLARA BOW en LA DE LOS CABELLOS ROJOS con LANE CHANDLER Película PARAMOUNT

Argumento dedicado a esta simpática artista por ELINOR GLYNN

Sincronización musical por las mejores orquestas del mundo que tocan para el VITAPHONE

CARTEL DEL DIA

TEATROS

PRINCIPAL DE LA COMEDIA.—5: La Prudencia. 9 y 30: Atocha o La Reina de los Mercados.

AUDITORIUM.—Tandas elegantes: Pasión fatal; números por el tenor Arturo Hernández.

PAYRET.—8 y 30: una revista de actualidades; Domingo de Resplngos; El tren volador; presentación de Bell con su compañía de muñecos; debut de la Compañía Americana de Revistas de Color.

MARTI.—5 y 15: A la Luz de la Luna; Mosaicos Martí. 9: La Chula de Pontevedra.

REGINA.—8 y 30: Chiquilladas; una revista de actualidades; Los líos de Torcuato; variedades. 10 y 30: La madrastra, una revista de actualidades; Locura repentina; números de variedades.

ACTUALIDADES.—8: comedias y revistas cinematográficas; Cuba Nueva. 10: Don Carnaval.

ALHAMBRA.—8: Un santo varón. Segunda tanda: El 28. Tercera tanda: Don Juan el Terrible.

CINEMATOGRAFOS

CAMPOAMOR.—En todas las tandas: El secreto de una madrecmfwydas: La Ciudad de los Placeres; una revista de actualidades. Tandas elegantes: presentación de Eva Limiñana y José Bohr. 8: Del abismo a la cumbre.

UNIVERSAL.—Tarde y noche: Dime con quién andas; episodio sexto de Luchando con las llamas; Alas; una revista.

WILSON.—Tarde y noche: El Ladrón; una revista de actualidades; La dama misteriosa; El Navegante; una comedia.

INGLATERRA.—Matinee y nocturna: El Timador; La dama misteriosa; Cielito mío; una revista de actualidades.

VIVES.—8 y 30: Coney Island; Forasteros en Paris; despedida de Rita Montaner.

ENCANTO.—Matinee y nocturna: Perdidos en el Artico; El Pirata del Río; La represa de la muerte. Tandas elegantes: José Bohr y Eva Limiñana.

FAUSTO.—1, 3, 5, 7 y 9: El Patriota o Alta traición. Números por el Vitaphone.

LARA.—Matinee y nocturna: Por unos pantalones rotos; La dama misteriosa; Amor a toda velocidad; Ra... Ra... Ra...

IMPERIO.—Tarde y noche: Deshonrada y virgen; No lo dejes escapar, El Doctor Tequil; una revista de actualidades.

VERDUN. — Matinee y nocturna: una revista de asuntos mundiales; La Agencia de Balnco y Negro; Detectives; El Valle de los Gigantes; La dama misteriosa.

APOLO.—Tarde y noche: La Gloriosa Betsy; Amor a primera vista; El Aventurero.

RIALTO.—Matinee y nocturna: Torero con chistera; Estudiantiles juveniles 1929; Tarzán el Magno; Sobre la pista; El circo ambulante.

GRIS.—8 y 30: Placeres de ricos; Sombras del harem; una revista de actualidades.

RIVIERA.—5 y 15 y 9 y 30: Purita la de los Follies. 8 y 15: Después de media noche.

CUBA.—Matinee y nocturna: una revista de actualidades; una cinta cómica; Los diablos amarillos; La dama misteriosa; El gorila.

NORMA.—1 y 30: Viva el amor; A golpe y porrazo; Sombras del harem; El Infierno de los Vivos. 5 y 30 y 8 y 30: Viva el amor; Sombras del harem; A golpe y porrazo; El Infierno de los Vivos.

RIVOLI.— 5 y 15: una revista de actualidades; Cazando novios. 8 y 30: Educando a papá; Cazando novios; una revista.

LIRA.—Tarde y noche: una revista de actualidades; Desdichas de un detective; Una mujer deParis; La huérfana do la tempestad.

PRADO.—5 y 15 y 9 y 30: Bell y sus muñecos; Picara y caprichosa. 8: El pecado de Adán.

VIOLETA.—Tarde y noche: La niña de Pérez; El As Negro; La saeta roja, episodio pirmero; La viuda alegre; Nubes de verano; presentación del Fakir Indio.

NEPTUNO.—Tarde y noche: Después de la tempestad; Venganza; Horas prohibidas.

TRIANON.—5 y 30 y 9 y 45: Las niñas modernas. 8 y 30: La Mujer X; una revista.

OLIMPIC.—5 y 30 y 9 y 45: Dos Rosas Rojas; una revista de actualidades. 8 y 30: El Príncipe Estudiante.

Gacetillas

PAYRET

EL JAZZ BAND DE MIAMI FOLLIES

Miami Follies esta noche en Payret. American Dancing Days Espectáculo continuo

Enorme expectación ha despertado el anuncio de los Follies de color, la Compañía americana Miami Follies, tanto más cuanto por el sistema de actuación a precios popularísimos y en el sistema de espectáculo continuo el mas cómodo para el público.

Las lunetas cuestan cuarenta centavos, las butacas y asientos de palcos veinte centavos y sabido es que el teatro Payret tiene una buena cantidad de estas localidades. Las entradas de tertulia a quince centavos y las de paraiso a diez.

Los palcos con seis entradas sólo costarán dos pesos.

El espectáculo continuo dará comienzo a las ocho y media con la proyección de películas y a las nueve y media dará comienzo el turno de varieté y de la revista.

Actuará en el turno de varietté Bell, el más grande artista que haya venido a Cuba en su género.

Miami Follies consumirá un turno de hora y media de actuación continua, según el programa siguiente: American Dancing Days es el título de la revista que representarán en los tres primeros días y comprende los números 1, American Minstrel Days, por la compañía, acto típico de Minstrels: 2, Un poco de jazz, por el jazz band; 3, Sólo puedo darte cariño, el fox de moda en Estados Unidos, por Magie y el coro de girls y boys: 4, Un hueso malo de roer, sketch cómico, por Slim Jones, Odell Irviny, Lela Bolden, James Bennet y las girls 5, That's how I feel about you Black bottom hawaliano, por las Bronze Girls; 6, Dance supreme, por Willv Harry; 7, Beautifull, la canción en boga, por Lela Bolden y las Girls.

"Pólvora Cañón", el mulo de los cuadros cómicos de Sidney Rink.

El número octavo lo consumo Sidney Rink, con su famoso mulo "pólvora de cañón" en un sketch cómico de costumbres sureñas. Es una atracción cómica de gran efecto.

El número nueve, Out of the Dan, es una coreografía al estilo de los Follies americanos.

El número décimo en la revista lo consumen Lovis y Joe, dos bailarines admirables que interpretan el baile de Los soldados de madera. Es realmente sorprendente el zapateado de estos dos muchachos por la precisión, el ritmo y la agilidad pasmosa en los pasos rapidísimos. Termina el espectáculo con un sketch Fun of the Plantation, cantos y bailes del Sur en los tiempos de la esclavitud.

Mañana empezará la matinée, a la una, corriendo los turnos de varietté y revista a las tres y media. La revista y las varietés a las seis y media, a las ocho y media, y a las diez y media.

186 E 19.

CAMPOAMOR

Hoy: LA CIUDAD DE LOS PLACERES, y actuación de José Bohr y Eva Limiñana

Hoy se estrena el sensacional cinedrama basado en la emotiva e intesante novela, El Secreto de una Madre, que lleva por título La Ciudad de los Placeres, producción que se desarrolla en el gran parque de diversiones de Londres.

En los turnos elegantes de tarde y noche, nuevos números por José Bohr y Eva Limiñana, artistas que tan gran éxito han alcanzado en este Teatro, que hoy celebran su presentación número 70. Bohr y Limiñana, por espacio de 33 días, han estado llenando el Teatro Campoamor, diariamente.

En la tanda de las ocho, la película Fox, Del Abismo a la Cumbre, por George O'Brien y Dorothy Mac Kail.

Mañana, en las tandas elegantes, se repite por última vez, La Dama Misteriosa, de Greta Garbo y Conrad Nagel, y en la matinée de una a cinco de la tarde, se exhibe comedias, revista, la lujosísima cinta de la Metro, La Viuda Alegre, con John Gilbert y Mae Murray; La Tirana, por Irene Rich y Dos Viejos Verdes, por William C. Field y Chester Conklin.

El lunes: Deshonrada y Virgen, de Nita Naldi; y presentación del Conjunto Orquesta de 15 profesores en escena, dirigidos por José Bohr, e interpretando sus propios tangos.

Esta orquesta de quince profesores sólo actuará durante cinco días, debido al alto costo de este espectáculo y la empresa de Campoamor, ha dispuesto el exhibir cada día, durante la actuación de esa orquesta, una película distinta para que el público pueda concurrir diariamente.

IMPERIO

Insuperable es el programa combinado por la empresa de este concurrido teatro para sus funciones de hoy, estrenándose las películas Deshonrada y Virgen, por Nita Naldi, No lo Dejes Escapar, por Clara Bow, conjuntamente con Falsos Colores, por Adolfo Menjou y El Doctor Tequil, por Blue Ribbon.

Los precios fijados para hoy son, matinée y tanda corrida 20 centavos y para la función de la noche 20 centavos damas y 30 centavos los caballeros, pagando los niños en todos los turnos 10 centavos.

Mañana será exhibida la grandiosa producción Alas, Granujas por Doquier, El Camafeo Amarillo, episodios 5 y 6 y Su Ultima Peseta, por Neals Burns.

No olvide que el lunes es el día de William Boyd, exhibiéndose las copias nuevas de las películas de este artista, tituladas La Ultima Frontera, Almas de Acero y El Cadete de West Point, completando el programa tres graciosas cintas cómicas.

156. E 19

GRIS

Función continua, desde las 8 y media p. m.

Hoy sábado, ofrece este cine, un programa lleno de atractivos.

En primer turno, Placeres de los Ricos, obra que interpreta de lo mejor Mary Car. Y en segundo turno, Sombras del Harem, por las afamadas estrellas cinematográficas León Mathot y Louise Lagrange.

Mañana domingo 20, extraordinaria matinée a la 1 y media p. m., exhibiéndose las muy preciosas e interesantes obras: El Código del Amor, por Lilian Rich, Alma de Acero, por William Boyd, Episodio segundo de Estudiantes 1929 y La Conquista del Oeste, por Buster Keaton.

A las 5 y media, magnífica tanda elegante, con la colosal producción Soledad, interpretada magistralmente por Glee Tryon y el episodio segundo de Estudiantiles 1929, en primer turno.

A las 8 y media, función continua, La Conquista del Oeste, por Buster Keaton, episodio segundo de Estudiantiles 1929, y Sociedad, por Gleen Tryon.

Lunes 21, la superproducción Cuatro Hijos, por Margarett Mann, estrella de gran cartel.

180 E 19.

HOY-AUDITORIUM-HOY
5¼ y 9½ 5¼ y 9½

AMERICA ADVERTISING A-9638

GRAN ESTRENO EN CUBA
Star Film Cº de Cuba presenta a
MARY JOHNSON
PAUL WEGENER y
MARCELA ALBANI
En el Sensacional Cinedrama

PASION FATAL

Las mas bellas escenas de un drama todo misterio y romance Amores y Pasiones

ORQUESTA DE 15 PROFESORES

Repertorio "PECNO COMMERCIAL FILM - Trocadero 35

JUEVES 24 ESTRENO EL DIAMANTE DEL ZAR Foto-Opereta de magníficas escenas

STAR FILM COMPANY OF CUBA HABANA

TEATRO

ATOCHA, O LA REINA DE LOS MERCADOS

Se estrenó anoche, en el Teatro Principal de la Comedia, una obra interesantísima de Federico Oliver que se titula "Atocha", o "La Reina de los Mercados".

La graciosa producción que tiene escenas de gran efecto, situaciones regocijantes y pasajes divertidísimos encantó al público de las noches de moda que va al aristocrático coliseo de la calle de Animas a pasar un rato de solaz, de esparcimiento, a reirse, a distraerse.

"La Reina de los Mercados" tiene un argumento que encadena la atención del espectador. Oliver, que es un excelente costumbrista y un buen pintor de ambiente, presenta tipos deliciosos.

Corre a lo largo de "La Reina de los Mercados" la gracia caudalosamente.

Los chistes mantienen al público en franca hilaridad.

Lo único que puede señalarse, no como defecto, sino como cualidad adversa de la obra en nuestros escenarios, es su carácter íntegramente madrileño, porque si el público que acude habitualmente al Principal, pudiera apreciar en toda su fuerza cómica los tipos delineados, los caracteres, y aquilatara los chistes en su totalidad, "La Reina de los Mercados" produciría aún mejor impresión.

Fué muy aplaudida la obra.

Estrada la presentó con verdadera propiedad.

De la interpretación hay que hacer elogios calurosos.

Felisa Amelivia, la bella y elegante artista desempeñó su papel con la habilidad que la distingue. Muy bien estuvieron Rosa Blanch y Vivas.

Rafael López Somoza, que es, indudablemente, un actor cómico originalísimo, hizo en su "role" de cochero madrileño gala de sus facultades y de su dominio de la escena.

Todos los demás artistas colaboraron en el buen éxito.

En "La Reina de los Mercados" obtuvo la Compañía de Luis Estrada un éxito espléndido.

LA COMPAÑIA SANTACRUZ

Reapareció en Martí, restablecida ya de la herida que le infirió un apasionado pretendiente, Pilar Aznar, la notabilísima tiple aragonesa que tantos triunfos ha obtenido en la escena y que tan grandes simpatías ha despertado en el público habanero.

Escogió para volver a actuar en el coliseo de Dragones, una opereta de las más aplaudidas del repertorio vastísimo de Pastor y Martínez. Nos referimos a "La Princesa del Circo", que fué la obra con que la Compañía inició su temporada en el Teatro Payret.

Al salir a escena la aplaudió frenéticamente la concurrencia, y ella se desmayó, cayendo sobre el pavimento.

Luego cantó mejor que nunca.

La artista aplaudidísima dió anoche a su papel extraordinario relieve.

Tiene poderosos medios vocales y los emplea con eficacia. Su ductilidad le permite abordar la opereta en toda su extensión y destacarse en primer lugar en la zarzuela española.

La Princesa del Circo, interpretada por Pilar Aznar logró anoche, su gran "succes".

Los admiradores múltiples de la bella cantante aragonesa, le rindieron un sincero tributo de admiración y simpatía.

Se le enviaron espléndidas ofrendas florales y su camerino se vió colmado durante los entreactos.

UNA PELUCA A LA MEDIDA

en rafia o seda, de nuestra selección francesa, da distinción incomparable a la dama que con ella se exhiba en estas fiestas y en los Carnavales.

Hacemos confecciones admirables en 24 horas. En los tonos blanco, amarillo, negro, rosa.

PELUQUERIA "MARTINEZ" PERFUMERIA

Neptuno 81. Teléfono A 5039.

UNA CASA DE BELLEZA CON EL TONO Y CONFORT DEL MEJOR SALON DE PARIS

MARTI

A las 5 y cuarto Mosaicos, con Pilar Aznar. A las 9, estreno de La Chula de Pontevedra

Reapareció anoche con el éxito correspondiente a sus méritos como cantante y como bella, la admirada Pilar Aznar, con la más fastuosa opereta del repertorio de la Santacruz: La Princesa del Circo.

El público que acudió en gran número, para ver a la tiple favorita, dispensó a la arrogante Pilar la más cordial y entusiasta de las acogidas.

Hoy vuelve a presentarse la Aznar en los Mosaicos Martí, tercera serie que se le ofrece al público aristocrático sabatino, a las cinco y cuarto de la tarde.

La serie C del colorista y bello espectáculo ofrece los "mosaicos" siguientes:

Siempre iguales, fox, por Carmita Ortiz y Julio Richard: Flor del Ganjes, romanza por Emilio Aznar; Plegaria, tango en acción, por Muñiz: Muchachacha del cabaret, por Amparito Aliaga; El cintura de Madrid, escena cómica de Barral, por Pedro Barreto; A Baracoa me voy, son, por Carmita y Richard. Mi guitarra, canción del maestro V. Estarelles, por el barítono Ramón Estarelles; Me aplatané, couplet de Severo Muguerza, por Matilde Palou; los tangos de mayor éxito de José Muñiz; canciones por Pilar Aznar e Hiddie-Hiddie, ballet por la pareja Ortiz-Richard y cuerpo de baile.

Como proemio de los Mosaicos Matilde Palou, Sén y Uribe representarán el delicioso entremés de los Hermanos Quintero A la luz de la luna.

El precio de la luneta para los Mosaicos es el de un peso y veinte centavos la tertulia.

Por la noche, a las 9, Pastor y Martínez nos ofrecen el último gran éxito de Madrid, una zarzuela de Paradas y Jiménez, los celebradísimos autores de Las Corsarias, con música de los maestros Pablo Luna—uno de los más famosos compositores españoles de la hora presente—y Brú.

El estreno se titula La Chula de Pontevedra, y es obra de interés y de comicidad, es un exponente claro, emotivo y bello de la honradez de la mujer gallega y un cuadro animado de la alegría de Madrid.

En la Villa y Corte se han sucedido los llenos con La Chula de Pontevedra, que, repetimos, es el mayor éxito de la temporada invernal española.

Aquí la empresa de Santacruz ha dado un magnífico reparto a la obra, utilizando para ella los elementos más notables de su Compañía.

Mañana en la matinée de las 3 se representa La Princesa del Circo, por la Aznar.

La semana próxima es la última de la actuación de la Compañía Santacruz en la Habana. El último estreno dispuesto es el de La Gobernadora, opereta cómica y de gran presentación.

96 E 19.

CUBA

Hoy, La Dama Misteriosa, por Greta Garbo

Monumental el programa anunciado para hoy en este acreditado y cómodo salón de familias. Son tres las funciones anunciadas para hoy, a la una y media, a las cinco y cuarto y a las ocho y cuarto, en ellas se proyectarán una revista y una cinta cómica en dos partes, la cinta de acción por Tim Mac Coy titulada Los Diablos Amarillos, la producción excelsa First National titulada El Gorila, y la super producción Metro de asunto altamente dramático interpretada por Greta Garbo y Conrad Nagel que lleva por título La Dama Misteriosa. En los turnos de cinco y cuarto y ocho y cuarto, una eminente soprano cantará la romanza de Tosca, según la obra.

Mañana domingo en matinée, tanda y noche: Tobillos Picarescos, por Madge Bellamy, La Represa de la Muerte, por George O'Brien y Cuatro Hijos, por Margaret Mann.

Rialto: "Entre Dos Mujeres"

"ENTRE DOS MUJERES", OBRA EXTRAORDINARIA

"Entre dos mujeres", es un drama intenso, complicado, original e interesante como pocos. Su argumento se aparta completamente del tipo corriente de argumentos para películas. Nadie es capaz de sospechar hasta las últimas escenas la solución del problema que, desde el primer rollo, mantiene al público en constante tensión nerviosa. Tiene por escenarios, la suntuosa mansión de un rico senador norteamericano; los campos de batalla en Francia; un cabaret en que anidan todos los vicios, mujeres sin corazón, hombres desalmados, whiskey, numo, y de vez en cuando un fogonazo a mansalva; después, la cárcel, la cárcel desesperante y cruel, la evasión y... algo inesperado y gloriosamente bello, la redención de un alma al sacrificio de una vida por salvar a dos mujeres...

Además, esta película cuenta con un elenco extraordinario; Norman Kerry, Pauline Starke, Marion Nixon y Kenneth Harlan. Será estrenada en el Teatro Rialto, los dias 25, 26 y 27 del mes actual. Y pertenece al repertorio de la Universal. Se prepara también, para muy pronto, la presentación en Rialto, del célebre barítono Juan Pulido, que ha sido contratado para tres conciertos, que muy pronto se dará a conocer la fecha fija de dichas audicios de arte.

184. E-19

HOY en "PAYRET"

Desde las 8 y 1|2 ESPECTACULO CONTINUO
El mayor conjunto de atracciones por el menor precio
Debut de la Compañía americana de revistas

Miami Follies

COLORED REVUES

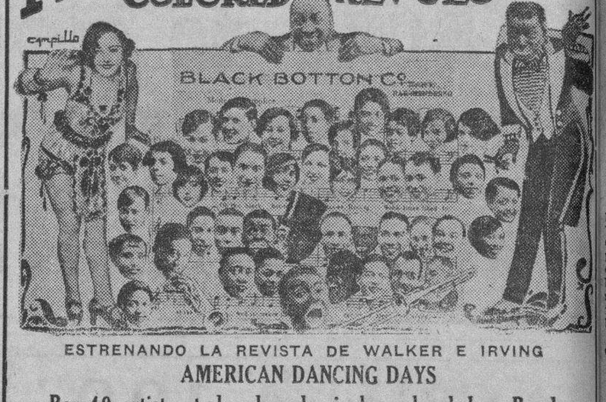

ESTRENANDO LA REVISTA DE WALKER E IRVING
AMERICAN DANCING DAYS

Por 40 artistas todos de color incluyendo el Jazz Band

Bullicioso conjunto de alegres canciones y bailes, los últimos "hits" musicales de la "darktown neoyorkina"

Bailarines excéntricos. Bronze Girls. Charleston Dandies y el cuadro cómico de Sidney Rink con su famoso mulo "pólvora cañón"

La revista y la variette comenzará a las 9 y media.

Antes se proyectarán películas siempre nuevas

Luneta 40 cts. Butacas y Palcos 20 cts. (magnífica localidad) Tertulia 15 cts. Paraiso 10 cts.

Entre en el Teatro cuando llegue. La permanencia es voluntaria. MAÑANA MATINEE desde la una. Función continua hasta las 11 y media. Lea la información teatral.

5¼ y 9½ GRANDIOSO ESTRENO HOY

RIALTO

FIRST NATIONAL PICTURES presenta la grandiosa obra de maestra inigualable

La HORCA

con RICHARD BARTHELMESS

THE NOOSE

LUNETA .60¢

Se previene al respetable concurrente, debidamente autorizado por la dirección de este teatro

JOAQUIN MOLINA

SUPRIMIDOS Todos los PASES de INVITACION

hoy 5¼ y 9½ ENCANTO hoy 5¼ y 9½

ESTRENO EN CUBA

William FOX presenta a

VICTOR Mc. LAGLEN

LOIS MORAN
NICK STUART y
EARLE FOXE

en la gran producción dramática

EL PIRATA DEL RIO

"THE RIVER PIRATE"

5¼ ... 60¢
9½ 80¢ y $1.00

AMERICA ADVERTISING A-9638

8 LA REPRESA DE LA MUERTE por GEORGE O'BRIEN LUNETAS 30¢

Presentación de

JOSE BÖHR

El notable compositor argentino con nuevos tangos y canciones típicas argentinas

y a la gran pianista

EVA LIMIÑANA

ENERO 31 estreno

METROPOLIS

Lo nunca visto en el Cinema !

1½ GRAN MATINEE SABATINA 1½

Revista de Asuntos Mundiales - CHISTOSA COMEDIA

PERDIDOS en el ARTICO - LA REPRESA DE LA MUERTE por GEORGE O'BRIEN

VICTOR Mc LAGLEN y Lois MORAN en EL PIRATA DEL RIO

LUNETAS 50¢

M.E.C.D. 2016

Gacetillas

(Viene de la Página Ocho.)

ENCANTO

Inicia este teatro sus funciones hoy sábado con la gran matinée de 1 y media a 5, cuyo programa damos a continuación: Revista y Comedia Metro Goldwyn Mayer; Perdidos en el Artico, por Sydney Snow; El Pirata del Río (estreno en Cuba), por Victor McLaglen y Lois Moran La Represa de la Muerte, por Janet Gaynor y George O'Brien. Precio 50 centavos.

A las 5 y cuarto y 9 y media, Revista y Comedia Metro Goldwyn; presentación del maestro José Bohr, el famoso compositor argentino y de Eva Limiñana, notable pianista. Bohr y Eva Limiñana, sus verdaderos creadores, dando al tango un sabor y colorido no logrado por otros artistas.

En tanda de las 8 p. m., La Represa de la Muerte, por Janet Gaynor y Víctor Mc Laglen.

Mañana en la matinée de 1 y cuarto a 5, comedia, La Hija del Campesino, por Marjorie Beebe; Cariños que Matan, por Madge Bellamy y el Pirata del Río, por Víctor Mc. Laglen y Lois Moran.

En la tanda de 5 y cuarto y 9 actuará el maestro Bohr con la señorita Limiñana.

El lunes se estrenará en Cuba, En Pos de la Aventura, excelente producción de la Frist National. Collen Moore, Edmund Lowe y Edith Champan.

No hay que olvidar que las localidades para Metrópolis están ya a la venta. Todo el teatro estará numerado ese día. Metrópolis dejará asombrado a quien la vea.

2641. E 19.

AUDITORIUM

El éxito alcanzado anoche con el estreno de la incomparable película titulada "Pasión Fatal" en el Teatro Auditorium, es algo que habíamos previsto, dado los méritos positivos de esta cinta que son muy difíciles de superar. Paul Wegener, Mary Johnson, Marcela Albany y Paul Richer, hacen un verdadero derroche del arte mímico y la trama se desenvuelve con indiscutible interés desde el comienzo hasta el final.

El tenor Arturo Hernández, de la Estación Radium 2WX, fué ovacionado en sus distintos números y se vió obligado a constante repeticiones. Este artista llenó su cometido admirablemente y seguramente permanecerá mucho tiempo en los programas del Auditorium.

Esta noche se repite la cinta Pasión Fatal y el señor Hernández estrenará nuevos números de canto de música sugestiva.

Los precios son de cincuenta centavos las lunetas de platea y primer balcón y de treinta centavos para las del segundo balcón, en las tandas elgeantes de cinco y cuarto y nueve y media de la noche.

El domingo habrá gran matinée infantil a la una y media de la tarde, con un magnífico programa compuesto de excelentes películas cómicas para la gente menuda.

Recordamos a la concurrencia que la empresa de Omnibus de Cuba y la de tranvías eléctricos, tienen dispuesto el mejor servicio para comodidad del público a la salida del teatro.

El día 24 se estrenará la monumentitulado El Diamante del Czar, por Ivan Petrovich.

175. E-19

TEN CENTS TEATRAL

EL TEN CENTS TEATRAL SE INAUGURA EL DIA 24

Ya está definitivamente acordado que The Theatrical Ten Cents Company, se haga cargo del Teatro Nacional desde el próximo día 24.

Se propone la triunfante empresa presentar un espectáculo con absoluta variedad y a sus precio spopulares que tan entusiasta acogida tuvieron por parte del público. Además de excelentes números de variedades, y una buena orquesta, presentará la empresa las mejores películas cinematográficas que vengan a la Habana, iamblando su programa diariamente.

Entre estas películas figuran las producciones de la Universal, Metro, F. B. O., Pathé, Fox, Wagner, etc., exhibiéndose estas películas con espléndidos y nuevos aparatos, y sobre pantalla fibra de oro, qoe es la última novedad del cinema.

Los precios regirán a base de 20 cts. luneta durante el día; y 30 centavos por la noche, siendo el precio de la galería de 10 centavos. Las funciones serán contiuas, con excepción de sábados y domingos, cuando la afluencia de público obligue a hacer turnos para esperar asientos.

La noticia de la reaparición del Ten Cents Teatral será acogida con general complacencia.

163. E-10.

INGLATERRA

Gran temporada invernal a base de cine continuo de una y media a once y media de la noche, rigiendo los invariables precios de 10 centavos los niños y 20 centavos los mayores.

Para hoy, magnífico programa especial, con la comedia El Timador, por Clide Cook; y las producciones La Dama Misteriosa, joya suprema, en 9 actos, interpretada por Gretta Garbo y Conrad Nagel; y Cielito Mío, comedia especial de la Metro, en 8 actos, por Karl Dane y George K. Arthur.

Mañana: Cuatro Hijos, superproducción en 10 actos, interpretada por Margaret Mann; El Veneno Social, por Olive Borden; y Más Allá de las Sierras, por Tim May Coy.

21. E-19

LA TABERNA ESPAÑOLA DEL GRAN HOTEL REGINA

No es solamente por la noche que se ve colmada de selecto público la ya famosa Taberna Española del gran Hotel Regina.

Debido al hecho que el simpático mesón es el único lugar en la Habana que ofrece a sus clientes música y "varités" a la hora del almuerzo, el pedido de mesas es tan numeroso de doce a tres de la tarde como en los turnos vespertinos y a la salida de los espectáculos.

Aparte de los pequeños "parties" particulares se reunen allí nutridos grupos pertenecientes a distinguidas colectividades, sociedades regionales y "petit clubs" que han escogido el artístico sótano como el lugar ideal para celebrar meriendas y almuerzos colectivos.

En efecto, la situación subterránea del local asegura a los componentes de esas alegres reuniones el aislamiento del rundo urbano, lejos del resol y el polvo, en una atmósfera plácida y discreta.

Unase a esto lo que ya hèmos apuntado más arriba—refiriéndonos a la música y "varietés"—y se explicará la predilección de los inteligentes en la materia por la Taberna Española durante las horas diurnas.

El cuadro andaluz que ameniza las jornadas y veladas del estilizado figón hispano, es de lo más superior que se ha contratado jamás en Cuba. Se compone de cinco bailarinas y cancionistas de primer cartel y de dos nabilísimos maestros en el piano y la guitarra.

Añádase a ello la excelencia del menú típicamente español y lo exquisito del servicio, y no se encontrará extraño que el teléfono M-5955 esté funcionando sin cesar, recibiendo peticiones de mesas.

Llena realmente un vacío, esa única e incomparable Taberna Española. ¡Y a las mil maravillas!

90 E 19.

NEPTUNO

Hoy se inauguran en Neptuno las matinée Sabatinas de 1 y media a 5 p. m. con un programa excelente: Venganza, por Dolores del Río; Después de la Tempestad, copia nueva, por Douglas Fairbanks; Horas Prohibidas, por Ramón Novarro y Renée Adorée, la comedia Amor Leonino y una revista, luneta 20 centavos, con derecho a quedarse a la tanda de las 5 y cuarto en la que se exhibe nuevamente Venganza, por Dolores del Río.

Por la noche a las 9 y media se exhibe Venganza, la última producción de Dolores del Río, secundada por el artista español José Crespo, luneta 40 centavos, la canción Dolores (música y letra) se regalará al público que asista a esta tanda.

A las 8 y media, Horas Prohibidas, por Ramón Novarro y Renée Adorée.

Mañana en matinée, 6 y media y 9 y media, Venganza, por Dolores del Río.

El martes, La Horca.

30 E 19.

LARA

Regio programa se anuncia para hoy en este cine de Prado y Virtudes.

La Dama Misteriosa, por Greta Garbo y Conrad Nagel, será exhibida en turnos de 3, 5 y media y 9 y media, además de las producciones Por unos Pantalones Rotos, por Ethel Clayton y Amor a Toda Velocidad, por William Haines, y la comedia Ra... Ra... Ra..., que se exhibirán en los demás turnos de matinée y noche.

Los precios serán a base de 20 cts. la función corrida en matinée y 30 cts. por la noche.

29 E 19.

FAUSTO

Hoy grandes funciones con el Vitha. pone en el Teatro Fausto

A la 1 de la tarde iniciará hoy este teatro la primera de sus tandas, y siguiendo el orden establecido cada dos horas se comenzará nuevamente el programa del día, así a las 3, 5, 7 y 9 son las horas para empezar. El Patriota o Alta Traición, por Emmil Jannings, Lewis Stone y Florence Vidor, la extraordinaria producción de la Paramount que tan calurosos elogios de público y crítica ha merecido.

Martinelli en Vesti la Giubba, respecto al cual sólo se oyen comentarios entusiastas; X. Cugat y sus Gigolos en Spanish Serenade, el Relicario, Estrellita y Y... Cómo le va,...? tango, todos muy bellos números de canto, violín y baile; Harry Wayman y sus debutantes en distintos números, constituyen la otra parte del programa.

Mañana domingo se repite nuevamente este programa a la 1, 3, 5 y 7 de la tarde y a las 9 de la noche.

El lunes será el estreno de La de los Cabellos Rojos (Red Hair), por Clara Bow, la bella y coqueta actriz de la Paramount.

Mediante el Vitaphone se ha sincronizado una escogida y notable orquestación para La de los Cabellos Rojos.

86 E 19

RIVIERA

Hoy: PURITA LA DE LOS FOLLIES

En las tandas elegantes de hoy sábado, anuncian las carteleras del elegante cine de la calle 23 el estreno en el Vedado, de la gradinosa cinta por Norma Shearer, que se titula Después de Media Noche.

Mañana domingo, se efectúa una gran matinée a la una y media, amenizada por la orquesta, exhibiéndose una Revista de asuntos mundiales; dos graciosas comedias; el episodio 4º de la interesante serie por George Lewis, Estudiantiles de 1929; y las cintas tituladas A Golpe y Porrazo, por Tom Taylor; y Malacara, por Tom Mix.

En las tandas elegantes de las cinco la superproducción interpretada por el y cuarto y nueve y media se estrena favorito actor Reginald Denny, que lleva por título Un Pájaro de Cuenta.

El Veneno Social, interpretada por la encantadora estrella Olive Borden, que se estrenará el lunes 21, en las tandas elegantes.

La Dama Misteriosa, grandiosa cinta de la Metro, interpretada por la sugestiva estrella Greta Garbo y el notable actor Conrad Nagel, que se estrena en las tandas elegantes de los dias 22 y 23, martes y miércoles respectivamente.

25. E-19.

VIVES

Hoy sábado, anuncian las carteleras del cine Vives, para cubrir el segundo turno el estreno de la divertida comedia de George Sidney, titulada Forasterios en París en el intermedio, Rita Montaner, se despedirá del público con nuevas canciones.

Para el primer turno, está anunciado Coney Island.

Mañana domingo, grandiosa matinée a la una y media, exhibiéndose entre varias grandes cintas, la titulada JUTLANDIA.

A las cico y media y nueve y media se exhibe la grandiosa producción que tanto éxito ha obtenido, titulada Sombras del Harem.

El lunes se ha dispuesto el estreno de la grandiosa producción titulada Cuatro Hijos, que está interpretada de manera magistral por Margaret Mann.

176. E-19.

APOLO

La Gloriosa Betty, Amor a Primera Vista y El Aventurero

En la tanda de las 5 y cuarto será estrenada la producción Warner titulada La Gloriosa Betty, preciosa película que relata los amores de Jerónimo Bonaparte, interpretado por Conrad Nagel, con Isabelita, una encantadora muchacha de la Lousiana, interpretada por la belísima Dolores Costello y exhibida por última vez la preciosa comedia Pathé titulada Amor a Primera Vista, en la que Rod La Rocque tiene a su cargo el principal papel.

Precio de la luneta, 20 centavos para damas y niños.

En la función corrida de las 8 y cuarto, esas mismas películas, pero esta vez precedida de la cinta de acción titulada El Aventurero, por Tim Mac Coy. Lunetas, 30 centavos.

26 E 19

OLIMPIC

En los turnos elegantes de cinco y media y nueve y cuarenta y cinco se estrena la magistral creación de la First National, interpretada por Liane Haid y Alexander Muski, titulada Dos Rosas Rojas.

Una película que ha gustado mucho a cuantos la han visto.

Luneta, 40 centavos.

En tanda de ocho y media: Ramón Novarro en El Principe Estudiante.

Luneta, 20 centavos.

Mañana, en matinée: episodio 3º de Estudiantiles 1929; El Trabajo, por Charles Chaplin; Blanco con los Indios, por Tim Mac Coy; El Ciclón del Rancho, por Tom Tyler.

En las tandas elegantes de cinco y media y nueve y cuarenta y cinco Purita la de los Follies, por Alice Day y Matt Moore.

27. E-19.

HABANERAS

Viene de la página SIETE

VIRGINIA RASCO

EL ULTIMO COMPROMISO

Confirmado el rumor.

Por completo.

Me apresuraré a recogerlo en el on dit último y tengo ahora el mayor gusto en dejar despejada la incógnita.

Virginia Rasco, señorita muy graciosa, dotada de singulares encantos, ve formalizado ya oficialmente su compromiso con el simpático joven cardenense Santiago Verdeja y Sardiña, estudiante de Derecho.

Virginia y Santiago.

Una parejita feliz.

A nombre de su hijo fué pedida anoche la mano de la linda señorita por el ilustre congresista doctor Santiago Verdeja y su distinguida esposa América Sardiña.

Petición formualada ante los padres de Virginia, el pundonoroso coronel Federico Rasco y su esposa, la interesante dama Sarah de la Torre.

Dulce nueva.

Con la que va mi felicitación.

COMIDA ELEGANTE

Fué anoche.

En honor de Lord Waring.

Una comida que dieron al Honorable Comodoro del **Royal Albert Yacht Club** de Inglaterra, los distinguidos esposos Carlos Miguel de Céspedes y Margarita Johanet en su bella residencia de la Playa.

Figuraba, parmi les invités, la elegante y gentilísima Mina de Truffin.

Otros invitados más.

En grupo selecto.

El senador José Manuel Cortina y su distinguida esposa María Josefa Corrale y el ingeniero Eugenio Reyneri y su interesante señora Rosita Cadaval.

Esther Cortina.

Y Sarita Gutiérrez.

EL DOCTOR OCTAVIO MONTORO

Especialmente.

En nota aparte.

No de otra manera podría ir mi saludo en la triple festividad de la fecha hasta el doctor Octavio Montoro.

Una eminencia clínica.

Admirada y enaltecida.

El sapiente especialista, figura de relieve entre la juventud médica que nos honra y enorgullece, recibirá demostraciones incontables de afecto estimación y simpatía por parte de sus compañeros, clientes y amigos.

El cronista, que guarda hacia el doctor Montoro la gratitud de sus cuidados, de su asistencia y de sus consejos, le manda con estas líneas un saludo.

Va con la expresión de mis deseos.

Por su felicidad.

(Continúa en la Pág. ONCE)

GRAN CAFE Y RESTAURANT **EUROPA**
DULCERIA, REPOSTERIA, LUNCH, HELADOS Y REFRESCOS
Para almorzar pida el Plato Azul. . . . . 60 c.
Para comer pida el Plato Especial Europa 80 c.
Pi y Margall 59 Teléfono M-4324

Casa especial para la preparación de lechoncitos asados, pollos y guineas rellenas.
Pida todo lo que necesite para su fiesta o jira, y se le servirá rápido, a su domicilio

WILSON

El cinema predilecto de las familias por su orden, comodidad y por las magníficas producciones que a diario se estrenan, siempre a base de precios populares.

Para hoy, colosal matinée, de 2 a 5 de la tarde con la comedia El Ladrón, por Earle Fox; el Fox News 50; y las producciones La Dama Misteriosa, por Greta Garbo y Conrad Nagel y El Navegante, comedia especial en 8 actos, por Buster Keaton. Para esta matinée regirán los precios de 10 cts. los niños y 20 cts. los mayores.

En tanda elegante de 5.15: El Ladrón, comedia; y La Dama Misteriosa, rigiendo los mismos precios de la matinée.

Por la noche, función corrida de 8 y media a 11 y media con el mismo programa de la matinée, a los precios de 10 centavos los niños y 30 centavos los mayores.

20. E-19.

LA ISLA DE CUBA
LA CASA MAS POPULAR MONTE 55 y 57 LA QUE MAS BARATO VENDE

SERPENTINAS alemanas
A MENOS DEL COSTO

Las de 15 metros, a $1.60 millar.
Las de 20 metros, a $2.40 millar.
Las de 25 metros, a $3.00 millar.
Las de 30 metros, a $3.75 millar.

Tricolores
Las de 15 metros, a $2.25 millar.
Las de 20 metros, a $3.00 millar.
Las de 25 metros, a $4.00 millar.

COMPLETO SURTIDO DE ARTICULOS DE CARNAVAL
BARATISIMOS!!

Estamos LIQUIDANDO
TODOS LOS
Vestidos de Seda
que nos quedan
Vestidos de Mañana
Vestidos de Sport
Vestidos de Tarde
Trajes de Noche
Modelos muy elegantes que reflejan fielmente la moda de París
En los tonos que más se llevan
LOS DE CREPE MARROCAIN . . . . . A $ 4.00
LOS DE CREPE DE SEDA . . . . . A $ 5.00
LOS DE FLAT CREPE . . . . . A $10.00
OTRO ESTILO PRECIOSO A $12.90 Y $15.00
TRAJES DE NOCHE, FRANCESES Y AMERICANOS A 18, 20, 24, 25, 30, 40, 50 y 100 PESOS.
Sombreros de Fieltro y Taupé, a como nos han costado

RIALTO

Matinée y Tanda Infantil hoy en Rialto

Soberbio es de todo punto el programa que hoy sábado se presentará en la extraordinaria matinée infantil de 1 a 5 de la tarde. Se proyectará la comedia por Tupe Sobrado Torero con Chistera; la serie Estudiantiles 1929; estreno en Cuba de la sensacional serie de grandes aventuras titulada Tarzán el Magno; el estreno en Cuba por Hoch Gibson Sobre la Pista y el también estreno en Cuba por el rey del Oeste, Ken Maynard, titulado El Circo Ambulante, proyectándose también este programa en la tanda de 7 y media a 9 y media. En las tandas de 5 y media y 9 y tres cuartos se sigue proyectando con un éxito cada vez más grandioso, la soberbia producción First National, interpretada por el popular actor Richard Balthelmes y Alice Joyce, titulada La Horca, cinta esta que se presenta con una orquesta grandemente reforzada de 15 profesores, que ejecutan la magistral adaptación musical de la obra, bajo la inteligente dirección del maestro Joaquín Molina, siendo comentada muy favorablemente el trabajo musical de este inteligente maestro, todo lo cual ha contribuído grandemente a que la presentación de La Horca haya sido algo verdaderamente extraordinario. Pronto Martini Cocktail o La Copa del Olvido, interpretada por Mary Astor.

31 E 19.

UNIVERSAL

El programa que ofrece para hoy sábado, el gran Cine de las mil lunetas de Egido y Montes, es de todo punto espléndido.

Estreno de la comedia en 2 actos, titulada Dime Con Quién And s.

Estreno del episodio 6 de la grandiosa serie titulada Luchando con las Llamas.

La Paramoun presenta la creación titulada ALAS, por Clara Bow, Richard Arlen y Charles Rogers. ALAS es una gran producción porque está basada en un tema completamente incitado cual es la aviación. Lleva a la pantalla los momentos más dramáticos de la lucha en los aires, con emocionante realidad, y porque está dirigida e interpretada por hombres que vivieron las escenas de la película en los días tormentosos de la guerra.

El precio de la matinée y función nocturna, es de 20 centavos entrada.

53. E-19.

Cine Lara

Prado y Virtudes
Teléfono M-2822
COLOSAL PROGRAMA EN MATINEE Y NOCHE
Revista de Asuntos Mundiales
Comedia especial titulada
RA — RA — RA
por Ali Coock
POR UNOS PANTALONES ROTOS
producción especial por Ethel Clayton
LA DAMA MISTERIOSA
producción Joya por Greta Garbo y Conrad Nagel
AMOR A TODA VELOCIDAD
Interesante obra por William Haines
Matinée de 1 y media a 7. Función corrida 20 centavos luneta. Por la noche función corrida, lunetas 30 centavos, niños 20 cts.
Mañana
EL BRUJO
CUATRO HIJOS
DOS ROSAS ROJAS
EL JOVEN DEL RADIO

VERDUN

HOR, LA DAMA MISTERIOSA, HOR

Verdaderamente grandioso es el programa que ha combinado la empresa de este popular teatro para las funciones de hoy, tanto en la matinée de la una y media como por la noche, a las siete y media.

La última revista Fox de asuntos mundiales, la entretenida comedia en dos partes, La Agencia de Blanco y Negro, Detéctives, gran película cómica que interpretan magistralmente Karl Dane y George K. Arthur, El Valle de los Gigantes, por Milton Sills y La Dama Misteriosa, película de argumento interesante y que la crítica ha elogiado con calor. En la función de la noche la orquesta ha sido reforzada para poder interpretar piezas concordantes con la película. La Tosca será cantada por la eminente soprano Hortensia Coalla. Todo este programa que puede realmente llamar se grandioso no hace que los precios se alteren y se cobren los de todos los sábados, a saber: veinte centavos en la matinée y treinta centavos en la función corrida de por la noche.

22 E 19.

ALMACEN DE MUSICA
INSTRUMENTOS y ACCESORIOS
S. Iglesias
CUERDAS Y REPARACIONES
San Rafael 46
Telf. M-1388 Habana-Cuba

HOY 5¼ y 9½ Teatro PRADO HOY 5¼ y 9½
EDELBERTO de CARRERA
presenta a
REESTRENO
de la Sensacional producción de arte y lujo,
PICARA Y CAPRICHOSA

Por la escultural belleza parisina reputada como la mejor estrella de la pantalla europea
LILI DAMITA
DESNUDOS - ARTE - LUJO - EMOCIÓN
Bello argumento - Magníficos escenarios
LUNETAS 50 c. Reaparición del notable BELL Y SU COMPAÑIA DE GRACIOSOS MUÑECOS NIÑOS 20 c.

¡¡¡ALBRICIAS!!!...
JUEVES 24 ENERO
THE THEATRICAL TEN CENTS COMPANY
Reanuda su triunfal temporada en el
Gran Teatro NACIONAL
Espectáculo Nuevo.- Alegre- Sugestivo y Atrayente
ALTO CINE Y NOTABLES ACTOS DE VARIEDADES
RENOVACION CONTINUA DE PROGRAMAS
Películas de todas las marcas de primera categoría.- Metro- Paramount - Artistas Unidos - Pathè - Universal - F. B. O.- Fox - Columbia Wagner Bros - Etc. - Todas las producciones importantes serán presentadas por THE THEATRICAL TEN CENTS COMPANY
El Máximo de Espectáculo Por el Mínimo de Precio. Ese es el LEMA
Función contínua desde la una de la tarde hasta las once y media de la noche.-Precios: de 1 a 5: 20 y 10 de 5 en adelante 30 y 10

M.E.C.D. 2016

LOS JUICIOS QUE SE CURSAN EN LOS JUZGADOS DE PRIMERA INSTANCIA

Recibido en el Juzgado del Centro, el testamento ológrafo del señor Isidro Fontanals, recientemente fallecido en Paris

UN TESTAMENTO OLOGRAFO

El Juzgado de Primera Instancia del Centro ha recibido ayer, por conducto de la Secretaría de Estado, un testamento ológrafo otorgado en París por el ciudadano cubano Isidro Fontanals, que el cónsul de la República en aquella ciudad envía a las autoridades de la nación.

El mencionado testamento quedará en dicho Juzgado hasta que se presenten los familiares del extinto y soliciten la protolización correspondiente.

DEMANDAS PRESENTADAS

La señora María Leza ha demandado ayer al señor Adulfo Leopoldo Téllez, correspondiendo este asunto al Juzgado del Norte.

—Al Juzgado del Sur correspondió una demanda presentada por José de los Santos Hernández contra Rita María Alvarez de los Santos.

—Al Juzgado de Almendares correspondió otra demanda, presentada por Antonio Zayas y Adán contra Margarita Aswald y Horgan.

JUZGADO DE PRIMERA INSTANCIA DEL CENTRO

(A cargo del Dr. Manuel Gutiérrez Balmaseda).

—Por cédula de anteayer, el secretario Francisco Boudet emplaza a José Sabino Furelo y Almeda, para que, dentro del término improrrogable de nueve días, conteste a la demanda que le sigue la señora Dolores Castelló y García.

—Por cédula de fecha de ayer, el prosecretario hace saber a Amelia Cordero Vinageras, que las costas del juicio que le sigue Alberto Carrillo Romero, al pago de las cuales fué condenada, ascienden a $192.79.

JUZGADO DE PRIMERA INSTANCIA DE ALMENDARES

(A cargo del Dr. Carlos de la Torre y G. Llorente).

—Por cédula de fecha de ayer, el secretario Esteban H. Dausá hace saber a Fermín Pérez Méndez, demandado por Enrique Bascuas y Pereyra, que en resolución de fecha anterior se decretó la ampliación de los embargos dispuestos en 17 y 29 de noviembre pasados para el pago de las rentas vencidas de las casas O'Reilly, 99 y Bernaza, 1, en cuanto sean suficientes a cubrir la suma de ciento ochenta pesos.

—Por cédula de anteayer el propio secretario cita, para las diez de la mañana del día 25 de los corrientes, a Pedro Ventura Valdés, demandado por Rosa Watson.

—Por cédula de igual fecha, el secretario Enrique Whitmarsh hace saber a Alfredo Martins Martínez, demandado por Clotilde del Oso y Rodríguez, que habiéndose elevado en consulta, a la Audiencia, la sentencia dictada en dicho juicio, tiene diez días para comparecer ante el referido tribunal a usar de su derecho.

JUZGADO DE PRIMERA INSTANCIA DEL ESTE

(A cargo del Dr. Juan M. Valdés Anciano).

—Por edicto de fecha de ayer, ante el secretario Augusto C. Oliva, se anuncia para las diez de la mañana del día 22 de los corrientes, la subasta de una parcela de terreno en El Retiro, tasada en $2.617.50, que le ha sido embargada a la Compañía Vinagera Nacional por Alfonso del Portillo, para el cobro de unas obligaciones.

JUZGADO DE PRIMERA INSTANCIA DEL OESTE

(A cargo del Dr. Eduardo C. Lens y Díaz).

—Por cédula de fecha de ayer el secretario Francisco Baños, hace saber a Belarmina Vega Prieto, que en resolución de fecha anterior se declaró sin lugar el recurso de reposición por ella interpuesto contra la providencia del día 24 de diciembre próximo pasado.

—Por cédula de anteayer, el secretario Eduardo Daumy cita para sentencia a Manuel Mencía y García, demandado por Emilio Collazo y García.

—Por cédula de fecha de ayer el propio secretario hace un segundo llamamiento a María Dolores García Rivero, para que, dentro del término improrrogable de cinco días, conteste a la demanda que ha establecido contra ella Antonio Texidor y Sierra.

EL PROCESAMIENTO DEL AGRESOR DE PILAR AZNAR

Los éxitos del bufete de los Dres. de la Peña y Mejías

El Correccional de la Sección Segunda por la poca importancia de las lesiones —prescindiendo del "animus injuriandi"— conoció de esta causa, del frustrado asesinato de la artista, Pilar Aznar, señalándole cien pesos de fianza al agresor. Así las cosas, la "peligrosidad" para la artista, siendo posible la inmediata libertad de su agresor, continuó. Al personarse a nombre de aquélla el bufete mencionado, sin necesidad de querellarse, dicho sea en honor de los Tribunales, obtuvo la satisfacción de que haya reaparecido la Aznar en Martí, completamente tranquila, al ser procesado su perseguidor con exclusión de fianza, por el Juzgado de Instrucción correspondiente.

NOTICIAS QUE INTERESAN A LOS CHOFERES

TRASPASOS DE AUTOMOVILES

En el Departamento de Gobernación se asentaron ayer estos traspasos de automóviles.

Lther Quinian a Juan Cuik, un Dodge Brothers chapa 5903; Ross Cadillac Co. a Gabriel Casuso, un Buick 39624; Emilio Guzmán a Laurence B. Ross Corp., un Chevrolet chapa 17742; L. B. Ross Corp. a Oscar Palmero, un Chevrolet chapa número 44350; Manuel Iglesias a Julián Suárez, un Studebaker chapa 44652; Andrés Pérez Chomat, a Plá Aixalá, un Nash chapa 9884; José L. Baltar a Andrés Casas un Chevrolet chapa 17524; Compañía del Auto Universal a Alfredo González, un Packard chapa 4055; Compañía del Auto Universal a Federico de Torres, un Ford chapa 824; C. Merson a Alguamines Jiménez, un Ford 954; Julio Prat a Amador López, un Buick chapa 4893; Agustín Rodríguez a Mario Núñez, un Ford chapa 16448; Esteban Rodríguez a Miguel A. Cruz, un Chevrolet 14621; José Hoyos a Antonio González, un Cadillac chapa 40087; Alberto C. Sánchez a J. Ulloa y Cía., un Hispano Suiza, chapa 14237; Jaime Suárez a J. Ulloa y Ca., un Ford chapa 1266; L. B. Ross Corp., a Roberto B. Peña, un Chevrolet chapa número 17184.

VEHICULOS INSCRIPTOS

Se inscribieron en el Negociado de Transporte y Locomoción, 24 vehículos, que produjeron una recaudación de $631.70.

SERVICIO LEGALIZADO

Por la Alcaldía se han legalizado los servicios de transportes de pasaje establecidos por la Empresa Cuba, en Primelles, calle 17 y Hospital Calixto García.

REMISION A LOS FOSOS

La Secretaría de Hacienda da cuenta de la remisión a los Fosos de los siguientes automóviles:

Ford de la Compañía Imperial de Automóviles; Ford del señor Miguel Mesa; Chevrolet del señor Amado Hidalgo y el Packard del señor Juan Díaz, por distintos defectos en la documentación.

MEDIDAS ADOPTADAS

Pregunta a la Alcaldía la Dirección del Fondo Especial de Obras Públicas qué medidas se han adoptado con motivo de la detención de un camión de la propiedad de la Compañía de Accesorios para Automóviles y Packard del señor Arsenio Martínez.

PERJUICIOS POR LA DEMORA

La propia oficina participa que la demora en la remisión de los datos solicitados con respecto a distintos vehículos que subastó la Alcaldía, perjudica el despacho normal de aquella Dirección.

REMISION AL DEPOSITO MUNICIPAL

También se informa a la Alcaldía por la Dirección de Obras Públicas, de la remisión al Depósito Municipal del camión White, chapa 13800, de la firma The Cortada So., hasta tanto se abone la suma de 54 pesos por diferencia de cuota contributiva y penalidad impuesta.

SIN TITULO

El capitán de la Cuarta Estación informó a la Alcaldía que envió a los Fosos un Chevrolet número 17821, que manejaba el señor Angel Morán, sin que tenga título de chofer.

—La Sexta Estación ordenó la detención del Buick 32845, que sin tener título ni circulación manejaba Angel Lascano.

PERDIO EL TITULO

La Jefatura de la Policía Nacional informa a la Alcaldía que Esteban Frak ha denunciado el extravío de su título de chofer, sin que recuerde el número del mismo.

ASPIRANTES A CHOFERES

Con el propósito de ser examinados de chofer presentaron ayer su documentación en la Alcaldía los señores Virgilio Baez, Benito Barral y Armando J. García.

REGULARIZACION DEL TRANSITO

El presidente de la Junta de Educación solicita de la Alcaldía que ordene la regularización del tránsito de vehículos el día 28 de los corrientes, por las calles donde tendrá lugar el desfile de la parada escolar.

SE DIERON A LA FUGA

El vigilante 1, de Obras Públicas, nombrado Arturo Feliu, dió cuenta en la Novena Estación, que encontrándose de servicio en el Parque del Maine, fué informado por unos menores, que frente al mismo habían chocado ocasionando graves daños al pavimento, el camión 1126 y el auto 4858, sin que pudiera inquirir las generales de los choferes que los conducían.

EXPEDICION DE CHAPAS

La Dirección del Fondo Especial de Obras Públicas ha solicitado del alcalde, se le informe si ha sido expedido en el actual ejercicio la chapa clase A 2-7, 18955.

CHOFER LESIONADO

Al darle cranque al ómnibus número 10, de la Compañía Amaro, que maneja, se produjo lesiones de carácter grave, Manuel Campos Rojas, vecino del Reparto Juanelo.

CONTRA UNA CASA

El sargento Gavilondo dió cuenta que un automóvil cuyo número ignoraba, chocó contra una de las columnas de la casa situada en Fomento y Manuel de la Cruz, que derribó, sin que ocurrieran desgracias personales.

CONTRA UN CARRO

En la calle de Piñera, entre M. Gómez y Santa Catalina, chocaron el carro de cuatro ruedas cuyo número se ignora, manejado por Arturo Revora León y el auto 13440, que conducía Antonio Fernández Alba.

ARROLLADO POR UN CAMION

Roberto Scull Aguilera, de 9 años de edad, sufrió lesiones de carácter leve, al ser arrollado en la esquina de Salvador y San Quintín, por el auto-camión 4978, que conducía José Martínez Fernández, vecino de M. Gómez núm. 320.

SE LE FUE EL HIJO

Juan Pulido Ruiz, chofer y vecino de Paseo núm. 7, en Marianao, dió cuenta a la policía, que su hijo Raúl Pulido García, que tenía en la casa Clavel número 12, se marchó de la misma, ignorando su actual paradero.

CHOQUE EN EL CERRO

En la esquina de Cerro y Santa Teresa, chocaron el auto cuyo número no se consigna en las actuaciones, que conducía el chofer Vicente Varela Lozada y el tranvía 305, de la línea de Cerro-Aduana, que manejaba el motorista José Díaz.

CON UN TRANVIA

En la esquina de Washington y República, chocaron el camión 103, conducido por Raúl Rodríguez del Rey, vecino de la finca Reveca y el tranvía 31, que manejaba el motorista 3502. El camión sufrió averías por valor de 18 pesos.

CON UNA CUÑA

Los autos 11206, cuña y 13026, chocaron frente al Parque de Maceo, siendo conducidos respectivamente por Jaime Hernández Sánchez y Andrés García Díaz. El primero de dichos vehículos recibió daños por cinco pesos y por diez pesos el segundo.

MOTORISTA ACUSADO

Jesús Consuegra Lizabet, empleado y vecino del Reparto Lutgardita, denunció a la policía que transitando con el auto de su propiedad 9377, por la esquina de Bolívar y Delgado, el tranvía 434, de la línea de Marianao-Parque Central, le había ocasionado averías a su máquina, estimando responsable al motorista que lo manejaba marcado con el número 6650.

ESTANDO ESTACIONADO

Segundo Rivas Berro, conductor del camión 13854, vecino de M. Gómez número 703, fué acusado de haber chocado contra el auto 16743, que se encontraba estacionado frente a la casa núm. 181 de M. Gómez, donde se encontraba almorzando el chofer del mismo José Luis Campos.

ACUSADO DE INSULTOS

Francisco Casas Cano, natural de España, de 25 años de edad y vecino de Gorgas núm. 15, fué acusado por el chofer Rafael Torres Gallejo, vecino de A. Recio núm. 2, de haberse introducido en su máquina 13390, que se encontraba estacionada en la esquina de San Nicolás y Salud y al llamarle la atención por ello, lo insultó. Reconocido el acusado en el segundo centro de socorro, se encontraba en estado de embriaguez alcohólica, siendo remitido al Vivac.

licencia para ello.

COGIENDO UN PONCHE

Cogiéndole un ponche a su máquina, se produjo lesiones de carácter leve en una mano el chofer Miguel Castellanos, vecino de M. Gómez núm. 6, siendo asistido en el primer centro de socorro.

ARRESTO DE RECLAMADOS

Por estar reclamados, fueron arrestados en el día de ayer por la policía, las personas siguientes:

Ladislao Geniz Chacón, chofer y vecino de Puerta Cerrada núm. 59, reclamado por el J. C. de la S. Quinta.

Andrés Méndez López, del comercio y vecino de Concha núm. 8, reclamado por el J. C. de la S. Quinta.

Isidro Rodríguez Carballo, chofer y vecino de Peñalver núm. 30, reclamado por el J. C. de la S. Tercera.

Luis Arisso Fernández, profesional y vecino de Luna Park, reclamado por el J. C. de la S. Tercera.

CHOFER AGREDIDO

Antonio Zorrilla Menéndez, chofer del auto 32681, vecino de Figuras núm. 99, sufrió lesiones de carácter leve en el rostro, al ser agredido en el Parque de la Fraternidad por Ricardo Sandá González, vecino de la Calzada de Managua núm. 11 y Bernardo Pagés Viera, con domicilio en Arroyo Apolo núm. 8, con los que sostuvo un disgusto por haber estado a punto de arrollarlos con su auto en dicho lugar.

CAMION A LOS FOSOS

Por un inspector de Obras Públicas, fué remitido a los Fosos Municipales, un camión propiedad de Miguel Mesa, vecino de 8 esquina a Segunda, en Marianao, con motivo de no convenir el número del motor con el de la propiedad.

AUTOS QUE CHOCAN

En la esquina de Pedro Pérez y Aguiar, chocaron los autos 17459 y 36765, que conducían respectivamente Luis Campillo Sieanea, vecino de Curazao núm. 7 y Manuel Sánchez Rivas, con domicilio en San Quintín núm. 19. Ambos choferes declararon que el hecho había sido casual, toda vez que hicieron cuanto les fué posible por evitar el accidente.

CHOFER DESOBEDIENTE

El vigilante 504, José Miranda, de la Primera Estación, acusó de desobediencia al chofer del auto 17862, por estar estacionado frente al restaurant París y al pedirle el título para imponerle una multa, se dió a la fuga.

ACLARACION

Aurelio Alvarez García, chofer del auto camión núm. 15999, propiedad de la razón social de Larrea y Compañía vecino de Oficios núm. 20, le ordenó a la policía procediera al arresto del auto de alquiler 15999, que conducía Celestino Negreira Suárez, vecino de Luco número 4 y una vez en la Estación, manifestó el primero que recientemente fué requerido por el juez correccional de la Sección Cuarta, para que prestara una fianza de cien pesos, por suponérsele autor de un hecho que realizó el auto marcado con el núm. 15999 y como no recuerda que esto fuera cierto, al ver que el auto de Negreira coincidía con el mismo número que el de su vehículo, ordenó su arresto, por tener la seguridad que esta máquina y no la suya, fué la que tuvo el accidente que se trata de hacérsele responsable. Interrogado Negreira manifestó que el número y documentación que poseía eran legales, extremo que también asegura el Alvarez, a quien le fueron entregados por los propietarios del vehículo.

TENTATIVA DE HURTO

Gastón González Armas (a) "Sansón" y Pedro Valdés Valdés, fueron detenidos por haber intentado sustraer las mercancías del auto camión que se encontraba estacionado en la esquina de México y Matadero y al darse cuenta de su presencia emprendieron la fuga, logrando darles alcance. Los acusados residen el primero en Tenerife núm. 90 y Esperanza núm. 61, el segundo, siendo remitidos al Vivac.

HERIDO EN UN CHOQUE

Guillermo González y García, natural de España, de 32 años de edad, viajante y vecino de Subirana núm. 46, fué asistido de lesiones de carácter leve en la casa de salud del Centro Castellano, que se produjo según declaró a la policía viajando en el ómnibus núm. 1, de la empresa La Aurora, y chocar contra un árbol en la carretera que conduce al pueblo de Hoyo Colorado, siendo responsable del mismo el chofer que lo conducía con excesiva velocidad, tratando de pasar imprudentemente a un camión atendiendo insinuaciones de otro chofer que a su lado viajaba en la guagua.

DENUNCIA DE HURTO

Rafael Barrios y Toscano, chofer y vecino de Fundición, 4, denunció anoche en la Sección de Expertos que en ocasión de encontrarse arreglando un ponche a su máquina en la esquina de Santa Emilia y Dolores en Jesús del Monte, le habían hurtado su título de chofer sin que tuviera sospechas en persona alguna.

BELLA FIESTA UNIVERSITARIA

Homenaje a los profesores del quinto curso de Medicina

LA RECEPCION BAILABLE

Nuevamente se vió ayer la Asociación de Estudiantes de la Escuela de Medicina esplender en una memorable fiesta, doble fiesta, que congregó en la simpática sede de los futuros galenos cubanos a distinguidas familias y en admirable inteligencia Profesores y alumnos, siendo los del Quinto Curso los "héroes" de la triunfal jornada.

Desde las 5 p. m. un soberbio jazz band y un notable "son" animaron espléndidamente la anunciada recepción bailable, que mantuvo su éxito hasta cerca de las nueve.

Solo como obligada tregua para cumplir el otro aspecto de esta doble fiesta interuniversitaria, que marca una edificante orientación social, loabilísima.

El aspecto "gastronómico" que dió al agasajo de dichos alumnos a sus bienquistos Profesores aspecto de gran banquete, que estuvo presidido por el ilustre Sr. Rector Dr. Octavio Averhoff, el señor Decano de la Facultad Médica, Dr. Rodríguez Molina, el "alma mater" de la Asociación, Dr. Gustavo A. Bock. El doctor Salazar con el Presidente social Sr. Castro (J) y los compañeros de Directiva R. Santana y Cándido López Ruiz.

Para ofrecer el banquete a sus Maestros, habló en nombre de los Alumnos del Quinto Curso el estudiante Gregorio Vázquez, elocuente y de veras inspirado al exponer la significación afectuosa del agasajo a sus Profesores y autoridades universitarias, tanto como al abogar por que perdure inagotable la fraternidad existente entre Profesores y discípulos, ya que ella permite laborar —a todos— con mayor eficacia y entusiasmo por la Patria y por la Universidad, votos que subrayó el concurso todo con frenéticos aplausos de identificación elocuentísima también.

A su vez, el señor Decano doctor Rodríguez Molina, a nombre de sus compañeros del Claustro de Profesores de la Escuela Médica expresó su especial satisfacción por la índole de aquella brillante fiesta universitaria, afirmando que tanto para el señor Rector como para él sería memorable.

Con paternal franqueza elogió la noble iniciativa de los alumnos que así se anticipaban a demostrar sus excelentes condiciones de preparación cívico-social augurio cierto de que ellos también sabrán dar días de gloria a la Patria, a la Universidad y a la profesión médica.

Una larga, tremante ovación acogió las amables frases del buen Decano, reiteradas más cariñosamente —por verse duplicada la oportunidad— al despedir jubilosos y gentiles a los doctores Averhoff y Rodríguez Molina.

Por el éxito de la organización recibieron también sinceros plácemes los jóvenes Rodolfo Santana y Cándido López Luis.

Y como el mejor postre posible a tan grato banquete, se reanudó luego el baile, en el que la alegre animación se mantuvo hasta el desfile.

JOSE GOMEZ DIAZ

Presidente de la Sociedad de Empleados del Gobierno, Hermandad Protectora de Empleados Nacionales, que—al frente de esa Institución— viene laborando por la Sesión Unica, campaña que según nos comunica, volverá a ser intensificada.

DESAPARECIO UN SOBRE CON $212

Fué sustraído de una gaveta en una oficina de telégrafos

COLON, enero 18. DIARIO. Habana. Ayer el Jefe de la Estación de Retamal, dió cuenta de que habían sustraído de una gaveta del telégrafo un sobre lacrado conteniendo doscientos pesos, cincuenta y siete centavos, recibidos la noche anterior por el telegrafista Sr. José Velez y que corresponden al pago de haberes de la reparación de trabajo en dicha estación.

Practicadas investigaciones por el Inspector señor Villar y por el Sargento de la Policía Jurada de los Ferrocarriles, así como también por miembros de la Guardia Rural, no se han encontrado indicio ni datos que permitan aclarar esta desaparición, que a simple vista da mucho que pensar ya que en aquella estación solo existen cuatro empleados, únicos que tienen más o menos intervención en la misma.

El joven Velez dice que en la noche del dieciséis y en el tren trece, recibió por Express el citado sobre y como era muy tarde, y el Jefe de Estación se encontraba recogido en sus habitaciones, no quiso llamarlo para hacerle la entrega y metió el sobre en una gaveta de la mesa del telégrafo, hasta por la mañana que haría entrega al que le sustituía. Que entregó la guardia al telegrafista Sr. Mendoza y vino para Colón, según costumbre, olvidándose de la entrega del sobre.

A las doce y media del día el Jefe de Estación se dió cuenta que el sobre había desaparecido. La opinión pública comenta esta sustracción y pide que por las autoridades se extremen en lo posible las investigaciones, hasta dar con el autor de la misma.

TORRENS, Corresponsal.

LOS CORRECCIONALES

PRIMERA SECCION

CARCEL Y MORRO.—TELEFONO A-2720.

JUEZ: DR. ENRIQUE ALMAGRO. SRIO. DR. JOSE A. IRIBARREN

Casos que se resolvieron ayer:

Francisco Cofiño, es absuelto de daño; Abelardo Valdés, por amenazas y coacción, es también absuelto; Josefa Domínguez, lo es de escándalo; Generosa Lamelas, de escándalo; Felicia Padrón, de escándalo; Juan Kabal, de riña y lesiones y entregado en razón de su edad; David Wallei, de maltrato de obras y entregado; Francisco Correa, de desobediencia; Jacobo Carlowitz, de desobediencia; Dolores Fernández, de escándalo; José Vidal, de escándalo; Aracelia Valdés, de hurto; Agueda Díaz, de amenazas; Raúl Llanes, de estafa; Tomás Montesino, de estafa.

Domingo León, es condenado por hurto a 61 pesos; Celso González, por lesiones, 2 pesos; Pedro Valdés Rodríguez, por desobediencia, 2 pesos; José E. Guerra, por infracción municipal, 1 peso; Pastor Merens, por riña y lesiones, 10 pesos; José González, por riña y lesiones, 2 pesos; José S. O'Farrill, por daño, 3 pesos; Berta Kabal, por maltrato de palabras, 1 pesos; Leo Rebel, por lesiones, 2 pesos; Ludovico Labi, por coacción, 1 peso.

SEGUNDA SECCION

(ANTIGUO COLEGIO DE BELEN).—TELEFONO A-1510

JUEZ: DR GONZALO DEL CRISTO. SRIO. DR. EDUARDO GIGATO

Juan Rousell, infracción municipal, fianza; Cristóbal M. Vaquero, lesiones en riña, 5 pesos de multa; Virginia Enríquez, lesiones en riña, 10 pesos de multa; Angela López, faltas a la policía, fianza; Apolonia Valdés, ofensas a la moral, fianza; Juana Díaz, ofensas a la moral, fianza; Francisco Angulo, infracción Capítulo 4o. Artículo 600 del Código Penal, 5 pesos de multa; José M. Rodríguez, lesiones por imprudencia, absuelto; Jesús Cuervo, daño al Estado, 2 pesos de multa; Juan Montalvo, desobediencia, fianza; Francisco Falcón, daño, 2 pesos de multa; Pablo Aranguren, daño, 2 pesos de multa; Alberto Savio, daño, fianza; Alberto Savio, daño, suspendido; Juana Alvarez, ofensas a la moral, 15 pesos de multa; John Losseville, daño al Estado y faltas a la policía, absuelto; Rogelio Rivero, infracción municipal, 2 pesos de multa; Matías Pérez, lesiones y vejación, 10 pesos de multa; Gabino Valle, daño al Estado, 2 pesos de multa; Pedro López, faltas a la policía, 2 pesos de multa; Máximo Reis, maltrato de palabras y lesiones, suspendido; Manuel Sada, lesiones y maltrato de palabras, fianza; Francisco Pérez, maltrato de obra y de palabras, absuelto; Aurelio Carmona, maltrato de obra y de palabras, absuelto; Ricardo Sanda, maltrato de obra y de palabras, absuelto; Antonio Zorrilla, maltrato de obra y de palabras, absuelto; Manuel Martínez, maltrato de obra, de palabras y desorden público, 3 pesos de multa; José García García, desorden público, daño y portación de arma, 1 peso de multa; José García, desorden público, daño y portación de arma, absuelto; Pablo Pino, desorden público, daño y portación de arma, absuelto; Antonio Sendra, vejación, absuelto; Dolores Fernández, maltrato de palabras, fianza; Fernando Mosquera, faltas a la policía, absuelto; Berta Cárdenas, ofensas a la moral, 5 pesos de multa; Juan Cano, faltas a la policía, absuelto; Bernardo Casanova, maltrato de obra y de palabras, absuelto; Aurelia Guzmán, maltrato de obra y de palabras, 5 pesos de multa; Esteban Chao, faltas a la policía y desorden público, absuelto; Ramón Muñoz, maltrato de obra y desorden público, convicto y entregado a sus familiares: Modesto Miranda, maltrato de obra y desorden público, absuelto: Angel Cárdenas, desorden público, 5 pesos de multa; Félix Peñalver, desorden público, fianza; Francisco Ulloa, infracción municipal, 1 peso de multa; Francisco Ulloa, infracción municipal, 1 peso de multa; Agapito Branell, hurto, suspendido; Juan Santana, daño y lesiones por imprudencia, absuelto; Vicente Rossel, estafa, suspendido; José Gutiérrez, estafa y amenazas, absuelto; Raúl Puente, estafa, absuelto; Joseíto Guerra, infracción Artículo 32 orden sanitaria, absuelto; José Faine, infracción Artículo 32 orden sanitaria, absuelto; Rufino González, estafa, fianza; Rufino González, estafa, fianza; Luis Valdés, hurto, absuelto; Rosendo Solás, hurto, suspendido.

TERCERA SECCION

AVE. DE LA INDEPENDENCIA NUM. 119. TELEFONO U-4222

JUEZ: DR. LEOPOLDO SANCHEZ. SRIO. DR. RICARDO SOLER

Multas y arrestos impuestos en juicios celebrados ayer:

Bonifacio Hernández, por maltrato de obras y lesiones, cinco pesos; Víctor Cabrera, por maltrato de obra, veinte pesos; Angel Alvarez, por faltas a la policía, cinco pesos; Francisco Cano, por escándalo y faltas a la policía, diez pesos; Eloy Iglesias, por maltrato de palabras, cinco pesos; Abelardo García, por lo mismo que el anterior, veinte pesos; Manuel Fernández y Herminia Caballero, por escándalo, dos pesos a cada uno; Luis Suárez y Ricardo Martínez, por escándalo por embriaguez, tres pesos a cada uno; Francisco Casas por maltrato de palabra y escándalo por embriaguez, cinco pesos; Angel Martínez Pazos, por rifa prohibida, treinta y un pesos; Ricardo Inchaustegui Armenteros, por lo mismo que el anterior, ochenta pesos; Joaquín Alonso Morris, por igual falta, cinco pesos; Ofelia Reinaldo por escándalo, diez pesos; Aurelia Gutiérrez, por faltas a la policía y escándalo, seis pesos; Hilda Sánchez, por faltas leves, seis pesos.

CUARTA SECCION

CALZADA DEL CERRO No. 550. TELEFONO I-1379

JUEZ: DR. PABLO DE LA MAZA. SRIO. DR. MARIO DE TORRE

Multas impuestas en juicios celebrados ayer:

Por lesiones, $2, a Abelardo Indart; $1, a Alfonso González y a Federico Gómez. Por lesiones y vejación, $2, a Consuelo Quintero. Por daño, $4, a Domingo Parada, Por daño al Estado, $2, a Juan Penages y a Humberto Pérez. Por daño e infracción del reglamento de tránsito, $3, a Santiago Segura; $2, a Galileo Aguiar. Por falsos informes, $5, a Ramón Díaz. Por infracciones municipales, $3, a Manuel Fernández; $1, a Ricardo Ballestes. Por infracciones sanitarias, $31, a Juan M. Coto, a Antonio Pérez; $10, a Santiago Castellanos. Por exceso de velocidad, $20, a Ricardo Ballester; $2, a Alejandro Calvo, a Gaspar Ronodo y a Raimundo Ferrer, Manuel García; $1, a Emilio González y $10, a Vicente Aguiar. Salieron absueltos 18 individuos, se decretó la detención de 25 y fueron suspendidos 21 juicios.

QUINTA SECCION

CALZADA DE JESUS DEL MONTE 502. TELEFONO X-1616

JUEZ: DR. GONZALO ALVARADO. SRIO. SR. RAMON FRANCA

Casos resueltos en el día de ayer:

Antonio Suárez, es absuelto de infracción sanitaria y entregado en razón de su edad; José Andrés Argüelles, de uso de arma prohibida; Ramón Soto, de vejación; Manuel Pérez Fernández, de infracción sanitaria; Emilio Mederos, de faltas a la policía; Ceferino Díaz, de lo mismo; Félix Lima, de amenazas, y es entregado; Víctor Rodríguez Rodríguez, de amenazas; Julia Fortes, de vejación; Hermenegildo Cruz, de infracción de la Ley de 2 de Junio de 1928, sobre trabajo nocturno en las panaderías; Benito Alvarez Díaz, de lesiones; María Cid López, de infracción del Artículo 607 del Código Penal; Manuel Pérez Armenteros, de infracción del 598; Serafín Travieso, de lo mismo; Manuel Rodríguez Piñón, de infracción municipal; Constantino Méndez, de lo mismo; Anselmo González, de infracción municipal; José Alvarez, de lo mismo; Juan Souto, de lo propio; América Agin, de vejación.

Fueron condenados por infracción municipal: Francisco Gutiérrez Tejeiro, a 1 peso; Florentino Castañón, 10 pesos; José Chávez Guzmán, 2 pesos; Manuel Yi, 10 pesos; José Fernández Guerrero, 5 pesos; Felipe Kong, 20 pesos; Francisco Veiga, 1 peso; Eulalio A. Diego y Domingo Carballo, 1 peso; Francisco Castillo Villa, 1 peso; José M. Huerta, 1 peso; Florencio Cárdenas, Miguel Ferrer, Angela García Montero, Justo Aguila, 10 pesos; José Rodríguez González, 2 pesos; José González Sánchez, 2 pesos; Andrés Jambrina, 1 peso; Otilio Hernández Díaz, 2 pesos; Manuel López Alvarez, 10 pesos; José Rodríguez Canal, por infracción sanitaria, 20 pesos; Ramón Mendoza, por infracción sanitaria, 20 pesos; Ramón Mendoza Casa, por daño, 10 pesos; Marcelino Sobrado, por daño, 5 pesos; Francisco Segarra, por infracción de la Ley de Carreteras, 5 pesos; Ramón Cárdenas Hernández, por lesiones, 20 pesos; Pedro Tapia, por infracción del Artículo 607 del Código Penal, 10 pesos; José Contreras, 20 pesos; Miguel Areces, por lesiones, 10 pesos; José Martínez Fernández y Félix Suárez García, por infracción de la Ley de Carreteras, 5 pesos; José Granda, por faltas, 5 pesos; José Amador, por infracción del Artículo 607 del Código Penal, 30 pesos; Luis Ortiz Fernández, 20 pesos; Ramón Garange, 10 pesos; Pascual Morales, por daño, 20 pesos; Jenaro González, por faltas, 10 pesos; Francisco Vargas por uso de arma prohibida, 5 pesos; Alfonso Gainza, por escándalo, 5 pesos.

CIRCULAR SOBRE EL REGISTRO DE DEPENDIENTES Y EL EMPLEO DE MUJERES EN ESTABLECIMIENTOS

Comenzó ayer en la Audiencia el juicio oral de la causa por los fraudes en la Secretaría de Comunicaciones. — Reclusión temporal al matador de un vigilante

DEL SUPREMO

CIRCULAR DEL FISCAL SOBRE EL EMPLEO DE MUJERES EN LOS ESTABLECIMIENTOS DE SEDERIA Y QUINCALLA

El ilustre fiscal del Tribunal Supremo doctor José Clemente Vivanco, ha dirigido a los fiscales de las Audiencias, la siguiente circular:

"Sr. Fiscal de la Audiencia de......

Señor:

La frecuencia con que suelen infringirse por algunos comerciantes las disposiciones del Decreto No. 2303 de 1925, publicado en la Gaceta Oficial de fecha 18 de noviembre del expresado año, me obligan a llamar su atención acerca del mismo y su vigencia, así como del Art. V de la Ley de 3 de Agosto de 1917 y la Ley de 18 de Marzo de 1922, para que con el celo siempre demostrado se preste por esa Fiscalía la mayor atención a cuantas denuncias sobre el particular se hicieran por la Secretaría de Agricultura y otros Departamentos; ya que las expresadas disposiciones obedecen y se han dictado de acuerdo con las corrientes del progreso social, que en el presente momento de evolución humana, se orientan considerablemente hacia la mayor exaltación de la mujer en todos los órdenes; particular al que por deber ha de prestar nuestro Ministerio al mayor apoyo.—De usted atentamente.—(f.) José Clemente Vivanco.—Fiscal".

Esta circular se refiere al empleo de mujeres en los establecimientos de sedería y quincalla y a la obligación en que están los comerciantes de inscribir, en el Registro correspondiente, su dependencia toda.

EN LA AUDIENCIA

FUE CONDENADO EL MATADOR DEL VIGILANTE No. 175 DE LA POLICIA NACIONAL

Hizo pública ayer tarde, la Sala Tercera de lo Criminal de esta Audiencia, la sentencia recaída en la causa seguida a José Arenal Cabrera, por el homicidio del vigilante de la Policía Nacional número 175, José Ramón Bravo, hecho acaecido el 17 de septiembre último, en la puerta de la casa número 12 de la calle Fomento, en Jesús del Monte.

El Tribunal condena a Arenal, a la pena de catorce años, ocho meses y un día de reclusión temporal, fijando la indemnización en dos mil pesos en favor de los herederos de la víctima.

Actuó de acusador en la causa, a nombre de la señora Mercedes Suárez, viuda de Bravo, el doctor Manuel E. Sainz Silveira, quien solicitó, al igual que el fiscal, la pena de referencia.

EL PROCESO POR LOS FRAUDES EN CORREOS

Dió comienzo, en la tarde de ayer, ante la Sala Primera de lo Criminal de esta Audiencia, el juicio oral de la causa instruída a Pedro Pablo Torres, jefe del Centro Telegráfico de la Habana. Oscar Hernández, cajero del mismo Centro y otros altos empleados de Comunicaciones, acusados de malversación de tres mil pesos.

El Ministerio Fiscal tiene solicitado para los acusados pena de prisión, sosteniendo los defensores doctores Ramón Zaydín, Enrique Roig y Raúl de Cárdenas, la irresponsabilidad de sus patrocinados.

En la sesión de ayer se practicó la prueba de confesión y parte de la testifical; negando los acusados su participación en los hechos imputados.

Continuará este juicio oral el próximo lunes, a las cuatro de la tarde.

PLEITO ENTRE COMERCIANTES DE ESTA PLAZA

La Sala de lo Civil de esta Audiencia ha confirmado el fallo de la Primera Instancia, que declaró con lugar la demanda de mayor cuantía, en cobro de $3.692.06, establecida por el comerciante de esta plaza Jesús Pulseiro Fernández, contra el también comerciante Joaquín Ramusto González.

Dirigió al demandante Pulseiro el doctor Wilfredo H. Brito.

TOROS FALLOS EN MATERIA CIVIL

Dicha Sala ha dictado, además, los siguientes fallos:

Confirma el del Juzgado de Primera Instancia del Este, que declaró con lugar la demanda de A. Feiga Glick Lea contra su esposo Szmil Minsky Minsky. Dirigió a la actora el doctor Oscar Soto.

El del Juzgado del Oeste, que declaró con lugar la demanda de Lucía Eloína de la Fe Vega, contra su esposo José Agustín Cabrera. Dirigió al demandante el doctor Alberto Marill.

El del juez de Primera Instancia del Norte, que declaró con lugar la demanda de Susana Chamieva Figuera contra su esposo Fred Rich. Dirigió a la actora el doctor Pastor del Río.

El del Juzgado del Oeste, que declaró con lugar la demanda establecida por Arturo Cabrera Mazarrazin contra su esposa María Eugenia Valdés Bacallao. Dirigió al actor el doctor Francisco A. Gorriaran.

El del Juzgado de Primera Instancia del Norte, que declaró haber lugar a la demanda de Alfredo Gálvez Royo contra su esposa Juana Pino González. Dirigió al actor el doctor Juan F. Hernández.

El del juez de Primera Instancia de Almendares, que declaró haber lugar a la demanda de Bernardo Jordán Quiñones contra su esposa Santa Margarita Estévez Ortega. Dirigió al demandante el doctor Mario A. Montero.

El del Juzgado del Este, que declaró haber lugar a la demanda de José Peña Valdés contra su esposa Amelia Fernández Abela. Dirigió al actor el doctor Carlos M. Sterling.

Y el del juez del Norte, que declaró haber lugar a la demanda de Manuel Delgado Bombino contra su esposa Julia Rioseco Fagundo. Dirigió al demandante el doctor Isidro Amigó.

EL DESFALCO DE $30.000 A LOS FERROCARRILES UNIDOS

No obstante encontrarse ayer dispuestos a concurrir al juicio oral tanto el acusador Dr. Wilfredo H. Brito, como el defensor Dr. Emilio Núñez Portuondo, que concurrieron a hora temprana a la Audiencia, se suspendió, por la Sala Segunda, el juicio de la causa instruída a Edmundo Fusté, por la malversación de $30,870.71 a los Ferrocarriles Unidos de la Habana.

Se debió la suspensión a estar dicho Tribunal ocupado en la celebración de numerosos juicios y, particularmente, en el del proceso por la muerte del ex concejal Manuel Silva, que consumió la tarde, hasta horas avanzadas.

Como se ve, es realmente abrumador, el trabajo que pesa sobre las diferentes Salas de esta Audiencia.

EL PROCESO POR LA MUERTE DEL EX CONCEJAL "OJITOS"

Continuó celebrándose ayer tarde el juicio oral de la causa instruída a Manuel Valoira, por la muerte de Manuel Silva López (a) "Ojitos", ex Concejal del Ayuntamiento habanero.

Declararon los testigos Luis Bulart, José Luis Pérez, renunciándose el resto de los testigos.

Terminadas las pruebas el Fiscal, doctor Fausto Alfonso, elevó a definitivas sus conclusiones, al igual que el acusador, Dr. Manuel Castellanos, quienes solicitaron quince años de reclusión para el procesado, sosteniendo también las suyas el defensor, Dr. Felipe González Sarrain, quien sostiene la eximente de legítima defensa y por lo tanto la absolución de su defendido.

El Fiscal informó solicitando la pena indicada.

Hoy continuará el juicio, con el informe del acusador y del defensor.

OTROS JUICIOS ORALES CELEBRADOS AYER

Se celebraron, además, estos juicios orales:

José Felipe Gutiérrez, por homicidio por imprudencia; el de Francisco Martí y José León, por infracción de la Ley de drogas y el de Francisco García García por amenazas.

SENTENCIAS DICTADAS EN LO CRIMINAL

Se dictaron ayer, en las distintas Salas de lo Criminal de la Audiencia, las siguientes sentencias:

Blas Corvo Alonso, es condenado a tres meses, once días de arresto mayor, por delito privado.

Alfonso Caballero, por tenencia de instrumentos dedicados al robo, a un año, ocho meses, un día de presidio correccional.

Leopoldo Reyes Flores, por imprudencia temeraria a tres meses de arresto mayor.

Erasmo Campos Medina, a un año, 8 meses, 21 días de prisión correccional, por delito privado.

Y Eduardo Fernández Cancelo y Esteban O'Farrill, por robo, a tres años, 8 meses, un día de presidio correccional.

PENAS QUE INTERESA EL FISCAL

El Fiscal de la Audiencia ha formulado escritos de conclusiones provisionales, solicitando estas penas:

1 año, 8 meses y 21 días de prisión correccional, para Francisco de la Rosa Quintana, por delito privado.

1 año, 8 meses y 21 días y 1 año y 1 día, ambas penas de prisión correccional, para Ramiro González Cabrera, por disparo y lesiones graves, respectivamente.

Y 2 meses y 1 día de arresto mayor para Ricardo Menéndez Lazo, por imprudencia temeraria de la cual resultaron lesiones graves.

NOTIFICACIONES EN LO CIVIL PARA HOY

Efigenia Delgado, Benito Moreno y Ayala, Enrique Rubí, Fermín Rodríguez y Olivero, Fernando Soldevila, Joaquín Velazco y Alentado, Ramón Gómez, Antonio Ledo, Nicolás Loyola, Hermenegildo Amat, Antonio Tosat, Rodolfo Baños, Francisco Espino, Genaro González Cobián, Juan Antonio Ruiz Jiménez, Enrique Giral, Alfredo Manrara, Roberto Carrasco, Alfredo Pastor, Antonio Prieto y Aldama, Carmen Carballal, María Planas, Antonio de la Luz, José Honorio Andux y Madan, Ignacio Suárez, Alfonso Bernal del Riesgo, Juan A. Mayorga, Pedro Castillo Morales.

SEÑALAMIENTO PARA HOY EN LA SALA DE LO CIVIL DE LA AUDIENCIA

Continuación.—Mayor cuantía. Sur. Gonzalo Ramírez Arellano contra Francisco Pla y otro. Ponente: Zayas. Letrado: G. Montes. G. Torre. Batista. Pror: Ferrer y Spínola.

E. P. D.

EL SEÑOR

JESUS MARIA LESCANO Y RODRIGUEZ

HA FALLECIDO

Dispuesto su entierro para hoy sábado 19 de Enero, a las cuatro y media de la tarde, el que suscribe, en su nombre y en el de los demás familiares, ruega a sus amigos acompañen el cadáver desde la casa mortuoria, calle 2 núm. 96, altos, esquina 11, Vedado, al Cementerio de Colón.

Habana, Enero 19 de 1929.

Mario Lescano Abella.

LA REINA MARIA, A CONSTANTINOPLA

Va con la princesa Ileana a la compra de antigüedades

BUCAREST, Rumania, enero 18. (AP). — La princesa Ileana, que acaba de hacer su presentación en sociedad, acompañará a la autora de sus días, la reina María, quien embarca mañana en el vapor Dacia para Constantinopla. La reina María acaba de restablecerse de un fuerte ataque grippal.

Las reales damas serán huéspedes durante una semana del doctor George H. Huntington, presidente interino del Robert College, y de su esposa.

Acompañarán a la reina Madame Cantenir y el conde Zvidnek, ayudante de campo. Los reales pasajeros visitarán diferentes lugares históricos próximos a Constantinopla.

EMBARCARON LA REINA MARIA E ILEANA

BUCAREST, Enero 18. (AP).—La Reina María y su hija Ileana han anticipado su viaje a Constantinopla saliendo para la antigua capital de Turquía en el día de hoy. El joven Rey Michael rogó con lágrimas en los ojos a su abuela que no le dajara solo. El primer ministro Julio Maniu, los miembros de la Regencia y numeroso público acudieron a la estación para despedir a la Reina.

Visitará la Reina María los bazares y establecimientos de antigüedades de Constantinopla en busca de objetos religiosos y cuadros bizantinos para decorar la capilla privada que ha hecho construir en su famoso castillo del Mar Negro.

UN ANCIANO ENFERMO PUSO TERMINO A SU VIDA

CABEZAS, enero 18.—DIARIO, Habana.—En la tarde de hoy puso fin a sus días, ahorcándose, el anciano José Arencibia, vecino de este pueblo, quien se encontraba enfermo desde hace tiempo.

Supónese haya sido éste el móvil de su fatal resolución. El Juzgado se constituyó en el lugar del hecho.

—Perera, corresponsal.

DOS LESIONADAS EN UN DERRUMBE

Al caer una chimenea los ladrillos las hirieron

En el Hospital Municipal fueron asistidas ayer tarde, de graves contusiones diseminadas por el cuerpo, las jóvenes Rosa Ramos Argüelles y Amalia Martínez Cárdenas, vecinas de la casa Enrique Villuendas número 163. Estas jóvenes se encontraban sentadas en el pasillo de su residencia, cuando de improviso se derrumbó una chimenea de ladrillos, cayéndoles varios de éstos encima y lesionándolas.

El teniente García, de la Séptima Estación, que se constituyó en el referido hospital, levantó acta del suceso, el que se estimó casual.

DIRECTIVA DEL CIRCULO MEDICO

El Dr. Santiago Verdeja ha sido electo vicepresidente

Ayer tarde celebró el Círculo Médico de Cuba elecciones reglamentarias para renovar por mitad su Junta Directiva, con el siguiente resultado:

Vice-Presidente: doctor Santiago Verdeja. Secretario: Doctor Miguel A. Branly. Tesorero: Doctor Blas Oyarzun.

Vocales: Doctores Carlos M. Taquechel, Manuel Martín Escudero, Abilio V. Daussá, Hilario Candela, Ramón Cornide y Antonio Ramos Martinon.

Los doctores Branly, Oyarzun, Taquechel y Candela, resultaron reelectos.

En un ambiente de excelente cordialidad, conocido el resultado del escrutinio, se brindó fraternalmente por el éxito de los compañeros que desde hoy integran la Directiva del Círculo Médico de Cuba, que preside el ilustre doctor Francisco M. Fernández, Secretario de Sanidad y Beneficencia.

Nuestra enhorabuena a los señores electos y reelectos.

"SUCESOS"

En breve empezará a publicarse en esta capital un nuevo semanario con el título de "Sucesos".

Estará dirigido por nuestro antiguo compañero en la prensa señor José M. Muzaurieta, ex-Director de "El Imparcial".

Será un periódico de crítica y noticias, sucesos, caricaturas, grabados de interés, artículos, secciones jocosas, trabajos selectos, algo original.

Por ahora todo lo relacionado con "Sucesos" se despacha en Malecón número 19, bajos, hasta que se instalen sus oficinas.

Larga vida le deseamos.

LA POLICIA EN LA VALLA HABANA

El administrador afirma que no se quejó de los vigilantes

Nos ha visitado el señor Carlos Castro, Administrador de la valla de gallos Habana, situada en el Puente de Agua Dulce, Jesús del Monte, para significarnos que no es cierto como se ha denunciado y publicado, que la empresa de dicho espectáculo se haya quejado al Secretario de Gobernación, de la conducta de los vigilantes del cuerpo de la policía en relación con la asistencia de los mismos a las fiestas que allí se celebran; "muy al contrario, en la valla Habana, se conduce la policía toda con el mayor respeto, y es siempre util al mantenimiento del orden".

Conste pues, que la valla Habana, no tiene, ni ha tenido, porque quejarse del cuerpo de policía, según nos afirma el señor Castro Administrador de la misma.

LEY DE AMNISTIA EN LA CAMARA

Una trilogía de Representantes camagüeyanos departía ayer por Gobernación de tópicos diversos, cuando el señor Abelardo Mola hizo esta afirmación:

—El lunes se discutirá en la Cámara la amnistía. Es un problema en que están interesados los políticos de todas las provincias.

Los señores M. Tomé y Julio César del Castillo asintieron.

CARCEL Y VIVAC

Movimiento habido en el día de ayer, hasta las 5 de la tarde.

Entradas: Hipólito Emilio, lesiones; José López Fernández, estafa; Félix Vázquez Varela, estafa; José Piecho Gutiérrez, estafa; Filiberto Barrero Juantorena, hurto frustrado; Rafael Suárez Rodríguez, hurto; Julián Alvarez González, hurto; Antonio Hernández, hurto; José Fernández, daño y lesiones; Jacinto González Bravo, tentativa de estafa; José Riobo Casal, estafa; Diego Peñalver Cuesta, hurto; Diego Fernández Ramos, hurto; Ramón Chong y Enrique Eng, drogas; Juan González Martínez, robo; Marcelino Prado Pérez, delito privado; Clemente Delgado Ayllón y Gabino Martínez Guerra, hurto; Felipe Martínez Hidalgo Gato y José Vidal Valdés, hurto; Mario Calderón Agüero, hurto; Miguel Fernández Fundora, lesiones; José Ramírez Coppel, robo; Joseph Gardner, atentado; Juan Subida Piñeiro, robo; Víctor Basila, introducción fraudulenta de mercancías.

Salidas: Heliodoro Fuentes, lesiones; Juan Fernández Martínez, lesiones; Marco Boyles y Walter Pickup, introducción fraudulenta de mercancías; Harwood R. Fox, introducción fraudulenta de mercancías; Luis Perera Delgado, lesiones; Eduardo Pintado Rodríguez, hurto; Francisco Valdés Sánchez, hurto; Guillermo Lannes Ferrer, estafa; Francisco Cano, tentativa de hurto; Leopoldo González Mayato, detención ilegal; Víctor Polo Pérez, delito privado; Manuel Salvá Duarte, lesiones; Francisco Brito González, lesiones; Francisco Brito González, delito privado; Florencio Amores López, lesiones por imprudencia; Jesús González Rodríguez, tentativa de robo; José Vidal Valdés, hurto.

ACUSADO DE DESOBEDIENCIA

El Sargento Vasallo, acusó de desobediencia a Vicente Seivane, natural de España, dependiente y vecino de la carnicería situada en la esquina de San Bernardino y Paz, por haberse negado a retirarse de la acera frente a dicho establecimiento, donde se encontraba estacionado con un grupo de individuos que estaban obstruccionando el tránsito público. El acusado negó fuera cierto lo expuesto por el Sargento Vasallo, dándose cuenta con lo actuado al Juez Correccional de la Sección Quinta.

AUTOMOVILES CIRCULADOS

Por el vigilante 1526, P. González, en la esquina de Gómez Toro y San Nicolás el auto 7176.

Por el vigilante 1561, J. Pestana, de la Sección del Tráfico, en la esquina de Prado y Genios, los autos 6791 y 5287, regateando.

Por el Experto Fernández de Lara en la esquina de Ayesterán y Callejón de Méndez, los autos:

37, de la empresa Amaro.

5, La Aurora, que conducía Francisco Hernández Guijarro, vecino de Real núm. 63, en Guanajay.

1082, cuña, manejado por Francisco Govantes Valbuena, de M. Gómez 520.

33054, dirigido por José Agustín Fernández Pérez, de Cerro núm. 498.

39484, que guiaba Andrés Braña López, de Jesús Peregrino 12.

1915, camión, que conducía Oscar Benítez García, de San Julio y Santa Ursula, en Marianao.

M.E.C.D. 2016

PROCEDENTE DE EE. UU. LLEGO AYER EL MINISTRO DEL BRASIL EN CUBA

Leonard Fló, por mediación de la Embajada Americana, solicita permiso para aterrizar en la Habana, el próximo día veinticinco

Llegó de los Estados Unidos el doctor José Ricardo González Roa, distinguida personalidad mexicana que nos visitara hace un año con ocasión de la VI Conferencia Internacional Americana, llevada a Cabo en esta ciudad.

El doctor González Roa, presidió últimamente en Washington, la Delegación de su país, en la Conferencia de Arbitraje y Conciliación, cuyos debates terminaron el pasado día cinco de los corrientes.

La primera visita hecha por el conocido internacionalista a su llegada a la Habana fué a la Secretaría de Estado, lugar donde tuvo el placer de saludar al Secretario doctor R. Martínez Ortiz, que presidió la delegación cubana en la citada Conferencia Interamericana.

En el despacho del Secretario departió el doctor González Roa con el canciller y con el Sub-Secretario doctor Campa, cruzándose palabras en sumo corteses.

El doctor González Roa seguirá viaje hacia su país inmediatamente.

DUELO DE UN VICE CONSUL

El vice Cónsul de Cuba en Tampa, señor Eliseo Pérez, ha pasado por el doloroso trance de perder hace dos días a su querida madre, que falleció en la Villa de Cojímar donde se encontraba con el objeto de reponer su perdida salud.

El señor Vicecónsul de Tampa, al saber que la autora de sus días se encontraba enferma, solicitó de la Secretaría una corta licencia —que fué concedida inmediatamente—con el objeto de venir a la Habana y estar cerca del ser querido en los postreros momentos de su vida.

El señor Pérez Díaz, embarcará de nuevo a su destino, tan pronto cumpla la licencia concedida.

LEONARD FLO VUELVE A LA HABANA

Una nota de la Embajada Americana.

Fué esta recibida por el Secretario de Estado, doctor Martínez Ortiz, solicitando permiso del gobierno cubano para que pueda aterrizar en territorio nacional el aviador estadounidense, señor Leonard Flo, que llegará a la Habana sobre el 25 del corriente mes de Enero.

El conocido aviador americano, que fué hace dos meses huésped nuestro, recorrerá una gran etapa en su vuelo hacia Cuba: saldrá de Windsor, Canadá y en largos tramos, que no se han fijado todavía, aterrizará en el Campamento de Columbia, sobre poco más o menos la fecha más arriba indicada.

Dicha comunicación será trasladada al Jefe del Estado Mayor para que resuelva en sentido afirmativo.

La secretaría acusó recibo a la Embajada.

EL MINISTRO DEL BRASIL

A las tres de la tarde de ayer, por la vía de Cayo Hueso, llegó a la Habana, el señor Ministro de la República del Brasil en Cuba, doctor Araujo Jorge, en compañía de su distinguida esposa, señora Helena C. de Araujo Jorge.

El señor Ministro acaba de rendir una brillante labor diplomática en Washington donde acudió en calidad de Presidente de la Delegación brasileña al Congreso sobre arbitraje y conciliación.

Al muelle del Arsenal, por donde desembarcaron los distinguidos viajeros, acudieron gran cantidad de personas de su amistad, así como el personal de la Legación del Brasil.

También acudió a los muelles el señor Introductor de Ministros, señor Enrique Soler y Baró, quien representaba al Secretario de Estado, ofreciendo a la señora del doctor Araujo Jorge, una preciosa caja de flores, presente de nuestro Cancillería.

Tanto al señor Ministro como a su señora se le ofrecieron las cortesías de estilo y de Aduana.

DISCURSO POR RADIO

El señor Garrido, Cónsul de Cuba en Cincinnati, Ohio, dió cuenta a la Secretaría de Estado, de haber pronunciado en la citada ciudad, un discurso por Radio, que trasmitió la estación W L W de la Crowsley Radio Corporation.

DESDE ESTOCOLMO

El Encargado del Despacho del Consulado General de Cuba en Estocolmo, dió cuenta a la Secretaría de las mercancías, embarcadas por Suecia con destino a Cuba durante los meses de Agosto a Noviembre de 1928.

En Agosto se exportó mercancías por un valor $61.748; en Septiembre, alcanzó a $32.402; en Octubre subió al $57.805 y en Noviembre llegó a $60.498.

La mercancía más importante enviada desde ese país al nuestro ha sido papel.

EN LA INAUGURACION DEL NUEVO FERRY

Con motivo de la inauguración del Nuevo Ferry, que hace la travesía entre Nueva Orleans y la Habana, el Cónsul de Cuba en la citada ciudad pronunció un bello discurso el día del acto inaugural.

HABANERAS

Viene de la página NUEVE

BELICA ESCOTO

PARIS REVUE

Adorable matancera,
Muy graciosa y muy bonita.
Es la señorita Escoto, Belica, como todos la llaman con cariñosa familiaridad.
Organizadora de la comparsa París Revue que se presentará esta noche en el baile del Carnaval de la Habana Moderna.
Comparsa numerosa
De las llamadas a triunfar.

CHATEAU ILON

En su apogeo.
Cada vez más favorecido.
Hay que decirlo del Chateau Ilon, el alegre y céntrico Chateau Ilon, por donde desfilan a diario elementos distinguidos de la sociedad habanera, del turismo y de la colonia americana.
Bastaba observarlo anoche.
Con Parties numerosos.
Haré mención de algunos, escogidos al azar, indistintamente.
Una mesa donde se reunían Mr. y Mrs. Elmer Rauh, Mr. y Mrs. Bernard Lekman y Mr. Mrs. Thomas con los señores Nicolás Rodríguez y señora, M. Fernández y señora y Tomás Rodríguez y señora, M. Fernández y señora y Tomá Rodríguez y señora, además de los señores Roberto Aces, Víctor P. Sabín y Juan Aces.
Otro party del doctor José A. Bryon y señora, con el señor José G. Montoto, captain Sestone y el profesor Vázquez.
La señora de Cubas y la señorita Cubas, en una mesa, con los señores de Meneses y el señor Julián de la Guardia.
Y los jóvenes y distinguidos esposos Alberto Valdés Fauli y Clotilde Fuentes con la gentil señorita Adriana Valdés Fauli.
Triunfa el Chateau Ilon.
Merecidam nte.

VIERNES DEL PRINCIPAL

Noche de moda.
Y de estreno.
Fué la de ayer en el Principal, el predilecto coliseo de las familias, dicho sea en honor del amigo Estrada.
La nueva obra, Atocha o La Reina de los Mercados, que se repite esta noche, resultó del agrado del público.
Público numeroso.
Va La Prudencia hoy.
En la sección de la tarde.

BODA INTIMA

En plena tarde.
Una boda ayer.
Se celebró al dar las cinco y media en la Iglesia Parroquial del Vedado y fueron contrayentes la bella y muy graciosa señorita Gloria Diago Faura, perteneciente a una distinguida familia de esta sociedad, y el señor Gabriel Lorenzo y Gutiérrez, joven correcto y caballeroso.
La novia, reglamente ataviada con un traje valiosísimo d legítimo encaje de Inglaterra — una reliquia de familia —, llegó hasta el altar aprisionando en sus manos un ramo lindísimo, de dos cuerpos, todo de calas, de forma alargada como los últimos modelos franceses, con caídas de ricos cordones y borlas de plata.
A través de aquel artístico conjunto de flores e hilos de plata se adivinaba la mano privilegiada de los exquisitos floristas de la Casa Trías, el gran jardín del Vedado, tan en boga, cuyas creaciones son siempre celebradas por su originalidad y belleza.
El señor Alberto Diago y de Cárdenas y la señorita María Gutiérrez de Lorenzo fueron los padrinos.
Los testigos.
Por ella, el Secretario de Justicia, doctor Jesús M. Barraqué; el Jefe del Laboratorio de Química Legal, señor José A. Fernández Benítez; el doctor Enrique Diago; el doctor Ricardo Diago, Catedrático del Instituto de Segunda Enseñanza de la Habana, y el señor José A. Cabarga, Jefe del Despacho de la Renta de Lotería.
Por el novio, el Gobernador de la Habana, señor Antonio Ruiz; los doctores Félix Pagés y José J. Anciano y el señor Juan Freyre de Andrade.
Un lindo ramo, de tornaboda, del jardín El Clavel, regalo de las encantadoras niñas María Julia y Margarita de Céspedes, hijas del querido cronista de La Prensa, lucía la novia al salir del templo.
Gloria y Gabriel.
¡Sea eterna su felicidad!

YACHT CLUB

El té de hoy.
Fiesta de la tarde.
Numerosos los parties que se reunirán en el Yacht Club de elementos de nuestra juventud distinguida principalmente.
Habrá uno numeroso.
El clou de la tarde.
Es de Matildita Pagés, la lindísima señorita, celebrando sus quince, que cumple mañana.
De veintidós parejitas.
Cuyos nombres diré.

MISS MABEL WAYNE

Un party especial.
Esta noche en el Chateau Madrid.
Dedicado a Miss. Mabel Wayne, la autora de Ramona, vals compuesto para la famosa Dolores del Río.
Muy popular.
Se oye por todas partes.
La mesa donde estará la famosa compositora americana, adornada bellamente por la Casa Trías, será de un corto grupo.
No faltará allí el cubierto de nuestro amigo Antonio Agüero.
Van todos después al baile.
Al gran baile del Nacional.

DE ESPAÑA

Sensible pérdida.
Ocurrida en Barcelona.
Ha dejado de existir en aquella ciudad la señora viuda de Amézaga, la distinguida dama Carolina Escarrá, muy buena, de ejemplares virtudes.
Noticia que ha llevado el dolor y el luto a una dama de esta sociedad muy estimada, María Teresa Escarrá de Casares, sobrina de la finada.
Reciba mi pésame.
Muy sentido.

EN EL CARMEN

Boda.
En la noche de hoy.
Para las nueve, en la Iglesia del Carmen, está dispuesta la de la bella y graciosa señorit Estilita Prat y el joven José López Castro, auxiliar del doctor Cándido Toledo Osés, en la Quinta de Dependientes.
Boda simpática.
Para la que recibo invitación.

NUEVO COMPROMISO

Unas tras otras.
Las notas de amor.
Es hoy la de haber sido pedida la mano de María Agustina Gamba y Domínguez, bellísima señorita, para el correcto joven Rafael Díaz Salazar, empleado de la Compañía Cubana de Electricidad.
Petición hecha por el señor Rafael Díaz Villalón en la tarde de ayer.
¡Enhorabuena!

Enrique FONTANILLS.

El Encanto

EN lo sucesivo nuestro anuncio aparecerá en la última página de la primera sección.

La página de EL ENCANTO.

LOS CLUBS 'HABANA' Y 'ALMENDARES' FUERON A CAMAGÜEY, A FIN DE JUGAR

El Presidente de los colonos de las Villas, Sr. Berrayarza, llegó ayer a la Habana. Un penado es traido a Presidio

LOS CLUBS HABANA Y ALMENDARES

Ayer por la mañana salieron para Camagüey con el fin de efectuar hoy y mañana juegos de base ball en aquella ciudad los teams Habana y Almendares.

EL SR. ARTURO BERRAYARZA

Ayer por la mañana regresó de Caibarién en el tren directo el señor Arturo Berrayarza, presidente de los colonos de Las Villas y vicepresidente de la Asamblea Nacional de Colonos, con el fin de resolver distintos asuntos relacionados con su nuevo cargo, debido a la renuncia presentada por el señor Hill de presidente de la Asamblea Nacional de Colonos.

EL DR. MANUEL ABRIL OCHOA

Ayer por la mañana salió para San Miguel de los Baños el doctor Manuel Abril Ochoa, propietario de aquel hermoso Balneario y Secretario de la Empresa del DIARIO DE LA MARINA. Lo acompañaba su monísima hijita Micaelita.

EL ALCALDE DE PINA

Regresó ayer por la mañana a Pina (Camagüey) el señor Antonio Alvarez, Alcalde Municipal de aquel término, que llegó hace días pasados acompañando a su hijita Angela Natalia, la que ha sido operada en la Clínica de Núñez Bustamante estando ya completamente fuera de peligro.

UN PENADO

Ayer por la mañana fué traído procedente de Camagüey un penado de la raza negra condenado por aquella Audiencia a distintos años de prisión en diversas causas por varios delitos. Lo conducían los soldados Santa Cruz y M. Muñiz.

DOS DEMENTES

Ayer por la mañana también fueron traídos procedentes de Morón por el vigilante de aquella policía Luciano Arencibia, dos dementes nombrados Francisco Rodríguez y Santiago Simón, los que fueron trasladados a Mazorra para su reclusión.

EL SENADOR SILVA

Ayer por la mañana regresó de Camagüey en el tren Expreso Limitado, el Senador Coronel Adolfo Silva.

EL REPRESENTANTE DR. TOME

Ayer por la tarde salió para Camagüey, el Representante Dr. Manuel Tomé Varona.

EL SR. CARLOS DE LA ROSA

Ayer por la mañana salió para Unión de Reyes, el señor Carlos de la Rosa, vicepresidente de la República.

EL TREN DE CAIBARIEN RETRASADO

Ayer por la tarde el tren procedente de Caibarién que debe rendir viaje en la Terminal a las 6 y 4 minutos de la tarde lo efectuó con diez y siete minutos de retraso debido a desperfectos de su locomotora.

TREN DE CIENFUEGOS

Llegaron ayer por la mañana en este tren J. Desvernine, Ramón Paniagua, el Dr. Federico Laredo Brú Joaquín Paniagua, Emilio Torrens Oscar Alonso, Alipio González, José Luis Rodríguez y Rafael Martínez

TREN DE CAIBARIEN

Llegaron ayer por la mañana en este tren de Santa Clara Pedro García, del Central España Cristóbal Vila, de Caibarién Octavio Vázquez y señora, Nicolás Ríos, y Ramón Zorrilla; de Cabaiguán Claudio Villar y Marcelo Blanco; de Matanzas Edmundo Santamarina; de Campo Florido el Reverendo Padre Luis Sanz; de Cárdenas Tomás Roji.

TREN A CAMAGUEY

Salieron ayer por la mañana en este tren a Matanzas el Representante Eladio González; al Central Progreso Pedro Arenal; a Matanzas el doctor Puzi y Mr. Bonard, el vigilante de los F. C. Unidos Sabás Baoza, su esposa Manuela de Baoza ;a Santa Clara Alfredo González y señora, Jaime Proz, el doctor Antonio Suárez; al Central Constancia, la señorita Clarita Noveoa; a Santa Clara Luis F. Ayala; a Sagua la Grande el Representante Alvaro Alvera; a Santa Clara el Comandante Franca del E. N. a Camagüey la señorita Lidya Zayas Bazán.

TREN EXPRESO LIMITADO

Llegaron ayer por la mañana en este tren de Santiago de Cuba, M González Portuondo y señora, Augusto Bock, Eladio Alfonso y señora; de Camagüey Pedro Fernández y su hija Herminia, Severino González, Jacinto Márquez; de Santa Clara José Lebredo y señora, Manuel Anca; de Trinidad Emilio Padró; de Nuevitas, Jorge Okeefe; de Morón Julio Machado; de Jatibonico el doctor Manuel Rabasa y su esposa; de Matanzas Israel Pérez, el ingeniero Enrique García; de Sancti Spíritus Felipe Jacomo y señora; de Jatibonico el Dr. Julio Tudurí y señora; de Manzanillo Ramón Reinosa.

TREN A SANTIAGO DE CUBA

Salieron ayer tarde en este tren a Jovellanos el doctor Roger Dumás a Cabaiguán el Dr. Hernández Zayas; a Colón la señorita Leonor Perdomo; de Cruces Mariano Ruiz; a Cienfuegos Ovidio Iturriaga; a Santa Clara Miguel Cardoso; a Coliseo Manuel Fernández; a Cárdenas Pedro Pérez; a Guantánamo Isabel y Evaristo Puga.

ULTIMOS TRENES

Comisión que regresa.— Anoche en el tren Expreso Limitado, regresó a Camagüey, la comisión de vecinos del Paseo de la "Vigía" de aquella Ciudad, que vinieron a esta Capital con el fin de entrevistarse con el señor Secretario de Obras Públicas para pedirle la pavimentación de aquel hermoso paseo camagüeyano.

En la entrevista que se efectuó ayer a las doce del día, el doctor Céspedes, le prometió a los comisionados arreglar cuanto antes dicha vía. También estaban presentes en la reunión el Representante Dr. Manuel Tomé Varona y otros congresistas Camagüeyanos.

El Gobernador Villena.— Anoche en el tren Expreso Limitado, regresó a Camagüey el Gobernador de aquella provincia Sr. José Antonio Villena, el que nos informó que regresaba "muy satisfecho". En la Terminal sostuvo reservada y una breve conversación con el Dr. Viriato Gutiérrez, Secretario de la Presidencia.

El Marqués de San Miguel de Aguayo.— Anoche en el coche-salón "Manatí" agregado al tren directo salió para Cienfuegos el señor Eduardo Díez de Usurrún Marqués de San Miguel de Aguayo, acompañado del señor Jhon Rivera Gerente General en la Isla de Cuba del National City Bank los doctores Gonzalo Aróstegui Jr. y señora; José Macías y señora y el señor Leopoldo Casas. Gerente también de aquella entidad bancaria. Según nos informaron su viaje obedecía solamente a visitar aquella ciudad.

La señora Planchuelo de Pedrosa— Anoche en el tren Expreso Limitado, salió para Son Luis (Oriente) la señora Rosa Panchuelo de Pedrosa, Investigadora de Bienes del Estado y Beneficencia en las provincias de Santa Clara, Camagüey y Oriente.

W. W. Schuyler.— Anoche en el tren Expreso Limitado, salió para Preston acompañado de su distinguida esposa. el señor W. W. Schuyler, Administrador General de la United Fruit en la Isla de Cuba.

La señora Josefa Serrano de Medina.— Anoche en el tren Expreso Limitado salió para Bayamo, llamada urgentemente por la grave enfermedad que aqueja a su señora madre Caridad Martínez de Serrano, la señora Josefa Serrano de Medina esposa de nuestro estimado y querido amigo y compañero el señor Demetrio Medina Redactor de nuestro colega el Excelsior.

Cadáver embarcado.— Anoche en un coche, agregado al tren Expreso Limitado, fué embarcado para Camagüey el cadáver del joven Ricardo Varona Rodríguez, que falleció en New York a consecuencia de una intervención quirúrgica. Acompañaban los restos sus familiares y varios amigos.

Tren Expreso Limitado.— Salieron anoche por este tren a Camagüey: Manuel de Cárdenas, Benjamín Llano, Alcides Betancourt; a Santiago de Cuba, Pío Verdayes, Francisco Alcart, David Fernández, al Central "Cupey" Calixto Mafes y familia; a Santa Clara Segundo González, al Central "Vertientes" la señora de la Torre e hijos; a Morón Mariano Serrano; a Trinidad Fernando Hernández, el Teniente Coronel del E. N. Heriberto Hernández, a Banes la señora Laura San Martín; a Guantánamo Roberto Bernard; a Santiago de Cuba, Juan Lucas empresario del Teatro "Oriente"; a Camagüey el Dr. Enrique Fernández Soto y familia.

Tren a Cienfuegos.— Salieron anoche en este tren el activo Conductor de los Ferrocarriles Unidos señor Alberto Amable y su interesante esposa la señora Herminia Quirós de Amable, con el fin de pasar una temporada en Cienfuegos al lado de sus familiares, el Representante Dr. Alberto Aragonés, Eduardo Martín, y Elizio Cruz.

E. P. D.
LA SEÑORA
Josefa López Alvarez Viuda de Galbán
HA FALLECIDO
(Después de recibir los Santos Sacramentos)

Y dispuesto su entierro para hoy, a las cuatro y media p. m., los que suscriben, hijos, hermanos y demás familiares, ruegan a las personas de su amistad se sirvan encomendar su alma a Dios y acompañar el cadáver desde la casa mortuoria, Calle 10 entre 3 y 5 Reparto La Sierra (Marianao), hasta el Cementerio de Colón, favor que agradecerán eternamente.

La Habana, 19 de enero de 1929.

Gavino Galbán López, José Galbán López, María Antonia Pérez de Galbán, Francisco López Alvarez, Manuel López Pataile, Bernabé Hernández Infante,, Félix Pérez, Charles F. Wilson, Dr. Rodolfo García Navarro.

(No se reparten esquelas).

FUNERARIA DE PRIMERA CLASE
ALFREDO FERNANDEZ
TELEFONO A-4348 SAN MIGUEL, 63

TRIANON

Venta especial para las fiestas de Carnaval.
SANDALIA ROMANA
Muy bonita y original, en charol negro, combinado con piel beis. Tacón alto y mediano.
Rebajada a:
$8.00
Vea nuestros modelos rebajados a $5.00, $7.00 y $10.00.

A. Alvarez.
HNOS. ALVAREZ. NEPTUNO Y S. NICOLAS. TELF. A-7004

LLEVE SUS NIÑOS
a los Paseos de Carnaval
pero abríguelos bien para que no cojan la grippe.

TENEMOS UNA EXTENSISIMA COLECCION DE
Trajecitos de Invierno

En JERSEY DE LANA, 3 a 9 años. $6
OTROS DE JERSEY, Pantalón combinación. La blusita de lindos colores, 1 y medio a 5 años. $5
OTROS de 2 PIEZAS. En Jersey. Blusa con cuellito recto y abierta por el hombro, 4 a 6 años.
ADEMAS OTROS de igual material, 4 a 8 años. $3.50
EN SARGA DE LANA AZUL, 3 a 10 años.
En CASIMIRES, 3 a 8 años.
En GABARDINA, 3 a 8 años. $6
Muy elegantes de SARGA LANA AZUL, con pantalón largo 3 a 8 años. $7
En FRANELA, colores lisos, 3 a 8 años.
En JERSEY DE LANA 3 a 8 años. $5
En CASIMIRES, diversidad de colores, 4 a 8 años. $3.50

Todos los géneros son de calidad superior, extra.
Y LOS PRECIOS TAN BARATOS, QUE JAMAS SOÑO USTED PODER HABILITAR A SUS NIÑOS CON TAN POCO DINERO
"Las Galerías"
O'REILLY Y COMPOSTELA
MARCA REGISTRADA

Las Creaciones "Lalique"

Constituyen lo más artístico que se ha producido hast ael día en Objetos de Adorno de finísimo cristal. Cada Jarrón, Motera, Lámpara, en fin, cada artículo producido por "Lalique", ES UNICO. Todos llevan su firma.

No se hacen reproducciones y el arte de "LALIQUE" no se puede copiar. Lo ideal para un regalo de gusto.

Guervo y Sobrinos, S. en C.
"Los Joyeros de Confianza"
San Rafael y Aguila Teléfono A-2666

Does it really

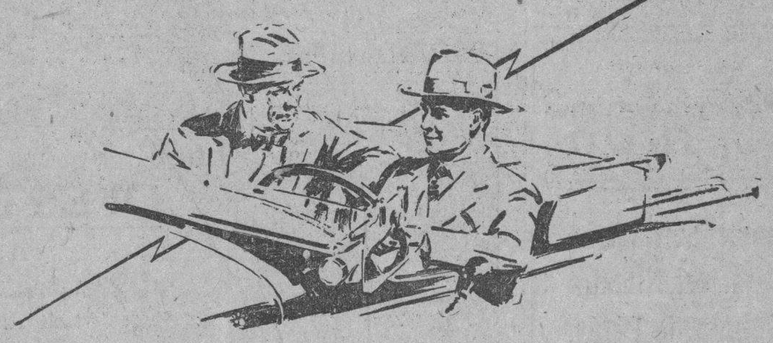

Es cierto qué...?

1. corre 70 millas por hora?
2. funciona tan perfecto como uno más costoso?
3. se impulsa más lijero en el tráfico?
4. se maneja diferente a los demás carros?

Un dueño "Marmon 8" le puede contestar.

PLA-AIXALA COMPANY
Marina y Príncipe
Nuestros vendedores atenderán a los visitantes hasta las 11 de la noche.

M.E.C.D. 2016

EL 15 DE FEBRERO, ANIVERSARIO DE LA EXPLOSION DEL MAINE, DESEMBARCARAN TROPAS DE LOS EST. UNIDOS

LA DOTACION DE UN BARCO DE GUERRA NORTEAMERICANO, ENVIADO AL EFECTO, COOPERARA A LOS DIVERSOS ACTOS QUE PREPARA EL GOBIERNO

LA PARADA ESCOLAR QUE HA DE EFECTUARSE EL DIA 28 SERA MAGNIFICA

EL ALCALDE DE SAGUA PROCEDERA CONTRA PROPIETARIOS DEL MUNICIPIO QUE TIENEN MAS DE 15 MILLONES EN HIPOTECAS Y NO TRIBUTAN AL MISMO

EL NUEVO CUARTEL DE FLORIDA

El Secretario de Guerra y Marina acompañado del Jefe del Ejército, se entrevistaron con el señor Presidente de la República, a quien informaron ampliamente del nuevo Cuartel para el Ejército, que será inaugurado en Florida, Camagüey, mañana domingo.

DESPIDIENDOSE

Con el Secretario de Sanidad visitaron al General Machado, los doctores Rodrigo Arias y M. Rodríguez Machado. El primero se despidió del Jefe de la Nación, por embarcar rumbo a Camagüey, donde se pondrá al frente del Hospital que la Cuban Cane posee en Morón. El segundo, que era Director del Asilo "General Machado", en Tiscornia, dió las gracias al Presidente de la República por haber sido designado para sustituir al doctor Rodrigo Arias, en el Hospital de Dementes de Mazorra, también como Director del mismo.

QUINCE MILLONES QUE NO TRIBUTAN

El Alcalde de Sagua la Grande, señor Luis Vega, acudió a la mansión presidencial con el propósito de entrevistarse con el Jefe del Estado lo que no logró. Según dijo a los reporters, desea darle cuenta al Presidente Machado, de que va a establecer procedimiento contra los propietarios de aquel Municipio, que tienen invertidos mas de quince millones de pesos en hipóteca, sin tributar cantidad alguna.

EL PRESIDENTE DEL SENADO

El doctor Clemente Vázquez Bello celebró una corta entrevista con el Gral. Machado. Según manifestó, trató en la misma de algunas leyes que esperan ser discutidas y aprobadas en la presente legislatura por el alto cuerpo que preside.

EL SECRETARIO DE ESTADO

El doctor Martínez Ortiz despachó con el Presidente de la República, asuntos relacionados con su Secretaría.

ASUNTOS PARTICULARES

El ingeniero señor Evelio Govantes trató con el General Machado asuntos de carácter particular.

AYER TAMPOCO

El Gobernador de Camagüey, señor Villena, que volvió ayer a Palacio para entrevistarse con el Presidente de la República, una vez más vió defraudadas sus esperanzas...

EL JEFE DE LA POLICIA

El Coronel Perdomo informó al Jefe del Ejecutivo sobre la marcha del cuerpo policiaco que dirige. También ofreció detalles al Presidente Machado en relación con la nueva Estación de Policía de Arroyo Naranjo que será inaugurada en breve.

MAIDIQUE

El senador camagüeyano señor Maidique, en competencia con el Gobernador Villena, también fué a Palacio para informar al Presidente de la República sobre los últimos sucesos políticos acaecidos en Ciego de Avila, Maidique, al igual que Villena, se retiró de la mansión presidencial sin lograr su deseo.

BILLETES CADUCADOS

Según informes rendidos por la Dirección de la Renta de Lotería, han ingresado en la Tesorería Nacional la suma de cuatro mil doscientos ochenta y siete pesos ,importe de billetes caducados del sorteo de primero de Enero de 1928.

EL TENIENTE OBDULIO HERRERA

Desde hace días se encuentra guardando cama, a consecuencia de un ataque gripal, el Teniente Obdulio Herrera, Jefe de la Policía de Palacio.

FIESTAS MILITARES

El General Herrera, Jefe del Ejército, informó a los reporters palatinos, que proximamente tendrán efecto en la Cabaña y en el Castillo de Atarés, lucidas fiestas militares, con motivo de la colocación de la primera piedra de la Escuela de Cadetes, y de la condecoración al soldado distinguido.

LA PARADA ESCOLAR

Un alto funcionario de la Secretaría de Instrucción Pública, que ayer fué visita de la mansión presidencial, nos dijo que existe gran entusiasmo para la parada militar que se verificará el próximo día 28 de enero, natalicio del Apóstol Martí, en la que desfilarán niños de las Escuelas Públicas, privadas, Instituto de Segunda Enseñanza, Normales, etc.

NUEVO ORGANISMO

El Coronel José Antonio Jiménez, Presidente de la Asociación de Veteranos de Cuba, informó al doctor Viriato Gutiérrez, Secretario de la Presidencia, sobre la constitución de ese nuevo organismo.

También el Coronel Jiménez entregó al doctor Teobaldo Rossell, Jefe del Despacho de la Secretaría de la Presidencia, un Diploma por el que se le nombra Socio de Honor de esa institución.

Asimismo nos fué entregado un Manifiesto que acaba de lanzar la Asociación de Veteranos de Cuba, exponiendo los ideales que han impulsado a un grupo de patriotas a constituirla. Ese documento lo firman mas de doscientos libertadores, todos ellos altos jefes y soldados de la revolución cubana.

EL GOBERNADOR HABANERO

Antonio Ruiz fué otra de las visitas de ayer a Palacio. Su propósito era entrevistarse con el doctor Gutiérrez, Secretario de la Presidencia, para tratar asuntos relacionados con la Provincia.

A SU FINCA

El Presidente de la República, acompañado de sus ayudantes de guardia, se dirigió en automóvil, pasadas las diez de la mañana, hacia su finca "Nenita", en Santiago de las Vegas, donde estuvo hasta horas de la tarde.

REGALO A UNA BIBLIOTECA

En el barrio Vigía, en Camaguey, se está fomentando una biblioteca con carácter de público. El General Machado acaba de obsequiar a la misma con las obras completas de la ilustre poetisa camagueyana Gertrudis Gómez de Avellaneda. La obra completa la forman seis tomos artísticamente empastados, leyéndose en la dedicatoria autografa las siguientes frases: "Un buen libro en manos buenas, es como un manantial en tierras fecundas."

INVITACION

El señor José Prat y Salá, Presidente de la "Asociación Nacional de Empleados Marítimos", estuvo ayer en Palacio acompañado de nuestro compañero en la prensa doctor Covas Guerrero, los que dejaron una invitación para el señor Presidente de la República, para el almuerzo marinero que hoy, a las doce y media, se ofrecerá a bordo del vapor cubano "Mambí", con motivo de celebrarse el aniversario de dicha Institución. Los reporters palatinos también fueron invitados a ese acto.

EL ANIVERSARIO DE LA CATASTROFE DEL "MAINE"

Para el día 15 del próximo febrero, con motivo de conmemorarse el 31 aniversario de la catástrofe del crucero americano "Maine", en la bahía de la Habana, el Presidente de la República, de acuerdo con el Secretario de Estado, ha dispuesto que se efectúen distintos actos frente al monumento levantado como homenaje a las víctimas de aquel doloroso suceso. El Gobierno americano enviará un barco de guerra y la dotación del mismo, convenientemente autorizado por nuestro Gobierno, desembarcará el citado día, to mando participación en el homenaje a sus compañeros desaparecidos.

LOS SOMBREROS Y LOS TEJIDOS

Gestiones referentes al cobro del 1 y medio al almacenista

La Asociación de Comerciantes de la Habana ha intervenido, desde que fué planteado, en el problema del cobro del impuesto de uno y medio por ciento exigido a los almacenistas importadores de sombreros y de tejidos, por la parte de fabricación y confecciones que los mismos tienen, celebrando al efecto varias entrevistas con el señor Jefe de la Sección del Impuesto de 1 y medio por ciento y con el señor Secretario de Hacienda.

La última gestión realizada en este sentido por dicha Asociación de Comerciantes de la Habana ha consistido en la presentación de un escrito, solicitando:

1º—Que no se procede a la liquidación y cobro del Impuesto de 1 y medio por ciento sobre las operaciones de importación de materias primas realizada por industriales que tengan el carácter de comerciantes importadores, realizadas con anterioridad al 20 de Junio de 1928.

2º—Que se aclare por la Sección de su digna Jefatura que no existiendo nada en la Circular del doctor Enrique Hernández Cartaya, publicada en la Gaceta Oficial de 5 de Marzo de 1927, que se oponga al Reglamento de 20 de Junio de 1928 y no habiendo sido derogada expresamente por Circular, Decreto o Reglamento de la Secretaría de Hacienda, subsisten a todos sus efectos los preceptos de ella, con lo cual, además, no se llegará al absurdo de que el comerciante importador de sombreros o tejidos, que a la vez importe materia prima destinada a la fabricación de sombreros o confecciones, tribute solamente el 1 y medio por ciento sobre el valor del producto elaborado en el país, en momentos en que el Gobierno de la República viene demostrando el propósito, digno del mayor elogio, de propender por cuantos medios están a su alcance, a proteger las industrias nacionales.

Exportación de Miel de Abejas

Informes referentes a la miel que importa Inglaterra

IMPORTA 60,000 QUINTALES

La de Cuba requiere mayor grado de purificación

Estimando la Sección de Fomento y Expansión Comercial de la Secretaría de Agricultura, que nuestros apicultores deben conocer cuanto se relacione con la exportación de miel de abejas al mercado de Inglaterra, damos a continuación algunos informes que pudieran ser de gran utilidad a los que se dedican a la producción de miel y cera.

El Reino Unido importa anualmente unos 60 mil quintales de miel de abejas y a ese total contribuye Cuba con unos cinco mil quintales, y no hay razón para que nuestras ventas no aumenten si se mejora la calidad del producto cubano.

La miel de Cuba es en sí un buen producto, de sabor agradable, y se vende tan bien como cualquier otro; pero requiere un mayor grado de purificación para alcanzar mejores precios. Nuestra miel contiene demasiada cera y restos de abejas, y por esa circunstancia, en vez de venderse a los envasadores, que la embotellan y venden a los detallistas hay que ofrecerla a los manufactureros para fines industriales.

Otro inconveniente con que tropieza nuestra miel en el mercado inglés es el tamaño de los envases. La miel de Cuba se envasa por regla general en barriles de 400 hasta 700 libras. Esos envases son absurdamente grandes, y si emplearan barriles de 150 a 200 libras, es más que probable que se aumentaran nuestras ventas. En este asunto de envase debemos hacer constar que California y Canadá mandan sus mieles a Inglaterra en cajas conteniendo dos latas de sesenta libras netas cada una. En esta forma adquieren los precios más elevados del mercado.

Los principales importadores de miel de abejas, en Liverpool son los siguientes:

Mathew Bell y Comp., 6 Rumford Place.
Wrathall ond Co., The Albany, Cidall St.
Taylor, Pyemont and Mollineux, 5 Tithebarn St.
Cooper's Stores, Ltd., Church St.
Mac Symon's Ltd., Church St.
George Mackay and Co., 6 Grandwell St.
R. W. Davison, Ltd., 31 Mathew St.
British Merchants Inc., 66 Stanley St.

Estos datos son tomados de un informe rendido a la Secretaría de Estado por el señor Cónsul General de Cuba en Liverpool, quien manifiesta que la firma Mathew Bell and Co., desea entrar en tratos con productores cubanos, pues declaran que Inglaterra es un magnífico mercado para la cera pura y para la miel de abeja de primera calidad.

SUBASTA DE ARRENDAMIENTO DE LA FINCA "EL PEÑON"

En la Secretaría de Hacienda tuvo lugar en el día de ayer la subasta de arrendamiento de la finca "El Piñón" en Bahía Honda, provincia de Pinar del Río, a la que no concurrió ningún postor. En breve será anunciada para una segunda convocatoria.

NUEVAS MARCAS PARA EL GANADO

Relación de las que concedió la Secretaría de Agricultura

SE HAN EXPEDIDO TITULOS de propiedad de marcas de hierro para señalar ganado a favor de los señores Lorenzo Cardet Rojas, Amador Acosta Bermúdez, Antonio Comas Rodríguez, Manuel Pastor Pérez, Angel Mariño, Javier Cordero y Procel, Rogelio Redondo Valentín, Elpidio Loret de Mola, Juan Reyes Rosa, José González Negro, Amado Torres Domínguez, Víctor González, Ramón García Portilla, Alberto Meneses Comas, Rafael Borges, Angel Quintero Pérez, Eliseo Rodríguez y Dioclesio F. Buch y Portuondo.

Hoy, en el Palacio Presidencial se Reunen las Damas Isabelinas

El Presidente de la República presidirá esta reunión. Tres proyectos de mataderos fueron rechazados por la Sanidad

Hoy, a las cuatro y media de la tarde se reunirán en el Palacio Presidencial, el Comité de la Asociación de las Damas Isabelinas, para tratar sobre el baile de Caridad, que se dará en el próximo mes de febrero, para recaudar fondos para la campaña antituberculosa iniciada por esta asociación.

Esta reunión la presidirá el Honorable señor Presidente de la República, General Machado y su hija señora Angela Elvira Machado de Obregón asistiendo también el Secretario de Sanidad Dr. Francisco M Fernández.

La señora Elvira Obregón de Cruz informó ayer a varias personas que rogaba a sus compañeras su más puntual asistencia a la hora indicada.

ENTREGA DE DIPLOMAS

El próximo jueves veinte y cuatro del actual, se verificará en el Salón de Actos de la Secretaría de Sanidad y Beneficencia, la entrega de diplomas a las Damas Isabelinas, que se han graduado como Damas Visitadoras del Curso explicado por el Instituto Finlay.

VISITA DEL DR. AROSTEGUI

Ayer por la mañana visitó al Secretario de Sanidad, el Dr. Gonzalo E Aróstegui, presidente de la Liga contra el Cáncer, dándole cuenta de haber sido electo vocal de la Junta de Gobierno la mencionada Institución.

LECHERO ACUSADO

Ha sido acusado el lechero Ricardo González, de Alacranes, por el Jefe de Sanidad de la mencionada población, por adulterar leche, con grave perjuicio para la salud pública.

PROYECTO RECHAZADO

Ayer fué rechazado por la Dirección de Sanidad, el proyecto de aprovechamiento de aguas para regadío de la finca Casanova, término Municipal de Sagua de Tánamo, en vista de lo informado por el Departamento de Ingeniería Sanitaria Nacional.

También fueron rechazados por la Dirección de Sanidad los proyectos de mataderos en los poblados de Florida, Central La Francia y Céspedes, por no ajustarse a lo dispuesto en esa materia.

Regalos

El lunes: Santa Inés.
El martes: Nuestra Señora de Belén.

EL ENCANTO tiene un Departamento especial de Artículos para Regalos.

Pero el regalo apetecido puede estar en otro Departamento, ya que la costumbre hace que cualquier objeto de uso corriente se estime en tal sentido.

El mejor detalle en un regalo es la etiqueta de EL ENCANTO. Ello garantiza su buen gusto, la novedad y la calidad.

PLANTA BAJA.

El Encanto

BOLSAS

Acabamos de recibir los nuevos estilos de bolsas de gamuza y beauwais.

Gran surtido de colores y calidades.

PLANTA BAJA.

$6.50

OFERTA ESPECIAL

4,25 Bolsa de imitación de "Gobelino", cierre de bronce.

4,25 Bolsa de piel "saffian", a dos tonos; cierre forrado de la misma piel. Varias combinaciones de color.

5,00 Bolsa de muy fina piel, con cierres estilo Chanel, en metal dorado. En todos los tonos.

En el precio de 4,25 hay más de 30 modelos diferentes, que exhibimos en una de las vidrieras de la calle de S. Rafael.

El Encanto

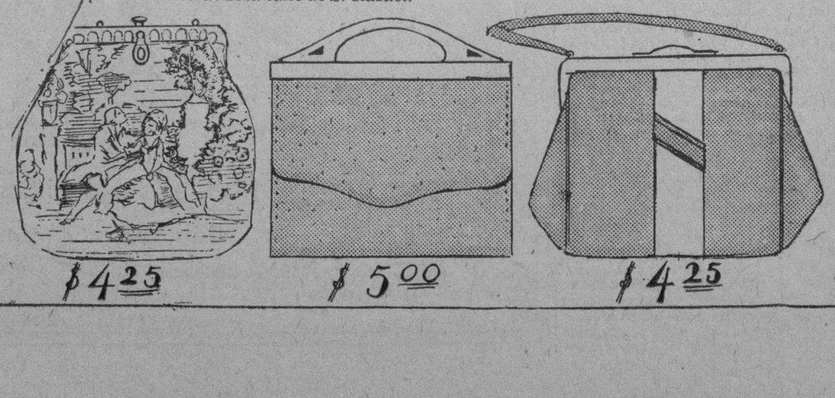

$4.25 $5.00 $4.25

REBAJA GENERAL de Precios

Departamentos de Niñas y Jovencitas, Niños y Muchachos

TERCER PISO.

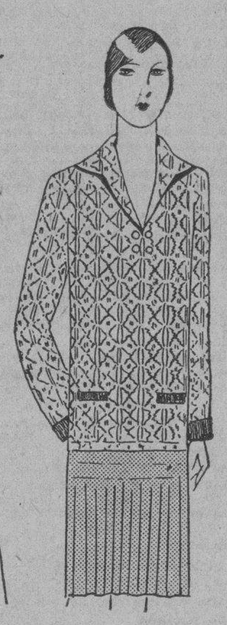

TRAJES

De lana, con pantalón largo o corto. De marinera, en gran diversidad de estilos y calidades.

Trajecitos de casaca—en seda y lana—; de botones, con pantalón de lana y blusa de poplín. Nuevos modelos.

Trajes de estambre en la más interesante variedad de estilos y adornos.

Sweters de tejido muy fino, en todos los colores y dibujos de moda.

Mamelucos, pantalones, casacas, abriguitos, gorros....

Sombreros de fieltro y paño.

Ropa interior de niño y jovencito.

MEDIAS Y CALCETINES

Niñas y Jovencitas

Vestidos de seda en varias calidades, propios para tarde y noche.

Vestidos de lana delgada y ligera.

Juegos de vestido, abrigo y sombrero, de lana y seda.

Sweters de lana muy ligera y tejido fino, con caprichosos bordados de estambre.

Abrigos en la más grande variedad de estilos y colores.

Sombreros de fieltro, a precios de verdadera liquidación.

El Encanto

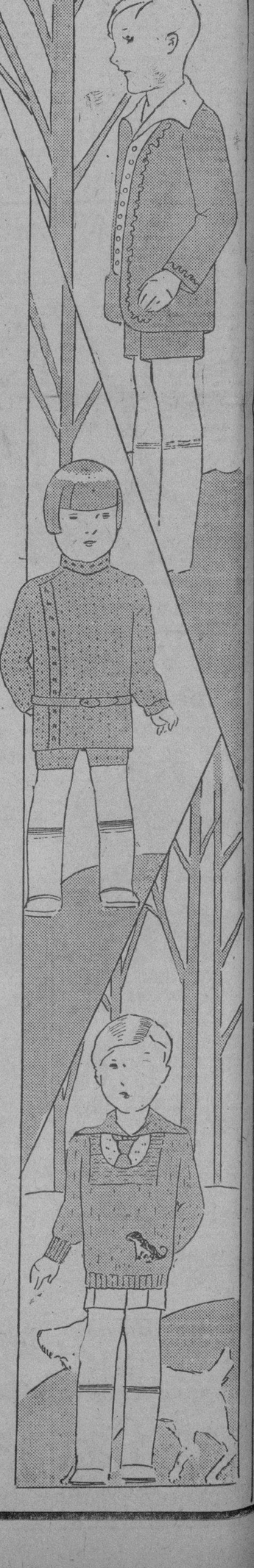

M.E.C.D. 2016

Para quejarse si no tiene buen servicio M-8404 M-8404

DIARIO DE LA MARINA

Para dictar sus anuncios clasificados A-3333 A-1014

AÑO XCVII — Acogido a la franquicia postal. — LA HABANA, SABADO 19 DE ENERO DE 1929 — El periódico más antiguo de Cuba. — PAGINA TRECE

CONVOCATORIA DE INGRESO EN EL INSTITUTO DE EDUCACION FISICA

Requisitos indispensables para poder ser alumno del plantel. La Normal de Maestros rendirá un homenaje al Dr. Trujillo

El profesor Herbert, creador del sistema natural que lleva su nombre ha dirigido una carta al general Alemán manifestándole su satisfacción por haber implantado en Cuba su sistema y ofreciéndose para venir a completar su organización, si fuere necesario.

El general Alemán le ha contestado dándole las gracias por su ofrecimiento, que utilizará si lo estima conveniente.

CONVOCATORIA

Ayer fué dictada la convocatoria para ingreso en el Instituto Nacional de Educación Física

Artículo 11o. La distribución normal de los estudios es la siguiente:

PRIMER AÑO

Método Natural de Educación Física del Profesor Georges Hebert. Práctico y teórico. Metodología.

Ejercicios de orden. Instrucción militar por el manual de instrucción de Infantería del Ejército

Anatomía, Fisiología e Higiene.

Bases científicas de la Educación Física.

Código de la fuerza.

Alimentación racional.

SEGUNDO AÑO

Método Natural de Educación Física del profesor Georges Hebert. Metodología y Pedagogía del mismo.

Ejercicios de orden. Instrucción Militar por el Manual de Instrucción de Infantería del Ejército.

Juegos Escolares y Deportes.

Masaje y primeras curas.

Conocimientos elementales de otros Métodos de Educación Física.

Fisiología e Higiene aplicada a los ejercicios.

Artículo 12o. El curso comenzará el día 10 de febrero y terminará el 15 de mayo próximo.

El segundo año comenzará el curso el día 10. de octubre de este año y terminará el 15 de mayo de 1930.

Habana 18 de enero de 1929. (F.) Desiderio Fererira, Director General de Educación Física.

CONFERENCIIA

Hoy, a las cinco de la tarde, hablará en el local de la Academia de Artes y Letras el doctor Salvador Salazar, profesor de la Universidad de la Habana. Disertará sobre Luisa Pérez de Zambrana. El acto ha sido organizado por la Escuela Normal de Maestras de la Habana.

EN HONOR DEL DR. TRUJILLO

Mañana domingo, a las diez de la mañana, tendrá lugar en la Escuela Normal de Maestros de la Habana, un acto organizado por los alumnos en honor del profesor doctor José M. Trujillo, fallecido recientemente.

CLAUSTRO

Hoy, a las once de la mañana, celebrará sesión el claustro de la Escuela Normal de Maestros de la Habana, con objeto de unificar la terminología pedagógica que se usa en la Escuela.

ESCUELA DE COMERCIO

A las ocho y media de la noche de hoy comenzará el acto correspondiente a la tercera conferencia de la serie organizada por los profesores de la Escuela Elemental de Comercio de la Habana. La conferencia está a cargo del doctor J. M Rodríguez, quien disertará La Contabilidad y nuestro comercio.

UN BUSTO A HANNA

El Superintendente Provincial de Escuelas de Pinar del Río, doctor Pedro García Valdés, ha dirigido el siguiente escrito a todos los presidentes de Juntas de Educación de la provincia.

Dice así:

Señor:

El Sr. Subsecretario del ramo en escrito de fecha 15 del mes de diciembre del pasado año, me dice lo siguiente:

"Me permito recordar a usted, el ofrecimiento que hizo a esta Secretaría, en su telegrama de fecha 21 de febrero del año actual, como consecuencia del de este Centro, de la misma fecha, relacionado con la colecta para adquirir los bustos de los señores Matheu Hanna y Alexis Everet Frye, organizadores de la Escuela Pública en Cuba.

No podemos hablar de las escuelas públicas de Cuba libre, sin saludar agradecidos a los que generosamente s iniciaron en estos nobles empeños, motivo por lo que ruego a usted que sea transcripta esta comunicación a todos los maestros, para que le ofrezcan a sus alumnos la oportunidad de demostrar una vez más, que los cubanos de hoy somos los descendientes de los cubanos de ayer, de aquellos que hicieron de la gratitud un culto; del desinterés, generoso, un axioma y del cumplimiento de los deberes cívicos, la joya preciosa de la República.

SERVICIO AEREO INTERNACIONAL

El aeroplano correo número 9700 llegó ayer al Campamento Columbia, procedente de Miami, a las 10.02 a. m., conduciendo 27 sacas de correspondencia que tenían 521 libras de peso y un total de 34.192 artículos postales.

Pasajeros

Por la vía aérea llegaron Past Truman, Laster S. Champion, Norman Lee, Dr. R. M. Bills y señora; Roscoe Duntan, Elejah Silverstone, financiero canadense; el Padre Sleeafe Walker y el secretario Clarence W. Quinn.

Por la misma vía embarcaron H. E. Mc Clay, L. K. Mac Lullen, A. E. Srantton, H. R. Daldwin, Margarita A. Mc Donald, W. Miller, A. D. Mc Lean, William Hess y señora, J. H. Johnsiph; F. Weischseldaun y señora; Luis Didlndky.

Aeroplano particular

También llegó ayer el aeroplano particular The Therr Johns, que procedía de Miami y que trajo cuatro pasajeros, el comerciante Mr. John Hertz y familia y Mrs. Marie Romph.

ACUSACION CONTRA LOS FABRICANTES AMERICANOS DE MUEBLES DE BAMBU

Hacen una campaña, basada en hechos inciertos con el fin de elevar el arancel, constituyendo casi un monopolio

WASHINGTON, enero 18 (A. P.) Un importador de Nueva York acusó hoy ante la Comisión de Medios y Arbitrios de la Cámara de Representantes a los fabricantes norteamericanos de muebles de mambú de que hacen una campaña, basada deliberadamente en hechos inciertos, con el fin de obtener aumentos en los derechos arancelarios.

Allan Gerdau, importador de bambú, que representa a la Otto Gerdau Company de Nueva York, que lanzó la acusación, dice que los actuales derechos arancelarios del veinte por cierto sobre el bambú son exagerados y que constituyen casi un monopolio.

EL PROGRAMA NAVAL

WASHINGTON ,enero 18. (A. P.) El proyecto de construcción de quince cruceros quedó relegado a segundo término, durante la sesión celebrada hoy por el Senado, a causa del acuerdo que se adoptó con anterioridad a fin de dar preferencia al nombramiento de Rey O. West para la Secretaría del Interior. Antes de ponerse a discusión ese asunto, algunos senadores trataron inútilmente de lograr una votación para el proyecto concediendo nuevos créditos para la prohibición alcohólica.

DEBATE EN EL SENADO

WASHINGTON, enero 18 (A. P.) En el Senado se registró hoy un debate sobre la prohibición con motivo de los esfuerzos de algunos senadores de poner a votación un proyecto concediendo nuevos créditos para la aplicación de las leyes que prohiben la venta de licores.

El debate fué provocado por las manifestaciones del senador republicano Norris, quien dijo que los nombramientos para esa división obedecían principalmente a las influencias polticas, aprovechando la oportunidad el senador Robinson, jefe demócrata, para declarar que en las elecciones presidenciales últimamente celebradas en los Estados Unidos, el Gobierno había utilizado a todos los funcionarios de la prohibición para que trabajaran por la candidatura de Hoover.

"Las fuerzas prohibicionistas en su mayor parte están convertidas en factores políticos. En la última campaña electoral dictaron el curso que debían seguir los que trafican con licores. Se les dijo lo que tenían que hacer, dónde y cómo, así como también las influencias que tenían que poner en juego".

EL SEÑOR PIJOAN DISERTO AYER SOBRE LA EVOLUCION ARTISTICA DESDE AUGUSTO HASTA TEODOSIO, EN ROMA

EN EL CURSO DE SU CONFERENCIA HABLO TAMBIEN EL DISERTANTE DE LAS TEOGONIAS Y DE LA CONCEPCION RELIGIOSA DE LA ANTIGUA ROMA

La conferencia comienza. El señor Pijoán, aparece en el proscenio a la hora señañlada. Piensa evidentemente en inglés.

El señor Pijoán comienza desvaneciendo en el auditorio una sospecha que ha podido quedar flotante de su anterior conferencia: que Roma, de Augusto a la Edad Media estuviera decadente. Explica que decadente es caer, es disminuirse. Pero que lejos de eso ha podido demostrarse, por gente bien documentada, que en ese período lo que hizo Roma fué cambiar su milenario estilo y cerrar la puerta a las ideas forasteras del orientalismo, para buscar en un período de reacción conservadora el alma romana. El señor Pijoán, cree que nada informa mejor los móviles de esta regresión que la concepción religiosa de los romanos, divididos ya en aquella época en dos escuelas. Epicúreos y estoicos, buscan con ansiedad la explicación del alma, del yo interno. Quiénes ven filtrarse la divinidad 'en los átomos que caen", se organizan, sufren evoluciones y después de miles de millones de años, nos acercan más a la Divinidad.

Augusto marca el ciclo en que volviendo los ojos al pasado, Roma busca la vieja piedad de sus concepciones de los altos cielos. Surgen otras ideas. El alma había de pasar por Marte volviéndose iracunda y tempestuosa; por Venus, recibiendo el melancólico influjo de la feminidad, por Mercurio, saturándose de las materiales preocupaciones que nos embargan la vida, y así como etapas, hasta alcanzar el "empíreo del Sol" en que han de fundirse todas esas impurezas y cristalizar su verdadera, prístina pureza. Los dioses paganos, Júpiter, Juno, y otros lares y penates, eran mantenidos por un clero que cobraba de las copiosas rentas.

Afirma el señor Pijoán que esto preparó el advenimiento del cristianismo, en la necesidad mística de crear un rito, una palabra mágica, que asegure la entrada en el cielo. Idea más romana que cristiana, afirma en conferenciante, que ya Tácito señalaba como una inmensa cloaca donde los sacrificios, los bautismos de sangre, eran los que podían realizar la "limpieza" del alma.

La falta de fe en estas concepciones se evidencian por el surgimiento de la filosofía cínica. En los lechos funerarios que hoy prestan tan valiosa información, había inscripciones como éstas: "Nada; nada". O, 'Bebe, come, goza, después, nada". Muchos pueblos, practicando aún, primitivamente ese rito, llevan a las tumbas de sus deudos amados manjares, que han de ofrendarse en opíparos banquetes a los muertos, más allá de sus huesas. El cristianismo, según el señor Pijoán, fué una solución para estas ansiedades de la vida futura, atormentada, no obstante, por aquellos restos del cinismo que decía: "Y si eso es así, por qué no conseguir los favores del Cielo, en vida?" Por qué no desviar los hados de la Fatalidad y hacer las cosas buenas propicias a nosotros?" En el siglo III, afirma el señor Pijoán surge la magia: hay mesas que bailan, sacrificios que se realizan, por los Emperadores que matan a los que contra ellos conspiran; y el tormento llega a ser cruelísimo en época de Constantino. Las supersticiones, acaban con los bueyes: tantos son los sacrificios y el éxito o el fracaso de un combate guerrero se predice, examinando las vísceras, el hígado de las inocentes víctimas. "El propio San Agustín, antes de convertirse, afirma el señor Pijoán, creía en la magia: daba agua bendita a los caballos para que ganaran las carreras". Y en varios Emperadores, ya del período cristiano, puede observarse que al entrar en el combate rezan la oración propiciatoria y que el Sol, del viejo y abandonado culto, luce de relieve en sus corazas. Niega el señor Pijoán que hubiera decadencia en esos períodos de Roma. No había tal decadencia. "Ahora, por ejemplo, exclama, vivimos en un período poco artístico. Pero en cambio, ¡qué maravillas en las ciencias! El mundo romano en esos cuatro siglos no tenía por donde avanzar en las ciencias: Pitágoras y Ptolomeo habían dicho la última palabra en el álgebra, las matemáticas puras, las ciencias naturales, el Cosmos. Era necesario crear la llave mística de la Teología, para entrar en el cielo. 'Aquello fué, afirma, una purga inmensa que nos dejó limpios y nos preparó para las siguientes evoluciones". En aquel período, vemos la enorme tragedia del deseo insatisfecho; los pueblos y las sociedades vivientes bajo la permanente amenaza de un derrumbamiento universal. Pero ¡qué gente! exclama, Cuánto valor; que indomable energía! Emperadores que luchaban en Persia, vencidos, teniendo que servir de escabel a los guerreros triunfantes.

LAS REFLEXIONES QUE NOS ASALTABAN...

Hasta aquí, la parte sustancia, básica, de la conferencia de ayer. Nos asombra que no se haya mencionado para nada la penetración artística que Grecia realizó en Roma. Sin referirnos más que a la estatuaria y a los monumentos arquitectónicos el sentimiento helénico que aun persiste a través de dos mil años es algo de que no puede prescindirse al estudiar el arte romano.

UNA VISION DEL MUNDO PAGANO

Se apaga el teatro. Aletea sobre el lienzo y a favor de la proyección de vistas fijas, lo que conocimos en nuestra niñez como modelos "de antiguo griego y romano" bellas estampas de Augusto, solo, con Lubia su mujer, con sus hijos; rodeado de sus generales o arengando a las tropas; sacerdotes de Isis; Heraclio luchando con los persas; Augusto joven como lo rememora la exhumación de Ostia; a Cicerón, pensando en la transmigración de las almas; Agripa, lleno de valentía; y las cuádrigas que embellecen las columnas de Trajano; Marco Aurelio y su hijo divinizado y la apoteosis de Augusto, subiendo al "empíreo" donde los reciben el Amor y la Gloria. A sus pies, los bárbaros... ¿Pero, a qué seguir?

El señor Pijoán fué anotando sobre las láminas de que es rico coleccionista, el período en que la estatuaria romana avanza para modelar en la faz serena del viejo clasicismo, facciones que acerca a aquellos modelos a la concepción de la escultura contemporánea, a pasos firmemente llevados por una ruta seria, hasta efectuar la evolución de las artes que debía esperarse del pueblo inmortal, que entra triunfalmente, dle ese pasado glorioso, en el Renacimiento con Miguel Angel, y hace a todas las artes tributarias de su genio, "según la fervorosa afirmación de Arce".

Termina el señor Pijoán sus proyecciones. Hay aplausos corteses.

A. D. S.

CORREO AEREO HASTA CHILE

Dentro de treinta días será sacado a concurso el servicio

NUEVA YORK, enero 18. (A. P.) Sofía Irene Loeb, autora y conferencista, falleció en la noche de hoy en el Memorial Hospital, después de una larga enfermedad. Nació en Rusia el 4 de julio de 1876, pero había vivido en los Estados Unidos durante cuarenta y siete años.

LINDBERGH NO PUDO VOLAR

CLEVELAND, enero 18. (A. P.) Charles A. Lindbergh, se vió obligado a aterrizar en la tarde de hoy en esta ciudad, a causa de la escasa visibilidad, media hora después de haber salido del aerodromo municipal para Bellefonte, Filadelfia. Lindbergh, que se dirige a Nueva York, llegó esta tarde procedente de Indianapolis.

NUEVO CORREO AEREO

WASHINGTON, enero 18 (A. P.) El subsecretario de Comunicaciones Irving Glover anunció hoy que dentro de treinta días se sacará a concurso el transporte de correspondencia, por el aire, desde Colón y Zona del Canal de Panamá, a lo largo de la costa occidental suramericana, hasta Santiago de Chile y Concepción.

En el itinerario se halla incluído Lima y un lugar aun no designado del Ecuador. No se ha comprendido a Colombia, porque el Departamento no tiene autorización para hacer contratos con las compañías aéreas extranjeras. Mr. Glover ha declarado que entre los planes de su Departamento para extender el correo aéreo, figura el de que cruce por encima de los Andes hasta Buenos Aires.

El servicio postal aéreo que comenzará a funcionar entre Miami y Colón el 4 de febrero, sólo llevará balijas entre estos dos puntos, sin ir más allá.

AYUDA A LA CRUZ ROJA

WASHINGTON, enero 18 (A. P.) La Cruz Roja americana cablegrafió hoy a la de Venezuela, ofreciendo su ayuda a las víctimas del terremoto que ha destruído la ciudad de Cumaná.

EXPECTACION POR EL JUICIO DE QUIEBRA DE LA "CONFLUENTE SUGAR"

El principal accionista era Sánchez de Toca. Intensa actuación política a favor de Miguel Milá, en Oriente

COMERCIO, SANTIAGO DE CUBA, Enero 18. DIARIO, Habana.— Esta mañana comenzó a funcionar por primera vez el Mercado Libre en la Plaza de Estrada Palma, habiendo alcanzado un éxito extraordinario, mayor que todos los establecidos hasta la fecha en esta ciudad. El número de concurrentes al mercado fué numeroso, y se hicieron muchas compras, saliendo el público altamente satisfecho de la calidad y cantidad de los frutos adquiridos. Mañana funcionará el mercado en la Plaza de Crombet, y es seguro que acudirá mucho público, como viene ocurriendo desde que se estableció este mercado en dicho lugar.

Esta tarde se celebró la primera sesión del juicio oral por homicidio el asiático Magín Hoo, dueño de un taller de carpintería, quien en el mes de Octubre retropróximo dió muerte a Rainerio Torres.

El Fiscal pide para este procesado catorce años de reclusión temporal.

Declararon cinco testigos de los seis del Fiscal, y todos los de descargo; pero se suspendió el acto para citar al testigo que no compareció, por estimarlo necesario el representante del Ministerio Público. Al asiático lo defiende el senador Antonio Bravo Correoso Soto.

ACTIVIDADES POLITICAS DE MIGUEL VILA

GUANTANAMO, Enero 18. DIARIO Habana.—En Beneficencia Sur quemóse anoche una casa. Las pérdidas son de poca importancia. Estaba hipotecada y debidamente asegurada.

—Ayer tarde al incendiarse una casa de guano en Pedro A. Pérez esquina a Ocho, prendióse una cuartería; asegúrase que quemando aserrín en el taller de carpintería del señor Federico Forment, el aire llevó alguna chispa que ocasionó el incendio.

—Llegó de la Habana el prestigioso administrador de la Compañía Azucarera Oriental Cubana, señor Antonio Arias.

—Vienen celebrándose continuas reuniones entre elementos políticos de esta ciudad, constituyendo comités de barrios a favor de Miguel Milá, cuya acción política parece iniciarse con bríos.

—Mañana por la noche se celebrará un gran baile en el Casino Español de esta ciudad.—El Corresponsal.

IMPORTANTE JUICIO DE QUIEBRA

GUANTANAMO, Enero 18. DIARIO, Habana.— Ante el Juzgado de Primera Instancia de Guantánamo celebróse ayer la vista que estaba señalada, con motivo del juicio de quiebra establecido por los señores Gabriel Riquelme y Loreto Martínez de la Junquera contra la Confluente Sugar Company.

El Juzgado declaró en quiebra a la Confluente Sugar Company y fueron nombrados síndicos de esta sensacional causa, los señores Manuel Martínez García, Fernando Campo Arce y Salvador Rosell.

El talentoso doctor Bernardino Creagh ha sido nombrado abogado defensor.

—El doctor Pardo Suárez, del Bufete Ferrara y Mendoza, de esa capital, vino en aeroplano desde la Habana, para asistir a la vista, en representación del Guaranty Trust Co., de New York, poderosa entidad que se había adjudicado los bienes de la Confluente Sugar Company, en pago de cuatrocientos mil pesos que tenía en hipoteca.

Concurrieron al juzgado innumerables personas representando adeudos, por cerca de medio millón de pesos; y se asegura que están al presentarse reclamaciones que alcanzarán a la fabulosa suma de dos millones de pesos.

Se tiene entendido que ésta ha de ser una causa ruidosa y muy larga, por las innumerables operaciones efectuadas con valores de la Guantanamo Sugar Company.

La Confluente Sugar Company era del Central Confluente, situado en la parte Norte de la ciudad de Guantánamo, en las orillas del río Guaso, y es su principal accionista el conocido político español don Joaquín Sánchez de Toca.—El Corresponsal.

UNA ANCIANA DE 70 AÑOS SALE HACIA AFRICA PARA CAZAR

NUEVA YORK, enero 18, (AP.) — La señora Oscar Straus, viuda del que fué embajador de los Estados Unidos en Turquía, salió esta noche hacia el Africa, para tomar parte en una cacería mayor en las selvas del Continente Negro, aunque en ella sólo manejará una cámara fotográfica. La señora Straus tiene 70 años cumplidos.

La expedición se dirige a la Tierra de Nyasa y al Africa Oriental Inglesa, donde buscará animales y pájaros destinados al Museo Americano de Historia Natural. Compañeros de la señora Straus son los esposos Richard Boulton, que también van en busca de ejemplares para el Museo Carnegie.

HOMENAJE AL SENADOR SILVA

Esta noche, a las ocho, tendrá lugar, en el Hotel Telégrafo, el banquete que algunos amigos le ofrecen al distinguido Senador camagüeyano señor Adolfo Silva, vicepresidente del Senado.

Innumerables han sido las adhesiones recibidas por la comisión organizadora y es de esperarse que al acto, en consecuencia, resulte brillante por el relieve de las personas que han de concurrir al homenaje.

EL ARREGLO DE LA CUESTION ROMANA Y LA ACTITUD DE LOS ESTADOS UNIDOS

El Secretario de Estado, Kellogg, manifestó que no podía predecir si Norte América enviaría un Ministro al Vaticano

WASHINGTON, Enero 18. AP.— Hoy se preguntó al Secretario de Estado Kellogg si los Estados Unidos enviarían un Ministro al Vaticano, en el caso de que la Santa Sede sea reconocida como estado independiente por las Potencias, contestando el interrogado que nada podría decir sobre un asunto que jamás ha sido planteado y menos discutido.

La pregunta fué hecha en una conferencia de Mr. Kellogg con los periodistas, informando el que la hizo que lo había impulsado a ello la impresión de que en breve quedará resuelta la llamada "cuestión romana".

Con motivo de esto se ha recordado que hace ochenta años se trató del mismo asunto, ampliamente, en los días en que el Senado estudiaba la concesión de un crédito para pagar los gastos del primer encargado de Negocios de los Estados Unidos ante la Santa Sede. Esto fué motivo de fuerte oposición en la Alta Cámara..

El Senador Butler manifestó que los Estados Unidos no tenían comercio de ininguna clase con los entonces Estados Pontificios, preguntando "qué negocios tendría a su cuidado el Encargado que se proponía". Entre los Senadores que participaron en el debate estaba Mr. Calhoun, que más tarde fué secretario de Estado con el Presidente Taylor.

—No se pretende enviar un ministro al Papa con carácter espiritual —dijo el Senador Hannogan—solamente se busca demostrar nuestra simpatía hacia todo lo que signifique progreso de la libertad y el espíritu de independencia que ha surgido en Italia, su cuna y al mismo tiempo su tumba por tanto tiempo.

Al fin se aprobó el sueldo del diplomático propuesto, y Jacob L. Martin fué nombrado en abril de 1848 primer Encargado de Negocios de los Estados Unidos, ante la Santa Sede. Martin murió el mismo año en Roma, sucediéndole Lewis Cass, en enero de 1849. En 1854 casi fué ascendido a Ministro Residente. En el curso de los años sucedieron a Cass cuatro ministros de la misma clase, siendo el último Rufus King, designado en 1863.

En 1869, el Presidente Grant notificó al Congreso que se le había comunicado oficialmente la anexión de los Estados de la Iglesia al Reino de Italia, y que había reconocido el cambio, de acuerdo con la política norteamericana.

Desde ese año los Estados Unidos no han tenido representación en el Vaticano, aunque en Washington ha habido un Delegado Apostólico, pero sin estar acreditado ante el Gobierno.

COMENZARAN MAÑANA LOS PASEOS DE CARNAVAL CON SUS CONCURSOS

El Jurado se situará en una glorieta construída por el Municipio, en Cárcel y San Lázaro. Entrega de carteles

En la tarde de mañana comenzarán los paseos de carnaval, que, en cumplimiento de un decreto del Alcalde comprende desde este domingo, día 20 de enero, hasta el domingo 17 de febrero, correspondiendo el lunes y martes de carnaval a los días 11 y 12 de febrero.

En el paseo de mañana, se llevará a cabo, como iniciación del programa acordado por la Comisión nacional para el Fomento del Turismo, el concurso de carrozas adjudicándose medallas de oro y sus diplomas a las diez más artísticas que se presenten en el Paseo.

El Jurado se situará en la glorieta construída a la entrada del Ayuntamiento por Prado, entre Cárcel y San Lázaro. Al otorgarse cada premio será entregado un cartel que dice: "Premiada", y un certificado para que con fecha oportuna sea recogido el premio. Las carrozas que triunfen en este concurso tendrán derecho, además, a circular por el centro del paseo.

LA REINA DEL CARNAVAL Y SUS DAMAS

En una elegante carroza, concurrirán al paseo la Reina del Carnaval señorita Librada del Carmen Flores, y sus damas Adelina García y Medina, por la Habana; Elvira Garca Navarrete; por Pinar del Río; Berta Llópiz y Ovares, por Matanzas; Esther García y Martínez, por Santa Clara; Rosa María Domínguez y Ocampos, por Camagüey; y Remedios Pérez y Rodríguez, por Oriente.

CONCURSO DE AUTOMOVILES

El primer concurso de automóviles particulares adornados se efectuará el domingo 27 de enero, concurriendo la Reina y las damas a este paseo, en un elegante break cedido por la señora Lila Hidalgo de Conill.

FELICITACIONES A LA SOBERANA DEL CARNAVAL

Habana, enero 11, 1929.

Con sincera admiración regocijo la saludo y felicito por su merecido triunfo.

Juan C. Zamora,
Secretario de Comunicaciones.

Madruga, enero 12 1929.

Felicítole por triunfo obtenido.

Valera,
Jefe de Policía.

Habana, enero 12 1929.

Triunfo resonante de usted en el concurso de "El País" es premio a su indiscutible merecimiento e innegable belleza y es prueba del alto sentimiento que inspiró a sus simpatizadores y amigos.

Liberato López,
Pte. de la Soc. Deportivo de Comunicaciones.

Habana, enero 12 1929.

Me inclino reverentemente ante su encantadora majestad Imperial Carmen Primera.

Antonio Ginard,
Secretario Soc. Deportiva de Comunicaciones.

Habana, enero 12 1929.

Tengo el honor de saludarle y felicitarle por el triunfo obtenido como candidata de la Policía Nacional.

Raimundo Prat,
Cap. de la 5a. Est. de Policía.

Habana, enero 12 1929.

Felicítole sinceramente por el éxito alcanzado. Los habaneros nos felicitamos tener una Reina tan simpática.

Arango,
Sec. de Sanidad.

Habana, enero 12 1929.

Felicítole muy sinceramente merecido triunfo.

Elpidio Guzmán.

Habana, enero 12 1929.

Te desea inmensa dicha en tu merecido reinado.

Carmita Montoto.

Casa Blanca, enero 11 192.

Sinceramente felicítole por su triunfo deseándole infinitas venturas.

Isabel Vázquez.

Habana, enero 12 1929.

Le felicitamos muy sinceramente por su triunfo y le deseamos muchos éxitos en su reinado tan merecidamente ganado como premio a su simpatía y belleza.

R. M. Lauzan, A. Ventura, Sergio González, Ramón Casteis, Jacinto González.

Habana, enero 12 1929.

Rindo sagrado tributo a la más bella y encantadora de las Reinas.

F. Callorans.

Habana, enero 11 1929.

En nombre de los empleados de mi oficina y en el mío propio reciba nuestra sincera felicitación.

Cuca Amador.

Habana, enero 12 1929.

La felicito sinceramente por su éxito. Ha triunfado la belleza.

Carlos Fernández.

Cienfuegos, enero 12 1929.

Los telegrafistas de esta oficina, la felicitamos por triunfo tan merecido.

Hernández Pedraza.

GOBERNADOR QUE SERA PROCESADO

Síguese afirmando que Borah será el secretario de Estado

PKLAHOMA, CITY, Estado de Oklahoma, enero 18. (AP) La larga lucha librada por los enemigos del Gobernador del Estado de Oklahoma, Henry S. Johnston, para lograr su procesamiento, por los delitos de que le acusan, comenzó a rendir frutos hoy, cuando una comisión investigadora propuso a la Cámara que se admita diez de los cargos formulados contra el Gobernador, procesándole por ellos, y suspendiéndole en el cargo.

La Cámara aceptó el informe, y lo dejó listo para discutirlo.

SE SIGUE DICIENDO QUE BORAH SERA SECRETARIO DE ESTADO DE EE. UU.

WASHINGTON, enero 18. (AP) Entre las personalidades que visitaron hoy a Mr. Hoover estuvo el Senador Borah, quien almorzó con aquél, aunque negándose a decir nada del tema tratado. Se dice en algunos círculos que se ha ofrecido el puesto de Secretario de Estado a Mr. Borah, pero éste nada ha confirmado.

Otro de los visitantes de Mr. Hoover fué alberto Ottinger, candidato a Gobernador de Nueva York, derrotado por Franklin Roosevelt. Mr. Ottinger dijo que trató con el Presidente electo asuntos políticos, reservándose si aceptará o no un puesto diplomático.

UN GRAN TORNADO AYER EN ILLINOIS

Derrumbó una escuela y ha ocasionado seis muertes

EVANSVILLE, Estado de Indiana, enero 18. (AP) Un tornado que barrió parte del valle de Ohio hasta Wabash, causó hoy la muerte a seis personas. Lo peor del desastre fué en la aldea de Maunie, Illinois, donde el meteoro causó el derrumbe de una escuela, pereciendo dos niños y sufriendo heridas 25 más. A última hora se creía que el número de niños muertos en el desplome era mayor. Al mismo tiempo que la escuela, el tornado echó abajo media docena de casas en la misma población de Maunie.

En toda la mitad dle territorio de Indiana reinó tiempo de tormenta durante la tarde. La temperatura subió en Evansville a 64 grados Fahrenheit. Al paso del tornado se rompió el equilibrio atmosférico, descendiendo mucho el termómetro y comenzando una lluvia torrencial

Las comunicaciones telefónicas y telegráficas de Evansville estaban cortadas hoy por la noche.

MAS VICTIMAS

EVANSVILLE, Estado de Illinois enero 18. (AP) Nueve muertos y unos treinta heridos, en su mayoría niños, eran esta noche la lista de desgracias causadas por el tornado de hoy. Se ha sabido que tres personas murieron ahogadas en el río Ohio, y que hubo dos muertos más en Fort Branch, Indiana.

Noticias de Louisville, en Kentucky, dicen que allí tres personas perecieron y cinco sufrieron lesiones graves durante el paso de la tormenta, la cual dejó sin techo numerosas casas y paralizó durante horas los servicios telegráficos y ferroviarios.

PARA EVITAR LAS REVOLUCIONES

Proposición comprometiendo a todos los partidos políticos

TEGUCIGALPA, Honduras, enero 18. (AP) El Dr. Bernardo Larios, Ministro de Salvador en Honduras, ha sometido una nueva proposición de paz al Presidente electo Mejía Colindres y al General Tiburcio Carías, por la cual todos los Partidos hondureños prometen renunciar a la revolución como medio para solucionar las diferencias nacionales, a menos que las autoridades violen la Constitución. Otros puntos de la proposición son igualmente conciliadores.

El General Carías rechazó recientemente una proposición semejante, pero tanto él como el Presidente electo, quien toma posesión el 1o. de febrero, tiene el proyecto en consideración.

Una comisión congresional ha elevado un informe demostrando que Mejía Colindres obtuvo en las elecciones recientes una mayoría de 14 mil votos. El Congreso se reune el sábado para dar los certificados de elección a los triunfantes.

STOKELY MORGAN CONSEJERO DE LA EMBAJADA EN CIUDAD MEXICO

WASHINGTON, enero 18. (AP)— Stokely Williams Morgan, jefe de la división latino-americana del Departamento de Estado, ha sido nombrado consejero de la Embajada de los Estados Unidos en Ciudad México, donde será la mano derecha del Embajador Morrow.

TERROMOTO EN PUERTO BARRIOS

Ha causado grandes daños, pero no desgracias personales

CIUDAD GUATEMALA, Enero 18. (AP.)—Un terremoto que estremeció Puerto Barrios a las siete de la noche pasada, causó grandes daños, aunque no desgracias.

Puerto Barrios es el principal puerto de Guatemala. Varias fuertes compañías fruteras y maderas tienen allí grandes intereses.

ESTADO DEL TIEMPO

Nota del mediodía del Viernes.

Solamente hay un centro de alto barómetro en el Atlántico al Sur de las Bermudas; en todos los Estados Unidos hacia el Sur por Méjico y Golfo de Méjico hay barómetro bajo.

Pronóstico para el Sábado: Buen tiempo. Cielos despejados o en parte nublados. Altas temperaturas para la época. Vientos del Nordeste al Sudeste flojos a moderados y posiblemente frescos en porción occidental de Cuba.

Observatorio Nacional.

RECEPCION DE CLAUDE COMO MIEMBRO DE NUESTRA ACADEMIA DE CIENCIAS

Fué la noche de ayer de verdadera gala para la docta Corporación al recibir al correspondiente extranjero

Para recibirle como Correspondiente extranjero, la Academia de Ciencias de la Habana abrió anoche sus puertas al Profesor Georges Claude, Miembro del Instituto de Francia, autor de la teoría del aprovechamiento de energía marítima para fines industriales.

Noche de verdadera gala para la docta Corporación, en razón de la numerosísima y muy selecta concurrencia que afluyó a escuchar la exposición del sabio francés.

El estrado fué ocupado por el señor Presidente de la Academia doctor José A. Presno, los señores Secretarios de Estado y Sanidad doctores Rafael Martínez Ortiz y Francisco María Fernández, el señor Ministro de Francia en Cuba y el doctor Le Roy, Secretario de la Academia.

El Dr. Presno inició la sesión dedicando un delicado recuerdo al recientemente fallecido Académico doctor Coronado, rogando a la concurrencia la pía ofrenda de un minuto de recogimiento, puestos de pie los asistentes.

Seguidamente concedió la palabra al Profesor Claude, quien ocupó una de las tribunas laterales para dar lectura a su interesantísimo trabajo sobre "La conquista de la energía de los mares". (La síntesis es ésta: queda probado que la fuerza motriz extraída de los maers equivale a la que se lograría si las aguas cayesen, en una gigante y permanente catarata desde una altura de cien metros.)

(En Francia, el Dr. Claude, con sus estudios sobre los abonos azoados la ha evitado un gasto al exterios de 400.000.000 de francos al año.)

COMENTARIOS DEL DR. PLANAS

Entre los reiterados aplausos al Profesor Claude, éste recibió de manos del Dr. Presno el título de Académico Correspondiente extranjero, al par que las felicitaciones de sus nuevos compañeros de la Academia.

Por especial cortesía al Profesor Claude, el Académcio de Número Ingeniero José Manuel Planas, hizo uso de la palabra para consagrar algunos comentarios al trabajo del sabio francés, que elogió cálidamente, refiriendo los victoriosos ensayos prácticos en Bélgica y expresando su confianza en que resulten también un éxito los ya iniciados por Monsieur Claude en la costa matancera explicando la excepcional importancia que ellos revestirían para el porvenir industrial y económico de Cuba.

El Dr. Planas escuchó también merecidos aplausos por su valioso aporte a la singular solemnidad académica de anoche, de verdadera gala para la docta Corporación.

SE LEVANTO EN ARMAS UN GENERAL EN GUATEMALA

CIUDAD MEXICO, enero 18, (AP.) — Noticias especiales de Suchiate, junto a la frontera de Guatemala, dicen que el General Ubico se ha levantado en armas contra el Gobierno constituído del Presidente Chacón, apoderándose de las poblaciones de Retalulеu y Maztenango. Las comunicaciones con Ciudad Guatemala están interrumpidas y todo el tránsito por la frontera ha sido cortado.

LA JEFATURA DEL GRAL. KOUTIAPOFF

Dirigirá la organización que fundó el gran duque Nicolás

PARIS, Enero 18. (AP.)—El General Alexandre Pavlovitch Koutiapoff fué confirmado esta noche en la jefatura de la organización militar rusa fundada por el Gran Duque Nicolás. En una reunión de jefes del movimiento anti-soviético, se hizo la confirmación, a la cual se adhirieron casi todos los grupos de emigrados de Rusia.

En otra reunión de los mismos jefes se tratará de la situación del Gran Duque Cirilo Romanoff, quien se ha declarado a sí mismo jefe de la familia Romanoff.

La organización de los refugiados rusos sigue trabajando con la esperanza de que algún día ocurra un cambio en el régimen político ruso, que exija su ayuda para el mantenimiento del orden.

ALAMAC HOTEL

Broadway and 71 st Street
New York

Conocido y recomendado por las principales familias que visitan esta Metrópolis. Ambiente refinado, atención individual, sirvientes de habla española, cocina ESPAÑOLA Y AMERICANA

EL HOTEL ALAMAC
pertenece a la cadena de hoteles de la renombrada
KNOTT CORPORATION

LA KNOTT CORPORATION
Tiene el gusto de informar a usted que han nombrado al
SR. ANTONIO AGUERO
Gerente Hispano de sus 18 Hoteles situados en la ciudad de Nueva York

LISTA DE DICHOS HOTELES PLAN AMERICANO
(con comidas(

Hotel Eearle, Plazoleta de Washington, Norte Oeste.
Hotel Holley, Plazoleta de Washington, Oeste.
Hotel Irving, Parque Gramercy, Sur.
Hotel Judson, Plazoleta de Washington, Sur.
Kew Gardens Inn, Kew Gardens, L.I.
Hotel Le Marquis, 12 Este Calle 31.
Hotel Van Rensselaer, 17 Este Calle 11.

PLAN EUROPEO
(cuartos solamente)

Hotel Alamac, Broadway y Calle 71.
Hotel Albert, 65 Plaza de la Universidad.
Hotel Arlington, 18 Oeste Calle 25.
Hotel Chelsea, 222 Oeste Calle 23.
Hotel Hamilton, 143 Oeste Calle 73.
Hotel New Weston, 34 Este Calle 50.
Hotel Peter Stuyvesant, Parque Central Oeste y Calle 86.
Hotel St. Andrew, Broadway y Calle 72.
Hotel St. Hubert, 120 Oeste Calle 57.
Hotel Wellington, Avenue 7 y Calle 55.

Para precios y demás detalles completos, tengan la bondad de dirigirse al
SR. ANTONIO AGUERO
Gerente Hispano de dichos hoteles
HOTEL ALAMAC
Broadway and 71st Street
New York
Cable Alamacotel

Todos estos hoteles se hallan situados convenientemente para satisfacer todos los gustos, desde los más refinados hasta los más económicos. Diversidad de precios y servicio esmerado en cualquiera de ellos.

M.E.C.D. 2016

DIARIO DE LA MARINA

FUNDADO EN 1832

DIRIGIDO HASTA 1919 POR DON NICOLAS RIVERO Y MUÑIZ

Editado por la Compañía DIARIO DE LA MARINA (S. A.), cuyo programa consiste "en la defensa de los intereses generales y permanentes de la Nación cubana, de los especiales de la colonia española establecida en la misma y de la unión y armonía entre los diversos elementos que conviven en el país".—Art. 1o. de los Estatutos.

OFICINAS: Nueva York . . . . . Broadway at 71 St. / Habana . . . . . Prado 103

PRECIOS DE SUSCRIPCION:

HABANA		PROVINCIAS		EXTRANJERO	
1 mes	$ 1.60	1 mes	$ 1.70	1 año	$ 21.00
3 idem	" 4.80	3 idem	" 5.00	6 meses	" 11.00
6 idem	" 9.60	6 idem	" 9.50	2 meses	" 6.00
1 año	" 18.00	1 año	"19.00		

SUSCRIPCION DOMINICAL:

Sólo para el extranjero

(Países comprendidos en la Unión Postal).

6 meses . . . . $ 4.20
1 año . . . . " 8.40

(Países no comprendidos en la Unión Postal.)

6 meses . . . . $ 5.00
1 año . . . . " 10.00

Esta suscripción sólo dá derecho al número de los domingos.

TELEFONOS:

Anuncios clasificados y de suscriptores	A-1014 A-3333	Deportes	A-4732
		Departamento de Radio	M-7714
Quejas de suscriptores	M-8404	Fotógrafo y Rotograbado	M-6844
Redacción	A-0301	Imprenta	M-9665
Anuncios Administración	A-5334	Secretario de Dirección	M-9785

A TRAVES DE LA VIDA

Por Héctor de SAAVEDRA

Hay un país en el mundo que puede considerarse como la tierra de promisión de que nos hablan las Sagradas Escrituras. Los franceses lo llaman "Le Pays de Cocagne", que quiere decir: la tierra de la abundancia. ¿Dónde está esa maravilla?—preguntarán ustedes, naturalmente, para ir allí. Y yo les diré: —Pues esa nación privilegiada es el Principado de Mónaco.

—¡Ah! Sí—exclamará el lector, versado en Geografía y en casas de juego—. Monte Carlo, el Casino, la ruleta y el 30 y 40 que son una mina...

—Sí, señores. Pero esa nación, que no es muy grande, es, en cambio, un paraíso en el que no faltan tigres y panteras y una especie de mujeres que las otras mujeres llaman "chameaux", que son camellos que sirvieron en Egipto con Napoleón I y por ello, también, son consideradas como la "Vieja Guardia". No hay como los franceses para expresar estas similitudes.

Pues ese país tiene su Constitución, que le concedió el príncipe Alberto, y con ella el derecho del voto y sus diputados, que son doce como los Apóstoles. Constituyen "el Consejo Nacional" y como perfectos gobernantes provocan de vez en cuando, efervescencias y reivindicaciones.

Los Comerciantes por la voz de una Cámara titulada "consultiva de intereses económicos" lanzaron un manifiesto que el Consejo Nacional tuvo que tomar en consideración.

¿Reivindicaciones? Ya he dicho que en ese paraíso no hay servicio militar, ni impuestos, ni cargas de ningún género. ¿De qué podían quejarse, entonces, los comerciantes del Principado, que no tienen que pagar contribución alguna, ni impuesto sobre patentes, ni el 4 por ciento, ni el 1 y medio? Ignoran lo que es el "income tax" y el impuesto global y el de los beneficios o utilidades. ¡Dichosos comerciantes! Y sin embargo, son ellos los que han denunciado en términos enérgicos "la crisis económica" por la que están atravesando.

El artículo de "Le Soir" de donde tomo estos datos y que me ha enviado el ministro de Cuba en Bélgica, dice, con mucha ironía: "¡Oh paradoja! La ausencia de impuestos les permite vender los productos un 20 por ciento más baratos que los comerciantes de Niza o de Menton, y éstos los que soportan una competencia tan desigual. No obstante son los monegascos los que se quejan!"

Pero así es la vida. En un país donde el metro cúbico de gas cuenta la irrisoria suma de 18 céntimos!, que es algo así como dos o tres centavos, se comprenderá que desde el alumbrado, la calefacción y la cocina hasta la fuerza motriz, todo, se hace por gas a razón de 18 céntimos de peseta el metro cúbico.

Yo no sé qué dirán "las naciones extranjeras"; pero cuando comparo con lo que tiene que trabajar el francés para vender barato y competir con los otros mercados, y lo que tiene que esperar un comerciante de Cuba para salir de su mercancía, me parece imposible que exista esa Jauja y, sobre todo, que haya todavía quien se queje. Un ferretero amigo mío me dijo: Una libra de clavos apenas tiene valor material y, no obstante, son tantos los impuestos que gravitan sobre ella que no se puede vender a menos de quince centavos. Pues eso sucede en todos los artículos y por ello es que por cualquier tienda que usted pase, como no sea de modisturas y telas, la verá vacía. Luego, los turistas jamás compran ni una aldaba, ni un serrucho.

—Ya les llegará su turno, no se apure. Comenzaron por imponerles tres pesos de gabela y en cuanto veamos que vienen en cantidad, le aflojaremos una contribución patriótica basada en el ambiente nacional. Yo creo que harán bien. ¿De qué sirve un limón si no se le exprime?

Pero volviendo a nuestra situación tan difícil, no pude menos que descorazonar a un productor que me dió a probar su sidra de piña que él fabricaba.

—¿A cómo se vende la botellita?—le pregunté.

—A cuarenta centavos.

—¿Y quiere usted desbancar al Gaitero y otros fabricantes que le dan a usted verdadero champagne por ese precio? Mientras usted no venda la garapiña esa, a diez centavos, no podrá competir con éxito, por muy sabrosa que sea, que es mucho decir al lado de la vieja sidra asturiana.

—No se puede,—me dijo tristemente el hombre—. Ya ve usted que la presentación es tan igual y lujosa como la del "Gaitero"; pero para ello tenemos que importar desde la botella hasta el alambre, el corcho, el papel dorado, el cromo, etcétera, etcétera... todo lo cual, por los derechos, cuesta un sentido.

Tenía razón el infeliz industrial cubano. En este país, tras de luchar con la carencia de consumidores, hay que competir a igual precio con el artículo importado, que tiene ya reputación y en general es bueno. Algunas cosas se hacen que tienen salida en el mercado nuestro, pero la diferencia para el consumidor no es sensible.

No sé si estaré en un error, pero, de todos modos, sepan ustedes que estas ideas son de Jeremías que se fija en todo y cree juzgar cuerdamente. Por mi parte, soy un egoísta que, como otros muchos, ignoran que hay calles intransitables porque nunca pasan por ellas.

El Reinado de la Casa de Rothschild

(Traducción de Julio TOLEDO.)

DISRAELI escribía a un íntimo amigo suyo en 1863: "La paz del mundo ha logrado mantenerse en esta ocasión, no por los esfuerzos de los estadistas, sino por la eficaz gestión de los capitalistas".

La ocasión citada no fué otra que cuando Napoleón III, ávido de lanzarse a una aventura militar, fué instigado a defender la causa de los polacos, en rebeldía contra Rusia; los capitalistas de referencia fueron los famosos Rothschilds. Las históricas frases del gran estadista británico ilustraban de manera ostensible la poderosa influencia que ejercía esta dinastía de banqueros opulentos, que durante largos años fueron árbitro obligado de los destintos de Europa, dirigiendo tras de bastidores los más intrincados problemas de estado y haciendo mañosamente que los principales soberanos laboraran (unas veces consciente, otras sin su consentimiento), en pro del acrecentamiento de la gloria y la prosperidad de la casa de los Rothschilds.

Cuando Disraeli hizo esa intencionada afirmación, ya había transcurrido medio siglo desde que los cinco descendientes de Meyer Amschel Rothschild, fundador de la reputada casa bancaria, se habían establecido en los centros más estratégicos de Europa: Frankfort, Viena, Londres, Nápoles y París, procediendo, de acuerdo con las sabias máximas mercantiles de su padre, a fomentar una fortuna y fama tal como no se registran paralelas en la historia de los anales financieros.

Así aparece, con lujo de detalles e interesantes anécdotas, en el segundo tomo de la obra escrita recientemente por el Conde de Corti, titulada "El Reinado de la Casa de Rothschild". Su autor, después de llevar la narración hasta los días en que los célebres banqueros habían escalado las más altas cumbres de la grandeza, cuando Disraeli admitía que a ellos se debió la paz de Europa, y en momentos en que Napoleón estuvo al borde de librar una guerra con la Alemania de Bismarck, en un dilatado epílogo continúa su copiosa exposición de hechos históricos acaecidos durante todo el curso de la desoladora contienda mundial, relacionando en él los acontecimientos más culminantes.

Por la fecha a que hace mención el Conde Corti en su segundo tomo, los Rothschilds figuraban conspicuamente en todas las combinaciones financieras de la época. Previendo el espléndido futuro que le estaba reservado a los ferrocarriles de vapor, por aquél entonces en su período inicial, Salomón Rothschild, establecido en Viena, gestionó cerca del gobierno y obtuvo una concesión para contribuir a la construcción de la primera ferrovía en Austria. Después, se puso en contacto con sus hermanos en Francia y Alemania, consignándose varias veces en las cartas que se cruzaban las mágicas palabras: "¡Construid ferrocarriles!"

Más tarde emprendieron en la obra de construir embarcaciones de vapor, en vastas proporciones, con los más halagüeños resultados.

Hacia la terminación de la primera mitad del siglo XIX, (expresa Corti), los Rothschilds estaban consagrados a "fomentar nuevas comunidades de intereses, extendiendo su inmensa red de negocios por todo el mundo. Construyeron vías férreas en el Brasil y establecieron oficinas en el Sur de los Estados Unidos, para efectuar la compra de lana que exportaban para Francia. Impedidos de invertir el enorme capital de que disponían en empréstitos nacionales, que tan pingües beneficios le rendían; comenzaron a traficar en el ramo del tabaco, y compraron toda la cosecha para abastecer los principales mercados consumidores. Sus propios barcos conducían los enormes cargamentos de ese precioso artículo de consumo general, entre los Estados Unidos y Francia.

Cuando estalló la Guerra Civil norteamericana, los Rothschilds se pusieron de parte de los Confederados, lo cual, a la postre, les irrogó pérdidas considerables. Y si salieron mejor librados de la aventura de Napoleón III, en México, fué por haberse mostrado remisos a tomar parte, sino muy insignificante, en los empréstitos que se suscribieron para allegar recursos con que el infortunado Maximiliano se sentara en el trono imperial mexicano.

Poco antes de la citada fecha, tuvieron oportunidad estos famosos banqueros de demostrar de lo que eran capaces cuando algún gobierno les hacía oposición. Habiendo incurrido en su desagrado el Ministro de Hacienda español, los hermanos establecidos en Londres y París, deliberadamente, provocaron la depreciación de los valores hispanos, haciéndolos descender de manera tan considerable que cundió el pánico y fueron muchos los que se arruinaron. "La casa de Rothschild está vengada", fué la brutal declaración de Salomón, el banquero de Viena.

Entre los acaecimientos más interesantes y extraordinarios relacionados por el autor en su obra, figura, en primer término, la serie de maniobras efectuadas para establecer corrientes de relaciones entre los célebres banqueros y los más prominentes estadistas, entre los que se destacaban Bismarck, Cavour y Thiers. Con respecto al primero hubo sus altas y bajas. Un día el austero prusiano, hallándose en Frankfort como representante de Prusia en la Dieta, declaró enfáticamente que no le agradaban los Rothchilds. Amschel, hijo del fundador de la casa y director del banco establecido en Frankfort, invitó al Canciller a comer con él, y temeroso, de que rehusara, hizo la invitación anticipadamente. "Asistiré, si para entonces estoy vivo", fué la contestación sarcástica de Bismarck. El viejo banquero, por lo visto, no comprendió la ironía que encerraba la frase.

"Mi contestación" — escribía el gran estadista a su esposa—"afectó de tal suerte a Amschel, que a todo el mundo refirió lo sucedido en estos términos: "¿Por qué no habrá de vivir? ¿Por qué habrá de morir? ¡El hombre está joven y robusto!"

Algunos años más tarde, cuando Bismarck (algo más viejo, más rudo y más gruñón) estaba acampado en las afueras de París con las victoriosas huestes germanas, después del colapso de Francia en 1870, fué alojado, en unión del Rey de Prusia, en el magnífico chateau de Rothschild, en Ferriéres. Allí estuvo Alfonso, jefe de la casa bancaria de París, acompañado de Thiers y de Fabré, representantes de Francia en las negociaciones con el Canciller de Hierro.

A pesar de los prolijos esfuerzos realizados por el trío, no se logró suavizar al henchido canciller, viéndose precisados los representantes franceses a acceder a sus demandas. Fué Alfonso Rothschild quien garantizó las operaciones financieras necesarias, como así mismo quien arbitró los recursos para abastecer de provisiones de boca a París, asediado entonces por las tropas alemanas.

"Durante el nuevo siglo que transcurrió después de la Guerra Franco-Prusiana"—dice Corti—"el desenvolvimiento de la célebre casa de los banqueros internacionales no fué tan dramático como lo había sido en sus inicios, lo cual no fué óbice para que mantuvieran en pié la envidiable posición social y económica que habían conquistado". Económicamente lograron, a pesar de todas las vicisitudes inherentes a la vida moderna, mantener su prosperidad al más impreciso nivel, no obstante haber tenido que ceder a otros la alta distinción de ser los hombres más opulentos de Europa.

No es posible dejar de reconocer la naturaleza fascinante de la materia tratada por el Conde Corti en el segundo tomo de su obra. Lo que hay que lamentar es que no le haya sacado todo el partido posible, que no haya sabido aprovecharse de las amplías oportunidades que el asunto le brindaba. Se nota una falta de coordinación en el libro; sus hechos, aunque copiosos, no están todo lo bien ordenados que debieran. Si bien se observa a simple vista el esfuerzo enorme realizado para recopilar un enorme caudal de datos y antecedentes, en cambio el éxito no responde en lo que a su presentación respecta. Si pierde la naturaleza ética de la historia de los Rothschilds, la audacia y emotividad de las incruentas batallas financieras libradas. Hay falta de armonía; los famosos banqueros de la mitad del siglo XIX, (los años de su espectacular ascenso a la cumbre financiera) no emergen en las páginas de la obra de Corti como miembros de una familia siempre atenta a las perspicaces y útiles máximas trasmitidas desde el siglo XVIII, por el viejo fundador de esa peculiar estirpe de banqueros.

En una palabra, el Conde Corti ha elegido un tema sugerente y fascinador y escrito un libro insípido. Puede que a ello hayan contribuido, en parte, los traductores; pero, aun así, al autor no se le puede tomar en consideración para eximirlo de culpabilidad. La mayor parte de la culpa le corresponde a él.

F. R. IBARRA.

Calle Sucre

La calle Sucre es una calle muda y perezosa,
Donde árboles contínuos tienden al cielo los brazos implorantes
(de sus ramas...

Hay una callada nostalgia de juegos y de risas
En sus jardines desiertos siempre tras de las verjas encantadas,
Y cuando llega octubre vuelcan perfumes densos
Sobre la indiferencia serena de los que pasan.

Toda la calle es como una elegía lenta, como una dulce elegía,
Toda la calle es como una estrofa melancólica y larga,
Interrumpida bruscamente por dos versos épicos y sonoros:
La Estación y la calle Cabildo tumultuosa y apresurada.

Está hecha para sostener andares de indolencia,
Para recibir pasos furtivos como de fantasmas;
Su sol de ocaso es más caliente y más triste que otros soles,
Sus tardes visten una púrpura resignada;
Los muros y las rejas saben palabras calmantes como llantos,
Que murmuran al oído de los solitarios, en voz baja.
Y yo sé de algún alma enloquecida de pasión y de fiebre,
Que arrastrando por ella su desolación perenne y su pasajera es-
(peranza,
Contempló el paisaje de islas verdes retocadas de oro.
Y bebió paz en un último rayito de sol que se alejaba...

En la calle Sucre hay un aromo que en la mitad del invierno
Enciende bruscamente mil áureos farolitos mínimos en sus ramas;
Y hasta el perfume de su aroma es evocador y nostálgico,
Como aquellos unidos al recuerdo de horas vividas y ya lejanas.
Al pasar bajo ese incensario rubio se siente palidecer el rostro,
Por la deliciosa violencia embriagadora de su ráfaga.

La calle Sucre es para los idilios silenciosos,
Para todas las cosas románticas y calladas;
En ella se puede soñar la dicha que nunca será cierta,
En ella el ritmo vertiginoso de nuesta vida se aplaca.
A veces, en las tardes, simula una misteriosa avenida,
Que bien puede conducir a un palacio de cuento de hadas.

Es una calle de olvido, de ensueño y de penumbra;
Tiene la expresión de los rostros donde la juventud se acaba;
Las hojas de oro con que el otoño suntuoso la decora,
Caen en ella despacio, como silenciosas lágrimas...

A trechos los árboles, alargándose como anhelos,
Consiguen alcanzarse y por encima de la calle se abrazan;
Y bajo el abrazo vegetal que difunde una sombra fresca
La calle se torna más crepuscular y más callada.

Por la noche es tan sombría y tan sola que da miedo,
Pero en ese desamparo es cuando mejor se revela su alma;
Porque la calle Sucre tiene el alma indulgente de los que mucho
(han vivido,
Y conoce lo vano de las cosas, y vive desencantada.
Es dulce y melancólica porque sabe la inutilidad de todo,
Y así, durante la noche, cuando las estrellas han encendido sus
(lámparas,
La calle se afirma en su gran quietud meditativa y patética,
Y cambia confidencias con la Luna por entre las ramas.

La calle Sucre hace silenciosamente su camino,
Y, lo mismo que los hombres, se va poniendo más seria mien-
(tras avanza;
Hasta que abriendo los brazos y siempre envuelta en su silencio,
Se arroja en la infantil alegría de las barrancas.

La calle Sucre es como una elegía lenta, como una dulce elegía,
La calle Sucre es como una estrofa melancólica y larga...

Nydia LAMARQUE.

Buenos Aires, Diciembre de 1928.

LO QUE PIENSA EUROPA DE LA DICTADURA DE YUGOESLAVIA

Por Tiburcio CASTAÑEDA

¿Cómo puede explicarse que después de siete siglos en que los pueblos de Europa fueron conquistando trabajosamente de los Señores Feudales de Horca y Cuchillo el goce de sus libertades y del Gobierno propio, volvamos ahora a aplaudir a aquellos Reyes, Generales o Políticos que obliguen a sus pueblos a desandar el camino de la Libertad en que tantos millones de vidas humanas se sacrificaron en su holocausto?

La respuesta está en los mismos motivos que adujeron los Dictadores fuesen Reyes, Generales o Jefes Políticos para justificar el haber prescindido de los Parlamentos, barriendo a los políticos que prostituían a esa misma Libertad, para adquirir riquezas o mando.

Se hallan hoy gobernadas por Dictadores Italia, España, Polonia, Hungría, Portugal, Lituania y Yugoeslavia.

Y lo curioso es que en ninguna de esas Naciones se estableció la Dictadura, ni por ansia de Poder de los Dictadores, ni tampoco militarmente. Alejandro 1º de Yugoeslavia acaba de decir en su Proclama disolviendo el Parlamento y licenciando a los Diputados y Senadores, que desde hacía dos años venía él masculando la necesidad de establecer la Dictadura, diciendo crudamente a sus súbditos de ese reino, Triuno de Serbios, Croatas y Eslovenes, que la corrupción de los gobernantes y el saqueo del Tesoro era ocupación diaria de los Gobernantes, privando los Serbios y Eslovenes a los Croatas de toda participación en el Poder.

¿Qué dijo Mussolini para justificar el auparse sobre el poder de la Cámara y del Senado?

Que estaba llamando a las puertas de la Monarquía de Saboya tan trabajosamente constituida por los sacrificios de tres generaciones de italianos, el socialismo destructor de la Nacionalidad, no sabiendo adonde iban a parar los ingresos del Tesoro.

Primo de Rivera tampoco se decidió de repente a aconsejar al Rey Don Alfonso que se lanzase al Parlamento y a los Ministros, que eran abogados casi todos, con bufete abierto, porque sus pasantes que tenían las prebendas de Compañías extranjeras, despachaban los negocios en los mismos bufetes de los Ministros, aunque éstos parecían ausentes.

¿Qué dijo Pilsudski en Polonia para alzarse con la Dictadura? Que si se dejaba a los políticos el campo libre, la Polonia tripartita de Alemania, Prusia y Rusia, se convertiría en multipartita porque ya estaba Lituania amenazando con recobrar Vilna, tan polaca que ninguno de sus habitantes hablaba el lituano.

¿Por qué se conserva el Almirante Horthy al frente de Hungría? Para evitar que enanos, no sólo en la estatura, como Bela Kun, sino en moralidad, hagan objeto de saqueo o de deliquios soviéticos a la bellísima Hungría.

¿Cómo podía consentir Alejandro 1º de Yugoeslavia, la paralización de esa Nación, que representaba el olvido de las depredaciones de los Gobiernos turcos de ella enseñoreados, con la secuela de parcelaciones, odios y peculados?

De bastante paciencia hizo gala Alejandro 1º, durante esos dos años, hasta que vió que la Croacia amenazaba con disgregarse de la Monarquía yugoeslava y formar Nación aparte, porque ni uno de sus tres millones de habitantes tenía participación en el Gobierno, el Ejército o en los Tribunales de Justicia.

Veamos como en un pueblo tan esencialmente político como Inglaterra, en que no se ha conocido más que un sólo Dictador, Cromwell, y eso porque había que reemplazar al Rey Carlos, que se hizo dictador y Absolutista, como en Inglaterra, periódico tan sesudo como el "Manchester Guardian", justifica la Dictadura de Alejandro 1º de Yugoeslavia.

Los Dictadores sólo son eficientes al llegar a ejercer el poder, dice; el Dictador destruye la red de intereses y privilegios que equivocados gobernantes habían tejido a espaldas del pueblo que trabaja y paga. Pero si los favoritos del Dictador vuelven a tejer redes para esclavizar y explotar a los pueblos, entonces los Dictadores son bandidos."

¿Hay alguien que haya puesto en tela de juicio la honradez de Primo de Rivera, de Mussolini, de Horthy, de Pilsudski o de Walderrama, de Lituania?

¿No es realmente chocante que todos esos Dictadores sean de honradez acrisolada en el manejo de los Presupuestos Nacionales y que ni uno solo de ellos haya prevaricado? Ello consiste, a mi juicio, en que no necesitaron de nadie para llegar al Poder, ni se mantienen en él más que por devoción patriótica, sin querer acumular riquezas

Véase lo que dice Primo de Rivera en un artículo publicado por el periódico "The World", de New York, del 13 del corriente:

"Se me pide, dice el General, que escriba sobre el éxito que he tenido, y aunque Pascal ya dijo "que el yo es odioso", he de decir sin falsa modestia, que no creo que he dejado de tener éxitos."

"En Barcelona, en dos años, dice Primo de Rivera, hubo más de 600 asesinatos, lo cual paralizaba la expansión económica en el interior y desacreditaba a España en el exterior.

"Concluimos lo primero, el terrorismo, y luego acabamos con el caciquismo político entronizado en todos los distritos electorales y pueblos de España, cerramos esa tremenda angría suelta que se llamaba la guerra de Marruecos y reconstruímos la Hacienda Nacional."

Al disolver Alejandro 1º de Serbia el Parlamento o Skuptschina, terminaba un régimen de desigualdad en su pueblo en que se prefería constantemente a los Croatas, que tienen la reputación de ser los mejores cultivadores del suelo de todo el Oriente de Europa.

En el Gabinete nombrado por el Rey Alejandro, hay tres Ministros Croatas; el pueblo de Croacia se muestra muy agradecido, porque en los diez años que está constituído el Reino Unido de Serbios, Croatas y Eslovenes, no ha habido ni un solo Ministro de Croacia.

El Presidente del Cosnejo, General Zivkovich, es Jefe de la Sociedad secreta llamada "La Mano Blanca" a la que se ha atribuido algunos crímenes.

De los 80 millones de habitantes que rodean a Yugoeslavia, pertenecientes a 7 Naciones, todas se más o menos hostiles a ella, a saber: Bulgaria, Grecia, Rumanía, Hungría, Austria, Italia y Albania, no llegan a 20 millones los que la miran con afecto.

Por eso es imperioso que Yugoeslavia abandone toda clase de rencillas intestinas, que heredó de las parcelaciones turcas, y se constituya bajo la Dictadura de Alejandro 1º en una Nación fuerte y laboriosa y unida.

BIBLIOGRAFIA

Libros Recibidos en el "DIARIO DE LA MARINA"

DEL CASCO AL GORRO FRIGIO, por Gonzalo de Quesada y Miranda. Imp. Biosca, Habana, 1928.

Después de tanto y tanto libro como sobre la gran guerra se ha escrito resulta difícil hallar algo que lleve la estampa de la originalidad o que siquiera ofrezca algún nuevo aspecto que se aparte de los trillados senderos. Lo logra, sin embargo, Gonzalo de Quesada por la naturalidad con que escribe, por la actitud franca y sin prejuicios que en todo el libro asume y, más que nada, por el hálito de juvenil interés que en él despiertan los acontecimientos, describiéndolo todo, especialmente aquellas escenas o incidentes de que fué testigo presencial, con pintoresca fidelidad y en un estilo muy amoldado a los diversos asuntos de que trata. En sus observaciones demuestra el joven autor que sabe mirar y dar su verdadero valor a hombres y cosas, sin prestarse a ser víctima de engañosos espejismos y que en su espíritu arde, como fuego vestal, la llama que consumiera la vida entera de sus nobles antecesores. Ese es otro de los méritos que para mí encierra esta obra. Flota sobre toda ella un cubanismo muy sincero y muy amplio, un patriotismo desprovisto de todo achaque de patriotería y una honda saudade de la patria lejana, que prevalece a través de la vertiginosa sucesión de cuadros en que van desarrollándose las trágicas situaciones del sangriento drama cuyo desenlace fué la caída del Imperio y el establecimiento de la República Alemana.

MIRANDA Y LA EMPERATRIZ CATALINA LA GRANDE, por Angel Crisanti. Caracas, 1928.

Muy interesante obra por constar de documentos originales, en su mayoría inéditos, que arrojan luz sobre la vida del ilustre venezolano y que constituye parte de la serie de libros en preparación por este mismo autor, colección de anectodarios sobre Miranda en Rusia, en Inglaterra, en los Estados Unidos y en Francia, dando pormenores sobre sus relaciones con Napoleón, Washington, Robespierre, Dumouriez, Pitt, Jefferson, Paine y otras celebridades de la época. Espero con ansia su publicación y por ello me complazco en dar fe de la singular habilidad con que el Sr. Grisanti ha sabido escoger, de entre los documentos a su alcance aquellos de mayor influencia y trascendencia y en sus porciones de más vivo interés, y de la maestría con que está ordenada la exposición de los mismos permitiendo al lector formarse idea adecuada de las condiciones y circunstancias que rigieron durante la permanencia de Miranda en Rusia con respecto a sus relaciones con la Emperatriz, a quien hace plena justicia y de la que emite juicios en completa armonía con las últimas conclusiones a que ha llegado la crítica histórica moderna, después de las últimas investigaciones basadas en las pesquisas hechas en los archivos oficiales y en la correspondencia contemporánea y no en la imaginación de autores interesados en calumniar la memoria de aquella gran soberana, que pese a sus vicios, elevó a Rusia al rango de gran potencia europea y supo mantenerla en él. Meritoria en extremo es la labor de este escritor venezolano que además de llevar a cabo una alta misión patriótica al revelarnos en toda su grandeza la figura de uno de sus libertadores, contribuye con utilísimos datos a ampliar la crítica histórica tan necesitada de monografías que como ésta se hallan sólidamente basadas en documentos fidedignos y auténticos. Espero impaciente el resto de las obras del Sr. Grisanti.

NUEVAS IMPRESIONES EN MI SEGUNDO VIAJE A EUROPA, por Pedro Laguna. México, 1928.

Es, en las propias palabras del autor, "un cuaderno de notas escrito casi exclusivamente para mis familiares...". Diario de viaje asaz minucioso y verdaderamente resulta difícil hallar en él algún aspecto interesante por lo que me abstengo de hacer comentarios.

NUEVA PATRIA, Revista Mensual, Enero de 1929. Nueva Orleans.

Organo del Centro Universitario Latino-Americano, cuyo programa de acción es el de laborar por la unión espiritual de los países indo-hispanos, merece este nuevo colega, que en su primer número constituye ya prueba fehaciente del entusiasmo que anima a sus fundadores ante todo la más cordial bienvenida y después la sincera expresión de la general simpatía que siempre alentará propósito tan noble como el formulado por el mencionado centro.

El contenido del primer número es bien interesante, por cierto, y de él escojo un bien escrito artículo por Agustín Cruz acerca de "Cuba y el Pan-Americanismo" en el que reseña brevemente las actividades que en nuestro país se desarrollaron en pro de la unión entre las repúblicas hermanas de este continente y sienta ciertos principios que deben gobernar en lo futuro tales actividades para que sean todo lo fructíferas que anhelamos.

Hay además entre lo más bello el poema de Rubén, "Ha pasado la siesta" y un atildado apunte de William Spratling "El ex-convento del Carmen", México muy fino, muy ático, de una suavidad y dulzura inefables...

De nuevo, bienvenida Nueva Patria y un aplauso a sus fundadores por el primer número.

ZAFRA DE 1927 A 1928.—Secretaría de Agricultura, Comercio y Trabajo, Dirección de Comercio e Industria, Industria Azucarera. La Habana, 1928.

Admirable trabajo de estadística, editado irreprochablemente con un índice que permite hallar cualquier dato sin pérdida de tiempo. Es preciso dedicar algún tiempo a su examen para adquirir una idea de su gran utilidad y sólo una persona entendida en negocios de azúcar puede hacerse cargo de lo que en realidad significa por lo minucioso y copioso de los datos que aporta, la claridad con que están dispuestos y lo bien ordenado de toda la obra.

Mi sincera felicitación a la Secretaría de Agricultura, Comercio y Trabajo, al Dr. Molinet, que con tanto éxito dirige sus múltiples actividades y al Dr. Bosque responsable por él presente trabajo que constituye un acierto más entre los muchos que hay que inscribir en su haber como probo y hábil funcionario.

LIMITES ENTRE GUATEMALA Y HONDURAS. Publicaciones de la Comisión de Límites. No. 8 y No. 9. Tomo 1o. Guatemala, 1928.

Continúa en estos folletos el relato de las negociaciones entre Honduras y Guatemala con la mediación del departamento de Estado de los Estados Unidos de 1918 a 1919 de que dí cuenta al acusar recibo del tomo anterior. Entre los documentos los hay que revisten interés histórico para los especialistas, encerrando una porción de detalles curiosos respecto a las medidas legislativas y costumbres de aquellas épocas.

I. J. V.

TOQUES RAPIDOS

Por Eva CANEL

NI el espacio ni otras cosas me permiten desarrollar en forma adecuada y necesaria lo que cada cual desea que le explique. Tampoco quiero que se crean desairados los que me piden opiniones sobre cosas que muchas veces he tocado ya por aquello de que "Sabe más el diablo por viejo que por diablo"; iremos ordenando la antigüedad de las reclamaciones amistosas de lectores amablemente preguntones

Primera: ¿qué me parece la opinión académica sobre la cuna de Colón? Que han sido cobardes y no estaban seguros de lo que aseguraban los cacareantes de haber sido los primeros en lanzar la especie en América empujando hacia un rincón silencioso a los que alegaban prioridad incontrovertible.

¿Por qué no he salido yo?—pregunta el amigo incógnito.

—Porque no era Colón asturiano—se contesta usted mismo.—Válgame Dios de cuantas pequeñeces me suponen capaz! Pues no señor, para hacer justicia no tengo amigos ni enemigos, nacionales ni extranjeros, pícaros ni hombres de bien: si hubiese podido publicar un folleto, como hace años pude publicar otras conferencias, sobre el propio tema, no tendrían que preguntarme nada, pero me faltó tribuna; ya se sabe que escasea el espacio en la prensa: además, desde que el ilustre Don Querido Moheno declaró en una conferencia magnífica, como suya, dada en el Centro Asturiano de la Habana y sin dejar de ensalzar una mía que había leído, declaro, repito, que nada importaba al mundo dónde y cómo hubiese nacido Colón, temo que algunos propagadores tardíos de mi propaganda, hagan otro cuarto de conversión robando ideas a Don Querido.

Quede sentado que para mí, la envidia incalificable de un también ilustre historiógrafo gallego, el primero que tachó de mixtificador al paciente nacionalista, honrado y seguro de sí mismo.

Don Celso, tiene sobre su alma, el peso que el areópago académico quiso echar con regocijo de los envidiosos extranjeros y nacionales, sobre el modesto bibliotecario de Pontevedra.

Digo, sostengo, y jamás he dudado, de que Don Cristobo era gallego, desde 1898 que recibí el primer folleto publicado por el señor de la Riega, folleto que me dedicó afectuosamente, "Dios no se queda con nada de nadie", y después de no haber obtenido el premio de "A B C" los que se apresuraron a creer que lo merecían; (conste que no estuve presente, ni presente me hago, por convicción, en certamen alguno) después de haber fracasado en el premio ansiado, se atragantaron, al saber la disparatería con que aparecieron cunas de Colón descubiertas por unos cuantos buceadores de archivos manidos; quiero decir ocultos, y no sobados y revueltos, como entienden algunos manipulantes de libros parroquiales, desecho de roedores y de la poliarquía sacristanesca. Irrisión para mentes, soleadas con rayos de sentido común, fueron estos descubrimientos y sin embargo no movieron a replicar a los que se tenían por merecedores del premio, y una vez declarado este desierto vino la inconsiderada repulsa académica, contra el insigne Don Celso sin que moviese el reproche de los aludidos a los creyentes de ayer y anteayer.

El asunto no había finido ni podía finir; Don Celso García de la Riega dejó un hijo y no un hijo olvidado de las glorias del padre que vuelve por los fueros que le son caros y promete desbaratar las patrañas de los que ni muerto perdonan a Don Celso tan peregrino descubrimiento.

Venga lo que viniere, Colón nació en Pontevedra: después de escudriñar su vida y sus hechos, analizar su carácter, apoderarse de particulas de su espíritu, disímiles entre sí, complicadas en el conjunto y desconcertantes ante el raciocinio por sereno que sea, acabaremos porque la convicción no puede darnos otros resultado.

Colón era gallego, de lo contrario no me convence nadie y cuanto más lo nieguen más convencida estoy.

Las preguntas respecto del Chaco: la proclamación de la Bula, la tradición del Teatro "Apolo", la Carabela "Santa María" y algunas otras cosas, serán contestadas si Dios quiere...

EFECTOS COMERCIALES DEL CANAL DE PANAMA

EN MIL NOVECIENTOS VEINTIOCHO

DESDE que el canal se abrió a la navegación mundial en agosto de 1914, ha habido un crecimiento constante en el tráfico de los barcos que han usado esta vía de comunicación, y las entradas por el capítulo de remolques han aumentado de $4.367.550 en 1915 hasta la cantidad de $26.231.023 oro americano, que se han recolectado durante el año fiscal que terminó el 30 de junio de 1927.

Probablemente uno de los items que más contribuyen al aumento de las entradas lo proporciona el gran número de barcos que atraviesan el canal y que están destinados al transporte de petróleo.

Con un crecimiento normal como se prevé en el movimiento de naves de comercio, en el cual el canal tendrá su parte, y que, como es lógico, hará que también aumente en proporción el consumo de petróleo que por el atraviesa, esta arteria ha de encontrarse, naturalmente, ante un problema que significará una congestión enorme de barcos en el movimiento por su ruta, y es inevitable, entonces, que haya necesidad de pensar en alguna ayuda para salvar la situación, y no se menoscabe la rapidez del movimiento, que es la base principal del comercio en general.

Todos recordamos las causas de la preferencia de la ruta por Panamá, a pesar que ya en ese entonces se pensó en la vía por Nicaragua, contra la que hubo una franca oposición. En el último análisis hecho para la construcción del canal que debiera atravesar por este país, la más fuerte oposición al proyecto fué que la ruta pasaría a través de una sección de Centro América que era frecuentemente visitada por terremotos.

Aun cuando las dificultades en el orden físico sean de buenas proporciones, como parece, a causa de los disturbios sísmicos de un orden ya grave para esta clase de trabajos, sigue prohijándose la construcción de un canal a través de Nicaragua, siempre que su costo no sea mucho mayor que el que resultaría de la amplificación de los servicos del Canal de Panamá hasta dejarlo en condiciones de hacerse cargo con éxito del aumento ya considerado en el tráfico futuro de esta vía de comunicación.

M.E.C.D. 2016

PAAVO NURMI COMPETIRA ESTA NOCHE EN UNA CARRERA DE TRES MIL YARDAS

LEO LOMSKI LE GANO POR DECISION AL CONQUISTADOR DE TUFFY GRIFFITHS

El Comité que Representa el Trofeo Muldoon-Tunney Símbolo del Campeonato Mundial de Heavyweyghts Tomó Acuerdos

No estuvieron de acuerdo los depositarios en nombrar a Dempsey sucesor de Tunney, determinándose que lo ganará el que lo obtenga peleando.—Se efectuará un banquete en Madison Square Garden donde estarán presentes seis de los ocho últimos campeones mundiales que viven

EL TROFEO QUEDARA PERMANENTE EN EL GARDEN

NUEVA YORK, enero 18. (AP).—James A. Farley, ha sido nombrado hoy para llenar la vacante entre los depositarios del Trofeo Muldoon-Tunney, símbolo del campeonato mundial del peso completo, por la muerte de Tex Rickard. Con Herbert Bayard Swope como representante de Bernard Gimbel, el exjuez Jeremías F. Mahoney y John Mce Bowman, que son los otros miembros a cargo de la custodia del trofeo, los señores depositarios han anunciado sus planes para nombrar un nuevo champion, determinándose que los nombres de los campeones anteriores se inscriban en el emblema, tomándose a la vez el acuerdo de expresar el sentimiento que les causa el fallecimiento de Tex Rickard.

El axioma de que el "Championship nunca debe ser adjudicado y si siempre ganado" ha de guiar en todo tiempo a los depositarios en el nombramiento del nuevo champion que suceda al retirado Gene Tunney, dijo Swope. El último campeón y William Muldoon, el "hombre sólido" del boxeo con 83 años de edad, establecieron el trofeo al retirarse Tunney del ring el pasado verano.

Los depositarios no mostraron inclinación de aceptar a Jack Dempsey como campeón actual en vista de la retirada de Tunney y su knockout a Sharkey, como se pensó hace algún tiempo de manera extraoficial por Muldoon, por lo que hicieron constar que en los presentes momentos no había quien legítimamente ostentara el campeonato del mundo mientras no aparezca una figura reconocida por el público como el que debe poseer el título.

No han de hacer los depositarios indicación alguna sobre bouts o torneos de eliminaciones, dijo Swope, nosotros nos conservaremos desligados a este respecto de toda Comisión de Boxeo, no tenemos problemas con el mundo pugilístico, somos solamente los depositarios de un emblema que ganará aquel que lo merezca por su publica demostración a la que ayudaremos a decidir sobre el nuevo champion. Recibiremos con la mejor voluntad todas las sugestiones que nos puedan hacer los cronistas de boxeo y autoridades, terminó diciendo Swope.

El trofeo, que se levantará sobre una base de seis pies de altura, se colocará en el lobby de Madison Square Garden y no quedará en posesión de ningún boxeador. Los nombres de los ultimos ocho pugilistas, campeones del peso completo, se inscribirán en su base, los que por orden son John L. Sullivan, James J. Corbett, Robert Fitzsimmons, James J. Jeffries, John A. Johnson, Jess Willard, Jack Dempsey y Gene Tunney. Los depositarios no reconocen a Tommy Burns, el que reclamó el título después de la retirada de Jeffries como campeón. Tan pronto como sea posible se ofrecerá un banquete en el Madison Square Garden en el que será develado el trofeo. Seis de los que ostentaron el título estarán presentes, mientras los dos que han fallecido, Sullivan y Fitzsimmons, estarán representados por Muldoon y Robert Fitzsimmons Jr., respectivamente.

Regata de Vela

Esta tarde se efectuará la sexta regata eliminatoria de los star class en aguas del Malecón, no celebrándose mañana domingo la séptima debido a que en horas del medio día habrá junta general ordinaria en el Habana Yacht Club a la que han de asistir los yachtmen pertenecientes a ese club.

La arrancada será volante y se cubrirá una distancia de diez millas dándole tres vueltas a un triángulo marcado con boyas frente a litoral amaleconado, como se hizo en todas las anteriores regatas. La hora indicada de salida es la de las tres en punto de la tarde.

Los Estados Unidos Deslumbran Con Dorados Reflejos a los Fúgiles Mas Famosos del Mundo

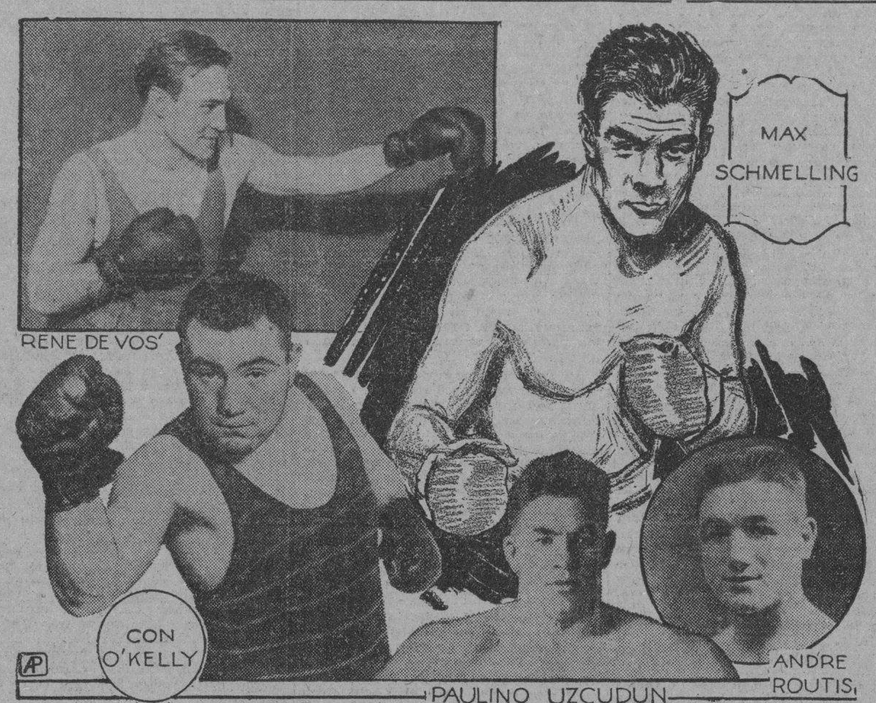

Los Estados Unidos, país donde se le rinde culto a los deportes, constituyen hoy en día la Meca del pugilismo. Casi no pasa día en que no lleguen a Nueva York, en busca de fama y fortuna, boxeadores procedentes de los cuatro rincones del planeta. Puede decirse, por lo tanto, que la gran familia pugilística del respetable Tío Samuel es toda una Liga de Naciones. He aquí a cinco figuras contemporáneas: René de Vos, belga, de peso mediano; Mas Schemelling, pugilista alemán de peso completo; Andre Routis, campeón peso-pluma, de nacionalidad francesa; Paulino Uzcudun, aspirante al trono de Tunney, español, y Con O'Kelly, peso completo irlandés. Todos ellos, deslumbrados por los reflejos del oro, que ganaran a manos llenas Dempsey y Paulino, sueñan con que llegará un día en que retornarán a sus respectivos países con los bolsillos bien llenos de billetes de banco norteamericanos.

Pasó al Primer Lugar del Campeonato de Basket el Team de la Universidad

Venciendo al Habana Yacht Club mientras la Y. M. C. A. derrotaba al Atlético, los muchachos de Campuzano lograron apoderarse del puesto de honor.—Dos grandes games se jugaron anoche en el Stadium

El magnífico y bien situado floor de los Caribes fué anoche teatro de un interesantísimo doble header de basket ball. En él los jugadores ofrecieron a los fanáticos, dos brillantísimas demostraciones de como se juega el deporte, y eso fué suficiente para que la concurrencia, una de las más grandes que recordamos en el Stadium, saliese satisfecha y encantada de haber dirigido sus pasos a ese lugar.

En el primer game, los muchachos de la Y. M. C. A. jugaron con el entusiasmo y amor propio que les caracterizó en la vuelta eliminatoria del championship, y después de sostener un duelo terrible con los Tigres del Atlético, lograron adjudicarse la victoria con anotación de 33 por 26, y en el segundo, los Caribes de la Universidad, guiados habilmente por el formidable Tobita Faura, que jugó uno de los mejores juegos de su carrera basketbolística, y vencieron al quinteto del Habana Yacht Club, siendo el score de 38 por 23.

Sin tiempo ni espacio para extendernos en consideraciones,—como realmente se merecen estos dos games que dieron ayer nuestros juniors,—limitaremos nuestra información a decir en breves palabras lo que ocurrió en el amplio floor de los estudiantes.

En el primer game, la Y. M. C. A. jugó mejor que otras veces, pasó mucho y bien y tiró a la canasta debidamente, y eso le ayudó a superar a los Tigres. Estos, a su vez, lucharon titánicamente hasta los últimos momentos, logrando un score favorable de 25x24 cuando solo faltaban tres minutos para terminarse el game, pero en esos críticos momentos Gabriel Fournier se cubrió de gloria encestando una fenómenal canasta, y seguidamente Alonso Alvarez disparó otro de Liga Grande que desalmidonó completamente al Atlético.

Los Tigres trataron de evitar el "set back" y realizaron diversas tiradas desde el mid-court, pero la suerte les viró la espalda en esos momentos, y la Y. pudo ganar su primer encuentro de la serie final, demostrando con ello lo que dijimos hace días: que a pesar de sus derrotas, serán siempre de temer.

Gabriel Fournier y Joaquín Planas lucieron ayer mejor que otras veces, trabajaron la bola como ordenan los canones del basket ball y estuvieron alertas en todas las jugadas. Marostany estuvo muy acertado en sus pases, lo mismo que Chemoley, y el "sereno" Fernández, como siempre, resultó una muralla inexpugnable cada vez que un player anaranjado trató de llegarle hasta el goal.

Del Atlético jugó mucho Bernardino Rodríguez, qu eluce un candidato fuerte para el puesto de running guard en el team. All-Cuba Juniors de este año y Mariano Garrido, cuya salida del game, tuvo mucho que ver con la debilidad que demostraron los Tigres en las postrimerías del encuentro.

TRIUNFAN LOS CARIBES

El segundo juego fué mucho mas emocionante, y sirvió para demostrar que Tobita Faura sigue siendo todavía uno de los grandes jugadores que tenemos en la categoría de novicios.

El joven guard de los Caribes jugó ayer colosalmente y fué en realidad el que condujo a su team a la victoria. Gayoso estuvo magistral en sus tiros al goal, y gardeó brutalmente a Torricella; Rivas Vázquez estuvo genial en los pases y muy efectivo en sus tiros libres al goal; Zapico tuvo momentos geniales en el guarding, y Santicos se colocó con extraordinaria habilidad, pero "Tobita" fué el "papá" de los players Yatistas en todos los momentos, y puede decirse, sin temor a equivocación posible que su juego monumental fué lo que fabricó la primera victoria de los Caribes sobre los rojos del H. Y. C.

El match fué interesante y reñido. Los Caribes alcanzaron una buena ventaja al comienzo, amenazndo con triunfar sin dificultad, pero los Yatistas terminaron el primer half con mucho vapor, y llegaron a ponerse 19 por 16. En el segundo tiempo, sin embargo, la defensa universitaria estuvo muy eficiente, y el Yacht se vió completamente dominado, sin poder hacer nada en su favor. A tal extremo llegó el guarding de los Caribes, que el Yacht estuvo 13 minutos sin poder anotar un field goal.

En este segundo half Gayoso tiró mucho al goal y encestó varias canastas de Liga Grande. Tobita gardeó con admirable acierto y Rivas Vázquez realizó muchos pases efectivos. Todo el team universitario demostró agresividad en sus rallies, y como resultado, el score del quinteto subió alarmantemente, quedando al final, 38 por 23.

Resumen: que tuvimos ayer una noche de gala en nuestro campeonato de novicios y que los fanáticos salieron sumamente complacidos del basket que se les ofreció.

GALIANA.

PRIMER GAME

Y. M. C. A.

	Fi.G	Fo.G	F.C.
Planas, F	7	3	1
Fournier, F	4	1	1
Maristany, C	0	2	2
Baños, G	1	1	2
Fernández, G	0	0	4
Alonso, F	1	0	1
Totales	13	7	11

C. A. C.

	Fi.G	Fo.G	F.C.
Garrido, F	3	3	4
Díaz, F	0	0	2
Roselló, C	3	1	3
Rodríguez, G	4	0	3
Sevilla, G	0	0	4
Rojas, F	1	0	2
Alfonso, G	0	0	2
Totales	11	4	20

Y M. C. A.	33
Atlético	26

SEGUNDO GAME
UNIVERSIDAD

	Fi.G	Fo.G	F.C.
Rivas Vázquez, F	2	5	3
Santos, F	2	1	1
Galloso, C	5	1	0
Zapico, G	1	2	3
Faura, G	2	0	4
Bueno, C	1	1	1
León, F	0	2	2
Llambés, F	0	0	1
Canosa, F	0	0	0
Totales	13	12	15

H. Y. C.

	Fi.G	Fo.G	F.C.
E. Argüelles, F	1	0	0
Morales, F	2	1	4
Torricella, C	5	1	1
Recio, G	1	2	1
F. Argüelles, G	0	1	4
Calvo, F	0	0	3
Herrera, F	0	0	0
Totales	9	5	16

Universidad	38
Yacht	23

Paavo Nurmi hará su aparición esta noche en una carrera larga

Tendrá como contrincantes a O. Anderson, Gus Moore, Hagen y Totten

NEW YORK, enero 18. (AP).—Paavo Nurmi hará su primera aparición en su segunda invasión de los tracks norteamericanos en la fiesta atlética del Colegio de Boston que se celebrará mañana por la noche tomando parte en una carrera de invitación a tres mil yardas, en el programa de Track y Field que se desarrollará en el Décimo Tercer Regimiento de Armory, en Brooklyn.

Aunque cuenta cuatro años más que cuando corrió aquí, la última vez el findandés ha demostrado en sus faenas diarias de entrenamiento que, al menos en las distancias de más de una milla, puede desarrollar su antigua velocidad. Saldrán al field a correr con Paavo Nurmi, los siguientes atletas: Ove Anderson, que estuvo a punto de dar una victoria a Finlandia en los Juegos Olímpicos; Gus Moore, Champion Nacional de Cross Country; Joe Hagen, de la Universidad de Columbia y Irving Totten, que fué corredor del Colegio Unión.

A Nurmi le conometrarán en varios puntos de su carrera de tres mil yardas, que es una distancia muy rara que el mismo ha escogido.

En un Duelo Reñidísimo el Inesperado Carin Derrotó por una Nariz al Favorito

Knight apeló al látigo cuando parecía tener la carrera ganada, haciendo perder el equilibrio a su monta Cartoon.—Annedire ganó la justa de los Bebés por franco margen.

El Pinar del Río para los de tres o más años y el Regla para los de iguales edades, siendo ambos a seis furlongs, son los purses que sobresalen por la calidad de sus grupos en el menú hípico de siete turnos que ofrece la dirección de Oriental Park a la habitual concurrencia sabatina. Reputation y Critic con 111 libras son los del peso máximo en el primero contra Listerine, My Son, Baby Gal y Grace H.

Una sólida representación de hípicos que se distinguen en sus variadas actividades burocráticas, financieras y sociales por una gran parte del orbe, fueron los felices testigos de la sucesión de incidentes que ayer tarde produjo la agradable fiesta de Oriental Park.

Aunque Annedire y Clarence Le Bus fueron los únicos favoritos en pisar la meta toda la tarde, los éxitos de Opperman y Carin por ceñidos márgenes no pasaron desapercibidos para los conterráneos de Hatuey, Santiago Apóstol, Pelayo y Lincoln.

UN CUARTELAZO

No llegó a fraguar el perillazo que los chicos tenían condimentado para acabar con la quinta y con los mangos en el primer episodio. Se trata de Merry Windsor de apertura 20 a 1, y que sin mala intención los pillines tanto del patio como importados jugaron con tanto afán hasta bajar su cotización a dos y medio. Mala salud desearan los fallidos a Wrench, el intruso que dió al traste con tanta felicidad soñada.

Cho-Cho-San, jugado también desde Monforte hasta Isla de Pinos, con fe y devoción, como dice la canaleta de Ramona, para bajar de 2 a 1 hasta 7 a 5. Dragon fué el otro fallido y famílico que no reportó a las exigencias de los que ansiaban abrir un sendo "juraco" en las faltriqueras de tanto sufrido bookie.

Tomaron asiento en la amplia terraza del regio Club House Mr. y Mrs. John D. Hertz acompañados por su hija Miss Helen Hertz, como invitados a la fiesta hípica por Mr. y Mrs. Strawn, de Boston. Horas antes habían llegado la familia Hertz y Mrs. Strawn en un aeroplano desde Miami, invirtiendo en el viaje dos horas y veinte minutos, como aperitivo de su grata estancia en ésta hasta el domingo, que regresarán a ese "resort" floridano.

El apellido Hertz es bien conocido en el mundo entero cuando del turf se trata. La señora Hertz es la feliz dueña del Reigh Count, actualmente en Inglaterra a cargo del trainer Bert Mitchell, donde se confía ha de sumar nuevos laureles a su título de champior de tres años en los Estados Unidos.

Mrs. Hertz posee también a la fenomenal Anita Peabody, retirada de la actividad del turf, para servir como buena matrona en Kentucky con St. Galahad.

VIAJE RAPIDO

—Estuvimos en la apertura del hipódromo de Miami ayer jueves—dijo Mrs. Hertz—y aquí estamos hoy presenciando las carreras en una de las pistas más lindas del mundo.

Recibo informes semanales del trainer Mitchell, quien me dice que Reigh Count está tan bueno ahora como cuando ganó el Kentucky Derby y otras carreras en New York. Correrá una vez antes de ir al post para la Copa Astor, y después viene el Lincolnshire. Por supuesto, que veremos correr a Reigh Count en todas estas grandes carreras de Inglaterra.

En la del cierre ayertarde dióse la derrota de Cartoon pero de una manera gloriosa. Después de agotar todas sus fuerzas, y de luchar hasta la misma varilla, donde Carin pudo tumbarlo con más suerte por nariz. Futuro cobró el tercer pago.

MUY SOLICITADO

Cuatro "claims" se depositaron en la oficina del Racing Secretary para la posesión de Lafayette. Como se hace en estos casos, decidióse por cara o cruz, con más suerte para Bill Mc Kinney, representando al Flamingo Stable. Los demás que ansiaban cogérselo fueron Mascia Bros. J. E. Smallman y C. R. Fleischmann. Este poco a poco está engrosando muy bonitamente su cuadra.

Nueve juveniles, con Rumba, Careta y Pongo como debutantes, integraron el grupo del Isla de Pinos purse que sirvió ayer tarde como estelar. Dióse el éxito de Annedire con las sedas de J. Dire piloteado por C. Landolt. La ganadora partió en punta, y bajo un "hand-ride" bien medido, se coló en la varilla con dos largos delante de Rattle y en show Gay Rock, esta última rebelde a ponerse en línea en el post.

Todos los seis furlongs del primer episodio los cubrió al frente de su comparsa Wrench, seguido un largo detrás por Merry Windsor, motivo de un golpe de estado que no cristalizó, y el show para Drifter. Violado se fué de sendo papelazo con su cotización de 7a 10, cayéndose de rodillas al darse la partida.

SE PARO

Princesita parecía la ganadora del segundo episodio, por el buen margen que llegó a tener en los inicios, pero tanto ésta como Paddy Flaherty que la seguía sucumbieron ante el avance de Ranch Lass, por tres largos en la misma delante de Paddy, y éste seguido en show por Maximus. Dragon, motivo de regulares inversiones en show y Mutua, se sumergió en el albañal.

J. O. Malley va poco a poco edificándose un cartel que merece atención, como lo demostró con su hábil monta de Clerence Le Bus en la cuarta, para tumbar a la líder Kitty Cat casi sobre la meta. También al final se apareció de cumbancha Captain Martin para quitarle el show a Billy Doran.

Indian partió como volador anunciante de jira en La Polar y se sostuvo con ancho margen hasta que invadió la tierra de nadie. Ya en el último octavo se le vió lanzar el S.O.S., ocasión que tubo de aprovechar J. Thomas, el piloto de Opperman, para anotarse espectacular éxito. By Way se contentó esta vez con el cobro del show.

INCIDENCIAS DEL TURF

Por pura simpatía hubo de jugar Tom Shannon, trainer de las pertenencias de Mrs. M. Segal, al chance de la yegua Lockerbie, de 20 a 1 en books y aun más jugoso dividendo en la Mutua, en la del cierre del jueves contra temibles opositores como Hoi Polloi, Open Go Shut y Jim Bell. A razón de 15 a 1 en books, jugóle Shannon en los tres puestos.

Lockerbie, la yegua de ocho años, hija de George Smith-Heather Bell, llamó la atención de Shannon por la única razón de haber este turfman adquirido a su padre en la suma de 1.600 pesos en una venta de yearlings celebrada en Lexington, Kentucky, y calculó que una yegua de tan buen aspecto debía heredar la buena sangre de su padre, ganador del Kentucky erby. Y así fué, que Loskerbie tras una lenta partida vino al final desde la retaguardia, avanzando como un tren expreso para cobrar a los líders y posesionarse de la varilla con buen margen ante el júbilo de los que se habían aventurado a su aparente remoto chance.

Shannon, actualmente en Marianao, vendió el ejemplar George Smith a Edward Mc Bride, de Baltimore, continuando como trainer. Cuando contaba dos años este hijo de Out of Reach-Consuelo II, ganó nueve carreras. Era de ilustre prosapia, siendo sus padres Out of Reach, hijo de Persimmon, y Consuelo II.

John Sanford adquirió a George Smith, haciendo la venta Shannon cuando el reloj marcaba las doce de la noche en el hotel Belvedere, de Baltimore Md., al precio de 20,000 pesos, más 5.000 si el potro lograba ganar el Kentucky Derby de 1916. En esta carrera Johnny Loftus piloteó triunfalmente a George Smith sobre Stan Haw y Franklin, cubriendo la distancia en 2.04.

GRAN CARRERA

Fué en 1918 que George Smith con 130 libras ganó el Bowie Handicap, a milla y media, en 2.31 1|5. Omar Khayyam con 115 y Exterminator con 120 acabaron respectivamente en pince y show. El tiempo de esta justa no fué igualada hasta que en 1926 Peanut con 115 libras se anotó un resonante éxito.

—El día que George Smith ganó el Bowie Handicap — decía ayer tarde Shannon— demostró ese ejemplar su fenomenal calibre. Siempre he creído que jamás carrera alguna en los Estados Unidos ha podido igualársele. Concedía ventajas de todos colores a sus contrarios; y nada menos que a tales caballos como Exterminator y Omar Khayyam, The Porter, Boniface y Cudgel.

"Fué una cruenta lucha en todo el curso. El margen al final fué menos de un largo. Frankie Robinson, muerto en un accidente de la pista, era el que montaba a George Smith.

"Yo entrené el caballo para el Derby. Lo llevamos a Charleston, S. C., donde demostró desde temprano que poseía fantástica velocidad y valor. Le dije a Mr. Sanford cuando emprendíamos viaje hacia la pista de Churchill Downs, que tenía un seguro ganador, y creyó mis palabras.

"George Smith fué bautizado con el nombre de un dueño de café en Toronto. Era un individuo de baja estatura, modesto, que ganó una fortuna con los éxitos de ese caballo. Siempre le jugaba cinco mil pesos por carrera, y cobró muchas veces.

En un encuentro en el que no hubo caídas se anotó el triunfo Leo

Al terminar la pelea, que fué ruda, Lomski fué reconocido como vencedor

NUEVA YORK, Enero 18. (AP.)—Leo Lomski, el irresistible peso completo ligero de Aberdeen, Washington, ganó a fuerza de puños una decisión contra James J. Braddock, de Jersey City en el match estelar efectuado esta noche como principal acontecimiento de un gran programa de boxeo ofrecido nor el Garden a sus favorecedores. Braddock, que recientemente adquirió renombre al nocaear a Tuffy Griffith y al fracturir la quijada de Pete Latzo pesó 172 libras y su vencedor media más.

Loms ganó por forzar la pelea palmo a palmo desde la primera a la última campanada, aunque fué rudamente golpeado y se tambaleó atolondradamente a menudo durante los diez rounds. Jimmy soltó un derechazo en el tercero que causó una profunda herida en la ceja izquierda de Lomski. En cada uno de los rounds que se siguieron Braddock persistió en hacer manar un hirillo de sangre por la mejilla del muchacho del Oeste. Ninguno de los contendientes consiguió tumbar al contrario.

Embistiendo ferozmente al del Este y acometiendo sin cesar sin permitirle apoderarse de la agresiva, yéndose continuamente encima hasta el cuerpo a cuerpo y usando con ventaja hooks de izquierda al cuerpo, Lomski extrajo mucha parte del veneno que Braddock encierra en su demoledora derecha. Jimy se resistía a asumir la iniciativa cualquiera que fuera la oportunidad que se ofreciese, nunca forzó el combate y no supo aprovechar el efecto de los tremendos derechazos que con su anonadante pujanza atontaban momentáneamente al chico de la Costa.

STRIBBLING VENCIO POR KNOCK OUT A ART MALAY

NORFOLK, Va. Enero 18 (A.P.)—Young Stribbling, de Macon, Ga, noqueó aquí esta noche a Art Malay en el tercer round de lo que debió haber sido una pelea a diez.

El encuentro fué tan poco interesante que muchos espectadores empezaron a abandonar sus localidades antes de empezar el segundo round. Malay, atolondrado por un apabullante izquierdazo recto propinado por su adversario en los primeros segundos de la pelea no llegó a asestar a Stribbling ni siquiera un sólo golpe de efecto.

McCorgary derrotó en un bout a 10 rounds a Ray Still, por puntos

Ben Jeby noqueó a Cecil Harper y Charlie Belanger al italiano Tassi

NUEVA YORK, enero 18 (AP).—Babe McCorgary, peso completo ligero de Oklahoma ganó a trompada limpia una decisión sobre Ray Still de Los Angeles en un furioso match a diez rounds en el programa Lomski Braddock que se llevó a cabo en el Madison Square Garden y teniendo una ventaja de 13.1|2 lbs en peso se aseguró la victoria tumbando a Still por dos segundos en los últimos momentos del bout. McCorgary pesaba 170.1|2.

Ben Jeby peso medio de Nueva York noqueó a Cecil Harper de Aberdeen, Washington, en 55 segundos del tercer round de una pelea que mantuvo en pie y gritando a desgañitarse a los 19.000 espectadores, que llenaban hasta rebosar el Garden. Harper se desplomó al suelo escuchando contar nueve segundos dos veces en el segundo round y tumbó a Jeby por ocho segundos al levantarse, volviendo a morder el polvo otras dos y escuchando los diez de rúbrica en la segunda. Jeby pesaba 150 y Harper 153.1|2.

En un semi-final a diez rounds Charlie Belanger, un peso completo ligero canadiense noqueó a Nando, Tassi de Italia en el cuarto episodio tumbándolo con un derechazo al cuerpo al minuto y cuarenta segundos de haber comenzado dicho round. Nadie había besado el suelo hasta entonces, pero la refriega fué ruda e impetuosa y bastante igual hasta que el canadiense sacó a relucir su trompada aniquiladora. Belanger dió como peso 177.1|2 libras y Tassi 189.

Eddie Herbst de Nueva York derrotó a Joey Harris de Bayonne, M. S en un match a cuatro rounds. El primero tenía 163 libras de peso y el segundo tres menos.

Ganó la Universidad

KEY WEST, Florida, enero 18. (Especial). — El five de la Universidad de la Habana se anotó esta noche un fácil triunfo sobre el team Monroe County High, de Key West, con score de 42 x 19. Los muchachos jugaron bien, como para desquitarse la paliza anterior.—BERISIARTU.

Venció Harcourt Brice

En el Campeonato Invernal amateur de golf jugado en Miami

MIAMI, Enero 18. (AP.)—Harcourt Brice después de muchas peripecias conquistó hoy la victoria venciendo a Lee Chase por 1 ganado de Buffalo y ganó el trofeo del campeonato invernal amateur de golf de Miami.

Ambos finalistas jugando en los links del Miami Country Club se mantuvieron a corta distancia uno del otro durante el round matinal pero en el de la tarde, Harcourt consiguió coger la delantera, aproximándose luego al rehacerse Lee Chase de un modo admirable con hermosas jugadas en los últimos hoyos.

Brice ejecutó un determinado ataque que le dió cinco hoyos de ventaja estando la situación a su favor por cinco ganados y nueve a jugar al terminar los primeros nueve hoyos de la tarde. Empataron los tres siguientes al regreso a la caseta del club y Chase se rehizo ganando el 31, 32 y 33, empató el 34, ganó el 35 y empató el último

TELEFONOS Y MARISTAS VENCIERON A SAN CARLOS Y SANTOS SUAREZ AYER

Ambos juegos resultaron en extremo reñidos, discutiéndose los tantos en la forma más estrecha y desesperada, triunfando los más afortunados o más preparados

El Teléfono jugando con extraordinaria pimienta demostró anoche tener flus suficie te para discutir el primer lugar del campeonato de basket de la Liga Intersocial; la entrada del joven Núñez en el team eléctrico, viene a reforzar una posición que hasta ahora se encontraba un tanto débil, la del center. Esto quedó bien demostrado con su actuación de anoche al realizar tres soberbias canastas y dominar durante todo el juego al center carlista.

En este primer match de la noche celebrado en el floor del Víbora Tennis se vió al team del disco mantenerse en el lugar de preferencia en toda la jornada. En un solo momento pareció debilitarse el Teléfonos, que fué un ligero parpadeo en el segundo halg para reanudar con grandes bríos la batalla haciendo desaparecer las pocas esperanzas del five carlista. Pellón, el foward estrella del Teléfono fue puesto fuera de juego por fouls, quedándose jugando solamente con cuatro hombres, los que fueron suficientes para dar término, pues a poco se dejaba oir el pito del referee anunciando que se había acabdao el episodio en el que salía victorioso el Teléfonos con anotación de 35 por 27. Cárdenas y Luis González resultaron los mejores del team vencido al gardear y hacer tiros admirables.

El segundo game se desarrolló entre Santos Suárez y Maristas, apenas levantadas las cortinas pasó por tres veces consecutivas la esférde por el aro del Santos Suarez debido a los esfuerzos de Moreno y Roselló. Rispostaron los chicos de Angel García haciendo que los anotadores afilaran de contínuo el lápiz, tal era el número de canastas que tenían que anotar, aquello fué un diluvio que ha de pasar a la historia del game, realizaron nada menos que catorce puntos consecutivos dejando boquiabiertos a los Santos que permanecían anonadados con sus tres solitarias canastas. Momentos después reaccionaban los Santos logrando acortar la ventaja a cinco puntos al terminarse el primer half.

En el segundo half continuaron su vigorosa ofensiva los del Santos Suárez, realizando un oportuno cambiode jugadores, entrando de fresco Núñez, el pequeño forward quien logró con ods fouls hacer que la ventaja se inclinara a su team por un punto, mereciendo una ovación de los fanáticos, continuando Núñez jugando con gran acierto haciendo con un fig goal que la ventaja fuera mayor. Un fig goal de Tabares y otro de Muñoz cambiaron de nuevo el aspecto del juego en forma definitiva haciendo que la victoria quedara del lado marista con score de 30 por 37.

Basket ball femenino y boxeo en Camagüey

CAMAGUEY, Enero 19. DIARIO, Habana.—Con motivo de haber dado comienzo un campeonato de basket ball en esta ciudad se ve muy concurrido por las noches, el flor del Camagüey Tennis Club, la femina institución del Parque Gonzalo de Quesada.

En este campeonato del sport de las cestas se discute un artístico trofeo consistiendo en una copa de plata denominada X, que ha donado el diario local "El Camagüeyano", y en el mismo toman participación los fives del Tennis y del Atlético.

El primer encuentro fue muy reñido ya que este conjunto de girls desarrollan un juego admirable. Funge de referee en los encuentros un consagrado del basket, el formidable Joaquín Molinet, unico cubano que ha formado parte del All American Team en el año de mil novecientos veinte y uno al veinte y dos.

También fué Molinet capitán del five de la Universidad de Cornell durante tres temporadas consecutivas. Para el próximo miércoles está senalado el segundo encuentro del que daré oportuna cuenta al DIARIO

CAMAGUEY. Eero 18. DIARIO Habana.—En el Stadium Camagüey de esta ciudad, se celebrarán mañana sábado unas sensacionales peleas de boxeo.

El empresario señor Pepe Najas, presentará al público de Camagüey en el stard bout, la pelea de revancha Anisio Orbeta vs. Juan Cepero de ciento treinta y tres libras y ciento treinta y seis respectivamente.

Este asalto, constará de diez rounds en eliminación por el campeonato light weight de Cuba. En el semifinal a ocho rounds contenderán Ignacio García vs, Vallespin de ciento diez y ocho libras el primero, y ciento dieciseis el segundo. Este match es de revancha también y se espera que ambos contendientes, hagan una magnífica demostración de sus facultades boxísticas.

Los valientes muchachos Eusebio Guerra y Panchito Villa se enfrentarán en el primer preliminar a cuatro rouns. En el segundo preliminar a seis rounds, se cruzarán los guantes surdo Charol y Margarito Aviles. Mucha animación hay para presenciar estas peleas ya que en ellas tomarán participación púgiles de reconocido calibre.

Mario Silva,
Corresponsal.

DESPUES DEL PRIMER ROUND, TONY CANZONERY, DISPUSO A SU ANTOJO DEL BOXEADOR CUBANO, SANTIAGO

El criollo logró en el primer round tumbar a Canzonery por el conteo de siete, pero después de esa caída se repuso el norteamericano y le dió una buena batida.—Shea ganó por K. O.

(Por Charles W. Dunkey, de la Associated Press)

CHICAGO, Enero 18. AP.—Tony Canzoneri de Nueva York excampeón de peso pluma del mundo noqueó esta noche en el Coliseum al sensacional joven cubano Armando Santiago, vencedor de Joey Sangor, en el quinto round de una pelea en que ambos combatieron con feroz denuedo, ante más de diez mil espectadores que pagaron unos $42.000 por presenciar el encuentro.

Canzoneri que mordió el polvo en el primero escuchando contar siete segundos en el suelo se rehizo en el segundo, golpeando al cubano hasta reducirlo a un estado tal que estaba casi indefenso. Así ganó Tony el segundo, tercero y cuarto apuntándoss rápidamente gran número de puntos con izquierdazos y cortos cruces de derecha y en el quinto tumbó a Santiago por seis segundos con una serie de hooks de izquierda antes de noquearlo completamente con trompadas de izquierda y de derecha al estómago.

En el cuarto Canzoneri obligó al cubano a declararse en retirada y las rodillas de Armando se doblegaban materialmente debido al terrible castigo que recibió por todo el cuerpo. Luego lanzó al cubano a las sogas con tres izquierdas a la quijada y no le dió ni siquiera oportunidad para escapar al tremendo castigo. Santiago recibió tal soberana paliza en este round que se hallaba a punto de sufrir un colapso al llegar a su esquina. La cabeza caída sobre el pecho, los ojos cerrados o entornados en blanco, y los brazos colgando, de suerte que sus ayudantes tuvieron grandes dificultades para revivirlo de modo que pudiese acudir a la llamada de la campana en el quinto episodio.

Armando no era más que un blanco abierto de par en par a la trompada final cuando se tambaleó dirigiéndose al centro del ring en ese round.

Canzoneri pesaba 129 lbs. y su contrincante 128.

Eddie Shea de Chicago aspirante al campeonato pluma se apuntó su segundo "nokaut" desde que se sometió a una operación quirúrgica a causa de la lesión que recibió en su mano derecha, cuando tumbó a Lou Bloom de Columbus O. en el quinto round de un bout a diez. Shea pesaba 124 3|4 libras y Bloom 127 1|2.

Pete Sarno de Birmingham Ala, peso pluma obtuvo el veredicto en su match a seis rounds con Johnny Erickson de Nueva York pegando ambos mucho y muy duro.

M.E.C.D. 2016

SE DIGE QUE EL OLIMPIGO ANDRADE IRA DE ENTRENADOR A LIMA

RESULTADOS DE LAS CARRERAS DE AYER

Día 34. Enero 18, 1929. Tiempo Claro. Pista Ligera.

438 Oriental Park — PRIMERA CARRERA—6 Furlongs — 3YO — Purse $800 Claiming

Ind	Horses	W	PP	St	¼	½	¾	Str	Fin	Jockeys	O	C
408	Wrench	109	1	1		1½	1½	1½	1^{1}	H Fisher	5	5
358	Merry Windsor	104b	5	2		2½	2^{1}	2½	2^{3}	C Landolt	20	2½
341	Drifter	*104b	3	4		6½	4½	4½	3^{hd}	M Knight	3½	4
390³	Dorrie	*102	7	8		8^{1}	6^{hd}	5^{1}	4^{nk}	F Winters	5	5
408	Double Dare	*102	4	3		5½	7½	6^{2}	5½	J OMalley	15	15
410	Marcella	104b	6	7		9	8^{3}	7^{8}	6^{1}	A Robe'son	8	8
(426)	Violado	*104b	9	6		3^{hd}	3½	3^{1}	7^{6}	G White	7-10	4-5
431	Prerogative	106b	2	5		4½	5^{1}	8^{5}	8^{1}	C Ralls	20	20
359	Vandion	*102b	8	9		7^{hd}	9	9	9	J Farrell	30	30
427	Mary C.	104b	10	10		Bolted				R Wholey	30	30

P 2 30 Off 2:35 Time 23 4-5 48 1-5 1:14 4-5

Premio para el Ganador: $625.—Propietario: L. Sylvestri, jaca de 3 años, Wrack-Patricia IV.—Arrancada buena.—Ganador bajo el látigo.—Place lo mismo.—Wrench venció la tenaz oposición de Merry Windsor en la recta final y volvió a alejarse. Este último se debilitó en el último tramo.—Drifter cerró corajudamente por fuera.—Dorie terminó con brío.—Violado se cayó en el post y se cansó al final.

Wrench $11.00, 6.40, 4.00.—Merry Windsor $7.40, 4.60.—Drifter $3.00.

439 Oriental Park — SEGUNDA CARRERA—6 Furlongs — 3YO&Up — Purse $800 Claiming

Ind	Horses	W	PP	St	¼	½	¾	Str	Fin	Jockeys	O	C
377	Ranch Lass	*105	5	7		5^{hd}	4^{1}	3½	1^{3}	J Scurlock	5	5
384	Paddy Flahrty	*107	3	4		2½	2^{2}	2^{hd}	2^{2}	F Winters	4	4
377	Maximus	*107b	1	5		3^{1}	3^{2}	4^{2}	3^{1}	J OMalley	2	2½
379³	Princesita	107b	2	1		1^{3}	1^{3}	1^{hd}	4^{hd}	O Pernia	10	10
411	Mona	110	9	2		4½	5½	5½	5^{1}	A Robe'son	6	6
406²	Sentry Lass	*89	6	8		8½	7^{2}	6½	6^{3}	C Hanauer	12	12
(614)	Dragon	115b	4	11		10^{hd}	9^{hd}	7^{1}	7½	W Lauscher	4	8-5
—	Granary	*100b	11	12		12	12	10^{1}	8^{hd}	M Knight	20	20
† 428	Union Jack	112	8	9		11½	10^{1}	9^{1}	9½	Hainsworth	15	15
327²	Tommy Foster	*110b	10	10		6^{2}	6^{4}	8^{2}	10^{4}	J H Rice	5	5
† 429	Mulligan's Son	114	12	3		9^{1}	8^{1}	11^{1}	11^{1}	P Harrell	30	30
† 421	Nayarit	*107	7	6		7^{1}	11^{hd}	1^{2}	12	P Van Pelt	30	30

P 2:59 Off 3 01 Time 23 2-5 47 2-5 1:14

Premio para el Ganador: $625.—Propietario: Harned Brothers, yegua de 5 años, Rancher-Celtic Lass.—Arrancada buena.—Ganador fácil.—Place lo mismo.—Ranch Lass se desprendió de su grupo al final.—Paddy Flaherty, prominente factor todo el camino, finalizó briosamente.—Maximus ahorró terreno en la última curva.—Princesita tuvo velocidad inicial.—Mona se rajó.—Dragon no pudo seguir el paso en las primeras etapas.

Ranch Lass $10.20, 5.40, 3.20.—Paddy Flaherty $6.40, 4.40.—Maximus $3.20.

440 Oriental Park — TERCERA CARRERA—3 Furlongs — 2YO — Maidens — Purse $800 Purse

Ind	Horses	W	PP	St	¼	½	¾	Str	Fin	Jockeys	O	C
396²	Annedire	112	6	5				1^{1}	1^{2}	C Landolt	7-5	7-5
396³	Rattle	112	9	4				4½	2^{nk}	M Knight	5	5
396	Gay Rock	115	2	6				3½	3½	A Robe'son	12	12
378²	Quadroon	115	8	2				7½	4^{hd}	P F Ratti	8-5	1
——	Pongo	115	5	7				5½	5½	P Groos	5	6
378	Brown Thistle	112	7	3				6^{hd}	6^{hd}	C Ralls	8	8
396	Cumulus	112	4	8				8^{10}	7^{2}	FDougherty	20	20
$——	Rumba	112	1	1				2^{hd}	8^{10}	O Pernia	10	12
$——	Careta	112	3	9				9	9	W Lauscher	10	12

P 3:20 Off 3:21 Time 36 2-5

Premio para el Ganador: $625.—Propietario: J. Dire, potranca de 2 años, Sweep-Lady Jane Gray.—Arrancada buena.—Ganador bajo el látigo.—Place lo mismo.—Annedire tuvo buena velocidad y se alejó sin ser hostigada.—Rattle cerró rápida por fuera.—Gay Rock mejoró sobre su última.—Quadroon se torció y fué barajado hacia atrás después de la arrancada.—Careta se viró cuando dieron la arrancada.

Annedire $7.40, 4.00, 4.00.—Rattle $6.00, 4.40.—Gay Rock $7.00.

441 Oriental Park — CUARTA CARRERA—1 and 1-16 Miles — 4YO&Up — Purse $800 Claiming

Ind	Horses	W	PP	St	¼	½	¾	Str	Fin	Jockeys	O	C
(399)	Clarenc LeBus	*110b	2	4	2^{1}	2^{2}	2^{4}	2^{4}	1½	J OMalley	8-5	8-5
392³	Kitty Cat	*102b	1	3	1^{6}	1^{8}	1^{3}	1^{1}	2^{3}	J Scurlock	2	2
405	Captain Martin	115	4	1	5½	4½	4^{1}	4½	3^{hd}	A Robe'son	10	5
(419)	Billy Doran	*107b	5	5	3^{hd}	3½	3^{3}	3^{1}	4^{2}	M Wimmer	6	6
362²	Cross Word	*105	6	7	7	7	7	5^{2}	5^{4}	G White	2½	2½
374	Battle Field	*110	3	6	6^{3}	6^{4}	5½	6^{4}	6^{4}	M Knight	8	10
(412)	Texas Ranger	*110	7	2	4^{1}	5^{hd}	6^{hd}	7	7	J H Rice	12	12

P 3:55 Off 3:55 Time 24 2-5 48 3-5 1:15 1:41 2-5 1:48 3-5

Premio para el Ganador: $625.—Propietario: E. W. Moore, jaca de 6 años, Simon Square-Fornella.—Arrancada buena y rápida.—Ganador bajo el látigo.—Place fácil.—Clarence Le Bus mejoró su posición gradualmente, dominó a la marcadora del paso y se alejaba al final.—Captain Martin terminó rápido.—Billy Doran corrió bien.—Cross Word no pudo seguir a los delanteros.

Clarence Le Bus $5.20, 3.40, 2.80.—Kitty Cat $3.80, 2.60.—Captain Martin $4.40

442 Oriental Park — QUINTA CARRERA—1 and 1-16 Miles — 4YO&Up — Purse $800 Claiming

Ind	Horses	W	PP	St	¼	½	¾	Str	Fin	Jockeys	O	C
393	Opperman	115	1	6	7½	8	7^{1}	6^{1}	1no	J Thomas	3½	3½
392	Indian	*110b	2	1	1^{5}	1^{4}	1^{2}	1^{1}	2^{2}	G White	6	6
374³	Byway	*110b	6	3	2½	2½	2^{hd}	2^{hd}	3^{hd}	J H Rice	2½	3½
392	Duchess	*105	7	8	6½	5^{hd}	4½	5½	4½	J OMalley	3	3½
405²	Lafayette	*107	3	2	3^{3}	3^{6}	3^{4}	3½	5^{1}	M Knight	3	2
405	Izetta	*105b	5	5	5^{1}	4^{hd}	5^{2}	4^{1}	6^{1}	M Wimmer	10	10
424	ShastaFlapper	107	4	7	8	7^{1}	6^{3}	7^{8}	7^{8}	Hainsworth	8	6
425	Chief Tierney	110b	8	4	4^{1}	6^{1}	8	8	8	C Landolt	12	12

P 4:20 Off 4:20 Time 24 2-5 48 4-5 1:14 3-5 1:42 2-5 1:49 1-5

Premio para el Ganador: $625.—Propietario: C. R. Fleischmann, jaca de 10 años, Pataud-Dancing Wave.—Arrancada buena y rápida.—Ganador bajo el látigo.—Place lo mismo.—Opperman se apareció en la recta con un estallido de velocidad y venció a Indian en los últimos saltos. Este corrió al frente algo refrenado y se mantuvo bien.—Byway hizo un buen esfuerzo en la carrera.—Duchess cerró bastante terreno.—Lafayette se paró.

Opperman $10.40, 7.60, 4.40.—Indian $13.60, 5.00.—Byway $4.40.

443 Oriental Park — SEXTA CARRERA—1 Mile & 50 Yards — 3YO&Up — Purse $800 Claiming

Ind	Horses	W	PP	St	¼	½	¾	Str	Fin	Jockeys	O	C
411	Carin	103	3	6	4^{hd}	1^{hd}	1^{hd}	2^{1}	1no	C Landolt	8	8
386²	Cartoon	*108b	2	8	6^{3}	4½	2^{1}	1^{hd}	2^{10}	M Knight	2	2
381	Futuro	*108b	8	3	1½	3^{1}	3^{4}	3^{5}	3^{5}	J OMalley	10	10
429	Donetta	*103	5	2	3½	5^{3}	5½	5½	4^{1}	F Smock	10	8
(423)	Cho Cho San	*92	4	4	7½	6^{hd}	4^{hd}	4^{1}	5^{1}	G White	2	[illegible]-5
376	Hanky Rice	113b	7	7	8	7½	6^{1}	6^{6}	6^{10}	H Fisher	3	3
——	South Breeze	111b	1	1	2^{hd}	8	8	7^{5}	7^{5}	A Robe'son	12	12
411	Sun Dance	*106	6	5	5^{1}	2^{1}	7^{3}	8	8	J H Rice	5	5

P 4:44 Off 4:49 Time 24 2-5 48 3-5 1:14 1-5 1:41 1-5 1:44 3 5

Premio para el ganador: $625.—Propietario: Arsonia Stable, potranca de 4 años, Craigangower-Ecatarina.—Arrancada buena.—Ganador bajo el látigo.—Place fácil.—Carin avanzó resueltamente, sostuvo bien una vigorosa monta y duró más que Cartoon en los últimos saltos. Este correspondió con gran vigor y se sostuvo amenazante.—Futuro no tuvo excusas.—Donetta se paró.—Cho Cho San también.

Carin $15.60, 6.40, 4.60.—Cartoon $4.80, 3.40.—Futuro $6.00.

En busca de records

La aviadora Miss Gentry espera batir los records de altura y resistencia

NEW YORK, enero 18. (AP).—La señorita Viola Gentry, que el día 20 del pasado mes de diciembre estableció un record de resistencia para mujeres y que un poco después fué batido por la señorita Robbie Trout, de Los Angeles, salió en el tren de esta noche rumbo a Wichita, Kansas, donde espera recuperar el record y batir también el de altura.

Con Miss Gentry viaja William Ulbrich, de Rooselvelt Field, en New York, que ha sido su instructor. Esperan volar en el avión de regreso al Campo de Curtiss, en New York, y ella conquistar ambos records a principios de febrero.

Entrega de Trofeos

Hoy sábado por la noche, se efectuará en el socal social del Club Tenerife, Consulado 99 C, altos, a las nueve en punto, la entrega de los trofeos conquistados por los campeones de la Unión Amateur de Fot Ball ass, Deportivo Bulnes, primer puesto en el torneo amateur. Club Tenerife, segundo puesto del torneo amateur y Deportivo San Miguel primer puesto del campeonato Juvenil.

MAÑANA DOMINGO HABRA FIESTA EN EL ASTURIAS

El próximo domingo 27 del actual, en el hermoso Basket del Club Deportivo Asturias, se celebrará una fiesta para los socios, al objeto de entregarle la Copa Asturias al team femenino del club Teléfono que en reñido encuentro se la adjudicó jugando contra las muchachas del Ferroviario, el día de la inauguración del Asturias.

Esta fiesta por el entusiasmo que está desplegando la Sección de Sports que dirige el entusiasta Manuel Palacios a cuyo cargo está la organización de la misma, ha de culminar en un gran éxito.

A las 9 p. m. jugarán un Partido de Basket-Ball los jugadores juniors de los clubs Teléfonos y Atlético de Cuba. Y es fácil suponer, por la buena calidad de estos teams que han de luchar bravamente para obtener la victoria.

Al final del match el Presidente del Asturias Sr. Ismael Iglesias, hará entrega a las simpáticas telefonistas de la "Copa Asturias".

Y para fin de fiesta, un son, entretendrá a los bailadores.

Una observación: es indispensable la presentación del recibo del mes de la fecha para asistir a este acto.

EL HEAVYWEIGHT PRIMO CANERA LE GANO AL ALEMAN E. ROESEMANN

BERLIN, enero 18. (AP) Primo Canera, boxeador italiano del peso pesado, le ganó por decisión de los jueces, en un bout a ocho round, celebrado aquí esta noche, a Ernst Roesemann, de Alemania.

Deciden Mañana el Campeonato Junior de Foot Ball Intercolegial, Caribes y Yatistas

Los dos elevens han realizado efectivas prácticas durante la semana y parecen encontrarse listos paraa ofrecer un gran game.—Los Universitarios son favoritos, pero, el Yacht Club espera anexarse el triunfo.—Jugarán en Marqueses Field

Constituye tema preferido de todas las conversaciones, el gran encuentro de foot ball que se efectuará mañana domingo por la tarde, en los terrenos de Marqueses Field, entre los elevens de la Universidad y Habana Yacht Club, como decisión del campeonato de novicios de ese bello deporte de los intercolegiales americanos.

Durante toda la semana na se ha hablado de otra cosa en nuestros círculos deportivos, y es que todos esperan un encuentro sensacional y reñido que resulte verdaderamente un brillante epílogo a la campaña futbolística.

Los dos teams contendientes, empatados en el número de sus victorias, se aprestan con entusiasmo extraordinario para la lucha y ambos aseguran que la victoria ha de sonreirles al final del game. Los Caribes son los más entusiasmados, y, atendiendo a las prácticas que han realizado durante la semana, han prometido una victoria fácil que no deje lugar a dudas sobre la superioridad del team.

El otro día observamos el entrenamiento de los Caribes, y podemos asegurar que se encuentran en magníficas condiciones. Su línea está lista para resistir los rushes del back field Yatista, y su cuarteto de back está preparado para realizar todas las jugadas que han ensayado durante el entrenamiento. Nene Hernández, el quarterback, ha sido instruído cuidadosamente por el coach Kendrigan, y eso significa que los "privings" escasearán, realizándose en todos los momentos la jugada indicada para ganar mayor terreno.

Wilbrick, Soto Suárez, Alvarez Tavio y Mestas, serán los backsmen encargados de auxiliar a Nene Hernández en su labor, y es posible que el formidable Tin Argimon pueda entrar también en acción, en cuyo caso, se reforzará notablemente el ataque y la defensa del back field universitario. Argimon estaba fuera de juego debido a lesiones sufridas en las prácticas, pero el interés de ganarle al Yacht Club le hizo volver al entrenamiento, y en estos últimos días pareció haber recuperado la forma que poseía antes de lesionarse.

Todos los hombres de la línea han recibido una práctica esmerada para evitar que el Gigante Deschapelles gane mucho terreno en sus barrenos, y los hends han ensayado constantemente sus entradas para que resulten nulos los end runs que proyecte H. Y. C.

Los muchachos de la Playa, a su vez, han estado practicando con extraordinario entusiasmo en los terrenos de Vedado Tennis, y parecen hallarse en magníficas condiciones para el game. El coach del equipo ha realizado algunos cambios en el line up, y es casi seguro que el team presente dos nuevos ends que impidan los famosos ands runs de los backsmen caribes. El Gigante Deschapelles ha vuelto a su puesto de full back, y Chano Sampedro ha practicado frecunntemente el lanzamiento de los forwards passes, como dando a entender que el eleven utilizará la vía aérea para anular la defensa de la Universidad.

Observando las magnfficasc ondiciones de ambos elevens, hubiésemos preferido el ser actualmente simples entusiastas del sport para dejar la difícil tarea de señalar al posible ganador del match a otra persona, pero forzados a realizar tal, debido a nuestra profesión, nos vemos en la necesidad de decir que el team de la Universidad reune todos los poquitos necesairos para aspirar al triunfo.

Su línea se nos antoja más resistente que la del Yacht Club, sus ends son mucho más hábiles y entran con más velocidad, y su back feld parece más ligero y efectivo. En conocimientos también superan los estudiantes, y eso es suficiente para que, tratándose de juniors, tengan más probabilidades de vencer.

Con esto no queremos decir, sin embargo que el equipo atista está derrotado desde ahora. Nada de eso. Los muchachos de Krain poseen un conjunto excelente, y tienen mucho amor propio, que en foot ball significa mucho.

El equipo universitario debe ganar el game, de acuerdo con sus demostraciones anteriores, con el entrenamiento que tiene y, sobre todo, con el excelente material de reserva que posee, pero el Yacht Club luchará con entusiasmo desde que se inicie el game hasta el final, y eso le permitirá lucir a gran altura durante el curso del encuentro.

Mañana daremos los posibles line ups.

GALI.

Eastern Hero tendrá en el Steeplechase el peso máximo: 175 lb.

La tradicional justa se celebrará en el mes de marzo en Liverpool

LIVERPOOL, enero 17 (AP)— Un veterano de nueve años conocedor de los saltos de agua, muros y vallas de Aintree, y "Eastern Hero", recibió el peso máximo de 175 lbs. al anunciarse hoy los que regirán en el legendario Grand National Steeplechase que se correrá aquí en Marzo.

A pesar del peso ese caballo de J. H. Whitney que cayó durante la clásica carrera el año pasado arrastrando a varios otros contendientes en uno de los muchos contratiempos ocurridos en su trascurso es probable que resulte muy favorecido en las apuestas. Otro favorito y veterano en la pista llevará 173 lbs. siendo el segundo en la lista de pesos, a saber, Spring, propiedad de Mrs. Paridge que también mordió el césped el año pasado.

Tipperary Tim ganador de clásico que consiste en dos vueltas de cuatro millas y media de aniquiladoras vallas, zanjas, muros de piedra y saltos de agua tales y como sólo existen en Aintree, recibió diez libras más que el handicap que tuvo en 1928 junto con Billy Barton, el saltador de Baltimore propiedad de Howard Bruce que llegó segundo. Tipperary cargará 150 lbs. y Billy Barton 161.

La asignación de pesos a 120 caballos estableció un nuevo record para este steeplechase de $60.000 que se corrió por primera vez en 1839. Bright's Boy, uno de los favoritos de 1928 fué tercero con 172 lbs. y Koko 4o. con 171. El field disminuirá considerablemente el 12 de Marzo, diez días antes de la carrera, fecha en que se nombrarán los que saldrán al post. El año pasado 42 se alinearon ante el starter, pero solo dos llegaron a la meta, Tipperary y Bill Barton a un hocico de distancia.

DEPENDIENTES Y LUYANO

El próximo domingo 20 a las 2 p. m. se enfrentarán estas dos potentes novenas en el terreno del Deportivo La Fernanda.

CHARLAS DE TENNIS

POR Rogelio París

Se decidirá hoy, en definitiva, la formación de nuestros equipos para la serie en la Florida.—Zoila Rodríguez y la señora de Torriente con Vollmer y Morales designados en firme.—Eliminaciones para clasificar a sus acompañantes.—Comienza hoy el torneo por la "Copa Lawn Tennis".—Un magnífico entry a base de siete de las primeras diez del Ranking.—Lila, Zoila, Margot y Raquel, las candidatas de mayor fuerza.

Conocida ya la decisión de cada uno de los jugadores que integran ambos rankings acerca de sus posibilidades de efectuar el viaje a la Florida, en el caso de ser seleccionados para representarnos en la serie anual Habana-Miami, la labor de la Federación, que se inició en la junta del jueves, para completarla en una segunda reunión que tendrá efecto al medio día de hoy, será llevada a buen fin sin encontrar grandes dificultades para la designación de los players que integren los equipos que invadirá el territorio floridano a fines del presente mes.

Descartadas ya las razones que movieron a los miembros del Comité Ejecutivo a aplazar durante dos días la solución del problema, en la sesión de hoy, será, con toda certeza, aprobado el plan original ampliamente discutido acerca de la mejor manera de proceder a la formación de los teams, una vez designados en firme a Zoila Rodríguez y la señora Torriente para llevar el peso en la contienda femenina mientras sobre Gustavo Vollmer y Ricardo Morales descansan nuestras probabilidades máximas en el evento de caballeros.

El plan aludido no es otro que el de celebrar una eliminación rápida, round-robin de una sola vuelta entre el resto de los jugadores del ranking que dieran una contesta afirmativa y aspiren por tanto a cubrir los dos huecos restantes en sus respectivos teams.

Amalia Castañeda, Elena Daly, Ondina Dubrocá y Gisela Comallonga, serán los contendientes en estas pruebas eliminatorias, estando ya prácticamente decidido que las dos que terminen en condiciones más favorables, completarán con Zoila y la señora Torriente, el cuarteto que defenderá nuestra bandera en esta serie.

Planteado de idéntica forma el problema masculino, se organizará un round-robin en análogas bases entre Ramiro de Cárdenas, René Ruiz, Manuel Alvarez y José San Pedro, para clasificar a aquellos dos que en unión de Vollmer y Morales visiten este año la playa de Miami.

UN SUSTITUTO

Sin embargo, en el round-robin masculino, conviene consignar el acuerdo tomado con respecto a la posibilidad de que Manolo Alvarez, el campeón junior de 1928, no le sea posible participar en el mismo por la circunstancia de radicar en Cárdenas. Previendo este caso, ha sido designado Aurelio Muñoz, quien perdió por ligero margen el derecho a figurar en el décimo lugar del pasado ranking, para que sustituya a Alvarez o a cualquier otro de los nominados que por una u otra causa se abstengan de competir en estas pruebas.

De acuerdo con lo convenido en la junta del jueves y salvo que se decida algo en contrario en la sesión de hoy, las eliminaciones femeninas comenzarán el martes próximo, para continuarse en los dos siguientes días, en los terrenos del Lucky, en tanto que las pruebas de caballeros, tendrán lugar en el Loma Tennis Club, los días 26, 27 y 28 del corriente.

Conviene, no obstante no tomar como base firme la anterior información, ya que la misma está sujeta a ratificación o cambios en la junta de hoy. Una u otra cosa será oportunamente dada a conocer desde aquí, para gobierno de los interesados y curiosidad de los fanáticos en general.

Con un espléndido conjunto de veinticuatro jugadoras, entre las que, con muy contadas excepciones, figura la plana mayor de nuestras más sobresalientes estrellas, tendrá efecto esta tarde el inicio de las actividades en la contienda de este año por la hermosa copa Lawn Tennis, en los bien cuidados courts del clubs de Calzada y Seis, a base de un atractivo programa.

Para dar una idea de la importancia de este torneo que culminó el pasado año en una magnífica victoria de Lila Camacho, es de suficiente elocuencia el mencionar que siete de las diez jugadoras clasificadas en nuestro ranking aparecen en el "draw" en unión de un gran número de candidatas de menor fuerza aunque sí de brillante record, a más de un nutrido grupo de las que pudiéramos calificar de debutantes en competencias oficiales.

Lila Camacho, Zoila Rodríguez, la señora Torriente, Amalia Castañeda, Elena Daly, Ondina Dubrocá y Gisela Comallonga, se aprestan a confirmar o mejorar si ello es posible sus respectivas posiciones en el ranking para los efectos de la clasificación del 1929, siendo de sentir la ausencia por distintas causas de aquellas que completan la primera decena, "Nenetica" García Longa, por razones de salud, María Antonia Freyre, por encontrarse ausente de la capital y Graciela Roig, por hallarse temporalmente alejada de los cuorts.

CRITERIO JUSTIFICADO

Raquel Ramírez, a quien el cronista, por varias importantes razones, la más reciente, su sensacional triunfo de ayer tarde en el torneo interior del Luck Tennis Club, sobre Lila Camacho, concede algunas probabilidades de éxito en la justa que hoy se inicia, ha recibido la deferencia, no obstante no estar "rankeada", de ser considerada como "seeding" en unión de Lila Camacho, Zoila Rodríguez y la señora Torriente.

Haciendo un breve análisis del "draw" para llegar a conclusiones que aunque expuestas por regla general a resultar fallidas, tienen al menos la ventaja de ser rápidas, encontramos que Lila y la señora Torriente, deben alcanzar sin grandes dificultades sus respectivos semi-finales por razón del calibre de las adversarias que tendrán como obstáculo en sus grupos.

En cuanto a Zoila Rodríguez, si consideramos por una parte su excelente juego de fechas recientes y por otra que la contrincante más peligrosa de su grupo lo es Gisela Comallonga a quien debe vencer lógicamente, es también de presumir que se reuna con Lila y Margot en el round semi-final.

PERSPECTIVAS DIFICILES

Ahora bien, Raquel Ramírez, tendrá, por el contrario, un camino sembrado de obstáculos, excepción hecha de su partido inicial en que debe superar fácilmente a María Muñoz. Y sino, júzguese. Concediendo que mediante esta victoria, avance al segundo round, tendrá que luchar en éste contra la vencedora del encuentro entre Amalia Castañeda y Elena de la Torriente y si portea con felicidad este escollo, se encontrará con un nuevo y positivo peligro en la persona de Elena Daly, fácil ganadora del tercer grupo del draw. Si a todo esto se agrega que, suponiendo que salga airosa de estos difíciles encuentros, tendrá que luchar en el semi-final y si repite en ese caso su victoria de ayer, discutir los finales con la vencedora entre Zoila y Margot, nos encontramos con que un triunfo suyo en este torneo resulta en extremo problemáico, pero por la misma razón, si llegase a cristalizar, tendría una trascendencia extraordinaria entre nuestras estrellas.

Para concluir, me limitaré a reproducir el "draw" completo del evento, así como las citaciones para los partidos de hoy y mañana:

1.—Lila Camacho (bye).
2.—Aurora Pequeño (bye).
3.—Carmelina Alentado (bye).
4.—Nena Suárez (bye).
5.—Raquel Ramírez.
6.—María Muñoz.
7.—Amalia Castañeda.
8.—Elena de la Torriente.
9.—Enriqueta Batista.
10.—Elena Daly.
11.—Carmen Manrara.
12.—Mercedes Martín Rivero.
13.—Zoila Rodríguez.
14.—María Cabrera.
15.—Emilia Arufe.
16.—Gisela Comallonga.
17.—Julia Morales.
18.—Margot Freixas.
19.—Ondina Dubrocá.
20.—Marta Manrara.
21.—Margot Torriente (bye).
22.—Silvia Villalba (bye).
23.—Hilda Roig (bye).
24.—Dulce M. Desvernine (bye).

CITACIONES PARA HOY

3:30

Zoila Rodríguez vs. María Cabrera.
Carmen Manrara vs. M. Martín Rivero.

4:30

Emilia Arufe vs. Gisela Comallonga.
Elena Daly vs. Enriqueta Batista.

CITACIONES PARA MAÑANA

3:30

Margot Freixas vs. Julia Morales.
Amalia Castañeda vs. Elena Torriente.

4:40

Ondina Dubroca vs. Marta Manrara.
Raquel Ramírez vs. María Muñoz.

Un ruego que me permito hacer complaciendo así a la señorita Patria Pina, la entusiasta "referee" del torneo, es el de que se respete con puntualidad estricta las horas señaladas. De no cumplirse con este requisito y transcurridos los treinta minutos siguientes, se verá la señorita Pina, muy a su pesar, precisada a declarar los desagradables "defaults".

NOTAS VARIAS

El exceso de material y la escasez del espacio, me obligan a condensar en la forma más sintética posible, las informaciones sobre los torneos Copa Invernal, Campeonato Libre y Torneo Juvenil.

En el primero de éstos me concretaré a anunciar un ligero cambio en las citaciones anunciadas, hace varios días, para esta tarde, esto es, sustituyendo el partido Hansher-Etchevarry por el de Silliman-La Guardia. El resto no ha sido alterado: Ledón-Kent, García-Martínez, Casellas - Palacios, Ojeda-Reinfrew, Sherwing-Vessey y González-Herrera.

En lo tocante al campeonato libre que se está celebrando en el Almendares T. C., sólo quiero insistir en el interés que rodeará los dos encuentros de hoy, en los semi-finales de dobles masculinos. Agliero-Nodarse vs. Alvarez-Daly y Portilla-Rodríguez vs. Randín-Hortsmann, concluirán esta tarde los encuentros que tuvieron que ser suspendidos en días pasados y que por la trascendencia de los mismos y el equilibrio de las probabilidades, culminarán en magníficas batallas.

Por último, acerca del Campeonato Juvel, sólo mencionaré que por no haberse lanzado la convocatoria a su debido tiempo ha sido imposible comenzarlo hoy como está previsto en el schedule. Fué éste uno de los asuntos discutidos en la última junta federativa, resolviéndose hacer un cuidadoso estudio del caso para poder designarle nueva fecha y llenar cumplidamente los trámites previos a su celebración.

Rumórase que Andrade el Jugador Olímpico Irá de Entrenador

LIMA, enero 18. (AP) Rumórase insistentemente en los círculos deportivos de aquí que se están haciendo gestiones a fin de contratar a Leandro Andrade, el famoso equipier Olímpico, de Uruguay, como entrenador de los jugadores limeños en vista de los pocos resultados prácticos obtenidos, según se dice, por los entrenadores ingleses que últimamente han sido contratados.

Tópicos Futbolísticos

A Cargo de Peter

NOTICIAS Y COMENTARIOS

El banquete que había anunciado para el domingo próximo, en el "Campo Armada", en honor de los señores Juan Vázquez y Marcelino Albareda, Presidentes entrante y saliente del "Deportivo América", ha sido pospuesto por indisposición del segundo, para el domingo 27. Sépalo así los hispanófilos.

El programa balompédico del domingo en el hermoso campo de "El Lucero" está hecho a base de los siguientes encuentros:

Deportivo Luyanó Moderno y P. Fernández, a primera hora.

Hispano y Tenerife, en la tanda vermouth. Y en la aristocrática, Baleares y Deportivo Asturias.

Los socios de estas seis sociedades tendrán derecho a la entrada gratis, presentando en la puerta el recibo del mes de enero.

Los dos matchs que se celebrarán el domingo en España, en opción al Campeonato Nacional, han despertado un entusiasmo indescriptible. El hecho de que hasta en la Bolsa de Madrid se hayan cruzado apuestas entre los hombres de negocios sobre el probable vencedor, es el mejor termómetro para conocer la fiebre de los aficionados...

El dinero, según dijo el cable, está con logro a favor del Real Madrid. Lo cual quiere decir que si nos encontramos en España y tuvieramos dinero, nos quedábamos sin un céntimo, pues le jugábamos hasta las joyas de la familia al triunfo de los leones del Norte.

Y en cuanto al equipo que sera Campeón de España, después de hablar con Pagés, a quien encontramos ayer por Monte, on hay más que un ganador. Lo menos que nos dijo el árbitro catalán es que Cataluña es la Meca del Futbol.

Y se juega hasta el "ponchador" al triunfo del equipo catalán, lo mismo con el Español que con el Barcelona.

* * *

El plato fuerte del domingo en "Almendares Park", es el juego de Centro Gallego y Juventud Asturiana. El once galaico seguramente que aparecerá como el favorito ya que le ganó al Real Iberia, que es el mejor conjunto, pero si a mano viene el once astur tiene una gran actuación y logra lo que no pudieron hacer los leones el pasado domingo.

Juventud Asturiana y Centro Gallego hace ahorita un año que no se ven frente a frente. Hemos ojeado "El Libro de Peter" y pudimos cerciorarnos de que la última vez que se enfrentaron toros y alacranes fué el 22 de Enero de 1927, en opción a la Copa Omega, match que terminó con un empate a cero.

De manera que en el intervalo de un año ninguno ha podido anotarse un triunfo en match entre ambos, pues la única vez que jugaron en 1928 fué un empate.

* * *

El próximo domingo celebrarán los clubs de la Liga Amateur de Futbol la cuarta jornada del Campeonato, que cada día se encuentra más animado, pues los clubs se han empezado a reforzar con jugadores que hasta hace pocos días defendian los colores de otros clubs adheridos a otras Federaciones, siendo cada vez más interesantes los matchs que celebran.

Los partidos que corresponden a la fecha del domingo, los dos son de gran interés para los clubs, pues exceptuando el Gener que va en el primer lugar, los demás se encuentran empatados en el segundo, por eso es de esperar que la flamante glorieta que los amateurs han construido en el parque de Puentes Grandes, se vea de lo más animada.

En primer lugar y como aperitivo, jugarán las reservas del Sansó y Jardineros.

A las 2.30: Sansó vs. Fraga.
A las 4: Gener vs. Bulnes.

* * *

Para mañana domingo estaban anunciadas las Elecciones en el Fortuna Sport Club pero como empieza el carnaval, se han pospuesto para el sábado próximo. A juzgar por el entusiasmo que se advierte entre los fortunistas por escoger los hombres que van a dirigir sus destinos sociales es de esperar que haya mucho entusiasmo en el home de los osos del Malecón esa noche.

Hora: la del cañonazo.

FRONTON JAI ALAI

Programa Oficial para la Función de hoy Sábado 19 de Enero, a las Ocho y Cuarto.

Primer Partido a 25 tantos.
Ferrer y Cazalis III, blancos, contra Ochoa y Segundo, azules. A sacar ambos del cuadro 9.1|2.

Primera Quiniela a 6 tantos.
Osa, Hernando, Gárate, Aristondo, Alberdi, Segundo.

Segundo Partido a 30 tantos.
Alberdi y Larrinaga, blancos, contra Osa y Lorenzo, azules. A sacar ambos del cuadro 9.1|2.

Segunda Quiniela a 6 tantos.
Ituarte, Gutiérrez, Juaristi, Eguiluz, Ugartechea, Guillermo.

Tercer Partido a 30 tantos.
Ituarte y Ugartechea, blancos, contra Eguiluz y Gutiérrez, azules. A sacar ambos del cuadro 9.1|2.

GRANDE
INYECCION "G" GRANDE
Cura de 1 a 5 días las enfermedades secretas por antiguas que sean, sin molestia alguna.
ES PREVENTIVA Y CURATIVA

SELECCIONES DE SALVATOR

Primera Carrera. Milla y 50 Yardas

(423) BOBBINALONG, 107 Corre muy bien los seis furlones, pero el hecho de ser hijo de Runnymede me hace temer que no le agrade mucho la milla. Quizás por la madre, hija de Friar Rock, pueda venirle sangre de "stayer". (427) THUNDERING MABEL, 108 Tampoco está por su "pedigree" me luce como corredera de distancia, aunque termina muy fuerte en los seis furlones. Estamos sujetos a error, sin embargo. (417) IMMERNOCH, 99 Inferior por sus carreras a los anteriores, pero es el que está verdaderamente capacitado para correr las mas largas distancias .(427) SAINTS FANCY, 101 Una posible sorpresa en la carrera si nos fijamos en los que bien que lo hizo en milla St. Helena, también hija de St. James.

También correrán:—(425) Pokest, 109; (382) The Miss, 99 y (383) Royal Ruby, 102.

Segunda Carrera. 6 Furlones

(372) LUCKY PLAY, 115 Habiéndose reconciliado, si es que estuvieron alguna vez peleados, Catrone y Caffarelli, es muy probable que este ejemplar triunfe en esta competencia. (433) CARTOONIST 118 El contendiente lógico a derrotar que cuenta sobrada para soportar todos los escaparates ,siendo sus patas tan solo las que se resienten. (356) ALWAYS, 112 Ejemplar que está corriendo en excelente forma, hará buena carrera aunque luzca difícil que pueda batir a los anteriores. (388) CANDY PAN, 110 Corre bien la distancia y su última es excelente, pero no parece tener flus para batir a esta compañía. (427) AVISACK II, 110 Su última fué una sorpresa por la facilidad con que ganó. Si la repite pudiera sorprender de nuevo, aunque lo dudamos. (414) CAPTAIN DEVIL, 112 Hoy está compitiendo contra adversarios mucho mas veloces que él. (432) PANOLA, 110 Lo mismo puede decirse de ésta.

También correrán:—(409) Lothario, 99; (436) Empty Glass, 94; May Cherry, 99; (400) Beatrice Morse, 102; (432) Undertow, 107; (282) Ruby Lips, 97; (394) Nondaga, 107; (388) Sir Barley, 107; (420) Gymkhana, 102; (401) Col Pat, 112 y (421) Dolly Dunbar, 107.

Tercera Carrera. 6 Furlones

(428) BALUM, 106 Va tomando ya el carácter de tip fracasado, pues varias oportunidades buenas ha tenido de ganar. Sin embargo, su reconocida velocidad inicial no obliga a concederle la primacía en la carrera. (359) CONFLICT, 101 Su primera salida fué excelente; tiene mucha velocidad y la posición interior lo favorece en grado sumo. (423) COAT OF MAIL, 106 Ha estado compitiendo en mejores grupos, y, al parecer, viene mejorando. Tiene que ser tenido muy en cuenta. (244) BLAZONER, 106 Una sola salida tiene aquí y cerró fuerte. En el Norte se le considera buen caballo. (321) NECROMANCER, 106 Tiene algunas posibilidades remotas de ser la sorpresa en la carrera. (389) MODEL, 112 Finaliza fuerte pero luce un tanto inferior.

También correrán: (432) Tulasco, 106; (365) Fair Impression, 106; Big Sink, 106; (423) Enticing, 101; Fireworks, 106; (390) Apvaal, 101; (401) Fair Legion, 112 y (389) Dr. R. B. Drury, 106.

Cuarta Carrera. 6 Furlones.

(360) LISTERINE, 106 Montado por excelente jinete Townrow y lista ya para su mejor esfuerzo, tenemos que concederle la preferencia, aunque la carrera es durísima. GRACE H, 106 Ha practicado muy bien y según todos los rumores a mi llegados, la cuadra de Caffarelli cree robar con ella. (411) CRITIC 111 Su ultima contra Andresito fué soberbia. Puede llegar aún mas cerca, pues sú forma es magnífica. (270) REPUTATION, 111 Ya no le queda mas que la iden. Tengo que verlo correr una buena carrera para convencerme que ha recuperado parte de su antigua forma.

También correrán: (380) My Son, 106 y (429) Baby Gar, 106.

Quinta Carrera. Milla y Octavo

(386) FIRE UNDER, 107 Si este ejemplar corre su mejor carrera, no veo con que patas pueden ganarle estos burros. Es superior en clase y además en la distancia se encuentra a sus anchas. (324) THE MAPLE, 114 Este es el adversario a derrotar. Sus dos ultimas carreras son magníficas y lo han preparado bien para esta competencia. (398) HUEY, 107 También corre bien la distancia y su forma no puede ser mejor, pero luce un tanto inferior a los anteriores. (398) RYDAL ROLLICKER, 103 Tiene algunas posibilidades, pues también corre muy a gusto las distancias largas.

También correrán: (439) Union Jack, 106; (431) Genial, 107; (418) Parole II, 111.

Sexta Carrera. Milla y Dieciseisavo

(421) TIM GLEASON, 107 Su última fué buena carrera y por ello resulta el preferido en esta competencia en que luchan verdaderos perros. (419) GOLD BELLS, 102 Dotado de buena velocidad, es el luce principal contrario del anterior. Tiene velocidad y esto es muy necesario en un grupo numeroso. (416) JIMMA, 98 Parece haber caido de nuevo en la pencología después de hacer dos carreras buenas contra Jim Bell (418) Tom Hayes, 103 Corrió regular en fango. Aquí es dudoso que pase del tercer lugar. (425) GREAT BEGINNER, 107 Vigilen a este pues con él ha de dar su propietario muy pronto el gran fotutazo. (400) LIBORIO, 107 Tiene velocidad y puede correr algún tiempo en la vanguardia. (374) THE ALLY, 112 El famoso caballo de la bomba salió a pasear en su última. Tiene una posibilidad aquí si lo corren debidamente.

También correrán:—(425) Alleghan, 112; (371) Bachelors Error, 112; (425) Candy Rock, 107; (383) Sporting Life, 107; (383) Sporting Life 107; (401) Love Girl, 98; (248) War Boy, 107; (425) Arsacid, 112; (417) Monaschist, 107; (399) The Engineer 107; (415) Ambition, 107 y (417) Richelieu, 112.

Séptima Carrera. Milla y Dieciseisavo

(431) CARIBE, 107 Parece listo para triunfar hoy, pues con su última demostración parece destacarse bastante por encima de estos. (355) LADY ALLUMEUR, 107 Yegua finalista, es el contrario lógico a batir en esta competencia. (416) WARFIELD, 112. Ha corrido contra grupos bastante aceptables, y aunque siempre carga bastante peso, finaliza fuerte y tiene que concédersele un chance. (369) ANTONIO, 112 Ha sido tip fracasado varias veces, no dejará hoy de colarse cuando ya todos nos hemos olvidado de él. (431) LE VOYANT, 112 La posición de afuera es perjudicial en estas carreras, pero a este hay que concederle un buen chance siempre que pueda partir con rapidez. (414) SIR GLEN, 107 A precio jugoso corre bien, y en realidad el grupo es tan jaibón que tiene derecho para hasta ganar la carrera. (383) QUEEN EMMA, 102 Otra amiguita antigua que mas vale no olvidarla. Puede sorprender.

También correrán:—(425) Paprika, 103; (355) Ben Franklyn, 112; (416) My Destination, 107; (431) Catlettsburg, 98; (436) Merry Pal, 98; (238) Marvelite, 112; (419) Settee, 107; (417) Black and Yellow, 102; (417) Apopka, 102; (431) Good Night 107 y Rancho, 107.

¿EN QUE CAMPO HABRAN DE JUGAR EL PARTIDO FINAL DEL CAMPEONATO?

BILBAO, enero 18. (AP) El Athletic de Bilbao ha contestado hoy una consulta que le hiciera la Federación sobre cuál lugar debiera escogerse para la final del Campeonato de España. La Directiva del equipo bilbaíno ha contestado, en síntesis lo siguiente: "Se debe designar el campo Chamartín de la Rosa, del Real Madrid, si figuran en dicho partido definitivo los teams representativos de las regiones de Vizcaya y Cataluña, y si los finalistas fueran catalanes y madrileños, entonces debiera indicarse el campo de Vizcaya.

EL PUGILISMO A LAS ALTURAS DE "PARK AVENUE" ES LA NUEVA IMPRESION NEOYORKINA

Un luminar de la aristocracia patroniza a René de Vos, y junto al cuadrilátero se reunen "Messieurs y Mesdames de l'avenue du Paro"

(Por D. WALTERS)
(Corresponsal del DIARIO DE LA MARINA)

NUEVA YORK, Enero 16.— Si yo creyera en las apariciones y en los milagros diría que la sombra del viejo barrigón John L. Sullivan, y del pequeño Tom Sawyer se reían a carcajadas estridentes al ver el aspecto del Madison Square Garden durante la pelea entre el joven belga René de Vos y el joven americano Ace Hudkins.

Estaba junto al cuadrilátero toda la sangre azul neoyorkin a: "Messieurs y Mesdames de l'Avenue du Park". Codeándose con los mitilones de la Cocina del Diablo y los judíos del East Side y los estibadores de Hoboken.

Al lado de James Bush, banquero y multimillonario, estaba el israelita José Jacob, Gerente de púgiles; y había damas con descotes y con lorgnettes muy sentadas al lado de nombres con proverbiales "sweaters" y gorras. Estaba el león al lado del cabrito y el delfín junto con las focas; era el milenio de que nos habla el Profaeta Isaías.

Y en el centro de la escena dos pugilistas: el universitario de Vos, y el sembrador Hudkins. Cuando Ace era un peso liviano lo ví pelear con el Tani Loayaa, cuando el Tani peleaba. Fué una lucha entre dos máquinas; un combate entre dos diablos. Hudkins se graduó de la categoría y sin pasar por la de welter, llegó a la clase mediana. Su rapidez es la misma; su estilo es igual. Ataca constantemente; no teme a golpes, y no descansa un instante; lo arrolla todo, sus puños están en todas partes; a veces se hiere a sí mismo, porque en su rapidez mecánica el Ace no se para a investigar dónde van sus puños.

No me gustaría ser árbitro en una pelea entre Hudkins y Mickey Walker. De Wos es boxeador de escuela, pero de escuela de segunda categoría. No de escuela de un Sammy Mandell, o de un Tommy Loughran o de un Gene Tunney. No supo qué hacer con Hudkins, y Hudkins sabía qué hacer con DeVos.

El resultado era como yo lo esperaba. Hudkins tendrá que habérselas nuevamente con Mickey Walker, para decidir a quién deberá ir la corona del peso mediano. Y según parece Mickey va en decadencia. Por lo que no extrañaría ver a Hudkins portar la corona.

Terminado el combate los Cuatrocientos y los señores que se han graduado del pugilismo mediocre fueron al elegante St. Regis, y allí en medio de una atmósfera digna de los salones de una du Barry o una Pompadour, se codearon los aristócratas con los púgiles y sus gerentes. Es hijo de Drexel Biddle, de la más rancia aristocracia de Filadelfia es el amigo íntimo del belga de Vos, así como Walter P. Christer, el magnate automovilista es íntimo de Knute Hansen. La fiesta fué espléndida, René tenía un ojo alborotado y su nariz fuera de concurso.

Pero hubo brindis, y frases elocuentes y el pugilismo tomó un color muy distinto del que tuvo en los días de Tom Sawyer John Sullivan y Kid Lavigne.

Con Otto von Porat, René de Vos, Tommy Loughran, Armando Emanuel, Monte Munn, Knute Hansen, Fidel La Barba, y Sammy Mandell en el cuadrilátero, me parece que la profesión ha cambiado mucho. Todos esos jóvenes son universitarios, jóvenes muy estudiosos. Hansen es un gran pintor, Emanuel y Monte Munn son abogados; De Vos es poeta; Loughran es filósofo; La Barba es estudiante de medicina, y Mandell es un gran pianista. ¡O tempores; O Mores!

M.E.C.D. 2016

BOLSA DE LA HABANA

COTIZACION OFICIAL DEL DIA 28 DE ENERO

	Comp.	Vend.
Bonos y Obligaciones:		
República de Cuba 1904 Speyer	103½	106
República de Cuba 1905 Deuda Interior	101⅛	102⅞
República de Cuba 1909 4 1/2	99	102
República de Cuba 1914 Morgan	103¾	—
República de Cuba 1917 Puertos	101¼	—
República de Cuba 1923 5 1/2	103¼	—
Ayuntamiento Habana: 1a. hipoteca	104	—
Ayuntamiento Habana: 2a. hipoteca	103½	—
Banco Territorial	95	—
Calzado	—	—
Cervecera	105⅞	106¼
Cervecera (Obligaciones no hipotecadas)	94¼	—
Ciego de Avila	—	—
Curtidora	—	—
Gas	108	—
Havana Electric (Consolidados)	83	—
Manufacturera	—	—
Matadero	55	—
Nueva Fábrica de Hielo (bonos)	101	—
Papelera serie A	103	106
Papelera serie B	80	—
Teléfono	93	—
F. C. Unidos	72	—
Edificio La Metropolitana S A	97	101
Jarcia Matanzas	100½	104
Iron Beer (Obligaciones no hipotecadas)	—	—
Havana Electric (Obligaciones)	65	68
Centro Asturiano	101½	105
BONOS: Empréstito seriado de la República de Cuba Morgan 5½ por 100 1927.		
Serie B: 1929	99	—
Serie C: 1930	99¾	—
Serie D: 1931	99⅞	—
Serie E: 1932	100	—
Serie F: 1933	100½	—
Serie G: 1934	100¾	—
Serie H: 1935	101	—
Serie I: 1936	101¼	—
Serie J: 1937	101¾	—
ACCIONES		
Banco Agrícola	—	—
Banco Territorial	70	—
Banco Territorial, benef.	5	—
Cervecera	191	—
Ciego de Avila	—	—
Cuba Cane pref	16	—
Cuba Cane com	4	—
Cuba R R	—	—
Curtidora	—	—
Havana E Railway Co. pref	56¾	59½
Havana E Railway Co. comunes	8½	9⅞
Jarcia pref	97½	—
Jarcia com	17¾	—
Licorera com	4¾	5¼
Lonja pref	100	—
Lonja com	130	—
Manufacturera pref	4½	—
Manufacturera com	2	3½
Naviera pref	71½	80
Naviera com	11⅜	15
Nueva Fábrica de Hielo, ex div	300	—
Nueva Fábrica de Hielo, benef	110	111
Perfumería pref	50	—
Perfumería com	4	—
Pesca pref	105	—
Pesca com	22	—
Préstamos y Joyería	—	—
Teléfonos pref	115	—
Teléfonos com	—	—
Tel Int	211	—
F. C. Unidos	46	46½
Union Oil	22	26
Metropolitan Auto	—	—
Fibras y Jarcia	65	80
Fibras y Jarcia (sindicadas)	65	80
Ferrocarriles Consolidados Cuba, pref	67	72
Matadero	—	—

COLEGIO DE CORREDORES NOTARIOS COMERCIALES DE LA HABANA

COTIZACION OFICIAL DEL DIA 18 DE ENERO

	Tipos
S|E Unidos cable	5/64 P.
S|E Unidos vista	3/64 P.
Londres cable	4.85 ¼
Londres vista	4.85
Londres 60 días vista	—
Paris cable	3.92
Paris vista	3.91
Bruselas vista	13.91
España cable	16.34
España vista	16.33
Italia vista	5.23 ¼
Zurich vista	19.24 ½
Hong Kong vista	49.90
Amsterdam vista	40.10 ½
Copenhague vista	—
Christiania vista	—
Estocolmo vista	—
Montreal vista	—
Berlín vista	—

NOTARIOS DE TURNO

Para Cambios: Ignacio Zayas.

Para intervenir en la cotización oficial de la Bolsa de la Habana: Pedro A. Molino: Raul E. Argüelles.

Visto Bueno: Antonio Arocha, Síndico Presidente: Eugenio E. Caragol, Secretario-Contador.

Compañía de Seguros "CUBA"

La decana de las Compañías de Seguros de Accidentes del Trabajo establecidas en el país.

Oficinas y Dispensario Médico:

Obispo No. 75. Edificio Propio

Teléfonos: Centro Privado: M-6901, M-6902

APARTADO 2526 **HABANA**

N. Gelats & Co.

BANQUEROS HABANA Aguiar 106-108

Vendemos cheques de Viajeros Pagaderos en Todas Partes del Mundo y Cartas de Crédito Circulares en las Mejores Condiciones "SECCION DE CAJA DE AHORROS"

Recibimos Depósitos en esta Sección Pagando de 3 por 100 Anual

Todas estas operaciones pueden efectuarse también por correo

FRUTOS CUBANOS EN NUEVA YORK

Desde hoy publicaremos diariamente los precios y la situación del mercado de New York en relación con los productos cubanos exportables, para conocimiento de todos nuestros horticultores.

Este servicio lo suministramos gracias a la cortesía de los señores Cano y Alvarez Mena, de 204 Franklin Street, de New York, quienes nos remitirán sus noticias por cable.

MERCADO DE TABACO

La Cuban Land ha comprado a Ruisánchez, Egusquiza y Compañía, mil doscientas pacas de tabaco en matules, procedente de la última cosecha de la provincia pinareña.

El registro de dicho tabaco empezó ayer y ha de continuarse hoy, o acaso y más seguro el lunes.

Otro registro que no se terminó ayer, fué el de más de cuatrocientos tercios de quintas y segundas que compraron Echevarría y Pérez a Iglesias y García, quienes entregaron a los mencionados exportadores doscientos tercios.

Cuatrocientos cincuenta de catorcenas y puntillas de la última cosecha, vendió y entregó Ramón Argüelles a Leslie Pantín e Hijo.

Y quince de tripas limpias para fábrica, compró y registró C. Otermin en los almacenes de Desiderio Saludes.

LA RAMA QUE ENTRO AYER

Solamente dos tercios, procedentes de Cienfuegos y consignados a Antonio Dejú, entraron ayer por los ferrocarriles.

Se esperan algunas partidas de Las Villas, que diríase los restos de la cosecha última. También han de venir, pero por lotes semanales, las pacas del tabaco que están despalillando varias firmas en Placetas, Villaclara, Cabaiguán, Camajuaní y Encrucijada.

LOS TOTALES EXPORTADOS

Dimos ayer los totales exportados durante el año pasado, comparándolos con las cantidades embarcadas el año anterior, resultando de la comparación un notable aumento a favor de 1928, menos en las exportaciones de la picadura.

Hoy tenemos delante otros datos, los de la estadística de la Asociación de Almacenistas y Cosecheros de Tabaco de Cuba, que ratifican el aumento de que ayer hablamos.

Durante el año 1928 se exportaron las cantidades siguientes: 216.351 tercios; 58.776 barriles; 75.512 pacas; 96.677.928 puros; 108.035.799 cigarrillos; 144.822 kilogramos de picadura.

En los doce meses de 1927, se exportaron: 157.268 tercios; 61.843 barriles; 76.650 pacas; 90.249.937 puros; 77.488.640 cigarrillos: 157.904 kilogramos de picadura.

MERCADO DE ACCIONES

NUEVA YORK, Enero 18. AP.—La United States Steel fué objeto hoy de un importante movimiento de compra avanzando a 108 1|2, o sea más de 8 puntos. Sin embargo, fracasaron sus esfuerzos para disipar el malestar causado por el alza de los préstamos a los corredores y el mal se agravó durante el día con el aumento del tipo sobre las aceptaciones bancarias y el tono firme del dinero. Cerca de una docena de emisiones importantes bajaron de 2 a 6 puntos. Las ventas consistieronen 4.935.550 acciones.

Otis Elevator ganó cerca de quince puntos y Johns Manville 13; pero perdieron más tarde la mitad de lo ganado.

Los aceros independientes estuvieron boyantes y a la cabeza de ellos Bethlehem, Republic Cruxible y Vanadium. Con la excepción de Greene Cananea, que subieron 7 puntos, los cobres estuvieron pesados.

Canadian Pacific se destacó en el grupo ferroviario con ganancia de cerca de seis puntos. Allied Chemical y Wright Aero perdieron seis puntos y Bourrough Adding Machine y General Electric 4. Los motores estuvieron algo pesados, perdiendo 2 puntos Chrysler y General Motor.

CLEARING HOUSE

Las compensaciones de los Bancos asociados al Habana Clearing House durante el día de ayer ascendieron a $2.935.467.46.

BOLSA DE NEW YORK

FERROCARRILES

Atch Top Sta Fe	200⅜
Atl Coast Line	—
Baltimore Ohio	121¼
Canadian Pacific	242½
Chesapeake Ohio	—
Chi Gt West com	19⅞
Chi Gt West pref	48⅞
Chic N. W.	—
Chi Mil San Paul com	35¼
Chi Mil San Paul pref	59⅛
C. Rock I. P.	135
Delaware Hudson	197
Erie	68⅛
Great Northern	108¾
Kansas City Southern	95
Lehigh Valley	99
Louisville Nash	—
Mo. Kan Tex com	51⅛
Mo. Pac com	67
Mo. Pac pref	127⅜
N. Y. Central	193
N. Y. N. H. H.	85⅛
Northern Pacific	107¼
Pennsylvania	81⅜
Reading	107½
St. Louis S Francisco	116¾
Seaboard Air Line com	19½
Seaboard Air Line pref	—
Southern Pacific	130⅛
Southern Railway	155½
Texas Pac	—
Union Pacific	217½
Wabash comunes	—
Western Maryland com	42½

EQUIPOS

American Car Foundry	100
American Locomotive	—
Gen Rail Sig	97⅞
Pullman Company	87⅜
Westinghouse Air Brake	46¾

MOTORES

Chryler	121¼
Continental Motors	27
General Motors Co.	199
General Motor. New	78½
Grahan Paige	48½
Hudson Motors Co.	85½
Huppmobile	80½
Mack Trucks	106¼
Nash	105½
Packard Motors	144⅝
Reo Motors	28⅝
Studebaker Corp.	88¼
White	47
Willys-Over	31¼

MARINA

American International	147⅝
Atlant Gulf West I.	41¾
United Fruit	140¾

ACCESORIOS

Am. Bosch Mag.	45⅝
Briggs Mfg Co.	56¾
Eaton Axle S.	69⅜
Electric Auto Light	161⅞
Murray Body	76
Spicer Mfg Co.	48¼
Stewart Warner	139½
Timken Roller	78¾

GOMAS

Fisk Tire	18⅛
Kelly Sprinfield Tire	22½
Goodrich	100
Goodyear	130⅛
U. S. Rubber	51¼

ACEROS

Am. Steel Fou.	71¾
Bethlehem Steel	86¼
Central Alloy	47¾
Colo F. I.	72½
Crucible Steel	92⅞
Otis Steel	41⅞
Republic Iron Steel	86¼
U. S. Steel	180⅜
Vanadiun	112⅞
Youngstown	115⅜

PETROLEOS

Atlantic Ref.	62⅝
Barnsdall A.	42½
General Asphalt	77
Houston Oil	93
Independent Oil Gas	—
Marland Oil	43
Mid Cont Pet	34⅞
Pan American "B"	48⅝
Phillips Petroleum	42
Pure Oil	26
Shell Union Oil	28¾
Sinclair Oil Corp.	41
Skelly Oil	34⅛
S. O. Calif.	70
Standard Oil of N. Y.	44⅝
Standard Oil of N. J.	51⅝
Texas Co.	64
Texas Pac Land	28⅞
Transcontinental Oil	11⅛
Union Oil Cal.	51⅞
Warner Quinlan	38⅞

DIVERSIONES

Famous Paramow	58½
Fox Film	99
Loew's Inc.	73¼
Pathé Exchange	26½
Warner Bros Pic.	125½

TIENDAS Y ALMACENES

American Woolen	25⅝
Gimbel Bros.	—
Kresge	84½
Kresge S. S.	85
Montgomery Ward	144
Sears Roebuck	171
Woolworth	210⅜

SERVICIOS PUBLICOS

American For Pow.	79
American Tel and Tel.	199⅞
Am. Water Works	75½
American Gas Electric	53⅝
Canadian Marconi	8⅜
Columbia Gas	57⅜
Consolidated Gas	110
Curb Storkes	—
De Forest Radio	21⅛
Elec Light Pow.	47⅜
Elec Bond Share	189¾
Electric Inventors	94⅛
Ford Motor Ltd.	17⅞
Hazceltine	—
Isternt'l Tel Tel.	212¾
Interboro R. T.	51¾
Marconi International	25¼
Man El Supply	34¼
National Power Light	45
North American	92
Pub. Ser N. J.	86½
Standard Gas Elec.	85⅛
United Gas Improvement	171¾
United Light "A"	40¾

AZUCAR Y FERROCARRILES CUBANOS

American Beet Sugar	18⅞
American Sugar Ref.	88¾
Cuban Cane Sugar com	—
Cuban Cane Sugar pref.	17¼
Cuban American Sugar	16⅞
Cuba Company	22¼
Gt. West Sug.	40⅛
Consolidated R. R. of Cuba	67
Punta Alegre	—
Puerto Rico Sugar	41⅞

MERCADO DE VIVERES

NUEVA YORK Enero 18. AP.

Trigo número 2 rojo de invierno: bushel 1.58 1|4.

Trigo número 2 puro de invierno: bushel 1.36 1|4.

Maíz: 1.36 1|4.

Avena blanca: bushel 63 1|4.

Centeno: bushel 1.18.

Afrecho Minneapolis: tonelada de 30 a 31.

Harina patente: barril de 6.10 a 6.25.

Heno tonelada de 24 a 25.

Manteca refinada: libra 12.95.

Aceite óleo: libra 11.

Grasa amarilla: libra 8.25.

Aceite semilla de algodón: libra a 10.00.

Papas: barril de 2.40 a 3.00.

Cebollas número 1 amarillas: bushel 2.25 a 2.40.

Arroz libra 7 1|2 a 8.

Bacalao: libra 11.5 0a 12.75.

Judías Kinney: libra 8.65.

FRUTOS MENORES EN NEW YORK

NEW YORK, Enero 18.—Tomates, fancy de $1.00 a $2.00 Nassau 7 cros Cuba 6. mercado flojo.

Ajíes. fancy $5.50 $6.00 y $7.00. Mercado moderado, alguna demanda.

Berenjenas. Cuba fancy $5.00 a $6.00 mercado movido, demandas.

Habas $5.00 $5.50 y $6.00, algunas $7.00 mercado lento, mejoras. Piñas $3.00 $4.50 y $6.00, extra, mercado animado. demandas. Pepinos. Cuba extra fancy, $5.50 a $6.50, demanda moderada.

Compradores retraídos, debido tiempo húmedo e intenso frío temiendo que los Frutos se hielen, motivando esto el bajo precio se aconseja el menor embarque posible de Tomates, con fines de mejora, en el mercado. En Pepinos, Ajíes y Berenjenas, hay mejor oportunidad, de obtener precios, si los empaques y selecciones son esmeradas.

CANO & ALVAREZ MENA
204. Franklin Street.
NEW YORK

PESETA SE COTIZO A RAZON DE 6 PESETAS 12.36 DOLLAR

FRANCO SE COTIZO A RAZON DE 25 FRANCOS 57 CENTIMOS DOLLAR

MERCADO DE CAMBIOS

NUEVA YORK Enero 18. AP.

INGLATERRA. Libra eterlina. Par 4.86.6.
Vista .. 4.84 ⅝
Cable .. 4.85.1/32

ESPAÑA Par 19.3 centavos por peseta
Vista .. 16.32 ¼

FRANCIA: Par 19.3 centavos por franco.
Vista .. 3.90 ⅝

BELGICA: Belga (nueva moneda).— Par 13.38.
Cable .. 13.88 ½

SUIZA Par 19.3 por franco
Vista .. 19.22 ¾

ALEMANIA: Par 23.88 centavos por marco
Vista .. 23.75

ITALIA Par 19.5 centavos por lira
Vista .. 5.23 ⅛

AUSTRIA: Par 14.07 centavos por chelin
Vista .. 14.06

DINAMARCA: Par 2.68 centavos por corona.
Vista .. 26.66

SUECIA: Par 19.3 centavos por corona
Vista .. 26.72 ½

HOLANDA: Par 40.42 centavos por florin
Vista .. 40.05

GRECIA. Par 1.93 por dracma.
Cable .. 1.29

NORUEGA: Par 26 8 centavos.
Vista .. 26.65

CHECOESLOVAQUIA: Par 29.2 cts. por dinar.
Cable .. 2.96

YUGOESLAVIA:
Vista .. 1.76

RUMANIA: Par 19.3 centavos por lei.
Vista .. 0.60 ¼

POLONIA: Par 19.3 centavos por zloty.
Vista .. 11.25

JAPON. Par 40.3 centavos por yen.
Vista .. 45.40

CHINA Par 79.237 por tael.
Vista .. 63.12

ARGENTINA. Par 40.42 centavos.
Vista .. 52.18 ¾

BRASIL. Par 32.40 centavos por mil reis
Vista .. 11.91

CANADA: Par 100 centavos por dollar.
Vista .. 99.75

PLATA EN BARRAS

NUEVA YORK Enero 18. AP.

La plata en barras se cotizó hoy en este mercado a 56 3|4.

MERCADO DE AZUCAR

NUEVA YORK, Enero 18. AP.—Además de las ventas previamente anunciadas, se tiene entendido que ayer tarde compró la American 50.000 sacos de crudo de Cuba y la National una cantidad igual, a 2.1|32 centavos costo y flete. Aunque no se ha podido confirmar todavía, dícese que esta mañana se vendieron cerca de 75 mil sacos más a ese precio, la mayor parte a la National. En vista de las grandes ventas de refino a 5 centavos, se confía en que las refinerías necesitarán en breve considerables cantidades de crudos. El mercado cerró flojo con moderadas ofertas a 2.1|32 centavos e interés general de compra a 2 centavos. El precio local cerró a 3.80 centavos.

Los acontecimientos en el mercado del refino, junto con la perspectiva de un período más o menos prolongado de calma en el costo y flete, dieron un tono algo pesado a los futuros. Abrió la sesión desde un punto más bajo a uno más alto. Los meses distantes fueron los más flojos. Hubo alguna liquidación de marzo y las ventas no excedieron de 19.000 toneladas.

	Abre	Alto	Bajo	Cierre
Enero	....	....	....	1.97
Marzo	2.02	2.03	2.02	2.02
Mayo	2.12	2.12	2.11	2.12
Julio	2.18	2.19	2.18	2.18
Sep	2.23	2.23	2.22	2.22
Dic	2.29	2.29	2.26	2.27
Enero 1930	2.26	2.26	2.24	2.24

Se calcula que las refinerías del Este y Sureste vendieron ayer 300.000 toneladas de granulado a cinco centavos; precio que cotizaron hoy algunas refinerías en ciertos territorios delCentro Este.

MERCADO LOCAL DE VALORES

Durante el día de ayer hubo buena demanda por bonos de la República de Cuba, especialmente del cinco y medio por ciento, de los emitidos en 1923.

En la cotización del Bolsín se operó en bonos de la Compañía Cervecera Internacional a 106 1|8 y en acciones d Unidos a 46 5|8.

Hubo pesadez en acciones de los Ferrocarriles Unidos. La recaudación de esta Empresa durante la semana que terminó en 12 del corriente asciende a $460.834.65, lo que representa un promedio de ingreso diario de $65.833.52, y un aumento de 188,474 pesos 26 centavos en comparación con la semana anterior.

Irregulares actuaron las acciones de Havana Electric Railway Co. preferidas de los Ferrocarriles Consolidados de Cuba y las de Compañías azucareras.

Acusan mucha firmeza las acciones de Internacional de Teléfonos, Havana Electric and Utilities Co. y Empresa Naviera de Cuba.

En los demás valores no hubo comentarios especiales que reseñar.

LONJA DEL COMERCIO

COTIZACION OFICIAL PARA VENTAS AL POR MAYOR Y DE CONTADO.

18 DE ENERO

ACEITE:	
De Oliva, latas de 23 libras, quintal	22.00
De semilla de algodón, caja	14.00
AFRECHO:	
Fino harinoso quintal	3.00
AJOS:	
Cappadres morados 32 mancuernas de 0.20 a	0.80
Cappadres bañolas 32 mancuernas	—
Primera 45 mancuernas	—
Chilenos	—
Murcianos	—
ARROZ:	
Canilla viejo, quintal	6.25
Saigón largo, número 1 qq	4.20
Semilla S Q quintal	4.10
Siam Garden número 1 qq	4.30
Siam Garden extra 5 por 100 quintal	4.75
Siam Garden extra 10 por 100 quintal	4.60
Siam brilloso qq de 5.50 a	6.00
Valencia legítimo qq	6.00
Americano tipo Valencia qq	5.00
Americano partido qq	3.50
AVENA:	
Blanca quintal	2.70
AZUCAR:	
Refino primera qq	3.10
Refino la Hershey qq	—
Turbinado Providencia qq	—
Turbinado corriente qq	2.75
Centrífuga Providencia qq	—
Centrífuga corriente, qq	2.25
BACALAO:	
Noruega caja	13.00
Escocia caja	12.00
Aleta negra caja	12.25
Alaska, caja	—
BONITO Y ATUN:	
Caja de 15 a	24.00
CAFE:	
Puerto Rico qq	—
País quintal de 33.00 a	35.00
Centro América qq de 30 a	40.00
Brasil, quintal de 32.00 a	35.00
CALAMARES:	
Caja de 9.00 a	15.00
CEBOLLAS:	
Medios huacales gallegas	—
En huacales	—
En huacales, gallegas	—
En huacales, isleñas	—
En sacos, americanas	6.00
Del país, quintal 3.50 a	6.00
Egipcias saco	6.00
CHICHAROS:	
Quintal	7.00
FIDEOS:	
País quintal de 7.00 a	8.00
FRIJOLES:	
Negros país qq de 4.50 a	5.00
Negros orilla, quintal	4.00
Negros arribeños país, qq	—
Colorados largos americanos, quintal 8.50 a	9.00
Colorados chicos, qq	7.50
Rayados largos qq	7.50
Rosados California, qq	7.50
Carita, quintal	6.00
Blancos medianos, qq, 11.50 a	12.00
Blancos Marow, europeos, qq	11.00
Blancos marrows Chile qq.	—
Blancos marrows americanos, quintal	—
GARBANZOS:	
Gordos sin cribar, qq	10.00
HARINA:	
De trigo según marca saco de 8.00 a	10.00
De maíz país qq	3.75
HENO:	
Americano qq	—
JAMON:	
Paleta, qq, de 20 a	23.00
Pierna qq. de 33.50 a	37.00
MANTECA:	
Primera refinada en tercerolas quintal	16.52
Menos refinada qq	16.27
Compuesta, qq	15.00
MANTEQUILLA:	
Danesa, latas de media libra, quintal, de 60 a	70.00
Asturiana latas de 4 libras, quintal de 60 a	70.00
MAIZ:	
Argentino colorado qq	3.40
Argentino pálido qq	-
Americano qq	2.80
Dominicano qq	—
Del país, quintal	2.75
PAPAS:	
En barriles Virginia	5.15
En sacos americanas	2.95
En sacos del país, qq, 3.50 a	3.75
En tercerolas Canadá	—
De semilla blanca, en sacos	—
Principe Eduardo en sacos de 90 libras	—
PIMIENTOS:	
Españoles 1|4 caja	9.00
QUESO:	
Patagrás crema entera qq de 34.00 a	36.00
Patagrás media crema qq.	—
SAL:	
Molida saco	2.50
Espuma saco	1.70
SARDINAS:	
Espadín Club 30 m|m caja	—
Espadín planas 18 m|m caja	—
TASAJO:	
Surtido quintal	21.00
Pierna quintal	23.00
TOCINO:	
Barriga quintal	20.00
TOMATES:	
Españoles 1|4 natural caja	7.00
Puré en 1|4 caja	6.75
Puré en 1|8 caja	4.25
Natural americano un kilo	4.50

Compañía de Transporte "Las Tres Palmas", S. A.

CONVOCATORIA

De orden del Presidente y en cumplimiento de lo que determinan los artículos 30, 33, párrafo segundo y 36 Apartado "A" de los Estatutos sociales, tengo el gusto de citarlo para la Junta General de Accionistas que habrá de celebrarse el día 26 de los corrientes a las tres p. m., en la casa situada en la calle de Habana número 66, altos, por haberlo acordado así la Junta Directiva de acuerdo con el artículo 29 de los propios Estatutos, para tratar de los siguientes asuntos:

PRIMERO: Para conocer del informe, balance e inventario que habrá de rendir la Junta Directiva respecto a los negocios de la Compañía durante el año social, y aprobarlos o rechazarlos.

SEGUNDO: Elegir los accionistas que han de integrar la Junta Directiva o Consejo de Administración, los cuales tomarán posesión de sus respectivos cargos en el día 28 de abril del presente año.

TERCERO: Mociones Generales.

Se llama la atención que tienen derechos de accionistas a las Juntas Generales, según lo que dispone el artículo 37 de los Estatutos, todos los accionistas comunes, pero los que tengan extendidos sus títulos nominativos, sólo serán reconocidos como dueños de los mismos si los han inscripto en los libros de acciones de la Compañía con cinco días de anticipación por lo menos al día que deba celebrarse la Junta; y que estos accionistas, según lo que dispone el artículo 29 de los Estatutos, podrán asistir personalmente o por medio de apoderado debidamente autorizado por un poder especial otorgado ante notario, o de una carta poder autentizada, legitimada la firma del interesado por un notario público.

Habana, 18 de Enero de 1929.

Vto. Bno.:
Presidente,
D. Pérez.

Secretario,
B. Carreño.

MERCADO LOCAL DE AZUCAR

Nueve centrales más han iniciado la molienda durante la semana, lo que eleva el total de centrales moliendo a 158 de los 165 que esperan moler en la presente zafra. El rendimiento de la caña obtenido durante la primera quincena de Enero ha sido en extremo satisfactorio, y tanto los cortes como la molienda progresan normalmente.

PROMEDIO OFICIAL DEL PRECIO DEL AZUCAR

Precio promedi oficial en almacén público alcanzado por la libra de azúcar de acuerdo con lo dispuesto en el artículo X del reglamento puesto en vigor por el decreto presidencial número 233 de 14 de Febrero de 1928.

MES DE ENERO
1a. quincena

Habana	1.785049
Matanzas	1.806586
Cárdenas	1.812824
Sagua	1.811285
Manzanillo	1.785050
Cienfuegos	1.812825

El mercado de azúcares crudos en New York abrió ayer sostenido a base de 2.1|32 centavos libra costo y flete.

A primera hora fué anunciada una venta efectuada el día anterior después del cierre del mercado, de 50.000 sacos de Cuba a 2.1|32 centavos libra costo y flete, para embarque de los primeros días de Febrero a la National Sugar Co.

Se anunció poco antes del cierre, otra venta de 11.000 sacos de Cuba a 2.1|32 centavos libra costo y flete para embarque de Febrero a la National Sugar Co.

A la hora del cierre del mercado se notaba algún interés por operar tanto de parte de los refinadores como de los especuladores a base de 2.1|32 centavos libra costo y flete.

Los refinadores del Atlántico y del Golfo vendieron ayer 300.000 toneladas de azúcares refinados.

En la Bolsa de Azúcares Futuros se vendieron ayer 19.000 toneladas.

El Instituto Azucarero de Washington anuncia que los azúcares derretidos por los refinadores de los Estados Unidos durante el año pasado **ascendieron a 4.580.561 toneladas.**

Carta del cierre del mercado de azúcar recibida por Mendoza y Compañía:

«Puesto que nada de particular ha ocurrido, los futuros se movieron dentro de fluctuaciones en extremo limitadas, cerrando sostenidos con una pérdida de uno a dos puntos. La situación del mercado de refinos es tal que ha habido necesidad de hacer aún mayores concesiones de precios con el fin de obtener mayor número de pedidos lo que en parte ha influído para que haya menor estímulo en las especulaciones.

En Londres, el mercado de azúcar abrió quieto, anunciándose que había vendedores de azúcares a flote a la paridad de 1.87 centavos libra libre a bordo.

MERCADO DE BONOS

VALORES AZUCAREROS

NUEVA YORK, Enero 18. AP.

	Alto	Bajo	Cierre
Amer Sugar — Ventas 5.000	89 ¼	88	88 ¾
Cuba Cane Sugar Ventas 600	17	16 ½	16 ⅞
Cuba Cane Sugar Ventas 200	5 ¼	5 ¼	5 ¼
Cuba Cane Sugar pfd Ventas 800	17 ¼	17 ⅛	17 ¼
Punta Alegre Sugar		Sin cotizar.	

BONOS CUBANOS

NUEVA YORK Enero 18. AP.

	Alto	Bajo	Cierre
In Tel and Tel	215	211 ⅛	212 ⅞
Cuba 5 1/2 s. 1953			103 ¾
Cuba Ex. 5 s. 1944			101 ¼
Cuba Ex. 5 s. 1949			102 ⅛
Cuba Ex. 4 1/2 1949			97
C. Railroad 5 s 1952	95 ½	95 ½	95 ¼
H Electric 5 s 1952			81

BONOS DE LA LIBERTAD

NUEVA YORK Enero 18. AP.

Libertad:	Alto	Bajo	Cierre
3 1/2 s.	99.7	99.4	99.4
First 4 s			
First 4 1/4 s.	100	100	100
Fourth 4 1/4 s.	100.1	100	100.1
Tesoro:			
U S 4 s.			
U S 4 1/4 s.	110.14	11.9	110.10
U S 3 3/4 s.	102.8	102.4	102.4
U S 3 3/8	97.13	97.8	97.13

BONOS INTERNACIONALES

NUEVA YORK Enero 18. AP.

	Alto	Bajo	Cierre
Burdeos 6 1934	99 ½	99 ¼	99 ¼
Lyon 6 s 1934	99 ½	99 ¼	99 ¼
Marsella 6 s. 1934	99 ⅜	99 ¼	99 ¼
Alemania 7 s. 1949	107 ⅜	106 ⅝	107 ⅜
Francia 7 s. 1949	107 ⅝	107 ⅜	107 ⅝
Holanda 6 s. 1954	100 ⅛	100 ⅛	100 ⅛
Argentina 6 s. 1957	100 ⅞	100 ⅝	100 ⅞
Chile 7 s 1942	101 ¾	101 ¼	101 ¼
Rep. Czechoslovakia 8 s 1951	111	111	111
Italia 7 1/2 s de 1951	97 ¼	96 ⅞	96 ⅞

MERCADO DE BONOS

NUEVA YORK, Enero 18. AP.—Las cotizaciones, excepto en algunas emisiones especulativas, se movieron dentro de límites estrechos. Las ventas volvieron a bajar, consistiendo hoy en $9.894.000 contra $10.691.000 ayer.

Anaconda Copper del 7 perdió más de la mitad de los seis puntos que ganó ayer, mientras Chile Copper del 5 avanzó una fracción. Los aceros estuvieron fuertes.

El mejoramiento en las condiciones de la industria azucarera se reflejó en ganancias de más de un punto por Eastern Cuba Sugar del 7 1|2 y Francis Sugar del 7 1|2. Namm & Son, de Nueva York, del 6, avanzó 3 1|4 puntos y Puerto Rico Tobaco del 6 estuvo fuerte.

Iowa Central, primeras del 5, ganaron más de diez puntos ayer y perdieron 1 1|2 puntos hoy.

International Telephone convertibles del 4 1|2 volvieron a dominar las transacciones en el grupo de utilidades, ganando un punto. Los bonos petroleros acusaron fluctuaciones.

La lista extranjera desplegó un tono irregular.

MERCADO DE ALGODON

Al cerrar el mercado de New York se cotizaba ayer el algodón a los siguientes precios:

Enero	20.16
Marzo	20.24
Mayo	20.25
Julio	19.86
Octubre	19.55
Diciembre	19.46

ASOCIACION COOPERATIVA AGRICOLA FUE CONSTITUIDA

En el día de ayer se reunieron distinguidas personalidades en las oficinas del señor Francisco Penichet, para dejar constituida la Asociación Mutua Paln Agrícola Cooperativo y elegir el primer Consejo de Administración.

Hemos leído con detenimiento los estatutos de la naciente institución y podemos asegurar que en Cuba nunca se ha planeado relacionados con el fomento de la agricultura, mas concienzudo, práctico y que resuelva de manera mas eficaz el abandono en que hasta hace poco ha estado esta importante rama de las actividades de nuestro país.

Daremos a conocer en breve una información completa de esta Asociación la cual es de esperarse que sea acogida muy favorablemente por los elementos oficiales y particulares de la isla.

RADIO Y ELECTRICIDAD

Nuestras páginas dedicadas a Radio y Electricidad, que publicaremos mañana domingo, ofrecen a los radiofans, interesantísimas informaciones.

No dejen de leerlas.

TRASMISIONES PARA HOY

Estación 2 M G

Trasmitirá de 5 y media a 7 p. m.

Estación 2 M C

Trasmitirá de 6 a 8 p. m.

Estación 2 A Z

Trasmitirá de 10 y media a 11 y media p. m.

Estación 2 R R

Trasmitirá de 8 y media a 11 p. m.

PROGRAMAS EXTRANJEROS

Estación P C J

De la Philips Radio, trasmitirá en 31.4 metros de 12.40 a 2.40 p. m.

ESTACIONES NORTEAMERICANAS

Estación W J Z

New York. 25,000 Watts.

Llave de la Cadena Azul de la National Broadcasting Company.

6.00 p. m.: Concierto de sobremesa por la orquesta Yoeng's.

7.00 p. m.: Concierto a cargo de Godfried Ludlow, violinista; Mme. Lolita Cabrera, pianista, con los siguientes números:

Serenata ... Respighi
Guitarrero ... Drdla
Adagio ... Andrews
Sierra Morena ... de Monasterio
Nocturne ... Leybach
Polonaise ... Wieniawski

8.30 p. m.: Mr. Sam Herman, xilofonista, acompañado al piano por Mr. Franck Bata, interpretarán el siguiente programa:

Schoen Rosmarin ... Kreisler
Jig, de Tom Jones' Dances.—German
Gondoliers ... Nevin
Song of India, de Sadko ... Rimsky-Korsakow
Spanish Dance No. 3 .. Moszkowski
Punch and Judy ... Herbert

8.45 p. m.: Eco de Oriente. He aquí el programa de canciones y solos de guitarras:

In the Mosque ... Ippolitow-Iwanow
Oriental Romance.—Arr. von Hallberg
Guitar Solo
Bedouin Serenade .. Arr. von Hallberg
Song of Syria .. Arr. von Hallberg
Khurdish Dance .. Arr. von Hallberg

9.00 p. m.: Trabajo de los grandes compositores ejecutados por Esther Dale, soprano; Rosita Renart, pianista, y una gran orquesta de concierto dirigida por Cesare Sodere. He aquí el programa:

Tragische Overture
Orquesta
Feldeinsamkeit
Nachtigall
O, Liebliche Wangen
Soprano Solos, Esther Dale
Concerto No. 2 para piano y orquesta
Allegro Non Troppo
Allegro Grazioso
Rosita Renard, pianista y orquesta
In Stille Nacht
Vergebliches Standchen
Willst Du, Dass Ich Geh'?
Soprano Solos, Esther Dale
Poco Allegreto, de Third Symphony
Group of Hungarian Dances, Nos. 1, 2 y 6
Orquesta

10.00 p. m.: Among Ourselves, programa ejecutado por el barítono Norman Sweetspr, con acompañamiento de orquesta.

10.15 p. m.: Still Waters Rum Deep, comedia en tres actos, interpretada por un conjunto artístico que goza de gran renombre.

11.00 p. m.: Slumber. Esto es, una hora a cargo de la Orquesta Sinfónica del mismo nombre, que interpretará el siguiente magnífico programa:

Overture de Rosamunde ... Schubert
Siegfried Idylee ... Wagner
Selection de Martha ... von Flotow
Valse Triste ... Sibelius
Gavotte ... Bolzoni
Serenata ... Cajani
Canción del Botero del Volga.
Canción Russian Slumber ... Gretchaninoff

12.00 a. m.: ¡¡Buenas Noches!

Estación W E A F

New York.

6.00 p. m.: Concierto de sobremesa, por la orquesta del Hotel Waldorf-Astoria.

6.30 p. m.: Trasmisiones por un conjunto de 35 profesores dirigidos por el maestro Hugo Mariani, en su programa semiclásico, como sigue:

March of the Priests, de Athalia ... Mendelssohn
Liesbeswerbung Waltz . Waldteufel
Selections from The Dollar Princess ... Fall
For-Get-Me-Not ... Machett
Aubade ... Lalo
Indian Lament ... Dvorak
Danse Bacchanale, from Samson et Dalila.. Saint-Saens

7.00 p. m.: Piezas musicales por la orquesta Phil's Spitalny's.

7.30 p. m.: Recitales por la soprano Genia Fonariova.

8.00 p. m.: Walter Damrosh y su gran Orquesta National.

9.00 p. m.: Concierto de órgano por Lew White, en un programa que se titula Un Viaje a la Habana. Como sigue:

Southland
Carry Me Back to Old Virginny
Carolina Moon
Down South
George Brown
Deep River.
Florida
Miami Shore
Beautiful Isle of Golden Dreams
Embarcando
Havana
Who'll Buy My Violets?
Tango
Noche Serena
Quiéreme Mucho
Querida

10.00 p. m.: Hora Lucky Strike, por la orquesta del mismo nombre con el siguiente programa:

Along Came Sweetness
I'll Get By
Won't You Tell Me, Hon?
Spain
Tales from Vienna Woods
Missouri Waltz
Don't Hold Everything
I Can't Give You Anytring but Love
My Herat Stood Still
Thou Swell
Once in a Lifetime
Magnolia
Medley of Cohan Hits
What'll I Do if the Mississippi Goes Dry?
Harvest Moon, and
Chocolate Soldier Waltz

11.00 p. m.: Hora exacta.

11.00 p. m.: Canciones populares por las hermanas Ponce.

11.15 p. m.: Bailables por la orquesta de Ben Pollack.

12.00 p. m.: ¡Buenas noches!

MERCADO LOCAL DE CAMBIOS

Un jefe de Cambios de un Banco norteamericano presentará al Clearing en la próxima semana un proyecto para reglamentar las operaciones de cambios que se concierten entre Bancos, por mediación de corredor, y evitar de ese modo las anormalidades que suelen presentarse.

Cerró flojo el cambio sobre New York.

La libra esterlina estuvo más baja.

Quieta la peseta española.

Entre Bancos y Banqueros se operó en cable sobre Nueva York a 1|16 de premio y en cheque a 3|64; 1|32 y Par.

COTIZACIONES

	Valor
New York cable	1/32 P.
New York vista	100
Londres cable	4.85 ⅜
Londres vista	4.84 ⅞
Londres 60 días	4.82 ½
Paris cable	3.91 ½
Paris vista	3.91
Hamburgo cable	23.84
Hamburgo vista	23.83
Madrid cable	16.34
Madrid vista	16.33
Italia cable	5.25
Italia vista	5.24
Zurich cable	19.27
Zurich vista	19.26
Bruselas cable	13.94
Bruselas vista	13.93
Toronto cable	⅛ D.
Toronto vista	3/16 P.
Amsterdam cable	40.22
Amsterdam vista	40.20
Copenhague cable	——
Copenhague vista	——
Yokohama cable	——
Yokohama vista	——
Estocolmo cable	——
Estocolmo vista	——
Hong Kong cable	50.25
Hong Kong vista	50.15

MERCADO DE CAFE

NUEVA YORK, Enero 18. AP.—El mercado de futuros en café estuvo hoy más alto. Los contratos del 7 abrieron de 8 puntos más alto a 8 más bajo, vendiéndose Mayo a 15.33 y cerraron con ganancia neta de 11 a 25 puntos y ventas de 37.000 sacos. Los de Santos abrieron de 2 puntos más bajo a 6 más alto, y cerraron de 10 a 26 puntos más alto, con ventas de 47.000 sacos.

Cotizaciones del cierre:

Contratos del 7: Enero 16.95; Marzo 16.05; Mayo 15.33; Julio 14.58; Septiembre 14.00; Octubre 13.90; Diciembre 13.65.

Contratos de Santos: Enero 23.45; Marzo 22.72; Mayo 21.85; Julio 29.95; Septiembre 20.20; Diciembre 19.73.

Río del 7 se cotizó de 18 a 18 1|4; y Santos del 4 de 23 3|4 a 24 1|4 en el costo y flete.

MERCADO DE FLETES

COTIZACIONES

	100 libras	
Costa Norte:		
A New York	15	16
A Filadelfia	15	16
A Galveston	15	16
A New Orleans	14	15
A Boston	17	18
Costa Sur:		
A New York	17	18
A Filadelfia	17	18
A Galveston	17	18
A New Orleans	16	17
A Boston	19	20

LA RECAUDACION DE LOS FERROCARRILES UNIDOS

A continuación damos los detalles de los productos brutos estimados en la recaudación durante la semana pasada, correspondiente a los F. C. Unidos.

Semana terminada el 12 de enero de 1929	$ 460.834.65
En igual período del año 1928	$ 272.360.39
Diferencia de más este año 1928	$ 272.360.39
Total desde el 1o. de julio	$ 7.224.908.34
En igual período del año 1928	$ 7.301.073.20
Diferencia de menos este año	$ 76.164.86

RECLAMA UN ABRIGO QUE EMPEÑO

Francisca Lorenzo del Toro, vecina de Rosa Enriquez número 75, denunció a la policía, que empeñó un abrigo negro con piel blanca en la casa de préstamos que está situada en 10 de Octubre núm. 266 y al tratar de que le fuera entregado, fué informado por el propietario del mencionado establecimiento, que equivocadamente se lo había entregado a otra persona, por lo que se estima perjudicada en la cantidad de 20 pesos.

PIDIO MERCANCIAS

Denunció en la Judicial el comerciante señor Manuel Fernández García, de Cerro 306, que Manuel Char, sobrino de un cliente establecido en Jatibonico, nombrado Abelardo Char, se personó el día 15 en su establecimiento y le pidió mercancías por valor de $143.55, diciéndole eran para la casa de su tío. Se las entregó comprobando que eran para él y no para su pariente.

Este Banco es miembro del sistema de Bancos Federales de Reserva de los Estados Unidos y del Clearing House de Nueva York, y tanto nuestra Oficina Principal como todas las Sucursales, incluyendo las de esta República, están bajo la fiscalización de los organismos citados y del Gobierno de los Estados Unidos.

Para conocimiento de nuestros clientes y del público en general, nos es grato declarar una vez más que los negocios de nuestras Sucursales en Cuba están respaldados por todo el capital y utilidades no repartidas de nuestra Oficina Principal en Nueva York, según acuerdo de la Junta de Directores de este Banco en Nueva York que consta inscripto en el Registro Mercantil de la Habana en la Hoja No. 7079 al Folio 77 v. t. a. del libro 536.

The National City Bank of New York
Fundado en 1812.

M.E.C.D. 2016

SOCIEDADES ESPAÑOLAS

Movimiento de Enfermos en las Quintas de Salud Hasta las Cuatro de la Tarde de Ayer

LA PURISIMA CONCEPCION, DE LA ASOCIACION DE DEPENDIENTES

Ingresaron.—Rafael Ferrando Martos, Raúl Roque Sosa, Emiliano Villanueva Morejón, Albigair Espinosa Escobar, Casimiro Díaz Acebo, Rafael Sánchez Rodríguez, Juan Alvarez Ruiz, Fernando Hernández Pérez, Andrés Casals Hernández, José Miguel Portales Martínez, Arturo Retamar Román, Juan Martínez [illegible] Eustaqrio del Cabo Merino, José Blanco Gutiérrez, Manuel Ariste Fernández, Arturo Yanes Ruiz, Bienvenido Pérez Lera, José Martínez Saez.

Salieron de alta.—Primo Echevarría Arce, Antonio Lorenzo Palmeiro, Eduardo Menéndez Zubizarreta, Luis Iturbe Lima, Ambrosio Martínez Martínez, Ramón Martínez Oraa Aluzur, Edmundo Rodríguez Díaz, Gilberto Perals Ruiz, Caridad Gutiérrez Cáceres, Abelardo Ramos Gómez, Mario Valdés Bosque, Alberto González Enríquez, Pedro Mena Pérez, José Luis Cagigas Herrera, Antonio Pontón Valdés, Ricardo Sosa Alvarez, Leib Albert, Marcos Rodríguez Arencibia, Erasmo de la Torre Cruz, Manuel Fernández Roizarena, Sergio Daniel Zamora, Antonio Alicot Orbelo, Ramón Gayel Soto, José García Delgado.

LA BENEFICA, DEL MUY ILUSTRE CENTRO GALLEGO

Ingresaron.—José García Cal, Ramón Martínez, Jesús Otero Guerreiro, Manuel Carudo Mon, Alejandrino Pérez Rodríguez, José Otero Rodríguez, Manuel Martín Piñeiro, Jesús Vidal Garballo, Manuel Pedrouzo Fernández, José Justo Domínguez, Manuel Campos Ríos, José María Fernández Núñez, Jacinto García Panadeiro, Ramón Araujo Araujo, José Barral Mosquera, Manuel Castro González.

Salieron de alta.—Jesús Cerviño García, José Bergantiño Rodríguez, Santiago Ferreiro Cortés, Antonio Jacabo Jay, Juan Pereira Carames, Manuel López López, Angel Rodríguez Sandías, Jesús Vega González, Bautista Vizoso Pernas, Ricardo Casal Vila, Plácido Castaño López, Manuel Otero Otero, Francisco Díaz Veloso, Guillermo Méndez Illabena, Florencio Fernández Domínguez, Alejandrino Pérez Rodríguez.

Falleció.—Gabino Mosquera Soliño.

COVADONGA, DEL CENTRO ASTURIANO

Entradas.—Bonifacio Suárez Arias, José López Carneado, Francisco López Tejeiro, José Polledo Ramos, Fernando Prieto Moro, Nicolás Blanco Rodríguez, Blas Martínez Valdés, Alfonso Llama Suárez, Candelaria Acosta, Ramón González del Río, Nicolás Alonso Díaz, Donato Collado Díaz, Sebando Rodríguez Villamil, Agustín Saez Ruiz, Sixto Alonso Balcarce, Fermín Vega Muñiz, Alfredo Menéndez Rubio, Albalardo Llovera Valdés, Juan Herrera León, Alfredo Castro Castro, Angel Bolívar Cardenell, Adolfo López González, Arsenio Alvarez Rodríguez, Alfonso Pérez Alonso.

Salidas.—Juan Ferrer Libre, Jesús Rodríguez Vázquez, Ramón Hernández Urdanvia, Manuel Alvarez Fernández, Federico Alvarez Brez, Antonio Hernández Castillo, Eligio Torres González, Gumersindo González Alvarez, Víctor Molina Bentez, Gumersindo Pérez, Ramelio Martínez Govea, José Legaspi Riegodeseves, Francisco Braña, Sebastián González Cañizares, José Suárez, Francisco Sánchez Sánchez, Severino Blanco Rodríguez, Segundo Piquero Vigil, José Fernández Menéndez, Alberto Semaria Bajar, Manuel Porto Fernández.

NUESTRA SEÑORA DE LA CANDELARIA, DE LA ASOCIACION CANARIA

Ingresaron.—José del Rosario Almeida, Esteban Hernández, Mamerto Rodríguez, Justo Díaz González, Modesto Paz, Faustino Hernández, Severiano González.

Salieron de alta.—José Travieso, Vicente Hernández González, Arturo Castro, Susano Pérez, Eduvigis López, José Riera, Pedro Camacho, Eligio Garí, Elisardo Norman, Vicente Dones.

SANATORIO DEL CENTRO CASTELLANO

Ingresaron.—Juan Dorado.

Altas.—No hubo.

LA BALEAR, DEL CENTRO BALEAR

Ingresaron.—Patrocinio Silva Suárez, Antonia Castro Fernández, Juana Reyo Giner.

Salieron de alta.—Antonia Molina Arcia, Esperanza Menéndez Llano, Aurora López de Toledano, Pilar Gómez de Rubio, Paulina Seijo García, Angela Núñez Víctor, Encarnación Fernández Cano, Isolina González Lalí, Rosa Fernández de Leeder, María Florida Mariján, Amada Avellaneda Leza, Luz Divina Toraño Ampudia, Prudencia Cais Evia.

CONCEPCION ARENAL, DE HIJAS DE GALICIA

Ingresaron.—Pilar Rodríguez, Clarisa Adón, Carmen Fernández, Aurora Alonso, Digna Pallear, Flora Caldas, María Lozano, Blanca Caridad González, María García, María Novoa, Manuela Niera, Josefa Fernández.

Salieron de alta.—Cándida Blanco, Felisa Gómez, Consuelo Sontana, Carmen Fernández, Concepción Aydelich, María Josefa González, Isabel Salgado, Dolores Martínez, Aurora García, Manuela Prado, Victorina Ruiz Sánchez, Herminia González, María Josefa Díaz, María Blanco, Josefa Pérez.

ELECCIONES DE LOS DE ILLAS

Don Juan G. Pumariega figura entre los presidentes de honor

Celebraron una importante junta general. Después las elecciones, resultando electos para integrar su Junta Directiva los señores siguientes:

Presidentes de honor: Don Juan González Pumariega, Don José Careño, Don Antonio Fernández, Don Bernardo Rodríguez.

Presidente: Don José González Fernández.

Vice presidente 1o. Don Gabino Fernández González.

Vicepresidente 2o. Don Antonio Suárez López.

Tesorero: Don Manuel Alonso Rodríguez.

Vicetesorero: Don Urbano López González.

Secretario: Don Antonio Valdés.

Vicesecretario: Don Leopoldo Rodríguez González.

Vocales: Sres. José Rodríguez Fernández, José Díaz Fernández, Bernardo Rodríguez Rodríguez, Juan G. Pumariega, Antonio Suárez Rodríguez, Amable González López, Manuel Díaz García, Angel Menéndez Alvarez, Benjamín Menéndez, Emilio González, Ramón González Fernández, Manuel Rodríguez González, Manuel Menéndez Rodríguez, José Inclán, Antonio Suárez Bango, Isidoro Somines, Bernardino García Díaz, Domingo Rodríguez, Antonio Rodríguez Fernández, Angel Fernández Galán.

CORDIAL Y ALEGRE EL HOMENAJE TRIBUTADO AL SR. ANTONIO BORGES

Altas personalidades de la Asociación de Dependientes y gran número de asociados concurrieron al acto. Brindis

San Antonio de Abad. Santo, onomástico, día de gracia y de alegría de nuestro muy querido amigo Antonio Borges, ayer Presidente gentil de la Sección de Recreo y Adorno; triunfador con sus vocales en el desempeño de sus altas galanterías, triunfador en los grandes bailes, triunfador en la organización de todos sus bellos actos; querido, ovacionado, en las fiestas infantiles, en las que los niños recibían sus soñados juguetes. Hoy, grave y calculador Presidente de Hacienda, y amoroso y cristiano manteniendo con todo cariño el "Patronato Munuera", templo augusto dode se cobijan los socios que no triunfaron en la vida aunque trabajaron digna y honorablemente.

Con motivo de este San Antonio, de Antonio Borges, los de la Directiva, los de las Secciones, y los asociados de la Asociación, y los del Sanatorio "La Purísima", los médicos, los administrativos, los enfermeros y los empleados anteanoche tributaron a este formidable y cautivador Borges un banquete en que todos le brindaron la pleitesía de su cariño, de su admiración y de su profunda.

Borges es un triunfador de la Asociación de Dependientes.

Se celebró anoche en el café "Ambos Mundos", Antonio Borges estaba rodeado del Director del Sanatorio, doctor Joaquín Chalons; del doctor José Antonio Mestre, Primer vice-Presidente; el segundo, señor José Coto. En otras mesas tomaron asiento los siguientes señores comensales.

Manuel Díaz Granda, Presidente de la Sección de Intereses Morales; Carlos Fernández, Presidente de la Sección de Propaganda; Gustavo Graupera, Presidente de la la de Instrucción; don Juan Aedo, Administrador del Sanatorio; Alfredo Suárez, Presidente de la Sección de Sports; Manuel Selbar, segundo Administrador; doctores Lodos, Pineda, Bustillo, Pie, Tremols, Manuel González, Llausó, Cárdenas, Arnaldo Inda, Miguel Recarey, Valerio Presmanes, Erasmo Rodríguez; Pino, Manuel Novo; Dr. Rogelio Rodríguez, Regente de la Farmacia; los enfermeros Basanca, Luis Conipio, Angel Pargas, doctor Humara; doctor Felipe Mencía, el Guarda-almacén, señor Salsamendi; doctor Ferrer, señor Aurelio Pestana y Aurelio Pestana, Fernández Taboada, Pedro Interián, Bensanulla, Vignau, José Brustaque, Luis Coto, doctor Riociro, José Llamosas, Presidente de la Beneficencia Vasco Navarra; doctor Carlos Kohly, doctor Guerra, señor Villalonga, doctor Rogelio Toledo, Diego Brenne, Pérez Lavielle, Pedro Evora, Fernando Zabaleta, Ricardo Sánchez, Antonio Heira, Pedro Yecora, Juan Ituarte, Antonio Rodríguez, Luis Tolosa, Mauricio Cuevillas, Troadio Hernández, doctor Durán Castillo, Ceferino González, Gaspar Diana, César García Pons, vicesecretario; Luis y Domingo Darett, Benito Morilla, doctor Ramiro Coma; José Antonio Rojas Rodríguez, Arquitecto Antonio Alvarez, Emilio Pérez, José Aneiro, Angel López Guerden, José Pizarro, Emilio Peña, Benito Durán Castillo, Pedro Ponquilloni, Raul Gutiérrez Rodríguez y cien más.

Todos los que disfrutaron de un excelente menú delicadamente servido por los de "Ambos Mundos", menú que discurrió entre la admirable fraternidad de todos los comensales.

Los brindis se hicieron a manera inglesa o rotaria, pero con mucho donaire y galanura: el señor Fernando Suárez ofreció el banquete.

Luego, su hijo Fernando, leyó unas cuartillas salpicadas de frases y de chistes, que fueron muy aplaudidas. El señor Aurelio Pestana, en nombre de los comensales, declara que esta clase de fiestas no deben terminar en discursos graves y solemnes; deben ser como repiqueteo de todas las gracias y alegrías.

El señor Rogelio Rodríguez habló en verso y habló muy bien.

Arnaldo Inda, pidió un aplauso para Borges.

Y Borges, agradecido, acariciado y contento del festejo, dió gracias muy cariñosas a todos.

Gran desfile.

LA DIRECTIVA DE LOS PALENTINOS

El señor Aurelio Paredes resultó electo presidente

Tomó posesión la nueva Junta Directiva de la Colonia Palentina que ha quedado integrada de la forma siguiente:

Presidente: Sr. Aurelio Paredes.
Vice: Sr. Agustín Martínez.
Tesorero: Sr. Victoriano Rastrilla.
Vice: Sr. Teodosio García.
Secretario: Sr. Florentino Mier.
Vice: Sr. Casimiro Lomas.

Vocales natos: Sres. Nicolás Merino, Florentino Serrano, Arsenio Bartolomé; Fernando Santiago; Gerardo del Olmo y Vicente Lomas.

Vocales efectivos: Sres. Leandro de Celis; Augusto Grances; Vicente Martín; Isidro García; Domingo González; Pedro Bellota; Faustino Paredes; Nicolás Martín; José Martínez Barreda; Ramón Cossío; Felipe González; Eugenio Adán; Antonio de Rozas, Joaquín Gutiérrez, Luis Puebla' Andrés Cossío, Aquilino Fuentes y Restituto Rodríguez.

Vocales suplentes: Sres. Antonio Orbay Gerardo González, Elías Perán, Vicente Martín (hijo) Vidal Cerrat y Agapito Ramos.

El presidente señor Aurelio Paredes, manifestó que esperaba que los nuevos vocales trabajarían con verdadero entusiasmo para la mejor marcha de la sociedad, así lo prometieron.

Reciban nuestra felicitación más sincera los nuevos dirigentes de la Colonia Palentina.

SOCIEDADES CUBANAS

FIESTAS DE HOY

Baile de disfraz en el Pilar, Estévez 62.

Baile de disfraz en la Nueva Fábrica de Hielo, Palatino 7.

Baile de disfraz en el Centro Mejicano B entre 27 y 29.

Baile de disfraz en el Club Candado, Buenos Aires y San Julio.

Baile e inauguración de la Cancha del Club Deportivo Luyanó moderno, en Concha y Luyanó.

EL PILAR.—La decana de nuestras sociedades, celebrará esta noche otro baile de carnaval.

Los bailes que en esta época del año ofrece El Pilar, son siempre agradables.

La directiva toda se anotará hoy otro triunfo más a los 3 anteriormente alcanzados.

Tocará Tata Pereira.

Magnífico el conjunto.

NUEVA FABRICA DE HIELO.—Esta noche se iniciará la temporada carnavalesca en este simpático club de la barriada del Cerro.

Un programa bailable pletórico de alicientes, será interpretado por la orquesta que dirige el profesor Luis González y por el Sexteto Cubano 1927.

La sociedad que preside, Eduardo Carter, vestirá esta noche sus mejores galas.

Fiesta que reseñaré.

CENTRO MEJICANO.—Los simpáticos aztecas celebrarán en la noche de hoy un gran baile de disfraz para sus asociados.

El hermoso roof-garden que este club posee en B entre 27 y 29, en el Vedado lucirá radiante, de luz por los efectos de una adecuada iluminación.

Tocará una buena orquesta.

DEPORTIVO LUYANO MODERNO.—Esta noche al fin se celebrará la gran fiesta que ha sido organizada por la directiva de este club.

Consiste en la inauguración de una cancha de hand ball en el local deportivo de esta sociedad Concha y Luyanó, y después baile.

El programa a interpretar es extenso y selecto, habiendo prometido su asistencia la reina de carnaval señorita Librada del Carmen Flores.

Será una grata fiesta la del Deportivo Luyanó Moderno.

CLUB CANDADO.—De los empleados de Crusellas.

Esta noche se celebrará en este club un gran baile de disfraz.

La barriada de Santos Suárez, donde está enclavada esta Sociedad podrá disfrutar de un nuevo día de regocijo con este festival organizado por los muchachos de Crusellas, han repartido numerosas invitaciones.

Es un detalle muy importante dar el nombre de la orquesta que amenizará el acto, en este caso constituye ya por sí solo un acontecimiento ya que será "Cartaya", y han contratado también un sexteto que tendrá a su cargo esta parte de los bailables.

Será esta una gran fiesta.

Enrique PORTO

MAS SOCIOS PARA ESPAÑA INTEGRAL

Acuerdos tomados por la nueva sección de Deberes Patrios

Se reunió la Sección de "Deberes Patrios" de España Integral en sesión ordinaria bajo la presidencia del señor Antonio García Fernández, actuando de Secretario el Vice señor José Rascón, con la asistencia del Vice-Presidente de la Sección señor Manuel Alonso y 14 vocales.

Tomaron los siguientes acuerdos: Aprobar dos informes de la presidencia General para elevar más tarde al Directorio.

Adherirse al Homenaje Nacional que se celebra en honor del Marqués de Estella, haciendo una recolecta para engrosar cantidades y contribuir oficialmente a dicho homenaje.

Organizar un festival en los meses de Mayo o Junio pro Ciudad-Universitaria.

Prestar apoyo a las Secciones de Bolsa de Trabajo y Beneficencia, así como también cooperar mutuamente con esos organismos para conseguir el mayor beneficio a los fines que presta la Sección Deberes Patrios.

Solicitar del Directorio carnets especiales para esta Sección, cuyo costo no sea gravamen alguno para la Institución.

Fueron tratados otros asuntos de orden interior, dando la junta por terminada su labor a las once de la noche, con un entusiasmo extraordinario.

INSCRIPCION DE 10 SOCIOS

En el día de ayer se anotaron las siguientes personas en España Integral. Srta. María Teresa Antuña; Srta. Margarita Antuña; Sra. Blasinda Feijoo de Leal; Sres. Eduardo Cano Rodríguez; José Alonso Fernández; Esteban Fernández; Genaro González; Manuel Graja; Jesús Lamas y José Prida.

MATRICULAS PARA CLASES

Durante todo este mes de Enero, queda abierta nuevamente la matrícula para las clases de Inglés y las clases de Música.

La cuota especial de la de Inglés es de un peso cincuenta centavos al mes, su profesor lo es Mr. Lismore, nativo de Inglaterra.

Son los días, lunes, martes, jueves y viernes.

La clase de Música vale la matrícula un peso al mes, profesor lo es el señor José Raphel, corresponde los días, lunes, miércoles y viernes de 7 a 10 de la noche.

Numerosos alumnos se están matriculando en ambas clases.

LA BIBLIOTECA DE ESPAÑA INTEGRAL

Doña Eva Canel, la gran escritora, acaba de regalar para la Biblioteca de España Integral la importante obra titulada "Los Valores Históricos en la Dictadura Española" por José Pemartín.

Quiere uster hacer una obra buena, regale un libro para la Biblioteca de España Integral, ayude usted a la formación de la juventud enviando un libro.

"ESPAÑA INTEGRAL" CELEBRARA EL 28 UNA VELADA EN HONOR DE JOSE MARTI

La citada institución contribuirá al homenaje que se proyecta al Marqués de Estella. El Consejo de Damas

La Sección de "España Integral", titulada Programa Hispano-Americano, organiza para el día 28, de este mes una solemne Velada en honor del Apóstol Martí.

Un elocuente orador hará uso de la palabra, poesías, canto y otros números interesantes se desarrollarán en ese acto.

LOS SOCIOS ANOTADOS AYER.

En el día de ayer expontáneamente se anotaron en el libro de "España Integral", las siguientes personas.

Sra. Leoncia Marquinez Bajo; Srta. Antonia Sánchez Hernández; Srta. Sabina Díaz; Sr. Rafael Santa María Paz; Oscar Sánchez Gastesis; Ramón Baliño Torreiro; Manuel Mosquera y Manuel Tanda.

LA SECCION DE RECREO

La Sección de Recreo y Juegos Lícitos, organismo que preside el señor José Galaz, tomará posesión el día 23.

Dará posesión a la Sección el Prefecto del Directorio señor Luciano Giró.

EL MONUMENTO A ESTELLA

La Sección de "Deberes Patrios" acordó abrir una suscripción el día 23 de Enero. Onomástico de Su Majestad, para contribuír al Homenaje Nacional que toda la España le tributa al General Primo de Rivera.

CONSEJO DE DAMAS

El Prefecto del Directorio señor Luciano Giró dió posesión al Consejo de Damas, tomando posesión todas ellas de sus puestos en medio de una salva de aplausos.

Este Consejo quedó constituído en la siguiente forma:

Presidenta: Srta. Asunción Arias Hospido; Vice: Srta. Angélica Díaz Fernández; Representante de Comisiones: Srta. Eladia Vázquez y Vázquez; Secretaria: Srta. María Castro González; Vice: Srta. Carmen Arrecheaderra.

VOCALES: Srtas. Elvira Díaz Fernández; Amadita García; Concepción Guillén; Victoria Castiñeiras; Dulce María Rodríguez; Micaela Cepeda; Elvira Fernández; Josefina Bellota; María Bellota; Esperanza Lomas; Elena Lomas; Emilia Gómez Hernández; Pilar Martínez Fagil; Edelmira Martínez Fagil; Juanita Biscardi; Josefina Conde; María Navarro; Angelita Rodríguez; Josefina Salví; Mercedes Pérez; Angelita Fernández; Josefina Seijo; Pilar Gómez Rebollar; Gloria Vázquez; Carmen Díaz; Juanita Alvarez; Rosa Díaz; Mercedes Rey Díaz; Mercedes Fraga; Florodora Soriol; Esther Seijas; María Rodríguez y Manuela Fernández.

EL MONUMENTO A JOAQUIN COSTA

Cantidades recolectadas por la Beneficencia Montañesa

Relación de las personas y cantidades recaudadas por la Beneficencia Aragonesa para contribuir a la erección del monumento a don Joaquín Costa, que se levantará en España.

Señores: Romualdo Lalueza, $10.00; Miguel Portolés, $1.00; Juan Garriga, $10.00; José Fortuño, $6.00 Juan Lino, $5.00; José María Lasierra, $5.00; Román López, 5.00 Manuel Novel, 5.00; José Pujala, 1.00; Pedro Buil Laplana, 5.00; Mariano Domínguez, 2.00; Francisco Tey, 5.00; Sebastián Hidalgo, 1.00; Jaime Hernández, 1.00; Angel Sopena, 5.00; Manuel Mozás, 2.50; Francisco Ramos, 3.00; Rodrigo B. Escalera, 2.00; Joaquín Planas, 1.00; Manuel Fernández Santos, 3.00; José Lanao, 3.00; Antonio Villamana, 5.00; Casimiro Cazol, 1.00; Centro de la Colonia Española de Santiago de Cuba, 25.00; Casino Español de Sagua la Grande, 25.00; Colonia Española de Gibara, 5.00; Colonia Española de Pinar del Río, 10.00; Víctor Soler, 1.00; José López, 0.50; Antonio Varela, 1.00; José Rey Maceira, 2.00 Antonio Penabad, 1.00; Casino Español de Guanabacoa,, 5.00; Centro de la Colonia Española de Los Palacios, 7.50; Centro de la Colonia Española de Cienfuegos, 25.00; José R. de la Cuesta, 5.00; Francisco Renau, 2.00; José Ballarín, 1.00; Francisco Ballarín, 1.00; Félix Paúl Subías, 2.00; Manuel Ferrer, 1.00; José María Castellví, 2.00; José Manclús, 4.08; Angel López, 1.00; Dionisio Benedí, 10.00; Colonia Española de Nuevitas, 10.00; Bartolomé Blanco, 1.00; Joaquín Sanmartín; 1.00; Pedro Martín, 1.00; Manuel Perisé, 5.00; Celestino García, 1.00; Manuel Castro, 1.00; Angel Paguada, 1.00; Antonio González, 0.20; Indalecio Fernández 0.20; Félix Cajigés, 2.00; Castro Martínez, 0.20; Valdomero Valiño, 2.00; Eugenio Silva, 1.00; Luis Rodríguez, 1.00; Lorenzo Loerra, 1.00; Manuel Fuentes, 0.40; Pascual Marcos, 1.00; Juan B. Rodríguez, 0.40; Manuel Funcia, 3.00; Carlos Elcoro, 0.40; Adrián del Valle, 0.40; Gonzálo Villero, 0.40; V. Suárez Chamizo, 0.40; Antonio Campos, 0.60; José M. Maidique, 0.25; José Camín Alvarez, 0.40; Manuel Alvarez, 0.40; Dámaso López, 0.40; Valentín Nieto, 0.40; Antonio Rodríguez, 2.00; Enrique Martínez, 0.40; Oscar Hernández, 0.40; Jesús Ordéz, 0.40; Guillermo Urbieta, 0.40; Antonio Capella, 2.00; José Soriano, 1.00; Alejandro Alvarez, 0.40; Valentín Cobellos, 0.30; Pedro Viso, 0.40; Rafael Tuecha, 0.40; Badlomero Rodríguez, 0.50; Manuel Rodríguez, 0.50; José Catalán, 0.50; José Bandenilles, 0.50; Florentino Rodríguez, 0.40; Antonio Pérez, 1.00; Luis Rodríguez, 1.00; Ramón García, 0.50; Humberto de Posada, 0.50; Anselmo Pozas, 0.40; Juan Tejeiro, 0.40; Ricardo González, 0.50 José Montaner, 0.60; Antonio Llerines, 0.60; Bernardo Menéndez, 0.60; Martín Blanche, 0.60; José Arias, 0.30; José Alonso, 0.40; Lorenzo Rodríguez, 0.50; Robles, 0.50. Todo lo cual da una suma total de $279.93.

Esta recolecta se cerrará el día 26 del corriente.

Romualdo Lalueza, Tesorero. Avenida de Bélgica 61.

Habiendo acordado este Comité dar por terminada el día 27 de enero actual la suscripción para honrar la memoria del gran maestro en virtudes patrias, don Joaquín Costa, desea por este medio dar las más expresivas gracias a los señores donantes y cuantos les han ayudado, especialmente a la prensa, que siempre se les ha brindado amplia y desinteresadamente.

Hasta el día 26 del actual recibe donativos el Tesorero señor Romualdo Lalueza, Avenida de Bélgica 61, lo que ponemos en conocimiento de las Sociedades y señores que no habiéndolo hecho, deseen acudir a esta suscripción.

El domingo 27 del actual, se celebrarán elecciones para cubrir las vacantes de los cesan, que son Presidente, primer Vicepresidente, Secretario y la mitad de los Vocales. Domicilio social, el del Centro Vasco, Plaza de la Fraternidad.

ACTO PARA HOY

HIJOS DEL DISTRITO DE ARBO. — Junta general, elecciones, en el Centro Gallego, a las 8 p. m.

RIBERAS DEL TAMBRE Y VALLE DE LA MAHIA. — Junta general reglamentaria, en el Centro Gallego, a las 8 y 30 p. m.

HIJOS DE LA PARROQUIA DE LABIO. — Junta general en San José 107, altos, a las 8 p. m.

MONDOÑEDO Y SU COMARCA. — Junta directiva, en el Centro Gallego, a las 8 p. m.

AGRUPACION ARTISTICA GALLEGA. — Junta directiva, a las 8 y 30 p. m.

CENTRO ANDALUZ. — Gran velada, inauguración de los salones reformados, a las 9 p. m.

CENTRO VALENCIANO. — Gran velada teatral, a las 9 p. m.

BALEARES S. CLUB. — Gran baile, en el local social, a las 9 y 30 p. m.

INSUA Y STA. EULALIA. —Junta directiva, en Esperanza 128, a las 8 p. m.

SPORT CLUB DE LAS BALEARES

Fiesta para la entrega de los trofeos ganados en noviembre

La gran fiesta bailable del Baleares Sport Club habrá de tener efecto hoy sábado a las nueve de la noche en los salones del Club situado en los altos de la casa Paseo de Martí 105.

En dicha fiesta se hará entrega de los trofeos ofrecidos a las sociedades que triunfaron en los partidos de but-bol efectuados la noche del 17 de noviembre pasado en Campo Armada en favor del pabellón de tuberculosos del Centro Balear.

Se hará entrega de los títulos de Socios de Mérito últimamente otorgados por esa institución y se impondrá a cada una de las componentes del simpático e invicto equipo femenino del Baleares una medalla.

Estos y otros diversos números irán incorporados al magnífico programa bailable que compondrá la parte mayor de la fiesta.

La entrada será gratis y por invitación.

MAS SOCIOS DEL ATENEO CANARIO

Están formando un equipo de balompié y una gran novena

Van llegando los canarios entusiastas al gran Liceo Canario cubriendo sus filas.

Estos últimos días se suscribieron los siguientes:

Antonio Bellever, José Martínez Naranjo, Domingo Almeida Estupiñán, Juan Sosa, Manuel Lousao, Sebastián Hernández Hoyos, Andrés Bosques, Guillermo Cruz, Manuel Riega, José Ramón Alonso, Antonio Martínez, Jovito de Eosa, Francisco Rodríguez, Carlos Alvarez, Guio Requiceo, Roberto Torres, Manuel García Curbelo, José Fernández, José María Díaz, Manuel Pérez, Juan Domenech, y Marcelino Montero Rodríguez.

Así mismo el día 15 del corriente quedó constituída la Sección de Sport que preside el señor Pedro Gil González, y Vicepresidente señor Antonio Sosa, prometiendo ambos que para fin del mes en curso tendrían ya formado un equipo de Balompié y una gran novena.

Para la semana entrante quedará constituída la Sección de Adorno y Recreo, estando al frente de ella como presidente el señor Agustín Jaen Castro, y como Vicepresidente el señor Juan Goyez Quintana.

JUNTA DE LOS DE VILLAVICIOSA

Tomaron posesión de sus cargos los electos para la directiva

Bajo la presidencia del Sr. Claudio Arenas acompañado de los señores Maximino del Soto, Vice presidente y Wenceslao Piniella, secretario, celebró junta directiva para la toma de posesión. La concurrencia fué numerosa, habiendo asistido al olor de la sidra gran núcleo de asociados.

Después de la toma de posesión fueron nombrados presidente de propaganda el señor Manuel Alvarez, vice José Pérez, de visita a los enfermos, José Campos, vice Bautista Caravia y de expedientes, Wenceslao Piniella y vice Luis Miravalles. Se nombró cobrador al señor Laureano Barredo. Dió las más expresivas gracias el señor Claudio Arenas por haber sido designado presidente, solicitando la cooperación de todas para poder llegar al maximum de los fines que persigue esta sociedad. Al descorcharse la espumosa sidra hizo uso de la palabra el vocal del Centro Asturiano y villaviciosino señor Amalio Rodríguez, quien resaltó de manera admirable la brillante labor realizada por la primera directiva, y exhorta a todos a seguir laborando por el auge de la novel sociedad. También hicieron uso de la palabra los señores José García, A. Irunziur y Angel Fernández Rivero.

PASAPORTES Y CARTAS DE CIUDADANIA

CARTAS DE CIUDADANIA

Manuel Valera, Mario García, Juan Reyes, Juan Mulet, Herminio Ferrer, Pedro Pellón, Honorato del Castillo, Juan Navia, Francisco Blanco, Francisco López, Rogelio Alonso, Atanasio Pelayo, Julio Corral, Mercedes Bosch, Angela Bosch, Antonio Soto, María Simón, Luis Morse, Luis Isern, Ramón Magriñá, Zundel Supraski, Nicolás Chijona.

VISADOS

Ignaria Arenas y Carmen Font.

PASAPORTES

Antonio Carrasco y Felipe de la Paz.

JIRAS

EN LA TROPICAL

Enero 20. — Los de Ortigueira. Festival benéfico. Regalo de un gran estuche de tabacos. Más de 2,000 invitaciones repartidas. Banda. "Rebollar". "Pasitos". Danzas. Habaneras. 25 piezas.

A los Clubs y Sociedades de Instrucción

El Redactor de esta Sección ruega a todos los Secretarios de los clubs asturianos, Sociedades gallegas de Instrucción, de Beneficencia y de Recreo, envien al DIARIO DE LA MARINA todas las citaciones que tengan a bien, con dos días de anticipación, pues algunas se retrasan y no llegan a su tiempo debido, sobre todo las que se cursan por correo.

También hacemos este ruego a las que no envían citaciones de ninguna clase, ya que el DIARIO las publica con verdadero placer y desinteresadamente.

Asociación de Dependientes del Comercio de la Habana

SECCION DE RECREO Y ADORNO.—SECRETARIA

Debidamente autorizada esta Sección por la Junta Directiva, celebrará el próximo domingo 20 del actual el primer Baile de la Temporada de Carnaval, de pensión, para sus Asociados, rigiendo para el mismo las siguientes prescripciones:

1.—Las puertas se abrirán a las 8 p. m. y el baile dará comienzo a las 9.

2.—EL COSTO DE BILLETE DE ENTRADA, TANTO FAMILIAR COMO PERSONAL SERA DE $1.00.

3.—Los Vocales de esta Sección amparados por su reglamento podrán rechazar o retirar del local social a la persona que estimen por conveniente sin que por ello tengan que dar explicaciones de ningún gènnero.

4.—De acuerdo con el Bando dictado por el señor Alcalde Municipal no se permitirá la entrada a ningún señor asociado con armas, bastones, espuelas u otros objetos que puedan causar daño o molestias a los dem s concurrentes.

Habana, 17 de Enero de 1929.

NO SE DAN INVITACIONES.

Vto. Bno.:

Carlos A. Fernández, Presidente.

Raúl Rivas, Secretario.

NUEVA JUNTA DEL CLUB ALLERANO

Celebraron los queridos allevanos junta de elecciones, resultando electos para integrar su Directiva, los siguientes señores:

Presidente, Salvador González; Vicepresidente, Manuel G. Blanco; Tesorero, Santiago Castañeu; Vicetesorero, Vicente Rodríguez; Secretario, Ramiro Castañeu y Vicesecretario, Francisco Fernández.

Vocales: Sr. Sabino Suárez; Sr. Ignacio Rodríguez; Sr. Luis Díaz; Sr. Jesús Fernández; Sr. Antonio García; Sr. Miguel Castañeu; Sr. Manuel Arnaz y Casimiro Suárez.

Suplentes: Ignacio Suárez y Manuel G. Díaz.

Señores que tomaron posesión. Pronunciaron con tal motivo discursos elocuentes los señores Gabino Suárez y el señor Salvador González, siendo los dos muy aplaudidos.

PROPAGANDA DE LOS LUARQUESES

La toma de posesión de los miembros de la directiva

Celebró junta reglamentaria y toma de posesión, después de tratar todos los asuntos de la orden del día, el señor Manuel Pérez García hace entrega de la sección al nuevo Presidente, quien pasa a ocupar su puesto dentro de grandes aplausos. El Presidente entrante, señor Manuel Rodríguez Gómez, manda a dar lectura a la lista conforme ha de quedar compuesta la Sección, y pasan a ocupar sus puestos el señor Magín Fernández, Presidente de Fiestas; el señor Marcelino Alonso, Presidente de Altas y Bajas; y el señor Manuel Pérez Fernández, para Presidente de Delegaciones.

El señor Secretario manifiesta que se encuentra sobre la mesa una proposición para celebrar una gran fiesta y que espera de la nueva Directiva estudio de todos los pormenores

NUEVA JUNTA DEL CLUB VILLARINO

Resultó electo presidente el señor Manuel Petisco

Presidente, señor Manuel Petisco Seisdedos; Vicepresidente, señor José Notario Campos; Secretario. Sr. Juan Santos Parra; Vicesecretario, señor Francisco Fernández Cruz; Tesorero, señor Antonio Martín Herrero; y Vicetesorero, señor Claudio Suelmo.

Vocales: señores Manuel Marcio y García; Miguel Sendin Martín; Nemesio Hernández; Manuel Grande Sánchez; Nicolás Sendin Martín; Higinio Martín; Pedro Mayor Seisdedos; Manuel López Petisco; Tomás Grande Hernández; Tomás Sánchez Parra; Manuel Iglesias Luis, y Argimiro Montes.

Suplentes: señores José Vila; Telesforo Grande; Hilario Regadera; Lucio Lucio, y José Sánchez Parra.

Asimismo se nombraron presidentes de secciones a los siguientes señores: de Recreo y Adorno, señor Nemesio Hernández; de Propaganda, señor Manuel Grande Sánchez; y de Beneficencia, al señor Claudio Luelmo.

HIJOS DE SAN M. DE BELESAR

Relación de los electos para la nueva directiva

He aquí los señores que integran su nueva Junta Directiva:

Presidente: Angel Balsa; Vice-Presidente: José Río Río; Secretario: Angel Pérez Yañez; Vice-Secretario: Manuel Teijeiro; Tesorero: Daniel Piñeiro; Vice-Tesorero: Antonio Souto; Contador: Manuel R. Valcarcel y Vice-Contador: José Felpeto.

Vocales: Angel Martínez, Cándido Cabanas, Antonio Mato, Serafín Piñeiro, Avelino Castro, Sergio Acevedo, Emilio Santín, José González, Pedro Queija, Santos Mato, Adolfi Casi, Jesús Tejeiro. Vocales Suplentes. Manuel Méndez, José Rodríguez, Manuel López Areas, Aniceto Fernández, José R. Graña, Emilio Pita.

Comisión de Glosa: José Cuba, Rogelio Alvarez y Ignacio Prieto.

JUNTA DE LOS DE CURROS ENRIQUEZ

El Sr. Cesáreo Torres Dorado ha resultado electo presidente

Celebró elecciones, resultando electos para formar su Directiva los señores siguientes:

Presidente: Cesáreo Torres Dorado; Vice-Presidente: Heriberto Sabucedo Fernández; Secretario: Manuel Alvarez Alvarez; Vice-Secretario: Davd Fernández Rodríguez. Contador: Emilio Corbillón Ortega; Vice-Contador: Antonio Fernández González; Tesorero: Manuel Fernández Muiños y Vice-Tesorero: González Enríquez.

Vocales: Antonio Losada Fajardo, Isolino Rodríguez Ortega, Odilio Rodríguez, Celso Corbillón Ortega, Ramón Vaquero Marqués. Evaristo Fernández, Arturo Cendón Fernández, José Canal, Alejandro Rivas, Elisardo Fernández Rodríguez, Sergio García Pérez y Ivo López Pérez.

Suplentes. Manuel Pañeda Santaflorentina, Delfín Vázquez, Francisco Domínguez, Ramón Gallego, Eliseo Albuin y Martín Rodríguez.

LA BENEFICENCIA DE LOS GALLEGOS

Una misa el lunes con motivo de ser su 57 aniversario

El lunes 21, a las nueve de la mañana en la Capilla de la Casa de Salud del Muy Ilustre Centro Gallego, tendrá lugar una misa con motivo de ser el 57 aniversario de esta institución benéfica. La junta Directiva invita a dicho acto a sus asociados y familiares. Dedicado a la memoria de los socios fallecidos.

Bailes de Carnaval

ENERO 20

Foment Catalá.—Gran matinée amenizada por un Sexteto. Magnífico lugar para presenciar el paseo de Carnaval.

Asociación de Dependientes.—Primer baile de Carnaval. Decoración alegórica. Gran iluminación. Orquesta de 38 profesores, Jazz Band y Son.

Centro Asturiano.—Gran baile para los socios.

Centro Gallego.—Primer baile. Gran iluminación y decorado. 16 piezas bailables. Magnífica orquesta. Para los socios.

ENERO 26

Club Madrileño.— Primer baile de la temporada. Orquesta, Son y Sexteto.

UNA REUNION DE LOS ARENALESES

Preparativos para el baile del 9 de febrero en Miramar

Se reunió la Sección de Recreo de la sociedad estudiantil Concepción Arenal, a cuya sesión acudió un considerable número de señoritas y jóvenes, todos asociados de esa institución.

La reunión se llevó a efecto en los salones del Muy Iustre Centro Gallego; ocupaban la mesa presidencial, el presidente señor Gómez Sánchez; la vice, señorita Luisita Amado; secretario, señor Pedro Bonome, y vice, César Vila. A las nueve de l anoche, aproximadamente, el Presidente de la Sección explicó el objeto de la reunión así como la gran cantidad de festivales que hay en vías de organización, todos en beneficio y honor de los asociados.

Continuó diciendo que, la Sociedad debía entretener todas sus actividades en el gran Baile de Disfraz, que habrá de verificarse en los jardines del Hotel Miramar. el próximo sábado nueve de Febrero.

Entre las damas y damitas que asistieron recordamos a las siguientes:

Señoras María Luisa Bruzón, María del Carmen Monteagudo, señora de Llop y señora de Novás.

Señoritas Lolita Amado, Esperanza y María Llop, María del Carmen Novás, Elenita Alonso, Herminia Diestro, María Teresa Bruzón, Adoración y Guillermina Quintana, Máxima y Fina Villacián y Tinita Alemany.

Todos se mostraron conformes en luchar unidos, por el mayor éxito del baile de carnaval.

LOS AHORROS EN DEPENDIENTES

Planes de engrandecimiento para la Caja de Ahorros

Aunando los intereses comunes, la Asociación de Dependientes prevé un seguro éxito en la empresa que ha abordado el comité de la caja de ahorros para montar un movimiento bancario a la altura en que deben prevalecer todos los grandes proyectos de la institución.

Correspondiendo a estos dictados cunde de modo sorprendente, el estímulo y son muchos los elementos de significación que se aprestan a robustecer con sus depósitos de ahorro y de cuenta corriente el expansivo vuelo y amplio desenvolvimiento de lo que será muy en breve un establecimiento de crédito capaz de realizar las más grandes operaciones.

Valorados los inmuebles de la Asociación en varios millones de ahorro y de cuenta corriente el excon esos valores, respaldando los depósitos, no es dudoso pensar en lo que será un futuro próximo el Banco de la Asociación de Dependientes, y esto debe servir de satisfacción a cuantos se interesan por su engrandecimiento y prosperidad.

HIJAS DE GALICIA

JUNTA GENERAL ORDINARIA

CONVOCATORIA

De orden del señor Presidente y en cumplimiento de lo dispuesto en los Artículos 34 y 36 de los Estatutos de esta Sociedad, por la presente se cita a los señores asociados a Junta General ordinaria, que habrá de celebrarse el día 20 del corriente, a las dos y media de la tarde y en los salones del M. I. Centro Gallego de la Habana, bajo la siguiente Orden del Día: Actas anterioreеs. Memoria de los trabajos realizados por la Junta Directiva durante el año de 1928. Informe de la Comisión de Glosa. Proyecto de construcción de altos al Pabellán en obra. Asuntos Generales. Toma de posesión de los nuevos componentes de la Junta Directiva.

Se ruega encarecidamente la concurrencia de los señores asociados de la Junta Directiva.

Habana, 12 de enero de 1929.

Dámaso Pérez, Secretario.

Manuel Vicente, Presidente.

M.E.C.D. 2016

ANUNCIOS CLASIFICADOS DE ULTIMA HORA

A-3333 — A-1014

A ALQUILERES DE CASAS

A1 HABANA

ALQUILO para hotel o casa de huéspedes, la casa de tres plantas Amargura 34, entre Cuba y Aguiar, las dos plantas altas, con 26 espaciosas habitaciones, todas independientes con instalación de agua, 4 baños intercalados, véase a todas horas. Informes Neptuno 39, La Regente. A-4376.
U H A-1 723 4 Febrero

SAN NICOLAS 162 próximo a Reina se alquilan los altos con sala, saleta, dos habitaciones, baño y cocina. Informan: teléfono F-5929. UH A-1 S-392 22 Enero

ALQUILO. Arbol Seco número 61, bajos, moderna casa compuesta de sala, recibidor, 3 habitaciones, comedor, baño completo en $40.00. Más informes: teléfonos U-5089 y U-1478.
UH A-1 S-415 24 Enero

SE ALQUILAN los altos de Arbol Seco 12 B, compuestos de sala, 2 cuartos, baño intercalado, comedor y cocina. Tiene gas, informan San Miguel 182, entre Sitios y Maloja.
U H A-1 2478 19 Enero

SE ALQUILAN los bajos y altos de San Rafael, 98, acabados de pintar, compuestos de sala, ante sala, cinco grandes habitaciones, comedor corrido, cocina de carbón y gas y servicio sanitario completo. Pueden verse de 8 a 11 a. m. y de 1 a 5 p. m. A-1882. Fábrica de Cigarros La Moda
UH A-1 S-510 20 Enero

SE ALQUILA la casa San Miguel 7 entre Prado y Consulado, zaguán propio para bar, 24 habitaciones, 8 baños, acabadas de pintar. Informan Tel. F-4065.
U H (A-1) S-534 19 Enero

CARDENAS 31, altos, en $65.00 casa moderna, compuesta de sala, saleta decorada, 3 cuartos, comedor fondo, lujoso baño, cuarto y servicio de criados.
U H A-1 2702 20 Enero

SE ALQUILA la casa Campanario 209, altos, entre Carmen y Figuras, con sala, saleta, tres cuartos, comedor, servicios y otras altas en la azotea, con dos cuartos y servicios. Mucha agua. La llave en la lechería. A-1 2792 23 Enero

EN INFANTA, 18-C

Se alquila una casa moderna, con dos baños intercalados y amplio local al frente, propio para comercio. Informan: Telf. U-3428.
A-1 2763-65 24 Enero

BELASCOAIN, 26, esquina a San Miguel, altos Banco Canadá, alquilo piso moderno, amplio, cómodo, muy fresco y económico. De 10 a 1 del día
UH A-1 2738 28 Enero

PARA PERSONAS DE GUSTO

Alquilo el primer piso de la moderna casa cómoda, fresca, clara y barata con elevador, compuesta de sala, recibidor, 5 habitaciones, baño intercalado con agua fría y caliente en la ducha, comedor, gran cocina, despensa y cuarto de criados. San Miguel 173 B, una cuadra de Belascoain. El portero la enseña o en el segundo piso informan.
A-1 2847 25 Enero

ESTRELLA 165, bajos, sala, recibidor, tres cuartos, comedor, baño 5 aparatos, servicio criado, una cuadra Sanidad. Llaves bodega. 45 pesos.
U H A-1 2827 20 Enero

EN SAN Miguel 5, a media cuadra del Parque Central, se alquilan habitaciones, hay una espléndida sala con balcones, vista a la calle, precios baratos.
(A-1) 2828 26 Enero

INDIO 14 casi esquina a Monte, alquilo bajos, sala, saleta, cuatro habitaciones, comedor, baño intercalado, calentador, cocina gas, cuarto y servicio criados. Informes M-2603, Dr. Mantecón.
A-1 2806 23 Enero

SE ALQUILA la casa Nueva del Pilar número 33, casi esquina a Clavel, con sala y saleta, cuatro cuartos, baño intercalado, comedor, patio, baño para criados. La llave en la bodega. Informan: teléfono F-3447.
U H A-1 S-560 22 Enero

ALQUILO los hermosos altos de Dragones 48, casi esquina Galiano con sala, saleta, cuatro cuartos, baño intercalado. Informan I-3923. Precio 60 pesos.
A-1 S-559 24 Enero

VIVA CON TODO CONFORT Y ECONOMIA

En lugar céntrico con todas las comodidades modernas, alquilo casas con dos, tres y cuatro habitaciones, sala, comedor, baño lujoso, demás servicios. Dos elevadores que funcionan día y noche. Hay tubo para la basura. Morro esquina a Genios. "Edificio Gómez".
(A-1) 2863 28 Enero

ALQUILO casita, altos y bajos, de esquina, con cinco balcones a la calle; modernas, a 30, 35 y 45 pesos mensuales, con sala, recibidor, tres cuartos, baño intercalado, cocina gas, mucha agua y de sala, dos cuartos, baño y cocina gas. Escobar 177. Las llaves, Escobar y Sitios bodega.
U H A-1 2856 21 Enero

EN $25 SE alquilan los bajos de Carmen 41 entre Esperanza y Vives con sala, comedor, dos cuartos. Informan Belascoain 108, teléfono M-6647.
(A-1) 2853 20 Enero

A-2 VEDADO

ALQUILO por año casita, toda amueblada, 3 cuartos, sala, comedor, baño, cocina, cuarto criado, jardín, cerca colegios $90. Llame F-4239, de 1-7.
(A-2) 2844 21 Enero

AMPLIA casa nueva, de esquina, jardín y portal, a dos calles. Gran sala y antesala, seis cuartos al portal, dos baños completos, comedor, pantry, cocina, cuartos y baño criados, garage. Baños esquina Tercera, Vedado. $135.00. F-5230 y A-2484. A-2 2735 21 Enero

AVENIDA de los Presidentes, No. 230, entre 23 y 25, bajos frescos, secos, claros, jardín, portal, sala, 5 habitaciones, 2 baños, comedor, pantry, dos cuartos criados, servicio, garage, cuarto chauffeur servicio, patio. $140.00 con garage; y sin garage $125.00. Informan en los altos. (A-2) 2841 23 Enero

A3 CERRO

SE ALQUILA una casa con sala, saleta y dos cuartos, patio y demás servicios, en $25.00. Santa Teresa esquina Infanta. Informan en la bodega de enfrente. Teléfono I-7647. A-3 S-553 27 Enero

SE ALQUILA casita en lo mejor del Cerro, La Rosa y Santa Catalina. Sala, comedor, un cuarto, cocina, patio y baño. Informan: teléfono 5780.
UH A-3 S-508 23 Enero

A VIVIR MUY BARATO

Se alquilan las modernas casas primer piso $32 y segundo piso $30.00, con sala, saleta y todos sus servicios, cocina gas y carbón; una cuadra esquina Tejas y de los tranvías. Calle Cruz del Padre y Velázquez. Llaves e informes, bodega. Dueño: A-7841 y M-5798. UH (A-3) 2627 27 En.

A4 JESUS DEL MONTE

SE ALQUILA la casa San Salvador número 7, esquina Arzobispo. Compuesta de sala, 3 cuartos, cocina, baño, patio y hall. La llave al lado. Informan: teléfono F-5386. UH S-453 20 Enero

ALQUILO casa, Correa número 11, entre Santiago y Flores, muy fresca. Jardín, portal, sala, recibidor, hall, comedor al fondo, 3 habitaciones, baño intercalado, cuarto y servicio criado. Se puede ver de 2 a 6. Telf. M-7271. A-4 S-537 22 En.

SE ALQUILA en Lacret y Destrampes Santos Suárez, hermoso piso con 3 habitaciones, cocina, sala y servicio completo, abundante agua. Informes en la Bodega, Tel. I-7762.
(A-4) 2701 23 Enero

A-4 JESUS DEL MONTE

SE ALQUILA moderna casa de azotea. Acierto, entre Arango y Municipio, sala, comedor, 2 habitaciones y baño. Precio $25, la llave en la bodega. Informan teléfono A-1316.
U H (A-4) S-531 20 Enero

A-5 VIBORA Y A. APOLO

EN MORELL número 11, Loma de Luz, se alquilan unos hermosos y modernos altos, con cuatro habitaciones de familia y una de criados. Baño de familia y de criados. Sala, saleta, terraza, comedor, despensa y cocina. Es lo más sano y de mejores vistas de la Habana. Informes en Avenida de Luz número 1.
UH A-5 S-439 23 Enero

ALQUILO EN Lawton número 9-B, entre Milagros y Santa Catalina, casa alta con tres departamentos, cuarto de baño y cocina, en $21.00. Informan; teléfonos I-2300 y A-9955. A-5 S-550 21 Enero

ALQUILO habitación amplia con todos los servicios, a señoras solas o matrimonio sin niños. Bruno Zayas 33, entre Estrada Palma y Libertad.
(A-5) 2839 21 Enero

EN A ESQUINA a 15, Reparto Lawton, se alquila una casita alta, precio $20, la llave en los bajos, Barbería. Informan Teléfono U-5615.
(A-5) 2840 22 Enero

A6 LUYANO

AVISO IMPORTANTE

Se alquilan casas nuevas completas, a vivir cómodo y muy barato desde $10 a $16. Compromiso No. 5 1|2 y 7. Entre Rosa Enríquez y Blanquizal.
(A-6) 2845 26 Enero

A7 REGLA Y GUANABACOA

EN LA FINCA LOS MANGOS

Guanabacoa, Calzada de Corral Falso a una cuadra de donde termina el tranvía de la misma, pasándole por su frente las guaguas de la Habana y Regla, bonita casa con portal, sala, comedor, cinco cuartos, baño, cocina, instalaciones eléctrica y sanitaria magnífica y afamada agua, lugar alto muy saludable, unos cinco mil metros de terreno con árboles frutales, todo cercado. Alquiler treinta pesos. Al fondo está para desocuparse otra con unos veinte mil metros de terreno, con una pequeña granja que está en venta. La llave en la del lado y su dueño Avenida de la República 149. Tel. M-3526.
A-7 2671 19 Enero

A8 MARIANAO

POR 30 PESOS, chalets modernos en Marianao, Reparto Nogueira. Tiene portal, sala, saleta, hall, dos habitaciones, cocina, baño completo, abundante agua. Carros Zanja Galiano esquina. Villa Tita, EQ-7976. A-8 S-543 21 Enero

ALQUILO CASA en la Lisa, a una cuadra de la Calzada y otra de la Estación, a diez minutos de la Playa y del Hipódromo. Tiene portal, sala, comedor, 4 cuartos, baño, teléfono, agua y luz. Informan: teléfono A-3082.
A-8 S-551 21 Enero

MARIANAO, LA CORONELA

Casa comodísima, moderna, con 7.800 metros. Alquiler: 50 pesos mensuales. 5 y Calzada de Jaimanitas. Telf. FO-7335.
A-8 2761 23 Enero

SE ALQUILA en Reparto La Sierra, calle 6 entre 5 y 7, casa cinco cuartos y garage, una cuadra tranvías, próxima al Colegio Ursulinas. Agua abundante. Informa: José F. Barraqué, en 7 esquina a 4 La Sierra. Teléfono FO-1423.
UH A-8 2723 20 Enero

B OTROS ALQUILERES

B-1 DEPARTAMENTOS

ALQUILO en Chacón 2 departamento con vista a la calle para oficinas $20, interiores desde 12 pesos, luz y limpieza, un mes en fondo.
B-1 2820 31 Enero

ALQUILO en Chacón 2 altos un buen departamento vista a la calle $20, habitaciones desde $12, luz toda la noche, entrada independiente, se da llavín, un mes en fondo.
B-1 2821 21 Enero

B2 HABITACIONES

PALACIO Abadín. Cuba 86, casi esquina Tte. Rey. Edificio moderno, moral, tranquilo; habitaciones con lavabos, ropa cama, servicio criados, luz, teléfono, agua caliente, desde $20.00. No cocinamos. M-4726.
U H (B-2) 2198 22 Enero

A CUADRA y media del Parque Central se alquila una habitación amueblada a caballero, es casa moderna. Tel. A-6264.
U H (B-2) 2682-83 20 Enero

EN 12 PESOS se alquila una habitación con derecho a una hermosa sala, en casa particular, a matrimonio u hombres solos. Con o sin asistencia. Teniente Rey 92 bajos. (B-2) 2834 20 Enero

B3 LOCALES PARA COMERCIO

EN GALIANO y Lagunas. Se alquila un hermoso local para establecimiento. Informan en los teléfonos A-7643 y A-4437.
UH B-3 S-128 31 Enero

BARRIO COMERCIAL PARA INDUSTRIA O COMERCIO

Se alquila los bajos de Damas No. 7 entre Luz y Acosta. 325 metros, la llave en los altos. Informan Tel. A-1316.
U H B-3 S-532 20 Enero

SE ALQUILA propia para Almacén la hermosa nave Cuba 95, 400 metros sin columnas y sin estrenar, tomando la parte alta se da muy barata, su dueño I-7246.
B-3 2846 21 Enero

SE ALQUILA, Dragones No. 47, una nave de 550 metros, con mucha luz. Sirve para industria o garage. Informan: teléfono F-1836.
UH B-3 S-554 21 Enero

C COMPRAS

C5 MAQUINARIA Y ACCS.

UN ABANICO absorbente o sea aspirante de los usados para recoger serrín, picaduras, etc. y un motor eléctrico de 5 o 7 caballos, se compra. Informan Belascoain 107. M-6647.
U H (C-5) 2546 19 Enero

C-7 INSTRUMENTOS

¿QUIERE VENDER su piano si no tiene comején? Llame al teléfono M-3040. Negocio serio y seguro, operaciones en el acto. C-7 2314-15 30 Enero

C8 ANIMALES

SE VENDE una cría de gallinas belgas y catalanas, informan en el Reparto Almendares. Calle 10 y Primera. Teléfono FO-2725. C-8 2816 21 Enero

C10 OBJETOS VARIOS

SE COMPRA una tambora de lavar ropa y una secadora de vapor, bien para ropa o granos, etc. Belascoain 108, teléfono M-6647. (C-10) 2854 20 Enero

D VENTAS

D1 CASAS

LUJOSA RESIDENCIA. Vendo mi magnífica casa a todo lujo, situada en el punto más céntrico e ideal de la Habana; tiene casi tres plantas y le pasan los tranvías de todas las líneas por su frente; acepto en parte de pago casa de una sola planta, con 3 o 4 habitaciones, en reparto cercano a Marianao, que no esté gravada y dejo en hipoteca la cantidad que deseen. Herminio Rippe y Herrera. — Aguiar 66.
U H (D-1) 1450-1451 19en

D-1 CASAS

CASAS INVIERTA SU DINERO EN PROPIEDADES AHORA

Vendo avenida Zanja la más amplia de la Habana, moderno edificio de tres plantas, 6 casas bajos comercio, contrato renta 360 pesos, mide 200 metros. Precio 38.000 pesos dejo al 7 0|0 lo que desee. Otra en la misma Avenida Zanja para fabricar, mide 215 metros, una planta entre Campanario y Lealtad. Precio $65.00 metro, dejo lo que deseen al 7 por 100. Para informes Campanería. Aguiar 68. Oficina. M-7785.
U H D-1 S-524 20 Enero

PARA RENTA

Vendo propiedad de esquina de 2 plantas moderna rentando $3.000 al año con 3 comercios de importancia, la doy en $24.000. Vale $35.000.

J. P. QUINTANA

Tel. M-5824. Empedrado 49, 3er. piso.
U H D-1 2710 20 Enero

VENDO CASA, Aramburu, 29, a media cuadra del Parque Trillo, 5 metros de frente por 16-35 de fondo. Sala, saleta, 3 cuartos, cocina, ducha e inodoro. Azotea losa por tabla; los cuartos de tejas. Buenas instalaciones. Precio de ocasión. Telf. FO-2814. D-1 2797 21 Enero

REPARTO "LA SIERRA"

Lujoso Chalet frente a tranvía, fabricado en 1.450 varas, esquina fraile. Costó $63.000.00, se vende menos de la mitad por embarcar dueño. A-7632.
(D-1) 2825 23 Enero

D2 SOLARES

SE VENDE un hermoso solar en la calle Línea entre J e I, Vedado. Informan: Lealtad 99. Telf. U-4686.
D-2 2768 22 Enero

SE VENDE un solar en la calle 5a. entre 8 y 10, La Sierra, está entre 2 chalets y a la brisa, se da barato y se da para fabricar o se deja parte en hipoteca. Informan calle 23 entre 10 y 12. Vedado. Jardín El Poul Mirón, teléfono F-5377, Bargueiras.
(D-2) 2862 22 Enero

D3 ESTABLECIMIENTOS

GARAGE

Con el alquiler rebajado a $70.00 se vende el garage mejor situado de la calzada de Luyanó. Para verlo e informes en el mismo, Luyanó y Porvenir.
U H D-3 2338 19 Enero

BARBEROS

Se vende un salón de barbería por ausentarse el dueño, en lugar muy céntrico y acreditado, con gran marchantería. Lleva veinte años de establecido, es una ganga. Informan en la cuchillería de F. García y hermano.
UH D-3 2281 19 Enero

GARAGE

Por tener otros negocios y no poderlo atender, se vende barato o se admite un socio con poco capital; que pueda atender el negocio. Informan de 3 a 6. Teléfono I-2216. D-3 S-546 28 Enero

VENDO un Café y una gran Bodega muy baratos, su dueño está enfermo y los da casi regalados. Informes U-6805.
(D-3) 2849 20 Enero

CAFE SIN CANTINA

Vendo barrio comercial a la moderna, buen contrato, barato alquiler. Vende $50.00, precio $3.600, facilidad de pago, no trato con paluch eros ni curiosos, informan Antón Recio y Monte. Benito; Café. D-3 2808 23 Enero

VENDO casa de modas, próxima a San Rafael, buena clientela, para informes Amistad No. 33.
D-3 2822 20 Enero

BUENA oportunidad con 200 pesos establecerse en fonda y café bien situado, tiene que ser cocinero si no que no se presente, informan en Obrapía esquina a Habana, sombrerería, de 4 a 6. Antonio Rodríguez.
D-3 2811 24 Enero

HOTEL casa huéspedes. En $4,000 lugar predilecto ciudad. Más de 40 habitaciones con servicios cada una, alquiladas todas personas serias, estables. No es negocio que esté en mala situación como se verá; es una oportunidad que se presenta al momento. Benítez. Lagunas 115 por Belascoain, 12 a 3.
D-3 2807 21 Enero

D4 AUTOMOVILES Y ACCS.

SE VENDE un Chandler tipo Sport, en buen estado. Se dá muy barato. Informes: A-2636. D-4 2790 26 Enero

EN GANGA Buick tipo Packard, chapa particular, propio para el turismo, gomas nuevas, de 7 pasajeros. Se vende o cambia por maquinita cerrada poco uso. Calle G No. 68, Vedado. Tel. F-1742.
D-4 2864 21 Enero

COMPRO, vendo y cambio automóviles y camiones de todas clases. Packard y Lincoln cerrados único de alquiler en la Habana. San Ramón 17 casi esquina a Fernandina, teléfono M-6861.
(D-4) 2850 21 Enero

LA SALLE

Se vende este carro, con un año de uso solamente, pintura de fábrica, 6 ruedas de alambre y 6 gomas nuevas. A propósito para persona de gusto. Informes: Frank L. Getman. San Lázaro, 297.

PEERLESS

Touring de 7 pasajeros, perfectas condiciones mecánicas, buenas gomas y pintura. Frank L. Getman. San Lázaro No. 297.

PEERLESS

Touring, 5 pasajeros, perfectas condiciones mecánicas y de pintura, 5 gomas nuevas. San Lázaro, 297.

PEERLESS

Touring, 7 pasajeros, perfectas condiciones mecánicas, 6 ruedas de alambre, buena pintura. Frank L. Getman, San Lázaro 297.

MAC FARLAND

Tipo Sport Touring, 6 cilindros, gomas y pintura nueva, perfectas condiciones mecánicas. San Lázaro 397.

CUNNINGHAM

Sedan 7 pasajeros, pintura y vestidura nuevas, perfectas condiciones mecánicas. Precio de ocasión. San Lázaro No. 297.

CUNNINGHAM

Cuña, perfectas condiciones generales, gomas nuevas, muy barato. San Lázaro No. 297.

CHANDLER

Touring tipo 1928, 5 pasajeros, 3 meses de uso, perfectas condiciones generales, a propósito para alquiler. San Lázaro, 297.

RUGBY

Sedan 5 pasajeros, perfectas condiciones mecánicas, gomas nuevas. San Lázaro, 297.

OLDSMOBILE

Touring 5 pasajeros, gomas nuevas, pintura nueva, fuelle nuevo, vestidura nueva, magnífico para alquiler. San Lázaro, 297.

FLINT

Touring 5 pasajeros, buenas condiciones mecánicas, a propósito para alquiler. San Lázaro, 297.
D-4 E-183 25 Enero

CADILLAC TOURING

Modelo "314", de siete pasajeros, en perfecto estado. Ganga.

AGENCIA CADILLAC
MARINA NUMERO 12.
Habana.
D-4 E-185 21 Enero

VENDO cuña Dodge del 26 en $330.00. Está equipada con 5 gomas Dunlop reforzadas completamente nuevas. Puede verla en la Papelería Cubana. P. Grandes Tels. I-1733, I-1093. Se garantiza que durante un año no comprará gomas. Véala. D-4 2809 24 Enero

D6 MUEBLES Y PRENDAS

MAQUINA Ovillo Central, vendo una, 29 pesos; otra lanzadera, juego cuarto esmaltado sala, saleta, comedor. Teléfono U-3163. D-6 2779 2 Feb.

VEA ESTAS GANGAS

Juegos de sala, recibidor y de cuarto a precios de remate, lo mismo en burós, tengo donde escoger y a precios de verdadera ganga. Suárez No. 53.
(D-6) 2852 2 Feb.

JUEGO DE COMEDOR

Vendo uno magnífico, costó $1,000.00 y lo doy muy barato. No pierda esta ocasión. Véalo en Suárez No. 53 esquina a Gloria. (D-6) 2851 2 Feb.

SE VENDEN varios muebles finos, una lámpara de bronce macizo estilo Renacimiento español. Y un escaparate grande colgante coqueta y mesa de noche en 20.00 pesos las tres piezas. F-2277. (D-6) 2866 25 Enero

D7 INSTRUMENTOS DE MUSICA

SE VENDE una pianola de gran lujo y de agradabilísimos sonidos, marca Aeolian, muy barata. Exposición General Carrillo 143, entre Soledad y Aramburo.
(D-7) 2858 22 Enero

D8 ANIMALES

SE VENDE una perra Chau Chau en Virtudes 38 altos.
D-8 2826 21 Enero

D9 FINCAS RUSTICAS

FINCA 8 caballerías. Frente magnífica carretera, hora y pico Habana. $28.000 piden. Buenas casas madera, mampostería, agua. Tierras superiores cultivo. Es ocasión. Benítez. Lagunas 115, por Belascoain, 12 a 3.
D-9 2804 21 Enero

E SE SOLICITAN

E1 CRIADAS Y CRIADOS

SE SOLICITA una criada española fina, de buen aspecto, que tenga referencias y sepa servir bien a la mesa. D y 11, Vedado, esquina opuesta a la Iglesia.
UH E-1 2165 19 Enero

SE SOLICITA en la calle J No. 32 esquina 15 una criada de cuartos que tenga referencias. Sueldo $30 y ropa limpia. E-1 2848 20 Enero

NECESITO un primer criado de mano, sueldo $45; otro más $30; dos camareros; tres muchachos españoles; dos camareras. Compostela 58.
E-1 2803 20 Enero

SE SOLICITA criada de mano que sea fina, trabajadora, que sepa servir bien la mesa y que tenga referencias; sueldo $25.00 y uniformes, calle 6 esquina 5. Reparto La Sierra.
U H E-1 S-557 20 Enero

E2 COCINERAS Y COCINEROS

SE SOLICITA una buena cocinera para corta familia, que sepa cocinar de todo. Si no sabe que no se presente. Que duerma en la colocación y que tenga referencias. Avenida de la Paz No. 5, Reparto Almendares. Telf. FO-1274.
UH E-2 2407 19 Enero

E3 PARA 2 O MAS SERVICIOS

SE NECESITA joven española que sepa cocinar y limpiar para matrimonio solo, debe ser lista y saber leer y escribir. Sueldo $30. Presentarse de 9 a 11. Manzana Gómez 217.
E-3 2819 20 Enero

SE SOLICITAN dos muchachas españolas, de buena presencia, una para cuartos y manejar un niño y otra para criada de manos y servicio de comedor. Informan: Línea No. 95, entre 8 y 10, Vedado.
E-3 S-552 21 Enero

E-10 VARIOS

EFECTOS sanitarios. Solicito quien me instale unos cuantos lavabos pagando un tanto mensual. U-5147.
E-10 2805 23 Enero

SOLICITO socio con $500 para interesarle en negocio productivo. Doy referencias y las exijo. Escriba al apartado 378, Habana.
E-10 2773 21 Enero

OPORTUNIDAD

Se solicita una señora o señorita para trabajo fácil y decente. Se requieren juventud y buena presencia. Informan en este periódico, Departamento de Propaganda. Sr. Florentino Rodríguez.
E-10

F SE OFRECEN

F1 CRIADAS Y CRIADOS

SE DESEA colocar joven española para cuartos y coser, sabe cortar y hacer ropa para niños. Tiene referencias. Informan teléfono FO-2256.
U H (F-1) 2518-19 19 Enero

SE DESEA colocar una muchacha española para comedor o cuartos en casa de moralidad, no le importa coser. Informan Tel. F-2255.
U H (F-1) S-533 20 Enero

DESEA colocarse muchacha cubana blanca, con referencias, para limpiar durante el día. Entiende de costura. Teléfono FO-1797. F-1 2714 21 Enero

SE OFRECE criada española por horas. En la misma cocinera española. Dormir fuera; las dos con referencias. Llame al A-4175. F-1 S-548 21 Enero

SE DESEA colocar un criado de manos. Tiene referencias. Informan: A-5935.
F-1 2770 21 Enero

SE OFRECE criada de cuartos española, de buena presencia, sabe coser bien. También una criada de manos o comedor. Las dos con buenas referencias. Llamen A-4175. F-1 S-542 20 Enero

UN BUEN criado de mano desea colocarse en casa particular, tiene buenos informes y es serio y sabe trabajar. M-3064. F-1 2802 21 Enero

SE OFRECE joven española para cuartos o comedor. Sabe trabajo fino, sirve a la rusa. Tiene referencias. U-4669. Catalina. (F-1) 2831 21 Enero

UNA JOVEN peninsular, desea colocarse para cuartos o criada de mano. Tiene referencias. Informan por el teléfono A-6391. (F-1) 2860 20 Enero

SE DESEA colocar una señora española de mediana edad para criada de mano, quiere ganar 25 pesos, para informes X-2238. F-1 S-561 21 Enero

F2 COCINERAS Y COCINEROS

COCINERA española joven entiende de repostería, aseada, formal, no duerme en la colocación. A-2083.
U H (F-2) 2842-43 20 Enero

SE OFRECE un cocinero y repostero para casa particular o comercio o huéspedes. Informan teléfono I-7387.
(F-2) 2835 21 Enero

SE DESEA colocar una señora española de cocinera. Tiene recomendaciones de las casas que trabajó. Telf. M-5133. San Nicolás, 274. F-2 2796 2 Enero

UN BUEN cocinero repostero, joven asiático, cocina a la criolla y española bien. Limpiecito, tiene recomendaciones. Se desea colocar en casa particular. Informan: Telf. A-5902. Preguntar por Manuel.
F-2 2794 21 Enero

SE OFRECE cocinera polaca, sabe variar las comidas, es muy limpia y tiene buenas referencias. Llamen A-4175.
F-2 S-558 21 Enero

F3 PARA 2 O MAS SERVICIOS

DESEA colocarse muchacha española de criada de mano o para todos los quehaceres de un matrimonio solo, sabe cocinar, desea casa seria. Informan U-1759 y U-4669. Pregunten por Carmen Díaz.
(F-3) 2818 20 Enero

SE DESEA colocar una señora de lavandera o para limpieza, tiene referencias. Informan Tel. F-6105.
F-3 S-556 21 Enero

COCINERA española desea colocarse, sabe cocinar, tiene recomendaciones; también se coloca de lavandera o limpieza por horas. F-6296.
F-3 2812 21 Enero

SE OFRECE española para cocinar y limpiar a un matrimonio, o para limpiar solo. Desea casa de moralidad. Soledad. U-4669.
(F-3) 2832 21 Enero

DESEA colocarse una joven española para criada de mano o manejadora, tiene referencias. Teléfono F-6086.
(F-3) 2861 20 Enero

DESEA colocarse una muchacha española en casa de moralidad. Se coloca para criada de cuartos, criada de manos o para cocinar y limpiar. Desea ganar 25 a 30 pesos. Tiene buenas referencias. Ha trabajado con americanos. Informan Edificio Morales Santa Cruz. En Departamento 8. Teléfono U-4009.
F-3 2745 28 Enero

F3 PARA 2 O MAS SERVICIOS

SE DESEA colocar una joven española para criada de manos o manejadora. Sabe trabajar y tiene referencias. M-5308.
UH F-3 2580 19 Enero

DESEA colocarse señora española para cocinar y limpiar. Sabe trabajar y tiene referencias. No duerme en la colocación. Oficios 76, departamento 10. A-2220.
UH F-3 2583 20 Enero

DESEA colocarse señora de mediana edad, peninsular, para cuartos o comedor o para matrimonio solo. Prefiere el Vedado. Sueldo: de 25 a 30 pesos. F-5959.
UH F-3 2634 19 Enero

UNA JOVEN española desea colocarse con familia que viaje a España, de manejadora o cualquier otro servicio. Es fina y educada. Tiene referencias. Telf. FO-1588
UH (F-3) 536 21 Enero

DESEA colocarse un joven español, cocinero, casa comercio o criado de manos. Buenas referencias de casas que ha trabajado. I-3687—F-1683.
(F-3) 2730 21 Enero

UNA JOVEN española desea colocarse de criada o para los quehaceres de corta familia, entiende un poco de cocina. Informan M-7617.
(F-3) 2837 21 Enero

CRIADA DE manos o manejadora desea colocarse, joven que hace tres meses llegó de España, en casa de toda moralidad. Es cumplidora y dormirá en la colocación. Informes Sol, 13. Tel. M-5512.
(F-3) 2798 21 Enero

SE DESEA colocar una muchacha para cocinar y limpiar. Telf. A-5985.
F-3 2793 21 Enero

DESEA colocarse señora española para cocinar y ayudar a alguna limpieza. Tiene referencias. No duerme en la colocación. F-6072. UH F-3 2755 20 Enero

DESEA colocarse una española para cocinar y limpiar ha de ser corta limpieza, no duerme en la colocación. Teléfono U-6916. F-3 2824 21 Enero

ESPAÑOLA desea encontrar colocación, entiende de todos los quehaceres de una casa, tiene una niña de cinco años. No pretende mucho sueldo. U-4669.
F-3 2817 20 Enero

F6 CHAUFFEURS

DESEA colocarse de chauffeur un joven español. Sabe manejar toda clase de máquinas. Tiene referencias. Informan: Telf. U-6879. UH F-6 2596 20 Enero

MECANICO CHAUFFEUR

Con 14 años en el giro desea trabajar en camión o casa particular. Ordenes, al I-1071. (Casa de Gómez). Pregunte por Carlos. (F-6) 2829 20 Enero

DESEA un joven japonés colocarse de chauffeur en casa particular, trabajador y serio. Informan: Telf. I-6245.
F-6 2747-48 21 Enero

SE DESEA colocar un matrimonio español, joven y sin hijos, él para chauffeur y ella para criada o lavandera. Los dos con referencias. Telf. F-6229. Pregunten por Francisco Cid.
F-6 2782 21 Enero

SE OFRECE un chofer español, con 5 años de práctica, tiene buenas referencias y no tiene pretensiones. Teléfono A-3343. F-6 S-555 21 Enero

SE DESEA colocar un chofer español para manejar sábados por la tarde y domingos todo el día, tiene buenas recomendaciones y muchos años de práctica. Tel. FO-1557. F-6 2814 21 Enero

CHAUFFEUR español con diez años de práctica en el país. Habla un poco inglés, inmejorables referencias. Teléfono F-4128, F-5229.
F-6 2810 22 Enero

CHAUFFEUR: Que dispone libres domingos y días festivos y demás días después de las 6 p. m. ofrece sus servicios para casa particular. Informan en el teléfono A-6436, pregunten por Antonio Granda. (F-6) 2855 20 Enero

F8 OFICINISTAS

UNA JOVEN que habla inglés, tiene buena letra y ortografía, desea empleo en oficina o cosa análoga. Telf. U-1655.
F-8 2716 22 Enero

F10 VARIOS

DESEA colocarse un joven español con instrucción, recién llegado, no tiene pretensiones. Informes teléfono M-4680.
F-10 2836 21 Enero

SE DESEA colocar un joven de 20 años de edad, para fregador de máquinas o para ayudante camión. Sabe trabajar café. Informan: X-2288. F-10 2785 20 En.

CALLE LUZ, 7, Habana. Solicito un niño para cuidarlo. Soy seria.
F-10 2772 22 Enero

SE OFRECE señora con buenas referencias y práctica para cuidar enfermos. Lo prefiere de noche. Telfs. X-2256 y 1107. F-10 2740 21 Enero

DESEA colocarse en Vidriera de tabacos y cigarros un señor de mediana edad. Tiene quien le garantice. Tel. A-3525.
F-10 2800 21 Enero

SE DESEA colocar un joven para mandados de oficina, prefiere casa de comercio americana. Informan Escobar 113, altos. (F-10) 2830 21 Enero

G AVISO OPORTUNO

G-3 AGENCIAS DE COLOCACIONES

AGENCIA Montalvo, la mejor de la capital, con sucursales en Espada y Jamaica inglesa. Calle 17 esquina F. Teléfono F-4427. Necesito criadas españolas.
UH G-3 S-109 4 Feb.

G5 ARRENDAMIENTOS

AGRICULTORES

Se arrienda una gran finca con agua en abundancia, excelente para cultivo, en el tramo Cotorro-Santa María del Rosario. Informan: teléfono U-3428.
G-5 2764-66 24 Enero

G-6 PERDIDAS

EN LA CALLE 23 entre 16 y 20 se extravió un traje azul en un perchero. La persona que lo entregue en 23 y 12 a Secundino Sevillano será gratificado. Tel. F-3334. (G-6) 2833 20 Enero

G10 INTERES GENERAL

CARPINTERIA en general todos los trabajos se les cumplen a precios de situación. Teléfonos A-6901, A-7745.
(G-10) 2815 21 Enero

RECOMPENSA SERA DADA

A quien pueda informar el actual paradero de JOSE BENITO LAGE, hijo de Miguel Nieto y de Josefa Lage, naturales de Galicia (España). Escribir Mr. Serafín Vázquez, Box 303, Witherbee, New York.
G10. Ene. 18

AFINADOR experto, compositor de pianos, autopianos, especialidad en restauración de piezas y normalización original del mecanismo, sin competencia. Afinación $2.00. Cuerdas gratis. Tel. U-4680.
(G-10) 2857 22 Enero

H AVISO ESPECIAL

H2 CASAS DE HUESPEDES

CASA de huéspedes, Aguiar 47, próximo oficinas. Habitaciones amuebladas, calle e interiores, con y sin comidas, $18.00, 38.00, 10.00 y 30.00.
H-2 2838 21 Enero

H3 COMIDAS A DOMICILIO

COMER bien es un placer. Deseo ofrecerle una oportunidad para ello: venga usted solo o con sus amigos a almorzar hoy. Casa de comidas. Servicio de cantinas. Absoluta limpieza. Barcelona 11. Tel. A-3336. (H-3) 2859 20 Enero

H7 DINERO E HIPOTECAS

Se toma

NO TENGA su dinero muerto. Colóquelo en hipoteca. Puede invertir desde $100.00 al 8% interés. Informes: FOMENTO Y FABRICACION S. A. Edificio Banco Gelats. Aguiar número 106.
H-7 E-172 21 Enero

H8 DINERO EN HIPOTECA

Se ofrece

DOY DIRECTAMENTE dinero en hipoteca sobre casas en la Habana y sus barrios, desde el 6 0|0 según cantidad, garantía y lugar. Garcés. Villegas 75 altos. Teléfono M-1241.
H-8 2813 25 Enero

AL VERSE GOLPEADO POR OTRO MAS FUERTE LO MATO CON UNA CUCHILLA

El matador fué detenido y citó a varios testigos de lo ocurrido, los que trataron de evitar que fuese golpeado

UN TURISTA VENDIO EL AUTOMOVIL QUE TRAJO

El mayordomo del vapor "Pinar del Río", procesado por la infracción de la ley de drogas, tenía todavía más opio

Próximamente a las cinco de la tarde, fué conducido al primer centro de socorros donde ya luego cadáver Emilio Camuero Barbeito, español, de 26 años, vecino que era de Cuba 24, presentaba una herida incisa en la región precordial penetrante en la cavidad toráxica, que le produjo la muerte.

El capitan García Sierra al mando de la Cuarta Estación de Policía y el sargento López se constituyeron en la casa Monte 51, local social de Unión de Dependientes de cafés, fondas y restaurants, deteniendo a José Novo López español, de 32 años, que presentaba contusiones de carácter leve en la región labial superior, y costal izquierda.

Se constituyeron también el juez de Instrucción de la Sección Segunda doctor Andrés Domingo Morales del Castillo y el Secretario señor Chaple, incoando las primeras diligencias del hecho.

Expuso el agresor Novo, hombre de complexión debil, que sostuvo una discusión en el salón de actos de la sociedad con el occiso que era infinitamente más fuerte y robusto que él, y que por una diferencia de apreciación, Emilio, le golpeó, causándole contusiones en la cara, teniendo él que refugiarse detrás de una columna huyéndole, interviniendo para evitar que siguiera golpeándole el Secretario social señor Francisco Arias López. Pero, Emilio Camuera enfurecido siguió golpeándole y persiguiéndole y él entonces con una cuchillita y desde detrás de la columna le dió un golpe para que se fuera causándole la herida que le produjo la muerte.

Novo fué remitido al vivac, siendo entregado el cadáver de Barbeito a los familires de éste.

INFRACCION DEL CODIGO

Por haber votado dos veces en las últimas elecciones fueron remitidas al juzgado de Instrucción de la Sección Cuarta para que se instruya causa, 24 notificaciones con otros tantos nombres de miembros de mesas electorales.

INTOXICADO

Por haber chupado varias pastillas Cardenal sufrió una grave intoxicación el niño de dos años de edad José Antonio González de 8 y 37.

PROCESADO POR FALSIFICAR CENTESIMOS DE LA LOTERIA

Eduardo Rodríguez Ochoa compañero de Benito Carrascosa anteriormente procesado por falsificar títulos de la Renta de Lotería fué procesado con exclusión de fianza.

PRINCIPIO DE INCENDIO

En la casa Carmen 45 entre Strampes y J. Delgado en el Reparto Mendoza domicilio del letrado doctor Oscar Herrero Badía, se incendió un depósito de gasolina en la cocina al llenarlo, la sirvienta Josefa Reigosa Ventosa que sufrió quemaduras de carácter menos grave en ambos brazos. Acudió el material de incendios.

Los daños no puede calcularlos el perjudicado. El dueño del inmueble es el señor Luis Beruff y Mendieta.

SE LLEVO EL AUTO

Denunció en la Sección de Expertos el señor Fernando Alonso de Pogolotti 85, que dió a trabajar el día 15 del actual su auto 17273 a Pablo Reyes que ni le paga el alquiler ni sabe donde tiene el auto. Se considera perjudicado en $300.

SE DISPARO UN TIRO

En el Hospital Calixto García se encuentra asistiéndose el sirio Aukar Mesnar de Los Arabos, finca Tellechea que al tratar de matar un, perro, se disparó un tiro hiriéndose en la pierna derecha.

ARROLLADO

En Cerro y S. Pablo el auto 1970 que conducía el chofer Felix Carballal de Real y Calzada arrolló causándole lesiones graves en todo el cuerpo a José Rosario Llanes y Pérez de Esperanza 3.

UNA CAIDA

Al caerse en la Creche sita en Cerro 440, la niña de cinco años Elia Villavicencia Lozano de S. Mariano 29, sufrió contusiones en la cabeza y cuerpo.

QUEMADURAS

La niña María Fraguela de 18 meses que reside con sus padres en Factoría 49 sufrió quemaduras graves diseminadas por el cuerpo al vertérsele encima agua caliente.

TENIA MAS OPIO

El Inspector de la Aduana de servicio en el Muelle de Atarés, practicó una inspección en el camarote del mayordomo del vapor Pinar del Río Victor Bacila encontrando dos libras de opio en un escaparate. Bacila fué ya procesado por infracción de la ley de drogas con tres mil pesos de fianza.

LESIONADA CASUAL

Al caerse en su domicilio Estrella 119 se causó contusiones en todo el cuerpo Anita García.

INTOXICADA

Con un sello "rápido" que tomó para un fuerte dolor de cabeza sufrió una grave intoxicación Delia Sánchez de Benjumeda 76.

AL CAERSE

Fué asistido en el primer centro de socorros de contusiones en todo el cuerpo Emilio Quintana Tarafa de General Lee 3 en Marianao que sufrió al caerse en las obras que se efectúan en el Palacio Provincial.

OTRO PROCESADO

Luis Martín Portillo, fué procesado por homicidio por imprudencia señalándosele $300 de fianza Portillo arrolló con su auto al vigilante Elejalde deseoso de chocar con otro auto y llevando un herido grave en el auto.

ACCIDENTE DEL TRABAJO

Al caerse de una barbacoa en la fábrica de tabacos de Henry Clay sufrió contusiones y la fractura de la pierna izquierda Fermín Vega Muñoz vecino de Strampes 3.

ARROLLADO POR UN OMNIBUS

El omnibus de la empresa la Nacional número 14 arrolló en Zulueta y Apodaca a Abraham Casardiaran de Zulueta 44. El chofer Celestino Pérez García quedó en libertad.

VENDIO EL AUTOMOVIL

Denunciaron al juzgado de Instrucción de la Sección Primera que el ciudadano alemán residente en Estados Unidos señor Jack Heindinberg que reside en el Hotel Majestic introdujo en la Habana al llegar como turista en el vapor Governor Cobb, un automóvil de su propiedad, por el que de acuerdo con la ley se impuso fianza para responder hasta su reembarco de derechos aduanales, pero el referido señor ha vendido el auto al señor G. Carret de B número 68 perjudicando a la compañía de fianza en la cantidad afianzada.

CONSEJOS MEDICOS

POR EL DR. PEREZ BOUDET

(Dirigir la correspndencia al DIARIO DE LA MARINA. Prado 103. Dirección).

Ex Médico del Hospital de Emergencia y en la actualidad médico forense de la ciudad de la Habana.

(Ciudad.)

Verdaderamente está usted atravesando una situación bastante difícil y lo más lamentable es que según me dice su esposo no quiere que la vea médico alguno, cosa verdaderamente en estos tiempos inesplicable.... A mi juicio una de las enfermedades que más la molesta y la cual debe de ocupar toda su atención es la gran deficiencia ovárica que tiene, para lo cual le recomiendo se aplique varias cajas de Tropovarina Bylá a razón de un ampula alterna. Su coriza debe de combatirla por medio del Terpoflor. Lo que si me veo imposibilitado es a decirle qué clase de lesión es esa bola que dice usted tiene en uno de los costados (dorso del torax) porque realmente para poderme dar cuenta de lo que es, debo de verla o de que se la vea un cirujano es imposible de todo punto el que pueda indicarle nada sin saber lo que es.

LINEN R. (Cárdenas)

Cuanto lamento el no poderla complacer, pero debo decirle que esa afección de la piel que usted manifiesta tener, es imposible el hacer un diagnóstico y mucho menos aplicarle un tratamiento sin verla. Puede que sean a consecuencias de su estreñimiento, en cuyo caso le recomiendo la administración de un cucharada de Agarol al acostarse. Yo, créame que con muchísimo gusto quisiera complacerla, pero dese cuenta de mi situación que es tratar de acertar su lesión y soy de opinión que el médico debe de tener el civismo de saber lo que hace y jamás por ningún motivo de tratar de acertar una enfermedad. Gracias, Linen, por su sincera felicitación.

UN DEPENDIENTE. (G. de Melena)

El tratamiento a realizar en usted es el aplicarse unas dos cajas de las vacunas anticatarrales de Park & Davis, con ellas logrará que esos catarros frecuentes que tanto la molestan se le separen completamente de una vez. Pero debo advertirle que son aplicadas una, cada tercer o cuarto días.

DR. JUAN M. PEREZ BOUDET
Medicina Interna
VIAS DIGESTIVAS
Gabinete: Prado 33, altos
Teléfono A-7490.

H10 MISCELANEA

Muebles FINOS
Precios nunca vistos
LA ZILIA
Suárez 43-45 Tel. A-1598

DINERO

Sobre joyas y objetos de valor. La casa que menos interés cobra.

MUEBLES

Tenemos variado surtido. No compre sin ver esta casa. El precio lo pone el cliente.

JOYAS

De ocasión, variado surtido.

"LA PERLA"

Animas 84, casi esquina a Galiano.
M 2726 17 Febrero

VAPORES DE TRAVESIA

"COMPAÑIA DEL PACIFICO"
MALA REAL INGLESA

El lujosísimo trasatlántico de 25.500 toneladas de desplazamiento

"ORCOMA"

Con magníficos camarotes de lujo en primera y segunda clase. Espléndida cámara de tercera con dos fumaderos, dos salones de comer, amplias cubiertas de paseo y magníficos camarotes para los señores pasajeros de tercera.

Saldrá fijamente el día 30 de Enero.

VIGO. LA CORUÑA, SANTANDER, LA PALLICE, LA ROCHELLE Y LIVERPOOL

GRAN ESTABILIDAD, COMODIDAD, CONFORT, RAPIDEZ, SEGURIDAD

PROXIMAS SALIDAS para ESPAÑA, FRANCIA e INGLATERRA

Vapor Orcoma, el 30 de Enero.
Vapor Orita, el 13 de Febrero.
Vapor Orduña, el 13 de Marzo.
Vapor Oropesa, el 20 de Marzo.
Vapor Orbita, el 3 de Abril.
Vapor Oroya, el 17 de Abril.
Vapor Orcoma, el 28 de Abril.

Para Colón, puertos de PERU y de CHILE y por el Ferrocarril Trasandino a Buenos Aires.

Vapor Ebro, el 28 de Enero.
Vapor Oropesa, el 3 de Febrero.
Vapor Orbita, el 17 de Febrero.
Vapor Essequibo, el 25 de Febrero.
Vapor Oroya, el 3 de Marzo.
Vapor Orcoma, el 17 de Marzo.
Vapor Ebro, el 25 de Marzo.
Vapor Orita, el 31 de Marzo.

Para NEW YORK

Vapor Essequibo, el 8 de Febrero.
Vapor Ebro, el 8 de Marzo.
Vapor Essequibo, el 5 de Abril.
Vapor Ebro el 3 de Mayo.
Vapor Essequibo, el 31 de Mayo.

Servicio regular para carga y pasajes, con trasbordo en Colón a puertos de Colombia, Ecuador, Costa Rica y Nicaragua, Honduras, Salvador y Guatemala.

DUSSAQ Co. Ltd.

Oficios 30. Telfs. A-6540 y A-7218.

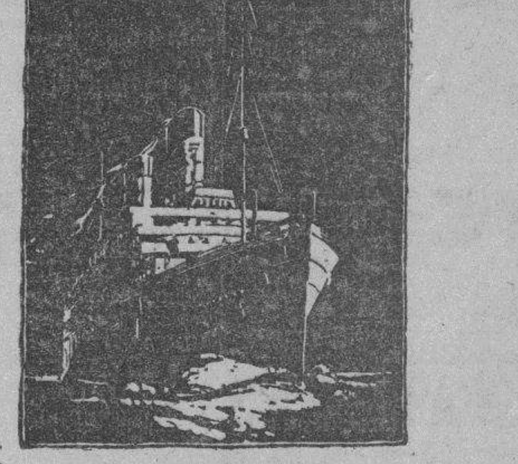

Servicio Semanal entre La Habana y New York, por el Trasatlántico "CARONIA"

Los mismos camarotes... la cocina... y el servicio que uno disfruta cuando viaja en un vapor "Cunard" entre Europa y New York.

El "Caronia", de 31155 toneladas de desplazamiento, es el vapor más grande, ligero y rápido y lujoso entre La Habana y New York... Agua fría y caliente en todos los camarotes... Cómodas camas... y cubiertas protegidas por cristales, etc.

Sale de La Habana todos los martes, desde Enero primero hasta Marzo 19 de 1929.

"Cunard Line", Prado 102

AGENTES GENERALES:

Mann Little Co. of Cuba Ltd.

O'REILLY, 92.

NEW YORK

Por los lujosos y modernos vapores americanos de la PANAMA MAIL S. S. CO.

"ECUADOR" "VENEZUELA" "COLOMBIA" "GUATEMALA" "EL SALVADOR"

(14.000 toneladas)

Vapores de primera clase especialmente construídos para los trópicos, todos camarotes grandes exteriores, con camas Simmons, sin literas altas, excelente cocina y servicio.

TANQUES DE NATACION—ORQUESTAS

PROXIMA SALIDA:

VAPOR "GUATEMALA" ENERO 15

Y CADA DOS SEMANAS EN LO SUCESIVO.

Para pasajes, reservaciones, carga, etc., diríjase a

NITRATE AGENCIES CO.

Calle T. Roosevelt (Tacón) número 8, a media cuadra del Ayuntamiento
Teléfonos: M 2244, M 3647

M.E.C.D. 2016

TELEFONOS A-3333 A-1014

ANUNCIOS CLASIFICADOS DEL DIARIO DE LA MARINA

TELEFONOS A-3333 A-1014

VAPORES DE TRAVESIA

"EMPRESA NAVIERA DE CUBA, S. A."

SAN PEDRO NUM. 6.—HABANA

APARTADO NUMERO 1641

Dirección Telegráfica:

CLAVES EN USO

"Emprenave"

A. B. C. 4a. y 5a. Edición

Western Union.

Watkins and Apendix.

TELEFONOS:

A-5315 Información General.
A-4730 Departamento de Tráfico.
A-6236 Pasajes y Fletes.
A-3966 Almacén.
M-3896 Primer Espigón de Paula.
A-5634 Tercer Espigón de Paula.

VAPORES EN SERVICIO

Santiago de Cuba, Gibara, Habana, Baracoa, Las Villas, Guantánamo, Julián Alonso, Antolín del Collado, La Fe, Caibarién, Rápido, Cienfuegos, Manzanillo, Joaquín Godoy, Eusebio Coterillo y Jamaica.

PUERTOS DE ESCALA

COSTA NORTE

Caibarién, Nuevitas, Puerto Tarafa, Manatí (Victoria de las Tunas), Puerto Padre, Chaparra, (Holguín, Velasco y Bocas), Vita, Banes, Mayarí, Antilla, Preston, Sagua de Tánamo, (Cayo Mambí), Baracoa, Guantánamo y Santiago de Cuba.

COSTA SUR

Cienfuegos, Casilda, Tunas de Zaza, Santa Cruz del Sur, Manopla, Guayabal, Manzanillo, Campechuela, Media Luna, Niquero, Ensenada de Mora y Santiago de Cuba.

COSTA NORTE DE VUELTA ABAJO

Bahía Honda, Río Blanco, Berracos, Puerto Esperanza, Santa Lucía, (Minas de Matahambre), Río del Medio, Arroyos de Mantua y La Fe.

PUERTO RICO

San Juan, Ponce, Mayagüez y Aguadilla.

REPUBLICA DOMINICANA

Santo Domingo, San Pedro de Macorís y Puerto Plata.

HAITI

Aux-Cayes y Port Au Prince.

JAMAICA

Kingston.

COMPAGNIE GENERALE TRASATLANTIQUE

VAPORES CORREOS FRANCESES

Bajo Contrato Postal con el Gobierno Francés

TODOS LOS VAPORES DE ESTA COMPAÑIA ATRACAN A LOS MUELLES DE SAN FRANCISCO O MACHINA, PARA EFECTUAR EL EMBARQUE Y DESEMBARQUE DE PASAJEROS, EQUIPAJES Y MERCANCIAS

PROXIMAS SALIDAS

PARA VERACRUZ
Vapor Correo francés "CUBA" saldrá el 3 de Enero de 1929.
" " " "LAFAYETTE" saldrá el 3 de Febrero de 1929.
" " " "CUBA" saldrá el 4 de Marzo de 1929.
" " " "ESPAGNE" saldrá el 3 de Abril de 1929.

Para CORUÑA, SANTANDER, PLYMOUTH y el HAVRE
Vapor Correo francés "CUBA", saldrá el 15 de Enero a las 12 del día.

NOTA: El equipaje de bodegas y camarote se recibirá en el muelle de San Francisco o Machina (en donde estará atracado el vapor), solamente el día 14 de Enero de 8 a 10 de la mañana, y de 1 a 4 de la tarde. El equipaje de mano y bultos pequeños los podrán llevar los señores pasajeros al momento del embarque el día 15 de Diciembre de 8 a 10 de la mañana.

Vapor Correo francés "LAFAYETTE", saldrá el 15 de Febrero.
" " " "CUBA" saldrá el 16 de Marzo de 1929.

Para CORUÑA, GIJON SANTANDER, PLYMOUTH Y EL HAVRE
Vapor Correo Francés "ESPAGNE", saldrá el 15 de Abril de 1929.
" " " "LAFAYETTE" saldrá el 15 de Mayo de 1929.
" " " "ESPAGNE" saldrá el 15 de Junio de 1929.
" " " "CUBA" saldrá el 15 de Julio de 1929.

VIAJE EXTRAORDINARIO

del vapor correo francés "LAFAYETTE" que vendrá únicamente a la Habana, para salir de este puerto, directo para:

VIGO, CORUÑA, SANTANDER y EL HAVRE

el día 30 de Junio de 1929, a las 12 del día.

SESIONES DE CINEMATOGRAFO DIARIAS EN LOS VAPORES DE ESTA COMPAÑIA SEGUN CONTRATO CON LA CASA "PATHE"

IMPORTANTE

Buena comida a la española. Camareros y cocineros españoles

LINEA DE NEW YORK AL HAVRE, PLYMOCTH Y EL HAVRE

En esta Agencia se expiden pasajes por esta línea, por los lujosos y rápidos trasatlánticos franceses "ILE DE FRANCE", "PARIS", "FRANCE", "ROCHAMBEAU", "DE GRASSE", etc., etc.

Para más informes dirigirse a

ERNEST GAYE

O'Reilly número 9. Apartado 1090. Habana. Teléfono A-1476.

VAPORES CORREOS DE LA COMPAÑIA TRASATLANTICA ESPAÑOLA

SERVICIOS REGULARES DE PASAJE, CARGA Y CORRESPONDENCIA

LINEA RAPIDA PARA NEW YORK Y NORTE DE ESPAÑA

PROXIMAS SALIDAS

PARA VERACRUZ.

48 horas de viaje.

ALFONSO XIII, Febrero	1
CRISTOBAL COLON: Febrero.	27
ALFONSO XIII: Marzo	25
CRISTOBAL COLON: Abril	20
ALFONSO XIII: Mayo	16
CRISTOBAL COLON, Junio	11
ALFONSO XIII, Julio	7

LINEA PARA NUEVA YORK, VIGO, CORUÑA, GIJON, SANTANDER Y BILBAO

Próximas salidas

ALFONSO XIII: Febrero	8
CRISTOBAL COLON, Marzo	6
ALFONSO XIII Abril	1
CRISTOBAL COLON: Abril	27
ALFONSO XIII: Mayo	23
CRISTOBAL COLON: Junio	18
ALFONSO XIII: Julio	14

LINEA PARA NUEVA YORK, CADIZ Y BARCELONA

Próximas salidas:

MARQUES de COMILLAS, Feb.	2
ANTONIO LOPEZ: Febrero	18
MAGALLANES: Febrero	28
LEON XIII: Marzo	24
MANUEL CALVO: Abril	11
J. S. ELCANO: Abril	21
MANUEL ARNUS, Mayo	17
ANTONIO LOPEZ: Junio	1
MARQUES COMILLAS: Junio	12
MANUEL CALVO: Junio	23
MAGALLANES, Julio	8
ANTONIO LOPEZ: Septiembre.	13

Amplios comedores para pasajeros de tercera clase, servicio por camareros. Excelentes menús con vinos.

Estos vapores atracan a los Muelles de la Port of Havana Docks Co.

Para más informes dirigirse a:

MANUEL OTADUY

AGENTE GENERAL

Lonja Comercio, bajos. Apartado 707. Teléfonos A-6588, A-7900

HABANA

MISCELANEA

SANATORIO "DR. PEREZ-VENTO"

Enfermedades nerviosas y mentales. Para señoras, exclusivamente.
Calle Barreto, número 62, Guanabacoa.

NECESITAMOS 10,000 PERSONAS

que quiera aprovecharse de esta oportunidad para aprender inglés en poco tiempo, con un nuevo, fácil y práctico método. El precio es barato y el éxito bueno. No pierda un momento más y mándenos su nombre y dirección y recibirá pronto interesantes informes gratis. Es un método distinto.

EL INSTITUTO UNIVERSAL (D. 56) 128 E. 86; NEW YORK

MISCELANEA

CASAS GRATIS CON CONTRATO

MONSERRATE 5 (bajos)
O'REILLY 13 (bajos)
PEDRO PERNAS 13 [altos]

INFORMES: A-4358 M-6263

M E-2606

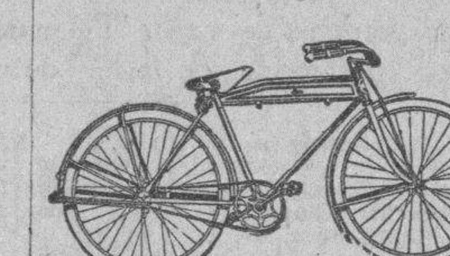

LA FAMOSA NIAGARA

Usada por la Policía Nacional y toda clase de mensajeros, especialidad en tamaños de niño para regalos de Navidad. Pida catálogos.

F. NAVAS & CIA.

Trocadero No 38. Teléfono A-5068. Sucursal: Jesús del Monte número 314. Teléfono I-4997. M- E-1 Indf 1 En.

OFRECEMOS alimento para gallinas, pollitos, palomas, maíz norte, país, argentino. Pienso, mular, caballar, vacuno. Precios bajos. Servicio inmediato. Forrajera Liborio. Tel. U-2116. Arbol Seco y Peñalver, Habana.

(H-10) 1591 9 Febrero

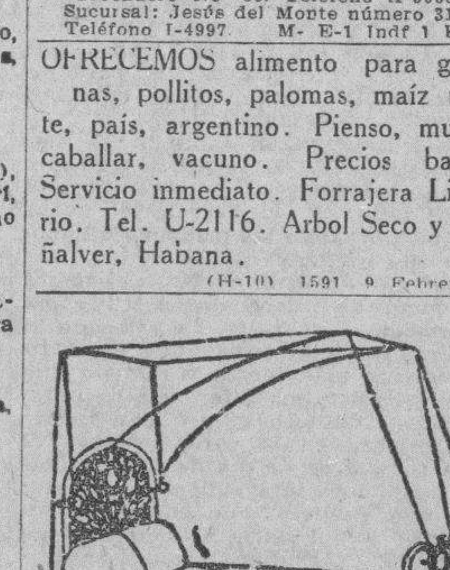

DEPARTAMENTO DE COLCHOETAS, COLCHONES, COJINES, ETC.

Nuestro Departamento de colchones, colchonetas, alfombras, mosquiteros, cojines, etc., etc., presenta el surtido más completo de estos artículos.

Colchones y colchonetas, en todos los tamaños y calidades, desde $1.80, cojines de seda desde $4.00, cestos de mimbre desde $4.00

Mosquiteros para cama de una persona desde $2.00.

Mosquiteros con su aparato, a $6.50.

Colchones y colchonetas para niños en todas las calidades y precios. Mosquiteros desde $1.50.

También hemos recibido cojines de piel, en formas y colores variados, muy de moda para adorno y para automóvil, gabinetes y oficinas.

Edredones de seda en colores enteros y floreados.

Todos estos artículos pueden verse en el mismo departamento de colchones, colchonetas, etc.

El ENCANTO

E-958 Indf. 1 My.

COMPAÑIA DISTRIBUIDORA NACIONAL, S. A.

CONVOCATORIA

SECRETARIA

La Junta Directiva de esta Compañía, en cumplimiento de lo dispuesto en los Estatutos Sociales, ha acordado convocar a Junta General Ordinaria de Accionistas de esta Compañía, que ha de celebrarse en la calle de Chacón número veinte y tres, donde se encuentra instalada su Secretaría, el día treinta y uno del corriente mes, a las nueve de la mañana; y en cuya Junta se dará cuenta de los actos realizados por la Directiva durante los años 1927 y 1928, así como de sus balances correspondientes y de todo cuanto previene el artículo 19 de los Estatutos Sociales. Se advierte a los señores accionistas que para tomar parte en dicha Junta deberán de tener inscriptas a su nombre una acción por lo menos con diez días de anticipación al en que se debe celebrar la Junta; como asimismo que deberán depositar en poder del Secretario antes de comenzar la Junta sus acciones para que puedan votar, mediante su correspondiente resguardo. Se advierte asimismo a los señores accionistas que la Junta se celebrará en esta primera convocatoria con la concurrencia de accionistas que representen las tres cuartas partes de las acciones suscritas, y que los acuerdos se tomarán por mayoría absoluta de votos, es decir, de acciones presentes.

Y para citar a todos los señores accionistas de esta Compañía, de orden del señor Presidente, expido la presente para su publicación en el DIARIO DE LA MARINA, en la ciudad de la Habana, a 15 de Enero de mil novecientos veinte y nueve.

Carlos GARCIA AVALOS.

Secretario.

E-95 19 Enero

¡¡NO SE ASUSTE, LA TISIS SE CURARA CON EL PREPARADO "JORGE"!!

Y todas las afecciones de los órganos respiratorios, asma, grippe, catarros. Gran purificador de la sangre, producto nacional. No compren el extranjero, lo que tenga en el país. Muestras gratis los sábados, llevan envase. Un pomo: un peso. Doctora Margarita Dauden, Farmacia Diez de Octubre número 118. Teléfono M-5303, Haana Cuba. Pronto: pastillas que mata el microbio Cook. Valen 20 centavos. Por giro postal 25: el preparado $1.50. En cualquier punto de la Isla giro postal.

M 653 4 Fe.

DIRECTORIO PROFESIONAL

ABOGADOS Y NOTARIOS

DR. FELIPE RIVERO Y ALONSO

ABOGADO Y NOTARIO

Abogado Consultor y Notario de la Asociación de Detallistas de la Habana. Notario de los Centros "Asturiano" "Balear" y "Cafés"

ESTUDIO DE ABOGADO DE LOS DOCTORES

Manuel F. de Cinca, Felipe Rivero y Alonso, Angel Radillo y Gancedo, Rafael de Zéndegui y Carbonell.

Procurador: Urbano E. Gómez Cádiz. Chacón 25, bajos. Edificio de la Asociación de Detallistas de la Habana. Teléfonos M-1472 y A-8142. Cable: Rizenca..

E-2097 Indf. Oct.

SAUL SAENZ DE CALAHORRA

ABOGADO

ANTONIO FERNANDEZ TOSCANO

PROCURADOR

Se hace cargo de toda clase de asuntos judiciales, tanto civiles como criminales y del cobro de cuentas atrasadas. Bufete: Aguiar No. 43, bajos, entre Empedrado y Tejadillo. Teléfono A-5024.

E-126 Indf. 1 Enero

BUFETE DE FELIPE PRIETO

Dr. Felipe Prieto y Facciolo.
Dr. Ricardo López Gobel.
Abogados.
Dr. Antonio Franqui.
Notario.
Empedrado 34. Tels. A-4872 y M-6809.
Asuntos civiles y mercantiles, divorcios, pensiones, jubilaciones, Retiro Marítimo, Investigación de Bienes de Beneficencia.

E-2298 Indf. 1 Nov.

DR. MANUEL ARANDA MUÑOZ

Abogado.

Asuntos hipotecarios, herencias, toda clase de asuntos civiles. Mercaderes número 9. Departamento 3. Teléfono M-6173.

E-1779 Indf. 1 Ag.

DOCTORES EN MEDICINA Y CIRUGIA

DR. ABRAHAM PEREZ MIRO

J. C. Zenea (Neptuno) 92. Consultas de 2 a 5. Teléfono A-9203.

E-2708 Indf. 22 Nov.

DR. GOMEZ DE ROSAS

Cirujano, Director de la Policlínica Nacional. Enfermedades de señoras, estómago, vías biliares y cirugía general. Consultas de 3 a 5. Cerro 551. Teléfono A-2560.

Dr. Alfonso E. Milla Solsona

CURA RAPIDA DEL FLUJO

Especialista Enfermedades Señoras. Servicio de Enfermeras. Tratamiento médico. Enfermedades: útero (matriz), ovarios y trompas. Consultas: Martes, jueves y sábados. De tres a seis. Pobres: miércoles y viernes. San Rafael 102. Telf. U-1680.

E-626 Indf. 23 My.

DR. ANTONIO PITA

MEDICO CIRUJANO

Nuevo tratamiento en enfermedades nerviosas y crónicas por la Fisioterapia, contando con la mejor instalación de electricidad médica, Rayos X, Ultravioleta, sala diagnóstica, laboratorio, gran sala de Hidroterapia con baños rusos, turcos, luz, sulfurosos, duchas alternas, piscina natación gimnasia, asistida por expertos. San Lázaro 45 de 2 a 4 p. m.

E 174 ind E-17

DR. BIENVENIDO GIROUD LESCANO

Medicina interna, sistema nervioso, cerebro y pulmón. Tratamiento de la tuberculosis con la sacocricina combinada. Rayos X. Radiografía electroterapia, tratamiento del bocio sin operación. Consultas de 3 a 5. Infanta 75 letra F. Teléfonos M-3014 y U-2064. E-1830 Indf. 1 Ag.

ANALISIS DE ORINA

Completo dos pesos. Prado 62, esquina a Colón. Laboratorio Clínico Químico del doctor Ricardo Albaladejo. Telf. A-3344.

E-1788 Indf. 1 Ag.

DR. JOSE O. HERNANDEZ

Medicina general, especialmente enfermedades del pecho, estómago e intestinos. Consultas de 2 a 4. Para pobres: martes, jueves y sábados Lagunas 68, primer piso. Telf. U-6526. E-2378 19 Dic.

DR. PEDRO MONTALVO

Con preferencia enfermedades del estómago, intestinos y del pecho. Aplicación de Diatermia y Luz Alpina o Ultravioleta. Consultas de 4 a 6. Belascoaín 79. Teléfono U-3050. Avisos en el F-1972.

E-2412 24 Enero

F. GARCIA CAÑIZARES

Catedrático Titular de la Universidad. Director Facultativo del Centro Balear. Médico de Visita del Hospital de Paula. Medicina general. Especialista en enfermedades venéreas, sífilis y de la piel. Gral. Aranguren (Campanario) número 119. Consultas: lunes, miércoles y viernes, de 3 a 5. No hace visitas a domicilio.

E-472 Indf. 7 May.

DR. GONZALO PEDROSO

CIRUJANO DEL HOSPITAL MUNICIPAL DE EMERGENCIAS

Especialista en vías urinarias y enfermedades venéreas. Cistocopia y Cateterismo de los uréteres. Cirugía de Vías Urinarias. Consultas de 10 a 12 y de 3 a 5 p. m. en la calle de Avenida de la República 254. E-1728 Indf. 1 Ag.

DR. J. B. RUIZ

Catedrático de la Universidad. De los Hospitales de Filadelfia, New York y Calixto García. Especialista en vías urinarias y enfermedades venéreas. Exámenes Uretroscópicos y Cistoscópicos. San Lázaro 231-C. de 1 a 3. Telf. U-6351. Para pobres de 10 a 12.

E-928 Indf. 1 My.

DR. RODRIGUEZ CUELLAR

Tratamientos modernos de las enfermedades nerviosas, broncopulmonares, matriz y secretas en general. Aplicación de los últimos métodos de actinoterapia, serovacunas e inyecciones de oro, endovenosas para la tuberculosis. Tratamientos científicos, rápidos para las enfermedades del estómago, corazón, riñones y sangre. De 12 a 2, reconocimientos: 5 pesos. Consulta: $2.00. Gratis: de 3 a 4. Telf. A-7820. Campanario 197, (entre Figuras y Concepción de la Valla. E-1199 2 Julio

DR. RICARDO ALBADALEJO

Especialista en vías urinarias. Tratamiento especial para la blenorragia, impotencia y reumatismo. Electricidad Médica y Rayos X. Prado 62, esquina a Colón. Consultas de 8 a 12 a. m. y de 1 a 5 p. m. Teléfono A-3344.

E-1787 Indf. 2 Ag.

'POLICLINICA HABANA'

Suárez 32. Teléfono M-6233.

DR. GUILLERMO LEON

Director Facultativo

De Medicina y cirugía en general. Especialista para cada enfermedad. Consultas de 1 a 5 de la tarde y de 8 a 9 de la noche. Consultas especiales, dos pesos. Reconocimientos $2.00. Enfermedades de señoras y niños. Garganta, nariz y oídos, (OJOS). Enfermedades nerviosas, estómago; corazón y pulmones, vías urinarias, enfermedades de la piel, blenorragia y sífilis, inyecciones intravenosas para el asma, reumatismo, tuberculosis, obesidad, partos, hemorroides, diabetes y enfermedades mentales etc. Análisis en general. Rayos X, masajes y corrientes eléctricas. Los tratamientos y sus pagos a plazos. Telf. M-6233. E-1810 Indf. 1 Ag.

EZCEMAS, ALMORRANAS

Ezcemas por antiguos que sean, se garantiza su curación por un procedimiento especial. Inyecciones Intravenosas para Reumatismo, Raquitismo, Linfangitis, Dispepsias y Blenorragia. Neurastenia por el procedimiento del doctor Monín. Electricidad Médica para Parálisis y Nerviosismo. Estrechez uretral y sífilis, curación garantizada. Almorranas: son curadas sin operación ni dolor, pudiendo el enfermo continuar sus trabajos diarios. Análisis orina: 2 y 3 pesos, completo. Inyecciones generales a 50 centavos. Curaciones por contrato. Análisis: Sangre, Esputos, Heces Fecales. Consultas: de 9 a 12. De 1 a 3 tarde y 7 a 9 noche, diarias. Pobres gratis. Médicos Especialistas. Acosta. 64. Teléfono A-1704.

Dr. Alberto S. de Bustamante

Profesor de Obstetricia, por oposición. Especialidad: Partos y enfermedades de señoras. Consultas los lunes y viernes de 1 a 3. Clínica Bustamante y Núñez. Teléfono F-3057. Domicilio: 15, entre J y K, Vedado. Teléfono F-1862.

CLINICA BUSTAMENTE

J y 11, Vedado. Cirugía general y especial. Partos Rayos X y Laboratorio. Teléfono F-1184. E-1777 Indf. 1 Ag.

DR. ABELARDO LABRADOR

Consultas gratis para pobres de 8 a 12 de la mañana. Pagas de 3 a 6 p. m. Angeles 3, entre Reina y Estrella. Teléfonos A-0801 y U-2256. Especialidad en enfermedades de señoras, flujos crónicos, metritis etc. Partos, venéreo y sífilis, blenorragias, enfermedades de los pulmones en todos sus períodos, asma, bronquitis crónica, enfermedades del corazón y riñones, diabetes, reumatismo crónico, emblanquecimiento. Tratamientos especiales por inyecciones neosalvasán, etc.

Se hacen radiografías a precios módicos.

E-52 Indf. 10 My.

DR. GONZALO AROSTEGUI

Médico de la Casa de Beneficencia y Maternidad. Especialista en las enfermedades de los niños. Médicas y quirúrgicas. Consultas de 12 a 2. G número 110, entre Línea y 13, Vedado. Telf. F-4233.

E-1776 Indf. Ag.

ENFERMEDADES SECRETAS

Antiguas, mal curadas y prostatitis, impotencia, esterilidad. Curaciones garantizadas en pocos días, sistema nuevo alemán. Dr. Jorge Winkelmaun, especialista alemán. 30 años de experiencia. Manrique 5-A, a todas horas.

E-1797 Indf. 17 Ag.

DR. FELIX PAGES

CIRUJANO DE LA QUINTA DE DEPENDIENTES

CIRUGIA EN GENERAL

ESPECIALMENTE CIRUGIA ABDOMINAL, ESTOMAGO, INTESTINOS, HIGADO Y APARATO GENIATL DE SRAS.

Consultas: Lunes, Miércoles y Viernes, de 3 a 5. Domicilio: D No. 200, entre 21 y 23, Vedado. Teléfono F-4483.

E-1783 Indf. 1 Ag.

Dr. Manuel González Alvarez

CIRUJANO DE LA ASOCIACION DE DEPENDIENTES

CIRUGIA EN GENERAL

Consultas de 3 a 5. Martes, Jueves y Sábados. Campanario 59, entre Neptuno y Concordia. Teléfono A-9102. Residencia particular: calle 9 número 83, entre F y G. Vedado. Teléfono F-2441.

E-1792 Indf. 1 Ag.

DR. ADOLFO REYES

De regreso de su viaje vuelve a ocuparse de sus consultas de 9 a 11 a. m. en su casa, Lamparilla 74, bajos. Análisis del contenido estomacal, y tratamiento. Días y horas convencionales.

E-2359 15 Dic.

DR. ANTONIO M. CASTILLO

Médico clínico, de 4 a 6. Primera consulta: diez pesos. Egido 31. Telf. A-1558.

E-57 7 Febrero

DR. JOSE VARELA ZEQUEIRA

Profesor de Anatomía de la Universidad. Cirujano Jefe de la Asociación Cubana de Beneficencia. Cirugía en general. Especialidad: Cirugía de la mujer. Consultas de 4 a 5. Gervasio 126, entre San Rafael y San José. Teléfono U-5410.

DR. IGNACIO CALVO

PROTOLOGO

Cirugía especial del recto. Tratamiento médico de las hemorroides. Rectos-copia, sigmodoscopia Carlos Tercero 209, esquina a Franco. Teléfono U-2266. De 4 a 5.

Dr. Francisco Javier de Velasco

Afecciones del corazón, pulmones, estómago e intestinos. Consultas los días laborables de 12 a 2. Horas especiales previo aviso. Salud 34. Telf. A-5418.

E-1784 Indf. 1 Ag.

DR. PABLO RONQUILLO

Vías Urinarias, Piel y Sífilis. Gonorrea, Reumatismo blenorrágico, impotencia, Neurastenia Genital, Riñón, Vejiga, Próstata. Reconocimientos pagos. Consultas diarias de 1 a 3 p. m. Pobres: lunes y jueves. San Rafael No. 102. Telf. U-1680.

E-2304 3 Dbre.

POLICLINICA INTERNACIONAL

Lealtad 143, entre Salud y Dragones. Teléfono A-0344. Director: David Cabarrocas. Médico Cirujano. Rayos X entregando la plancha: $3.00 y $5.00; Análisis Orina Parcial: $1.00; Análisis Orina Completo: $2.00; Análisis de Sangre, Exudado Heces Fecales, Esputos etc. $3.00.

Consultas de 10 a. m. a 6 p. m. Sábados días de fiesta y Duelo Nacional de 10 a. m. a 12 m. Consultas Rayos X gratis todos los días. Consulta con inyección: $0.50; Turno Especial: $1.00; Visita del Médico de guardia: $2.00; Hora Especial: $3.00; Consulta para seguir tratamiento en su domicilio por 15 días: 3 pesos, con obsequio del patente necesario. Obsequio de patentes a los pobres.

E-2322 Indf. 1 Nov.

DR. PEDRO A. BOSCH

Medicina y Cirugía, con preferencia partos, enfermedades de niños, del pecho y sangre. Consultas de 2 a 4. Aguiar 11. Telf. A-6488. E-762 Indf. 1 Ab.

DR. E. PERDOMO

Vías Urinarias, estrechez de la orina, venéreo, hidrocele, sífilis, impotencia. Calle D y 11, Vedado. De 1 a 4. Telf. F-4822.

E-2283 Indf. 1 Nov.

DOCTOR PANTALEON J. VALDES

MEDICO CIRUJANO PARTERO.

De la Facultad de Medicina de Madrid. Especial atención a las enfermedades génito-urinarias. Consultas de 8 a 10 a. m. y de 2 a 4 p. m. Avenida de Bolívar número 110. Teléfono A-3670.

E-7 31 Enero.

HEMORROIDES

Curadas sin operación, radical procedimiento, pronto alivio y curación, pudiendo el enfermo seguir sus ocupaciones diarias y sin dolor. Consultas de 1 a 5 de la tarde. Suárez 32. Policlínica P. Teléfono M-6233. E-1810 Indf. 1 Ag.

DR. A. MARTH ARANGO

ENFERMEDADES DE LA PIEL, SIFILIS Y VENEREAS

Consultas de 11 a. m. a 1 p. m. y de 4 a 7 p. m. Horas especiales previo aviso. Marina 56, esquina a Vapor. Telf. U-4023.

E-2300 Indf. 3 Nov.

DR. ROGELIO PARERA

MEDICO CIRUJANO

Consultas de 1 a 3 p. m. $2.00. Gratis para los pobres: Martes y Viernes. Belascoaín 227, altos. Teléfonos A-6766—F-1289.

E-443 31 Marzo.

DR. MANUEL GALIGARCIA

Enfermedades Nerviosas y Mentales

Especialista de la Asociación Canaria. Médico de Visita de los Servicios de Nerviosos y P. Enagenados del Hospital Calixto García, Ayudante de la Facultad de Medicina. Consultas: $5.00. De 3 a 5 diarias. J. 211, bajos, entre 21 y 23, Vedado. Teléfonos F-2775 y F-5885. Sanatorio para tratamientos. Real. 68. Arroyo Naranjo. Informes en la consulta.

E-1790 Indf.

DR. RICARDO CUERVO BARRENA

De los Hospitales Mount Sinaí y Post Graduate de New York. Medicina en general. Especialista en efermedades del aparato circulatorio, (enfermedades del corazón, hipertensión, arterio-esclerosis, aortitis, enfermedades de las venas etc.) ELECTROCARDIOGRAFIA Y POLIGRAFIA. Consultas de 9 a 11 ($2) y de 3 a 5 de la tarde ($10) en Escobar 33. Telfs. A-0482 y U-1353. E-1923 Indf. 1 Sep.

DR. GUILLERMO LOPEZ ROVIROSA

Enfermedades de las Glándulas Internas, Nutrición, Nerviosas y Mentales. Debilidad sexual, pérdidas, impotencias. Niños anormales atrasados, raquíticos. Bocios. Afecciones de la piel y de la sangre. Dispepsia, Colitis, Vías respiratorias. Rayos Ultravioletas aplicados al tratamiento de las afecciones de la piel, acne, etc., caída del cabello, calvicie, raquitismo, anemias etc. Electroterapia, corrientes D'Arsonvalización, diatermia, extirpación de verrugas, etc. San Lázaro 331, entre Infanta y Basarrate, de 5 a 7 p. m. Domingos de 4 a 6. Telf. U-3221. Consultas por correspondencia: $6.00. Giro postal.

E-1873 Indf. 7 Ag.

DR. RAMON ASCANIO

Sub-Director del Hospital Nacional General Calixto García.

Cirugía y enfermedades de señoras. Consultas: calle 23 No. 183, entre H e I. Vedado. De 5 a 7 p. m. Telf. F-2618.

E-1586 Indf. 16 Ag.

CORPORACION CLINICA

LUZ 44. TELEFONO A-0549, ENTRE AGUACATE Y COMPOSTELA

AGRUPACION DE MEDICOS CIRUJANOS Y ESPECIALISTAS

SE TRATAN TODAS LAS ENFERMEDADES

ANALISIS, inyecciones, medicina y cirugía general. ALMORRANAS: curadas radicalmente SIN OPERACION. Especialistas de señoras y niños. (OCULISTAS). BLENORRAGIAS, IMPOTENCIA, SIFILIS Y DEMAS ENFERMEDADES. RECONOCIMIENTOS con aparatos, con la consulta: $2.00; RAYOS X, desde $5.00. PARTOS desde $10.00; RAYOS Ultra Violetas, corrientes, masajes, etc. Medicinales RADIUM operaciones y otros tratamientos. Precios BARATOS. (CONVENCIONALES). Horas: 1 a 5 TARDE y 7 a 9 NOCHE. TATUAJES, VERRUGAS, MANCHAS ETC. son QUITADAS. Enfermedades nerviosas y mentales.

E-1024 Indf. 24 Mayo

DR. J. LYON

De la Facultad de París. Especialidad en la curación radical de las hemorroides sin operación. Consultas de 1 a 3 p. m. diarias. Escobar 47, altos, entre Animas y Virtudes. E-1812 Indf. 1 Ag.

DR. ALFONSO SANCHEZ

Especialista de los Hospitales Necker y Lariboisiere de París. Vías Urinarias y enfermedades venéreas. Cirugía, Rayos X. Consultas de 1 a 5. Virtudes 88. Teléfono A-2008. English Spoken. On parle français. E-80 11 Feb.

DOCTOR S. PICAZA

De los Hospitales de París y New York

Enfermedades del estómago, intestinos e hígado. Tratamiento eficaz de la colitis y afecciones biliares. Horas: de 2 a 4 o convencional, previo aviso. San Lázaro 246. Telf. F-4918. E-1867 Indf. 7 Ag.

DR. CELIO R. LENDIAN

Consultas todos los días hábiles de 3 a 6 p. m. Medicina interna especialmente del corazón y de los pulmones. Partos y enfermedades de niños. Calle 4 esquina a 11, número 15, Vedado. Telf. F-3869.

E 2451 Indf.

Dr. J. A. Hernández Ibáñez

CIRUJANO UROLOGO DE LA ASOCIACION DE DEPENDIENTES

ENFERMEDADES VENEREAS, VIAS URINARIAS, ENDOSCOPIA Y CIRUJIA DE LAS VIAS URINARIAS

Después de su regreso de los Estados Unidos, ha reanudado sus consultas y visitas. Consultas: Netptuno número 78, esquina a Manrique. De 11 a. m. a 1 p. m. y de 4 a 5 p. m. Telf. A-5469, Habana.

E-1804 Indf. 1 Ag.

DR BENITO DURAN CASTILLO

MEDICO CIRUJANO

DE LAS UNIVERSIDADES DE SANTIAGO DE COMPOSTELA, MADRID Y HABANA

Premio Extraordinario por oposición de la Facultad de Medicina de Santiago de Compostela. Diplomado del Instituto Rubio de Madrid. Médico de la Asociación de Dependientes del Comercio de la Habana, Medicina y cirugía en general. Especialista en enfermedades de los pulmones bronquios y pleuras. Consultas de 4 a 6. San Lázaro 93, primer piso. Teléfono A-8487. E-1411 Indf. 30 Jn.

DR. A. G. CASARIEGO

CATEDRATICO DE LA FACULTAD DE MEDICINA

Especialista en enfermedades del riñón y de las vías urinarias. De regreso de su viaje ha comenzado las consultas de 2 a 6 p. m. en Neptuno 125. Telf. U-5040.

E-2080 Indf. 6 Oct.

DR. J. M. VERDUGO

DE LA FACULTAD Y HOSPITALES AMERICANOS Y PARIS

Estómago e intestinos.

Tratamiento eficaz de la úlcera estomacal y duodenal y de la colitis en cualquiera de sus períodos. Hígado y afecciones biliares. Enfermedades de la nutrición. Consultas de 1 a 3. Horas especiales previo aviso. Prado 60, bajos. Teléfono A-4425. E-1060 Indf. 1 Mar.

DOCTOR ELPIDIO STINCER

Catedrático de la Universidad. Cirujano del Sanatorio "Covadonga". Cirugía general. Enfermedades de señoras. Consultas de 2 a 4 p. m. los martes, jueves y sábados. M número 4. Telf. F-2213.

E-2380 Indf. 3 Oct.

DR. MANUEL VIAMONTE

Catedrático Auxiliar de Radiología y Fisioterapia de la Universidad. RADIOLOGO DE LA QUINTA "COVADONGA"

Concordia 64-A, esquina a Lealtad. Teléfono A-6698. De 9 a 10 a. m. y de 1 a 5 p. m. Rayos X. Radium. Radioterapia Profunda. Luz Ultravioleta y Electricidad Médica E-1900 Indf. 19 Ag.

CIRUJANOS DENTISTAS

DR. ANTONIO A. CASTELL

MEDICO CIRUJANO DENTISTA

Medicina y Cirugía Buco-Dental exclusivamente: Piorrea, Escorbuto, Estomatitis, Caries Dental en todos sus grados. Operaciones indoloras. Trabajos Dentales de todas clases. Consultas de 8 a 11 y de 1 a 6. Aguila 110. Telf. A-7986.

E-2646 Indf. 26 Dic.

DR. J. HERNANDEZ CALZADILLA

Cirujano Dentista

Especialista en extracciones sin dolor ni peligro en niños y señoras en estado, con anestesia local o gas. Cura completa de dientes flojos y piorrea alveolar. Puentes y planchas de todas clases modernas sin encías. Trabajos de ortodoncia. Arreglo puentes, planchas partidas, faltas de dientes dejándolas nuevas. Consultas diarias hasta las 10 de la noche. Reina 76, bajos. Teléfono A-7537.

E-1817 Indf. 1 Ag.

DR. VALDES MOLINA

CIRUJANO DENTISTA

San Lázaro 206 (bajos) esquina a Escobar. Teléfono A-8583. Dentaduras de 15 a 30 pesos. Trabajos se garantizan. Consultas de 8 a. m. a 5 p. m. Los domingos hasta las 12 m. E-1885 Indf. 1 Ag.

DR. SALVADOR VIETA Y MORE CIRUJANO DENTISTA

Curaciones rápidas de todas las afecciones de la boca por procedimientos modernos, especialidad en piorrea, abcesos y curaciones de todos los dientes, muelas y raíces desahuciadas, evitando las extracciones. Haciéndose cargo además de todos los trabajos concernientes a su profesión. Consultas y operaciones de 2 a 5. Calle 9 esquina a I, altos. Vedado. Teléfono F-4677.

E-1773 Indf. 21 Ag.

Dr. Armando Roig y Palenzuela

MEDICO CIRUJANO DENTISTA

Consultas de 2 a 6. Plácido No. 49, altos. Habana. Telfs. I-2592, y M-8002.

E-773 Indf. 1 Ag.

DR. GUERRERO DELANGEL

DENTISTA MEXICANO

Técnica especial para extracciones. Fa de 8 a. m.cmfwy mfwypmfwypWRDLUU cilidades en el pago. Horas de consultas: de 8 a. m. a 8 p. m. A los empleados del comercio, horas especiales para la noche. Trocadero 63-B, frente al café "El Día" Teléfono M-6395.

E-1811 Indf. 1 Ag.

OCULISTAS

DR. JOSE ALFONSO

OCULISTA

Garganta, nariz y oídos. Consultas de 1 a 4. Máximo Gómez 386. Telf. M-2330.

E-1703 Indf. 1 Ag.

DR. HORACIO FERRER

ESPECIALISTA DE LAS ENFERMEDADES DE LOS OJOS

Consultas de 2 a 5 de la tarde. Consultas por la mañana a horas previamente concedidas. Ave. Wilson y L. Vedado. Teléfono F-4891. E-1780 Indf. 1 Ag.

DR. MARTINEZ FERRER

Enfermedades de los ojos. Calle A, 194, (entre 21 y 23), Vedado. Consultas de 2 a 4. Telf. F-3474.

DR. JORGE L. DEHOGUES

OCULISTA

Consultas y elección de lentes de 11 a 12 y de 3 a 5. Horas especiales previo convenio. Aguila 24. Teléfono A-3941.

DR. ALIPIO C. PORTOCARRERO

OCULISTA

GARGANTA, NARIZ Y OIDOS

Consultas de 12 a 4.
San Nicolás No. 52. Habana.
Telf. A-8627 E-1795.

DR. C. E. FINLAY F. A. C. S.

PROFESOR DE OFTAMOLOGIA

Especialista en enfermedades de los Ojos y de los Oídos.

Calle J. 135, entre Línea y 15. Vedado. Teléfono F-1178.

Consultas de 11 a 12 y de 2 a 4 y por convenio previo.

E-1807 Indf. 1 Ag.

COMADRONAS FACULTATIVAS

MARIA NUÑEZ MORAN

Facultativa en partos, comadrona del Centro Balear. Consultas y reconocimientos, para asociadas y particulares en su gabinete, Lealtad 145-A, bajos, entre Reina y Salud, de 2 a 3 p. m. días laborables. Telf. M-1615. E-2585 Indf. 15 Dic.

ANA MARIA VALDES

COMADRONA

Muchos años de práctica. Los últimos procedimientos científicos. Consultas de 8 a 11 a. m. y de 1 a 4 p. m. Precios convencionales. 23 número 281, entre Baños y D. Vedado. Teléfono F-1252.

E-177 1 Feb.

GIROS DE LETRAS

ZALDO Y COMPAÑIA

Cuba números 76 y 78

Hacen giros de todas clases sobre todas las ciudades de España y sus pertenencias. Se reciben depósitos en cuenta corriente. Hacen pagos por cable, giran letras a corta y larga vista y dan cartas de crédito sobre Londres, París, Madrid, Barcelona y Nueva York, New Orleans, Filadelfia y demás capitales y ciudades de los Estados Unidos, Méjico y Europa, así como todos los pueblos.

E-1746 Indf. 1 Ag.

N. GELATS Y COMPAÑIA

103, Aguiar 103, esquina a Amargura. Hace pagos por el cable. Facilita cartas de crédito y giran pago por cable; giran letras a corta y larga vista sobre todas las capitales y ciudades importantes de los Estados Unidos, Méjico y Europa, así como sobre todos los pueblos de España. Londres, París, Hamburgo, Madrid y Barcelona.

CAJAS RESERVADAS

Las tenemos en nuestra bóveda, construídas con todos los adelantos modernos y las alquilamos para guardar valores de los interesados. En esta oficina daremos todos los detalles que se deseen.

N. GELATS Y COMPAÑIA BANQUEROS

J. BALCELLS Y CIA.

S. EN C.

San Ignacio Número 33.

Hacen pagos por el cable y giran letras sobre New York, Londres, París y sobre todas las capitales de España, Islas Baleares y Canarias. Agentes de la Compañía Inglesa de Seguros contra Incendios "The Royal". Administración de Bienes. E-1742 Indf. 1 Ag.

A ALQUILER CASAS

A-1—Habana.
A-2.—Vedado.
A-3.—Cerro.
A-4.—Jesús del Monte.
A-5.—Víbora y Arroyo Apolo.
A-6!—Luyanó.
A-7.—Regla y Guanabacoa.
A-8.—Marianao.
A-9.—Diversos lugares.
A-10.—Casas de apartamentos.

A1. Habana

BERNAZA 37 ESQ. TTE. REY

Se alquila, compuesta de sala, recibidor, tres habitaciones, cuarto de criado y demás servicios. Puede verse a todas horas. La llave en la imprenta. Informan: teléfonos M-9093 y A-3498.

A-1 S-360 27 Enero

SE ALQUILA la espaciosa casa Infanta número 40, compuesta de zaguán, sala, saleta, comedor corrido, tres habitaciones bajas y cinco altas. Renta $80 mensuales. Informan: Poey. A-4395.

A-1 1796 19 Enero

CASA nueva altos y bajos $25.00 con 2 habitaciones, sala, saleta, cocina, baño y dos patios. Puerta Cerrada número 83, a una cuadra del tranvía.

A1 S370 22 En.

SAN MIGUEL 254-B, altos, casi esquina a Hospital, amplia, fresca, próxima Parque Trillo. Sala, comedor, cinco cuartos, doble servicio. $35.00. Llave e informes en la misma de 9 a 11 y de 1 a 5.

A-1 2439 20 Enero

INDUSTRIA 53, bajos, próximo Malecón y Prado, tranvías ambas esquinas. Sala, saleta, 4 cuartos, comedor al fondo, baño completo, cuarto criado, servicio. $65.00. Llave piso principal, izquierda.

A-1 2437 20 Enero

MURALLA 89, casa nueva. Se alquila para gran almacén, con dos pisos independientes, con todas las comodidades. Se presta para todo, oficinas, para familia y talleres. Llave en el 109, La Francia.

(A-1) 2391 31 Enero

40 Y 35 PESOS. Casas nuevas con tres y dos habitaciones, comedor, baño completo intercalado, calentador, $18.00, apartamentos dos habitaciones, baño, cocina, cuatro luces, agua abundantísima. Entre dos líneas tranvías. Vigía y Fernandina.

(A-1) 2429 15 Feb.

SE ALQUILAN los modernos altos de la casa San Joaquín 22, por Velázquez, a una cuadra de Monte. Con sala, comedor, tres cuartos, cocina y baño.

A-1 2419 20 Enero

ALQUILO, Campanario 148, entre Reina y Salud, con sala grande, 2 recibidores, comedor, 5 cuartos, baño intercalado, 2 fogones, a la brisa.

A-1 2229 19 Enero

LAS CASAS MAS BARATAS Y MODERNAS DE LA HABANA, CON DOS CUARTOS, $17 Y CON SALA, CUATRO CUARTOS Y BAÑO INTERCALADO, EN TREINTA PESOS

Situadas a quince minutos del Parque Central. Calle de Justicia esquina a Arango, por las guaguas que pasan por la calle de Fábrica o los tranvías de Luyanó. Otras casas a $20. Llaves en las mismas. Dueño F-1806.

(A-1) 1864 23 Enero

SE ALQUILA los bien situados altos de Villegas No. 22, con una hermosa sala, propia para oficina, tiene agua. Informan Estrada Palma 3. Tel. I-2138.

A-1 S-450 22 Enero

ALQUILO modernos altos y bajos Malecón 73 con sala, comedor, dos habitaciones, baño completo, cocina, cuarto criados. Informan Carmen 8. Teléfono A-2066. A-1 2340 25 Enero

SAN RAFAEL 147 y 159, altos, entre Lucena y Marqués González. Se alquila2 con sala, comedor, tres grandes cuartos y servicios. La llave en la bodega. Informes: A-6420. A-1 2266 21 En.

SE ALQUILA una casita en la calle Santa Rosa número 1, letra H, en el barrio del Pilar, compuesta de 2 habitaciones, cocina, patio, baño y demás servicios. El encargado tiene la llave. Informan: teléfono F-5386. (A-1) S-459 20 En.

SE ALQUILAN los altos de Revillagigedo No. 80 con dos cuartos, sala, comedor y cuarto baño y azotea en cuarenta pesos. Informan en los bajos de la misma. A-1 2143 22 Enero

ALQUILO HERMOSO PISO

en el nuevo edificio Condesa 46 B, esquina Lealtad, compuesto de sala, comedor, dos habitaciones, baño intercalado, cocina gas, fresquísimo y barato. llave e informes en la Bodega.

(A-1) 2221 19 Enero

SE ALQUILA un grupo de 18 casas a un solo inquilino. Todas están alquiladas. Informes: Teléfonos A-4358, M-6263, altos botica "Sarrá".

A-1 2174 21 Enero

SE ALQUILA en sesenta pesos la casa Salud No. 107 entre Gervasio y Chavez propia para casa de vecindad o algún comercio. Informa en Empedrado 34, teléfono A-5305, de 9 a 11 y de 3 a 5.

A-1 S-418 20 Enero

SE ALQUILAN en cuarenta pesos los hermosos altos de Vives 194. Sala, comedor, tres cuartos, cocina y cuarto de baño. También se alquilan los bajos propios para establecimiento y familia.

A-1 2101 21 Enero

EN $35.00. Se alquilan, los altos de Vigía número 50, con sala, saleta, 3 cuartos. La llave en los bajos. Informan: teléfono M-4725. A-1 S-408 24 Enero

VILLEGAS número 126, altos, entre Sol y Luz, casa moderna a la brisa. Sala, comedor, 3 cuartos, baño completo, cocina de gas. Llave en los bajos. Informan: Habana No. 186. Telf. M-1541.

A-1 S-412 24 Enero

PRECIOSOS BAJOS

Lealtad 125-A, entre San José y San Rafael, con sala, tres cuartos, comedor, servicio completo y de criados, agua abundante. Alquiler módico de situación. Informan en "La Filosofía". La llave al lado. A-1 2123 23 Enero

AMARGURA 72, piso primero. Sala, saleta, 3 cuartos, comedor, baño moderno, calentador gas, cocina de gas, cuarto criada y otro para tarecos, $65.00. Llave en el piso 2do. A-0290. Entre Compostela y Aguacate.

A-1 S-397 19 Enero

SE ALQUILA en el Ensanche de la Habana, Bruzón casi esquina a Pozos Dulces, unos altos. Tienen portal, sala, comedor, 2 cuartos, baño intercalado, cocina y terraza al fondo. Informan en la bodega de la esquina.

A-1 S-438 19 Enero

VIRTUDES, 79, entre Galiano y San Nicolás, tercer piso. Sala, comedor, tres habitaciones, cuarto de baño, cocina de gas. Precio: $50.00. La llave e informes el portero de enfrente. Telf. M-7945.

A-1 2286 22 Enero

SE ALQUILAN en sesenta pesos los frescos altos de San José No. 216, entre Basarrate y Mazón, con sala, saleta, tres cuartos, comedor al fondo, cocina de gas, buen baño, cuarto y servicio de criado. La llave en los bajos. Informan: teléfono F-4272. A-1 S-404 19 Enero

LEALTAD, 34

Se alquila una casa terminada de fabricar, moderna. Informan: Naves. Teléfono M-4242. A-1 S-394 20 Enero

ALQUILO Desagüe 75 altos modernos muy baratos, sala, saleta, tres cuartos, comedor, baño y demás comodidades. Tratar su dueño Malecón 330. Llave Desagüe 71. Bodega.

(A-1) 2028 18 Enero

ALQUILO Zanja 118 B altos, sala, recibidor, tres cuartos, baño intercalado, comedor al fondo y demás servicios. Llave Botica. Informes U-1398.

A-1 2024 18 Enero

SE ALQUILA el primer piso derecha de la casa Peñalver número 100, a una cuadra de Belascoaín, con sala, comedor, cuatro cuartos, baño intercalado, servicio de criados y cocina de gas. La llave e informes: Angeles 18. Telf. A-9757.

A-1 2299 21 Enero

$35 MENSUALES. Alquílase, Espada, 3, bajos, entre Chacón Cuarteles. No tiene anuncio en puerta. Llaves bodega esquina Chacón. Dueño: 12 a 3. Empedrado 40. Mucha agua. A-1 2303 23 En.

ZANJA 127, altos, alquilo casa fresca, amplia sala, comedor, cuatro habitaciones y demás servicios. Llaves bajos. Informes: A-3568. A-1 1827 20 Enero

70 PESOS

Se alquilan los altos de Bernaza, 60, grandes y amplios. La llave a la derecha, bajos. M-9549. A-1 S-442 21 Enero

ALQUILAMOS en Plasencia, a una cuadra de Infanta, modernos altos. Sala, 2 cuartos, baño intercalado completo, comedor, cocina y patio. Informan: U-1177.

A-1 S-441 20 Enero

ALQUILO CASITAS baratas, Oquendo Pocito, bodega; otras grandes primero segundo piso chiquitas, apartamentos, cuartos, mucha luz, limpieza. Llave calle Infanta Salud, bodega. Telf. U-4814.

A-1 2617-2629 1 Feb.

M. GOMEZ 407. Preciosas casas altas, de sala, comedor, terraza, dos y tres cuartos. Son lo más moderno y baratas. El encargado.

A-1 2574 20 Enero

SE ALQUILAN dos casitas lujosamente amueblada con ventilador y teléfono, precios económicos, se da la llave en Crespo 43 A. Teléfono M-7892.

(A-1) 2536 15 Feb

SE ALQUILA un 2o. piso acabado de fabricar, compuesto de comedor, 3 habitaciones, baño y servicio de criado; en Belascoaín 28, altos de la peletería La Americana. Informan en la misma. Teléfono U-5117.

A-1 S-492 20 Enero

SE ALQUILA el 1ro. y 2do. piso de la casa Aguiar 44, tiene dos habitaciones, sala, cocina y baño intercalado, la llave en la bodega. Informan Tel. A-6465 y M-5578.

A-1 S-491 31 Enero

SE ALQUILA, Damas 4, bajos, casi esquina a Luz. La llave en los altos. Precio: $40.00. Informan: teléfono F-1420.

A-1 S-476 19 Enero

SE ALQUILAN los bajos de San Miguel 109, entre Lealtad y Escobar, compuestos de sala, recibidor, cuatro habitaciones, baño intercalado, comedor, cuarto y servicio de criados, calentador. Informan en los altos. A-1 2416 26 Enero

SE ALQUILA HERMOSA CASA

Piso quinto del Edificio Maseda en Neptuno y Campanario, con recibidor, vestíbulo, sala, tres cuartos, baño intercalado y comedor, todos con balcón a la calle, cuarto y servicio para criados. Servicio de elevadores permanente. Informarán teléfono M-1043.

A-1 2552 19 Enero

PRADO 62 esquina a Colón. Se alquilan los altos, con garage, acera de la brisa. Informes Tel. M-6149.

(A-1) 2556 24 Enero

REINA 104

Se alquilan los altos de la espaciosa casa Reina No. 104. Informa: Joaquín Boada. Teléfono F-4638.

A-1 S-493 24 Enero

SE ALQUILA Finlay 67, D, altos, moderna, sala 4 habitaciones y 2 altas independientes. Comedor amplio, 2 servicios, agua bombeada cuenta dueño. Informa: Gervasio 109, A. M. Lastra, A-1409. (A-1) 2631 24 Enero

SE ALQUILA Gervasio 119, altos, moderna, sala, recibidor, 3 habitaciones, lujoso baño intercalado, cuarto criado, patio y traspatio. Agua bombeada cuenta dueño. Todas comodidades. Informan: Encargado. Gervasio 109, A. M. Lastra, Tel. A-1409.

(A-1) 2630 24 Enero

EN CUARENTA pesos se alquila el primer piso de la casa calle de Corrales, 237, con baño intercalado, cocina de gas y calentador. La llave en los altos. Informes: Telf. M-5464. A-1 2470 22 Enero

BERNAL 28, ALTOS

Se alquila en 40 pesos. Dos cuartos, sala y comedor. La llave en la bodega de la esquina. Informes: Salud 34. Teléfono A-5418. A-1 1789 22 Enero

SE ALQUILA el segundo piso de Corrales núm. 2-E, entre Zulueta y Cárdenas, compuesto de sala, saleta, 4 amplias habitaciones, cocina y buen baño. Informan en los grandes almacenes del 15 Monte 15. Teléfono A-2803.

A1 S-376 20 Enero.

SE ALQUILA el piso principal de Infanta 91, entre Zanja y Valle en, sesenta pesos. Informan Tel. U-2311.

A-1 S-197 22 Enero

HABANA: Se alquilan los altos de la casa O'Reilly 76, compuesta de sala, recibidor, tres cuartos, comedor, cuarto de baño, cocina y servicio de criados. Precio: $125 mensuales y la llave en los bajos.

PARA OFICINA, precio reducido, se alquila en los altos de Empedrado 16, dos departamentos bien ventilados y con frente a la calle. Bufete de Arellano. Telfs. A-2478 y A-2218.

E-59 Indf. 8 Enero

VILLEGAS 111, entre Teniente Rey y Muralla. Se alquila una espléndida casa, primer piso; con sala, recibidor, tres habitaciones, baño intercalado, comedor, pantry, cocina de gas con calentador, cuarto para criados, con sus servicios; todo a la moderna. Para más informes en los bajos, teléfono A-9745.

A-1 S-173 22 Enero

A2. Vedado

VEDADO. Se alquila una casa de dos plantas, en la calle 4, entre 15 y 17, compuesta de jardín, portal, recibidor, sala, comedor, pantry, cocina, cuarto de criados y servicios en la planta baja; y de terraza, cinco cuartos amplios, dos baños, dos closets en la planta alta, y garage para una máquina con su cuarto y servicio para el chauffeur. Precio: 170 pesos mensuales. La llave en casa del señor Juan Arellano, 15 esquina a 4, Vedado. Informan: Bufete de Arellano. Teléfonos A-2478 y A-2218.

A-2 S-173 Indf. 17 En.

CONCORDIA número 166, altos, con sala, saleta, 3 cuartos grandes y uno chico; buen servicio. Informan en la bodega de la esquina de Aramburu.

A-1 S-541 28 Enero

SAN RAFAEL esquina Lucena. Alquilo segundos pisos modernos, amplios y cómodos. Llaves e informes: ferretería Belascoaín 71, esquina a San Rafael. Telf. U-5215.

A-1 S-538 28 Enero

CAMPANARIO 214-A, altos. Se alquila en 25 pesos. Sala, comedor, cuarto y baño completo. Llave bodega enfrente. Informes: A-2636. A-1 2789 26 Enero

MUY CENTRICA

Se alquila la planta alta de Hospital 61, compuesta de sala, saleta, tres cuartos, baño intercalado, comedor y cuarto de criados. Informes: teléfono M-7981. Edificio La Metropolitana. Departamentos 522-527. A-1 2783 23 Enero

SE ALQUILAN los altos de la calle Inquisidor número 15, compuestos de cinco amplias habitaciones y un gran salón al fondo, propio para oficinas o apartamentos. Precio reajustado. Informa "La Vinatera", teléfono U-1794.

A-1 2722 25 Enero

SE ALQUILAN los amplios bajos de Finlay 55, (antes Zanja). Gran patio propio para comercio, colegio o casa de huéspedes. Informan en los altos.

A-1 2718 25 Enero

SE ALQUILA, San Nicolás 125, entre Reina y Estrella. Precio: 35 pesos. Informes: A-7168. A-1 2719 25 Enero

SE ALQUILAN los bajos de San Miguel número 274, entre San Francisco e Infanta, compuestos de cuatro habitaciones, sala, saleta, baño intercalado y buenos servicios. Informan en San Miguel número 211, altos. A-1 2732 26 Enero

REVILLAGIGEDO número 1. Se alquila la planta baja, acabada de pintar, propia para comercio y familia, con sala, recibidor, 4 habitaciones, comedor, servicio intercalado, espacioso patio y traspatio. Para verla de 9 a 11 y de 2 a 5. Telf. I-6347. A-1 2651 22 Enero

SE ALQUILA un piso bajo compuesto de sala, comedor, 6 grandes habitaciones, cocina y doble servicio sanitario. Cuba, 89. La llave en la bodega de la esquina. Informes en los Almacenes "El Número 15". Monte 15. Telf. A-2803.

A-1 S-527 25 Enero

SE ALQUILA un segundo piso derecha, en Monte número 15, compuesto de sala, terraza, hall, comedor, 9 grandes habitaciones, cocina de gas y carbón y doble servicio sanitario. La llave e informes en los bajos. Grandes Almacenes "El Número 15". Teléfono A-2803.

A-1 S-526 25 Enero

SE ALQUILAN modernos altos Lealtad número 145-B, entre Reina y Salud. Sala, comedor, 3 habitaciones, una más en la azotea con lavabo, baño completo, cocina gas. Llave en el 145-C, altos.

A-1 S-507 24 Enero

M.E.C.D. 2016

TELEFONOS A-3333 A-1014

ANUNCIOS CLASIFICADOS DEL DIARIO DE LA MARINA

TELEFONOS A-3333 A-1014

SE ALQUILA la moderna y cómoda casa 6 número 5, con sala, antesala, cuatro hermosas habitaciones, saleta de comer, baño intercalado con agua caliente, pantry, cocina y un pequeño traspatio. Ultimo precio: 80 pesos. Informes y llave: calle 4 número 4, entre Tercera y Quinta, Vedado.
A-2 2625 25 Enero

EN LA ESPACIOSA casa calle 21 número 352, (Vedado), casi esquina a Paseo, se alquilan casitas para corta familia. Precio: $25.
A-2 2760 24 Enero

VEDADO. B número 2, entre 5a. y 3ra. Jardín, portal, sala, saleta, seis cuartos de familia, con baño, patio, comedor, traspatio, dos cuartos de criados. $75.00. Llave en la bodega de 3ra. y B.
A-2 2750 24 Enero

VEDADO. Tercera 45, entre B y C. Sala, recibidor, comedor, cuatro cuartos con baño intercalado, gran patio, servicio de criado, en $45. Llave enfrente.
A-2 2751 24 Enero

VEDADO. SE alquila la moderna hermosa casa de la calle 9 entre F y Avenida de los Presidentes. De vestíbulo, recibidor, sala, cinco habitaciones, cuartos de cinco por cuatro, una de 3.50x3.50, hermoso hall, gran comedor pintado de aceite, pantry, cocina, cuarto de baño completo y cuarto y servicio de criado. Informan en el teléfono M-4045. Sr. Mendiola, de 1 de la tarde a 5.1|2 p. m.
A-2 2395 19 Enero

35 PESOS se alquilan los altos calle A y 27. Vedado con 4 habitaciones, sala, comedor, cocina. 35 pesos sótanos calle 27 No. 328 entre A y B con 4 habitaciones, garage para una máquina. llaves esquina A.
(A-2) 2708 20 Enero

VEDADO: F número 205, altos, entre 21 y 23, se alquila casa nueva, toda decorada, con todo el confort moderno, tres dormitorios, cuarto de criados, con o sin garage. Precio $80.00. Informan en la misma y por teléfono A-1051.
A-2 2664 31 Enero

VEANLOS Y COMPAREN

Calle 13 y 10. En sólo $45, magníficos altos cómodos, frescos, higiénicos; gran fachada, portal, recibidor, sala, comedor, 4 habitaciones todas preciosa vista exterior; baño completo. Después de verlos, llamen al F-1814.
A-2 2657 22 Enero

VEDADO calle 21 entre A y B, bajos, sala, hall, cuatro cuartos, baño intercalado, calentador, saleta, cocina gas, servicio, cuarto criados. Llave al lado. Informes Habana 186 altos. Teléfonos M-1541, F-1795.
A-2 2668 22 Enero

VEDADO. Se alquilan los bonitos y modernos altos de 23, 474, entre 12 y 14, con todas las comunicaciones al frente. Precio: $30.00. Informan: F-5469, después de las 10 a. m.
A-2 2409 24 Enero

VEDADO

Quinta No. 32 esquina a F, alquilo altos modernos, cinco cuartos, llave en la Bodega. Teléfono U-6738.
A-2 S 502 22 Enero

EN $60.00 se alquilan los altos de la casa moderna construcción, en 27 entre B y C. Vedado, compuestos de sala, saleta, comedor, tres habitaciones, cuarto criados, baño moderno y doble servicio. Informan: García Tuñón, Aguiar y Muralla. Teléfono A-8786. La llave en la misma.
A-2 2486 19 Enero

EN $60.00 se alquilan los altos de la casa de moderna construcción sita en 27 entre A y Paseo, compuesta de sala, saleta, comedor, tres habitaciones, cuarto de criados, baño moderno, doble servicio. La llave al lado. Informa: García Tuñón Muralla y Aguiar. Teléfono A-8786.
A-2 2485 19 Enero

SE ALQUILAN los bajos de la casa calle C casi esquina a 17, compuestos de jardín, portal, sala, 4 cuartos, baño intercalado, comedor al fondo, cuarto y servicio de criado. Informan: I-3545.
A-2 S-473 24 Enero

VEDADO, K, 195, fresca casita interior. Portal, sala, comedor, 2 cuartos, cocina, baño, patio. $33.00. Informan en la misma, de 1 a 5.
A-2 2438 20 Enero

VEDADO. Se alquila la bonita y amplia casa Avenida de Wilson No. 129, con sala, comedor, 5 hermosos cuartos, su buen cuarto de baño; está a una cuadra del paradero del Eléctrico. Informan en la calle 16 número 8-A, entre Línea y 11, donde está la llave.
A-2 S-471 20 Enero

SE ALQUILAN en el Vedado los modernos y amplios altos de 11 esquina 10, con todas las comodidades y agua abundante. La llave en los bajos.
A-2 2455 31 Enero

SE ALQUILA la casa calle 14 entre 17 y 19, con todas las comodidades y garage. La llave en los bajos. Informan A-4486.
A-2 S332 19 Enero

VEDADO. Rebajado alquiler, casa fresca, baño, cómoda. $40. Departamentos con servicio 16 y 13 pesos. Informan: calle 15 105, entre 16 y 18.
A-2 2302 20 Enero

VEDADO. 2, esquina 31. Casas acabadas de fabricar a 15 pesos, tranvía a una cuadra por Paseo. Informan en la misma. Teléfono A-6041. Ramón Guarro.
A-2 2296 20 Enero

CALLE 15 entre H e I se alquilan unos altos modernos con cuatro cuartos. Informan H. número 144.
A 2 2181 24 Enero

PROXIMO AL Parque Maine, N, número 24, entre Línea y 17, Vedado. Se alquila, con jardín, portal, sala, comedor, cuatro habitaciones, baño completo, cuarto y servicios de criados. Puede verse de 2 a 4 p. m. Informes: A-6420.
A-2 2264 22 Enero

ALQUILO casa moderna en 21, entre C y D; sala, recibidor, 3 habitaciones, baño intercalado, lavadero, cuarto y servicio de criados. Informan en la esquina casa de madera.
A-2 2341 23 Enero

VEDADO E entre 19 y 21 No. 46, casa moderna, portal, sala, 4 cuartos, closet, hall, baño, comedor, pantry, cocina, cuarto y servicios de criados entrada independiente de criados, se alquila con o sin garage. Informan F-4040.
A-2 S-467 20 Enero

SE ALQUILAN hermosos bajos de esquina, calle 8 y 25, con jardín, portal grande, sala, cuatro habitaciones, comedor, cuarto de baño de lujo, cocina de gas y carbón. Informan altos. Telf. F-4992.
A-2 2047 24 Enero

VEDADO. Alquilo en $70 modernos altos, 19 entre E y F, número 251. Sala, comedor, 4 cuartos, baño, cuarto, baño criados. Llave bajos. Informan: teléfono F-4283.
A-2 2063 23 Enero

SE ALQUILA una casa en el Reparto Alturas del Vedado, calle 30 entre 25 y 27, con 7 habitaciones. Informan: Belascoaín No. 221. Telf. M-1421.
A-2 S-406 20 Enero

VEDADO: Se alquila altos sala, comedor, 6 cuartos, hall, 3 baños, garage para 4 máquinas, traspatio grande. Calle 9 No. 3 entre K y L frente a Calzada. F-6100 y F-4222.
A-2 2162 21 Enero

CALLE 17 y 20 a dos cuadras de los Omnibus de la Habana, alquilo casa planta alta, sala, comedor, 3 cuartos baño intercalado, cocina, calentador, gas, cuarto y servicio de criado, terraza al frente, agua abundante. Informan en la Botica.
A-2 S-457 20 Enero

VEDADO. Se alquila una casita en 35 y 8, Reparto San Antonio. Sala, 3 cuartos, mucho patio y tiene para guardar un automóvil o dos. Precio: 15 pesos. La llave al lado, en la bodega.
A-2 2231 29 Enero

SE ALQUILAN los hermosos altos de Calzada número 87, esquina a Paseo, en el Vedado, compuestos de terraza, sala, saleta, hall, comedor y 7 habitaciones con 2 baños intercalados, closets y cuartos de criados, con sus servicios y terraza al fondo, garage para 2 máquinas, con habitación y servicios. Informan en los bajos. Rebajada.
A-2 2284-85 22 Enero

VEDADO. Se alquila una casa con dos grandes habitaciones, sala, comedor, cocina, servicios y cuarto para criados. Calle Once No. 489 entre 12 y 14. Informes en el No. 491.
A-2 1722 20 Enero

CALLE 17 ENTRE L y M

Alquilo; los altos del núm. 10, terraza, sala, antesala, seis grandes habitaciones, comedor, cocina gas, dos baños completos, cuarto criada servicios para servidumbre. Informan núm. 10 bajos.
A2 1871 20 En.

SE ALQUILA barata magnífica casa a la entrada del Vedado, una cuadra de Calzada y a 2 de Línea, calle 9 No. 9. Puede verse a todas horas, la llave en la misma. Informan Sr. Castro. Teléfono M-9093.
A-2 S-299 25 Enero

CASITAS modernas, todas cielo raso. Jardín, portal, sala, dos cuartos, baño intercalado completo, cocina gas, patio y traspatio. Calle 10 esquina 17. Vedado. Informes: M-2863; noche F-2124. Llave en bodega esquina 17.
A-2 1203 23 Enero

CALLE 21 Vedado, No. 315 entre B y C, alquilo casa barata, amplia y cómoda, con jardín y patio. Verla de 11 a 1 p. m. Informan en la misma.
A-2 S-424 22 Enero

CALLE 10 número 161, entre 17 y 19, Vedado. Altos modernos. Sala, tres cuartos, closets, hall, comedor, cocina gas, cuarto y servicio criados. Llave bodega esquina 17. Informes: teléfono M-2863; noche F-2124.
A-2 1202 23 Enero

13 PESOS, casitas independientes, Vedado, a una cuadra y media de la calle 23. Portal, sala, cuarto, cocina, servicios sanitarios, patio, todo independiente. Informa Otero, bodega "Las Mercedes", calle 26 y 27, Vedado.
A-2 1137 28 En.

EN 16 Y 23, VEDADO, se alquila un moderno bajo, compuesto de sala, hall, dos habitaciones y comedor al fondo, cocina de gas, precioso baño intercalado y servicios de criados. Informan en la bodega.
A-2 819 21 Enero

EDIFICIO TAVEL, 21 Y C

Se alquilan casas con sala, comedor, cocina y baño, con dos, tres y cuatro habitaciones; otra con sala, cuarto, cocina y baño. F-6252 y U-1710.
A-2 S-130 4 Febrero.

PISO ALTO para familia numerosa, calle 15 número 255, entre E y F, Vedado. Escalera mármol independiente, gran sala, 7 cuartos, 2 baños, galería cubierta. Llave e informes: teléfonos F-5270 y F-1969.
A-2 E-2596 Indf. 30 Dc.

SE ALQUILA

La gran residencia de 17 número 392. Informan en la misma. Hora: de 2 a 4. Vedado.
A-2 S-10425 30 Enero

A3. Cerro

A VIVIR BARATO y con comodidad. Empresa esquina Paniagua, edificio de 3 plantas, alquilan casas nuevas con hermosa sala, 2 grandes cuartos, comedor, cocina y regio baño con bidet y bañadera por el reducidísimo precio de 23 pesos. Calle muy alumbrada, dos cuadras de la Calzada. Apearse en Zaragoza. Todas con balcón, bajos a 25. Informan: encargada, azotea.
A-3 1380 19 Enero

CASAS BARATAS, 22 y 24 pesos. Se alquilan casas de planta baja compuestas de sala, saleta, dos cuartos y servicio con bañadera, patio y traspatio y de planta alta con las mismas comodidades, sin patio ni traspatio. Agua muy abundante. Diez pasos del paradero del Cerro, de los tranvías de Zanja y a una cuadra del paradero de los carritos en el Cerro. Manila 22, entre Habana Park y Ferrer. Informan en la letra A, bajos o la casa Aguirre. Teléfonos A-1748 y A-9748.
A-3 1653 10 Febrero

SE ALQUILA hermoso piso alto moderno en Lombillo No. 2, a veinte metros de la Calzada del Cerro. Se compone de sala, saleta, cinco habitaciones, cuarto de baño y otro para criados.
(A-3) 2349 20 Enero

CERRO. Alquilo en 25 pesos modernos altos Empresa y Paniagua, dos cuadras Palatino, sala, comedor, tres habitaciones, cocina, hermoso cuarto de baño moderno, llaves bajos bodega. Informan FO-1339.
(A-3) 2372 25 Enero

CASA BUENA y barata, $25. Se alquila con sala, comedor, 3 cuartos, instalaciones modernas, todo de lo mejor. San Cristóbal C, y Prensa, una cuadra del paradero de tranvías del Cerro. Llaves en bodega de esquina. Su dueño: Daoiz No. 15, señor Sierra. Telf. I-6898.
A-3 2044 22 Enero

A4. Jesús del Monte

SE ALQUILA la casa de Rodríguez número 60 con portal sala, saleta, tres habitaciones, patio, cocina, servicio sanitario, la llave en la bodega. Informan Monte 255 sastrería Chicago. teléfono A-1066.
A4 1891 20 En.

JESUS DEL MONTE 357-A

Se alquila la casa Jesús del Monte No. 358-A, compuesta de sala, recibidor, 5 cuartos, comedor al fondo, un gran patio, cuarto y servicio de criados. Precio: $100.00. Informan en Paseo de Martí números 3 y 5. Telf. M-7214. La llave al lado, en el 360.
A-4 2724 21 Enero.

ALQUILO casa entre Diez de Octubre y Fomento, con sala, dos cuartos, patio y traspatio. Llave bodega Diez de Octubre y Municipio. Telf. X-2235.
A-4 2412 24 Enero

UNA ELEGANTE casa moderna, por la mitad de su precio, sala, saleta, 3 cuartos, baño intercalado. Jesús del Monte, calle San Luis No. 25. I-7412.
A-4 S-451 21 Enero

SE ALQUILAN hermosos, modernos altos, con sala, tres cuartos, comedor, cocina, buen baño, para familia tranquila. Calle Goicuría 24, esquina a Luis Estévez, en Santos Suárez.
A-4 2043 24 Enero

SAN BERNARDINO 24 esquina avenida Serrano, se alquilan departamentos con luz y baño todo moderno, ventilado, moderno. Informan la misma.
(A-4) 2497 19 Enero

ALQUILO casita con luz en $16.00. En Luis Estévez 122, entre Juan Delgado y Estrampe. Santos Suárez. Informan en la misma.
A-4 S-410 24 Enero

A5. Víbora y A. Apolo

ALQUILO casitas con luz, a 12 y 16 pesos. Las tengo a 30 y 35 pesos. Pocito y 16, Reparto Lawton. Informan en la misma Telf. X-1405.
A-5 S-409 24 Enero

O'FARRILL, 1 y 15, Víbora, una cuadra paradero, 2 preciosas casas con sala, recibidor, 2 baños, comedor, 4 cuartos. Lo más moderno y baratas. Llaves en 3-13.
A-5 2577 20 Enero

SE ALQUILA casa espléndida, Avenida de Acosta y Primera, altos, esquina. Una cuadra de la Calzada y dos del paradero de tranvías. Sala, comedor, cuatro cuartos, cocina de gas. Llaves: Jesús del Monte 632, bodega. Telf. M-5111. Alonso y Cía.
A-5 2467 22 Enero

SE ALQUILAN los bajos de Santa Catalina 48, entre Armas y Lawton. Sala, comedor, dos habitaciones, baño y servicios, cocina gas carbón. Informan: teléfono F-4497. $25.00.
(A-5) 2477 20 Enero

HERMOSO CHALET

Se alquila en el Reparto Mendoza, Víbora. Cuatro habitaciones, comedor, sala, recibidor, garage, gran patio para cría de gallinas y servicios para criados. Precio módico. Patrocinio y Destrampes. Teléfono I-6303 informan.
E-164 Indf. 17 Enero

SE ALQUILA una casa. Portal, sala, comedor, dos cuartos, cocina, patio y traspatio, con frutales, luz y agua. Gana 20 pesos. Informan Barrio Azul, Grant y Rivera, bodega. Su dueño: I-4709.
(A-5) 2752 21 Enero

SE ALQUILA, en treinta pesos, la linda casa de Dolores número 32, esquina a Lawton, una cuadra de Concepción, con tres habitaciones, sala, saleta, baño intercalado y buenos servicios. Moderna. Informes en San Miguel número 211, altos. Y al lado, en solar, la llave
A-5 2733 26 Enero

ALQUILO CASITA en $14, Libertad, al lado del 48, casita esquina a C. Veiga, puerta de calle, cocina, baño y patio independiente. Informan en la bodega.
(A-5) 2742 22 Enero

SE ALQUILA en Milagros A, entre Calzada de Jesús del Monte y Príncipe de Asturias, Víbora, una casita independiente con sala, comedor, tres cuartos, patio y servicios. La llave en la ferretería. A-6420.
A-5 2265 22 Enero

ACABADAS de fabricar, se alquilan dos pisos bajos independientes, con sala, hall, dos cuartos, portal, patio y servicios. Calzada de la Víbora esquina a Genaro Sánchez, frente al paradero de la Havana Central. La llave en la esquina. Informes: A-6420.
A-5 2263 22 Enero

PRINCIPE ASTURIAS, 1, entre Luis Estévez y Estrada Palma, a una cuadra de la Calzada de Jesús del Monte. Se alquila un alto independiente, con sala, comedor, cuatro cuartos con ventanas, cocina y servicios. Cuarto y servicio de criados. No falta el agua. La llave en la casa del doctor Angulo. Informes: A-6420.
A-5 2262 21 Enero

ALQUILO en O'Farrill 59, Loma del Mazo, Víbora, una casa con todas las comodidades; se dá muy barata, en la bodega está la llave y para más informes llame FO-1070.
A-5 2759 22 Enero

SE ALQUILA una casa en la calle 15 núm. 2 entre Concepción y Dolores, con jardín, portal, sala, 3 cuartos, hall, cuarto de baño y cocina. Informan en la misma.
A-5 S-463 20 Enero

ALQUILO ALTOS esquina de Estrada Palma y Juan Delgado, doble línea tranvías. Sala, comedor, 3 habitaciones, baño completo, cuarto y servicio criado y cocina, comodidad para tender ropa. Precio único: $40.00. Llave ferretería. I-4433.
A-5 S-440 21 Enero

SE ALQUILA en 50 pesos la linda casa de Estrampes, 55, Víbora. Portal, jardín, sala, saleta, tres grandes habitaciones bajas y una alta con su entrada independiente, cocina con calentador, baño intercalado completo, servicio de criado, patio. Su dueño: U-6145.
A-5 2271 20 Enero

DELICIAS número 76, casi esquina Milagros, a una cuadra de la Calzada, altos y bajos, juntos o separados, consta cada piso de sala, saleta, 3 cuartos, servicio sanitario. Informan: Telf. I-4348.
A-5 S-506 24 Enero

VIBORA. Se alquilan, Lawton 64-B y Milagros 53. Informes: teléfono X-2772.
A-5 2584 25 Enero

SE ALQUILA la casa de Gertrudis 8, Víbora, con sala, saleta, comedor, cuatro cuartos, doble servicio sanitario, jardín y patio. Cuarto de criada. Telf. A-6580
A-5 2261 20 Enero

EN LA parte mas alta seca y ventilada del Reparto Rivero próximo a los tranvías calle 2a. núm. 3, casi esquina a Lagueruela, se alquila barata una casa separada de las demás con portal sala, cuatro cuartos grandes, y uno pequeño comedor y demás servicios con un buen traspatio. Informan Lagueruela núm. 25 esquina a Segunda.
A5 1847 22 En.

A UNA CUADRA del Havana Central se alquila la casa Ursula No. 18. Jardín, portal, sala, 3 habitaciones, saleta de comer al fondo, garage. Informan al lado. llave en el 751. I-7167, I-1870.
A-5 S-305 20 Enero

32 PESOS, hermosa casa, abundante agua. Alcalde O'Farrill entre Chaple y Luis Estévez. "Villa María Vicenta" Víbora. Informan en la bodega.
A-5 1776 22 Enero

VIBORA. Se alquila un chalet, Luis Estévez 76 esquina a Concejal Veiga, compuesto de jardín, portal, sala, comedor, cocina, cuarto y servicios de criados y los altos: tres cuartos, servicio sanitario completo y terraza. Alquiler: $45 y fiador. Llave bodega. Informan: San Mariano 39. I-6071.
A-5 1660 19 Enero

VIBORA se alquila el chalet de Gertrudis núm. 29 esquina a Segunda, 4 cuartos y 1 de criados. Hall, garage. La llave a la misma de 8 a 5. Informes Salud 34. Teléfono A-5418.
A5 1861 22 En

SE ALQUILA frente al Parque Loma del Mazo la espléndida, fresca casa, con jardines, portal terraza hall, comedor, seis habitaciones, baño intercalado, repostería, cocina de gas, garage para dos máquinas y tres habitaciones y baño de criados. I-2484.
A-5 E-2219 Indf. 6 Nv.

A6. Luyanó

SE ALQUILA fresca y cómoda casa, Teresa Blanco número 4, bajos, casi esquina a Concha, con sala, comedor, tres habitaciones, cocina y baño. Si la toman por un año se da un mes gratis. Alquiler: $30.00. Informes: teléfonos A-4358 y M-6263, altos botica Sarrá.
A-6 2177 21 Enero

ALQUILO fresca casa, Pedro Pernas número 13, altos, casi esquina a Concha. Tiene sala, saleta, tres habitaciones, baño, cocina, etc. La llave en los bajos. Alquiler $30.00. Si la toman por un año se da un mes gratis. Informes: teléfonos A-4358 y M-6263, Altos botica Sarrá.
A-6 2179 21 Enero

SE ALQUILA casa moderna altos bodega, en la Calzada de Luyanó número 131, esquina Guasabacoa, baño completo y servicio de gas. Alquiler barato. Informan en la misma a todas horas.
A-6 S-449 23 Enero

LUYANO. Santa Felicia 1, entre Luco y Justicia, casas independientes, acabadas de fabricar, a 12 y 13 pesos. Informan en la misma. Telf. A-6041. Ramón Guarro.
A-6 2295 20 Enero

SE ALQUILA planta alta, techo monolítico, sala, recibidor, 2 habitaciones, baño intercalado, comedor y cocina, en $25. Calle E entre 11 y 12 Reparto Batista, media cuadra del tranvía, la llave en los bajos. Informan Monte 133 "El Iris". Tel. A-6237.
A-6 S-452 19 Enero

A8. Marianao

BUENAVISTA Almendares, lugar saludable por excelencia, alquilo bonitos altos, 20 y 25 pesos. Apartamentos 8 a 15 pesos. Edificio "Campana", loma del apeadero Ceiba, tranvías Vedado-Marianao.
A-8 2774 24 Enero

BUEN RETIRO MARIANAO

Alquilo buena casa muy fresca y muy cómoda, calle San Jacinto e Infanta, a media cuadra de los tranvías. Con jardín, portal, sala, saleta, tres cuartos comedor, cocina y baño, patio y traspatio y garage, precio $45.00. Las llaves en la Bodega, informan A-5011, M-2302.
(A-8) 2691 31 Enero

ALQUILO casa nueva de mampostería, con garage, propia para corta familia de gusto. $25.00. Puede verse a todas horas. Lanuza y Primera, Almendares. Informan: bodega "La Estrella. Teléfono FO-2726.
A-8 S-474 19 Enero

SE ALQUILA el elegante y moderno chalet "Villa Esperanza", calle 6 entre 3 y 5, La Sierra, compuesto de portal, sala, hall, 4 habitaciones, baño intercalado, pantry, cocina, garage independiente y dos cuartos sirvientes con sus servicios y lavandería, jardines al frente y fondo. Informa: García. Telf. A-6661. De 8 a. m. a 5 p. m.
(A-8) 1001 22 Enero

MARIANAO

Se alquila, Reparto La Sierra, calle 2 entre 5 y 7, chalet de dos plantas, moderno, compuesto de jardín, portal, recibidor, sala, comedor, pantry, cocina, dos cuartos criados con sus servicios, garage, escalera de mármol, 5 habitaciones altas, 2 baños intercalados de lujo, 2 terrazas. La llave al lado. Informan: Sr. Pérez FO-1806.
A-8 2168 19 Enero

ALQUILO VENTILADA y espaciosa casa, mampostería, 20 pesos. La llave en Avenida Columbia esquina a la calle Lanuza, bodega, frente a la casa línea carros Marianao. Reparto Almendares. Y hermosísimos altos modernos en 35 pesos.
A-8 2254 20 Enero

A9. Diversos lugares

SE ALQUILA en el Caserío de Cojímar, Real número 66, casa compuesta de sala, comedor, 4 cuartos con baño intercalado cuarto de criado con servicio, cocina y patio interior. Informan: teléfono FO-2105. Llave en el No. 64.
A-9 S-114 20 Enero

A10. Casas de Apartamentos

EDIFICIO San Pedro, Jovellar 53 entre Soledad y Aramburo, se alquilan departamentos con baño completo, mucho aseo a $23, 25 y 26. Informan la misma.
A-10 2498 19 Enero

16 PESOS, departamentos con dos habitaciones, servicios independientes y luz. Paseo 273. Vedado. Telf. A-2402.
(A-10) 1707 21 Enero

B OTROS ALQUILERES

B-1.—Departamentos.
B-2.—Habitaciones.
B-3.—Locales para comercio.
B-4.—Muebles y enseres.
B-5.—Instrumentos de Música.
B-6.—Automóviles.
B-7.—Varios.
B-8.—Solicitud de alquileres.

B1. Departamentos

SE ALQUILAN en casa de oficinas dos departamentos grandes con vista a la calle, cocinas y azotea. Uno en 22 pesos y otro en 18. Aguiar 101, entre Muralla y Sol.
B-1 2445-46 19 Enero

EN EDIFICIO MONTES, Línea 60, esquina a D, alquilo habitación a la calle, baño completo privado para una o dos personas. Elevador. Informa portero.
(B-1) 2737 28 Enero

SE ALQUILA un departamento propio para oficina, consultorio médico o dentista, y también para familia. Situado en la primera planta alta con tres magníficas habitaciones, comedor, baño completo y cocina de gas. Informes en la misma casa, Monte 74, y teléfonos A-3376 e I-6141. Se dá muy barato.
B-1 2612 27 Enero

PUNTO céntrico. En casa de un señor solo, se alquila un departamento de azotea, a una o dos personas. Malecón 31 altos, de 2 a 6.
(B-1) 2689 21 Enero

M. GOMEZ 409. Un precioso apartamento. Sala, cuarto, baño, cocina, alumbrado y lavadero. 25 pesos. El encargado.
(B-1) 2573 20 Enero

A 20 Y 30 PESOS, departamentos de 2 y 3 habitaciones, amplias, claras y ventiladas, servicios propios, instalación eléctrica, Compostela No. 113, entre Muralla y Sol.
(B-1) 2472 26 Enero

DEPARTAMENTO ALTO

barato, de 3 habitaciones etc., independiente, se alquila en Salud 23, la llave y dueño lo dice en la puerta.
B-1 2334 19 Enero

EDIFICIO LIBERTY

Requena entre Carlos Tercero y Ayesterán. Se alquilan departamentos con dos habitaciones, baño completo moderno y cocina de gas. Precio desde $23. Luz y agua caliente gratis.
B-1 2329 22 Enero

APARTAMENTOS. Paula, 12, moderno. Casitas independientes con todo confort. Dos habitaciones, sala, saleta, baño de lujo y todas comodidades. Brisa. Informa encargado.
B-1 2046 24 Enero

EN SAN RAFAEL número 65, entre Campanario y Lealtad. Alquilo amplio departamento con balcón a la calle. Gana 35 pesos con luz.
B-1 2045 29 Enero

CRISTINA núm. 7 1|2 hermosa casa casi de lujo, mucha seriedad, hay apartamentos con 4 piezas a $25.00 y hermosos cuartos dobles desde $9.00.
(B1) S373 20 En.

BELASCOAIN núm. 637. Al lado Cuatro Caminos, hay apartamentos de 2 cuartos, patio, y servicio independiente a $25.00. Grandes cuartos a $12.00.
(B1) S374 20 En.

PALACIO AYESTERAN

Ayesterán número 8. Se alquilan departamentos con sala y cuarto, comedor, baño completo, luz toda la noche, muy barato. Telf. U-2412.
B-1 S-79 19 Enero

B2. Habitaciones

OBRAPIA 96 y 98. Se alquilan habitaciones grandes y frescas, con lavabo de agua corriente, luz toda la noche. Precios de situación, para oficinas u hombres solos. Informes el portero.
(B-2) 1964 23 Enero

NEPTUNO 59 entre Aguila y Galiano, se alquilan amplias y ventiladas habitaciones desde 10 a 25 pesos a hombres solos y matrimonios sin niños. También un departamento para oficina o gabinete. Teléfono A-6346.
B-2 2780 21 Enero

SE ALQUILA en una azotea una habitación muy grande con luz y llavín, una cuadra de Monte, casa de familia. Someruelos 21.
B-2 2777 24 Enero

SE ALQUILAN dos habitaciones grandes y frescas, juntas o separadas, en casa particular de matrimonio solo, a señoras o matrimonio. Hay teléfono: A-5247. Escobar 29, bajos.
B-2 2769 21 Enero

SE ALQUILA una habitación con garage, en la calle 9 número 46, entre F y Baños.
B-2 S-544 31 Enero

EN AGUACATE número 43, altos, entre Lamparilla y Obrapía, se alquila una habitación a matrimonio sin niños o señora sola de moralidad, o hay inquilinos.
B-2 S-535 26 Enero

M. GOMEZ 407. Preciosos cuartos con baño privado. Lo más modernos y baratos, desde doce pesos. El encargado.
B-2 2576 20 Enero

SE ALQUILA una habitación con vista a la calle con y sin muebles y dos habitaciones en la azotea, juntos o separadas, altos de la bodega. 11 y E, Vedado. F-5175.
B-2 S-511 26 Enero

ALQUILO habitaciones grandes y buenas a personas de moralidad, en Finlay 91 y 93, altos. Informan: F-5113.
B-2 2578 25 Enero

CHACON 19, esquina Compostela. Se alquila una habitación amplia con balcón calle, agua abundante, criado y teléfono, a caballeros solos o matrimonios de moralidad.
B-2 2594 24 Enero

CUBA 22 altos alquilan habitaciones sin muebles y con muebles elegantes, vista Morro, frescas y módicos precios.
(B-2) 2565 23 Enero

EN LO MEJOR de la Habana se alquilan habitaciones y departamentos con cuarto privado. Virtudes, 4, entre Consulado y Prado.
B-2 2456 31 Enero

HABITACIONES DE LUJO

Se alquilan lugar céntrico, todas las comunicaciones por el frente, muchas comodidades. 10 de Octubre 124 casi esquina a Agua Dulce. También apartamento con baño privado.
B-2 S-475 29 Enero

ALQUILO hermosa y ventilada habitación en casa de familia. $10; y una gran sala propia para oficina. Entrada independiente. Teléfono A-7486.
B-2 2317 20 Enero

SE ALQUILA una espaciosa y fresca habitación en casa particular. Franco número 4 entre Estrella y Carlos Tercero. Hay teléfono.
B-2 2230 19 Enero

EDIFICIO CATEDRAL

Empedrado número 4. Se alquilan magníficas habitaciones y apartamentos muy ventiladas por su situación, junto al nuevo Malecón. Hay elevador y demás comodidades. Edificio moderno.
B-2 2462 23 Enero

SE ALQUILAN habitaciones con lavabo de agua corriente en las mismas, modernas. Campanario No. 229 a una cuadra de Belascoaín sin niños y con referencias.
B-2 2214 24 Enero

SE ALQUILAN

Amplias y frescas habitaciones en Reina y Belascoaín, altos del café. Informan: teléfono M-4259.
B-2 S-403 13 Feb.

LAGUNAS 17, altos, una cuadra de Galiano, le alquilo habitación con o sin muebles, por lo que usted pueda pagar.
B-2 2117 20 Enero

EN CASA particular de viuda honorable se alquila habitación hermosa a señora o señoritas pudiendo vivir como en familia si desean. Milagros 37 entre Bruno Zayas y Cortina. Tel. I-6072.
B-2 S-517 23 Enero

SE ALQUILA una habitación con balcón a la calle a hombre solo, casa de moralidad. Habana 79 112.
B-2 2695 19 Enero

ALQUILO en casa de familia de estricta moralidad 2 amplias habitaciones, juntas o separadas, con vista a la calle. Lavabo corriente, baño agua caliente, muebles y limpieza y buena comida. Virtudes, 137, altos.
B-2 S-485 20 Enero

SAN FRANCISCO número 42, altos, esquina a Valle. Se alquila una hermosa habitación con entrada y servicio independiente. Informan: teléfonos M-4151 y U-1117.
B-2 S-529 23 Enero

VILLEGAS, 93, Habana, 157, Aguila, 164 y Animas, 121. Casas de moralidad, se alquilan habitaciones muy baratas. También se alquila el zaguán de Animas, 121.
B-2 2100 21 Enero

INQUISIDOR 25 ESQ. A LUZ

Alquilamos habitaciones amplias y grandes con balcón a la calle a precios de situación. Siempre tienen agua abundante. Tenemos departamentos de dos habitaciones.
(B-2) S-313 20 Enero

HABITACIONES amuebladas con servicio privado y agua caliente, desde 15 hasta 45 pesos. Animas, 58.
B-2 1123 7 Febrero

ALQUILO A CINCO PESOS

Con luz, habitaciones frescas. Calle 5 número 56, entre 16 y 18, Reparto Almendares.
B-2 945 22 Enero

SOL 79, habitaciones calle, 10, 18 y 22 pesos, accesorias servicio completo vivienda, comercio, 15 y 25 pesos. Cuba 46, departamento 26 pesos, habitaciones 12 pesos. Industria No. 115, departamento calle 18 y 22 pesos, luz toda la noche.
B-2 S-142 20 Enero

SE ALQUILAN unas habitaciones, una con baño privado, en casa de familia privada. Se exigen referencias. Calle 17 número 419, altos, entre 4 y 6, Vedado.
B-2 S-132 4 Feb.

NEPTUNO 189, entre Gervasio y Belascoaín. Se alquilan amplias habitaciones con servicio. Telf. U-6940
B-2 58565 25 Enero.

B3. Locales para Comercio

PUNTO IDEAL

En Galiano, frente a la Iglesia, se alquila un local ya preparado para cualquier clase de establecimiento con puerta de hierro y sin columna en el centro. No hablen sino con el dueño: Cerro No. 552, esquina a Peñón. I-1790.
B-3 2795 21 Enero

ALQUILER módico, bonita esquina con armatostes, propia para bodega, puesto, lechería. Barriada obrera, garantizando éxito. Edificio "Campana", loma del apeadero Ceiba, tranvías Vedado-Marianao.
B-3 2775 24 Enero

GRAN LOCAL

Para comercio, industria, se alquila, Jesús María 25. Precio barato. La llave enfrente, barbería, o al lado. Informan: I-6174, bodega.
B-3 2307 31 Enero

SE ALQUILA para establecimiento, depósito o almacén la casa Animas 74, casi esquina a Galiano. Informa Enrique Dolz. M-3723. M-1851.
B-3 2618 20 Enero

SE ALQUILA GRAN LOCAL

Propio para depósito o industria. Calle Corrales 269, próximo al Mercado Unico y a los Cuatro Caminos. Alquiler reajustado. 7 metros de frente por 16 de fondo. Informan: Egido y Merced. Tel. M-4825.
B-3 S-523 23 Enero

CON CHUCHO de ferrocarril, y muy cerca de Carlos Tercero e Infanta, se alquilan tres naves, con 1.000 metros cuadrados, propias para industrias o comercio. También otra nave de 400 metros. Informa "La Vinatera", Arbol Seco y Peñalver.
B-3 2721 25 Enero

ALQUILO un local preparado para lechería, puede usarse para carnicería. Calle Arango y Cueto, Luyanó. Puede verse a todas horas. Informes en la bodega. X-2294.
B-3 S-540 21 Enero

SE ALQUILA la casa Infanta No. 106-C, preparada para establecimiento, entre San Miguel y San Rafael. Informan en San Miguel número 211, altos.
(B-3) 2731 26 Enero

SE ALQUILA, cerca de los muelles, un local para depósito, autorizado tanto por Sanidad como por el Ayuntamiento por ser casa de comercio. Informan en Velazco, 4. Telf. M-3816.
B-3 2746 26 Enero

SE ALQUILA un gran local para almacén con capacidad de 600 metros. Cuba, 96, entre Muralla y Teniente Rey. Punto comercial. Informan: Almacenes "El Número 15". Monte 15. Teléfono A-2303.
B-3 S-528 25 Enero

AYESTERAN 59, esquina Piñera, hermosa nave ladrillo y hierro dando a tres calles, propia para establecimiento, industria o garage. Tiene dos tanques gasolina. Llave en la bodega. Informan: teléfono F-5386.
B-3 2587 21 Enero

SE ALQUILA muy barato para comercio magnífico local moderno, en Infanta esquina Sitios, tiene 5 puertas. Informan Infanta 47 bajos.
B-3 S-505 27 Enero

M. GOMEZ 409. Un precioso local sin columnas, muy barato, para cualquier establecimiento. Es lujoso. Informa el encargado, en número 1.
B-3 2575 20 Enero

SE ALQUILA para depósito o almacén, el espacioso local de Teniente Rey número 4. Módico alquiler. Informes: teléfono F-2162.
B-3 2590 24 Enero

HERMOSO LOCAL. Se alquila, propio para establecimiento. Tiene dos vidrieras a la calle y está preparado para cualquier clase de establecimiento. En Reina No. 98. Precio de situación. Telf. A-1727.
B-3 S-444 19 Enero

SE ALQUILA una nave de 900 metros en la calle San Felipe esquina Ensenada. Calle adoquinada. Informan en el taller de maderas de Cristina y Matadero. A-3655.
B-3 2398 19 Enero

PARA INDUSTRIA o almacén se alquila hermosa nave, techo de azotea, muy clara y fresca, en Desagüe 70, entre Franco y Subirana. Informan al lado.
B-3 2280 23 Enero

ALQUILO un hermoso local propio para Barbería en donde ha existido una por espacio de varios años junto al café de Cerro y Zaragoza, puede alquilarse solo o con una accesoria anexa para corta familia. Informan en el Café.
B-3 2163 19 Enero

ALQUILO un local barato unos cien metros para depósito o establecimiento. Amargura 7 bajos. Informan Mercaderes 27. Aguilera. A-6524.
(B-3) 2194 20 Enero

PARA COMERCIO

Almacén o industria, alquilo dos espléndidos locales, uno en Cuba esquina Amargura frente al Hotel Unión, con altos propios para vivienda, y otro en Compostela número 98 entre Muralla y Sol con dos habitaciones altas, precio de situación. Informan Muralla Núm. 71, teléfono A-3450.
B-3 1894-2209 24 Enero

SE ALQUILA hermoso local para establecimiento. O'Reilly 13, derecha, con 200 metros superficie, $70. Se da un mes gratis, si hace contrato por un año! Teléfonos A-4358 y M-6263, altos botica Sarrá.
B-3 2175 21 Enero

ALQUILA espléndido local, Monserrate 5, bajos, con 300 metros de superficie, propio para almacén o establecimiento. La llave en los altos. Informan: teléfons A-4358 y M-6263. Altos botica Sarrá. Alquiler: 50 pesos. Se da un mes gratis si hacen contrato por un año.
B-3 2176 21 Enero

SE ALQUILA O SE VENDE

Una nave de mampostería con 1243 varas en Luaces número 2, casi esquina a Carlos Tercero. La llave al lado. Informan: Telf. X-2752.
(B-3) 2065 22 Enero

JESUS del Monte 57 y 59, cerca Tejas, gran local corrido sobre columnas, propio para establecimiento. 300 metros. Alquiler: $90.00. Informan: Muralla 111. A-7468.
B-3 2136 21 Enero

EN 65 PESOS, planta baja, montada sobre columnas, dos grandes puertas metálicas para establecimiento. Compostela 111, casi esquina a Muralla. Informan en el 113.
B-3 2088 24 Enero

PARA COMERCIO

Almacén o industria, alquilo dos espléndidos locales en Cuba esquina Amargura frente al Hotel Unión, con altos propios para vivienda, y otro en Compostela Núm. 98 entre Muralla y Sol con dos habitaciones altas, precio de situación. Informan Muralla Núm. 71. teléfono A-3450.
B-3 1894 23 Enero

SE ALQUILA

Para establecimiento en precio módico la planta baja de la casa de moderna construcción situada en la calle 11 y 18 frente a la estación de los tranvías. Vedado. Informa el señor A. Villata. Segundo piso por 11.
B3 1839 27 En

LOCAL 126 metros, se alquila, Obrapía 2, muy barato, propio para comercio, agencia, oficina. Llaves altos. Informes: Bernaza 39. A-3568.
B-3 1823 20 Enero

SE ALQUILA hermoso local Cuba No. 19, casi esquina Obispo, propio para fonda, café, oficina, etc. Si hace contrato por un año o más se da un mes gratis. Alquiler: 80 pesos. Informes: teléfonos A-4358, M-6263, altos botica "Sarrá".
B-3 2178 21 Enero

SAN ISIDRO 74, espléndida nave de moderna construcción para comercio, almacén o cosa análoga, puede verse a todas horas. Llave garage enfrente. Informan teléfono FO-1289.
B3 S377 20 Enero

LOCALES BARATOS propios para tienda de ropa, fonda, lechería, barbería, botica, puesto de frutas. Paseo 273 Vedado. Telf. A-2402.
B-3 1706 21 En.

SE ALQUILA garage amplio. Calle 25 número 239-A, entre F y G.
B-3 2436 20 Enero

SE ALQUILA en el mejor punto de la capital para un buen café u otro comercio 3 puertas, 10 metros frente por 10 de fondo, frente al teatro Campoamor, Industria 136 o se vende el Hotel con contrato.
B-3 1554 20 Enero

SE ALQUILA el hermoso local para barbería sito en el café "La Palma", Paula y San Ignacio.
B-3 S-483 23 Enero

SE ALQUILA la casa Galiano 103, casi esquina a San José. Es todo un salón. Mide 670 metros cuadrados de superficie. Informan en "El Espejo". Almendares y Lugareño. Telfs. U-5577 y U-1428.
B-3 2434 31 Enero

SE ALQUILAN los bajos Lamparilla 72 aproximado a Villegas, propios para comercio, se alquilan juntos o separados, informan la bodega.
B-3 2499 19 Enero

SAN IGNACIO 48, alquilamos para panadería, almacén, tienda o industria Planta baja 500 metros. Se aceptan proposiciones también para los altos 16 viviendas independientes. Informan M-2863.
B-3 2474 26 Enero

SE ALQUILA un patio con un colgadizo de 10x35 metros. Informan en Zaldo 28. Marcos Fernández.
B-3 S-107 4 Febrero

VEDADO, para comercio, en lo más céntrico se alquila un gran local. Calzada esquina a B. Informan en el mismo y Baños No. 8-B.
B-3 1321 19 Enero

CUBA 87, entre Sol y Santa Clara. Gran frente de 14 metros; superficie de 200 metros. Muy rebajada. Se dá contrato Dr. Fernández. Habana 86. M-2602.
B-3 58778 26 Enero

LOCAL HERMOSO, ALQUILO

En lo mejor de la Habana, para industria o comercio. Se dá muy barato. Industria 118, entre San Rafael y Neptuno. Su dueño en los altos.
B-3 1315 19 En.

C COMPRAS

C-1.—Casas.
C-2.—Solares.
C-3.—Establecimientos.
C-4.—Automóviles y accesorios.
C-5.—Maquinaria y Accesorios.
C-6.—Muebles y Prendas.
C-7.—Instrumentos de Música.
C-8.—Animales.
C-9.—Fincas Rústicas.
C-10.—Objetos varios.

C1. Casas

SE compran propiedades al contado. Notaría Dr. Rodríguez Penin. Aguiar 47. Tel. A 2977.
(C-1) 58268 21 Enero

C4. Automóviles y Accs.

OPORTUNIDAD

Compro un automóvil cerrado o abierto, de cualquier clase, de cinco pasajeros, para pagar a dos pesos diarios con garantía; que esté en buen estado y su precio de situación. Para informes Agencia Montalvo. Calle 17 esquina a F. Teléfono F-4427.
C-4 C-495 22 Enero

C6. Muebles y Prendas

COMPRAMOS Y EMPEÑAMOS

prendas de oro y brillantes, muebles de todas clases si son modernos, Victrolas, Máquinas de escribir, mantones de Manila, ropa de caballero moderna, baúles y maletas, también hacemos cambios. La Confianza. Suárez 7. Tel. A-6851.
(C-6) 1100 22 Enero

PARA VENDER bien sus muebles y prendas de oro viejo, llame al teléfono M-2393.
C-6 S-259 9 Feb.

COMPRO muebles de todas clases, máquinas de coser, muebles de oficina, cajas de hierro, los pago bien y en el acto. M. Naseiro, llame A-9915.
(C-6) 2219 19 Enero

ALGO QUE INTERESA

La Compañía préstamos Cuenllas, compra prendas de oro, plata, platino, antiguas o rotas y piedras finas. Se hacen préstamos sobre joyería a un interés insignificante. Aguila y Trocadero. Tel. M-2186
(C-6) S-275 x Febrero

MUEBLES A PLAZOS Y EN ALQUILER

Compramos toda clase de muebles finos. También hacemos cambio. Llame al teléfono U-5820. La Comercial, Neptuno número 153, entre Escobar y Gervasio. Las ventas para el campo no pagan envases.
C-6 S-24 1 Feb.

QUIERE VENDER alguna cosa? Recorte este y guárdelo. Compro muebles, objetos, cubiertos, vajilla, canarios, libros en lotes. Llame al M-1129.
C-6 58925 27 Enero.

U-3847. COMPRAMOS oro, platino y brillantes, en todas cantidades. Dinero con módico interés sobre joyas, pianos y objetos de valor. "La Predilecta", San Rafael No. 141, esquina a Oquendo. U-3847.
(C-6) S-81 19 Enero

C8. Animales

COMPRO TRES vacas resentinas. No pago ganas. Escriba H. G. Seyas. Tacón, 8, altos. Habana.
C-8 2464 19 Enero

C10. Objetos Varios

MOLINO de viento, se compra uno en Belascoaín núm. 637. El Gran Rastro.
C10 S371 19 En

MATERIALES DE CONSTRUCCION

Se compran planchas de zinc, galvanizado, ondulado de uso en cantidad. Informes en M-2782.
C-10 2672 20 Enero

COMPRAMOS ORO VIEJO

Platino, plata y joyas antiguas, con brillantes u otras piedras. No guarde sus prendas viejas hágalas dinero. Taller de Joyería Carballal Hermanos. San Rafael 133 teléfono U-5744.
(C-10) 58181 20 Enero

COMPRO máquinas de coser, pianos, escaparates, muebles, máquinas escribir ortofónicas, paso en seguida U-3163
(C-10) 1634 [illegible] Enero

D VENTAS

D-1.—Casas.
D-2.—Solares.
D-3.—Establecimientos.
D-4.—Automóviles y Accesorios.
D-5.—Maquinaria y Accesorios.
D-6.—Muebles y Prendas.
D-7.—Instrumentos de Música.
D-8.—Animales.
D-9.—Fincas Rústicas.
D-10.—Objetos Varios.

D1. Casas

PARA RENTAS vendo bonita casa, tres plantas, muy cómoda y fresca, en la Habana. Véala. Informes en Sol, 37.
D-1 2308 29 Enero

VENDO, Monte 2, letra F, con 148 metros, entre Prado y Zulueta, establecimiento. Informes: A-7168.
D-1 2720 28 Enero

VENDO GOICURIA 48, entre Libertad y E. Palma, brisa. Jardín, portal, sala, saleta con columnas, tres cuartos, otro de criado, buen baño, cocina, garage, patio y gran traspatio. Para verla el dueño, Vázquez, San Mariano 4, esquina a Párraga.
D-1 2741 22 Enero

VEDADO. Vendo en $12.000 magnífica casa con sala, tres cuartos, baño, techos de cemento y garage. Muy bien situada. Una verdadera ganga. Informa: G. del Monte, Habana 82. A-2474.
D-1 2758 20 Enero

VEDADO. En Línea, próximo a Paseo, vendo gran casa con mucho terreno y garage. Facilidades en el pago. Precio: $45.000. Informa: G. del Monte, Habana 82. A-2474.
D-1 2757 20 Enero

GANARA $20.000 AL AÑO

Si Ud. compra este establecimiento situado en el corazón de la Habana, se compone café restaurant, hotel y una gran vidriera de tabacos y cambio, está valorada en $50.000 y hoy la vendo en $25.000 por asuntos especiales, informes en Empedrado 49, 3er. piso.
D-1 2711 20 Enero

SE VENDE a plazos una casita, tiene 600 metros de terreno, precio $4.000, cien de entrada y pagar $35.00 mensuales de interés y principal. Informan: teléfono FO-9074.
D-1 S-522 26 Enero

MAGNIFICO NEGOCIO. Vendo en la Calzada del Monte, una buena casa, con comercio y bien situada, renta 70 pesos. La doy en 10.250 pesos. Poco de contado. Vendo seis casas modernas en Santos Suárez, próximo al tranvía, con una superficie de 560 varas, renta (verdad) 120 pesos. La doy en $11.500. Vendo en la Avenida de Paz, en Santos Suárez, casa moderna, con portal, sala, recibidor, 5 cuartos, 1 cuarto de baño, comedor, cocina, garage y servicios de criados, $10.000. Dueño: I-1856—A-1988.
D-1 2638 20 Enero

VENDO EN la Habana, Neptuno, 2 plantas, moderna, 6x20 en $13.000. Galiano, 30x22, renta $600.00, $104.000 se oye oferta. Neptuno 2 plantas, 6-25x23, en $16.500. Otra gran esquina moderna cerca Prado, 4.1|2 planta, fabricación de primera, renta $1.100 en recibo $128.000. Muñiz. Teléfono M-3554. Aguila 70, de 3 a 5.
D-1 S-512 20 Enero

VEDADO, OPORTUNIDAD

Linda casa calle J, solar completo 6 habitaciones, sala, hall, comedor, 2 baños, garage, cuartos chauffeurs, $32.000. Calle J, medio solar casa mampostería y azotea, sala, saleta, 4 habitaciones, comedor fondo, precio: $12.000 y reconocer 500 censo Calle 13 entre letras, linda casa, solar completo, portal, sala, comedor, 7 habitaciones, garage etc. Precio: $36.000. Paseo, casa 2 plantas independientes, sala, recibidor, 5 habitaciones, hall, 2 baños: altos igual, cuartos criados, garage 2 máquinas, cuartos chauffeurs. Precio: 37 mil pesos. Muñiz. M-3554. Aguila 70, de 3 a 5.
D-1 S-513 20 Enero

VENDO CUATRO casas nuevas de madera y un solar, todo 740 varas. Calle Trespalacios entre Reyes y Benavides, J. del Monte. Dueño: Altarriba número 8.
D-1 2614 20 Enero

VENDO la preciosa casa Florida 49 esquina Vives 2 plantas moderna, 6x18 en $6.800. Necesito dinero. Manuel Iglesias, Monte 118, Relojería. Teléfono M-9321
(D-1) 2557 31 Enero

CAMBIO Chalet, moderno con una superficie 1.200 varas, de esquina con jardín todo alrededor, 4 cuartos, grandes, portal, sala, hall, comedor, cocina, baño de primera, techos decorados, garage cuartos y servicios de criados, situado Reparto Almendares, frente a la línea de tranvías, lo cambio por casa de esquina vieja en la Habana. Véame y haremos negocio Ud. y yo, Empedrado 49, 3er. piso. Tel. M-5824. Sra. Angela.
(D-1) 2562 19 Enero

REPARTO MIRAMAR

Se vende para personas de gusto la magnífica residencia de la calle 10 entre 5a. y 3a. Avenida, estilo Renacimiento español, compuesta de jardín al frente, portal, sala, recibidor, patio interior estilo sevillano, comedor, cuatro hermosas habitaciones con un baño intercalado lujosísimo estilo bizantino, pantry, cocina, cuarto de criados con su servicio, sótano, garage con su planta alta y servicios para el chofer, y en la planta alta una magnífica habitación con su baño de color. Para informes diríjase al FO-2358.
(D-1) 2525 20 Enero

VENTA, COMPRA Y CAMBIO

Casas, fincas rústicas, solares y establecimientos. Dinero para hipoteca, interés módico, seriedad, honradez y reserva en los negocios. Informes gratis. Infanta No. 43-D. U-1802, de 11 a 3. Manuel Llenín.
D-1 2600 23 Enero

VENDO MI casa Estrada Palma, cuadras tranvías Santos Suárez. Sala, recibidor, hall, cuatro cuartos, saleta comer al fondo, cuarto servicios criados traspatio frutales. Trato directo dueño. Apartado Correos 1201.
D-1 2413 26 Enero

VENDO A precio de situación, las casitas de Herrera y Villanueva, una cuadra C. Luyanó. El dueño Juan Pelea.
D-1 2421 24 Enero

SE VENDE, atractivo bungalow fabricación mampostería, sala, saleta, tres cuartos, baño, comedor, cocina, cuartos criados, gran portal y garage. Ave. 5a. entre 11 y 12. Ampliación de Almendares. Pregunte por las mañanas.
D-1 2346 22 Enero

CASITAS A PLAZOS

Se venden casitas a plazos y al contado en el Reparto Batista. Las hay desde $2.800 en adelante, con calle, alcantarillado, agua luz y teléfono. Para más informes: Jorge Batista, calle E esquina a Doce. Reparto Batista. Telf. X-1229.
D-1 2268 22 Enero

SE VENDE un lindo chalet con jardín, portal, sala saleta, tres grandes habitaciones bajas y una alta, baño intercalado completo, cocina, calentador, servicio de criados, patio. Informan: U-6145. Su dueño.
D-1 2272 20 Enero

SE VENDE una casita en Santo Suárez, se compone de jardín, portal, saleta, dos cuartos, cocina y baño en $3.200 A. Guerra. A-7712.
(D-1) 1647 20 Enero

SE VENDE la casa de 17 número 478, entre 10 y 12, una planta, acera de sombra, 702 metros de terreno. Tiene jardín, portal, sala, saleta, hall, 5 habitaciones, 2 baños, comedor, pantry, cocina, cuarto y servicio de criado, garage. Informan en la misma.
D-1 S-250 24 Enero

VENDO una casa de apartamentos, renta $3.600 al año. Precio: 21.000 pesos. Pueden dejar la mitad en hipoteca al 8 por ciento. El dueño: Tel I-2598
D-1 S-134 7 Febrero

VENDO una casa en Jesús del Monte No. 342 esquina Madrid, dos plantas, renta $160.00. Precio $19.000. Informan Reina No. 27. Departamento No. 212. Teléfono A-6486.
D-1 S-417 20 Enero

SE VENDE una casa de dos plantas, de esquina, propia para establecimiento punto céntrico. Informan Felipe Poey 6. Víbora. Teléfono I-6138.
D-1 1404 19 Enero

VEDADO.—Precioso residencia, calle 23, gran confort.—Otra de esquina, calle 23, mucho terreno, 65 mil pesos. Gerardo Mauriz. M-2882. San José 2-A.

VEDADO, calle 17, cantería, techos monolíticos, 683 metros, renta 300 pesos. $38.000.—Otra 700 metros, cuatro habitaciones, dos baños, garage, $27.500. Gerardo Mauriz. M-2882

VEDADO. Residencia con 1.300 metros, árboles frutales, grandes comodidades, a la entrada del Vedado. $40.000. Gerardo Mauriz. M-2882.

VEDADO. Pegada a la calle 23, próxima a Paseo, 4 habitaciones, garage y servicios para criados. $16.000 —Otra bonita casa de esquina, 22 mil pesos, con 4 habitaciones. Gerardo Mauriz. M-2882.
D-1 2241 20 Enero

SE VENDE o se cambia por propiedades en la Habana y sus alrededores, preciosa casa-quinta, situada en lugar céntrico, compuesta de gran sala, cinco habitaciones, dos baños y su cocina. Tiene cerca de nueve mil metros de terreno, con numerosos árboles frutales y varios corralones para criar aves. Para más informes: teléfono X-1161, a todas horas.
D-1 2424 23 Enero

VEDADO. Se vende la casa calle 13 número 21, entre H e I. Informan en la misma de 2 a 5.
D-1 1833 20 Enero

SE VENDEN sin intervención de corredor las modernas casas de dos plantas Pérez 11 y 13, entre Concha y Juana Alonso: están pintadas de verde. I-2484.
D-1 E-1181 Indf. 5 Jul.

D2. Solares

SE VENDE un hermoso solar en la calle J, entre Línea y Once. Informan en Lealtad 99. U-4686.
D-2 2469 22 En.

EN BARANDILLA, UNIDO AL COUNTRY CLUB

Vendo lotes bien situados y muy baratos con muchos frutales. Telf. I-5734.
D-2 2611 21 Enero

VERDADERA GANGA. Se vende en Steinhart, pegado a la Avenida de Columbia, un hermoso solar de 14.15 por 47.70, a la brisa, terreno llano con doble tranvía por su frente. Informan: X-1403.
D-2 2606 22 Enero

SOLARES, Reparto Mendoza, Víbora. Se venden a precio económico los solares de Santa Catalina y Cortina, paradero de los tranvías de Santos Suárez, al contado o dejando parte en hipoteca con interés módico.
D-2 2644 1 Febrero

EN EL VEDADO. Se vende un solar a plazos, de $10 mensual; no se pagan intereses; vale $6 metro. Informes: calle 11 entre 22 y 24, número 114, de 12 a 1 y de 7 a 9 de la noche. Sábado de 12 a 9 y domingo idem.
D-2 2579 1 Febrero

SE VENDE un solar en buen punto, Valle entre Basarrate y Mazón. Mide 13x38. Informan: Esperanza 106, Habana.
D-2 2727 23 Enero

REPARTO MIRAMAR

A la entrada, calle 2 entre 5ta. y 3ra. Avenida, acera de sombra. Se vende solar 25 por varas, fabricado a ambos lados. Informa su dueño al lado. Telf. FO-1550.
D-2 2734 21 Enero

SE VENDE un solar en la calle O'Farrill entre Goicuría y Juan Delgado, mide 12x58 a $5. Sr. Guerra. A-7712.
(D-2) 1648 20 Enero

SE VENDE un solar en la gran calle 12 Ampliación de Almendares a una cuadra del parque y dos del tranvía a 6.50. A. Guerra. A-7712.
(D-2) 1646 20 Enero

PARA INDUSTRIAS LOTES DE TERRENO CON CHUCHO DE FERROCARRIL

Se venden varios lotes de terreno con chucho de ferrocarril, calles, alcantarillado, agua y luz, situados en el Reparto Batista. Se vende de la medida que se desee. Informa: Jorge Batista, calle E y 12. Reparto Batista. Telf. X-1229.
D-2 2269 22 Enero

SE VENDE un solar de esquina, al contado o a plazos, mide 1.092 metros cuadrados, está en Calzada y Paseo esquina de fraile. Informan: teléfono F-1439.
D-2 S-443 23 Enero

HORROROSA ganga. Por viaje urgente vendo terreno calle Valle una cuadra de Infanta, mide 13.50 metros de frente por 38 de fondo. $25 metro. Aguiar 72. Tel. A-7672. U-1684.
D-2 2503 19 Enero

REPARTO Miramar. Se vende un solar en la calle 8 entre Quinta y Séptima Avenida, a la sombra, y a media cuadra del tranvía. Precio: $7.00 vara. Facilidades de pago. Informan: Notaría del Dr. Grau. Oficios 22. Teléfono A-5981.
D-2 2480 21 Enero

FABRIQUE próximo a los Ferrocarriles. En la calle A del Reparto Lawton, a media cuadra del tranvía y dos cuadras de los Ferrocarriles, vendo magnífico solar de 10 varas de frente por 41 de fondo. Informa: D. Sánchez. Telf. U-6708.
D-2 2405 19 Enero

EN 700 PESOS vendo solar de 612 metros, reparto La Esperanza, frente a la Quinta Canaria. Informan: Calzada Vieja número 3, Guanabacoa.
D2 1661 27 En.

SOLARES A PLAZOS

Se venden varios solares situados en la parte más alta de la Víbora, Reparto "La Floresta", con urbanización completa y luz eléctrica en todo el Reparto. Se pueden adquirir entregando una pequeña cantidad de contado y el resto en plazos mensuales. Informes en el Edificio "Barraqué". Departamento 206. Teléfono A-8875.
D-2 S-413 29 Enero

VENDO la esquina de 15 y 20, en el Vedado, con 22.66 por 26.00 metros, a razón de $12.00 vara, frente al Nuevo Convento de Santa Teresa. Informes en el teléfono A-8875.
D-2 S-414 30 Enero

ENSANCHE de la Habana. Se vende parcela de 12x30, calle Montoro entre Bruzón y Desagüe, 3 cuadras del Boulevar Carlos Tercero. F-5712.
D-2 1770 27 Enero

VEDADO, GANGA

21 entre C y D, solar sombra, 23.65 por 50. Véalo y ofrezca. Cerca de Infanta; otros de 10x30. Facilidades de pago. Teléfonos U-1710 y F-6252.
D-2 S-131 4 Febrero

VENDO SOLAR. Zapotes entre Serrano y Durege. Lo doy barato. La Fe, San Indalecio 31, esquina Cocos, Víbora.
D-2 586 19 Enero

D3. Establecimientos

FARMACIA. Teniendo otros asuntos que atender vendería mi Farmacia, 16 años de establecida en el lugar más céntrico y de más movimiento de la Habana. Bien surtida y muy acreditada. Dr. Espino, Zulueta entre Dragones y Monte.
D-3 2454 19 Enero

TINTORERIA

Se vende en buen precio. No paga alquiler. Tiene 5 años de contrato y está en un punto céntrico. Tiene buena clientela. Informan: A-6626.
D-3 S-545 21 Enero

GRAN BARRA Y VIVERES

Tiene gran vidriera de tabacos y cigarros, en Calzada importantísima, hace gran venta. Se dá en ganga por enfermedad del dueño. También cambian por casa u otros valores. Informan: Telf. U-1802.
D-3 2597 27 Enero

BODEGA CALLE NEPTUNO

En 2.000 pesos, bodega local moderno, bien surtida. Se dá en este precio por enfermedad, teniendo que embarcarme. Alquiler barato, buen contrato. Es regalada. Informes: Infanta 43-D. U-1802. Manuel Llenín.
D-3 2598 21 Enero

BODEGA, 3.250 pesos, con $1.500 contado, bien montada, surtida, mucho porvenir, Reparto Lawton, frente tranvías. Urge venta por enfermedad del dueño. Ganga. Informes: Infanta 43-D. U-1802. Señor Llenín.
D-3 2599 20 Enero

VENDO MODERNA

casa de huéspedes de esquina con 24 habitaciones amuebladas. Se da por la tercera parte de su valor por tener otro asunto que atender su dueño. Informan Lamparilla 58 altos.
D-3 2655 20 Enero

SE VENDE una Barbería en Concordia y Oquendo; contrato por 4 años.
(D-3) 2701 19 Enero

BUEN negocio. Se vende un café con cantina en Puentes Grandes, paga poco alquiler, con buen contrato. Informes Café El Siglo XX, de 2 a 5. Rufino y Díaz.
(D-3) 2698 21 Enero

GRAN OPORTUNIDAD. Se vende uno de los Colegios más afamados de la Habana; tiene cerca de trescientos alumnos, doscientos internos. Deja de ochocientos a mil pesos libres todos los meses. Para este asunto diríjase a Rayo 30, bajos.
D-3 2601 20 Enero

CASA DE HUESPEDES MODERNA

Por no poderla atender y estar en manos de los camareros, se vende muy barata. Está situada en el mejor punto de la Habana y es un buen negocio. Informan en Apodaca 14, altos, primer piso. Pregunte por la señora.
D-3 2753 26 Enero

M.E.C.D. 2016

TELEFONOS A-3333 A-1014

ANUNCIOS CLASIFICADOS DEL DIARIO DE LA MARINA

TELEFONOS A-3333 A-1014

VENDO UNA fonda barata. Tiene buen contrato, paga poco alquiler. Tiene varias fábricas de cigarros alrededor y dos piqueras de gaguas y está preparada para dar café, el que quiera y se deja algo a plazos. Informa el dueño en Economía y Apodaca. D-3 2754 21 Enero

VENDO BODEGA

Sola en esquina. Mucho barrio, buen contrato, alquiler 30 pesos. Comodidad para familia. Precio: $1.700. No compre bodega sin antes ver esta. Informan: Antón Recio y Monte. Benito, café. D-3 2471 21 Enero

VENDO vidriera de tabacos y cigarros $650 venta diaria mucho billete, me urge la venta por tener otro negocio grande. Carballo. Amistad y Dragones. Café. (D-3) S-497 24 Enero

A MATRIMONIO vendo el mejor restaurant vegetariano, el negocio más grande de la Habana a persona que lo entienda. Carballo. Amistad y Dragones. Café. (D-3) S-498 24 Enero

VENDO Bodega en Calzada doble línea comodidad para muy cantinera sola en esquina. Carballo. Amistad y Dragones. Café. (D-3) S-499 24 Enero

VENDO la mejor barra de la Habana 10 años contrato poco, utilidad líquida 600 pesos mensuales garantizados Carballo, Amistad y Dragones. Café. (D-3) S-500 24 Enero

VENDO bodega en Regla, comodidad, $2,500 facilidades de pago, venta diaria $50, mucha cantina. Carballo. Amistad y Dragones. Café. (D-3) S-501 24 Enero

CAMBIO UNA BODEGA

en la mejor calzada de la Habana por otra de menos dinero fuera de la Habana. Informes San Rafael y Oquendo Alvarez. (D-3) S-427 24 Enero

BODEGA EN $6,000

sola en esquina a dos cuadras del Parque Central. es moderna y se admite en parte de pago pagaré de otra como efectivo. Informes San Rafael y Oquendo. Alvarez. (D-3) S-428 24 Enero

CAFE BARRA $14,000

en lo mejor de la Habana, se garantizan $150 de venta diarios, buen contrato y quedan $60 de alquiler a favor, se dan facilidades de pago. San Rafael y Oquendo. Alvarez (D-3) S-429 24 Enero

SE VENDE una tintorería en el mejor punto y barrio de la Habana. Informan: Monte 505 D-3 2104 20 Enero

VENDO Bodega en lugar de porvenir, la doy en $700.00 por no poder atenderla. Teléfono A-5144. D-3 1961 21 Enero

LUCAS

EL NOMBRE QUE INSPIRA CONFIANZA

Especialidad en instalaciones modernas y atractivas de Cafés, Barras, Bodegas, Lecherías y demás establecimientos. Enseres sueltos como Sillas de Viena, Mesas de vitrolite, Vidrieras, Neveras, refrigeradores eléctricos. Mostradores y Cantinas.

VENTAS CONDICIONALES

SE ADMITEN ENSERES DE USO COMO PARTE DE PAGO

Avisos a LUCAS VELEZ. Concordia 33. Teléfono A-2451. Habana. (D-3) E-61 8 Febrero

FARMACIA se vende buen punto contrato, pocos gastos sin deudas. Informes Sr. Castañón, Luis Estévez 13, después de las 7 de la tarde. D-3 1555 25 Enero

SE VENDE o se arrienda una carnicería con un local muy amplio y fresco, y con buena venta el mostrador con todos los adelantos modernos. Informan Tel FO-1497 D-3 S-310 20 Enero

BODEGA

Sola esquina, bien surtida. Vende $50 diarios, no tiene fiados, alquiler $25. Contrato, precio $2.800. Informan: calle Lacret esquina a Este. Reparto Santos Suárez. D-3 1693 19 Enero

BENJAMIN GARCIA, CORREDOR

Compro y vendo, operaciones en 24 horas, fincas, dinero en hipoteca, administración de bienes. Facilito dinero para operaciones rápidas. Informes: Amistad 134, Notaría. García.

VENDO EL MEJOR CAFE

Y barra que tiene la Habana. Venta diaria: 200 pesos. Se deja hasta sin dinero por retirarse los dueños; no quiero perder tiempo, quiero tratar con el comprador. Negocio muy reservado. Informes. Amistad 134. Benjamín García.

VENDO BODEGAS, CAFES

Hoteles, Casas de Huéspedes, fincas de campo, propiedades en la Habana, dinero en hipotecas al mejor tipo que nadie, negocios reservados y en 24 horas, compro directo propiedades o casas viejas. Pago buena comisión. Amistad 134. Benjamín García.

BODEGUEROS Y CAFETEROS

Vendo una bodega en Reina, otra en Monte, otra en Neptuno, se cambian por propiedades. También cambio una casa en la Habana, 2 plantas, por una bodega o café que no pase de 12.000 pesos. Informes: Amistad 134, Benjamín García.

VENDO EN LO MEJOR

De la Habana una gran panadería en seis mil pesos. Facilidad de pago. Deja diariamente 12 pesos. Informes: Amistad 134. Benjamín García.

VENDO UNA GRAN BODEGA

Para uno o dos principiantes, que tengan poco dinero y no dependan de nadie. Facilidades de pago. Informes: Amistad 134. Benjamín García.

VENDO UN CAFE BARRA

En los muelles, venta diaria 100 pesos, en $11.000 y se cambia por otro giro o propiedad. Vendo café en Neptuno, en 9.000 pesos: no paga alquiler, mucha venta diaria, por enfermedad del dueño. Informes: Amistad 134. Benjamín García. D-3 S-278 24 Enero

CASA DE huéspedes, inmejorablemente situada. Más de 50 habitaciones, elevador y todo lo necesario para hacer un gran negocio durante la próxima temporada. Se vende barata. Informan: Edificio Metropolitana 540. Teléfono A-2505. D-3 2633 20 Enero

SE VENDE fonda muy barata, con $200 de contado y 200 pesos en pagarés, a una cuadra de Calzada Monte, en la vidriera del café Monte y Cárdenas dan razón de 3 a 5. D-3 1669 19 Enero

MAGNIFICA oportunidad. Vendo establecimiento en buena marcha y muy acreditado por tener que embarcarme para mejorar mi salud; lo doy muy barato, sólo $650.00 los cuales puede producir en dos meses. Informan San Lázaro número 151 bajos. (No quiero palucheros). D-3 0015 31 Enero

GRAN VIDRIERA tabacos, quincalla, billetes, vendo en lo mejor de la Habana, buen contrato, fácil pago. Muralla 103 almacén y en el 2o. piso de 7 a 8 y de 12 a 2. Lizondo. (D-3) 745 20 Enero

SE VENDE la mejor bodega de Buenavista, propia para almacén de chino. Pasaje B y Calle 3. Teléfono FO-1135. B-3 S-10267 26 Enero.

D4. Automóviles y Accs.

SE VENDE un magnífico Packard. Cinco mil kilómetros andados. Carrocería de lujo frívoli, cinco gomas nuevas. Se dá en la cuarta parte de su valor. Informa: Enrique Padilla. Infanta 8. Telf. U-7267. J. L. R.

GANGA PARA Carnavales. Casi regalo una cuña Packard, 12 cilindros, en buen uso. Puede verse: Oquendo No. 3, garage. Informa Darío Quiroga, Cienfuegos 44-A. piso primero. D-4 2408 21 Enero

CADILLAC TOURING

Modelo "314", 7 pasajeros, en perfecto estado. Ganga.

AGENCIA CADILLAC MARINA NUMERO 12. Habana. D-4 E-181 20 Enero

SE VENDE Buick cinco pasajeros 1926 pintura de fábrica, bien conservado y tratado ideal para el alquiler. Puede verse de 9 a 12 y de 3 a 6 en Prado 127. El Pensamiento. D-4 2662 20 Enero

CUÑAS, vendemos tres, 2 Buick y una Jewett, muy buenas y baratísimas. Galiano, 45, entre Concordia y Virtudes.

SEDAN DE 4 puertas, Dodge, acabado de pintar, es una verdadera ganga. René Carballo. Galiano, 45.

DE 5 Y 7 PASAJEROS, tenemos dos Hudson que lo vendemos a precios increíbles. Agencia Graham-Paige, Depto. de Carros de Uso. Galiano 45.

SEDAN CHEVROLET, de 4 puertas, lo estoy pintando, es del 26, y tiene su chapa. Lo vendo después de arreglado baratísimo. $380.00. René Carballo, Galiano, 45.

JEWETT cerrado de 2 puertas, motor Continental y a toda prueba, con facilidades de pago. Véalo en Galiano, 45. Preguntar por Hevia.

SEDAN DE 2 puertas OAKLAND buen motor, pintura etc. y su chapa. Lo regalo en $280.00 de entrada y el resto en 8 meses. Galiano, 45. Pregunte por Domínguez.

SEDAN OLDSMOBILE, de 4 puertas, se vende por la mitad de su precio, trabaja muy bien y tiene 5 gomas muy buenas. Véalo en la Agencia Graham-Paige, Depto. Carros Usados. Galiano, 45.

PEERLESS, uno sedan, de 7 pasajeros y uno de turismo también de 7, a precios de situación y doy facilidades de pago. Galiano, 45. Piñol.

CUNNINGHAM de 7 pasajeros, pintura, vestidura y fuelle nuevos, buenas gomas y muy buen motor. Lo vendo a un precio razonable. René Carballo. Galiano, 45, entre Concordia y Virtudes. D-4 E-171 19 Enero

AUTOS DE USO

Verdaderas Gangas

Nash Sedan 5 pasajeros Special Six. . . . . $	1.000.00
Nash Coach 5 pasajeros Special Six. . . . . $	800.00
Nash Touring 7 pasajeros. . . . . . . $	500.00
Nash Touring 7 pasajeros. . . . . . . $	1.200.00
Buick Cuña del 25, ruedas de alambre. . . $	550.00
Buick Coach del 26, 5 pasajeros. . . . . . $	600.00
Buick Touring Canada 7 pasajeros. . . . . $	700.00
Buick Sedan de 5 pasajeros. . . . . . . $	800.00
Buick Tipo Sport del 27. . . . . $	1.200.00
Buick Touring de 7 pasajeros tipo 27. . . $	1.250.00
Pontiac Coach 5 pasajeros. . . . . . . $	650.00
Fiat 5 pasajeros. . . $	800.00
Peerles Touring de 7 pasajeros, cosa extra. $	1.200.00
Essex Coach. . . . . $	600.00
Packard 12 cilindros 7 pasajeros, propio para el turismo. . . . . . $	300.00

METROPOLITAN AUTO COMP.

(Altos de la Agencia Ford)

Teléf. U-1553

D-4 E-83 20 Enero

SE VENDEN dos Buick: uno ligero del 26, Canadá y el otro tipo Sport, del 27 al 28. Están como nuevos y se dan baratos. Pueden verse en la piquera de H y 23, a todas horas. D-4 2589 25 Enero

SE VENDE un Buick tipo ligero muy barato, facilidad en el pago, piquera Galiano y Zanja, preguntar por el Guajiro. (D-4) 2193 20 Enero

CHRYSLER Imperial en magníficas condiciones se vende en precio razonable. José Martínez. Paseo esquina a 19, Vedado. D-4 2496 19 Enero

VENDO UN camión de 3|4, Dodge Brothers, del 26, con carrocería de reparto y en muy buen estado. Telf. X-2654. D-4 2277 21 Enero

VENDO FORD sinfín de volteo, gomas de aire, motor a prueba. Véalo en Vives 135, garage. D-4 2297 21 Enero

SE VENDE Dodge Brothers, último tipo con chapa particular, casi nuevo, tiene ruedas reforzadas de alambre como el Buick y gomas nuevas India Balloon. Informan, ferretería "La Inglesa". Belascoain 99 esquina a Salud. (D-4) 2192 21 Enero

CON QUINIENTOS pesos se compra un Chevrolet Sedán de cuatro puertas. Aproveche esta ganga. Avenida de Italia No. 29. D-4 2159 21 Enero.

D5. Maquinaria y Accs.

VENTA DE CALDEROS DE LINOTIPO

Habiendo equipado el DIARIO DE LA MARINA todos sus linotipos con calderos eléctricos, se desean vender los de gas, que han venido funcionando hasta ahora con excelentes resultados. Estos aparatos están en magníficas condiciones y tienen boquilla de tornillo, lo que demuestra que son modernos. Informes: Sr. EUGENIO SOLER, Departamento de Linotipos del DIARIO DE LA MARINA, de 7 a 10 p. m. D-5 E-1654 Indf. 5 Ag.

PARA REGADIO o acueducto. Se vende una turbina acoplada a motor eléctrico General Electric, de 250 HP, 250 galones por minuto, sin estrenar. Informarán: Mercaderes 14. D-5 2736 27 Enero

PARA REGADIO de finca. Se vende una bomba Gould de pozo profundo, de 2x3 con su motor de gasolina, con muy poco uso. Informarán: Manzana de Gómez 206, de 9 a 11 a. m. Teléfono A-0383 D-5 2064 23 Enero

D6. Muebles y Prendas

ARREGLE SUS muebles. Se los dejamos como nuevos en este taller por poco costo. Barniz fino muñeca, esmalte, tapicería en general, fundas muy baratas. Garantía en todo. Escobar, 29. Teléfono A-5247. (D-6) 2279 25 Enero

SE VENDEN un juego de cuarto de lujo sin escaparate, un juego de sala dorado completo con espejo y vitrina de tres cuerpos, dos banquetas doradas y una lámpara de cuarto con sus apliques de bronce. Pueden verse en el Edificio Arcos, F, entre 19 y 21. Preguntar por el portero, Sr. Fermín D-6 2631 21 Enero

MUEBLES EN GANGA

Gran surtido en juegos completos y piezas sueltas, juegos de cuarto, 70 pesos; comedor 75 pesos; sala o recibidor, 45 pesos; camas a 7 pesos; cómodas 10 pesos; seis sillas y dos sillones 15 pesos; sillas sueltas a $1.50; sillones $2.50; mesas correderas 6 pesos y otros que no se detallan a los precios mencionados. También se cambian y compran en

"LA PRINCESA"

San Rafael 107. Teléfono A-6926. D-6 2777 Indf. 1 Dic.

VENDO DOS máquinas dobladillo, motor dos corrientes, una plisar, forrador botones troqueles. Villegas, 13. D-6 2609 22 Enero

SE VENDE un sillón de inválido moderno, de cadena, muy barato. Narciso López número 1, entresuelos. Pregunte por Manuel Alfaro. D-6 2585 21 Enero

CAJAS DE CAUDALES

sumamente baratas, gran surtido, archivos, burós, mesas planas, máquinas de escribir, libreros y toda clase de muebles de oficina. Apodaca 58, entre Suárez y Revillagigedo. D-6 2206 24 Enero

GANGAS, se venden distintos muebles de oficina, carpetas, mesa, sillas y otros enseres. Teniente Rey No. 55. D-6 2479 22 Enero

NO SE OLVIDEN que en Compostela número 106 bajos se vende a precio de verdadera oportunidad varios lotes de muebles y prendas de oro, platino y brillantes. Tel. M-2893. D-6 S-260 24 Enero

MUEBLES en ganga por dejar el giro se dan a mitad de su valor juegos de cuarto, sala y comedor, varios estilos finos y corrientes, toda clase de piezas sueltas. Véalos que ganará dinero. Neptuno 220 casi esquina Aramburu. (D-6) 2360 20 Enero

PARA CAFE Y FONDA

Cantinas, mostradores, vidrieras, mesas de mármol, vitrolite y madera, sillas de Viena nuevas y de uso y toda clase de enseres. Apodaca 58, entre Suárez y Revillagigedo. D-6 2208 24 Enero

MUEBLES EN GENERAL

Juegos de cuarto, sala y comedor y saleta, máquinas de coser, baúles, escaparates, victrolas Víctor y toda clase de muebles. Apodaca 58 entre Suárez y Revillagigedo. (D-6) 2207 24 Enero

¿QUIERE UD. DINERO?

"La Sultana". Lo damos sobre joyas y otros artículos de valor interés del dos en adelante. Compramos muebles finos, victrolas ortofónicas, cajas de hierro, archivos, burós, baúles y maletas. Suárez 3. Teléfono M-1914. (D-6) 1396 8 Febrero

MAQUINA SINGER

Ovillo central, desde $12 a $35, de lanzadera desde $5 a $25. También las compramos y cambiamos, vendemos piezas sueltas. Informan: Angeles 36. Teléfono A-8861. D-6 S-136 20 Enero

LA CASA BARRO, TALLERES

de barnizado, esmaltado, tapizado, decorado de muebles. Se hacen toda clase de cojines y fundas. Esmaltamos juegos de mimbre y neveras a fuego. Garantizamos que no se salta, contamos con operarios competentes para cada uno de estos trabajos. Visite estos talleres o llame al teléfono A-1269, San Miguel 89. (D-6) S-306 9 Febrero

SE VENDE un escritorio de cortina, un rollero caoba casi nuevo. Estrada Palma 116, Víbora, entre Cortina y Figueroa. D-6 2080 19 Enero

POR TENER que ausentarme vendo hermoso juego sala, dorado, hecho con madera del país, con 12 piezas, otro comedor y varios muebles. Puede verse de 2 a 6 p. m. Calle 17 y D, 281, Vedado D-6 2173 20 Enero

MUEBLES

Fabricamos o importamos para el gusto más refinado. Pueden adquirirse a plazos y en alquiler en el almacén importador de muebles y casa de préstamos "La Nueva Especial", Neptuno Núm. 191 y 193. Teléfono U-5016, al lado del café "El Siglo XX". Nota: Las ventas para el campo no pagan envases. D-6 S-23 1 Feb.

"LA NUEVA ARGENTINA"

Casa de Préstamos. Interés desde el 1 por ciento. Liquidación de prendas procedentes de empeño por la mitad de su valor. Neptuno número 79. U-5956. D-6 S-25 1 Feb.

MUEBLES BARATOS

Juegos completos y muebles sueltos, también se cambian en San José 75. Teléfono M-7429. D-6 293 1 Feb.

"LA ESPECIAL"

La mueblería más grande y mayor surtida de toda la República. Salón de exposición y ventas. Neptuno número 159, entre Escobar y Gervasio. Muebles fabricados y exportados para el gusto más refinado. En "La Especial" pueden adquirir muebles a plazos y en alquiler. Hay juegos de cuarto en caoba de tres cuerpos, con filete de bronce; juegos idem esmaltados en dos tonos policromados y decorados en todos colores; juegos de caoba y bronce; juegos de señoritas esmaltados, policromados y decorados. Juegos de comedor estilo "Renacimiento", idem estilo Adams, idem inglés, idem con filetes en todos estilos y a todos precios. Juegos de sala estilo Luis XVI dorados y con gobelinos; juegos esmaltados y policromados de todos precios. Juegos de sala con filete de bronce muy finos; idem en otros estilos, juegos de recibidor, tapizados y de rejilla a todos precios. También los hay de mimbre de todos estilos y precios; mesas escritorios de todos tamaños; libreros de dos y tres hojas; sillas giratorias, juegos de oficina. Neveras de todos estilos y tamaño. Jueguitos de niños y esmaltados. Chaise Long tapizados y de mimbre. Lámparas de pie muy finas y muy baratas, idem de sala, saleta, cuarto y comedor, reloj de pared; idem de pie. Espejos dorados, idem vitrinas, sillones de portal de todos estilos, sillas de coche, idem de colegios, sillas de tijera, paravanes, alfombras, de sala, saleta y cuarto, maceteros de todos estilos y precios, camas de hierro y camitas de niños desde la más barata a la más fina. Sombrereras, perchas de árbol, cestos de ropa, fiambreras finas y corrientes, sillones de niños de caoba y mimbre. En piezas sueltas: escaparates de lunas, idem sin luna, camas, coquetas, cómodas, chifonier, chifo-Rober; mesas de noche, aparadores, auxiliares vitrinas; mesas de correderas, mesas de máquinas, mesas de teléfono y sillería de toda clase y otros muchos artículos que no se detallan aquí Fíjese bien que "La Especial" le hace a usted cualquier juego o muebles de encargo sin que tenga que hacer anticipo alguno. Hacemos ventas para el campo sin cobrar embalaje: damos facilidades de pago guardando la más absoluta reserva. También alquilamos muebles desde la más humilde cama de hierro hasta una lujosa residencia. Haga una visita a esta acreditada casa y saldrá complacido por su mercancía exquisita y sus precios ínfimos. No se confunda.

"LA ESPECIAL"

Neptuno número 159, entre Escobar y Gervasio. Telf. U-5620 y Apartado número 2291. D-6 S-22 1 Feb

LAMPARAS EN GANGA

Se vende una lámpara de sala de bacarat, muy fina, en $300.000.—Una lámpara de comedor. Una lámpara de pie de bronce, en $100, mármol de Verona, en $80.00. Puede verse en la Casa Vilaplana. O'Reilly y Villegas. 9

D-6 E- Indif. 1 En.

REGISTRADORA National, Registradoras Anker Alemanas, de varios modelos; plazos cómodos, descuentos al contado. Hago cambios, reparaciones, niquelados y esmaltados. Trabajos garantizados. Hay accesorias. Campanario 89. (D-6) 59037 28 Enero

SE ARREGLAN MUEBLES "EL ARTE"

Taller de reparación y reconstrucción de muebles, envases y embarques. Especialidad en pinturas, barnices y tapicería. Calle 1 número 9, casi esq. a Calzada. Telf. F-2312. D-6 S-169 6 Febrero

D7. Instrumentos Música

ARREGLAMOS Victrolas Ortofónicas y ponemos cuerdas nuevas. Planchas eléctricas etcétera. Telf. I-2115. Instalaciones y efectos eléctricos. Precios módicos. J. del Monte No. 302. (D-7) 1685 10 Febrero

CON GRANDES FACILIDADES

Vendemos pianos, autopianos y victrolas ortofónicas Víctor. Visite nuestros nuevos departamentos de música impresa e instrumentos y cuerdas. Vendemos lo mejor y a precios bajos. Universal Music & Comm. Co. San Rafael y Consulado. Tel. A-2930. D-7 S-153 5 Febrero

DETENGASE

No permita abusos en precios. La "Altosónica" es un mueble de más lujo y calidad y mucho mejor precio. Visite a Carlos L. Peters. Villanueva 19. Teléfono I-2298. Altosónicas, pianos, autopianos y armonios. Reparación y ventas a plazos D-7 S-369 19 Enero

SE VENDE magnífica pianola acción Standard, funcionamiento perfecto, con rollero y rollos. Se dá muy barata. "El Brillante", Aguila 211, entre Reina y Estrella. D-7 2440 20 Enero

PIANOS Y pianolas de acreditadas marcas, absoluta garantía, al contado y a plazos cómodos, precios económicos. Visítenos y se convencerá. "La Predilecta". San Rafael y Oquendo. D-7 S-515 1 Febrero

PIANOS, pianolas e instrumentos al contado y en plazos cómodos. Música impresa y estudios para todos los conservatorios. Pianos de alquiler, afinaciones y reparaciones. Calidad y bajo precio Viuda de Carreras y Cía. Prado 115. Telf. A-3642. D-7 E-1757 Indf. 1 Ag.

D8. Animales

BUEYES maestros en carreta y arados, se vende una yunta joven. En villa Elena. Carretera de Guanabacoa a Santa María del Rosario. D8 S372 20 En

VENDO UNA novilla recién parida, muy mansa, propia para familia, buena lechera. luz Caballero 16, entre Carmen y Vista Alegre, Víbora. D-8 2743 22 Enero

SE VENDEN gallinas catalanas de Prat y Leghorn blancas, de primer año, propias para recría, a $8 el trío. Gallinas sueltas $3.50 y $2 los gallos, huevos para incubar de ambas razas, $1.40 docena, de toda garantía. También vendo los enseres de la granja, baratos. Lo mismo se hace negocio en conjunto. 14 número 110, entre 11 y 13, Vedado. D-8 2301 20 Enero

SE VENDE un potro color dorado oscuro con un lucero en la frente, tiene 6 1|2 de alzada y tiene 26 meses de edad, está muy hermoso. Informan Tel. FO-1497 D-8 S-311 20 Enero

SE VENDE un Sinsonte y un Ruiseñor, varios canarios españoles, todos buenos cantadores. Calle 4 No. 4, entre Tercera y Quinta, Vedado. D-8 2626 21 Enero

VENDEMOS 30 mulos nuevos, acabados de recibir, 30 mulos trabajados, caballos y mulos de monta, 18 bicicletas, 12 carros de cuatro ruedas, 5 arañas, 1 faetón y arreos de todas clases. Todo a precio muy barato Marina número 3, esquina a Atarés, frente al taller de Gancedo. Jesús del Monte. Teléfono X-2876. Jarro y Cuervo. D-8 S-74 2 Febrero

D9. Fincas Rústicas

ARRIENDO FINCA

Una caballería aproximadamente, hierba paral millo. Chalet mampostería, agua, luz eléctrica, comodidades. Frente a Vento, kilómetro 9. Informan: calle C número 10, esquina 23, Vedado, de 9 a 12. D-9 2622 20 Enero

SE ARRIENDA una finca rústica de una caballería y cordeles, en el pueblo de San Antonio de los Baños. Precio $250.00 al año. Informan Tel. FO-9074. (D-9) S-521 26 Enero

FINQUITA a 12 kilómetros de la Habana, frente carretera, 40.000 metros, bungalow nuevo de madera; sala, 2 cuartos, cocina y baño, pozo, siembra de millo y maloja. $7.500. Muñiz. M-3554. Aguila 70, de 3 a 5. D-9 S-514 20 Enero

SE ARRIENDA una finca de 89 caballerías, con buenos potreros para crianza de ganados y también para siembra de arroz. Informan Tel. FO-9074. (D-9) S-520 25 Enero

VENDO o arriendo finca rústica 7 1|2 caballerías, pozo con su motor, casa de vivienda, 6 casas de trabajadores, muchos árboles frutales; en la carretera Central a 50 minutos de la Habana. Informan F-4197. D-9 S-487 19 Enero

SE VENDE a tres leguas de la Habana una finca de dos y media caballerías. una de ellas sembrada de hierba del paral toda con frente a carretera con un pozo fértil, informan de tres a cinco en San Lázaro 92 altos, entre Industria y Crespo. En el mismo lugar se venden parcelas para quinta de recreo. (D-9) 2553 19 Enero

A LOS SEMBRADORES DE PAPAS Y CEBOLLAS

Se arrienda una finca de excelentes tierras, con buen regadío y muy próxima a la Habana en carretera. Informan en Empedrado 16, altos. Sr. Márquez. (D-9) 2420 21 Enero

FINCAS, venta, renta. Vendo fincas de una a cuatro caballerías. También arriendo con largo contrato, cobrando las siembras. Díaz Minchero, Guanabacoa. Caserío Villa María. D-9 2067 22 Enero

FINCAS rústicas. Vendo dos de 7 caballerías cada una en el Término de Vereda Nueva; una de 7 caballerías y una de 5 y cuarto caballerías, en el Término de Alquízar. Todas propias para cultivos y potrero. Trato directo con el propietario Manzana de Gómez 443. D9 1846 20 Enero.

D10. Objetos Varios

MAQUINA de escribir portable, propia para regalo con maleta, está nueva en $30. Calle F No. 5, Vedado. (D-10) 2384 19 Enero

SE VENDE un vivero con tanque y nevera en inmejorables condiciones, bueno para el negocio. Informan: Conde 5. (D-10) 2767 22 Enero

SE VENDEN 2 huecos de puertas (4 hojas) de cedro con tablero, alto 2.80 mx85c., 2 huecos ventana vidriera 190 mx90c.; 6 1|2 metros cañería de 1|2 todo de uso en buen estado. Precio $12.00. Avenida 3a. No. 28 entre 5 y 6. Reparto Buena Vista. (D-10) 2656 20 Enero

CUADROS DE E. CHARTRAND

Se venden muy baratos dos cuadros del famoso pintor cubano, representando el torreón de la Chorrera y el de San Lázaro, con la batería de la Reina. Neptuno 126, esquina a Lealtad. Telf. M-7086. D-10 2453 31 Enero

SE VENDE casi regalado lo siguiente: 1 cama camera con bastidor, $6.00; 2 sillones de portal como nuevos, $11.00; 1 "bureau" de cortina en perfecto estado, $15.00; 1 aparador con vitrina arriba hecho por encargo (de cedro) costó $60.00 se regala en $14.00. Pueden verse de 9 a 12 de la mañana en la calle 21 entre C y D, Edificio Tavel, Apartamento 21. (D-10) 2709 21 Enero

E SE SOLICITAN

E 1.—Criadas y Criados.
E-2.—Cocineras y Cocineros.
E-3.—Para dos o más servicios.
E-4.—Manejadoras.
E-5.—Crianderas.
E-6.—Chauffeurs.
E-7.—Costureras.
E-8.—Oficinistas.
E-9.—Operarios y Aprendices.
E-10.—Varios

E1. Criadas y Criados

SE SOLICITA una criada por horas, que sepa trabajar y tenga referencias. Sra. de Argüelles, calle 15, entre K y L. E-1 2443 19 Enero

SE SOLICITA una criada de comedor. Baños número 192, entre 19 y 21. Sueldo 25 pesos y ropa limpia. E-1 S-539 21 Enero

SE SOLICITA un muchacho de 14 a 15 años, para criado de manos; ha de tener quien lo recomiende. Calle de Luz, última casa a la izquierda, Loma de Chaple, Víbora E-1 2274 19 Enero

SE SOLICITA una buena criada, sin novio y con referencias. Vedado. Calle 11 y 4 No. 25. E-1 2489 20 Enero

LA PROTECTORA S. A. se solicitan sirvientas por 50 c. se les da casa y comida y colocación. Animas No. 107. M-3053. (E-1) 2513 19 Enero

SE SOLICITA una sirvienta que presente referencias de casa donde haya servido. Calle 2 entre 15 y 17, Vedado. Unica de planta baja. E-1 2267 19 En.

E2. Cocineras-Cocineros

SOLICITO COCINERO español o asiático, que quiera hacerse cargo de una cocina en casa de huéspedes. Buena perspectiva. Hay muchos inquilinos. Informa dueño. Reina 78. E-2 2294 21 En.

SE SOLICITA una buena cocinera blanca, que sepa bien su obligación, para una casa de poca familia. Tiene que dormir fuera y no salir al medio día. Ha de ser limpia y formal. Tiene que hacer plaza. Buen sueldo. Si no reune estas condiciones que no se presente. Sra. de Argüelles, calle 15 entre K y L. E-2 2442 19 Enero

SE SOLICITA cocinera en la calle de Luz última casa a la izquierda. Loma de Chaple. Víbora. E-2 2275 19 Enero

E3. Para 2 o mas servicios

SE SOLICITA una señora de mediana edad, para cocinar y limpiarle a cuatro personas. Tiene que traer referencias dormir en la colocación. Informan: Gelabert esquina Antonio San Miguel, Víbora. E-3 S-480 19 Enero

SOLICITO cocinera que ayude limpieza. Informan: calle 16 letra E, bajos, entre 19 y 21. Vedado. E-3 2392 19 Enero

E4. Manejadoras

SE SOLICITA una manejadora para un niño de dos meses, para lavar la ropita y los pañales. Calzada de la Víbora, 644. Que tenga referencias de otra casa. E-4 2749 28 Enero

SE SOLICITA una buena manejadora española, joven, sin novio y que tenga referencias. Sueldo: $20 y uniformes. Informan: 10 y 21. Vedado. F-5539, después de las 8 a. m. E-4 2781 21 Enero

E8. Oficinistas

NECESITAMOS un mecanógrafo taquígrafo inglés español. Escriba al Apartado número 1015, Habana, diciendo edad, experiencia y sueldo que desea. E-8 2654 20 Enero

E9. Operarios-Aprendices

EBANISTAS operarios. Se necesitan en San José 126, letra D, entre Marqués González y Oquendo. E-9 2739 26 Enero

E10. Varios

COMANDITE

Para ensanchar un negocio de Patente que dá buena utilidad, se solicita Comanditario. Absoluta seguridad. Informan: teléfono A-3472. Delmonte, Cuba 92. (E-10) 2568 20 Enero

SOLICITAMOS agentes en el interior de la Isla para la venta de productos de belleza. Preferimos comerciantes establecidos. Geroaise Graham Co., Aguacate 80. Habana. E-10 2776 21 Enero

SEÑORA O SEÑORITA, que le agrade y se crea capacitada para asumir la representación de una Revista en gestiones de anuncios y suscripciones, puede llamar al señor García. Teléfono A-3138. Todos los días de 1 a 4 de la tarde. Se le ofrece el 50 por ciento de la que obtenga en sus gestiones. E-10 S-549 23 Enero

SOLICITO un socio con $3.000 para ampliar un negocio de Zapatería ya establecido en una calle muy céntrica de la Habana. Se presta para venta al detalle y por mayor. Informan: Telf. A-8402 E-10 S-547 23 Enero

SE NECESITA un muchacho entendido en Bodega que sepa algo de cocina. Se exigen referencias. Compostela 131, bar (E-10) 2554 19 Enero

SE SOLICITA un profesor interno para clases de primera enseñanza. Informa verbalmente Luz Caballero 72, Guanajay. (E-10) 2509 19 Enero

SE SOLICITAN 100 macheteros para cortar caña en la Colonia Santa Mónica en Paso Real de San Diego. cañas buenas de retoño y primavera, parte cañas regadas, pago al día en efectivo a la presentación del vale del pesador; buena vivienda y agua, buen trato. Dirigirse a Vicente Suárez en Paso Real de San Diego. E-10 2510 24 Enero

ES SOLICITA una joven blanca, que sepa lavar y planchar, para ropa de niños. Sueldo: $10.00. Informan: calle H esquina a 13, Vedado. E-10 S-530 19 Enero

SE SOLICITA un muchacho y muchachita para sencillos quehaceres; han de tener referencias. Milagros No. 37 entre Bruno Zayas y Cortina. Tel. I-6072. E-10 S-516 21 Enero

SE SOLICITAN

Un Camarero, Botones y Telefonista que hablen el inglés. Sin este requisito no se presenten. Horas: de 1 a 3 p. m. Hotel Alcázar, Cárdenas No. 81. E-10 2425 19 Enero

ARMADORES de sillas y juegos de recibidor, que tengan referencias. Se necesitan en la Fábrica de Muebles de Manuel Méndez. Concha No. 3, por Marina. (E-10) 2066 22 Enero

SOLICITO un farmacéutico con algún capital para ofrecerle buen negocio en sociedad. A. Pérez. Luis Estévez 121, Reparto Santos Suárez, Habana. (E-10) 2406 21 Enero

SOLICITAMOS agentes bien relacionados para venta en casa particular a plazos. Pagamos buena comisión; diríjase por correo a Agentes. Apartado de Correo 2506. E-10 S-222 23 Enero

SOLICITO un socio con 200 pesos para establecimiento, muy acreditado, cuyo capital puede ganarse en dos meses. San Lázaro No. 151. (E-10) 1752 10 Febrero

F SE OFRECEN

F-1.—Criadas y Criados.
F-2.—Cocineros y Cocineras.
F-3.—Para dos o más servicios.
F-4.—Manejadoras.
F-5.—Crianderas.
F-6.—Chauffeurs.
F-7.—Costureras.
F-8.—Oficinistas.
F-9.—Operarios y Aprendices.
F-10.—Varios.

F1. Criadas y Criados

DESEA colocarse muchacha española para criada de manos o cuartos. Teléfono M-3053. Ludivina. F-1 2459 19 Enero

DESEA colocarse muchacha formal para limpiar por horas. No tiene pretensiones. Informan: Telf. F-3132. María. F-1 2728 21 Enero

SE DESEA colocar una muchacha para criada de manos; desea casa de moralidad. San Pablo y Cocos número 14, Cerro. Telf. U-1024. F-1 2729 21 Enero

SE OFRECE española de criada de manos. Es trabajadora, tiene referencias; prefiere la Víbora. Informan: Telf. I-7860 F-1 2571 20 Enero

SE DESEA colocar una muchacha española para criada de manos. Sabe servir bien a comedor y coser un poco. Tiene referencias. M-7122. F-1 2647 20 Enero

SE DESEA colocar una muchacha española para cuartos. Sabe coser y cortar. Tiene buenas referencias. M-3064. Habitación 11 F-1 2653 20 Enero

DESEA colocarse un joven español de criado de manos; sabe servir mesa rusa, acostumbrado a servicio fino. Teléfono A-4490. F-1 2650 20 Enero

SE OFRECE joven española para criada de mano. Desea casa de moralidad. Pregunten por Amparo. U-1759. (F-1) 2686 20 Enero

SE OFRECE español cumplidor, para criado comedor, práctico en servicio a la rusa, con referencias de donde trabajó. Informan: F-1727. F-1 2620 30 Enero

SE COLOCA primer criado de mediana edad para comedor de casa particular u Hotel, tiene referencias. Informan A-8462. (F-1) 2678 20 Enero

SE OFRECE un joven español para criado de mano, tiene referencias. Teléfono F-5058. (F-1) 2676 20 Enero

JOVEN española desea colocarse de criada de mano, tiene referencias. Informan FO-2781. F-1 2673 20 Enero

CRIADO de mano español se ofrece práctico en todo buen servicio, referencias inmejorables. Teléfono M-4377. F-1 2663 20 Enero

OFRECESE joven española para criada de comedor o cuartos, sabe coser, buenas referencias. Informan Vedado calle 15 No. 259 altos. Tel. F-6295. F-1 2659 20 Enero

SE DESEA colocar un criado de mano español en casa particular, sabe servir a la rusa, tiene referencias. A-3426. (F-1) 2690 20 Enero

SE DESEA colocar una joven española de criada de mano. Informan teléfono A-4126. (F-1) 2697 20 Enero

SE DESEA colocar una muchacha de criada de mano, sabe cumplir con su obligación, calle Carmen 64, teléfono M-4781. (F-1) 2705 20 Enero

DESEA colocarse una muchacha isleña para cuartos o comedor. Prefiere el Vedado. Tiene referencias. Informan: U-1477 F-1 2569 23 Enero

SE OFRECE española para criada de mano o cuartos. Lleva tiempo en el país. Tiene referencias. Palmira. U-4669. F-1 2484 19 Enero

SE DESEA colocar muchacha española de criada de cuartos o comedor. Desea casa seria, sueldo $30.00. Teléfono M-7320. (F-1) 2543 19 Enero

DESEA colocarse una muchacha española para cuartos o comedor. tiene referencias. Teléfono M-3053. Ramona. (F-1) 2540 19 Enero

DESEA colocarse una muchacha española para criada de mano o cuartos seria y trabajadora, pregunten por Remedios. M-3053. (F-1) 2539 19 Enero

SE OFRECE criado de mano uruguayo, es práctico en el oficio. Informan teléfono M-4414 (F-1) 2537 19 Enero

CRIADO ESPAÑOL se ofrece, práctico en servicio fino de comedor, con referencias y sin grandes pretensiones. Sale al campo. Teléfono A-6505. F-1 2619 20 Enero

DESEA colocarse una buena criada de mano o para habitaciones, sabe coser y tiene buenas recomendaciones. Teléfono A-4792. F-1 2521 19 Enero

SE OFRECE experto criado de mano peninsular con referencias de primera; va a cualquier punto. Tel. A-4792. F-1 2522 19 Enero

ESPAÑOLA formal corta por figurín, acostumbrada a servir buenas casas, duerme en la colocación. Edificio Arcos. Tel. F-3729. (F-1) 2517 19 Enero

SE OFRECE una muchacha española para criada de mano. sabe servir a comedor y coser un poco. Referencias muy buenas. M-9578. F-1 2505 19 Enero

JOVEN ESPAÑOLA desea colocarse para criada de manos o cuartos; sabe trabajar. Lleva tiempo en el país; tiene referencias. Informan: Aguacate 84. Teléfono A-3550. F-1 2460 19 Enero

DESEA colocarse una muchacha española, de criada de manos, de cuartos o de comedor. Tiene quien la recomiende. Informan: teléfono M-5165. F-1 S-477 19 Enero

JOVEN peninsular práctica en limpieza, comedor y costura. Desea colocarse. Tiene buenas referencias. Informan: teléfono F-4052. F-1 S-478 19 Enero

JOVEN española desea colocarse de criada de cuartos o manos. Sabe coser y tiene referencias. Telfs. I-1910—I-7349. (F-1) 2074 21 Enero

DESEA colocarse joven española para criada de mano y comedor, sirve mesa a la rusa y tiene buenas referencias. Teléfono U-3664. (F-1) 2547 19 Enero

SE OFRECE una joven española para criada de mano, cuartos o comedor, muy práctica, buenas referencias. Teléfono M-3229. (F-1) 2549 19 Enero

SE OFRECE joven español para segundo criado casa particular o para limpieza de autos y patios sin pretensiones, con referencias. Informes M. G. Teléfono M-4605. (F-1) 2560 19 Enero

DESEA colocarse una señora española de mediana edad para criada de mano. Informan F-5972. (F-1) S-503 19 Enero

SE OFRECE criada de mano, es trabajadora, tiene buenas referencias, no tiene pretensiones, y una cocinera duerme fuera. Tel. A-3343. F-1 S-489 19 Enero

SEÑORA joven española desea colocarse por horas, tiene recomendaciones de la última casa. F-3768. F-1 2494 19 Enero

DESEA colocarse una joven española para criada de mano, es formal y honesta, lleva poco tiempo en el país, desea buena familia. Informan Tel. I-2133. F-1 2493 19 Enero

DESEA colocarse muchacha española, sabe coser, tiene buenas referencias, no le importa ir al campo si el sueldo le defiende. Tel. M-5390. F-1 2487 19 Enero

DESEA colocarse una muchacha española, en casa de moralidad. Tiene recomendaciones. Sabe coser. Informan: teléfono X-2387. F-1 S-479 19 Enero

CRIADO de mano desea colocarse en casa particular, es serio y sabe trabajar, tiene buenos informes. M-3064 F-1 2488 19 Enero

SE DESEA colocar una joven para criada de manos, en casa de moralidad. Teléfono I-5221. Luco número 59. F-1 2427 19 Enero

SE DESEA colocar una muchacha española, de mediana edad, para criada de cuarto o de comedor. Tiene recomendación en el Vedado, calle 19 número 224, entre F y G, tintorería. F-1 2389 19 Enero

DESEA colocarse una muchacha inglesa para criada de cuartos o lavar. Habla bien castellano. Duerme fuera. Teléfono F-1683. "El Estuz". (F-1) 2430 19 En.

DESEA colocarse española por horas o para casa de un matrimonio solo. Limpia y formal. Sabe cumplir con su obligación. Teléfono M-4459. F-1 2432 19 Enero

F2. Cocineras-Cocineros

COCINERO repostero de color, desea colocarse casa particular o comercio. Es limpio, serio y honrado, cumple bien su obligación. M-4118. F-2 2632 20 En.

COCINERA, se desea colocar. Sabe su obligación; hace plaza. Tiene referencias, desea buen sueldo. Telf. F-6181. F-2 2771 21 Enero

SE COLOCA una cocinera. Hace dulces. No duerme en la colocación, mediana edad, que sea casa de moralidad. M-4447. San Nicolás 152. F-2 2762 21 Enero

SE COLOCA española de cocinera. Sabe bien su obligación. No se coloca para los repartos. Informan: Infanta 76. U-1575 F-2 2624 20 Enero

MUCHACHA española desea colocarse de cocinera-repostera; hace plaza si se desea y duerme en la colocación. No menos de 35 pesos. Razón: F-2645. F-2 2468 20 Enero

SE COLOCA una cocinera. No saca comida ni duerme en la colocación. Informan: Estrella y San Nicolás. Teléfono M-4447 F-2 2613 21 Enero

SE DESEA colocar una señora de color, para cocinar y otra para limpiar. Teléfono A-1985. F-2 2610 20 Enero

SE DESEA colocar una joven de color, para cocinar. Sueldo de 25 a 35 pesos. Responde con su trabajo. Telf. M-6523. F-2 2591 23 Enero

SE OFRECE un buen cocinero repostero joven; es serio, formal y de buen carácter, sin pretensiones. Informan en el Telf I-7510. F-2 2586 20 Enero

SE DESEAN colocar dos cocineras de color. Informes: Sitios 55, sueldo de 20 a 25 pesos. Dormir fuera. F-2 2572 20 Enero

BUEN COCINERO y repostero chino, cocina criolla, española, americana. Tiene 14 años, práctico en el oficio. Desea casa particular o comercio. Buenas referencias. Informan: teléfono M-5145. F-2 2645 21 Enero

SE DESEA colocar una señora de mediana edad, española, para cocinar. No duerme en la colocación. Tiene referencias. Informan: teléfono F-6111. F-2 S-518 20 Enero

SE DESEA colocar superior cocinera de color, repostera, muy limpia y formal. Tiene referencias. No duerme en la colocación. M-7122. F-2 2646 20 Enero

BUENA cocinera y repostera española desea colocarse, cumple bien su obligación, solamente para la cocina, no duerme en la colocación. Reina 69. A-4089. (F-2) 2687 20 Enero

SEÑORA española de mediana edad desea colocarse de cocinera, entiende de repostería, hace plaza y no duerme en la colocación. F-3011. (F-2) 2681 20 Enero

JOVEN español desea colocarse de cocinero. es buen cocinero y repostero, con recomendaciones de grandes casas particulares. Informan Tel. FO-2653. (F-2) 2679 20 Enero

SE OFRECE un buen cocinero español para casa particular o de comercio, o huéspedes, sabe las tres cocinas y pastelería y repostería y no tiene pretensiones. A-2344, sale al campo. (F-2) 2677 19 Enero

DESEA colocarse una buena cocinera española, cocina española y criolla, sabe de repostería, tiene buenas referencias, duerme fuera. U-6694. F-2 2665 20 Enero

DESEA colocarse joven española para cocina, sabe el oficio. Informan teléfono A-4271. (F-2) 2693 20 Enero

SE DESEA colocar una joven española de cocinera, sabe cumplir con su obligación, puede dar referencias. Informes: Jesús del Monte 346. (F-2) 2688 20 Enero

COCINERO ASIATICO desea colocarse en casa particular. Cocinar bien a la criolla o española. Hace dulces. Informan: Telf. M-4489. F-2 2607 20 Enero

COCINERO, DESEA colocarse en casa particular; cocinar a la criolla o española. Hacer dulces. Informan: Telf. M-4352. José Weng. F-2 2608 20 Enero

SE OFRECE un cocinero joven, asiático, cocina criolla, española y repostería: muy limpio. Buenas referencias de casa particular. Telf. A-6741. F-2 2570 20 Enero

DESEA colocarse buen cocinero de color, en casa particular o comercio. Sale al campo. Tiene buenas referencias. Informan: FO-9306. F-2 2567 20 Enero

DESEA colocarse señora con un niño de 6 meses, para cocina sencilla. Lo mismo se coloca sin niño. Duerme en la colocación o afuera. Sabe de repostería. Prefiere el Vedado. 23 entre H y G, casa Emilio. Teléfono F-2898. F-2 2441 19 Enero

SE DESEA colocar joven española para cocinar, sabe de repostería, tiene referencias. Informan Tel. M-5344, Cuarteles 1. (F-2) 2561 19 Enero

SE DESEA colocar una muchacha española de cocinera en casa de moralidad, duerme en la colocación, prefiere bajos, pregunte por Manuela. M-3053. F-2 2495 19 Enero

---

FOLLETIN 64

HISTORIA ELEMENTAL DE CUBA

PARA USO DE LAS ESCUELAS PRIMARIAS

POR EL

DR. RAMIRO GUERRA Y SANCHEZ

SEGUNDA EDICION

De venta en CULTURAL, S.A., "La Moderna Poesía" Pi y Margall 135, Librería "Cervantes", Galiano y Neptuno. — Habana.

(Continúa)

venir el Gobierno. Esta ley de 1863, creó propiamente la Segunda Enseñanza y la Enseñanza Profesional en la Isla. El gobierno general de la Isla contribuía con una pequeña suma, para ayudar a los ayuntamientos más pobres a sostener sus escuelas.

Aunque la ley se cumplió muy mal, adelantó algo la instrucción. En 1867 había 418 escuelas públicas y 294 privadas, con 1,284 maestros y ayudantes, las cuales contaban con 27,780 alumnos. El costo de todas las escuelas subía a $1.137,000.

En 1880, se promulgó otra ley escolar, que rigió hasta el cese de la dominación española, ampliada por varias disposiciones de 1884, dando mayores libertades para el establecimiento de escuelas privadas. La nueva ley disponía que en cada pueblo de 500 habitantes debía haber, por lo menos, una escuela pública elemental para niños, y otra, aunque fuese incompleta, para niñas. Aunque la ley se cumplió mal, la enseñanza continuó progresando. En 1893, las escuelas llegaban a 1,686, de las cuales 898 eran públicas y 788 privadas, con un total de 62,355 alumnos. El costo de las escuelas públicas era de $730,000. En esta época existían dos Escuelas Normales en la Habana. La Segunda Enseñanza estaba a cargo de seis Institutos Provinciales, y la Superior, confiada a la Universidad, la cual estaba muy pobremente atendida.

Las escuelas privadas eran establecimientos de propiedad particular, o sostenidas por las corporaciones religiosas y por las numerosas sociedades de "instrucción y recreo" que había en casi todos los pueblos de la Isla.

En 1861, las personas que sabían leer y escribir representaban el 19.2 por ciento de la población total; en 1887, el 27.7 por ciento, y en 1899, el 36 por ciento. En la actualidad, el 47.6 por ciento de la población sabe leer y escribir. El período en que hubo un adelanto más rápido fué de 1887 a 1899.

221. Desarrollo científico y literario.—El desarrollo literario y científico de Cuba fué muy considerable de 1838 a 1895.

En la poesía se distinguieron mucho Gabriel de la Concepción Valdés (Plácido) fusilado en 1844, Don José Jacinto Milanés, Doña Gertrudis Gómez de Avellaneda, la más notable de las poetisas cubanas, Don Joaquín Lorenzo Luaces, Don Juan Clemente Zenea, Don Rafael María Mendive, Don Ramón Vélez de Herrera, Don Miguel Teurbe Tolón, Don Francisco Orgaz, Don Ramón de Palma, Don José Fornaris, Don José Agustín Quintero, Francisco Sellén, Juan C. Nápoles Fajardo, Diego Vicente Tejera, Aurelia Castillo de González, Enrique José Varona, José Martí, Nieves Xenes, Esteban Borrero Echevarría, Mercedes Matamoros, Enrique Hernández Miyares, Julián del Casal, Juana Borrero y muchos más.

La oratoria se desarrolló en el foro y la cátedra sagrada, y durante la propaganda autonomista. Los oradores forenses fueron numerosos, distinguiéndose Don Pedro González Llorente. En la oratoria sagrada fueron notables Don Tristán de Jesús Medina y en época más reciente, Don Ursulo Dobal. Entre los oradores políticos brillaron Don José Antonio Cortina, Don Miguel Figueroa, Don José María Gálvez, Don Rafael Montoro, reputado como uno de los más notables oradores cubanos, Don Eliseo Giberga, Don Antonio Govín y Don Rafael Fernández de Castro. Don Manuel Sanguily fué también uno de los oradores más reputados. Martí fué un orador admirable y muy fogoso, pero casi toda su vida transcurrió en la emigración. Don Enrique José Varona fué un notabilísimo orador académico de la época posterior a 1880.

Los novelistas más notables fueron Don Cirilo Villaverde y Don Anselmo Suárez y Romero, aunque hubo otros cultivadores de la novela.

En la Historia se distinguieron Don Antonio Bachiller y Morales, Don Pedro J. Guiteras, Don Pedro Santacilia, Don José Antonio Saco, Don José María de la Torre, Don Francisco Calcaño, Don Ignacio Rodríguez, Don Enrique Piñeyro y otros menos conocidos.

El periodismo se desarrolló con brillantez, siendo numerosos y notables los publicistas de la época. Entre los periodistas sobresalieron Don Francisco de Frías, conde de Pozos Dulces, y Ricardo del Monte. Don Gaspar Betancourt Cisneros fué un gran publicista. Las revistas más afamadas fueron la Revista de Cuba, la Revista Cubana y las Hojas Literarias; las dirigieron respectivamente, Don José A. Cortina, Don Enrique José Varona y Don Manuel Sanguily.

Además, después de la guerra de los Diez Años, se produjo una abundante literatura, de carácter patriótico y revolucionario. Entre los libros más notables de este género se cuentan "Cuba y sus Jueces", de Don Raimundo Cabrera, y "Cromitos Cubanos" y "Episodios de la Revolución Cubana" de Don Manuel de la Cruz.

La producción científica también fué de importancia. En este orden de los conocimientos se distinguieron el naturalista Don Felipe Poey, Don Esteban Pichardo, Don Alvaro Reinoso, Don Antonio Mestre y el Dr. Carlos de la Torre. Corresponden a esta época los notables trabajos de investigación científica sobre las causas de los ciclones en las Antillas efectuados durante largos años por el P. Benito Viñes, director del Observatorio de Belén. Aunque el "P. Viñes", como generalmente se le llamaba, no era cubano, todos sus trabajos se efectuaron en la Isla y llegó a ser muy popular entre todos los elementos de la población.

La música, la pintura y la escultura tuvieron cultivadores notables. En la música se distinguieron como compositores Ignacio Cervantes, Nicolás Espadero, José White y José Manuel Jiménez; en la pintura sobresalieron Armando Menocal y Leopoldo Romañach y en la escultura, J. Vilalta de Saavedra.

En resumen, puede decirse que el desarrollo de la cultura en Cuba fué muy considerable, especialmente después de 1880.

222. Resumen.—De 1836 a 1896 el desarrollo económico de Cuba tropezó con muchas dificultades. La producción del café desapareció y la industria azucarera, aunque continuó aumentando, dejaba pocas utilidades. La población aumentó, pero con mucha menor rapidez que en el período de 1790 a 1838, lográndose la abolición total de la esclavitud. La instrucción realizó algunos progresos, distinguiéndose muchos cubanos en las ciencias, las artes y la literatura.

M.E.C.D. 2016

TELEFONOS A-3333 A-1014

ANUNCIOS CLASIFICADOS DEL DIARIO DE LA MARINA

TELEFONOS A-3333 A-1014

DESEA colocarse cocinero y repostero para casa particular, o casa de vivienda de ingenio, trabaja la cocina francesa, la española, la criolla y la americana, trabajó en las mejores casas de la Habana. Da referencias. Para avisos San Ignacio 25. Teléfono M-5338. (F-2) 2533 20 Enero

DESEA colocarse de cocinera una señora española de mediana edad, sabe cumplir con su obligación. Tiene referencias. Teléfono A-3151. F-2 2524 19 Enero

COCINERA y repostera española desea colocarse en casa de moralidad, cocina española y criolla. Informan Sol 105. F-2 2511 19 Enero

SE OFRECE un buen cocinero chino; cocina española, criolla; sabe de repostería; muy limpio y buenas referencias de casas particulares. M-9578. F-2 2507 19 Enero

UNA BUENA cocinera desea colocarse, cocina española y criolla, sabe de repostería, muy limpia, buenas referencias. Tel. M-9578. F-2 2506 19 Enero

SE OFRECE una señora de mediana edad para cocinar, y una joven para lavar en su casa; ambas del campo y residentes en Peñalver 10, altos. F-2 2465 19 Enero

COCINERO repostero asiático desea colocarse casa particular o casa de huéspedes. Cocina criolla, española. Calle de Dragones número 80, altos. Francisco. M-1684. F-2 2451 19 Enero

SEÑORA de mediana edad, española, desea colocarse para cocinar solamente. Sabe su obligación. Tiene referencias. Sitios 34. Teléfono M-3416. F-2 2457 19 Enero

SE OFRECE una buena cocinera, cocina española y criolla, sabe de repostería, muy limpia, buenas referencias. Teléfono M-3229. (F-2) 2551 19 Enero

SE OFRECE un buen cocinero joven, chino, cocina española y criolla, sabe de repostería, muy limpio, buenas referencias. Teléfono M-3229. (F-2) 2550 19 Enero

DESEA colocarse una cocinera de color. Calle F, 202, apto. 12. F-2 2397 19 Enero

COCINERO para casa particular. Teléfono M-4494, con referencias; voy Marianao, barrios, campo, si pagan viajes. Pregunten por Gregorio. F-2 2426 19 Enero

COCINERO español, hombre formal, para restaurant, barra o negocio. Trabaja bien. Va al campo. Se ofrece, Aguila 114, café. Telf. M-4871. Sánchez. F-2 2390 22 Enero

UN COCINERO repostero que cocina criolla, española y a la inglesa y francesa. Tiene buenas referencias. Zanja 45, altos. Telfs. A-4352 y A-0668. José Chano. F-2 2320 21 Enero

COCINERO y repostero de color, mediana edad, desea colocarse en casa particular o comercio, limpio, serio y honrado. Cumple su obligación. Telf. A-3090. F-2 2055 20 Enero

UN COCINERO asiático desea colocarse para casa particular y criado de manos. Informan: Dragones 72. Telf. A-9933. Manuel Chong. (F-2) 2083 20 Enero

COCINERO de color. Desea casa particular o comercio. A la criolla y español, repostero con referencias. Calle Paula No. 72. teléfono M-4178. F-2 2051 20 Enero

DESEA colocarse un buen cocinero de color, en casa particular y repostero. Tiene buenas referencias. Lo mismo en el campo. Teléfono FO-2741. F-2 2078 20 Enero

F3. Para 2 o mas servicios

UNA JOVEN inglesa desea colocarse de manejadora, criada de cuartos, coser; habla inglés con los muchachos; habla castellano bien. Magdalina. Telf. 3205. Casa 456 entre 8 y 10, Vedado. (F-3) 2402 19 Enero

DESEA colocarse una muchacha española para limpiar o manejar. Informan: Telf. M-4424. F-3 2623 20 Enero

SE DESEA colocar una muchacha de criada de manos o para cocinar y limpiar para un matrimonio solo. Sabe cumplir con su obligación. Informan: Telf. F-6265. F-3 2628 19 Enero

ESPAÑOLA desea colocarse en casa de familia o matrimonio. Sabe cocinar y coser. Tiene referencias. Telf. I-1375. (F-3) 2603 20 Enero

SE OFRECE matrimonio joven, peninsular. Ella para cocinera y él para cualquier trabajo de la casa. Tienen referencias. En Teniente Rey número 69 altos. (F-3) 2713 21 Enero

SE DESEA colocar una señora española de mediana edad, para criada. Ayuda los quehaceres de la casa. Presenta recomendaciones. San Nicolás 103. Teléfono M-4712. F-3 2717 20 Enero

JOVEN de color desea colocarse para limpieza por horas o cocinar a corta familia. No duerme en el acomodo. Informes: teléfono M-6523. F-3 2592 20 En.

UNA INGLESA desea cocinar o lavar; llamen al teléfono M-6526. Pregunten por Ana. Jesús María 120. F-3 2593 23 Enero

SE DESEA colocar una muchacha para cocinar y limpiar siendo casa chica o corta familia. Dormir fuera. M-3377 y M-4821. F-3 2642 23 Enero

UNA MUCHACHA española desea colocarse de criada de manos, comedor. Solo tiene buenas referencias. Sabe cumplir con su obligación. FO-1474. F-3 2643 20 Enero

DESEA colocarse una muchacha española para criada de cuarto, de manos o manejadora. Informan: Telf. M-3373. F-3 2639 20 Enero

SE DESEA colocar una muchacha española, de comedor o criada de cuartos, también para lavar. Informes y referencias. FO-2745. F-3 2640 20 Enero

SE OFRECE joven española para criada de mano o manejadora. Es trabajadora, formal. Lleva tiempo en el país. U-4669. Dosinda. (F-3) 2684 20 Enero

UNA JOVEN española desea colocarse de criada de mano o manejadora, tiene buenas referencias. Tte. Rey 77. Teléfono M-3064. (F-3) 2675 20 Enero

SE DESEA colocar una española para criada de mano o manejadora, sabe algo de cocina, sabe coser. Tel. U-7073. (F-3) 2680 20 Enero

CRIADO de mano y entiende bien de jardín, desea colocarse con espléndidas referencias de familias distinguidas. Teléfono F-6097. (F-3) 2692 20 Enero

DESEA colocarse joven español de criado de mano, ayudante de chauffeur. Informan F-6177. (F-3) 2700 20 Enero

DESEA colocarse joven española para cuartos y coser o comedor, no le importa manejar, tiene referencias. Informan Tel. U-4669. (F-3) 2707 19 Enero

DESEA colocarse señora española criada de mano y cocinar siendo corta familia, es cumplidora, desea casa seria, tiene referencias. Informan: A-8253. Apodaca No. 9. F-3 2670 21 Enero

ESPAÑOLA desea encontrar colocación entiende de todos los quehaceres de una casa, se coloca con una niña de 5 años. U-1759. F-3 2652 20 Enero

SE DESEA colocar una señora de color para cocinar o criada siendo corta familia, tiene referencias de donde ha trabajado. Tel. I-7256. F-3 S-519 20 Enero

DESEA colocarse una muchachita de 15 años, para ayudar a la limpieza o manejadora en casa de moralidad. Informan: Cerro 570. Teléfono A-5969. F-3 2616 20 Enero

DESEA colocarse joven española para criada de mano o manejadora, es seria, trabajadora y tiene referencias. Informes FO-2777. (F-3) 2706 20 Enero

DESEA colocarse una señora española para limpiar y cocinarle a un matrimonio solo. Pregunte por María. M-3053. F-3 2458 19 Enero

SE DESEA colocar una muchacha fina para cuarto o manejadora, muy práctica en su trabajo; tiene buenas referencias de las casas donde ha trabajado. Informan: teléfono F-3385. F-3 2433 19 Enero

DESEA colocarse una joven española para corta familia. Entiende algo de cocina. Teléfono M-3966. (F-3) 2448 19 Enero

DESEA colocarse una señora española, de cocinera. Sabe hacer plaza, o cocinar y limpiar en casa de corta familia. M-5344. F-3 2394 19 Enero

SE DESEA colocar una muchacha de criada de manos o de cuartos o manejadora. Es muy trabajadora y formal. Tiene referencias. Telf. F-1015. F-3 2475 19 Enero

DESEA colocarse una joven española de criado de manos o manejadora. Sabe cumplir con su obligación. Informan: teléfono A-4141. F-3 2476 19 Enero

SE DESEAN colocar dos jóvenes de color, del campo, para cocinar y ayudar algo en la limpieza, hacen plaza. No se colocan menos de 30 pesos. Telfs. FO-9358 y FO-7549. Duermen fuera. F-3 2473 19 Enero

SE DESEA colocar una señora de mediana edad para criada de manos o manejadora o para todo, siendo poca familia. Telf. A-4452. F-3 2461 19 Enero

SE DESEA colocar un joven español para criado manos o para portero o para lo que se presente. Es trabajador, lleva tiempo en el país. Tiene referencias. Teléfono F-4063. (F-3) 2435 19 Enero

SE DESEA colocar una joven española de criada de manos o manejadora. Tiene referencias. Informan Hotel Boston, Egido número 73. Teléfono A-6436. F-3 2423 19 Enero

DESEA colocarse un español de mediana edad, de criado o portero o camarero. Informan: Trocadero 20. Telf. A-7533. (F-3) 2396 19 Enero

UNA JOVEN peninsular, instruída, desea casa de moralidad para cuartos y costura. Tiene referencias. Informan en teléfono A-6391. (F-3) 2558 19 Enero

DESEA colocarse joven española para cocinar y limpiar, tiene buenas referencias y es formal. Tel. U-3664. (F-3) 2548 19 Enero

DESEA colocarse una muchacha del país, para criada de mano o manejadora, sabe cumplir con su obligación. Teléfono I-7742. F-3 S-486 19 Enero

JOVEN española desea colocarse para criada de mano o manejadora. Informan Tel. I-5088. F-3 S-490 19 Enero

DESEA colocarse una joven española para criada de mano o manejadora. Tiene referencias. Informan San Pedro 6. Teléfono A-5394. (F-3) 2532 19 Enero

SE DESEA colocar muchacha española para cocinar y limpiar a matrimonio solo, no importan los repartos, desea casa seria y formal, llamen Tel. M-5344. Cuarteles 1. (F-3) 2559 19 Enero

SE OFRECE una joven de color para cocinar, es limpia y de buen aspecto, sabe cumplir, duerme fuera. Tel. F-4427. F-3 S-496 19 Enero

SEÑORA mediana edad desea colocarse casa de moralidad para coser, sabe cortar ropa de señora y niños, también reforma vestidos o acompañaría señora, señorita, sabe de cocina. Monte 31, de 8 a 11, de 2 a 4. (F-3) 2529 19 Enero

SE OFRECE joven española para manejadora y ayudar a la limpieza de corta familia. Es trabajadora y formal. Mercedes. U-4669. F-3 2483 19 Enero

UN JOVEN japonés desea colocarse de criado de mano o jardinero, entiende español y sabe cumplir. Informan teléfono U-4291. (F-3) 2544 25 Enero

SE DESEAN colocar dos jóvenes españolas una para cocinar o para cocinar y limpiar, y la otra para criada de mano o cuartos, tienen quien las recomiende. Tel. M-3064. (F-3) 2545 19 Enero

DESEA colocarse una española de cocinera y ayudar algo a la limpieza, no duerme en la colocación y lleva tiempo en el país. Tel. F-6212. Vedado. F-3 2502 19 Enero

SE DESEA colocar una muchacha de criada de cuartos o de manejadora o para el comedor, siendo corta familia. Tiene recomendaciones. M-2122. F-3 2399 19 Enero

SE DESEA colocar una joven de criada de manos o cocinera. Tiene quien la recomiende. Pueden llamar al U-6671. F-3 2422 19 Enero

UNA MUCHACHA inglesa desea colocarse de cocinera o para cocinar y limpiar. Puerta Cerrada No. 4, pregunte por Pilar. F-3 2415 19 Enero

SE DESEAN colocar dos muchachas españolas, para cualquier quehacer de una casa. Tienen buenas referencias de casa particular. F-2494. (F-3) 2410 19 En.

UNA JOVEN inglesa desea colocarse de manejadora, criada de manos o cuartos. Habla el castellano muy bien. Tiene referencias. Hilda. FO-2640. F-3 2401 19 Enero

SE DESEA colocar una joven española de criada de manos o manejadora. Calle I número 75, entre 9 y Calzada, Vedado. F-6086. F-3 2319 21 Enero

DESEA colocarse una joven española de criada de manos o manejadora. Entiende algo de cocina. Tiene referencias. Teléfono I-6074. F-3 2310 21 Enero

F4. Manejadoras

ESPAÑOLA fina desea colocarse de manejadora, tiene mucha práctica. También se coloca para cuartos y zurcir. Tiene referencias. Tel. U-4669. Beatriz. (F-4) 2685 20 Enero

SE OFRECE española, para manejadora. No le importa ir al campo. Tiene referencias. No tiene primo, ni pretensiones. Elena. U-1759. F-4 2482 19 Enero

SE OFRECE una muchacha de color, para manejadora. Duerme fuera; y en la misma una cocinera de color. San Nicolás 152, habitación 7. F-4 2582 20 Enero

F6. Chauffeurs

CHAUFFEUR español, trabajando en el comercio, ofrece sus servicios de chauffeur para casa particular. Informan: teléfono M-4601. Rojo. F-6 2444 19 Enero

SE DESEA colocar de chauffeur un joven mestizo sin pretensiones y con referencias. Informan teléfono M-5762. (F-6) 2527 19 Enero

DESEA colocarse de chauffeur, o de mecánico un joven español. Bien sea en casa particular, de comercio o en taller, como ajustador y desmontador mecánico. Posee recomendaciones de ésta desde el diecisiete hasta el veintiuno y del veintiuno al veintiocho de Europa, de donde también tiene título de primera categoría. Informan: teléfono M-9096. F-6 2243 19 Enero

SOLICITO casa de comercio para manejar un camión, soy práctico y de confianza. A-2394. F-6 2288 21 Enero

DESEA colocarse un chauffeur español en casa particular, con 20 años de práctica. Tiene recomendaciones. También tiene título de otro país. Informan: calle Marina número 46, interior. F-6 2725 21 Enero

CHAUFFEUR con 12 años de práctica se ofrece para casa particular. Tiene referencias de la última casa donde trabajó. I-5398. F-6 2674 20 Enero

CHAUFFEUR mecánico español desea prestar sus servicios en casa particular, tiene buenas recomendaciones de casas particulares donde ha cumplido con su obligación, sin pretensiones de mucho sueldo. Tiene uniformes. M-5737, Rubio. (F-6) 2696 20 Enero

CHAUFFEUR español serio y cumplidor, tengo buenas recomendaciones de varios años en las casas que trabajé, manejo toda clase de máquinas, conozco bien la ciudad. Con 10 años de praáctica, pocas pretensiones. U-4914. (F-6) 2703 20 Enero

CHAUFFEUR español desea colocarse, particular o comercio; larga práctica; modestas pretensiones; buenas referencias. Teléfono A-4792. F-6 2520 19 Enero

SE OFRECE un joven chauffeur para fregador de máquinas, con pocas pretensiones. Teléfono A-3343. F-6 S-509 20 Enero

CHOFER español con práctica general de máquinas y tráfico, es serio, cumplidor y ofrece referencias, oye proposiciones. Tel. F-3959. F-6 1659 20 Enero

F7. Costureras

SOLEDAD número 85-E. Se desea colocar una señora para coser, aunque tenga que hacer limpieza no repara. U-6698. (F-7) 2635 21 Enero

SE OFRECE una joven para coser y surcir en casa particular. San Nicolás número 152. F-7 2581 20 Enero

F8. Oficinistas

TENEDOR DE LIBROS

Muy práctico, serio y con buenas referencias, se hace cargo de cualquier contabilidad por importante o insignificante que sea, fijo o por horas. Tel. X-1487. F-8 58079 3 Febrero

SEÑORITA formal, solicita empleo de cajera, telefonista o mecanógrafa. Informes de 8 a 12 a. m. Telf. A-7068. (F-8) 2756 2 Febrero

TAQUIGRAFA MECANOGRAFA, con conocimientos de contabilidad y experta en todo trabajo de oficina, solicita empleo. Dirigirse por escrito a Srta. C. F. Merced 78, Habana. F-8 2641 29 Enero

SE OFRECE señorita por cualquier sueldo, para atender teléfono, escribir en máquina o hacer algún trabajo fácil. Teléfono A-9502. F-8 2595 20 Enero

JOVEN ESPAÑOL, con conocimientos prácticos de oficina, perfecta contabilidad y correspondencia mercantil, solicita plaza en oficina, bien del comercio, bien para central azucarero. No me importa salir al campo. Para informes por escrito a José Riera. 10 de Octubre 492, altos. Habana. F-8 S-461 20 Enero

SE DESEA colocar, joven auxiliar de tenedor de libros, tiene conocimientos de oficinas y notarías. Informan I-1419. F-8 2481 19 Enero

PARA LLEVAR libros y correspondencia, español-inglés, me ofrezco por horas o fijo. Mucha práctica. A-2394. F-8 2287 21 Enero

TENEDOR de libros se ofrece por horas, muy práctico en Fábricas y Almacenes de Vinos y Licores. Merced 78. teléfono A-6629. F8 1853 24 En.

UN JOVEN español desea colocarse en oficina particular o comercial, para auxiliar de Tenedor de Libros, cobrador etcétera. Tiene referencias y garantías de primera. Teléfono U-5897. (F-8) 1702 19 Enero

JOVEN BACHILLER, solicita empleo en cualquier trabajo, oficina o similar. Sabe mecanografía. Telf. U-4259. F-8 2071 20 Enero

JOVEN EXPERTO en todo trabajo de oficina; quince años servicios en la compañía, solicita empleo bien cajero, tenedor de libros, corresponsal o mecanógrafo-taquígrafo. Doy toda clase de informes. Llame señor Hernández. M-8258 o I-6807. F-8 1198 23 Enero

SEÑORITA mecanógrafa, con práctica, solicita empleo en trabajo general de oficina o en bufete. Telf. A-3593. F-8 1154 19 Enero

ABOGADOS Notarios, Mandatarios, Comerciantes, solicito trabajo en máquina o manuscrito. Dirigirse teléfono I-2392. De 1 a 3. F-8 585 19 Enero

TENEDOR DE LIBROS

Se hace cargo por horas o fijo de la contabilidad de cualquier establecimiento por módico precio. Corrales y Cienfuegos, entresuelos de la botica. F-8 58255 21 Enero.

F10. Varios

SE OFRECE un joven español para jardinero, fregador de máquinas, agricultor, floricultor, va al campo. No tiene pretensiones. Tiene 29 años. Con buenas referencias. Informan: FO-9335. F-10 S-470 19 Enero

UNA SEÑORA desea lavar ropa de casa particular o de hombres o para coser camisas o pantalones. F-2675. F-10 2791 21 Enero

HOMBRE QUE LLEVA 6 años de práctica en un garage de fregador, desea colocarse en garage o casa particular o de sereno o portero. F-2675. F-10 2786-87-88 30 En.

DESEA colocarse una señora de mediana edad, no duerme en la colocación. Tiene referencias. Informan: Telf. F-6111. F-10 S-504 20 Enero

GRATIFICO a quien me ceda su colocación o me la consiga de sereno, limpieza, portero u otros trabajos análogos, sea casa particular o comercial. Telf. 6445. (F-10) 2605 20 Enero

SE OFRECE un buen jardinero para asistir la conservación de su jardín, al mismo tiempo para construir jardines a precios de situación. Voy al campo si me solicitan. Domicilio: Jardín La Mariposa. Teléfono FO-1411. José García. F-10 2400 19 Enero

UN FARMACEUTICO solicita regencia y trabajo en la Habana o sus alrededores. San Bernardino número 5, Santos Suárez. Telf. I-2211. F-10 S-481 19 Enero

DESEA colocarse un señor de mediana edad para portero, sabe algo de inglés, tiene referencias. Informan A-3090. (F-10) 2638 19 Enero

SE OFRECE un joven español para camarero, portero, criado de mano, sirviente clínica, sabe fregar máquinas y jardín. Tel. A-4792. F-10 2523 19 Enero

MATRIMONIO español solicita casa de inquilinato o cosa análoga para hacer limpieza a cambio de habitación y pequeño sueldo; en la misma se coloca señora para limpiar por horas. Informes: F-6207. Estrella. Tienen referencias. (F-10) 2649 20 Enero

DESEA colocarse una señora de color, para lavar ropa fina en casa particular. Informan en Calzada de Luyanó 17. F-10 2648 20 Enero

SE DESEA colocar un matrimonio sin niños, para cuidar una casa. F-2494. (F-10) 2411 19 Enero

SE DESEA colocar un joven español de camarero o fregar máquina en casa particular o para limpiar, no tengo pretensiones, pregunten por Constantino. M-5002. F-10 2660 20 Enero

DESEA colocarse un joven español de ayudante de cocina adelantado para fonda o casa particular. Teléfono M-5002. Manuel González. F-10 2661 20 Enero

DESEA colocarse buen criado de mano, camarero o portero, sabe fregar automóviles y de jardinero; tiene referencias. Teléfono A-4792. F-10 2669 20 Enero

SEÑORA blanca solicita casa viuda con hijos para cuidar u Hotel, trabaja de todo. Consulado 64 E, Vda. de Dorta. (F-10) 2694 20 Enero

A CAMBIO de buena habitación, me hago cargo de cuidado de casa de inquilinato. Teléfono A-6539. (F-10) 2658 20 Enero

SE OFRECE un joven peninsular practico para camarero, portero, criado. Sabe fregar máquinas y jardín. Tengo recomendación. Teléfono M-9578. F-10 2508 19 Enero

ESPAÑOLA se ofrece para lavar ropa fina, desea casa moral, duerme en la colocación y es formal. Edificio Arcos. Tel. F-3729. F-10 2516 19 Enero

SE OFRECE señorita francesa para servir de Institutriz en casa de familia particular. Posee varios idiomas, títulos de las Escuelas Superiores de París y puede dar referencias. Las solicitudes dirigirlas por escrito a M. M. Departamento de Anuncios del DIARIO DE LA MARINA. F-10 2108 19 Enero

A LOS PROPIETARIOS: Me hago cargo de administración de casas y pagar contribuciones o agua por una pequeña comisión. Se dan referencias y garantías. Informan: Paz, 42. Teléfono I-4132. José Cajigal. (F-10) 1774 19 Enero

G AVISO OPORTUNO

- G-1.—Religiosos.
- G-2.—Oficiales.
- G-3.—Agencias de Colocaciones.
- G-4.—Saldos.
- G-5.—Arrendamientos.
- G-6.—Pérdidas.
- G-7.—Para las Damas.
- G-8.—Para el Hogar.
- G-9.—Enseñanzas.
- G-10.—Interés General.

G3. Agencias de Colocaciones

VILLAVERDE y Compañía. O'Reilly 13. Teléfono A-2348. Si usted necesita un buen cocinero, camareros, criados, dependientes, fregadores, cafeteros, chauffeurs, jardineros, etc., etc. Llame al teléfono de esta antigua y acreditada casa y se le mandará en seguida con las referencias necesarias. Se mandan a toda la isla. Agencia seria. G-3 2106 29 Enero

AGENCIA La Unión, de Marcelino Menéndez. Treinta y dos años de establecida. Es la única que en cinco minutos facilita todo el personal con buenas referencias. Llamen al teléfono A-3318. Habana 114. G-3 S-6 31 Enero

G7. Para las Damas

MOLINA, PELUQUERO

A domicilio. Arreglo de cabello, a señoras, caballeros y niños, $0.60 masaje y cejas $1.00; teñido todos colores $3.00, $5.00. $8.00. ondulado $1.00 a $2.00. A-4478 Pida turno G-7 S-122 3 Febrero

PARA LAS DAMAS

Se componen y visten con nuevos países de seda, cabritilla, encaje y papel, toda clase de abanicos. También compramos abanicos antiguos. Informan de 8 a. m. a 6 p. m. "La Industrial Abaniquera". Prado 86, entre Trocadero y Animas. G-7 S-207 7 Febrero

MANTONES de Manila; mantillas, peinetas españolas; trajes típicos de todas naciones, pinturas, maquillajes para artistas de teatro y cine. Alquiler de disfraces para carnaval, de todas clases y estilos, los alquila PILAR, Virtudes, 28, entre Aguila y Amistad. Teléfono M-9392.

FUERA canas. Obtenga un hermoso color negro o castaño usando "La Favorita", tintura instantánea y vegetal a base de Quina. Estuche $1. De venta en boticas y sederías. Depósito: Peluquería PILAR, Virtudes 28. Teléfono M-9392.

CORTE de pelo a sus niños por expertos peluqueros, estilo americano y francés. Niños, 50 centavos. Niñas modelo "Garzón". Niños "Juana de Arco", 50 centavos. Señoritas, 80 centavos. Peluquería PILAR, Virtudes 28. Teléfono M-9392.

PILAR, Peluquería de señoras y niños. Peinados $1; masajes 50 centavos; manicure 50 centavos; lavado de cabeza 50 centavos; teñido del cabello desde cinco pesos. Trenzas, moños postizos, cabello. Virtudes 28. Teléfono M-9392. G-7 1031 6 Febrero

MODISTA sombrerera. Hago, tiño, reformo; no lo bote, lo dejo nuevo desde 1 peso. Vestidos de seda $2. Abrigos $3. Virtudes 67. Telf. A-2492. Celestina. G-7 2387 22 Enero

CARNAVAL y Verbenas: desde 1 peso se alquilan disfraces en casa de Celestina, Virtudes 67, esquina a Galiano, al lado de la botica. Antes Galiano. A-2492. G-7 2386 22 Enero

PIELES

Se arreglan y reforman. Neptuno 139, altos. Teléfono U-5473. (G-7) 951 22 Enero

MODISTA. Se hacen vestidos, abrigos y fina ropa interior. Se bordan y plisan vestidos de fantasía. Calle 3ra. entre 6 y 8, Reparto La Sierra. Teléfono FO-1610. G-7 S-472 26 Enero

GERMIZOL

Tiene V. BARROS, GRANOS, MANCHAS O ESPINILLAS?... Use GERMIZOL tan sólo cinco días.

GERMIZOL

Tiene V. SALPULLIDO, ROJECES o CUTIS GRASIENTO?... El GERMIZOL se lo quita de momento.

Pídalo en todas las tiendas Farmacias acreditadas

Se devuelve el dinero si no da resultado. — Teléfono A-9860 G-7 1786 11feb.

SE HACEN disfraces para comparsas desde $2 en adelante. Confección rápida. Se reciben encargos para particulares. San Miguel 179-H, 3ro. G-7 2450 24 Enero

G8. Para el Hogar

MECANICO. Limpia y arregla máquinas coser, cocinas gas y calentadores. Precios: un peso cada cosa. Corrales 20. Teléfonos A-4519 y M-4661. F. G. Santos. (G-8) 2072 24 En.

EXCEMICIDA de Madame Sentouré. Maravillosa pomada francesa, infalible para ezcemas, herpes, psoriasis, granos, fístulas. Poderoso específico para llagas, úlceras crónicas. Curas asombrosas. Venta: Sarrá, Johnson, Taquechel. Depósito: Máximo Gómez 412. Dr. Morist. G-8 Ador. Indf.

G9. Enseñanza

ACADEMIA DE CORTE Y COSTURA SISTEMA MACHADO"

Incorporada a la Academia Nacional de Corte y Confección Parisién. Profesora: Felicia González. Se enseña corte, costura y confección. Enseñanza rápida y moderna. Se prepara para profesora. También se dan clases a domicilio. Muralla número 45, altos. G-9 1802 20 Enero

FRANCES, INGLES, italiano, enseña ex-Profesor de la Escuela "Berlitz", Amistad, 70. G-9 2615 16 Febrero

SEÑORITA americana que fué profesora algunos años en las escuelas públicas de los Estados Unidos, tiene varias horas disponibles. Miss H. O'Reilly 102. G-9 2778 22 Enero

FRANCES, INGLES, italiano, enseña ex-Profesor de la Escuela "Berlitz" Amistad, 70. G-9 2615 16 Enero

BAILES, BAILES. Casa particular. ¿Quiere usted aprender a bailar pronto? Aprenda a bailar con el afamado bailarín Pons últimos pasos del fox-trot, tango, Valentino, blue-fox, vals. Cuento con un buen profesor de danzón y son. Curso de baile por cuatro pesos. Para informes: teléfono I-4491. A cualquier hora. (G-9) 2428 21 Enero

COLEGIO y Academia "Euclides". Precios: Mecanografía, $2; Taquigrafía y Mecanografía, $4; Ortografía, $1; Aritmética y Mecanografía, $4; instrucción primaria $3; ingreso a Cadetes, $8; Matemática (Bachillerato) $10; clases para niños, $3. Lealtad 142 esquina Estrella. G-9 2500 20 Enero

ESCUELA COMERCIAL POR CORRESPONDENCIA

Usted puede desde su casa estudiar Teneduría de Libros en 50 lecciones, sistemas modernos, en 5 meses, pagos por lección. Pida informes al señor Lobato, Habana No. 40, 2do. piso. Habana. G-9 2237 30 Enero

TAQUIGRAFIA Pitman en inglés y castellano. Clases a domicilio en el Vedado. Preguntar por el profesor de Taquigrafía al F-5152. G-9 2157 19 Enero

INGLES

Enseñado por profesora americana, sorprendentes resultados en pocas semanas. El discípulo leerá, escribirá y hablará el inglés en breve tiempo. Lecciones a domicilio también. Miss Kapan, Egido 7 Tel. M-7918. G-9 2149 13 Febrero

PROFESORA de piano. Dá clases a domicilio y en su casa. Método rápido. Precio de situación. Incorporada Cardor. Telf. A-7486. G-9 2316 20 Enero

PROFESORA FRANCESA

Graduada de la Universidad de París

Dá clases de Francés y Literatura a domicilio y en su Academia. Calle 4 número 253, entre 25 y 27, Vedado. Telf. F-2658. E-1862 Indf. 1 Sep.

EXPERTO profesor de inglés: por un método incomparable, sorprendentes resultados en breves lecciones. Garantizo que el discípulo leerá, traducirá, escribirá y hablará el inglés en pocas semanas. Clases a domicilio. Llame a Alvarado. A-2012. G-9 1719 21 Enero

PROFESORA TITULAR MARTI

Corte costura sombreros perfectos flores tisú y cinta, plisados variados a mano, enseñanza rápida y sólida. Estoy dando clase a domicilio hace 18 años. Teléfono U-3054. Doy título. G-9 S-344 21 Enero

Gran Academia Comercial de Idiomas, Taquigrafía y Mecanografía. Unica premiada en el concurso Profesional celebrado el 28 de mayo de 1922. Colegio elemental y superior. Director: Luis B. Corrales. Loma de la Iglesia de J. del Monte. Teléfono I-2490. Clases de día y de noche. Internos. En todas las librerías y en esta Academia se vende la única Aritmética Mercantil, práctica, con problemas de Teneduría de Libros. Más útil y más barata que se conoce. E-1708 Indf. 1 Ag.

PROFESOR Domingo Valdés Goñi, de 1ra. y 2da. Enseñanza. Dá clases a domicilio. Sabe inglés. Campanario 43, altos. Teléfono M-2789. Llamar de 1 a 3 y de 5 a 7 p. m. G-9 1806 22 Enero

UNA INGLESA desea dar clases de inglés (diploma). Prepara para el Bachillerato. Llame por el teléfono U-2773. G-9 1582 20 Enero

BAILES WILLIAMS. M-3643

Aprenda todos bailes salón que usted quiera. Curso completo $10. Adelantado $6. Clases hasta dominarlos todos. Bailes españoles, castañuelas, zambra gitana. Casa particular. The Williams. Telf. M-3643. G-9 1156 7 Feb.

MISS ALICE Christian tiene hora disponible para dar clase o conversación a señoras señoritas en inglés y francés. U-4273. Llamar 6 a 8 p. m. Mejores referencias cubanas. G-9 1317 19 Enero

PROFESORA francesa, ofrece sus servicios a la sociedad habanera. Sistema rápido. Referencias inmejorables. Garantiza conversación en corto tiempo. U-2142. Malecón 328, bajos. G-9 534 19 Enero

PROFESORA de instrucción, elemental y superior, con magníficas referencias y buena práctica en la enseñanza, se ofrece para dar clases a domicilio. Avisos al teléfono U-1473. G-9 S-53 1 Febrero

PROFESOR MERCANTIL

Clases nocturnas de Teneduría de Libros, Cálculos Mercantiles, para jóvenes y señoritas, por experto contador. Método práctico y rápido. Cuba Comercial School. Empedrado 8, altos. Telf. A-9621. G-9 658 20 Enero

PROFESORA piano, teoría y solfeo, incorporada al Conservatorio Orbón. Da clase a domicilio y en su casa, precios convencionales. Tel. A-7371. G-9 59222 30 Enero

PROFESORA de piano y solfeo, graduada en el Real Conservatorio de Madrid. Da clases en su domicilio y fuera del mismo por el Conservatorio que deseen. Calzada Cerro 585 altos y Lacret 17 A. entre Strampes y Figueroa. Tel. A-1214. (G-9) 59285 30 Enero

ESGRIMA

Amateur muy competente, se ofrece para dar clases de florete, espada y sable, mucha paciencia para enseñar, trato exquisito. Informan en Reina No. 50, Armería y efectos de Esgrima, "La Francia". Tel. M-3232. (G-9) 781 5 Febrero

PROFESOR graduado en Madrid y París. Clases a domicilio. Primera y segunda enseñanza. Bachillerato. Gramática, Geografía, Historia, Literatura, Francés. Sr. Cid. San Lázaro No. 388-A. Aelf. U-4746. G-9 1143 7 Febrero

COLEGIO "SAN ELOY"

Pupilos desde $18.00 al mes. Primera Enseñanza, Preparatoria, Bachillerato, Idiomas y Comercio. Se admiten internos, medio internos y externos. Primelles 20, Cerro, Habana. Telf. I-6002. Pida prospectos. G-9 E-705 Indf. 9 May.

CLASES INDIVIDUALES día y noche. Teneduría, aritmética, caligrafía, redacción, todo $9.00 mensuales. Inglés, Taquigrafía Pitman, mecanografía, ortografía, $9.00. Diploma y empleo final. Profesor Tizol. Belascoaín 195. Telf. M-1803. G-9 S-176 9 Febrero

ACADEMIA DE INGLES ROBERTS

MALECON, 31.

Las nuevas clases principiarán el día 2. Clases nocturnas: seis pesos mensuales. Clases particulares por el día en la Academia y a domicilio. ¿Desea usted aprender pronto y bien el idioma inglés? Compre usted el METODO NOVISIMO ROBERTS, reconocido universalmente como el mejor de los métodos hasta la fecha publicados. Tercera edición pasta: $1.50. E-2561 Indf. 5 Dic.

COLEGIO L. ORTIZ

Para alumnos de ambos sexos institución primaria, primero al sexto grado. Especialidad ingreso Instituto y Normales, método pedagógico, profesores competentes, admitimos internos. Vea prospecto. Concordia No. 161. Tel. U-1552. G-9 S-10414 30 Enero

G10. Interés General

CASA CASTILLO. Efectos eléctricos en general, reparaciones e instalaciones. Aparatos de Radio de todas clases. Obrapía 95. Teléfono A-7088. (G-10) 1386 18 Feb.

POR HABERME mudado de domicilio se cita por este medio al señor Mauro Rodríguez para que pase a recoger los objetos que dejó en una habitación de Campanario 98, bajos, al 2do. piso de la misma calle número 63, toda vez que dicho señor no se sabe de él hace varios días. G-10 2637 20 Enero

DESEO saber el paradero de José Jiménez. La interesada: Juana Vargas. Domicilio: Rodríguez 71, J. del Monte. G-10 2621 21 Enero

¿QUIERE Vd. ganar dinero? Acuda hoy mismo de 12 a 2. Dep. 27. Oficios 35. Traer 1 fotografía. (G-10) 2542 19 Enero

SE SOLICITA al Sr. Ramón Díaz Anés en Trocadero 73 (Habana) para asunto que le interesa. G-10 2491 19 Enero

SE DESEA saber el paradero o dirección de la señorita Celia Ellis, que residía en Morón o en sus términos, para un asunto que le interesa. Escriba a E. A. Wood. Egido número 7. Habana. G10 2321 23 Enero

CASESE Y PAGUE SU DIVORCIO A PLAZOS

Garantizamos reserva absoluta. Informes: Reina No. 27. Departamento 212. Teléfono A-6486. G-10 S-395 20 Enero

MATRIMONIOS

Nos hacemos cargo de tramitarle su matrimonio a plazos cómodos. Informan: Reina número 27. Depto. 212. Teléfono A-6486. G-10 S-396 29 Enero

DIVORCIOS

Especialista consumado en divorcios ofrece sus servicios profesionales a precios módicos y facilidades de pago. Informan Reina No. 27. Dpto. 212. Tel. A-6486. G-10 S-330 26 Enero

"¿QUIERE USTER TENER UNA MEMORIA FELIZ?"

Este es el título de una interesante obrita en que su autor da a conocer el método que se recomienda para desarrollar la facultad de la memoria hasta adquirir una retentiva poderosa. De especial interés para cuantos necesitan recordar fórmulas, nombres, fechas, cifras, signos etc. indispensable para ingenieros, arquitectos, comerciantes, empleados, estudiantes, etc. Precio del ejemplar, dos pesos, franco de porte y certificado. Para pedidos dirigirse, acompañando el importe en carta certificada, a: G. Webster, Apartado 1516, Habana. (G-10) 1303 31 Enero

H AVISO ESPECIAL

- H-1.—Hoteles.
- H-2.—Casas de Huéspedes.
- H-3.—Comidas a Domicilio.
- H-4.—Cambios.
- H-5.—Clínicas y Sanatorios.
- H-6.—Acciones, Bonos, Valores.
- H-7.—Dinero e Hipotecas. Se toma.
- H-8.—Dinero e Hipotecas. Se ofrece.
- H-9.—Bancos y Banqueros.
- M-10.—Miscelánea.

H1. Hoteles

HOTEL "ROMA" O'REILLY Y AGUACATE

Espléndidas habitaciones. Confort moderno. Magnífico restaurant instalado en la terraza, lejos del polvo, calor y vendedores ambulantes que tanto molestan. Servicio a la carta y con música. Precios de situación. Háganos una visita. Se admiten abonados al comedor. Teléfonos M-6944 y M-6945. Cable Romotel. H-1 S-112 4 Febrero

HOTEL MAJESTIC

Se alquilan departamentos y habitaciones con o sin comida. Para las familias estables precios económicos. También hay habitaciones a todo lujo para matrimonios recién casados, y servicio a la carta. Belascoain 5. Teléfono centro privado: U-1081 y U-1082. H-1 S-488 26 Enero

HOTEL "LINDBERGH"

Animas número 58. Telf. M-3479. Frescas y ventiladas habitaciones con agua fría y caliente, servicio privado, higiene y moralidad, por mensualidades desde 15 pesos hasta 45, por días desde un peso en adelante. Se admiten abonados al comedor. English Spoken. H-1 602 15 Febrero

HOTEL LUCIA GOMEZ ATARAZANAS 5. SANTANDER (ESPAÑA)

Los propietarios de este nuevo y moderno Hotel ofrecen a los señores turistas que vayan a España este año a las Exposiciones de Sevilla y Barcelona, cómodas habitaciones, trato exquisito. Restaurant de primer orden y servicio de lujosos baños por el precio de pensión desde siete pesetas en adelante. Una cuadra del Muelle. H-1 2170 14 Febrero

HOTEL COLON

Las habitaciones más frescas, amplias y bien amuebladas con todo servicio desde $20 a $35 por mes; por día desde $1 a $2. Elevador magnífico restaurant. Teléfono M-5037. Villegas 110, entre Muralla y Sol. H-1 2630 16 Febrero

PALACIO TORREGROSA HOTEL

Palacio de residencias con mobiliario a base sanitaria y confortable. Aceptamos clientes fijos. Compostela, 65. H-1 1138 7 Febrero

HOTEL "LUZ" OFICIOS NUMERO 35

Este hotel, preparado por su nuevo dueño, ofrece a las personas decentes y familias estables, cómodas y frescas habitaciones y apartamentos, con elevador, con baño privado o sin él. Precio al alcance de todas las fortunas. Con líneas de tranvías a todas partes. M-5764. H-1 1716-17 26 Enero

HOTEL VANDELBILT

Espléndidas y económicas habitaciones, desde 25 a 50 pesos, propias para familias estables, hombres solos y todo el que busque una casa de orden y moralidad. Neptuno 309, esquina a Mazón. Teléfono U-6704. H-1 S-335 10 Febrero

HOTEL "Campoamor", Obrapía número 99, una cuadra Parque, lujosas habitaciones, vista calle, muebles o sin ellos, baño caliente a todas horas, buen servicio, buena comida, precios bajos. H-1 S-118 22 Enero

ANTIGUEDADES ARTE ESPAÑOL

En abanicos, objetos artísticos en plata, cobre y bronce, el mejor y más extenso surtido en Cuba. En Mantillas Españolas y encajes de Bruxelles lo mejor. Obispo 97, Sucursal en Monserrate y Chacón, frente al Palacio Presidencial. (H-1) 2449 15 Febrero

H2. Casas de Huéspedes

THE SAVOY

NO HAY COMO LA HABANA

Para pasar un invierno agradable. Numerosas familias de provincias nos visitan durante los meses de frío, pues aquí en el Vedado hallan el clima agradable, comodidad y distracción. THE SAVOY es un verdadero hogar, tranquilo y delicioso, rodeado de jardines que proporciona las ventajas del hotel sin las molestias ni cuidados de la casa. Cien metros de portales, siempre frescos y con sombra, donde las señoras se sientan a leer, coser y pasar el rato. Comunicación fácil con toda la ciudad y Playa de Marianao, por los tranvías y ómnibus de las calles 17 y 9. A doce minutos del Parque Central, de las tiendas de moda, teatros, cines y bancos. Precios módicos incluyendo tres excelentes comidas diarias, en mesas separadas para cada familia. Cuartos con baño particular y closet. Reserven habitación por escrito.

VEDADO, F. ESQUINA A 15. TELEFONO M-5270. LA CASA DE LAS ESTATUAS H-2 E-305 Indf. 13 Feb.

GRAN CASA de Huéspedes Reina 83, esquina Manrique, habitaciones con o sin muebles vista a la calle, agua corriente, buena comida, precios moderados. Teléfono M-4069. H2 1845 En. 20.

POR UN PESO DIARIO

Habitaciones amuebladas para hombres solos, buena comida abundante y desayuno, casa de moralidad. San Rafael 99, altos, entre Escobar y Gervasio. H-2 2636 27 Enero

"PALM BEACH HOUSE"

Lamparilla 64. Se alquilan habitaciones amuebladas con baños privados. Precios razonables. (H-2) 1769 11 Febrero

H3. Comidas a domicilio

EL JAI ALAY

Nueva casa de comidas, del mejor maestro cocinero, se reparten cantinas a domicilio y en tableros. Concordia 153 esquina a Marqués González. Tel. U-6656. (H-3) S-276 2 Febrero

H7. Dinero e Hipotecas (Se toma)

TOMO $7.000 primera hipoteca, con garantía chalet Vedado. M-3942. Trato directo. H-7 2463 19 Enero

H8. Dinero e Hipotecas (Se ofrece)

DESDE 6%

Según Garantía Estimada

HIPOTECAS CORRIENTES

PREFERIMOS CORREDORES

Altos Droguería SARRA - A-4358 M-6263

E-178 20 Enero

DINERO

Lo facilitamos sobre prendas y objetos de arte, con un módico interés.

COMPRAMOS ORO Y PLATINO

En todas cantidades. "La Imparcial", Neptuno 126, esquina a Lealtad. Teléfono M-7086. H-8 2452 15 Feb.

DINERO para hipotecas al tipo más bajo de plaza, en todas cantidades, con la mayor reserva y prontitud. Miguel F. Márquez, Empedrado 16, altos, esquina a Cuba. H-8 E-1775 Indf. 23 Ag.

PREFERIMOS CORREDORES

Compramos al Contado

DINERO EN HIPOTECAS

NOTARIA GRATIS

UNO o DOS AÑOS GRATIS

Interés desde 3%

Fincas y Propiedades Habana o Interior

Altos Droguería "SARRA"

Oficina Particular A-4358 M-6263

Tte. Rey y Compostela

E-179 20 Enero

DINERO en hipotecas al 7x100. Facilito cualquier cantidad. Operación en 24 horas. Alberto Cuervo. Obispo 59, altos. Teléfono A-0318. H-8 2466 26 Enero

EN TRATO directo se dan 10.000 pesos en primera hipoteca, con buena garantía. Informan: Monte y Aguila. Peletería de Fraga. Teléfono A-3573. H-8 2414 24 Enero

TENEMOS GRANDES

Y pequeñas cantidades de dinero para hipotecas al mejor tipo, sobre fincas, casas en la Habana, Marianao y sus barrios, para fabricar. Martínez y Prieto. O'Reilly 23. A-6951. H-8 E-1170 Indf. 1 Junio

DINERO HIPOTECAS

al 6 al 7 por ciento grandes pequeñas cantidades para la Habana sus repartos habiendo garantía operaciones rápidas 24 horas y reservadas. Para informes Empedrado 49 3er. piso. Sr. Eduardo y Ca. Teléfono M-5824. (H-8) 2368 19 Enero

DINERO. Para colocar en hipoteca sobre fincas urbanas, siempre tengo la cantidad que necesite. José G. Ibarra, Cuba 49, Notaría de Lamar. H-8 2199 24 Enero

DINEPO. Se dan $500 a $5.000 sin comisión Habana Repartos; también $6.000 a $50.000. Neptuno y Amistad, café, vidriera de tabacos, de 9 a 3. Díaz. M-5238 H-8 2078 22 Enero

EN PRIMERA hipoteca doy desde 10 mil pesos hasta 50 mil. Tengo 500 mil pesos para invertir. Dr. Alfredo Marill. Notario, Habana. H-8 58570 25 Enero.

DINERO PARA hipoteca, tengo la cantidad que usted necesita. Interés 6½ al 7%. También tengo para fincas rústicas. Campanería Aguiar 68. Oficina: M-7785. H-8 S-525 22 Enero

$1.000.000

Tengo para darlos en hipotecas y compras de casas y solares Habana, Vedado y Repartos de Marianao. Véame en Empedrado 49, 3er. piso. J. P. Quintana. Teléfono M-5824. (H-8) 2712 20 Enero

---

FOLLETIN 31

TARZAN EL INDÓMITO

NOVELA

POR OSCAR RICE BURROUGHS

TRADUCCION DE EMILIO M. MARTINEZ AMADOR

VII VOLUMEN

De venta en las librerías "La Moderna Poesía", Pi y Margall 135, y "Cervantes", Avenida de Italia No. 62.

Continúa.

—¡Ojalá se hubiera quedado! —exclamó.—¡Me siento tan segura cuando está cerca! Es una criatura huraña y terrible, y sin embargo me considero a su lado más protegida que con todos los hombres que he conocido hasta ahora. Parece que me tiene aversión, y sin embargo sé que no dejará que me ocurra ningún daño. Puedo entenderle.

—Ni yo tampoco lo entiendo— replicó el inglés;— pero sé una cosa, y es que nuestra presencia trastorna sus planes. Querría verse libre de nosotros, y casi imagino que le gustaría encontrarse, a su vuelta, con que hemos sucumbido a uno de los peligros que nos acecharán siempre en esta salvaje tierra. A mi juicio, debiéramos pensar en volver a los puestos de los blancos. Ese hombre no nos quiere aquí, ni es razonable suponer que vamos a sobrevivir mucho tiempo en una espesura tan terrible como ésta. Yo he viajado y cazado en muchas partes de Africa, pero no he visto ni oído hablar de ningún paraje tan infestado de animales salvajes y de peligrosos indígenas. Si partimos en seguida para la costa oriental, correremos poco más peligro que donde estamos; y si sobrevivimos a un día de marcha, creo que encontraremos medio de llegar a la costa en pocas horas, porque mi aeroplano debe de estar en el mismo sitio en que aterricé antes que me cogieran los negros. Claro es que entre ellos no hay nadie que sepa manejarlo, ni razón para que lo hayan destruido. Es más, creo que los indígenas deben de sentirse tan asustados y recelosos de una cosa tan extraña e incomprensible, que lo más probable es que no se atrevan a acercarse a él. Sí, debe de estar donde yo lo dejé, y dispuesto para llevarnos en salvo a lugar seguro y colonizado.

—Pero no debemos irnos hasta que vuelva—repuso la joven.— No podemos alejarnos de esa manera sin darle las gracias y decirle adiós. Demasiada gratitud le debemos.

El teniente la miró un momento sin decir palabra. Preguntábase si la joven sabría lo que Tarzán pensaba de ella, y en seguida se echó a pensar lo que podía haber de cierto en las acusaciones del salvaje blanco. Cuanto más miraba a la Fraulein, más cuesta arriba se le hacía la idea de que fuese una espía enemiga. Pensó hacerle la pregunta a quemarropa, pero no le fué posible resolverse a ello; de suerte que determinó esperar que el tiempo y el conocimiento más íntimo le revelaran la verdad o falsedad de la acusación.

—Creo— dijo como si no hubiera mediado pausa en la conversación, —que ese hombre se dará por muy contento si ve que no estamos cuando él vuelva. No es necesario que tengamos en peligro la vida dos días más para poder darle las gracias, por mucho que agradezcamos los servicios que nos ha prestado. Usted ha saldado con creces la deuda que a él la unía, y, por lo que él me ha dicho, pienso que, sobre todo usted, no debe permanecer aquí más tiempo.

La joven le miró con asombro, y preguntó:

—¿Qué quiere usted decir?

—Preferiría callar— contestó el inglés revolviendo nerviosamente la tierra con la punta de un palito;— pero le doy a usted mi palabra de que él preferirá que usted no esté aquí.

—Cuénteme lo que le ha dicho —insistió ella.— Tengo derecho a saberlo.

El teniente Smith-Oldwick enderezó la espalda y alzó los ojos a los de la joven.

—Me ha dicho que la aborrecía a usted— tartamudeó.— Sólo la ha protegido por un sentimiento de deber, porque es usted mujer.

La joven se puso pálida y luego se sonrojó.

—Estaré dispuesta a partir dentro de un instante—dijo.— Más vale que nos llevemos algo de esta carne, pues nadie sabe cuándo podremos encontrar más.

Y así los dos se encaminaron al río en dirección al sur. El aviador llevaba el venablo que Tarzán había dejado a la Fraulein, y ésta iba completamente desarmada, salvo un palo que cogió de los que quedaron al construir la choza. Antes de alejarse insistió en que el teniente escribiera una esquela para Tarzán, dándole las gracias por su protección y diciéndole adiós. Y la dejaron sujeta en la pared interior de la choza con una astilla de madera.

Era preciso que estuvieran alerta constantemente, pues nunca sabían con que podían encontrarse al doblar el recodo más próximo del tortuoso sendero ni qué podía estar escondido en los enmarañados arbustos de los dos lados. Siempre existía además el riesgo de encontrarse con alguno de los guerreros negros de Numabo; y como la aldea estaba precisamente en su camino, les era forzoso dar un gran rodeo antes de llegar a ella, para dejarla atrás sin ser descubiertos.

—A mí no me dan tanto miedo los negros indígenas— dijo la joven, —como Usanga y su gente. El y sus hombres estaban adscritos a un regimiento alemán. Cuando desertaron me cogieron con ellos, con la intención de conservarme para obtener rescate, o para venderme al harén de uno de los sultanes negros del norte. Usanga es bastante más temible que Numabo, porque le lleva la ventaja del aprendizaje militar europeo, y cuenta con armas y municiones más o menos modernas.

—Es una suerte para mí— observó el inglés— que fuera el ignorante Numabo el que me descubriese y me hiciese prisionero más bien que el ilustrado Usanga. Este habría sentido mucho menos temor al gigantesco aeroplano, y habría sabido muy bien la manera de estropearlo.

—¡Quiera el cielo que el sargento negro no lo haya descubierto!— dijo la joven.

Encamináronse a un punto que suponían a una milla aproximadamente de la aldea, y entonces dieron la vuelta por la intacta maraña de maleza en dirección al este. Tan densa era la vegetación en muchos puntos, que a veces les costaba inmenso trabajo abrirse paso, en ocasiones a gatas y otras salvando los muchos troncos derribados. Entrelazadas con ramas muertas y vivas se hallaban las tenaces y largas lianas que formaban una tupida red en su camino.

Al sur de ellos, en una pradera despejada, unos cuantos guerreros indígenas estaban congregados en torno de un objeto que provocaba mil admirados comentarios. Iban vestidos con fragmentos de uniformes de un regimiento alemán. Eran una cuadrilla muy poco simpática, y el principal de ella, tanto por la autoridad como por lo repulsivo, era el sargento Usanga. El objeto de su interés era un aeroplano británico.

Inmediatamente después de llevar al inglés a la aldea de Numabo, Usanga había salido en busca del aparato, impulsado en parte por la curiosidad y en parte por el intento de destrozarlo; mas cuando lo halló, una nueva idea le impidió poner por obra su designio. Sabía muy bien que aquel aparato representaba un valor considerable, y se le ocurrió que habría medio de sacar provecho de su presa. Todos los días volvía a contemplarlo; y si al pronto le llenaba de indecible pavura, acabó por mirarlo con los avezados ojos de un propietario, de suerte que no tardó en subirse a la armadura, y hasta llegó a desear conocimientos bastantes para manejarlo.

¡Qué hazaña sería volar como un pájaro por cima de los más altos pingorotes de los árboles! ¡Cómo llenaría aquello de respeto y de admiración a sus menos favorecidos compañeros! Si Usanga supiera volar, tan grande sería el respeto de todos los indígenas que moraban en las desperdigadas aldeas del interior, que le considerarían poco menos que como un dios.

Usanga se frotó las manos y se relamió los gruesos hocicos. Entonces sí que sería riquísimo, porque todas las aldeas le pagarían tributo, y hasta podría tener nada menos que una docena de mujeres. Mas con este pensamiento vino la representación mental de Naratu, la bruja negra, que lo gobernaba con mano de hierro. Usanga contrajo la cara y trató de olvidarse de las doce mujeres; pero el incentivo de su idea subsistía, atrayéndole con tanta fuerza, que no tardó en razonar, con toda lógica, que un dios no podía ser muy dios con menos de veinticuatro mujeres.

Manoseó los aparatos y los mandos, esperando a medias y a medias temiendo acertar con la combinación que había de poner en vuelo el aeroplano. Con frecuencia había visto a los aviadores ingleses cerniéndose sobre las líneas alemanas, y aquello le parecía tan sencillo, que estaba segurísimo de que lo podría hacer él también si alguien le enseñaba cómo. Claro es que siempre quedaba la esperanza de que el hombre blanco que había llegado en el aparato, y que se escapó de la aldea de Numabo, cayera en manos de Usanga, y entonces sí que podría aprender a volar. Era esta esperanza la que le hacía estar tanto tiempo al lado del aeroplano, pues se decía que eventualmente el blanco habría de volver en su busca.

Y por fin se vió recompensado, porque aquel mismo día, cuando se apartó del avión y entró en la selva con sus guerreros, oyó voces al norte; y cuando él y sus hombres estuvieron escondidos en el denso follaje a cada lado del sendero, Usanga se sintió súbitamente lleno de entusiasmo al ver aparecer al oficial inglés, acompañado de la joven blanca a quien codiciaba el sargento negro y que se le había escapado.

Usanga apenas pudo contener un grito de triunfo, porque no esperaba que el destino le fuera tan propicio que pusiera en su poder al mismo tiempo a las dos personas que más deseaba.

Mientras los dos bajaban por el sendero, sin darse la menor cuenta del peligro que los amenazaba, el aviador iba explicando que debían de estar muy cerca del lugar en que había aterrizado el aeroplano. Toda la atención de ambos estaba concentrada en el sendero, por delante de ellos, como si esperaran de un momento a otro verlo desembocar en la pradera, donde seguramente verían el aparato que para ellos significaba la vida y la libertad.

El camino era ancho y podían andar uno al lado de otro; de suerte que al describir un recodo se les reveló el calvero simultáneamente, lo mismo que el contorno de la máquina que buscaban.

Brotaron de sus labios exclamaciones de alivio y de júbilo, y en el mismo instante Usanga y sus guerreros negros se levantaron de los arbustos en torno de ellos.

M.E.C.D. 2016

ACTUALIDAD ESPAÑOLA

Velocidad y Síntesis

Por RAFAEL SUAREZ SOLIS

OTRA vez el ciclo fatal de una cultura artística desfilando ante nuestros ojos. Pijoán, en la conferencia de ayer, nos ofreció gráficamente las pruebas de este trillado camino de la emoción estética: realismo, impresionismo, expresionismo. El camino, en esta prueba, es más corto. La evolución que en la prehistoria dura seis mil años, en la Roma imperial discurre más rápidamente. El hombre es más veloz en moverse con el cuerpo y con la inteligencia, y todas las cosas a su alma incorporadas se trasladan con más agitado acelera. miento. Luego nos hablará el sabio historiador del ciclo del Renacimiento: de Rafael al Greco. Siglos aún de mayor animación e inquietud. Cuando lleguemos a nuestros días veremos a la humanidad y sus pensamientos marchar a pasos forzados, frenéticos.

Y una observación curiosa. Pijoán, en la conferencia de ayer nos parecía otro crítico distinto del de la primera. El mismo tema, iguales disciplinas e intenciones. Sin embargo, menos concreción al explicar el hecho. Se explica fácilmente. Los documentos de la primera serie los encuentra el arqueólogo sin referencias precisas de los hombres que ejecutaron aquellas obras de arte. Por el contrario, las mismas obras son todo lo que de ellos se sabe; ellas las que pueden decirnos, en el lenguaje sutil de las deducciones, el interés, la intención y el método de su vida. Al investigar en siglos más próximos al nuestro, los hombres ya no son para nosotros el producto de sus obras, sino éstas el de aquéllos. Conocemos al hombre y nos explicamos sus actividades.

Así, el crítico, asistido de una constelación de datos, discurre con mayor parsimonia el coleccionarlos. Los presenta con tal lujo de detalles que la obra de arte acaba por sumergirse en un aluvión de pedagogía. De esta manera, la síntesis que se persigue queda adornada con una frondosidad exuberante, al extremo de no parecer tal. Por eso, lo que va en arte del paleolítico al neolítico, aparece más claro que lo que transcurre entre Augusto y Teodosio. Cada figura de este ciclo artístico está como sobresaturada de anécdota. Los hombres y las escenas representados tienen una historia, hasta una influencia que llega hasta nosotros.

Sin embargo, la técnica del discurso ha de estar sometida a unos intereses limitados. Hay que decir las cosas en el mismo tiempo, y el profesor sufre el tormento de no decirlo todo, cuando su afán es prestar a la cultura universal el fruto de su experiencia y trabajos. Leyendo las dos formidables obras de Pijoán: "La Historia del Arte" y "La Historia del Mundo", se puede advertir con evidencia admirativa el caudal infinito de su ciencia. Cada lámina de las que ayer nos presentó proyectadas pudiera dar pretexto a exponer el material catalogado en su torno. Obligado a dejarlas pasar casi sin referencia, de algunas, que apremiaban por su elocuencia para una larga disertación, decía solamente el disertante: "Fíjense, cómo se peina, cómo mira, qué boca tiene". Así, Pijoán, nos parecía ayer un sabio que enseña, jugando, un libro de "figuritas" a un niño. Un viaje turístico por las ruinas ilustres de la Historia.

Igualmente, la previa peroración a las proyecciones, para situar al público en la psicología de la época, apenas fué un recuento de las emociones y aspiraciones religiosas y políticas de un pueblo. Como el árbol impide ver el bosque, y la velocidad de las aguas no permite reflejar la plástica del paisaje, así el lanzar por aluvión los datos impresiona, como un torrente espiritual, que ensordece el metódico curso del pensamiento humano al través de los siglos. Por eso, las palabras religión y misticismo, rito y sacramento, habrán sonado demasiado ruidosas en algunos oídos.

La conferencia de ayer sirvió, principalmente, para idear la delicia que pueda ser un curso de historia del arte o de historia del mundo, dado, en el reposo de la cátedra, por el eminente investigador don José Pijoán.

LUCA DE TENA MEJORANDO

La postración subsiguiente le impedirá trabajar pronto

JORDANA, ENFERMO

El conde de Grove se halla mejorado de su enfermedad

MADRID, Enero 18. AP.—El director de ABC, D. Torcuato Luca de Tena, ha entrado en un franco período de mejoría, habiendo desaparecido totalmente el peligro. La nota que se dió en el periódico dice que por lo menos en mucho tiempo no podrá reanudar sus ocupaciones a causa de la postración en que se halla por los tres meses que estuvo en cama.

Por otra parte el Conde de Grove mejora dentro de la gravedad y los médicos anuncian que han desaparecido los síntomas alarmantes que presentaba la enfermedad.

El Alto Comisario de España en Marruecos, general Gómez Jornada, según los telegramas de Tetuán, sigue enfermo con fiebre y fuertes dolores reumáticos, comenzando a precisarse ahora alguna mejoría.

EL MONOPOLIO DEL PETROLEO

La prensa que lo combatió es la primera en ensalzarlo ahora

MADRID, enero 18. (AP).—Los propios periódicos que combatieron sin cuartel el Monopolio Petrolero ensalzan ahora al Gobierno y al ministro de Hacienda por haber realizado una obra de la que se derivarán inmediatos beneficios para España.

"El Debate", uno de los periódicos que más se distinguió en la campaña contra el monopolio, dice hoy que la calidad del petróleo no ha empeorado, que el precio tiende a bajar y que el abastecimiento no ha padecido lo mas mínimo, por lo que se ve obligado a deponer su actitud de enemistad. Termina dedicando un elogio al Gobierno y al ministro de Hacienda por esa medida que "El Debate" y con él muchos otros periódicos creyeron que resultaría desastrosa para el país.

LO QUE CONTIENE DE INTERESANTE LA GACETA

—La Secretaría de Estado nos dá la noticia de que el día 8 fué recibido en audiencia solemne por el Presidente de la República el señor Ministro de Chile, Excmo. Señor Miguel Luis Rocuant.

—Concediendo pensión de $275.00 anuales a la señorita Digna Rosa Paula Echavarría y Alvarez y a los menores Irma, Amelia, Caridad y Zoila Rosa Echavarría, como hijos del Alguacil del Juzgado correccional de Santa Clara Lutgardo Echavarría.

—Otorgando título de Mandatario Judicial a los señores Manuel María Justo Rodríguez y Pérez, Ceferino Díaz de la Barcena y Pedroso; y Américo Miguel Romero y Castillo, para ejercer en la Habana, y Sagua la Grande.

—Apropiar, con carácter de reintegrables $42.558.17, para que unida a la suma de 30 mil pesos anteriormente concedidos, sean invertidos en los gastos derivados de la construcción del pabellón cubano en la Exposición de Sevilla.

—Modificar el Reglamento y Tarifa para el cobro del Impuesto de Transporte terrestre en la forma siguiente:

(A) Crear un nuevo epígrafe en la forma siguiente: "Los vehículos conocidos por ómnibus o guaguas de tracción mecánica para pasajeros que tengan capacidad hasta 12 asientos, tributarán con cuarenta pesos ($40.00).

(B) Elevar a setenta pesos ($70.00) y cien pesos ($100.00) la tributación de los actuales epígrafes 10 y 11 de dicho artículo 3o. con las variaciones correspondientes, que serán 10, 11 y 12, alterándose los siguientes que serán 13, 14 y 15.

Segundo: Autorizar, sin incurrir en responsabilidad alguna, a los vehículos comprendidos en esos números para llevar: los de: "hasta 12 pasajeros o asientos", 5 pasajeros de exceso; los de: "Hasta 24 asientos o pasajeros", llevar 10 pasajeros de exceso y a los de "más de 24 asientos o pasajeros", llevar hasta 13 pasajeros de exceso.

Cuando haya algún ómnibus que exceda de 12 y no llegue a 24 asientos, se determinará, el exceso de pasaje en proporción del 40 por ciento del número de asientos fijos que el vehículo tenga y que se hará constar en la declaración de inscripción.

—Dándole acceso a Cuba, como productores de carnes a razas selectas de ganado que justifiquen su "pedigree", originarias de la Argentina y de Puerto Rico, y bonificándolas con la franquicia arancelaria de la Partida 188-C, de los Aranceles vigentes.

—Relación completa de los bonos que han sido agraciados en el sorteo efectuado por la casa de Morgan y compañía de los del Empréstito Exterior de la República.

—Relación completa de los bonos que han sido agraciados en el sorteo de los de la deuda interior de 1914.

—Transfiriendo de diversos capítulos de la Secretaría de Instrucción Pública la suma de trece mil pesos, para la instalación, servidumbre, material y otras atenciones del Instituto de Camagüey.

—Sacando a pública subasta un rectificador de alcohol y otros aparatos de la "Havana Destiling Co." valuado en $32.500 y el inmueble en que están valuado en $32.500 que hacen un total de $65.000.00 para pagar los $9.198.61 que adeuda esa empresa al Estado.

—Para el día 21 del corriente están señaladas las oposiciones para cubrir una notaría vacante en San Nicolás. El acto se efectuará en los salones de la Audiencia.

La Cruz Roja Nacional Recuerda al Alcalde la Prohibición de Usar sus Insignias en Carnaval

HASTA LA TARDE DE AYER SOLAMENTE SE HABIAN DESPACHADO EN EL MUNICIPIO TRES PASES PARA LA FILA DE PREFERENCIA EN LOS PASEOS

LA ACTUACION DEL SR. JOSE IZQUIERDO COMO ALCALDE MUNICIPAL

EL CONSULADO DE LOS ESTADOS UNIDOS EN LA HABANA PIDE DATOS SOBRE LAS CONSTRUCCIONES. — PROTECCION A LAS EMPRESAS TEATRALES

El Alcalde interino de la Habana, señor José Izquierdo, estuvo durante la mañana de ayer atendiendo al despacho de los asuntos de la Alcaldía en la oficina oficial del Mayor de la Habana.

El señor Izquierdo, en un sentido general, está siguiendo la norma de conducta impuesta en la Administración Municipal por el Alcalde propietario, señor Miguel Mariano Gómez.

POCOS PASES VENDIDOS

Hasta la tarde de ayer sólo se habían vendido en la Tesorería del Municipio, tres pases para el cordón de preferencia en los paseos de Carnaval.

Este año esos pases cuestan $62.50, por entender el Tesorero señor Ricardo Martínez, que sobre los cincuenta pesos fijados por el Ayuntamiento para los mismos, debe de cobrarse el 25 por ciento para el Consejo Provincial.

LOS EMBLEMAS DE LA CRUZ ROJA

El doctor Francisco Sánchez Curbelo, Secretario general de la Cruz Roja Nacional, recuerda a la Alcaldía, con motivo de aproximarse la temporada de carnaval, la prohibición de usarse por las personas disfrazadas, distintivos o emblemas de la Institución referida, o de las similares en países extranjeros. Se cita por el doctor Sánchez Curbelo los decretos presidenciales que prohiben el uso de tales insignias de la Cruz Roja a los enmascarados.

El Bando puesto en vigor por el Alcalde doctor Gómez para reglamentar las fiestas del carnaval este año, contiene la prohibición a que se refiere el doctor Sánchez Curbelo.

ALFREDO ALVAREZ

El señor Pedro Sautis y Laparra solicitó ayer del Alcalde certificación de los haberes devengados por él como empleado de la Administración Municipal desde el día cuatro de Julio de 1928 a 17 de Enero de 1929, ya que por la ley se le ha aplicado la jubilación forzosa, dejándosele cesante en su plaza de Jefe de la Sección de Subsidio Industrial en el Departamento de Impuestos.

Para esta plaza fué designado por el doctor Gómez Arias el señor Alfredo Alvarez, quien continuará en comisión como jefe del Registro General de Entrada de la Alcaldía.

HOMENAJE A LA MEMORIA DE ARANGUREN

El señor Nodarse de Armas, presidente de la Institución Patriótica Nocional, ha invitado al Alcalde para el homenaje que esa organización ha de rendir a la memoria del General Nestor Aranguren el día 29 de este mes, en el Centro de Veteranos, sito en Paseo de Martí número 6.

DATOS QUE PIDE EL CONSULADO AMERICANO

Mr. L. J. Keena, Cónsul General de los Estados Unidos en la Habana, ruega a la Alcaldía se le informe el número de permisos concedidos por la Alcaldía en el año de 1928 para fabricaciones de casas, así como el estado comparativo que resulta en relación con el año de 1927, por igual motivo.

Dice Mr. Keena, que cualquier información que pueda facilitársele rereferente al volumen e importancia de las construcciones realizadas durante el año de 1928, le será de gran utilidad.

AGRADECIMIENTO DE UNA EDUCADORA

La señorita Angela Landa, Directora de la Escuela del Hogar, se ha dirigido al Alcalde para expresarle su agradecimiento por el acuerdo del Ayuntamiento creando diez premios anuales en metálico para los mejores alumnos en diversos centros educacionales de nuestra Ciudad, entre los que figura la citada Escuela.

LA PROTECCION A LAS EMPRESAS TEATRALES CUBANAS

El Gobierno Provincial traslada al Municipio circular de la Secretaría de Gobernación, relacionada con la necesidad de que se propenda a la protección de las empresas cubanas de espectáculos públicos, facilitándosele su desenvolvimiento con la reducción de las cuotas contributivas en las tarifas de libre regulación, citándose como ejemplo lo hecho por el Ayuntamiento de la Habana al reducir en un cincuenta por ciento la contribución a las empresas teatrales que utilizan un ochenta por ciento, por lo menos, de cubanos en su personal.

También se asegura en dicha circular, que son dignas de igual protección las empresas de espectáculos ecuestres, estando el Ayuntamiento en tiempo oportuno de hacerlo para el próximo año económico, de conformidad con lo que se establece en el artículo 188 de la Ley Orgánica de los Municipios.

LABOR DE LA COMISION DE ESTADISTICA

Por la Comisión Nacional de Estadística se interesa de la Alcaldía la debida cooperación, al objeto de obtener en la Administración Municipal de la Habana, los datos que se le interesan con la necesaria rapidez para poder llenar así el cometido impuesto por la Ley a dicho organismo.

LICENCIAS DE OBRAS DESPACHADAS

La Jefatura de Fomento despachó ayer las licencias de obras solicitadas para estas casas:

OBRAS NUEVAS.—Construir una casa en P. Pérez número 39. Construir dos cuartos y servicios en Estrada Palma número 26. Construir una casa en la calle de P. Sur entre Sola y G. H. Goss.

OBRAS MENORES. — Trece esquina a L. Vedado. América Arias número 83. Oficios número 62. Apodaca número 21. Fernando Quiñones número 34.

HABITABLES. — Cuba número 95. M. Aldama número 145.

SI SON CONTRIBUYENTES

Interesan de la Alcaldía los distintos Jueces de Instrucción de esta capital, se les informe si son contribuyentes al Municipio por algún concepto, los señores Vicente Fernández Odega, Miguel Felipe Sánchez Romero, Miguel García Alfonso, Rafael Marín Gómez, Ramón y Julián Rodríguez Herrera, Víctor Basila, Carolina Valdés Valdés, Isaac Walf y Gálvez y Compañía.

NOTIFICACIONES DE MULTAS

Remitió a la Administración Municipal la Jefatura de Policía 147 notificaciones de multas impuestas por distintas infracciones, procediendo 73 de la Sección del Tránsito, 19 de la Décima Estación, y el resto de los otros prescintos.

LICENCIAS DE ESTABLECIMIENTOS

Para establecerse en esta Ciudad han solicitado licencia de la Alcaldía, los señores Club Nacional General Machado, para mesa de billar y cuatro de dominó en Calzada de Bejucal kilómetro 6; Lucio González, para café, en Bélgica 69; Celestino Rey, para venta de azafrán en Aguiar 110; Micaela Beato, para tren de cantina en Prensa 10; Andrés Núñez, para depósito de aves en Lealtad 99; Insurance Ofice, para agencia de seguros en Aguiar 77; Mario Iduarte, para frutería en el Mercado de Colón; Victoriano Martínez, para frutería en San Lázaro 93; Nicolás Rodríguez, para camisería en Rayo 64; José M. Valdés, para imprenta en Gloria 157; Roberto Natalín, para alquilador de películas en Trocadero 29; Cándido Martínez, para venta de tabacos en Habana 128; y Enrique de Cárdenas, para fábrica de calzado en Tamarindo 22.

CICERONE SIN LICENCIA

La Tercera Estación de Policía, trasladó a la Alcaldía la denuncia formulada por el señor Teodomiro Martinon, sobre que un individuo nombrado Domingo Soler, ejerce de guía o cicerone sin licencia.

DENUNCIA CONTRA AGENCIAS DE TURISMO

La Asociación de Comerciantes de la Avenida de Italia, se ha dirigido a la Alcaldía, indicándosele la conveniencia de actuar para evitar la forma en que vienen actuando determinadas agencias de turismo, con perjuicio de los extranjeros que nos visitan.

QUE NO CONDONE LAS MULTAS

La Asociación de Prácticos de Farmacia comunica a la Alcaldía que en la última sesión celebrada se acordó rogarle que no condone las multas impuestas por infracciones de la Ley del Cierre, acuerdo que le transcribe, suplicándole que lo tome en consideración.

AUTORIZACION PEDIDA

Hijos de Carballido y su Comarca, sociedad radicada en la Habana, informa a la Alcaldía que el día 20 de los corrientes, de dos a siete de la tarde, efectuarán un baile en su edificio social, deseando se les autorice quemar cohetes y disparar voladores.

CHECK ENCONTRADO

La Jefatura de Policía envió a la Alcaldía un chek expedido por la Caja de Ahorros del Centro Gallego, con fecha 18 del actual, a la orden del señor Cliff Bros., y firmado por la sociedad Fallño Beatus.

Dicho check es de cien pesos, y fué entregado en la Tercera Estación de Policía, por el señor Adalberto Turro, que encontró en la vía pública.

OBRAS DE ALBAÑILERIA EN EL PALACIO MUNICIPAL

Se celebró ayer en la Secretaría de la Administración Municipal el acto de la subasta para realizar obras de albañilería en el Palacio Municipal. Sólo ocurrió como postor el señor José A. Mendigutía, que ofreció la ejecución de dichas obras por la suma de $125,976-15.

INFRACCIONES DEL REGLAMENTO DE PESAS Y MEDIDAS

Por infracción del Reglamento de Pesas y Medidas fueron multados en $6-40, los señores Francisco Jongvecino de Amargura 67, y E. Guerinjer de Zanja 71.

TRASMISIONES DE DOMINIO

Conoció la Secretaría del Impuesto Territorial del Municipio, de las siguientes trasmisiones de dominio.

Ante el doctor Beci, vendió el señor Emilio Rodríguez Domínguez al señor Elías Gutiérrez, la casa Armonía 5 en el Cerro, con 103 metros superficiales, en la suma de $1.700; ante el doctor Hevia, trasmitió el Juez de Primera Instancia en representación de la señora Piedad Zubieta a la señora Sofía Dalmau, la casa Revolución sin número en Arroyo Apolo, con 315 metros, en la cantidad de $6,676-00; y ante el doctor Lazaga, vendió el señor José Felgar a Francisco Agues, siete casas en la calle Unión y Ahorro, con 774 metros en la suma de $27,900-00.

ERARIO MUNICIPAL

La recaudación obtenida en la Tesorería Municipal fué de $36,433-53 por Ejercicio Corriente; $6,008-38 por Resultas; y $2,695-28, para el Consejo Provincial.

La existencia en Caja por todos conceptos es de $1.198,130-23, dividido en esta forma:

De Ejercicio Corriente $237.280-20; de Resultas, $870,856-31; del Consejo Provincial, $29.532-37; del Presupuesto Extraordinario, $287-94; y por Depósitos de todas clases, $60,173-41.

LOS COBROS

Los cobros el expresado día por cuotas ocasionales ascendieron a pesos 744-09; y por multas, $294-00.

INTENSA LABOR DE LOS VETERINARIOS HECHA EN EL MATADERO DE LUYANO

Varios concejales visitaron ayer el matadero, invitados por el capitán veterinario Santamaría, supervisor de aquél

LA DETENIDA INSPECCION DE LAS CARNES

Gracias a la inspección concienzuda que se realiza, ha podido lograrse hacer embarques de carnes a los EE. UU.

Invitados especialmente por el Capitán Veterinario Dr. Rafael Santamaría, supervisor del servicio de consumo de carnes, varios concejales visitaron ayer el Matadero de Luyanó, para presenciar la intensa labor que realizan los veterinarios pertenecientes a la Administración Municipal designados para inspeccionar todo el ganado que allí se sacrifica.

Concurrieron el Secretario del Ayuntamiento Sr. José Castillo, con los concejales señores Rafael Jorge Sánchez, Carlos Manuel Vázquez y Juan Antonio Vistuer; el Capitán de la Policía Nacional Sr. Arturo Nespereira, ayudante del Alcalde en propiedad Dr. Gómez Arias, en representación de éste y del actual Alcalde interino señor José Izquierdo; y los repórters encargados de lo información municipal, señores José Pis, Lorenzo Balbi, Emilio Solís, Carlos Picazo y Luis Rodríguez Lamult.

Tanto el Capitán Santamaría, como los veterinarios municipales de servicio en el Matadero de Luyanó, Dres. Jesús Matas, Ernesto Arango, Agustín Serralta, C. Alba, Nicolás Ronquillo y Miguel Arango y el inspector del Municipio en el Matadero señor Federico Navarro, atendieron a los visitantes, mostrándole la labor que allí se ejecuta para garantizar a los vecinos de la Habana el consumo de carnes en buenas condiciones.

LA INSPECCION DE LAS CARNES

La necesidad de hacer una inspección ante y post mortem en los Mataderos de la República, ha sido tan imperiosa y sin embargo, por diversos motivos, se ha ido dejando, de un año para otro, por carecerse de presupuestos. Actualmente puede decirse due se está haciendo, cubriendo dicha inspección el examen ante y post mortem. En la primera, el ganado que se va a matar al día siguiente, es examinado por un Inspector Veterinario, y el día de la matanza se realiza el otro examen que consiste en inspeccionar en gánglin de la cabeza, cuello, pulmones, hígado, riñones e intestinos. Con el fin de buscar diversas enfermedades, algunas terribles, como la tuberculosis, cisticercosis, etc. etc. trasmisibles al hombre, sobre todo en el cerdo que, por lo general, ingiere grandes cantidades de alimentos procedentes de fondas y restaurants donde come todo el mundo. Igualmente sucede con el ganado vacuno.

Actualmente, gracias a la gestión del Capitán Dr. Rafael Santamaría, quien ha podido hacer llegar al ánimo del Presidente de la República, así como del Alcalde, la necesidad de nombrar 6 nuevos inspectores Veterinarios, que unidos a los 5 que existían antes, y con los cuales se realiza una ardua labor, la cual por cierto no es remunerada de acuerdo con el trabajo que ellos realizan pues desde las 8 a. m. hasta las 2 o 3 p. m. permanecen en los Mataderos.

Además, queremos insistir en ello, pues es una satisfacción para Cuba el que hayamos podido exportar carnes refrigeradas a los Estados Unidos, cosa que distintamente se intentó y nunca pudo lograrse hasta hoy, en que mediante la aprobación del Reglamento de inspección de carnes del Dr. Santamaría, los Sres. Lykes Bros, Co. S. A. propietarios del Matadro de Luyanó, han podido hacer 3 embarques semanales con un peso de más de 100 mil libras.

Ello prueba que hoy el pueblo de la Habana puede decir, que come carnes sanas, procedentes de animales sanos. Hemos podido comprobar la extraordinaria labor de esos Inspectores Veterinarios, los cuales deben tener, no solo esperanzas, sino realizados los ofrecimientos hechos; es decir, que puedan hacer una dedicación casi completa de su profesión a la inspección de carnes.

La Academia de Jurisprudencia

Una velada anoche en honor del marqués de Olivart

MADRID, Enero 18.—(AP)—En la Real Academia de Jurisprudencia se celebró esta noche una velada en honor del Marqués de Olivart, presidiendo el acto el señor Palacios, Secretario de Asuntos Exteriores del Ministerio de Estado. Asistieron a la velada el presidente de la Asamblea Nacional, señor Yanguas, el ministro del Uruguay, señor Fernández Medina y muchas personalidades. Se pronunciaron varios discursos ensalzando la memoria del Marqués de Olivart.

La velada fué organizada por la Asociación de Derecho Internacional Francisco Vitoria.

RESPONSABILIDAD DE LA PRENSA

Primo de Rivera no cree aún bastante la fijada en el Código

GARANTIAS SUFICIENTES

Las tendrán las empresas contra los criterios erróneos

MADRID, enero 18. (AP).—El general Primo de Rivera no cree que las empresas periodísticas gocen de un régimen de excepción en España y así lo ha participado en una carta que acaba de dirigir a los periódicos que solicitaron la reforma de varios artículos del nuevo Código Penal español. Agrega, por el contrario, que los artículos del citado Código, que regulan los delitos de imprenta, no son suficientes todavía para sancionar la responsabilidad colectiva de las empresas periodísticas, las cuales deberán seguir sujetas a las prescripciones de los artículos 44, 126, 127 y 128 del mismo cuerpo legal.

Agrega que el artículo 93 que se refiere a las medidas preventivas durante la tramitación de las causas será objeto de condicionamientos no solo en las leyes procesales, sino en el Estatuto de la Prensa, dándose, desde luego, las garantías necesarias para que la existencia de las empresas no queden expuestas al criterio erróneo de un juez.

CONFERENCIAS DE UN ARCHIVERO

Es el de Avila, D. José María Sánchez, que viene a América

PARA LA EXPOSICION

El bajo Mardones dará una serie de conciertos en España

SAN SEBASTIAN, enero 18 (A. P.)—El famoso bajo Mardones ha anunciado que tendrá que retrasar su regreso a los Estados Unidos, debido a que se le ha contratado exclusivamente para dar conciertos en diversas poblaciones de España.

NOTABLES REPRODUCCIONES EN MINIATURA PARA LA EXPOSICION

SEVILLA, enero 18 (A. P.)—En la Exposición Ibero-Americana se admirará una reproducción en corcho, en miniatura, del palacio de Pena, en Cintra, y otra en cedro de la Torre Eiffel. El autor de este último trabajo es el tallista cubano José Ministral.

VIENE A AMERICA EL ARCHIVERO DE AVILA

AVILA, enero 18 (A. P.)—Ha marchado a Cádiz, donde embarcará en dirección a América, el archivero de la Diputación y del Ayuntamiento abulenses, Sr. José María Sánchez Bermejo, quien se propone dar varias conferencias de propaganda turística en favor de Avila, exhibiendo también una película de los principales lugares de esta provincia, tan llena de recuerdos históricos.

UNA VISITA A LA EXPOSICION

Reproducción de un pueblo mudéjar de doscientas casas

ESTELLA, SATISFECHO

A los postres de un banquete tuvo que retirarse indispuesto

BARCELONA, enero 18 (A. P.)—En la visita que hoy hizo a la Exposición que se celebrará aquí, el General Primo de Rivera vió la reproducción de un pueblo español típicamente mudéjar, formado por doscientas casas, un templo y murallas, no faltando un solo detalle de lo que era una población de España en aquella época de la dominación árabe.

El jefe del Gobierno desmintió una vez más los rumores de que se pospondrán las Exposiciones, declarando que ambas serán inauguradas en la fecha que se fije.

El conservador del Palacio de Pedralbes mostró al General Primo de Rivera una carta de Filipinas, con las rutas marítimas, para decirle que ya están tomados todos los pasajes en los buques que vendrán a España para la fecha de la Exposición de Barcelona, tanto por la vía de Singapoore, como por la de Nueva York. De Filipinas y de la India inglesa vendrán más de treinta mil personas.

Primo de Rivera asistió después al almuerzo que le ofreció el Ayuntamiento teniendo que retirarse a los postres, por sentirse indispuesto. El jefe del Gabinete sufre da inflamación en la boca y del cansancio del viaje desde Valencia.

Debido a esto se suspendió el programa de actos señalados para la tarde y noche. Se ha anunciado que la indisposición del General es leve.

GENTE MALEANTE FUE SORPRENDIDA

Diez y siete malhechores en la cárcel vieja de la Coruña

OTROS ESCAPARON

Casi todos estaban reclamados por las diversas autoridades

CORUÑA, Enero 18.—(AP)—La policía de esta ciudad, que en los últimos tiempos viene realizando batidas contra la gente maleante, penetró hoy en los derribos de la cárcel vieja, que se hallan interrumpidos desde hace meses, descubriendo que algunas habitaciones, medio derruídas y que suponían deshabitadas, salía humo. Con este motivo practicaron los agentes un registro sorprendiendo a un grupo de malhechores, diez y siete de los cuales cayeron en sus manos y fueron puestos a la disposición de las autoridades por encontrarse reclamados casi todos por distintos juzgados de esta ciudad.

UN VIUDO QUE SE HA SUICIDADO

Créese que obró impulsado por la pena de perder a su esposa

LAS MARTINAS, enero 18.—DIARIO, Habana.—Hoy murió, por haber ingerido verde París, el vecino del pueblo de Cortés, Manuel Crespo Ramos. El suicida era viudo desde hace cinco meses y deja un niño de pocos años. Créese tomó tal resolución desesperado por la muerte de su esposa, Nieves Cangas. El Juzgado se constituyó en el lugar del suceso.—Prieto, corresponsal.

HALLAZGO DE UNA PALOMA GRIS

PALOS, enero 18.—DIARIO, Habana.—En poder de José Milian, maquinista del "Central Josefita", hállase una paloma mensajera, gris, con un anillo con las siguientes iniciales: 25 BP. 1563. Será entregada a quien acredite ser su dueño.—Díaz, correspnsal.

VILLAGARCIA, Enero 18.—(AP)—Ha fallecido el filántropo don Agustín Romero, quien a sus expensas había costeado un parque, una iglesia y numerosas viviendas para familias pobres.

OVIEDO, Enero 18.—(AP)—En el día de hoy se constituyó la nueva Diputación Provincial, eligiendo presidente de la misma al señor José Cuesta.

EL MONUMENTO A LOS MARTIRES

El ayuntamiento de Tarragona acordó trasladarlo de lugar

TARRAGONA, Enero 18. AP.—El Ayuntamiento ha acordado trasladar el monumento a los Mártires de la Independencia contra Napoleón, obra del famoso escritor Julio Antonio, desde el patio de la casa consistorial donde se halla al centro de la Rambla de San Juan.

EL PATRONATO DE LOS FIRMES

Tiene a su cargo reconstruir las carreteras españolas

MADRID, Enero 18.—(AP)—Los periódicos se ocupan de la labor del Patronato de Firmes Especiales, que tiene a su cargo la reconstrucción de las carreteras de España. Se queja la prensa de la lentitud de la obra, diciendo que en vista de la proximidad de las Exposiciones Ibero-Americana de Sevilla y Universal de Barcelona, para visitar las cuales llegarán millares de automóviles extranjeros, debe activar las mejoras todo lo posible. Agregan que la misión que está confiada al Patronato de Firmes Especiales tiene gran trascendencia para el porvenir del turismo en España.

NIÑA QUEMADA

En el primer centro de socorro fué asistida la niña María Isabel Falgueras López, de 19 meses, vecina de Factoría número 49, de graves quemaduras diseminadas por todo el cuerpo, que se causó al vertérsele un jarro con agua caliente.

Empleados y obreros azucareros contra un proyecto de ley

INSTANCIA AL SR. PRESIDENTE DE LA REPUBLICA

El segundo administrador, el químico, el maquinista, el maestro de azúcar y otros empleados del Central "Siboney", han elevado una instancia al Honorable Presidente de la República, en la que protestan contra las trabas que a juicio de ellos crea al libre ejercicio de sus respectivas profesiones, el proyecto de ley aprobado por el Senado y que se halla pendiente de la sanción de la Cámara de Representantes.

Los aludidos empleados y artesanos de la industria azucarera suplican al Primer Magistrado de la República que evite que llegue a ser ley el proyectado precepto que establece como necesaria la posesión de un título para ejercer determinados empleos u oficios en los ingenios, y se basan en que tienen demostrada prácticamente su competencia para las funciones que desempeñan y en que no ganan lo suficiente para permitirse el lujo de realizar estudios.

LOS GALLEGOS Y SU GANADERIA

Quieren acercar sus productos a los consumidores catalanes

BARCELONA, Enero 18.—(AP)—Los representantes del Comité de la Federación Católica Agraria de Galicia, llegaron hoy a esta ciudad con el objeto de estudiar el modo de acercar sus productos a los consumidores de Barcelona, evitando anomalías en la compra de ganado. Celebraron poco después de su llegada una conferencia con los elementos técnicos.

MADRID, Enero 18.—(AP)—El alcalde de esta capital, señor Aristizabal, sigue cuidando la circulación de los vehículos y peatones, habiendo dictado hoy una orden prohibiendo toda afluencia en las aceras de los sitios céntricos. Dispone además, que los peatones marchen siempre por su derecha, cruzando rápidamente las calles en los sitios que se les señala.

PATINANDO

Miguel Pérez Figueroa, vecino de Luyanó número 4, fué asistido de graves contusiones que se causó frente a su domicilio, al caer al pavimento, patinando.

GRAN MUSEO DE HERNAN CORTES

En la casa palacio que tenía en Castilleja de la Cuesta

CASTILLEJA DE LA CUESTA, Cáceres, Enero 18.—(Prensa Aliada)—Se ha inaugurado en esta ciudad, en el antiguo edificio que fué casa-palacio de Hernán Cortés, el conquistador de México, un museo histórico con todos los objetos y documentos que del valeroso capitán extremeño conservan los infantes Don Alfonso y Doña Isabel Alfonsa, quienes los heredaron de su madre, la difunta Princesa de Asturias.

En la casa de Hernán Cortés reside una comunidad de religiosos irlandeses, bajo cuya tutela y custodia ha quedado el museo, de muy alto valor histórico.

POR EL CIERRE DE UNA ERMITA

Protestas en Las Palmas por el cierre de la de S. Antonio

LAS PALMAS, enero 18.—Numerosas protestas ha provocado la orden cerrando al culto la ermita de San Antonio Abad, donde hizo oración Cristóbal Colón antes de emprender el viaje que culminó con el descubrimiento de América. Varias comisiones se han dirigido al Obispo de esta Diócesis pidiéndole su intervención a fin de que se deje sin efecto la clausura, teniendo en cuenta que son numerosos los turistas que vienen de América para ver la referida ermita.

LA FALSIFICACION DE LOS BILLETES

La rapidez de la policía ha impedido su circulación

BARCELONA, Enero 18. AP.—Sabe que los falsificadores de billetes del Banco de España no han podido poner en circulación gran número de los mismos debido a la rapidez con que actuó la policía. El juzgado y la policía judicial siguen investigando el caso. Los técnicos afirman que la falsificación es una de las más burdas que se han hecho en España y que es fácil descubrir el engaño a simple vista.

LA CONFERENCIA DEL DR. BUTTY

Es el decano de la facultad de Ciencias en Buenos Aires

MADRID, Enero 18.—(AP)—El Decano de la Facultad de Ciencias de la Universidad de Buenos Aires, doctor Butty, dió hoy su primera conferencia en la Escuela de Ingenieros de Caminos, Canales y Puentes, sobre la experiencia y la razón en la ciencia. Al acto asistieron personalidades científicas y sociales, así como varios diplomáticos, entre ellos el Embajador de la Argentina, que aplaudieron en distintas ocasiones al conferencista.

EL MILENARIO DEL CALIFATO

Será conmemorado por la Acad. de Ciencias y Letras

CORDOBA, enero 18. (AP).—La Academia de Ciencias y Bellas Letras ha acordado conmemorar el primer milenario del establecimiento del Califato en Córdoba, habiendo anunciado su cooperación la Diputación provincial y otras entidades. Los festejos comenzarán el 21 del actual.

EL TIEMPO EN ESPAÑA

MADRID, enero 18, (AP.)—Reina buen tiempo en toda España. La temperatura máxima fué de 16 grados en Huelva y la mínima de 7 bajo cero en León. La máxima en Madrid fué de 5 y la mínima de 3 bajo cero.

PRIMO DE RIVERA EN BARCELONA

Las flores que le regalaron llenaron del todo el coche

BARCELONA, Enero 18. (AP).—En el viaje del general Primo de Rivera desde Valencia a esta ciudad, en todas las estaciones del tránsito fué recibido por comisiones y autoridades. El público obsequió al marqués de Estella visitó hoy las obras de la Exposición Universal y dijo que el Certamen se inaugurará en la fecha fijada sin aplazamientos de ninguna clase.

M.E.C.D. 2016