SECCION 1ª

Para dictar sus anuncios clasificados A-3333 A-1014

DIARIO DE LA MARINA

Para quejarse si no tiene buen servicio M-8404 M-8404

SECCION 1ª

AÑO XCVI.—NUM. 337 Acogido a la Franquicia Postal LA HABANA, LUNES 3 DE DICIEMBRE DE 1928.— SAN FRANCISCO JAVIER El periódico más antiguo de Cuba EJEMPLAR.—5 CENTAVOS

BAJA EN EUROPA LA NATALIDAD

Inglaterra, Alemania, Francia y los países escandinavos

INMIGRACION CLANDESTINA

El secretario del Trabajo pide medidas de represión

WASHINGTON, diciembre 2 (U. P.) — Una alarmante baja de la natalidad amenaza a Inglaterra, Alemania, Francia y los países escandinavos, según un estudio de las poblaciones nacionales que acaba de hacer Robert Kuzinsky. Según las estadísticas compiladas y el análisis que hace de las mismas, la baja de la natalidad en la Europa occidental ha llegado a ser más pronunciada y a menos de que la tendencia desaparezca y tome, en cambio, un rumbo opuesto, esos países no podrán mantener la población con que cuentan actualmente.

WASHINGTON, diciembre 2 (U. P.) — El secretario del Trabajo, Mr. Davis, conferenció hoy con el presidente de la Comisión de Inmigración de la Cámara de Representantes acerca de la necesidad de que las leyes de inmigración se modifiquen en el sentido de hacer imposible el contrabando de inmigrantes por las fronteras de los Estados Unidos con Canadá y México.

El secretario del Trabajo, que hizo también las mismas recomendaciones a la Comisión de Inmigración del Senado, se refirió a la frecuencia con que se registran violaciones de las leyes en las fronteras norteamericanas. Debido a estas filtraciones, dijo, el sistema de cuotas, limitando la entrada en el país a las inmigraciones de Europa, en vez de contener el influjo de extranjeros y limitar el número de los que no pueden asimilarse y americanizarse, sólo sirve para crear situaciones difíciles.

"En un reciente juicio oral celebrado en este país—terminó diciendo Davis—se demostró que la policía carecía de medios para impedir el contrabando de extranjeros y por esa razón se hace necesario que el Congreso adopte algunas medidas a fin de poner fin a tal situación".

LA REPARACION DEL "RICAURTE"

Al descender en Colón el avión sufrió grandes daños

MENDEZ SIGUE ANIMADO

El mecánico que lo acompaña ha recibido algunas lesiones

BALBOA, Panamá, diciembre 2 (U. P.) — El teniente Benjamín Méndez, cuyo hidroplano sufrió averías en su vuelo desde Nueva York a Bogotá, Colombia, cuando descendió ayer en la bahía de Colón, ha recibido mayores daños de lo que se pensó al principio.

Después del detenido examen que varios mecánicos hicieron hoy al hidroplano "Ricaurte", se anunció que por lo menos tendrá que permanecer quince días en ésta para que le hagan reparaciones.

En la entrevista que celebramos hoy con el aviador Méndez, no parecía desanimado por el contratiempo, y nos habló con entusiasmo de la posibilidad de establecer una futura ruta aérea desde Nueva York a Bogotá, siguiendo el curso de la que ha escogido para su presente vuelo.

Su hidroplano fué azotado por corrientes cruzadas y cayó de nariz en el agua, recibiendo averías en uno de los flotadores, teniendo que ser remolcado el aparato por un botemotor hasta la costa.

John Todhunter, mecánico de la fábrica de aeroplanos Curtiss, que acompaña a Méndez como co-piloto, recibió ligeras lesiones en el rostro)

Méndez nos dijo que el tiempo desde Guatemala se había caracterizado por su extrema crudeza.

—Las nubes bajas—dijo—me obligaron en ocasiones a volar a cincuenta pies sobre el agua y a reducir la velocidad del hidroplano.

Se ha anunciado que el presidente Florencio Arozamena concederá al aviador Méndez la Medalla de Oro, antes de que reanude su vuelo a Colombia.

CONSEJOS MEDICOS (Página 18.)

MATANCERAS (Página 17.)

ULTIMA HORA

LONDRES, Dic. 3, (U. P.) —A las seis de la mañana de hoy, lunes, hemos sabido que el estado del Rey Jorge no había variado desde que los médicos abandonaron a media noche la real estancia.

El "Daily News" dice que durante la noche se administró oxígeno al Rey Jorge, pero que se hizo, por consejo de los facultativos "más como tónico que para vencer el periodo de crisis en que ha entrado la enfermedad".

El Rey Jorge no sintió grandes dolores en las últimas horas y se encuentra, aparentemente, más animado.

EL SOVIET Y EL PACTO KELLOG

Temen una enmienda americana hostil a la Unión soviet rusa

PROXIMA RATIFICACION

Esta no implica que los Est. Unidos reconozcan el soviet

WASHINGTON, Dic. 1o. (SE) Con motivo de la próxima consideración por parte del Senado norte-americano, del Pacto Kellog, que ha sido suscrito también por la Unión de las Repúblicas Socialistas Soviets, se da planteado de nuevo el problema del reconocimiento del Estado Soviet, por parte del gobierno estadounidense.

Como aquel gobierno es también parte integrante del Pacto se duda de si, el hecho de ratificar ese convenio, significa en manera alguna reconocimiento Internacional del mismo.

Al mismo tiempo los elementos interesados en que se efectúe ese reconocimiento se han puesto en movimiento para lograrlo en estos días, y al efecto han adelantado la teoría de que la ratificación de ese pacto, no significa con mucho el reconocimiento.

Se prevee el caso de que algún senador de los contrarios a la ratificación del Pacto, presente una enmienda en sentido hostil a la Unión Soviet, que entorpecería desde luego la ratificación de aquel. Pero no se sabe cual de los senadores interesados actuará en ese sentido.

Se cuenta con que el senador Borah, que es uno de los más decididos partidarios del inmediato reconocimiento del gobierno soviet, defienda la tesis contraria, sosteniendo que aquel debe plantearse en el acto, ya que el gobierno que en la actualidad se mantiene en el extensísimo territorio que comprende la Unión de las Repúblicas Socialistas Soviets, es estable como lo ha demostrado suficientemente y capaz de garantizar internacionalmente cualquier obligación.

Además los partidarios del reconocimiento sostienen que los Estados Unidos no pueden negarse a él sobre la base de que es un gobierno con cuya forma no estén de acuerdo los funcionarios norte americanos, por que esta nación ha anunciado en infinidad de ocasiones que cada pueblo es libre de darse a sí mismo la forma de gobierno que más le satisfaga.

Seguramente que en el debate que al rededor de ese movido asunto se prepara, se sacarán a colación los diversos incidentes promovidos en torno tanto respecto a Coolidge, Kellog y posiblemente Hoover.

La posición de Kellog es conocida de sobra, pero no así la Hoover. Se supone que aunque este último pertenece en cuerpo y alma a la escuela económica contraria a la que engendró aquel gobierno, un conocimiento muy exacto de la economía mundial lo inclina hacia una mayor cooperación de facto con la Unión Soviet.

Además se dice que la respuesta de Kellog al gobierno nacionalista chino, es un antecedente a la posible satisfacción a las demandas establecidas por los funcionarios nacionalistas sin que ello implique el reconocimiento, más preparándolo para un futuro próximo.

Mr. Borah, no ha querido discutir el asunto, pero los funcionarios del Departamento de Estado que representan el criterio más conservador posible alrededor de este asunto, afirman que la ratificación del Pacto, por el senado no implica el reconocimiento de la Unión Soviet, ya que este gobierno no fué quien lo originara, ni siquiera uno de los firmantes desde el principio, sino solo un adherido y eso a invitación del gobierno francés.

INAUGURACION DEL AUDITORIUM

Aspecto, capacidad, arquitectura, estreno. (Véase la sección crítica del Sr. López Goldarás—Teatros). **Reseña social** (Véanse las "Habaneras" del Sr. Enrique Fontanills).

La Carta Fundamental de China se Inspira en el Espíritu de Las Constituciones Contemporáneas

CONCEPCIONES JURIDICAS MODERNISTAS LE HAN SERVIDO DE BASE Y DE SU APLICACION SE ESPERAN LOS MAYORES BENEFICIOS PARA CHINA

El Gral. Chiang Kai Shek y 10 ministros, el ejecutivo

SON CINCO LOS PODERES

Cada una de esas ramas se halla regida por un comité

Por Albert Fox, corresponsal del "Washington Post".

SHANGHAI, Nov. 28. (SR) La actual constitución de China, vigente desde el día 6 del mes pasado, está funcionando perfectamente y de su aplicación se esperan los mayores beneficios para este país, necesitado de una larga época de paz y de orden, despues de los trastornos de toda índole a que ha estado sometido durante largos años consecutivos.

La nueva carta fundamental de la República se inspira en concepciones jurídicas modernísimas y en el espíritu de todas las constituciones contemporáneas desde la norte americana hasta la ley orgánica de la República Francesa.

El poder ejecutivo de la República radica en el General Chiang Kai Shek y en diez ministros que constituyen un comité (yuan) en cuyas manos está prácticamente todo el gobierno de China.

Claro está, que toda la bondad del nuevo cuerpo legal descansa en el modo en que se aplique, es decir en el método con que los nuevos criterios que contiene sean trasladados a la realidad ambiente.

La ley orgánica de China divide las funciones gubernamentales en cinco ramas principales, en lugar de las tres clásicas de ejecutivo, legislativo y judicial . Cada una de esas ramas está dirigida por un comité directivo.

En primer lugar encontramos, como dijimos ya, al presidente y a sus ministros —consejeros de estado como se denominan en idioma chino— y entre los cuales se designan a los presidentes y vice presidentes de los cinco comités directivos mencionados. El presidente del ejecutivo es el jefe de todas las fuerzas de mar, aire y tierra de la República. Representa al gobierno nacional, recibiendo a los diplomáticos y nombrándolos. Es también quien preside el Consejo de Estado cuyo cuerpo dirige los asuntos nacionales. Todas las disputas que surjan entre los "yuanes" se soluciona por el consejo de estado.

Todas las leyes que se promulguen y los mandatos que se dicten en virtud de decisiones del Consejo de Estado estarán firmados por el Presidente de la República y refrendados por los presidentes de los cinco "yuanes". Así cada uno de estos intervine y dictamina lo concerniente a la ley en curso, en relación con sus actividades especiales.

Los yuanes son cinco: el que conoce de los asuntos del poder ejecutivo, el que se refiere a los asuntos legislativos, el judicial, el de competencia (que viene a corresponder en Cuba, a la Comisión de Servicio Civil) y uno especial que se denomina del **control**, y que viene a ser actuar como supervisor de los demás, al mismo tiempo que es quien conoce de las acusaciones que contra los funcionarios públicos se radiquen.

Los ministerios,— organismos muy distintos de los comités tienen un jefe supremo— el ministro uno político, el vice-ministro y otro administrativo. Cada ministro se divide en negociados, cuyos funcionarios nombra el "yuan" respetcivo.

El "yuan" ejecutivo decide los asuntos que se someten al conocimiento del poder legislativo que conoce de la formación de presupuestos, de las amnistías, de la declaración de guerra, de la concertación de la paz, de las distintas convenciones internacionales, etc. También nombra sus propios funcionarios menores. Y en definitiva de todos aquellos asuntos que a juicio del ejecutivo, deban ser resueltos por los legisladores.

Estos son nombrados por el Gobierno nacional, a instancias del presidente del comité legislativo. Su número puede ser de 49 hasta 99 y el término por el que prestan sus servicios es de dos años.

Naturalmente que esta forma de designación es transitoria hasta que el pueblo chino sea capaz de nombrar directamente a los miembros de esta rama, pero como ahora se considera la práctica del sufragio universal, se ha buscado un modo hábil de remediarlo, sustituyendo con el nombramiento a los funcionarios que habían de ser producto de la voluntad electoral.

En el preámbulo de la constitución se establece que China atraviesa en la actualidad un período de "tutela" previsto ya por el propio Dr. Sun Yat Sen.

Los acuerdos que adopte el "Yuan" legislativo tienen que ser aprobados por el comité nacional para ser efectivos.

El "yuan" judicial conoce todo lo referente a la práctica y administración de la justicia y al castigo disciplinario de los funcionarios en casos de delitos administrativos. El derecho de perdón reside en último término en el presidente de la República.

El "yuan" examinador tiene que conocer las calificaciones de los individuos nombrados para desempeñar alguna función. Y solo podrán ser funcionarios del Estado, los que hayan pasado satisfactoriamente su examen.

El "yuan" controlador además de ejercer la supervisión general de la cosa pública tiene poderes especiales para intervenir en la contabilidad fiscal.

Cada uno de los "yuanes" tiene facultades para presentar al presidente medidas de carácter general que son luego aprobadas por el "yuan" legislativo.

Se espera que la nueva constitución surta efectos favorables a los deseos de los nuevos gobernantes de China, y sea posible dentro de ella el inaugurar la época de reconstrucción por la que tanto se ha luchado en este inmenso y al parecer desgraciado país.

PAG. EDITORIAL (14).

VIDA MUNDIAL, por Tiburcio Castañeda.
INSTANTANEAS NEOYORQUINAS, por Luis G. Sepúlveda.
DESDE VIENA; La muerte de un gran poeta.
A TRAVES DE LA VIDA, por Héctor de Saavedra.
DE COMO MURIO TISZA.

Arriba: Presidente Chuang Kai Shek (izquierda) y Dr. C. T. Wang, Ministro de Negocios Extranjeros.—Abajo: T. V. Soong, Ministro de Hacienda (izquierda) y Dr. Sun Fo, Ministro de Ferrocarriles.

LA HABANA, SEDE DE LA CONVENCION AERONAUTICA INTERNACIONAL EN 1930

A la de este año, que tiene lugar en Washington acuden, en representación de Cuba los capitanes Laborde y Plazaola

CUBA ES EL MEJOR AEROPUERTO PARA LINEAS AEREAS

Por su visibilidad, por su atmósfera clara, por su clima, por sus llanuras, sus costas y su posición es insuperable

En representación del Ejército el Capitán Laborde y en la de la Marina el capitán Plazaola asistirán, designados por la República a la Convención Aeronáutica Internacional que habrá de verificarse en Washington durante el mes de Diciembre próximo.

Cuba, pues se asocia a un acto de trascendencia indiscutible para la civilización y el progreso humano, interesadamente desde luego, toda vez que como nación privilegiada por la Naturaleza para acaparar como centro el movimiento aéreo de la América, necesita profundizar sus conocimientos en la materia y ratificar, merced a los delegados que envía a la Convención, la preeminencia de que disfruta como punto indispensable en todas las rutas del nuevo continente.

Los capitanes Laborde y Plazaola desempeñarán en esa Asamblea internacional un hermoso papel. Inteligentes, cultos, expertos en aeronáutica y dominadores del idioma inglés, en el cual han de expresarse durante las sesiones, no podía el Gobierno escoger mejores embajadores ni más adecuados representantes.

Ambos embarcarán hacia New York el próximo jueves, con tiempo más que suficiente para estar en su destino a la hora requerida, pero es que llevan también el encargo de visitar la Exposición Aeronáutica que se celebra en Chicago.

Los señores Plazaola y Laborde rendirán al Gobierno un informe completo y detallado de todos los aparatos que se exhiban en la Exposición. Tipos militares y comerciales figurarán en el "reporte" de los capitanes cubanos. No se han de perdonar tampoco los aparatos menos pesados que el aire, de los cuales hay diversos tipos en la Exposición.

Inventores que hasta ahora guardaban la mayor reserva sobre sus creaciones, han concurrido a la Exposición, mostrando aviones, dirigibles y motores, ya aprobados por el Departamento Comercial de sus respectivos países.

De los aparatos ya conocidos y de los motores acreditados por su práctica no falta uno solo.

Fábrica de motores como Wright, Waspa, Curtiss, Anzani, Hispano Suiza, Vega, Caminez, Leblond, Le Rhone, etc., hacen exhibir sus ejemplares.

—Nada que se relacione con la aviación—nos ha dicho el Capitán Laborde—falta allí. Gasolinas, aceites, instrumentos de a bordo, paracaídas, salvavidas, gomas, maderas, telas, metales, tubos de acero; en fin, todo cuanto necesita la aeronáutica para cumplir su destino.

Los representantes de Cuba llevan a la Convención algunos importantes trabajos. Desde ahora podemos decir que serán dignos de la mayor estima, pues abordan problemas interesantes y que cautivarán la atención de la Asamblea.

El Capitán Plazaola titula el suyo "Condiciones Climatológicas de Cuba". En este trabajo el Capitán Plazaola hace gala de sus profundos conocimientos de las condiciones que ofrece al desarrollo de la aviación, el clima envidiable de Cuba. Afirma el Capitán Plazaola que con dificultad se encontrará otro sitio. La costa de Cuba ofrece visibilidad a los aviadores desde cualesquiera de sus puntos de orientación. Y hay un sitio, Isla de Pinos, en la parte sur que se divisa desde enorme distancia y brinda a los aviones el campo más propicio para los descensos. Ya volando sobre el país, el piloto encontrará siempre cielo despejado, aire transparente, vientos moderados que le permiten la mejor orientación durante el vuelo. El trabajo del Capitán Plazaola es primoroso y de carácter científico.

Son dos los temas que desarrolla el Capitán Laborde.

Esquema del desarrollo de la aviación en Cuba y Transporte Aéreo en Cuba.

Se refiere en el primero el Capitán Laborde al proceso que ha seguido en nuestro país la aeronáutica desde los primeros vuelos que se hicieron en Cuba hasta el estado actual, ya en funciones la Escuela de Aviación del Ejército con buenos elementos, excelente material y un grupo de pilotos verdaderamente superior.

En el segundo tema estudia el expositor la línea aérea del correo entre los Estados Unidos y Cuba y las de aquel país a Puerto Rico, Colombia, Panamá y el Perú, pasando por la Habana, líneas que comenzarán a funcionar de un momento a otro.

Señala en este último trabajo el Capitán Laborde el hecho de que todas las aerolíneas que desarrollen los Estados Unidos hacia la América Latina, necesariamente han de contar con esta República por sus condiciones geográficas, por el punto estratégico que ocupa y especialmente por las facilidades que brinda a la aviación. Sin montañas elevadísimas, de esas cuya altura constituyen un perenne peligro para los aeroplanos al ocultar sus cimas entre la niebla, Cuba presenta una cordillera de la cual la montaña más elevada es el Pico Turquino, con 2.400 metros de altura, pero que así y todo, en los días más brumosos destaca su cima y con ello evita el accidente de los espejismos que suele traicionar a los pilotos.

Finalmente, el Capitán Laborde augura a Cuba un hermoso porvenir como puerto aéreo que enlace la América del Norte con la del Sur.

Los Capitanes Laborde y Plazaola, además, aumentarán el caudal de su experiencia aérea, volando mientras se celebre la Convención, en aparatos de todas clases provistos de doble comando. De este modo, los que tripulen las naves se alternarán en el manejo de las mismas.

En esa Convención de Washington, se acordará por los votos con que ya se cuentan al efecto y por la solicitud del Gobierno cubano, de que sea la Habana, el año próximo, la Sede de la Convención Aeronáutica Internacional. Y se espera que a las treinta naciones representadas en esta Convención de Washington se unan otras más.

Terminada la Asamblea de la Capital norteamericana, el Gobierno de Cuba dará comienzo sin pérdida de tiempo a la preparación de trabajos para la Convención de la Habana.

CHOQUES POLITICOS EN LA R. ARGENTINA

BUENOS AIRES, Dic. 2 (UP).— La policía anunció hoy que dos personas habían sido muertas y otras dos se encuentran gravemente heridas como resultado de los choques políticos que ocurrieron cerca de Avellaneda. Varios individuos hicieron agresión con sus revólvers a un grupo que se encontraba en un restorán.

DEMARCACION DE DOS PROVINCIAS

Matanzas quiere saber sus límites exactos con Sta. Clara

PIDE UN ACCESO AL SUR

La inversión de un crédito da lugar a un incidente

El Consejo Provincial de Matanzas muéstrase vivamente interesado en obtener mediante una ley del Congreso, la demarcación exacta de un modo natural y no con límites ilusorios, entre aquella provincia y la de Santa Clara.

El Consejo quiere que en este caso se obre con estricta justicia y se conceda a Matanzas un acceso al Sur, de que todas las demás provincias de Cuba disfrutan.

LA LINEA DE DEMARCACION

Se requiere en la solicitud de los Poderes Públicos, que la línea de demarcación entre las Villas y Matanzas se realice del siguiente modo:

La línea divisoria ha de comenzar naturalmente en el norte de ambas provincias en el Canal llamado del Pargo y que forman el Cayo General Vives y el Cayo General Laborde. Esta línea deja a la derecha el Cayo Matanceros y a la izquierda el Cayo Inglés y penetra en la costa norte de la Isla por la punta de Omoa Machado. Se dirige después en línea recta hacia el Sur, con lo cual queda a la izquierda Córdova y González y en la derecha Meteoro y otro sitio llamado también González. Pasa más tarde entre las lagunas Junco y Guanal y siguiendo la misma dirección cruza por H. Motembo.

Encuentra después el río de la Palma. Por el centro de este río continúa la línea divisoria entre las dos provincias. Va cerca de San Ramón y Sociedad y se remonta con el propio río hasta interceder con el camino que no abandona, sino que lo sigue en dirección Sureste al poblado de Alvarez.

En este poblado se tomará el sendero que con dirección al Sur se dirige a Casa Redonda en busca del Arroyo Voladores próximo a la vía ferrea de Cárdenas y Júcaro. El límite debe continuar por el centro de dicho arroyo pasando por Voladores; Hato; Potrero; Ojo de Agua; San Felipe; Palma Sola; Río Hanabana a encontrar la desembocadura de la Laguna del Tesoro; centro del río Hatiguanico y desembocadura en la Ensenada de la Broa.

Por su parte el Consejo Provincial de Santa Clara tiene en estudio esta importante cuestión de límites, menos interesado en lo que físicamente respecta que en lo que a lo político se refiere.

Pero como hasta ahora dicho Consejo no ha formulado protesta alguna sobre el particular, se espera que el propósito cristalice, defendiéndolo en el Congreso para que se haga ley, los señores Piedra; Finales; Rodríguez Ramírez Haedo, que demuestran el mayor empeño en que la demarcación se verifique, por estimarla justa y equitativa.

UN CREDITO EN LITIGIO

Es objeto de una viva controversia en la ciudad de Matanzas, un crédito que anualmente consigna el Ayuntamiento de aquella ciudad con destino a la realización de obras públicas.

Este crédito alcanza la suma de veinte mil pesos y ha de dedicarse a atenciones de la ciudad, tales como arreglo y construcción de calles, parques y paseos.

Un concejal de aquel Ayuntamiento el señor Santa María presentó un escrito a sus compañeros solicitando el nombramiento de una comisión que investigase en las arcas municipales y en la Tesorería, la inversión del crédito, pues en su opinión había sido gastado enteramente sin beneficio para la ciudad de Matanzas.

Los concejales que asistieron a la reunión donde se debatía el asunto, se negaron a aceptar el escrito del señor Santa María y por tanto a emprender toda investigación sobre el destino del aludido crédito.

En vista de ello, el señor Santa María publicó una hoja relacionando los hechos y solicitando del Alcalde Municipal que diga en que ha invertido la suma indicada ya.

A la hoja suelta del Sr. Santa María ha respondido el Alcalde con otro pasquín, en forma de manifiesto al pueblo, negando las acusaciones del señor Santa Marina y solicitando del Gobierno Central que se verifique una inspección al Ayuntamiento y un arqueo oficial a las arcas municipales.

Afirma el señor Alcalde González que el crédito ha sido invertido honradamente.

TIEMPO PARA HOY:

Bueno, con iguales temperaturas.

SESION DE HOY EN LA CAMARA

Modificación a la ley de jubilación de veteranos

EL PROYECTO VERDEJA

Reintegro de las cantidades que sean deducidas a aquéllos

Esta tarde habrá sesión en la Cámara de Representantes, para discutir y aprobar la proposición de ley que autoriza al Ejecutivo a introducir reformas en el presupuesto

MODIFICACION A LA LEY DE JUBILACION DE LOS VETERANOS

El doctor Santiago Verdeja ha presentado a la consideración de la Cámara el siguiente proyecto:

Los Veteranos de la Independencia que se hubieren jubilado, en concepto de veteranos, y funcionarios o empleados, al amparo del Artículo XI de la Ley de 3 de octubre de 1923, no se entenderán comprendidos en la disposición que contiene el Artículo XI de la Ley de 23 de junio de 1922, sobre jubilación de los funcionarios o empleados del Estado, la Provincia y el Municipio, ni en las disposiciones que contiene el Decreto Presidencial Nro. 1481 de 3 de septiembre de 1928.

Las cantidades deducidas o que hayan de deducirse a los jubilados al amparo del Artículo XI de la Ley de 3 de octubre de 1923, por la aplicación del Decreto Presidencial antes citado, le serán reintegradas con cualquier cantidad que resulte disponible en el Tesoro Público hasta completar la pensión que en concepto de jubilación disfruten

Si debido a la carencia de fondos en la caja de Jubilaciones se reduce a mayor proporción, las pensiones concedidas a los funcionarios y empleados del Estado, la Provincia y el Municipio, que la dispuesta en el Decreto Presidencial citado, la cantidad que resulte, le será satisfecha a los veteranos de referencia en la forma dispuesta anteriormente, y si se llegase a extinguir la Institución de Jubilación para los funcionarios y empleados del Estado, la Provincia y el Municipio, entonces, los Veteranos que se hayan jubilado al amparo del Artículo XI de la Ley de 3 de octubre de 1923, le serán pagadas con fondo del Tesoro Público.

UN HACENDADO FUE AGREDIDO

El Sr. Sanfil, de Guayos, fué herido de cuatro balazos

EL AGRESOR SE HA FUGADO

Acometió al señor Sanfil al regresar de su finca

GUAYOS, Diciembre 2.—DIARIO DE LA MARINA, Habana. — Esta tarde al regresar de su finca como de costumbre, el rico hacendado señor Manuel Sanfil, vecino de esta localidad, fué agredido a tiros por un sujeto de pésimos antecedentes, llamado Donato Martín, encontrándose próximo a la población. El herido señor Sanfil presenta cuatro heridas de proyectil, de pronóstico grave. Le fué practicada la primera cura por el doctor Ledesma, y acto seguido fué conducido a la Clínica Spirituana, para practicarle una operación. El criminal se dió a la fuga. Fuerzas de la Guardia Rural bajo las órdenes del sargento Mateo persiguen al delincuente, esperándose su captura. Nuestras sociedades lamentan esta desgracia ya que se trata de una personalidad como el señor Sanfil, a quien todos estimamos. —Corresponsal.

LOS PASAJEROS DEL VAPOR "SEYDLITZ" ENVIAN SALUDOS

VAPOR "SEYDLITZ", Diciembre 2. —DIARIO DE LA MARINA, Habana. Los pasajeros del "Seydlitz" con feliz viaje saludan DIARIO DE LA MARINA, familiares y amigos.— Emilia Díaz, Adoración Rodríguez, Manuel Romano, María García, Alfonso Iglesias, Luz Moreno, Rodrigo Cocina, Martí Vega, José Llana, Soledad Prieto, José Gutiérrez, María Alvarez, Alfredo Fernández, Emilio Rodríguez, Angel Suárez, Valentín Fames, Angel Villafranca, José Tajon y familia, Julio Ovies, José Secades, Angel Garrido, José Fernández y familia y Manuel Castro.

DESDE EL MIERCOLES SE RECOGERA EL CORREO AEREO UNA HORA ANTES

Hasta ahora venía haciéndose la recogida de correspondencia en los buzones a las 2 de la tarde y ahora se hará a la una

EL AEROPLANO "SIKORSKY" SALIO PARA MIAMI

El Curtiss que llegó sin documentación saldrá hoy para Key West.—Salió el aviador Flo.—Una nueva línea aérea

Ayer a las ocho y quince de la mañana despegó del aerodromo de Columbia el avión "Spartan" que conduce el aviador piloto Flo.

Después de describir un amplio círculo sobre el campo, puso la proa del aparato hacia el norte, dirigiéndose a Key West, a donde aterrizó a las nueve y media. El viento de frente le hizo perder en el camino un cuarto de hora.

En la ciudad floridana fué necesario someter el motor Walter a una ligera reparación, lo cual le hizo demorarse algún tiempo allí. Al cabo alzó de nuevo el vuelo hacia Jacksonville. En este lugar—según le manifestó al reporter,—se detendrá hasta el lunes, para emprender la marcha tempranamente a Filadelfia.

De Filadelfia irá a Detroit, preparando el vuelo que hará a la Habana en enero, de un modo directo.

—¿Qué itinerario se propone usted seguir hasta la Habana?—le preguntó el reporter.

Y el Sr. Flo repuso:

—De acuerdo con mi compás, trazaré para mi uso una línea recta que me conduzca sin variación desde el punto de partida al punto de aterrizaje. Así pues volaré sobre Ann Arvor, Adrián, Fremont, Fostoria, Bucyrus, Newarkao, Columbus, Galipots, Fronton, Ilumintón, Abrgdon, Elizabeth, Mitchel, South, Augusta, Jacksonville, Bauldon, Barton, Pine Level, Ever Galde, Miami, Matocombe, Key West, Habana.

Agregó el piloto:

—Son unas mil trescientas millas que me propongo recorrer en doce horas.

—Si no se enferma.

—Espero que no me ocurra más. A ese respecto he adquirido saludable y dura experiencia que me servirá de mucho para los vuelos sucesivos. No más cafeína.

Y el piloto Flo subió a su aparato de las rojas y negro fuselaje, agitó la mano y partióse.

Buena suerte.

Ayer mismo, a las doce y veinte de la tarde salió para Miami el aeroplano "Sikorsky" que la Pan American Airways ha venido utilizando en el reconocimiento de los campos de aterrizaje que hay entre la Habana, Camagüey, Santiago de Cuba, Santo Domingo, Port au Prince y Puerto Rico.

A bordo del mismo salieron los señores Hambleton, Dunten y Rovira.

El piloto Musick, que conduce la nave, se propone realizar el viaje en dos horas.

La semana próxima se hará otro viaje en el Fokker trimotor "New Yorker", pues el "Sikorsky" será sometido a una minuciosa inspección reparadora.

La Secretaría de Comunicaciones se propone anunciar en esta semana que hoy comienza un cambio en la recogida de la correspondencia aérea.

Hasta ahora ésta se venía haciendo a las dos de la tarde y en lo adelante, a partir del día cinco se hará a la una .

Débese ello a que el correo aéreo cambiará también para esa fecha la hora de salida de sus aeroplanos para los Estados Unidos.

Hasta el día cuatro, los aviones continuarán rindiendo el viaje entre la Habana y Key West, por lo que los aeroplanos despegarán de Columbia a las cuatro. Desde el día cinco, saldrán a las tres de la tarde con objeto de llegar a Miami a las cinco con todo el pasaje.

Los viajeros podrán permanecer en Miami hasta las once de la noche en que embarcarán, los que así lo deseen, hacia New York en el Havana Especial, que arriba a las once y media a Miami.

Solucionada la enojosa cuestión que provocó el aterrizaje de un anfibio Curtiss que llegó el sábado a Columbia sin la documentación necesaria, y por cuyo motivo fué incautado por el Ejército, ayer domingo fué despachado por la Aduana de la Habana y hoy al medio día saldrá para Key West con el piloto, el mecánico y un pasajero.

Este aparato pertenece a la Curtiss Flying Service Inc., que tiene una línea regular entre Miami, Nassau, Tampa, Jacksonville, Pensacola, Mobila, New Orleans y Key West.

La Curtiss Flying se propone extender sus líneas hasta la Habana, constando ya esta población en su itinerario.

LA NOTA OFICIAL DEL TERREMOTO

La recibió de su gobierno el ministro de Chile en Cuba

Cable recibido en la Legación de Chile, del Ministerio de Relaciones Exteriores de Santiago:

"Ministro de Chile.

Habana.

A las 12.10 p. m. del 30 de Noviembre temblor con foco central en Talca sacudió zona comprendida entre Aconcagua y Chillan. En Talca derrumbáronse varios edificios causando algunas desgracias personales. Consecuencias en Chillan mucho menores. Resto zona amagada no hay pérdidas de vidas ni económicas que lamentar. Orden público no se ha alterado. Si hay necesidad desmienta noticias alarmantes. — Ríos".

UNA JUNTA EN EL CIRCULO MEDICO

Soluciones armónicas para los problemas que surjan

Un grupo de miembros caracterizados de la Federación Médica y otro de la Asociación de Médicos Nacionales se reunirán hoy en el Círculo Médico con el objeto de llevar a cabo modificaciones en los Estatutos de la citada Federación.

Se trata de llevar a soluciones armónicas todos los problemas que pudieran surgir, ya entre ambas entidades, ya entre sus asociados.

LA CONFERENCIA DE AMERICO CASTRO. (Ultima página.)

COOLIDGE VOLVIO A WASHINGTON

El innventor Sperry, presidente de la Sociedad de Ingenieros

WASHINGTON, Dic. 2. (UP).—El Presidente Calvin Coolidge y su esposa regresaron a las ocho de la noche de hoy a esta capital, procedentes del Swanona Country Club, en Virginia donde pasaron el día de Acción de Gracias.

NUEVA YORK, Dic. 2. (AP).— Elmer A. Sperry, de Nueva York, inventor del giro-compás y de otros instrumentos científicos, fué elegido hoy para el cargo de presidente de la Sociedad Americana de Ingenieros Mecánicos.

Sustituye en ese puesto a Mr. Alex Dow, de Detroit.

LA PAGINA CATOLICA DEL "DIARIO DE LA MARINA"

R. P. Chaurrondo

DESDE hoy el DIARIO DE LA MARINA introduce importantes mejoras en su Página Católica. Las informaciones religiosas nacionales y extranjeras han sido puestas bajo la sabia y piadosa dirección del R. P. Hilario Chaurrondo, y un servicio especial cablegráfico ha sido adquirido para dar a conocer todas las actividades religiosas.

Colaborador antiguo de este periódico el P. Chaurrondo ofrecía sus notables trabajos semanalmente en el Magazine Literario, y ahora los lectores disfrutarán diariamente de su provechosa enseñanza.

El señor Gabriel Blanco, ventajosamente conocido en los círculos católicos, continuará también prestando su valiosa cooperación a la Página Católica.

M.E.C.D. 2016

DETENIDA UNA MUJER QUE ROBABA LAS FLORES PUESTAS EN LAS TUMBAS

Al no prestar la fianza de cien pesos que se le señaló fué enviada al vivac.—Actuaba en el panteón de Solís

UNA JOVEN FUE ACOMETIDA POR UN CHINO

Un individuo que presenció el atrevimiento corrió tras el asiático logrando detenerlo.—Un panadero arrestado

El vigilante número 14, José Bellón que presta sus servicios en el Cementerio de Colón presentó ante el oficial de guardia de la Décima Estación a Rosa Rivas Carvajal, de la Habana, de 40 años de edad, casada y vecina de Nueva del Pilar número 19, acusándola de un delito de hurto.

Manifestó el vigilante que estando de servicio, fué requerido por Ramón Edreira Proupin, natural de España, de 42 años de edad, jardinero y vecino de la calle de San Julio en Marianao, para que procediera al arresto de la Rivas, acusándola de haberla sorprendido en los momentos que hurtaba un ramo de flores del panteón de la familia de Solís, situado en dicha Necrópolis.

Edreira ratificó lo expuesto por el vigilante, agregando, que desde hace tiempo se encuentra al cuidado del mencionado panteón, de donde había notado que diariamente le hurtaban las flores. Puesto en acecho sorprendió a Rosa cuando lo realizaba, suponiendo que ésta haya sido la que en anteriores ocasiones, realizara dichas sustracciones.

La acusada negó fuera cierto lo expuesto por su acusador, alegando que cuando fué detenida por el vigilante, éste no la sorprendió con el ramo en sus manos y sí sobre el pavimento.

Como no prestó la fianza de cien pesos que le fué exigida, la acusada ingresó en el Vivac por todo el tiempo que señala la Ley.

CHINITO ATREVIDO

El vigilante 1650, Andrés Portilla, de la Sección del Tránsito, arrestó al asiático Perico Chang, natural de Cantón, de 22 años de edad, lavandero y vecino de Velarde y Colón, en el Reparto Las Cañas, barrio del Cerro, que tenía sujeto y frocejeaba con el mismo Pedro Murrieta Izquierdo, vecino de San José letra C, en la esquina de Menocal y San Francisco.

Una vez ante el oficial de guardia en la Décima estación, manifestó Murrieta, que presenció cuando el asiático se arrojaba encima de la joven Francisca Gil y Fernández, natural de España, de 21 años de edad, despalilladora y vecina de Universidad número 12, ignorando con qué intenciones y como la joven protestara de su proceder, dando gritos de auxilio el asiático la soltó y emprendió la fuga, siguiéndolo hasta el lugar mencionado, donde lo detuvo hasta la llegada del vigilante, a quien le hizo entrega del mismo.

El chinito atrevido fué remitido al Vivac a disposición del señor Juez Correccional de la Sección Cuarta.

LA PERSIGUE Y AMENAZA

Los Expertos Castro y Alvariño, procedieron al arresto de José Carvajal Guerreiro, natural de España, de 27 años de edad, soltero, con instrucción, panadero y vecino de C y Línea, por haberlo sorprendido cuando rondaba la casa de Herminia Rodríguez López, vecina de la finca La Merced en la Calzada de Ayesterán, con la que se encuentra disgustado y ha amenazado con darle muerte. También ha amenazado a Antonio Deutón López, por ser actualmente amiga de Herminia. El detenido fué remitido al Vivac, dándose cuenta con todo lo actuado al señor Juez Correccional de la Sección Cuarta.

UNIFORME DE LOS EXPERTOS

El Experto Regino Alonso, dió cuenta en el día de ayer a la superioridad, que en la Cárcel de la Habana se encuentra detenido Raúl Fuente o Raúl Valdés Fuentes, o Raúl Valdés Rosa, siendo el mismo individuo que con el primero de dichos nombres, que son sus verdaderas generales, se encuentra reclamado por el Juez Correccional de la Sección Tercera, en dos causas que se le sigue por estafa y hurto.

SE ENCUENTRA EN LA CARCEL

Desde hace días se encuentra recluido en la Cárcel de la Habana cumpliendo condena, Niceforo Vega y Mañoso, vecino de Desagüe y Subirana. En tal sentido lo informa a la superioridad el Experto Regino Alonso, haciendo constar que dicho individuo se encuentra reclamado por el Juez Correccional de la Sección Segunda, en dos juicios que se le sigue por falsos informes y desorden público.

Comodidad y Elegancia

Bonito estilo para señora, con tacón de goma, en glacé color negro y en charol 2, 1|2 a $3.00

También lo tenemos igual al modelo, para niñas, en glacé y en charol negro, 8 1|2 3, a $2.75

PELETERIA BROADWAY
BELASCOAIN Y ZANJA
TELEFONO M-5874
11055. 1d-1o. Dc.

Local Para la A. de la Prensa

Se buscará una casa adecuada probablemente en la calle Prado

En la mañana de ayer celebró en los salones de la Cruz Roja Nacional la Asociación de la Prensa de Cuba, su Junta general ordinaria.

—Fué leída por el Secretario la Memoria de los Trabajos de la Directiva durante el año 1928, siendo unánimemente aprobada y acordándose un voto de gracias a la Directiva y especialmente a su Presidente, el doctor Rafael María Angulo por su brillante actuación al frente de la misma.

—Se trató sobre la instalación de la Asociación en local adecuado a su prestigio y elevada significación nacional, dándose un voto de autorización al Presidente para que en nombre de ella celebre los contratos que necesario fueren para ese objeto, toda vez que está ya en tratos para la obtención de una magnífica casa en el Paseo del Prado.

—Se acordó asimismo que algunos de los discursos pronunciados por el Presidente, doctor Angulo, durante este año, especialmente los relativos a asuntos de la prensa, por cuanto ellos prestigian y valorizan la Asociación, fueran impresos en un folleto para distribución general.

—Finalmente se acordó, en atención a que la Junta Directiva tiene en proyecto la reforma del Reglamento, suspender la elección que debía celebrarse en dicha Junta, con objeto de que la designación de la Directiva para 1929 se ajuste a la reforma que habrá de ser sometida a la consideración de la Junta general, en una sesión extraordinaria, que a ese efecto se convocará, debiendo continuar en sus funciones, hasta que la Directiva así nombrada tome posesión, los que actualmente la integran.

Secretaría de la Administración Municipal de la Habana

CONVOCATORIA

Dispuesto por el señor Alcalde que el día 4 de Enero próximo venidero a las 10 a. m. tenga efecto en el local anexo a esta Secretaría la Subasta para el suministro al Municipio de la Habana de un nuevo instrumental para el uso de la Banda Municipal de Música y con arreglo al Pliego de Condiciones que será entregado en esta oficina al que tenga interés en esta subasta; de su orden se convocan licitadores para que el referido día y hora concurran con sus proposiciones, y en cuya oficina se facilitarán además cuantos detalles desee conocer el licitador.

Habana, Nov. 19 de 1928.

(f.) R. Jiménez,

Secretario de la Administración Municipal.

MARCAS Y PATENTES
RICARDO MORE
(Ingeniero Industrial)
EX-JEFE DE LOS NEGOCIADOS DE MARCAS Y PATENTES
APARTADO DE CORREOS 796
BARATILLO, 7, TELEFONO A-6439
Se hacen traducciones técnicas y legales del inglés al español

DR HERNANDO SEGUI
GARGANTA, NARIZ Y OIDOS
Prado, 38; de 12 a 3

DR. FILIBERTO RIVERO
Enfermedades del pecho.
Horas especiales previo acuerdo.
Radiografías a domicilio.
RADIUM.
TERAPIA PROFUNDA.
RADIOLOGIA Y FISIOTERAPIA
Simón Bolívar 127. Tel: A-2553.—M-5973

LA MUERTE DE UNA VACA HA HECHO PERDER A GANDHI TODO SU PRESTIGIO

El revuelo causado entre sus antiguos admiradores fué tal que Mahatma Gandhi se vió obligado a explicarse

No puede ser líder ni es Mahatma lo que ellos creían

ERA REFORMADOR MORAL

Pero sus reformas no dieron el resultado que se esperaba

Por SARAT C. MUJERKI
(Corresponsal del DIARIO DE LA MARINA)

BENARES, noviembre 28, (S. E.) —Mahatma Gandhi, el famoso líder nacionalista hindú que tanto ha conmovido la opinión mundial en los últimos años, con la práctica y la prédica de sus doctrinas ha puesto a prueba recientemente la adhesión de sus muchos millones de partidarios, con motivo de haber ordenado la muerte inmediata de una vaca, que se encontraba enferma, y que como se sabe es un animal sagrado para los hindús.

Gandhi, que es hindú y creyente ortodoxo de su religión, se encuentra afectado con ese motivo en sus prédicas y es cuestión a decidir si pierde totalmente su carácter de líder en el terreno social y político, en el que tan activo papel venía desempeñando.

La vaca para los hindús es un animal sagrado, encuéntrese o no enferma. Los hindús la veneran como a una madre sagrada y la consideran como una deidad. En tal virtud, procede con ella como procedería con su propia madre. Enferma o sana, no ordenaría nunca que la matasen. El que procede de tal modo es un pecador, y Gandhi es en consecuencia uno de estos réprobos, aun que anteriormente haya sido un líder digno de la admiración de los creyentes, y aun un santo profeta. Pero como pecador ya no tiene derecho a seguir dirigiendo a los creyentes, limpios de toda mancha.

Gandhi explica los motivos de su acción

La corriente de opinión contraria a Gandhi ha sido tan fuerte y tan unánime que éste se ha visto obligado a explicar públicamente, cuáles fueron los motivos que le obligaron a proceder de esa manera.

Lo explica de este modo: "Trajeron a la finca donde estoy retirado una ternera enferma, y yo hice venir al veterinario, quien sostuvo que estaba gravísima y que no había remedio para ella. El animal sufría de tal manera que era visible a todos los que presenciábamos su agonía, que un ligero movimiento le causaba un sufrimiento extraordinario. En esas circunstancias prolongarle la vida hubiera sido condenarla a un mayor sufrimiento. Ordené que se evitase esto último".

A esta argumentación responden los ortodoxos que él no tenía poder para suprimir una vida que no había producido. Y Gandhi sostiene: "Que ese argumento es inaplicable, porque el hecho de suprimir aquella vida no tenía objetivo egoísta alguno. Y la transición entre la vida y la muerte de aquel ser fué rapidísima gracias a la violencia del veneno empleado. Tardó sólo dos minutos en morir".

En consecuencia de ese incidente que en cualquier otro país del mundo no sería ni siquiera mencionado, Gandhi, ídolo ayer de las multitudes está hoy en el peligro inminente de perder toda su influencia entre los millones de hindús que fielmente lo seguían.

Pero en realidad, Gandhi ha venido perdiendo su influencia política desde hace algún tiempo, al no resultar efectivos los medios que preconizaba para obtener el gobierno propio a que aspiran todos los habitantes de este imperio. Sólo venía manteniendo su prestigio como reformador moral. La doctrina que preconizaba era una mezcla de las prédicas tolstoianas de la no resistencia al mal por la violencia y de la no cooperación económica ni social con los dominadores ingleses. Como no obtuvo éxito en sus predicaciones multitud de partidarios suyos se preguntaban: "¿Es Mahatma Gandhi lo que creíamos? ¿Tiene alguna condición para ser líder?"

Y ahora es la India ortodoxa la que también se pregunta ambas cosas. Gandhi sostiene que en la acción por él ordenada no entra en lo más mínimo el elemento de la violencia y al preguntársele por uno de sus partidarios si se atrevería a aplicar ese remedio a los seres humanos, contestó inmediatamente que sí, poniendo luego el siguiente ejemplo: "Si mi hija se viera amenazada de sufrir una violencia, y yo no pudiera salvarla de modo alguno, sino recurriendo a su muerte violenta, lo haría. Luego me entregaría a la furia del miserable que tal intentase".

La opinión pública de la India está muy dividida con motivo de esta polémica. Los partidarios hindús de las teorías de Gandhi se le han apartado en gran número, pero los musulmanes que como se sabe no veneran ningún animal, afirman que esta prueba a que ha sido sometido Gandhi sirve para demostrar el alto valor de sus doctrinas y lo firmemente adentrada que en él están.

Durante algún tiempo se creyó que Gandhi sería el individuo cuyos prédicas servirían para borrar las diferencias tradicionales entre las dos grandes ramas religiosas que habitan el inmenso territorio que es la India Inglesa, y en cuya división se basa en gran parte el dominio que los ingleses ejercen en ese país.

CONFERENCIAS DE VULGARIZACION CIENTIFICA EN TODA LA REPUBLICA

Todos los Jefes Locales de Sanidad y los médicos altruistas darán conferencias en los Términos

LOS PELIGROS DE LA VIDA EN PROMISCUIDAD

El cuidado de los pequeñuelos y las contaminaciones de índole social.—Próxima reunión de altos jefes.

Sobre la higienización de la República, en la que está interesado vivamente el señor Presidente de la República y el doctor Francisco María Fernández, Secretario de Sanidad y Beneficencia, un alto funcionario de la Secretaría, nos hizo ayer las siguientes declaraciones que, por su importancia, transcribimos al público:

Nos dijo el recto y competente alto funcionario:

"Las nobles iniciativas del general Machado, en todo lo que se refiere al mejoramiento de nuestras clases obreras y campesinas, han encontrado eco simpático en la Secretaría de Sanidad y Beneficencia, habiendo dispuesto el doctor Francisco María Fernández, que se dirija una Circular a todos los Jefes locales de Sanidad para que, por sí o por medio de los médicos altruistas que se presten a ello, se celebren en todo el territorio de la nación conferencias de Vulgarización higiénica, ilustrando a los campesinos respecto del mejor modo de vivir higiénicamente, demostrándoles las buenas propiedades alimenticias de los diversos alimentos, enseñándoles cuáles son los más baratos y más alimenticios, haciéndoles ver los peligros de la vida en promiscuidad, no sólo desde el punto de vista moral sino del físico, y las conveniencias de alejar de sus residencias, dentro de las posibilidades naturales, aquellos animales que en muchos lugares nacen vida común con las personas.

"Igualmente se destacarán funcionarios de las organizaciones centrales de Higiene Infantil, Higiene Escolar, Profilaxis Sociales, Profilaxis anti-tuberculosa, y otras, tanto médicos como enfermeras visitadoras, para que recorriendo los pequeños núcleos de población organicen clases prácticas para grupos de población distintos, aconsejando y dejando organizados cuidados para las mujeres encinta, respecto al modo de llegar a feliz término higiénicamente y cuidar más tarde a sus pequeñuelos, de evitar las contaminaciones de enfermedades sociales, de hacer profilaxis de la Tuberculosis, del Cáncer, etc.

"Sabemos que además de las circulares aludidas, el doctor Fernández reunirá en breve a los Directores de Sanidad y Beneficencia, y Jefes de Departamentos interesados en estas campañas, para llevarlas a tomar acuerdos de cooperación intensa entre todos ellos a fin de que el éxito siga coronando las gestiones sanitarias".

Cuando comienza un RESFRIADO precisa tomar un laxante medicinal que corte el mal y evite semanas de sufrimiento. Tome LAXATIVO BROMO-QUININA
Busque esta firma en la cajita E. W. Grove

Homenaje al Sr. Martínez Arizala

Fué ofrecido ayer por los marianistas de Cayo Hueso

En el Teatro Federo ofrecieron ayer tarde un cariñoso homenaje de simpatía los elementos marianistas, a su compañero de campañas políticas Aurelio Martínez Arizala, Segundo Jefe del Departamento Municipal de Gobernación, en ocasión de celebrar su fiesta onomástica.

Numerosos los concurrentes, entre los que predominaban los vecinos del barrio de Cayo Hueso, tanto del grupo marianista como de los pertenecientes al Partido Liberal.

Los miembros de la Comisión organizadora, en que principalmente se destacaron los señores Angel del Busto, presidente; Sixto Ramírez, Ramón Núñez Travieso, José María Najarro, Paulino Zulueta, Pedro Sandoval, Juan Antonio Corrales y los hermanos Guillermo y Eusebio Puentes, tuvieron a su cargo la recepción de los invitados, a quienes atendieron debidamente.

El festejado llegó al Teatro Federo a las seis, yendo acompañado de su jefe y amigo señor Carlos M. Peláez, Jefe del Departamento de Gobernación citado.

Entre aplausos y vítores pasó el señor Arizala a ocupar su puesto en la mesa presidencial, teniendo a su derecha al señor Peláez.

Fué servido un exquisito ponche, y al final se le entregó al señor Arizala por el señor Angel del Busto, un valioso alfiler de corbata, presente de los marianistas de la barriada, como recuerdo del acto que se efectuaba.

Después usó de la palabra el señor Núñez Travieso, para ofrecer el homenaje, de admiración y de cariño a quien ha sabido conquistar afectos y voluntades, a nombre de la comisión organizadora.

Entre otros oradores que hablaron de los méritos personales y políticos del señor Martínez Arizala, lo hizo con gran beneplácito de la concurrencia, el señor José Ramón Puentes.

El festejado, conmovido, asomándose a sus ojos la emoción, dió las gracias a todos por esta sentida prueba de cariño, declinando todo el homenaje hacia su jefe político el doctor Miguel Mariano Gómez, Alcalde de la Habana, y reclamando también los honores de la fiesta para el señor Carlos Peláez, hacia quien expresó sentía profundo respeto y admiración. Fué muy aplaudido. Una orquesta, una chambelona y el Sexteto de San Leopoldo, amenizaron el homenaje, ejecutando criollísimas piezas musicales.

Entre los asistentes, a más de las personas citadas, recordamos a los señores Juan Antonio Vistuer, concejal de nuestro Ayuntamiento; doctores Eduardo Ramoneda y Carlos Manuel Palma; Tirso Díaz, Oscar Rodríguez Feo, Antonio Magaz, Francisco Castro, Ramón Wiltz, Ernesto Valdés, Emilio Mujica, Alberto Colla, Manuel Fernández Riesgo y Angel Peláez.

LA REGENTE
NEPTUNO Y AMISTAD
Se pone en conocimiento de aquellas personas que tengan prendas empeñadas y adeuden seis meses de intereses, pasen a pagar los mismos a fin de evitar sean incluídas en la próxima subasta.
CAPIN, GARCIA Y CIA.

Dr. Felipe Rivero y Alonso
ABOGADO Y NOTARIO
CHACON 25
Teléfonos M-1472 y A-8142
Abogado Consultor y Notario de la Asociación de Detallistas de la Habana, Notario de los Centros "Asturiano", Balear" y "Cafés"
ESTUDIO DE ABOGADO DE LOS DOCTORES
Felipe Rivero y Alonso, Manuel F. de Cinca, Ricardo Elizalde, Angel Radillo y Rafael de Zéndegui. Procuradores. Urbano E. Gómez Cádiz y Manuel Martínez Cádiz. Cable Rizenca.

PROPIETARIO AGREDIDO A PALOS POR UN INQUILINO DESAHUCIADO

Con un bastón lo lesionó porque hace tiempo le sacó los muebles a la calle, y había jurado que tomaría venganza

PRINCIPIO DE INCENDIO EN UN SOLAR YERMO

Sustracción de un automóvil.—Cuatro personas intoxicadas. Una menor se cayó de una azotea.—Varios sucesos de policía

En el primer centro de socorro fué asistido ayer de contusiones diseminadas por el cuerpo e intensa excitación nerviosa, el señor Félix Barrial Valdés, de 28 años de edad y vecino de Amenidad 2, que según expuso en la Sección de Expertos sufrió en la bodega sita en San José 10, al ser acometido a bastonazos por Gregorio Escandón Mendoza, de San José 7, que a no intervenir varias personas le hubiera matado, pues sacó con ese objeto una navaja sevillana, jurando que "le tenía que matar como a un perro". Supone el denunciante que haya procedido así porque hace meses y en virtud de demanda establecida por él, fué desahuciado de una casa de su propiedad su agresor, poniéndole los muebles en la calle y sabe que juró vengarse de ello.

INTOXICACIONES

La niña Hilda Irene Rodríguez, de 2 años de edad, vecina de Suárez 93, sufrió una grave intoxicación siendo asistida en el primer centro de socorro por ingerir salfumán en un descuido de sus familiares.

La niña Marta de la Vega, de 6 meses, sufrió una intoxicación de carácter grave de la que fué asistida en el Hospital de Emergencias por darle su mamá, que reside en Hospital 74, aceite de máquina creyendo que era un purgante.

—Por tomar panqués en mal estado en Bruno Zayas y Hospital, sufrió una grave intoxicación, Rolando Vázquez, de Freyre de Andrade 11.

—Fué asistido en Emergencias Francisca Durán, vecina de Santa María 4, en Aldecoa, que sufrió una intoxicación grave por tomar plátanos e ingerir después alcohol.

PRINCIPIO DE INCENDIO

En un solar yermo sito en Felipe Poey y Milagros, se declaró un principio de incendio. Acudió el extinguidos químico. Las pérdidas carecen de importancia.

SE LLEVARON EL AUTO

Manuel Villapol Carballo, de M número 6, denunció que el auto de su propiedad 22887 le fué sustraído en 14 y 7. Se considera perjudicado en $400.

ARROLLADOS

En Carlos III y Bruzón, el auto 9771, arrolló a Bartolomé Padrón Abreu, vecino de Zapata 3, causandole contusiones graves diseminadas por todo el cuerpo. El chauffeur Amado Aranda de 10 de Octubre 103, quedó en libertad por considerarse casual el hecho.

—Manuel Quiroga Díaz, de Soledad 10, fué asistido en Emergencias de lesiones graves que sufrió frente a su domicilio al arrollarle el auto 16107 que conducía José Lorenzo, de Espada 31.

SE APROPIO DEL AUTO

Denunció ayer José López, de Pila 18, que entregó el auto 15661 en alquiler a Israel Livonutt, de Jesús María y Desamparados, y éste se apropió del vehículo. Se considera perjudicado en $200.

REYERTAS

En el parque de Luz Caballero, riñeron ayer a puñetazos y bastonazos Manuel Betancourt Rodríguez, de Lamparilla 59 y Aurelio Rodríguez Aponte (a) Negritico. El primero sufrió graves contusiones, siendo remitido al Hospital de Emergencias. Negritico ingresó en el Vivac.

—En el parque de Albear, y por diferencias en el reparto del dinero estafado por medio del timo de la limosna a Generosa Piñera, riñeron ayer Vicente Milian Rodríguez, de Acosta 16 y Pedro Igualada, de Refugio 7, repartiéndose ambos varios bastonazos y puñetazos y sufriendo contusiones. Fueron asistidos en el primer centro de socorro.

DESAPARECIDO

Dió cuenta a la Policía Isidro Fernández Castillo, de la desaparición de su padre Amado Fernández Gutiérrez, vecino de Atocha 8. Teme le haya ocurrido alguna desgracia.

CAYO DE LA AZOTEA

La menor Carmela Hernández Valdivia, cayó ayer tarde de la azotea de su domicilio, Espada 10 bajos, al ser perseguida por otra hermanita, sufriendo tan graves heridas que se encuentra en gravísimo estado en Emergencias.

EL MARIDO LE SUSTRAJO EL DINERO

Denunció ayer la señora Felicidad Seoane Vázquez, que reside en 4 entre 33 y 35 que ayer tarde salió con su esposo Manuel González, pero éste en 2 y 23 le dijo que le esperara un momento que iba a hacer una diligencia. Esperó largo rato y al ver que no regresaba fué a su casa, viendo que su esposo había sustraído del escaparate $300, llevándoselos y no ha regresado a la casa.

UNA CAIDA

Al caerse en su domicilio, 25 y D, sufrió la fractura del brazo derecho Ernesto Fernández, de 11 años de edad.

OCUPACION DE MORFINA

El vigilante 1935 arrestó al asiático Manuel León, de Curazao 4, porque al registrarle en la calle Castillo le ocupó un papelillo a parecer de morfina.

PERDIO SU CHEQUE

Dió cuenta a la Policía el vigilante 1639, A. Gutiérrez, de la Cuarta Estación de Policía que perdió su cheque de $106 que llevaba en la cartera de notificaciones que también se le extravió.

TREMENDA PALIZA

El vigilante 690 detuvo ayer a Guillermo Menéndez (a) Pepe El Tranquilo, que después de golpear ferozmente a su esposa Elvira Fernández, vecina del callejón de la Corta, la amenazó de muerte.

DR. PULGARON
Manzana de Gómez 465
Teléfono A-1862
PRIMERA Y SEGUNDA ENSEÑANZA. ENSEÑANZA SUPERIOR Y LATIN
Visitas y Avisos: de 6 a 7.

Dr. Gonzalo Pedroso
CIRUJANO DEL HOSPITAL MUNICIPAL DE EMERGENCIA
Especialista en Vías Urinarias y Enfermedades Venéreas. Cistoscopia y cateterismo de los uréteres. Cirujía de Vías Urinarias. Consultas de 10 a 12 y de 3 a 5 p. m. en la calle Avenida de la República 254. E-16 Indf. 1 Enero.

Dr. P. M. Souza
Garganta, Nariz, Oídos. Hospitales de New York, Viena, Budapest, Habana. San Lázaro 226, de 2 a 4.

LA MAYOR
32 EDIFICIOS
600 EMPLEADOS
SARRÁ
DROGUERIA
ABIERTA TODOS LOS DIAS
TODA LA NOCHE LOS MARTES

FARMACIAS DE TURNO

LUNES

Dirección	Teléfono
HABANA	
Máximo Gómez 344	A-7609
Av. Simón Bolívar 141	A-3808
Av. de la República y San Francisco	U-6815
E. Palma 36 (Consulado)	A-4404
Ave. de la República 234	M-8783
Desagüe y M. González.	U-3229
G. S. Sánchez Figueras 84	A-2312
Ayesterán y Bruzón	U-1519
Pozos Dulces y Lugareño	U-1439
Gral. Manuel Suárez 90	M-4977
Zenea y Soledad	U-1693
Máximo Gómez 44	A-1918
General Aguirre 36	A-5543
Padre Varela 32	U-6795
Padre Varela 227	M-5089
Antonio M. Lazcano 114	A-7677
Máximo Gómez 172	A-2991
Ricla 99	M-5386
Ave. de Bélgica 57	A-1283
Pí y Margall 30	A-2124
Zenea y Ave. Bélgica	M-9140
R. Martínez Alonso 41	A-4240
Pocito y Oquendo	U-5514
Habana y Cuarteles	M-4890 M-4895
VEDADO	
Avenida de Wilson 130, entre 10 y 12	F-6144
Calle 23 y C	F-6246
J Nº 1, esq. a Calzada	F-6128
Calle 17 Nº 330	F-6089
Calle 5ª entre E y F	F-6210
VIBORA	
Ave. Acosta y J. A. Saco	I-1984
Gertrudis y Tercera	I-6083
S. Mariano y 10 de Octubre	I-7727
Concepción y Av. Acosta	X2244
Concepción y San Anastasio	I-7340
San Mariano y Armas	I-7035
Martí y Arnao	I-1405
JESUS DEL MONTE y SANTOS SUAREZ	
10 de Octubre 143	A-5936
Ave. Presidente Gómez 2	I-2471
Santa Emilia y Paz	I-4158
San Benigno y Zapote	I-5546
LUYANO	
Calzada de Luyanó 3	I-1257
Teresa Blanco 6	X-2359
Fábrica y Santa Felicia	I-3648
CERRO	
Salvador y S. Quintín	I-1102
Calzada del Cerro 697	A-3255
Churruca 29	I-2650

NOTA: — Este gruto deberá prestar el servicio público todo el día y la noche de los Domingos siguientes: MARZO 25; MAYO 6; JUNIO 17; JULIO 29; SEPTIEMBRE 9; OCTUBRE 21 y DICIEMBRE 2.

PRODUCTOS NACIONALES. TURRONES DE TODAS CLASES
CORRIENTES: A BASE DE MANI
FINOS: A BASE DE ALMENDRA EXCLUSIVAMENTE
JOSE GUMA
MEMBRILLOS BLANCO, ROSADO Y MECHADO

EXCEMICIDA
MADAME SENTOURE
Maravillosa pomada francesa, infalible para eczemas, herpes, psoriasis, ácido úrico etc. Poderoso específico para llagas, úlceras crónicas. ¡Curas asombrosas! Venta: Sarrá, Johnson, Taquechel. Depósito Máximo Gómez 412. Dr. Morist.

Dr. Bengué, 16, Rue Ballu, Paris
BAUME BENGUE
Curacion radical de
GOTA-REUMATISMOS NEURALGIAS
De venta en todas las farmacias y droguerías.

VICHY ETAT
VICHY
Manantiales del ESTADO FRANCES
VICHY HOPITAL
Afecciones del Estómago y del Intestino
VICHY CÉLESTINS
LA MEJOR AGUA DE MESA
VICHY GRANDE GRILLE
Enfermedades del Hígado y del Aparato Biliario
1/4 En todos los Cafés
VICHY CÉLESTINS
VICHY HOPITAL
Aperitivo higiénico - Digestivo ideal.

M.E.C.D. 2016

Panizza

"Panizza" es el creador de modas mundiales en sombreros de castor. Así, llevando un "Panizza" sabe usted que viste lo mejor en calidad y novedad.

"LA IMPARCIAL"

MURALLA, 25, ENTRE CUBA Y AGUIAR.

LA DETENCION DE 16 RECLAMADOS

Han sido puestos a la disposición de las diversas autoridades

Por estar reclamados fueron arrestados en el día de ayer por miembros de la Policía Nacional, las personas siguientes:

Armando Roig García, vecino de Rodríguez número 60, reclamado por el Juez Correccional de la S. Segunda.

Tomás Nicolas Sánchez, vecino de B y 15, en el Reparto Batista, reclamado por el J. C. de la S. Quinta.

Esteban González Portier, jornalero y vecino de Bertemati número 41, en Guanabacoa, reclamado por el J. C. de la S. Cuarta.

José López Vazquez, pocero y vecino del Reformatorio de Aldecoa, reclamado por el J. C. de Marianao.

César Moreda Luis, plomero y vecino de Milagros letra B, reclamado por el J. C. de la S. Cuarta.

José M. Gallardo Rodríguez, chofer y vecino de Dolores 16, reclamado por el J. C. de la S. Quinta.

Pedro Rodríguez Pérez, de 52 años de edad, industrial y vecino de Lazcano número 197, reclamado por el J. C. de la S. Quinta.

Juan Domínguez Dávila, jornalero y vecino de Zanja número 152, lechería, reclamado por el J. C. de la S. Tercera.

Manuel Díaz Sanjurjo, chofer y vecino de Príncipe número 12, reclamado por el J. C. de la S. Segunda.

José Fernández y Fernández, vecino de 6 y 13, Vedado reclamado por el J. C. de la S. Tercera, siendo remitido al Vivac.

Delia González Sánchez, vecina de M González número 88, reclamada por el J. C. ed la S. Tercera, siendo remitida al Vivac.

Esperanza Medina Gutiérrez, vecina de M. González, número 88, reclamada por el J. C. de la S. Tercera, acusada de un delito de estafa, siendo remitida al Vivac.

Víctor Fernández Cossio, del comercio y vecino de Universidad y San Joaquín, reclamado por el J. C. de la S. Tercera.

María Rodríguez, de Cienfuegos, 25 años, vecina de Méjico número 54, reclamada por el J. C. de la S. Tercera.

Manuel Barreiras Martínez, dependiente y vecino de la fonda situada en Aldama y San José.

Agustín Alvarez Díaz, del comercio y vecino de Estrada Palma número 126, reclamado por el J. de la S. Tercera.

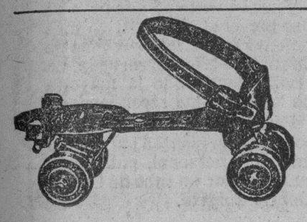

PATINES

Con municiones a precios bien reducidos.

Vea los modelos que tenemos al alcance de todas las fortunas.

Ferretería "LOS DOS LEONES"

Galiano y Virtudes

Teléfono A-4190 Habana

PARECE DE DISPEPSIA? NO PUEDE TRABAJAR? TOME PEPSINA Y RUIBARBO BOSQUE Y SENTIRÁ PRONTO ALIVIO. Laboratorio del Dr. A. C. BOSQUE TEJADILLO 30. HABANA.

TAXIS

TOMELOS á la PIQUERA del Parque Central

LLEGO EL "ULUA" MUY RETRASADO

Interrumpida la comunicación entre Costa Rica y Pto. Limón

EL YATE DE WITCKEAD

Ha sido cambiado de fondeadero y en él sigue la joven Porter

EL RIOL

El vapor alemán Riol, se espera hoy o mañana procedente de Hamburgo y Amberes, con 2.500 toneladas de carga general.

DOS BARCOS DE EUROPA

Hoy son esperados, procedentes de Europa, los trasatlánticos francés Lafayette y el inglés Oroya, que traen ambos carga general y pasajeros.

El Lafayette procede de Saint Nazaire, Santander y la Coruña, y el Oroya de Liverpool, La Pallice, Santander y Vigo.

JOSE CIDRE

Entre los pasajeros que arribarán en el buque inglés, figura el señor José Cidre y señora, uno de los gerentes de la firma Dussaq y Compañía, consignatario de la Mala Real Inglesa en la Habana.

DOS MAÑANA A LA WARD LINE

Mañana son esperados el vapor ale más Sydltz, que procedente de Bremen vía puertos del Norte de España, con carga general y más de 350 pasajeros y por la tarde llegará el vapor americano Orizaba, de la Ward Line, que procede de New York.

Ambos barcos atracarán a los muelles de la Ward Terminal.

LOS DE HOY EN LA MAÑANA DE ESTADOS UNIDOS

De los Estados Unidos se esperan hoy por la mañana los dos vapores de New Orleans y por la tarde el Cuba, que procede de Tampa y Kev West.

FUE CAMBIADO EL YACHT

Ayer fué cambiado de fondeadero el yacht americano Malvern, del millonario Whitekead, quien ha sido objeto en estos días de la curiosidad pública, debido a las pendencias que está sosteniendo con su compañera de viaje la caricaturista americana Frances Porter, la que permanece a bordo dominando prácticamente la situación, pues en manera alguna ha querido abandonar la lujosa embarcación para regresar a su país por la vía que sea escogida.

LANCHONES CON MADERA

Ayer llegaron cargados de madera y procedente de Pensacola, los lanchones Ernest y Peter.

EL ULUA

De Puerto Limón y Cristóbal, llegó ayer el vapor inglés Ulua, de la Flota Blanca, que debió de llegar a nuestro puerto el pasado miércoles, pero tuvo que esperar a que las comunicaciones ferroviarias entre San José de Costa Rica y Limn fueran reparadas para poder traer la carga.

El Ulua trajo para la Habana 12 pasajeros, entre ellos los señores Mair Paul, Eduardo Nieto, Adriano Rodríguez, doctor James Rogers y familia.

BARCOS QUE SE ESPERAN

Además de los que hemos mencionado más arriba, los siguientes barcos de travesía se esperan durante la presente semana.

Vapor alemán Riol, procedente de Bremen, con carga y pasajeros.

Vapor inglés Ebro, procedente de New York, con carga y pasajeros.

Vapor inglés Orduña, procedente de Valparaiso y escalas, con carga y pasajeros, para la Habana y en tránsito para Europa.

Vapor americano México, procedente de New York, con carga y pasajeros para nuestro puerto y en tránsito para Progreso y Veracruz, para donde saldrá hoy mismo.

Vapor americano Monterey, procedente de Veracruz y Progreso, con carga y pasajeros para la Habana y de tránsito para New York.

Vapor Redbird, de Mobila, con carga.

Vapor noruego Tampa, procedente de puertos escandinavos, con carga general.

BURLA BURLANDO

(COMPRIMIDOS)

LLAVES DE AGUA AUTOMATICAS

La instalación de llaves de agua de cierre automático en los fregaderos de establecimientos y particulares, ordenada por la Secretaría de Obras Públicas, ha recibido, gracias a Dios, un nuevo aplazamiento.

Yo creo que el nuevo plazo debiera de extenderse hasta el día del Juicio Final, por la tarde, aunque no fuera más que para disimular la ingenuidad en que ha incurrido la citada Secretaría cuando pensó en la eficacia de esas instalaciones.

De las llaves automáticas que conozco,— de orejitas, de resorte, de pedal—no hay una sola que ofrezca resultados prácticos, a no ser para el que las vende. Y si nó que se lo pregunten a cualquier fregador o fregatriz de conciencia.

—Mira, Robustiano, cuando necesites agua para fregar los platos coges esta llave por las orejas y dejas el agua correr.

—Pa eso necesitaré una mano.

—Hombre, naturalmente. Con la otra friegas.

—Muy bien caballero: pero eso será "fatible" cuando se haiga inventao el modo de fregar platos—o de lavarse la cara con una sola mano.

Declaro que estas molestias para los encargados del "fregao" podrían tener remedio; pero lo que no lo tiene ni con llaves automáticas ni con ningún otro mecanismo es el mal que trata de evitar con ellas nuestra digna autoridad.

El ciudadano cuidadoso y honrado no necesita de otras llaves que las que están hoy en uso, porque él cuidará de cerrarlas cuando estén abiertas sin necesidad, y de repararlas cuando goteen.

En cambio para el ciudadano apático o de "mala idea" no hay invención mecánica que le prive del gusto de "ver el agua correr". ¿Dejará de tener a mano un alambre, una cuerda o un "ganchito" para "trincar" las orejas o el resorte de la llave?..

Por eso decía que lo mejor que se puede hacer con las llaves de ciere automático es no pensar en ellas.

DIBUJOS PORNOGRAFICOS

Yo había predicado algunas veces desde este mismo "púlpito" contra las estampas y dibujos indecentes que ostentaban ciertas revistas y semanarios, no sólo en sus páginas interiores, sino en sus cubiertas de colorines, para mayor claridad.

Nadie me hizo caso, lo que no me sorprendió, porque ya estoy hecho a bragas, como diría don Atanasio. Al contrario, si hoy me escandalizaba ante los muslos de una hurí dibujados en tal o cual revista, al número siguiente ya no eran los muslos sino las posaderas de la misma hurí lo que la tal publicación exhibía ante el respetable público, a cureña rasa.

—¿No queréis más carne? ¡Pues ahí van más tajás!

No faltaban, ni faltarán probablemente, ciertos individuos de la clase de "estetas" que alaben estas exposiciones de la carne al natural como "privilegios del arte y de la belleza"... Yo, francamente, no comprendo las razones de esos "estetas", sin duda porque ando muy atrasado en la marcha de estos tiempos supercivilizados.

SinSin embargo, parece que también nuestras autoridades adolecen del mismo atraso porque ahora se disponen a echar una capa sobre los "desnudos artísticos". Acabo de leer estas líneas en un suelto publicado en estos días en los periódicos.

"Una campaña moralizadora. Se prohibe la circulación de periódicos pornográficos. — Medidas muy enérgicas —Fueron tomadas en ese sentido por la Secretaría de Comunicaciones".

¡Encantado!... Pero ahora me acuerdo de un sucedido en mi tierra que muy bien pudo ocurrir en toda tierra de autoridades más o menos cachazudas.

—Señor Alcalde,—le dijeron los vecinos de un pueblo a su digna primera autoridad—hay que poner un muro en la revuelta de tal camino porque el mejor día ocurre allí una catástrofe.

—Pero qué ha ocurrido algo?

—Por ahora no; pero es de temer que cualquier día se despeñe en aquel sitio el coche de línea.

—Pues en cuanto que se despeñe me venís con el aviso pa poner el muro...

Por si no me han entendido añadiré que nunca es tarde para poner un muro al cinismo imperante.

ALCANCIAS TRANVIARIAS

En la estación de los tranvías del Vedado he visto un cartel en el que la Empresa anuncia que va a instalar unas alcancías en los carros para que el respetable público deposite en ellas "personalmente" los cinco "kilos" del pasaje.

Yo que soy un constante protector y admirador de esa Empresa deploro que haya tenido que apelar a esos "artificios"... Me acuerdo del viejo dicho de que en el hombre pobre todas son trazas."

Lo que no se concibe es el alto grado de candor que revela la H. E. R. C. al confiar, como dice el cartel, en que el público corresponderá a los honrados deseos de la Empresa. Si la mitad de las trapatiestas que se arman en los tranvías son motivadas por si el pasajero pagó o no pagó, ¿qué no sucederá cuando el pagar o el no pagar quede a merced del respetable público?

"Se ruega al público que lleve la moneda suelta del importe del pasaje, más si no la tuviere, el conductor le dará el cambio"... ¡Menudo trajín para el pobre conductor! Porque hay que tener en cuenta que de cada diez pasajeros los ocho "no llevan suelto." Vamos, un lío que adquirirá proporciones monumentales cada vez que el carro se llene de pasajeros hasta no poderse revolver.

Quisiéramos darle un consejo a la Empresa sobre eso de las alcancías, pero lo mejor será dejarla que haga el ensayo, porque no hay consejo más eficaz que el que se recibe en cabeza propia.

M. Alvarez MARRON.

REGALO

de $1.00 en efectivo

CON motivo de las próximas festividades de Pascuas, Año Nuevo y día de Reyes, se regalará $1.00 en efectivo a toda persona que presente 50 paquetes vacíos con su etiqueta del LIMPIADOR "BRILLAROLA". Venga, pues, con sus 50 paquetes vacíos a recoger su PESO en Zanja número 117, Compañía Química Industrial de Cuba, S. A.

Los que amen a Cuba deben usar siempre LIMPIADOR «BRILLAROLA», para que el dinero quede en Cuba para sus hijos.

Ayude la Industria Nacional y se ayudará usted mismo.

Este regalo a nuestros favorecedores es válido solamente hasta el Día de Reyes, 6 de enero de 1929, caducando después de esa fecha.

BRILLAROLA

Producto Nacional

Limpia, Pule y da Brillo

Limpia de manera incomparable los utensilios de cocina, vajillas, cristalería, baños, inodoros, pisos, etc., etc.

JUICIOS SEÑALADOS EN LA SECCION 3a.

Los que se celebrarán en este Correccional la semana actual

Relación de los juicios señalados para la presente semana:

Lunes 3:

Augusto García por vejación, coacción, amenazas y maltrato de palabras; Manuel Rubal López, por maltrato de obra y escándalo; Carlos Fernández Lamela, Angel Lazarte y Julio Reinoso por amenazas; Manuel Zaigara Ortiz, José Otero Merey, Marcos Herminio Valdés Borgas, José Ceferino Gómez y Emilio Parrando Santiago por daños causados; Rosa Pérez y Manuel Ariosa por escándalo; Basilio Cortinas y Guillermo Pavón, por excesos de velocidad; Dulce María Prado, por maltrato de palabras; Francisco Suárez Martínez y Honorio Pedroso Torriente, por desobediencia y faltas a la policía; Hortensia González, por coacción; Aida González Lemus, por maltrato de obra y lesiones; José Tejera, por maltrato de obra; Gerardo Villena y Adolfo Rodríguez, por hechos.

Martes 4:

Eugenio López por maltrato de obra y lesiones; Hipólito Bacallao Abreu, por abandono de domicilio. Cuatro casos de daños, dos de excesos de velocidad y uno de maltrato de palabras.

Miércoles 5:

Adela Prieto, Dora Hernandez, Félix González Espinosa y Armando Quintana por amenazas; Miguel "el loco" por faltas a la policía. Dos casos de maltrato de palabras, uno de coacción y uno de excesos de velocidad.

Jueves 6:

Alfonso Wong y Pablo Fernández Sotolongo, por amenazas; José Manuel Silva Sánchez, por maltratos de obra y amenazas; José Manuel Valle, por coacción y maltrato de palabras. Cuatro casos de excesos de velocidad, uno de daño y uno de maltrato de palabras.

Viernes 7:

Fiesta.

Sábado 8:

Francisca González Izquierdo, José Antonio González, por maltrato de palabras; Francisca Barroso Rodríguez, por faltas a la policía y escándalo; Sara Hernández, por escandalo y desobediencia; José Belarmino Rodríguez, por maltrato de obra y escándalo; Santiago Permuy, por escándalo; Humberto Bernal, por maltrato de obra. Tres casos de excesos de velocidad, dos de maltratos de otra, uno de faltas a la policía y uno de daños causados.

UN CRIMEN QUE NO TIENE NOMBRE.

Un crimen que no tiene nombre y que tampoco tiene perdón, es el que cometen con ellas mismas las personas que notan los primeros síntomas de una enfermedad y no les ponen atención, permitiendo que dichos síntomas se vayan agravando, hasta que llega el día que no tienen remedio. Lector, o lectora, no sea Ud. una de dichas personas descuidadas. Si Ud. no se siente bien, tal vez esté Ud. enfermo de los riñones, y no lo sepa. Para saberlo, fíjese a ver si nota Ud. algunos de los siguientes síntomas: Dolor en la cintura, espalda o caderas; hidropesía, reumatismo o ciatica; incontinencia de la orina; dolor o ardor en el caño al pasar las aguas; asiento o sedimento en las orinas, unas veces blanco, como almidón, y otras amarillo, como ladrillo molido; imposibilidad de bajarse y recoger algo del suelo; empañamiento de la vista; orines turbios y de mal olor; debilidad sexual; el orinar a retazos o de gota en gota; el tener que levantarse en la noche a hacer aguas; frialdad de piés y manos; hinchazón de piés y pantorrillas; cansancio y flojedad al levantarse por las mañanas; pérdida de memoria, etc., etc. Y si padece Ud. de algunos de estos síntomas, con seguridad está Ud. enfermo de los riñones y debe usted tomar sin pérdida de tiempo las

PASTILLAS del Dr. BECKER para los Riñones y Vejiga.

Cómprelas en las Boticas.

"Mientras mas pronto las tome mas ligero se curará."

UNA COLISION EN S. DE LAS VEGAS

Un automóvil que venía a la Habana chocó con un carro

Como a las nueve de la mañana de hoy frente a la Planta de Suero contra la Pintadilla, chocó la máquina Chevrolet de alquiler timoneada por Pablo Martínez, que se dirigía a la Habana, contra un carro de yerba, guiado por Jesús Machín.

Los señores Francisco Sánchez y Ramón Alvarez que viajaban en el Chevrolet como pasajeros resultaron gravemente heridos. Ellos iban a votar en las elecciones del Centro Asturiano.

El carrero Machín resultó herido menos grave, y muerta una de las mulas que tiraban el carro. El juzgado actúa.

CORRESPONSAL

REMITIDO AL VIVAC

Felipe Morejón y Valderrama, tabaquero y vecino de Estrada Palma y M. Suárez, fué remitido al vivac, por haber promovido un fuerte escándalo en la vía pública, encontrándose en completo estado de embriaguez alcohólica.

Regalos Obtenidos Del Gran Vino "Goliath"

En el Mes de Noviembre

COMERCIANTES

Sr. Antonio Pereira, de Romay y Vigía, una Victrola Ortofónica, núm. 4-3, con 334 etiquetas.

Sres. Fernando Briz y Co., del Central Elia, Camagüey, una Victrola número 2-55, con 192 etiquetas.

Sr. Eugenio Alvarez, de Sola, Camagüey, una Victrola número 2-55, con 180 etiquetas.

PARTICULARES:

Sra. Inocencia Rodríguez, de Calzada, núm. 37, Vedado, una Victrola Ortofónica número 4-3, con 939 etiquetas.

Sr. Benjamín Novoa, de San Ignacio núm. 102, una Victrola Ortofónica número 2-55 con 930 etiquetas.

Sra. Gloria Martínez, de Monte y Castillo, una Victrola Ortofónica número 2-55, con 603 etiquetas.

Rifa del Automóvil "Chevrolet" el día 10 de Enero de 1929

Se advierte a los señores concursantes que tengan Vales Provisionales, para esta Rifa, así como a los tenedores de Cupones de Consumo, que en el presente mes de Diciembre (única y exclusivamente este mes) se entregarán las papeletas numeradas para la Rifa autorizada del automóvil Chevrolet entre los consumidores del Gran Vino "GOLIATH". Los poseedores de Vales y Cupones que residan en la Habana, deben pasar por nuestras oficinas a canjearlos por las papeletas numeradas. Los que residan en el Interior de la Isla, deben mandarlos por correo a nuestra dirección, Apartado de Correos número 2482.

Los productos "Goliath" devuelven al consumidor gran parte de sus utilidades

El Jabón Castilla "GOLIATH", lo mismo que el Vino de la misma marca, obsequiará a Comerciantes y Consumidores con valiosos regalos, tales como Victrolas, relojes para señora y caballero, vajillas de porcelana, vestidos para señora de las principales casas, como El Encanto, La Casa Grande, etc., trajes a medida, para caballero, de las principales sastrerías, como La Emperatriz, El Modelo, etc., sombreros, zapatos, etc., etc., todo de última novedad.

A LOS COMERCIANTES SE LES PROVEERA DE UN CUPON POR CADA CAJA QUE HAYAN COMPRADO Y PAGADO. A LOS PARTICULARES LES BASTARA CON PRESENTAR LAS ENVOLTURAS EXTERIORES DE LAS PASTILLAS.

Oportunamente se dará a conocer la fecha en que pueden presentarse los Concursantes y demás información; pero se recomienda ya desde ahora a los consumidores que vayan guardando las envolturas exteriores de las pastillas. Dos envolturas de pastillas chicas tienen el valor de una envoltura de pastilla grande. Las envolturas no caducan, siempre tienen valor. Se cancelarán únicamente cuando los poseedores hayan obtenido algún regalo.

M. Cabrera y Co., S. en C.

SAN IGNACIO NUMERO 110. — HABANA.

HORAS DE CANJE DE VALES Y CUPONES: DE 3 A 5 P. M.

EL REGLAMENTO DEL INST. FINLAY

El Presidente de la República lo sancionó en el día de ayer

El Reglamento de la Orden "Carlos J. Finlay", ha sido sancionado por el Honorable Sr. Presidente de la República. Esta orden ha sido creada para premiar los grandes méritos científicos, en las ramas de Sanidad y Beneficencia.

El Consejo Técnico del Instituto de acuerdo con los propósitos del doctor Francisco María Fernández está estudiando con especialidad a quienes se les otorgará primero el alto honor de la mencionada condecoración.

Numerosas personalidades del mundo científico han visitado esta República y en el curso de sus conferencias y apreciaciones han demostrado las inmensas simpatías y afectos que tienen a Cuba, y han laborado intensamente por la mayor unión de las relaciones profesionales, y llevando a sus respectivos países nuestros valores científicos y patrióticos.

Aun no se han designado, como anteriormente expresamos, las personas que serán condecoradas, pero según nuestras investigaciones, serán los doctores Gregorio Marañón Calatayud y Aguilar, que integraron la científica Delegación de España en el último Congreso Médico Nacional y los doctores Paz Soldán y Villanueva que representaron al Perú.

También será condecorado el doctor William Mayo, famoso cirujano norteamericano.

Estas condecoraciones, servirán para demostrar la intensificación existente entre Cuba y las Naciones de las Américas.

MALTRATO DE PALABRA

María del Carro Nieves, de 37 años, viuda y vecina de Zayas número 32, acusó a su vecino Tomás Díaz González, soldado del Ejército, de haberla maltratado de palabras sin motivo alguno.

LA POLICIA INVESTIGA

La policía trata de investigar el domicilio de María Elena Escolarte, de treinta años de edad y que dijo ser vecina de San Anastasio número 30, en la Víbora—no siendo cierto—que fué asistida en el centro de socorro del Vedado de lesiones de carácter menos grave, ignorándose con tal motivo cómo se las ocasionara.

PERIODISTA ACUSADO

El vigilante número 64, Angel Pallarés, acusó a Luis Pernas Olmos, "periodista", vecino de Cuba número 61, de haber promovido un fuerte escándalo en la esquina de Obrapía y Bélgica.

El Público no Quiere TAXIS

El fallo del pueblo condena los taxis. Los pocos taxis que andan por ahí, no se ven ocupados ni por casualidad. El pueblo tiene razón; en un apuro, que haga falta comprar pronto moscatel quincarne—que es el vino más delicioso, confortable y alimenticio que se toma—siempre se llegará más rápidamente por el sistema actual que por el que tratan de implantar.

A las Familias de Buena Posición

Como administrador, secretario particular o institutor y como dama de compañía y buena costurera, ofrécese matrimonio de perfecta moral y sólida instrucción y educación. Aceptarían ocupación en la capital o finca del interior y también viajarían en caso necesario. Conocen perfectamente Europa y hablan correctamente francés y español. Son solos, sin grandes pretensiones. Altas referencias sociales. Informes por teléfono I-4548.

11142 6 d 2

FUERTE-ENGORDA OXOIDE

1 copa de 100 c.c.-½ lb. CARNE FRESCA

Alimenta sin cansar su ESTÓMAGO

Sabroso - Aromático

EXIJA LEGITIMO OXOIDE

Varias veces al día

Jugo carne de 97% Extracto concentrado al 25%

Dr. SIMPSON

PREPARADO POR DROGUERIA "SARRÁ" LA MAYOR

Muestra Gratis presentando mañana este periódico

ACUSADO DE IMPRUDENCIA

El señor Modesto Flores López, inspector de la Secretaría de Hacienda, vecino de Compostela número 71, dió cuenta a la policía que en ocasión de transitar con tres niños por la calle de Obispo, estuvo a punto de ser arrollado por el auto 33043, Antonio Rodríguez Gómez, vecino de Lagunas número 62.

FERROCARRILES UNIDOS DE LA HABANA

VIERNES 7 DE DICIEMBRE DE 1928

PEREGRINACION AL CACAHUAL

IDA Y VUELTA

DESDE ESTACION CENTRAL, JESUS DEL MONTE Y NARANJITO

a SANTIAGO ..... $ 0.25

a RINCON 0.30

TRENES ELECTRICOS CADA 30 MINUTOS

LA VIA MAS DIRECTA, RAPIDA Y COMODA PARA IR AL CACAHUAL

LA ADMINISTRACION.

M.E.C.D. 2016

LAS ELECCIONES EN EL CENTRO ASTURIANO, AYER

CON EL ORDEN MAS COMPLETO SE ELIGIO AYER EL SEGUNDO VICEPRESIDENTE DEL CENTRO ASTURIANO

Los Centralistas, Progresistas y Populares trabajaron intensamente a favor de sus respectivos candidatos. — Las elecciones fueron muy reñidas y cordiales

EL PALACIO ASTUR FUE INVADIDO POR MILES DE ELECTORES

El Sr. Ernesto López, como en otras ocasiones, desde hace veinte años, concurrió en representación del gobernador de la Habana. — El entusiasmo fué desbordante

Con gran animación celebraron ayer los asturianos sus elecciones. Desde las primeras horas de la mañana, comenzó el movimiento en los cuarteles electorales. Los jefes y auxiliares, las comisiones designadas se pusieron en movimiento. Todos los cuarteles tenían sus teléfonos y el personal que los servía sus listas preparadas, para ponerse en comunicación con los encargados de dirigir el movimiento en los distintos barrios de la ciudad.

LOS CENTRALISTAS

En Zulueta casi esquina a Teniente Rey, tenían su cuartel general los del Comité Central, provisto éste de todo el material electoral. Las órdenes comenzaron a circular y a los pocos instantes desfilaban por allí numerosas máquinas con los primeros electores.

Allí vimos al candidato José García y García, el presidente del Partido, señor José Martínez, y a los señores José Campoamor, Marcelino Alvarez, José Ramón Viña, el doctor Ataulfo Fernández Llano, Ismael Iglesias, Genaro Acevedo, Francisco García, y otros distinguidos miembros del Partido, ocupado cada cual en su labor directora.

LOS PROGRESISTAS

En el Hotel Pasaje, se instaló el Cuartel General Progresista. El candidato señor Aurelio Peón, los señores Benigno Santos, Alberto Rodríguez, Luis R. Rodríguez, Faustino Grana y otros connotados liders del Partido, dirigían el movimiento y trasmitían las órdenes a los encargados del reclutamiento del personal, recomendando que no dejaran a nadie sin medios de trasladarse al Centro a depositar su voto. Los choferes al rendir sus viajes se presentaban para tomar nota de los que habían traído. La organización era excelente.

LOS POPULARES

Los populares establecieron su Cuartel General en el Salón H, en la Manzana de Gómez. Allí vimos al candidato señor José A. Fernández González, al Presidente del Partido, señor Marcelino Suárez, al señor Antonio Méndez, a los señores Carlos Argüelles, Francisco Pérez, al señor Campillo, y demás miembros de la plana mayor, contribuyendo a facilitar el desenvolvimiento de las fuerzas, cursando por teléfono las órdenes a los Delegados en las distintas zonas de la ciudad, recomendando que las máquinas rindieran la mayor eficiencia, animando a sus simpatizadores para que éstos a su vez fueran portadores del entusiasmo con que llegaban sus simpatizadores al edificio social a depositar su voto.

EN LOS PORTALES DEL CENTRO

Desde antes de comenzar el acto, el portal del Centro que da frente a la Manzana de Gómez, era un hervidero de gente, entre los que discurrían, los encargados de distribuir las candidaturas, y un vocerío ensordecedor atronaba el espacio sobresaliendo los nombres de los candidatos, que eran pregonados por centenares de voces; grupos de simpatizadores de todas las candidaturas, animaban a sus correligionarios al presentarse las máquinas con sus respectivos carteles. A veces surgía un claro en la llegada de éstos y los gritos entusiastas anunciaban en seguida la llegada de algún núcleo importante de uno u otro Partido.

LA POLICIA

Numerosos miembros de la Policía Nacional, en número de cincuenta y seis, cuidaban del orden, manteniendo libre el acceso a la entrada principal. Ningún incidente se produjo, en completa libertad actuaron todos los concurrentes, sin ser molestados en lo más mínimo. Mandaba las fuerzas de policía, el capitán Corrales, el teniente Manuel Fernández, y el sargento Ramón Rodríguez.

EN LA ESCALERA PRINCIPAL

Al abrirse las puertas estando en su puesto todos los encargados del orden, y las mesas de las urnas con su personal completo, se situaron en la escalera principal dos mesas, en las que se contramarcaban los recibos devolviéndolos a sus dueños, para que subieran a votar.

INTELIGENCIA ENTRE LOS PARTIDOS

En la noche anterior el Presidente llamó a los presidentes de los distintos partidos, para que se pusieran de acuerdo en algunos detalles que estimaba oportunos para el mejor desenvolvimiento de la lucha electoral, y todos estuvieron de acuerdo en atender las razones expuestas por el presidente social.

También se reunieron antes de comenzar la votación, para acordar el número de representantes que habían de actuar, pues siendo dieciseis las candidaturas presentadas, resultaba un número excesivo que impediría el trabajo en las urnas, por exceso de personal con derecho a estar junto a las mismas. En tal virtud, acordaron que siendo cuatro los Partidos que luchaban, cada uno tuviera un representante en cada urna con lo cual facilitaron la tarea electoral en las urnas.

LAS URNAS

Fueron convenientemente colocadas en el Salón de Fiestas, con sus números de orden, por el que podían guiarse los socios, para que cada cual se dirigiera a la urna en la que le correspondía depositar su voto.

LA MESA PRESIDENCIAL

Se constituyó la mesa presidencial por el presidente general, señor José Simón; señor Ernesto López, Secretario del Gobierno Civil, Rogelio Caramés, Inspector del Gobierno Provincial; Nicanor Fernández, Vicepresidente primero; Enrique Cima, Secretario, actuando también el vice secretario señor Martín del Torno; el oficial señor Francisco Fernández Santa Eulalia; el Contador señor Manuel Calvo. Cerca de la presidencia fueron colocados libros de registro, para las comprobaciones que fuera necesario llevar a cabo.

GRAN ANIMACION

Después del medio día, la afluencia de votantes fué mayor, a causa de que los dependientes y comerciantes que en horas de la mañana no podían votar, después de cerrar los establecimientos acudían al centro a depositar su voto a favor de la candidatura de sus simpatías.

A pesar de las advertencias que se hicieron sobre la necesidad de que los socios se proveyeran de carnets nuevos, aquellos socios que los tuvieran anteriores al 3 de julio de 1922, muchos socios se presentaron con los antiguos. Sometido este caso a la mesa, el Presidente Sr. Simón, estimó que si bien se había recomendado el canje de los carnets antiguos, como se privaba de sus derechos a socios que no había ninguna duda de que eran auténticos, se les permitiera votar con ellos, y de este modo facilitó que muchos pudieran ejercitar su derecho electoral.

Otros casos fueron sometidos a la mesa, y ésta procuró siempre ofrecer toda clase de garantías a los asociados, siendo celebrada su actuación en pro de la mayor armonía social.

EL SR. ERNESTO LOPEZ, HACE VEINTE AÑOS QUE REPRESENTA AL GOBERNADOR EN LAS ELECCIONES DEL C. ASTURIANO

Comentaban ayer los miembros de la mesa la circunstancia de venir año tras año, desde hace mucho tiempo, representando al señor Gobernador de la provincia, el señor Ernesto López, en las elecciones del Centro Asturiano. Este manifestó que casualmente hacía ayer veinte años que había presidido por primera vez en 2 de diciembre de 1908, las elecciones de los asturianos, pues hasta el año pasado que desempeñaba el cargo de Gobernador interino, asistió también a la función electoral.

VOTARON LOS EX-PRESIDENTES

Acudieron a votar y pasaron a saludar al Presidente del Centro, los ex-presidentes señores Genaro Pedroarias, Antonio Suárez, Manuel Muñiz y el señor Maximino Fernández y González.

También vimos depositando su voto en las urnas a los señores Celestino Fernández, Ladislao Menéndez, Eustaquio Alonso Forcelledo, Don Juan Rodríguez, Don José Prida, Don José A. Palacio y otros entusiastas asociados.

AL CERRAR LA VOTACION

A la seis menos cuarto, el presidente ordenó que se cerraran las puertas para que votaran los miembros de las mesas y las personas que se encontraban en el local. Al dar las seis se organizó el escrutinio de las urnas ,arrojando éstas el siguiente resultado:

La urna número 1, 569 votos centralistas; 354 progresistas y populares 94.

Número 2, centralistas 412; progresistas 348; populares 102.

Número 3, centralistas 353; progresistas 284; populares 86.

Número 4, centralistas 362; progresistas 280; populares 70.

Número 5, centralistas 412; progresistas 414; populares 100.

Número 6, centralistas 395; progresistas 386; populares 92.

Número 7, centralistas 363; progresistas 346; populares 82.

Número 8, centralistas 312; progresistas 323; populares 62.

Número 9, centralistas 309; progresistas 290; populares 78.

Número 10, centralistas 169; progresistas 167; populares 45.

Número 11, centralistas 138; progresistas 150; populares 46.

Número 12, centralistas 196; progresistas 180; populares 46.

En total votaron por los centralistas 3990 y por los progresistas 3522, obteniendo los populares 903 votos, los que suman 8.416 votantes.

La candidatura 3 también obtuvo factor, por lo cual le corresponden dos vocales.

LA PROCLAMACION

Verificado el escrutinio y deducidos los residuos correspondientes, de acuerdo con el factor que era de 336, fueron proclamados en el siguiente orden:

Candidatura número 1: vocales los señores José María Alvarez Fernández, Angel Cuervo Pérez, Miguel Roza Cerra, Juan Rodríguez Blanco, Segundo Buznego Estrada, Maximino García Alvarez, Félix Suárez Alonso, Maximino Rodríguez González; Amalio Rodríguez Cardín y Manuel González Menéndez.

Por la candidatura número 2, para vicepresidente segundo señor José García y García. Vocales los señores Francisco García Fernández, José Fernández Nevares, Valentín Menéndez Fernández, Manuel Alvarez Suárez, Manuel Rodríguez Gómez, Alonso Menéndez García, Manuel Pérez Tárano, doctor Ataulfo Fernández Llano Gutiérrez, Ramón Zapico Meana y Florentino Cibrián Villaverde. También resultó electo por un año por esta candidatura el doctor Miguel Mario García Calella Sanz.

De la candidatura número 3 resultaron electos los señores doctor Francisco L. Rodríguez y José Alvarez Pain.

De la candidatura número 4, los señores Claudio Piquero Llaniella, Manuel Reguero Gutiérrez y Angel Miñagorry y Franco.

La concurrencia tributó una ovación a los nuevos miembros de la Directiva.

LOS CANDIDATOS SON OVACIONADOS

Cuando hizo su entrada en el salón el candidato progresista señor Aurelio Peón, fué entusiastamente aplaudido. Igualmente es ovacionado algunos momentos después el candidato triunfante, a quien un grupo de sus partidarios lleva hasta la mesa presidencial. Allí recibe las felicitaciones del señor Peón y de los señores que ocupaban puestos en la mesa.

Hizo uso de la palabra el vicepresidente señor Nicanor Fernández, reconociendo que la mayoría de los socios que en número considerable habían acudido a votar, habían premiado los méritos y servicios prestados al Centro por el señor García con su constante labor de esfuerzos y sacrificios, demostrando su triunfo que los caminos estaban abiertos para todo el mundo en el seno de la sociedad.

Se refiere a la satisfacción que siente el candidato contrario del señor García, al ver como transcurrió la jornada electoral pacíficamente, con el mayor orden, sin ningún incidente, quedando terminado el problema electoral por la resolución de la voluntad de la mayoría; agradece las manifestaciones tributadas al señor García y a las manifestaciones de armonía hechas por el candidato triunfante al llegar a la mesa presidencial. Dice que terminó el día como terminaba todos los años, sin ningún choque, demostrando la capacidad de los elementos sociales para su gobierno. Da las gracias a las autoridades, al representante del Gobernador Civil y termina con un viva a Cuba y otro al Centro Asturiano.

Habló breves palabras el señor García, diciendo que eternamente agradecería el honor que le dispensaron los socios del Centro Asturiano al llevarle a dicho cargo, y muy particularmente a los que habían luchado por él, significando su satisfacción de que no se hayan producido en el ardor de la campaña conceptos hirientes para nadie. Dice que no hay vencedores ni vencidos, que será siempre un deudor del Centro Asturiano, respetuoso para las opiniones de todos y servidor de todos. Pide un aplauso para todos, porque debe cesar en aquel instante toda política, para bien de la sociedad. Termina dando las gracias a todos.

Después hizo unas declaraciones el señor Ernesto López, secretario del Gobierno Provincial. Helas aquí:

"Todos debemos sentirnos satisfechos del resultado de las elecciones.

Los millares de asociados que han emitido sus votos han demostrado una corrección exquisita, no promoviendo ni un solo incidente, no obstante el entusiasmo con que han concurrido a las urnas.

La presidencia social ocupada por el señor José Simón Corral ha desenvuelto su actuación dentro de la más absoluta imparcialidad, resolviendo todos los casos que se le sometieron con un espíritu de equidad y justicia insuperable.

Mi actuación durante todo el día se ha limitado a presenciar el espectáculo hermoso que la discreción y el buen juicio de cuantos han intervenido en esta justa electoral nos ha ofrecido.

Creo que las medidas acordadas por los grupos contendientes, en la víspera de las elecciones, a iniciativa de la Presidencia, han contribuído a evitar dificultades y conflictos, ya que puestos de acuerdo respecto a la forma en que debía realizarse el escrutinio y la proclamación, desaparecieron los temores y peligros que posteriormente pudieron haber perturbado el acto.

Hoy se cumplen precisamente veinte años de la fecha en que por primera vez intervine en unas elecciones en el Centro Asturiano. Esto se efectuó siendo presidente el señor Juan Bances Conde, el día 2 de diciembre de 1908.

Desde entonces hasta hoy las cosas han cambiado mucho. He concurrido a muchas elecciones después de aquel día en este Centro, y en cada una de ellas ha puesto más de relieve la cordura y sensatez de la masa social y el buen juicio de sus hombres de gobierno.

Mi impresión personal es que ya resulta innecesaria nuestra presencia en estos actos."

The Florsheim Shoe

El Calzado Florsheim ha adquirido renombre por sus condiciones duraderas, su estilo irreprochable y la comodidad que proporciona. El Calzado Florsheim es ideal para Ud.

De venta en todas las casas donde venden calzado fino. Sírvase escribirnos si no hay agencia en su población.

THE FLORSHEIM SHOE COMPANY
Manufactureros
Establecida en 1892
CHICAGO, ILLINOIS, U. S. A.

La fábrica más grande del mundo de calzado fino para caballeros. Busque la marca en el calzado.

FIESTA PATRONAL DE ARENALESES

Prosiguen con entusiasmo trabajando las distintas Comisiones en la organización de festival que ha de llevarse a la práctica el domingo nueve del presente, en el Campo de Deportes de los arenaleses (Josefina y Avellaneda, Víbora), en conmemoración de la patrona de esta Sociedad la Purísima Concepción.

La Misa, estará a cargo del párroco de San Francisco de Paula, Rv. Padre Rodríguez, este acto se celebrará a las diez y media de la mañana. El altar será colocado en la "Glorieta Arenalesa" y servirán de pabellón las banderas social, cubana y española.

A las doce m., se servirá un almuerzo íntimo, al que prometen asistir la mayor parte del gobierno arenalés y un buen número de simpatizadores. Se nos asegura que las bellas arenalesas estarán en franca mayoría en este almuerzo.

A continuación se celebrarán distintos juegos de tennis, entre los jugadores arenaleses y los de otras sociedades, prometen revestir gran interés.

Y durante toda la tarde se efectuará animadísima matinée bailable, con la cooperación de un afamado sexteto.

Movimiento de Enfermos en las Quintas de Salud Hasta las Cuatro de la Tarde de Ayer

LA PURISIMA CONCEPCION DE LA ASOCIACION DE DEPENDIENTES

Ingresaron: José Raúl Sánchez Silvestre; Generoso Francisco Ferreiro Pensado; José Bernardo de Lloreda Revilla; Luis Ramos Gala; Angel Cano Pereda; Eloy Castro López; Pascual Jiménez Padrón; Mario Menjuto Rodríguez; Salvador Guardado Cortina; José Manuel Alvarez Castro; Joaquín Alvarez Mendoza; Juan Antonio León González; Aníbal Ceballos Gutiérrez; Benigno Leandro López Varela; Raúl Abureda González.

Salieron de alta. Fausto de la Vega Riera; Pedro Melgarejo López; Bernardo Piñón Ranzel; Abelardo González Vázquez; Francisco Molina Villalonga; Enrique Díaz Cruz; Luis Ramos Gala; Francisco Rodríguez Alat; Jesús Martín Santos; Julio Rodríguez Novo; Alejandro Feble Corbo; Alvaro Alvarez Díaz; Luis Torres Hernández; Angel Román Artero; Antonio Villalba García.

LA BENEFICA DEL MUY ILUSTRE CENTRO GALLEGO

Ingresaron. Andrés García Rodríguez; Serafín Losada Carballo; Víctor Darriba Rielo; Jesús Gayoso Martínez; Ramón García Sánchez; Ramón García Núñez; Jesús Gallego Calvo; Manuel Blasco Fernández; José Fernández Culvo; José Freire Trouzo; Jacinto Palmeiro Mañón; Benigno García Castro; Antonio Argiz Calvo; Valerio Vila Pereiras.

Salieron de alta: Salvador López Gaveiras; Manuel Guardado Alonso; Antonio Ferreiro Valcárcel; Albino Vázquez Díaz; Benigno Ledo Baltar; Angel Sánchez Ruiz; Manuel Rodríguez Gómez; Francisco Sánchez Rodríguez; Miguel Velarde Díaz; Pedro Pablo Requeny Rivera; José Doval Pena; Manuel Justo Fraga; Eugenio Quintana Cora; Angel Calvo Praviz; Emilio Barrero Núñez; Miguel Eiroa Marful; Eladio Guedes Núñez; Amancio Expósito.

Falleció: Liberto Rey.

SANATORIO DEL CENTRO CASTELLANO

Ingresó: Cristina Botas.

Salieron de alta: Manuel Arteche; Regina Domínguez; Eva Cokfra; José Ramírez.

NUESTRA SEÑORA DE LA CANDELARIA DE LA ASOCIACION CANARIA

Ingresaron: Manuel Hernández Vivero; Lizardo Pérez Pérez; José Braña Suárez; Julián Cruz García; Venancio Núñez Marrero; María Herrera de Núñez; Juan López Amaro; Ignacio Hernández Francisco; Juan Cruz Chaple; Manuel Tabares Barrera.

Salieron de alta: Antonio González; Ramón Barrera Santana; Rosendo Piñero Enríquez.

LA BALEAR DEL CENTRO BALEAR

Ingresaron: Celia López Rodríguez y Matilde Migoya Buerno.

Salieron de alta: Concepción Morata de Vives; Aurelia Fernández de Martínez; Carmen Escudero; Francisco Salas Lazara; Manuel Rodríguez Lara.

CONCEPCION ARENAL DE HIJAS DE GALICIA

Ingresaron: Ermita López; Balbina Regueiro; Carmen Rego; María Sánchez.

Salieron de alta: María López; Elvira Galleiro; Amalia González; Jesús García; María Ramír; Benedicta Cortiñas; Agustina Restrepo; María Manuela Ouro; María Luisa Ros.

LOS PROFESIONALES DE "LA BENEFICA" CELEBRARON UN FRATERNAL BANQUETE

Los componentes del cuerpo facultativo y representaciones del Centro Gallego estuvieron presentes en este acto cordial

ALVAREZ, ORGULLOSO DE SU ESTIRPE ESPAÑOLA

Se celebró el banquete en "Villa Consuelo" la hermosa finca que en El Cano posee el presidente señor Bouza

Y en habiendo cumplido un año de vida honorable esta Asociación, donde se abrazan el trabajo y la ciencia de todos los que cumplen con sus altísimos deberes, allá, en La Benéfica, templo augusto de dolor, —del dolor o de la saudade gallega, más grande y más doloroso que el dolor de la muerte — se reunieron fraternales, y fraternales acordaron celebrar el aniversario con una hora de fusión de corazones; acto cordialísimo que tuvo efecto ayer, en la preciosa Villa Consuelo, de El Cano, alborada de flores, propiedad del señor Jesús María Bouza, que la cedió como cedería el corazón y la vida si la hubieran menester los profesionales de La Benéfica; Bouza no olvida que estos profesionales son entusiasmo, amor, caricia y consuelo de los hermanos gallegos que caen en desgracia.

El banquete comenzó a la 1 y lo presidían: el doctor José P. Alvarez, rodeado del señor Jesús María Bouza, presidente de la Comisión Ejecutiva; del vice presidente, señor Juan Varela Grande; el subdirector de La Benéfica, comandante Juan Fermín Figueroa; el señor Pedreira, administrador; el jefe de enfermeros, José Fraga; el vice tesorero Secundino Sánchez, el secretario, señor José Gradaille y Angel Naya, presidente de la Sección de Inmuebles.

En otras mesas el vice secretario, señor Alfredo Blanco y Guerra, Fernando Prego, presidente de la Sección de Orden; el notario del Centro, señor Marino López Blanco; el señor Barbazán, presidente de la Sección de Cultura; el señor Pardo Bellas, de Bellas Artes; el de Propaganda, señor Lorigados; el señor Antonio Ginzo, vice presidente de Propaganda; Manuel Leal, presidente de la Asociación de Enfermeros Graduados, el juez municipal de Puentes Grandes, doctor Manuel de J. Lefranc; señor Manuel Picos; el señor Polo Calvo, director de la Escuela de Artes y Oficios; el apoderado, señor Eulogio Coira; Jesús y Ramón Bouza y Goas.

Los Dres. E. García Tudurí; Vicente Queralt; Rafael Carrera; Manuel H. Soldo; Bertín Fernández; Juan B. Kouri; Manuel Llopis; Enrique Aguilar; Juan R. Agulló; Rosendo Dorrego; Guillermo Roig; Fernando Cuervo, y doscientos comensales más.

Antes de servir el menú, el director, doctor José R. Alvarez, pidió un recuerdo y un momento de silencio en honor de los médicos desaparecidos, capitán Old Ramos y doctor José Pérez Fuentes, desaparecidos durante el año actual. Y terminado el silencio emocional, se sirvió este delicado menú, labor culinaria del doctor Juan Agulló, que salcocha de manera estupenda. El comandante Figueroa presidía el servicio con galantería exquisita:

Menú "A la Confraternidad"

Aperitivo A lo Presidente; cocktail de marisco A lo Bouza; sopa vegetal A las Directivas; pescado ravelai A lo Centro Gallego; lechón asado A la Nueva Quinta; ensalada A lo Fraga; postre A la salud de los enfermos; vinos A la Limpieza; tabacos A lo Juanillo Hernández y café A lo Aurelio Ortega.

El banquete resultó ameno y fraternal entre la gracia donosa y la alegría jocunda de todos los comensales.

Y terminó con elocuentes y vibrantes brindis del director, señor Alvarez, del vice presidente del Centro, señor Juan Varela Grande, de Secundino Sánchez, de Angel Naya, del doctor Agulló, y del presidente del Centro, señor Bouza, todos elogiando la fraternidad fraternísima que existe entre todos los que laboran en La Benéfica, elogiando la labor honorable en el cumplimiento de sus deberes de las altas personalidades del Centro, invitadas al acto y enalteciendo los prestigios de la Casa de Galicia, y su Sanatorio, honor y prez de la hidalga República de Cuba, de España y de Galicia.

El señor Angel Naya, en su brindis hizo declaraciones. Manifestó que entre los médicos y el Centro Gallego ya no volverán a florecer más conflictos. Para resolverlos hemos declinado la bandera en ese director, en ese cubano honorable, en el doctor Alvarez, que en caso de surgir había de resolverlos conforme a justicia, "con todos y para todos", como dijo el Maestro Martí. (Grandes aplausos).

Si alguien enarbola bandera de paz, de amor y de fraternidad, el doctor Alvarez colocará más alta nuestra bandera, en el mismo noblísimo sentido. Estemos seguro de ello.

Y el doctor Alvarez, contestando al señor Naya, manifestó: Fuí discípulo de Martí; fuí separatista siempre y siempre republicano; pero por mis venas corre sangre española; no niego la estirpe; estoy orgulloso de ella. Cumpliré como tal mis honorables deberes. (Gran ovación).

ACTIVIDADES DE LOS VALENCIANOS

Chocolate "ilustrado" con churros. Despedida de año

Trabaja sin descanso su gentil Comité de damas; se designó entre aplausos unánimes Tesorera de dicho bello conjunto a la señorita Amparito Vives.

Para el próximo Carnaval, preparan grandes sorpresas, el amigo Galindo, las ayudará y asesorará para que tengan un éxito jamás igualado.

Después de la sesión, se tomó chocolate con churros, muy sabroso, confeccionado en la "barraca"; se bailó y cantó hasta media noche, terminando la reunión en franca cordialidad y camarería.

LA GRAN VELADA TEATRAL

La Sección de Fiestas está preparando una gran velada teatral extraordinaria para el domingo 16 de Diciembre, con un programa lleno de atractivos y muy original.

El juguete cómico: "Ciertos son los toros", y la zarzuela del maestro Serrano: "La mala sombra", son las obras teatrales escogidas; además habrá números de varietes y tomará parte la Rondalla del Centro.

EL HOMENAJE A LOS CRONISTAS

Ha sido aplazado el homenaje que el "Centro Valenciano" tenía señalado en honor a los cronistas de sociedades españolas de los distintos periódicos de esta capital.

Por el enorme cómulo de fechas que tienen señalados ya actos, no pueden todavía los buenos amigos, señalar el día.

EL BAILE DE LAS UVAS

El tradicional Baile de despedida de año, resultará este año más lucido que ninguno; por las variedades que en él se notarán.

El "Comité de Damas" está ya trabajando muy reservadamente para dar agradables sorpresas.

ACUERDOS DE LOS DE ORTIGUEIRA

Aceptan los servicios gratuitos de un médico y un dentista

Celebró junta de Directiva esta Institución de Beneficencia, bajo la presidencia del Sr. Antonio Couzo y con la asistencia de la mayoría de la junta Directiva, habiéndose tomado los acuerdos siguientes:

Se dió cuenta del resultado de la Velada celebrada el día 24 del pasado mes que ha sido aprobado por unanimidad, así como del balance mensual y del movimiento de asociados.

La junta conoció de los ofrecimientos de los doctores Rogelio Sopo Barreto como Médico, Dr. Pereda como Cirujano y el Dr. Guillermo Sopo, Dentista, siendo un honor para esta nueva Institución que ya cuenta con Letrado que lo es el Dr. Emilio Avelo Lama, Médico Cirujano y Dentista todo gratis para los asociados, habiéndose acordado remitirles a todos ellos su aceptación y expresarles las más expresivas gracias.

Se acordó expresar las gracias a todas las personalidades que han tomado parte en la Velada y al señor Presidente de España Integral por haber cedido gratis sus salones.

Se acordó solicitar los jardines de La Tropical para celebrar una fiesta de pensión para recaudar fondos para aliviar las necesidades de algunos cotérráneos que se hallan en la miseria.

Se nombró Vocal de la Junta de Directiva al señor Maximino Paz y una comisión para visitar al asociado Sr. M. Rodríguez que se halla enfermo.

Se dió por terminada la junta, quedando citados nuevamente para reunirse el día 5 del mes de Diciembre para tratar del gran festival que han de celebrar en los jardines de La Tropical.

Miss Cray, tiene una multitud de amigos. Su dentadura causa envidia en todas partes. Observe la belleza de sus dientes.

Unos Lindos Dientes

Durante 11 años Miss Dorothy Cray, ha conservado su dentadura sana y atractiva por este medio práctico y probado.

SIENTE usted admiración por unos bellos dientes? ¿Le gusta a usted verlos resplandecer tras una sonrisa?

Pues si viera usted la dentadura de Miss Dorothy Cray. Sus dientes son famosos por su belleza. Son luminosos, brillantes, admirados por todo el mundo en todas partes.

¿Su secreto? "Me los he venido limpiando con Crema Dental Colgate durante once años, le contestaría ella.

LIMPIOS

Hace años que nos propusimos hacer el mejor dentífrico. Entrevistamos autoridades de nota en la ciencia dental. Se nos dijo que lo único que correspondía a un dentífrico era limpiar los dientes. Fué entonces que preparamos la Crema Dental Colgate, destinada a cumplir superiormente ese objeto. Nuestra crema no está medicinada, porque la experiencia que ha seguido no ha hecho más que confirmar el primitivo principio, que limpiar es la exclusiva obra que un dentífrico puede con eficacia realizar.

Colgate & Co. Est. 1806 NEW YORK
Concha 5, Habana

En todo el mundo hay millares y millares de personas que empezaron a usar la Crema Dental Colgate hace diez, quince, hasta veinte años, cuyos dientes se encuentran hoy excepcionalmente sólidos y bellos.

Nada hay de misterioso en estos envidiables resultados. Las personas afortunadas que tales dientes poseen, nada hicieron que no pueda usted hacer facilmente.

Visitaron el dentista para una inspección periódica de la boca y usaron Crema Dental Colgate.

Miss Cray en 1917, época en que empezó a usar Colgate.

Escoja su dentífrico a base de los resultados. Siga el ejemplo de aquellos que han conservado su dentadura sana por años y años.

Simplemente adopte para su uso personal el dentífrico más popular entre las personas de dentadura bién conservada. La crema dental que la mayoría de los dentistas recomiendan.

Para tener esos dientes que al sonreir representen para usted un activo personal, pida hoy a su vendedor un tubo de Crema Dental Colgate.

NADA HAY MEJOR PARA LIMPIAR LOS DIENTES BIEN

Suprime las causas de las caries dentales.

ESPAÑA INTEGRAL EN "LA TROPICAL"

Resultó brillantísima la fiesta celebrada ayer

Se fueron de Tropical. Y celebraron una fiesta galana, donosa, elegantísima. Concurrió el Presidente Ramón Canoura con todos los de la Junta Directiva, concurrieron casi todos sus asociados, y fueron gala, gracia y encanto del concurridísimo festival más de quinientas damas y damitas; que en horas tan encantadoras, de baile, de alegría y de donaire, presidía el Comité gentil de Damas, alto prestigio de España Integral.

La Presidenta, Srta. Asunción Arias Hospido; la Vice-Pta. Srta. Angélica Díaz y Fernández; la Secretaria, señorita María Castro González y la Vice Sria. Srta. Blanca Salazar; Srtas: Manuela Fernández, Victoria Castiñeiras; Rosario Brito: Micaela Cepeda y Querubina Asunción, Elvira Fernández; Emilia Gómez; Josefina Bellota; Amelia Sueiras; María Bellota; Esperanza Lomas; Elena Lomas; Amadita García; María Navarro; Pilar Martínez Fagil; Edelmira Martínez Fajil; Juanita Biscardi; Josefina Conde; Angelita Rodríguez, Josefina Salvi; Mercedes Pérez, Julia Martínez; Nora Menéndez; Angelita Fernández y Sra. Evelia Pi, Eladia Vázquez; Gloria Vázquez; Pilar Gómez Rebollar; Carmen Díaz; Juanita Alvarez; Rosa Díaz; Mercedes Rey Díaz; Mercedes Fraga y Concepción Guillén; y algunas más.

Fué excelente la orquesta; excelentes los bailables y delicados los obsequios y los convites. La fiesta se prolongó hasta la caída de la tarde.

Felicitamos a sus organizadores, señores; el Presidente de la Sección de Beneficencia, Sr. Marcelino García con el Vice-Presidente señor Benito López, el ex-Presidente de la Sección de Sport Sr. José Galaz y una legión de jóvenes animosos y entusiastas que han contribuido notablemente al brillante éxito de este grandioso festival organizado por la Sección de Beneficencia.

GRAN BAILE EN EL REAL IBERIA

Se celebrará el día 8 en honor de Edelmiro Lorenzo

Para el próximo día ocho del presente anuncia el Real Iberia Foot Ball Club, suntuoso baile, en honor al atleta Edelmiro Lorenzo.

Se prepara por el Comité de fiestas presidido por el amigo Doctor Díaz Pereiro y formado por Antonio Mosquera, Ricardo O. Torres; Amado G. Busto; Manuel Gallego; Baltasar Paz Lamas y Juan Casal.

Lindas iberistas con su Capitana la señora Anita Aguilar de González, prestan su admirable concurso.

También la Sección de propaganda desplegó en guerrillas a los soldados del iberismo, con Valdés al frente.

La fiesta será en los salones del Palacete que tienen los Reales Iberistas en Teniente Rey y Cristo.

BELLA FIESTA DE LOS CASTELLANOS

Se titula "Una noche en Castilla" y será el día 8

Organizada por un grupo de zamoranos entusiastas se celebrará en los salones del Centro Castellano, el día 8 del actual, (sábado) un grandioso baile que lleva por título "Una noche en Castilla". Ese baile es absolutamente gratis para los socios del Centro Castellano y a los que no lo sean les cuesta la entrada sesenta centavos. Numerosos regalos serán repartidos a las damas concurrentes estando encargada de la parte musical una excelente orquesta.

ELECCIONES DEL CLUB TENERIFE

Relación de componentes de la candidatura única

En la Junta Preparatoria de Elecciones, celebrada ayer en el Club Tenerife fué aclamada la única candidatura presentada, acordándose que los señores que resultaron electos, tomen posesión el jueves 6 de los corrientes, en el local social, de Consulado 99-C altos, (esquina a Virtudes), a las 8 de la noche.

He aquí los designados:

Presidentes Honorarios:

Sres. José Cabrera Díaz, Sixto Abreu Trujillo, Domingo León González y Andrés Nóbregas Mayorquin.

Presidente efectivo Sr. Cayetano Bethencourt Apolinario.

Primer Vice-Presidente Sr. Juan González Reyes.

Segundo Vice-Presidente Sr. Ramón Carballo de Armas.

Secretario Sr. Tomás González Rodríguez. Vice: Sr. Juan Pérez Ravelo.

Tesorero: Sr. Francisco Carrillo Acosta. Vice: Sr. Adolfo Gutiérrez.

Contador: Sr. Lorenzo de Grandy. Vice: Sr. Manuel E. Muller.

Vocales: Sres. Juan Cabrera Benítez, Presidente de la Sección de Recreo; Antonio Megolla Casañas, Vice; Luis Pérez Ferrer, Presidente Propaganda; José Megolla Casañas, Vice; Nicolás Alvarez Hernández, Presidente Sport; Eduardo de las Casas, Vice; Manuel Martín González, Presidente Artes; Emmanuel Samá, Vice; Domingo Pérez Trujillo, Presidente Cultura y Francisca Solís, Vice.

Juan Hernández Medina, Ricardo Díaz Cayuso, Jesús Pérez, Domingo Darias España, Ramiro E. Iglesias y Roberto Cabeza.

Suplentes: Sres. Francisco Izquierdo Cayol, Secretario de Propaganda. Raul Rosado Aybar, Srio. de Sport; Manuel Manzano, Srio. Artes; Isidro Ruiz, Srio. Recreo y Domingo López Srio. Cultura.

Francisco García Quintero, Manuel Pérez y Herminio Oropesa.

La nueva Directiva, tiene en cartera, magníficos proyectos que expondrá, seguramente en la Junta, que se ha de celebrar el jueves por la noche.

NO QUIEREN ENTREGAR LOS MATERIALES

Denunció en la Secreta el señor Bienvenido Obregón Blanco, apoderado de la Compañía Urbana de Construcciones que entregó en el taller de mecánica a Manuel Díaz, de Zanja y Oquendo, varias piezas de auto y de maquinaria para su arreglo, negándose ahora el dueño del taller a entregárselas. Se considera perjudicado en $361.

—Los Inspectores de Sanidad Angel López, de Churruca 58 y Miguel Brente Hernández, fueron detenidos por el detective Hernández, ocupándole al Brente un billete marcado con anterioridad, de $10 que habían recibido del puesto de frutas de 10 de Octubre 671.

CENTRO GALLEGO

COMISION ELECTORAL. — SECRETARIA

En cumplimiento de lo que previene el artículo cuarto del Reglamento Electoral, y de orden del señor Presidente de esta Comisión, se hace público, por este medio, para conocimiento de los señores asociados que, a partir desde esta fecha, y en el local del vestíbulo a la derecha de la entrada de la puerta de Martí, del Palacio de este Centro, se encuentra expuesto, con carácter permanente, el Registro Electoral, tal como habrá de servir para la elección y hasta el día señalado para la misma, o sea, hasta el día seis del mes de Enero de 1929.

Habana, Noviembre 30 de 1928.

Vto. Bno.,

Baltasar Rodríguez, (Presidente)

Ramón Vázquez, (Secretario)

M.E.C.D. 2016

UNGUENTO MONESIA

ABRE, ENCARNA Y CIERRA, DIVIESOS, GOLONDRINOS, LAMPARONES, SIETECUEROS, UÑEROS, PANADIZOS, LOBANILLOS, GRANOS Y CURA, LLAGAS, ULCERAS, TIÑA Y DEMAS AFECCIONES DE LA PIEL

60 AÑOS DE CURAS MARAVILLOSAS

TRIANON

Lindísimo y original modelo en charol negro calado. También lo tenemos en charol negro con los fondos beige.

$11.00

En glacé color cocoa.

$12.00

Vea nuestros modelos exclusivos

HERMANOS ALVAREZ. Neptuno y San Nicolás. Teléfono A-7004

Aprenda Inglés en Casa

POR EL CORTINAPHONE

SENCILLO — PERFECTO — BARATO

Debe usted, por sí mismo, experimentar las delicias y provechos que se derivan del conocimiento de otra lengua. Aprender una lengua por medio del CORTINAPHONE es pasar agradablemente el tiempo. Usted lo aprende como aprendió el español, en su casa, rápida y fácilmente. Nada de trabajo ni gastos que puede originar un maestro. Recomendado por las principales Universidades.

Vda. de CARRERAS & Co.

PRADO 115

TELEFONO A-3462

SAN RAFAEL 1½

TELEFONO A-6644

Decir Corn Flakes es decir Kellogg's

Al pedir Corn Flakes el dependiente sabe que queremos Kellogg's—el Corn Flakes legítimo, de hojuelas finas, crujientes y sabrosamente exquisitas.

Nada comparable para el desayuno, almuerzo o cualquier comida. Sírvase directamente del paquete, con leche fría o crema. De venta en todas las tiendas de comestibles.

Kellogg's CORN FLAKES

Ad. 3

Creadores también del Kellogg's ALL-BRAN —el sabroso laxante.

¡Por fin hay una Media de Seda Pura fina, chic y durable!

De seda legítima desde arriba hasta abajo, vaporosa y fuerte. El pie es de seda, con refuerzo invisible. Una nueva creación que reúne belleza y economía.

ESTA nueva media Allen-A ha sido fabricada exprofeso para satisfacer los últimos dictados de la moda, sin menoscabo de su durabilidad excepcional.

En su tejido, de incomparable transparencia y macicez, no se encuentra una hebra que no sea de legítima seda japonesa, y así, aunque luce desde arriba hasta abajo el lustre y belleza inimitables de la seda legítima, la superioridad de ésta en grosor y resistencia las hace asombrosamente más durables.

Además, por un procedimiento exclusivo de Allen-A, lleva esa media un "pie interior" invisible, de hilo mercerizado muy fino, dentro del pie de seda, reforzando todos los puntos sujetos a mayor desgaste, lo cual prolonga aún más la duración.

Naturalmente, una media tan fina se fabrica con esmero especial en cuanto a forma; se amolda sin la más leve arruga al tobillo y a toda la pierna, dándole una apariencia esbelta y chic. Pida el estilo 3755.

THE ALLEN-A COMPANY

Kenosha, Wisconsin, E. U. A.

Calcetería para Damas, Caballeros y Niños

Ropa Interior, Estilos Atlético y Tejido de Aguja Flexible; solamente para caballeros y niños.

"De venta en las casas donde suelen atender lo que pide por preferencia la mujer que sabe vestir a la moda".

HABANERAS

VEDADO TENNIS CLUB

UNA NOCHE CUBANA

Pasó una fiesta.

Grandiosa, inolvidable...

No es otra que la del sábado en el **Tennis**, la aristocrática sociedad que bajo la presidencia del querido clubman José Emilio Obregón está recobrando, de modo evidente, su animación de los mejores tiempos.

Una noche cubana.

Era su denominación.

Puede decirse que respondió al título en todos los aspectos de su excelente organización.

Se desarrolló la fiesta en medio de un ambiente criollo acentuadísimo.

No faltó el típico bohío.

Ni faltó la simbólica palma.

Y acá y allá, entre otros muchos detalles, el anticuado pozo con su brocal de tosca piedra.

La cena parecía la de uno de esos lunes que ha creado **El Mundo** por ser toda de platos del país.

Lo mismo las bebidas.

De producción local.

El jardín **Milagros**, interpretando fielmente el carácter de la fiesta, adornó las mesas con **corbeilles** de flores silvestres.

Espléndida la iluminación tanto de los jardines como la de todos los dominios de la gran sociedad de la calle 12 en el Vedado.

Dadas las diez y media tuvo comienzo el baile, tocando, en conveniente distribución por el lugar, junto con el son **La Llave**, las orquestas de Corbacho y los Palau.

La cena a la una.

En mesas incontables.

Allí, en uno de los **parties** más numerosos, el del doctor Antonio Casuso y su bella esposa Carmela Silverio, se reunían el señor José Emilio Obregón y señora, la gentilísima Angela Elvira Machado, con un grupo de jóvenes matrimonios, que eran, el teniente coronel Beltrán y Nena Nodarse, Panchito Plá y Raquel Larrea, Chichio Bruzón y Silvia Orr, Bienvenido Obregón y Carmelina de Obregón y Eusebio Delfín y Amalita Bacardí.

Además, completando el party, cinco parejitas de muchachas y jóvenes ordenadas de esta suerte:

Estela Agramonte
y Juan Beltrán.
Margarita de Armas
y Antonio García de la Torre.
Nena Quiñones
y Mario Montoro.
Anita García
y Michito Arango.
Josefina Zéndegui
y Manolo Silverio.

La mesa de los distinguidos esposos Guillermo del Monte y Mirta Martínez Ibor donde se encontraban el General Alberto Herrera y su elegante esposa, Ofelia R. de Herrera, el señor Eloy Martínez y su esposa, la distinguida dama Mercedes Montalvo y el ingeniero Ricardo Martínez y su bella señora, Esperancita Núñez.

Un **party** del señor John F. Rivera, Gerente del **National City Banck**, y su gentil esposa Mercedes Alvarez Flores con los distinguidos matrimonios Henry Senior y Elsa Penso, Joaquín Barraqué y Gloria Mayoz y Andrés de la Guardia y Graziella Valdespino.

En la mesa del muy conocido agricultor Federico G. Morales y su esposa Otilia Bachiller, radiante de belleza, veíanse al doctor Antonio Iraizoz y señora, Josefita Hernández Guzmán.

El simpático matrimonio José Agustín Arlosa y Nina Reyna en un **party** que formaban la distinguida dama María Martín viuda de Plá y los esposos Ramón de la Cruz y Margot del Monte, Carlos Martínez y Carmita Reyna y Esteban Juncadella y Conchita Plá.

Una mesa de parejitas, que eran Sarah Pertierra y Angel Aixalá, Lolita Rabel y Reynaldo Mañas, Aida Pertierra y Luis Coto, Yoyin O'Farrill y Pedrito Mendieta, Paulina De-Beche y Carlos García Vélez y Gloria Pertierra y Jorge Consuegra.

Un **party** que componían el señor Aquilino Entrialgo y su interesante esposa Julia Bolado con los jóvenes esposos Pepito Aixalá y Natalia Suárez, el doctor Leonardo Sellés y Carolina Bolado, Panchito Aixalá y Lucía Larrea y la encantadora Ofelia Aixalá y su prometido Junior Hernández.

Una mesa de parejitas, en número de cuatro, que eran las siguientes:

Vivien Conill
y el Marqués de Casa Núñez.
Fifí Tarafa
y Oscar Gans.
Elizarda Sampedro
y Raúl Fowler.
Graziella Sánchez
y Andrés García de la Torre.

Airosa y gentilísima en una mesa Graziella Robleda con su hermana Amparito, la señora de Boigt, y dos sobrinas suyas, encantadoras mexicanitas, que han venido a pasar una temporada en la Habana.

En una mesa los jóvenes esposos Oscar Fonts y Nancy Boullosa y Bernardo Díez y Billy Boullosa con la lindísima Consuelito Boullosa.

María Usabiaga, la señora de Barrueco, descollando con el encanto de su singular belleza en un **party** numeroso y animado.

Destacándose en una mesa Graziella Heydrich de Madan, Bity Barrios de Leunda y Graziella Bandini de Moreyra.

Lily Hidalgo de Conill.

Nena Valdés Fauli de Menocal.

Un **party** de muchachas y jóvenes ordenados en parejas del modo que sigue:

Nena Guedes
y Enrique Castroverde.
Cusa Macías
y Gabriel Villada.
Zoila Guedes
y Eduardo Taquechel.
Petite Esnard
y Mauricio Monteagudo.

Y ya, en la imposibilidad de dar detalladamente **party** por **party**, haré mención, entre la concurrencia, de un numeroso concurso de señoras.

Raquel Montoulieu de Sánchez Batista, Caridad Barrueco de Taquechel, María Luisa Diago de Kent, Anais Culmell de Sánchez Batista, María Pedro de Martínez, María Teresa la Guardia de Carrillo, Gloria Erdmann de Juarrero, Clarita Rivero de Suárez, Pilar Reboul de Fernández, Caridad Sicardó de del Monte, Amelia Solberg de Hoskinson, María Luisa F. de Trémols, América Ruiz de Villalba, Hilda de Castro de Sotolongo, Melitina Escoto de Llaca, América Pina de Ponte e Isolina Iglesias de Pina.

Amelia de Céspedes de Gronlier, Cheita Tagle de Alfonso y Amelia María Cadaval de Fernández Blanco.

Lucila Schumann de Mendoza, Raquel Sánchez de Hevia y Marlita Barrueco de Martínez.

Y entre las señoritas, Nena Mañach, Graziella Párraga y Evelyn Salazar.

Mercy Taquechel.

Graciosa y bonita.

Milly Schumann, Leonor de Castro, Tilly Ponce, Antolina Cárdenas, Esperanza Trémols, Gloria Silva, Maricusa Echegoyen, Nené Ledón, Tessie Kent, Nenetica García Longa y Victoria Mestre, que tenía de compañero en su **party** al simpático joven cardenense Luis del Valle.

Dora Mestre, Ofelia Toscano y Conchita Van-de-Water.

Y Silvia Villalba, Florita Argüelles y Dora Núñez.

En la organización de la gran fiesta del **Tennis** justo es hacer resaltar el acierto y gusto que desplegaron, secundando las iniciativas de la Directiva, tanto el Administrador don Pablo Carol, como el nuevo Subadministrador, el conocido joven Fernando Cervantes.

Ni un reproche.

Ni una queja que oponer.

(Continúa en la Pág. SIETE)

MARQUES DE RISCAL

VINO FAMOSO

HA OBTENIDO LAS MAYORES DISTINCIONES DESDE 1865.

MEDALLA DE 1ra CLASE — EXPOSICION DE PARIS 1878

UNICO DISTRIBUIDOR: F. TAMAMES. S. en C.

VARIOS LESIONADOS AL CHOCAR UN AUTOMOVIL Y UNA MOTOCICLETA

Los tripulantes de la moto acusaron al chauffeur del auto de haber chocado intencionalmente, pues los había amenazado

GUANABACOA Dic. 2. DIARIO DE LA MARINA Habana.— El Teniente Conesa y el vigilante Barquinere, constituyéronse en la casa de socorro de Casa Blanca, donde habían sido asistidos los blancos Lorenzo Negrín Baez, de 25 años, vecino de Animas quince, grave; Juan José Montesinos Calvo, de 14 años, de Artes 22, José Manuel Cuervo Salazar de 24 años, vecino de Central, diez. Todos de Casa Blanca de lesiones leves. Manifestaron los lesionados a la policía, que las contusiones y heridas que presentan se las habían causado cuando viajaban por la carretera de Cojímar, al ser arrollados por un automóvil que guiaba el cauffeur Juan Balido Domínguez, vecino de Cojímar yendo ellos en una motocicleta, teniendo el convencimiento de que el hecho fué premeditado, por que hace varios días Balido dijo que cuando se encontrara en la carretera con ellos iba a arrollarlos con su auto. Dichos policías detuvieron al chauffeur Balido, en la morada del doctor Eduardo Tabares, de Real 68, en Cojímar, donde el expresado facultativo curó de heridas menos graves, así como al menor Juan Luis Balido, de once años que viajaba en el automóvil. Dijo el chaufeur, Balido al Teniente Conesa, que la motocicleta chocó con su auto por la rueda delantera, lanzándolo a la cuneta, cayendo la motocicleta al otro lado de la carretera. Por orden del juez de Instrucción, doctor Rodríguez Morejón, se le ha puesto una vigilancia al lesionado Negrín, habiendo sido libertado Balido por haber prestado fianza. A consecuencia del anterior hecho, falleció en la morada del doctor Tabares cuando éste asistía a los lesionados por Balido, María Elena González, de la raza de color, y de unos sesenta años. Reconocida por el médico de la casa de socorro certificó el caso de muerte repentina, por padecer una afección al corazón. Fué remitido el cadaver al depósito del cementerio para practicarle la autopsia.

Francisco CORTES

AL CAERSE DE UNA CARRETA SUFRE GRAVES LESIONES

GUANABACOA, Dic 2. DIARIO DE LA MARINA . .

Por el médico de guardia en la casa de socorros, doctor Jiménez Gallo fué asistido de varias fracturas en las costillas, y lesiones en diferentes partes del cuerpo, el blanco Federico Rodríguez Pérez, de setenta años de edad, vecino de la finca "San José" siendo su estado gravísimo.

Manifestó el paciente a la policía que se causó dichas lesiones, al caerse atacado de una dolencia que le agrega al pasarle por encima las ruedas del vehículo.

Ingresó en el Hospital.

Francisco CORTES
Corresponsal

CANAS

Para las canas

USE AGUA DE COLONIA LA CONDESA

Loción higiénica, inofensiva, de agradable perfume, que devuelve al cabello canoso su color primitivo en pocos días, sin las molestias de las tinturas. (Precio del frasco $2.80). Pida prospecto.

De venta en todas las buenas tiendas, farmacias y perfumerías.

REPRESENTANTE:
F. GONZALEZ
Concordia 115. — Habana
Teléfono A-6680

Fin de Siglo

El Sweater alterna con la "Smoking-Jacket" como prenda cómoda de casa para el hombre de hábitos refinados...

Es un error suponer que el Sweater sea solamente una prenda popular de calle... En todo el mundo, es por excelencia la prenda de abrigo del espíritu juvenil y deportivo... La marca de una ágil y cómoda elegancia...

SWEATERS

"Fin de Siglo" presenta este año un surtido de Sweaters —para ambos sexos y para todas las edades— positivamente incomparable, tanto en la variedad de estilos originalísimos como en la modicidad de sus precios diversos.

Un tipo de Sweater muy atractivo, de excelente lana, en estilo abierto de fantasía, para caballeros, está marcado a **$2.55.**

Estilos muy graciosos para señoras y para niños.

BATAS Y JACKETS

En invierno, la Bata de Casa y la "Smoking Jacket" ganan cada vez más adeptos en Cuba como prendas a la vez cómodas y de fina apariencia.

En el surtido de "Fin de Siglo", la calidad corresponde al aspecto.

Presentamos "jackets" de seda pura brocada, con adornos de raso de seda en armonía, a **$13.00.** Batas de seda pura brocada, con solapas y bocamangas de raso en tono contrastante, a **$15.00.**

Cualquiera que sea el artículo de vestir que usted necesite en ninguna parte invertirá su dinero con mayores ventajas que en nuestro departamento de San Rafael 25. ¡Visítenos!

Ropa Interior

A $1.60

La pieza de calzoncillo o camiseta. Los calzoncillos largos y la camiseta con manga larga.

Calcetines

A 75 CENTAVOS

El par de calcetines de hilo de fantasía, en extenso surtido de colores.

Camisas

De poplín de fantasía, en fondo de color entero. Surtido completo de tallas, desde la 13 a la 17. Cuello fijo o postizo, a **$1.75.**

Para Regalos

Cajas para cigarros, cigarreras, carteras, billeteros de piel, bastones de malaca rectos y de puño vuelto, corbatas, juegos de pañuelo y corbata, etc.

UN VIGILANTE A PUNTO DE AHOGARSE FRENTE AL MUELLE DE TALLAPIEDRA

Se salvó de una muerte cierta gracias a la intervención de dos individuos que lo extrajeron, pues no sabe nadar

Por disposición del Juez de Instrucción de Guanabacoa, anoche se le puso una vigilancia en su domicilio, a Lorenzo Negrín Bay, vecino de Artes número 105, Casa Blanca, que aparece responsable de un choque ocurrido en Guanabacoa, donde resultaron lesionadas varias personas.

SE CAYO AL AGUA

El vigilante 421, A. Calvo, de la Cuarta estación, que anoche cubría la posta número 1, tuvo un lamentable accidente en su recorrido. Buscando a los mendigos que se esconden debajo de los muelles de Tallapiedra, se cayó al agua y de no haber sido por dos paisanos que lo extrajeron del mar hubiera perecido por no saber nadar. En la caida el vigilante Calvo perdió la gorra, viéndose en la necesidad de retirarse del servicio, por el mal estado en que se encontraba el uniforme.

AMBULANCIAS DE SANIDAD

El Secretario de Sanidad comunicó al Jefe de la Policía Nacional, que había puesto a su disposición dos ambulancias para el traslado de mendigos hasta el Hospital General Machado. Las mencionadas ambulancias han permanecido durante el día y noche de ayer, recorriendo las estaciones recogiendo en las mismas los individuos que habían sido detenidos por la fuerza.

PERDIO EL DINERO

El capitán Gillén al mando de la Segunda estación, solicitó permiso del Jefe de Policía, para llevar a cabo una colecta entre la fuerza a su mando a favor del vigilante 1639, Ambrosio Galvez, a quien se le perdió la cartera en la que guardaba la cantidad de 110 pesos, su sueldo íntegro que momentos antes había cobrado. Los compañeros de Galvez, según expresa el Capitán en su comunicación, estaban de acuerdo en facilitarle cada uno de ellos una cantidad, para que de esta manera pueda atender a las imperiosas necesidades de su familia.

TOMANDO MEDIDAS

El Jefe de la Policía continúa tomando medidas para evitar un lamentable incidente entre los alumnos del Instituto y la Normal. Han sido encargados de evitarlo, con las fuerzas a su mando los Capitanes Rosainz, García Sierra y Corrales, al mando respectivamente de la Tercera, Cuarta estación y Sección del Tránsito.

"PEPE EL TRANQUILO"

El oficial de guardia en la Octava estación, comunicó anoche a la Jefatura, que el vigilante 690, procedió al arresto de Guillermo Miranda, (a) "Pepe el Tranquilo" vecino de Fernandina número 88, por haber amenazado con darle muerte a Elvira Fernández Rodríguez, vecina de la Corta letra A.

SIN NOVEDAD

El Comandante Inspector señor Rivero, comunicó a las ocho y media a la Jefatura, que momentos antes habían terminado sin novedad las elecciones que tuvieron efecto en el Centro Asturiano, ganando la candidatura Centralista. En su telefonema, el Inspector Rivero elogia la labor de los Capitanes Corrales y Rosainz, que con fuerzas a su mando, lo auxiliaron eficazmente en la conservación del orden, que en ningún momento fué alterado.

LA FRANQUICIA REGLAMENTARIA

Anoche le correspondió la franquicia reglamentaria al Teniente Roca y al Capitán Cert, al mando de la Sub-estación y Oncena estación, respectivamente, tomando el mando el Sargento Esponda y el Teniente Díaz.

JARDIN EL CLAVEL

EL JARDIN NACIONAL

EL PREFERIDO SIEMPRE

LAS MAS LINDAS FLORES
LOS MAS ARTISTICOS TRABAJOS
PRECIOS ECONOMICOS

HAGA SUS PEDIDOS POR LOS TELEFONOS

F0-7029 F0-7238 F0-7937 F-3587

ARMAND Y HERMANO

MARIANAO

Las Defunciones Ocurridas Ayer en la Habana

Antonio Porro San, raza asiática, 44 años, D y 13, (Batista), pio-tórax.

Enrique Saladrigas, raza b., 65 años, 17 número 467, (Vedado), neoplasia mediastínica.

Wilfredo Valdés Orihuela, raza blanca, 68 años, S. Anastasio 82, sarcoma del pulmón.

Coleta Cruz y Rodríguez, raza blanca, 63 años, Esperanza 28, nefritis crónica.

Candelaria Ibáñez, raza negra, 72 años, Cerro 472, arterio esclerosis.

Adela Padilla y Padillo, raza blanca, 67 años, Velázquez 36, angina de pecho.

Eulalia Pedroso, raza mestiza, 23 años, Arbol Seco D, peritonitis tuberculosa.

Plácido Carrera, raza blanca, 44 años, Hospital Calixto García, sífilis.

María Agueda Montoto, raza blanca, 54 años, Padre V. 2, arterio esclerosis.

Manuel Pita, raza blanca, se ignora edad, 2 y 23, Vedado, electrocución accidental.

Liberto Rey, raza blanca, 62 años, La Benéfica, epitelioma de lengua.

Susana Brithin, raza blanca, 82 años, C. Betancourt 2.

Serafina Snide, raza blanca, 38 años, Hospital Municipal, bronco neumonia, senilidad.

MENORES QUE RIÑEN

Por haber sido sorprendidos riñendo en la vía pública, fueron arrestados por la policía los menores Raúl Morales y del Valle, vecino de C número 63, y José Rogueiro, que reside en F entre 19 y 21. El primero fué asistido en el centro de socorros del Vedado de lesiones de carácter leve.

ELECCIONES DE ESTIBADORES

Se efectuaron en Santiago, triunfando los unionistas

SANTIAGO DE CUBA.—DIARIO. Habana. — Con orden y entusiasmo se celebraron hoy las elecciones en el Gremio de Estibadores y Braceros de la Marina, triunfando por una mayoría de ciento un votos, la candidatura unionista de la que es Presidente Miguel Guerra, quien actualmente preside esta entidad social.

También la Asociación de Hacendados de la provincia de Oriente celebró elecciones hoy, habiendo resultado electa la candidatura siguiente:

Doctor Delio Núñez Mesa, Vicepresidente; Walter H. Armsby, Tesorero; Francisco de Pando, Vice; Rafael Sánchez Gil, Secretario; doctor Carlos Pera Conesa, Vice; Felipe Rebozo Castro, Delegado a la Asociación Nacional de Hacendados; Rafael Sánchez Aballí, Eugenio Molinet, Eladio Ramírez León y Rafael Gil; y Vocales todos los concurrentes a la asamblea que fué celebrada dentro del mayor entusiasmo.

SOTO.

¿TOSE?

PRUEBA GRATIS

ALQUITRÁN Legítimo de PINO POR SARRÁ

Sólo una muestra a cada persona mediante la presentación de este anuncio, en la Droguería Sarrá, mañana.

Confecciones. Vestidos de Sra. a la medida.

Marie Rose MODES

Especialidad en trajes de novia. Alta costura.

Campanario 72 bajos

M.E.C.D. 2016

INFORMACION RELIGIOSA NACIONAL Y EXTRANJERA

Nuestro Propósito

LA idea de adaptación del DIARIO DE LA MARINA a los tiempos preocupa a nuestro Director: queriendo que su periódico sirva los intereses del Catolicismo, ha dado a esta página una nueva confección; en ella se recojerán las últimas palpitaciones del mundo cristiano del modo más rápido, que es el cable.

De puro hablar y ver sólo nuestras cosas corremos el peligro de no estimar en su justo color los intereses del Catolicismo en el siglo XX.

Quizás pudiera inducirnos ello a formarnos de nuestra religión una idea pobre: a no apreciar la creciente frecuencia sacramental en el mundo, aunque por desgracia no preocupe la recepción de esos sacramentos a muchos cristianos de nuestro país; a no percibir la inmensa obra cultural, social y benéfica que el Catolicismo realizó en pueblos donde la Iglesia goza de libertad y de organización; a desconocer el peso que en el mundo actual tiene la figura del Papa; a desconocer la obra inmensamente civilizadora de las misiones católicas en Asia, Africa y América; a desconocer lo que significa hoy pertenecer a la Iglesia Católica en sus hospitales, Universidades, agrupaciones y profesionales, etc.

Toda esa vida del Catolicismo extranjero vendrá a esta sección, sin que abandonemos los triunfos o fracasos que la Iglesia obtenga en Cuba. Nuestro compañero, señor Gabriel Blanco, que tan brillante historia tiene en el periodismo católico, recogerá las manifestaciones de vida que el Catolicismo dé en Cuba, a cuyo efecto tendrá siempre su atención puesta en estas tres secciones: Cultos Católicos, Obras Escolares Católicas, Obras Sociales Católicas.

Los números serán las pruebas de la vida católica en Cuba.

No se nos oculta que, dada la amplitud que el doctor Rivero quiere dar a esta sección de su periódico, a medida que se sirvan más los intereses de la Iglesia Universal, disminuirá el espacio para relaciones largas de cultos y fiestas en nuestras iglesias.

Por necesidad se habrán de reducir muchos detalles de tales actos religiosos, pero siempre lograremos dar una vista de conjunto sobre la sección de la Iglesia en Cuba, que es lo que interesa, a la gloria de Dios y al fin que con esta sección ha pretendido siempre el DIARIO DE LA MARINA.

Tal es el propósito que nos anima; pero su consecución ábrenos más ancho espacio a la información y a la colaboración, y lo que constituye prueba más eficaz, el doctor Rivero manda abrir su caja y aumentar los gastos que este servicio religioso le irroga.

MAS DE MEDIO MILLON DE PESOS ES LEGADO A INSTITUCIONES CATOLICAS

Un irlandés nombrado William J. Wharton, que comenzó vendiendo periódicos dejó consignado $700.000 para las obras caritativas

(Nueva York Diciembre 1, S. E.) En el testamento de Eilliam J. Wharton, antiguo residente de la barriada de Bay Ridge en Brooklyn se consigna un legado de $700.000 a instituciones caritativas católicas en bienes que ascienden a casi $1.000.000 habiéndose presentado dicho documento al tribunal correspondiente en dicha ciudad el martes pasado.

Mr. Wharton era soltero y sus parientes más próximos eran unos primos hermanos maternos. Residía en el número 146 de la calle 76 con una prima, Deborah Mc Garry, quien recibe un legado de $200.00, junto con la casa en que moraba el testador, algunas tierras y toda su propiedad mueble y efectos personales.

Después de hacer varios legados a determinados amigos el testamento reparte $116.000 entre 24 instituciones católicas y divide el resto de los bienes que según los peritos ascienden a más de $500.000 en partes iguales entre la Sociedad de San Vicente de Paul en Brooklyn el Asilo para Niños ciegos, aullidos e inválidos de Brooklyn, situado en Port Jefferson Long Island.

El difunto hizo su fortuna en la compra y venta de tierras y fincas urbanas en Bay Ridge donde vivió durante 40 años. Un funcionario del Brooklyn Trust Co., banco nombrado albacea testamentario manifestó que llegó muy muchacho de Irlanda y empezó a vender periódicos. Ahorró sus primeros centavos y comenzó a hacer inversiones en terrenos, acumulando un capital que siguió aumentado constantemente hasta que se retiró de los negocios hace algunos años.

Entre los legados figura uno de $20.000 a la diócesis de Brooklyn para la erección de un seminario donde se eduque a la juventud para el sacerdocio. Otro de igual cantidad a la Sociedad de Misioneros del Santísimo Redentor del Estado de Nueva York para fundar el "Donativo de Beca Wharton" para la educación de jóvenes sacerdotes.

Los otros legados caritativos son los siguientes:

Misión de la Inmaculada para la Protección de Niños pobres sin hogar en la Ciudad de Nueva York $5.000; Asilo para Ancianos de las Hermanitas de los Pobres, Brooklyn, 2.500; Asilo de San Vicente para Muchachos Brooklyn $5.000; Monasterio de las Hermanas Adoradoras de la Preciosísima Sangre Brooklyn, $2.500; Asilo de Niños de Nuestra señora de la Victoria, Lacjawanna, N. Y. $10.000, Iglesia de Nuestra Señora del Perpetuo Socorro, Brooklyn, $5.000; Iglesia de Nuestra Señora de Angeles, Brooklyn, $5.000; Hermanas Ciudadoras de los Enfermos Pobres Brooklyn, $5.000; Hermanas de los Pobres de San Francisco, $7.500; Asilo Ozanam para Mujeres sin Hogar, Brooklyn, $2.000; Convento de las Hermanas de la Caridad, Brooklyn, $2.000; Hermanas de los Pobres de San Francisco para el Hospital de San Pedro en Brooklyn, $3.000; Asilo Católico Romano, para el Asilo San Juan y el Asilo de Mujeres de San José en Brooklyn cada uno $2.000; Escuela Comercial de Nazaret $2.000; Asilo de Santa María de los Angeles, Syosset en Long Island $2.000; Dispensario para Ancianos de Santa Catalina Amityville; en Long Island, $3.000; Asilo del Buen Pastor Brooklyn, $2.000; Sirvientes de Ayuda para cánceres incurables, Manhattn, $5.000; Misión de Nuestra Señora del Rosario, Estrella del Mar, Manhattan, $5.000; Hospital Unidos Israel Sión Brooklyn, $2.000; Donativos Caritativos para Iglesias en Long Island y para el Hospital de San Juan en Brooklyn, $5.000.

PARA ELLOS Y PARA ELLAS.—(Véase la página once).

FERRETERIA DE DRAGONES

SOBRINOS DE ARRIBA

Ave. de Italia (Galiano 124). Teléfono A-3838

Venta Especial 15 Días

HIERRO GALVANIZADO

TINAS		Latones Basura		CUBOS	
A.	$ 0.50	3 galones	$ 0.85	8 litros	$ 0.20
0.	0.60	4 „	0.90	10 „	0.25
1.	0.75	6 „	1.00	12 „	0.30
2.	0.90	9 „	1.20	14 „	0.35
3.	1.00	13 „	2.00	16 „	0.50
		20 „	2.75		
		25 „	3.00		
		35 „	3.50		

Agua de Colonia :: del Dr. JOHNSON ::

PREPARADA con las ESENCIAS más finas

EXQUISITA PARA EL BAÑO Y EL PAÑUELO

De venta DROGUERIA JOHNSON, PI MARGALL, Obispo 36, esquina a Aguiar

EL CATOLICISMO HA HECHO GRANDES PROGRESOS EN LOS ESTADOS UNIDOS

El informe de la Sociedad de Engrandecimiento, en su vigésima tercera asamblea anual, muestra los adelantos que se realizan

(Chicago Diciembre 1N. S. E.)

El informe presentado por la Sociedad de Engrandecimiento de la Iglesia Católica en su vigésima tercera asamblea anual indica grandes aumentos en todas las actividades por esa institución emprendidas. Asistieron a la asamblea, presidida por S. E., el cardenal Mundelein, cuatro Arzobispos incluyendo al Arzobispo Messmer de Milwaukee, que no ha faltado a una sola de las veinte y tres hasta ahora celebradas, treinta y cinco obispos y cincuenta personajes laicos eminentes.

El presidente anunció que la sociedad había recaudado $1.396.610.24 y que los donativos provenían de las siguientes fuentes: fondos de anualidades; subvenciones; intenciones por Misas, dones con designaciones específicas, donativo de a peso para Misiones y Revista de Engrandecimiento.

Se hizo hincapié sobre la circunstancia de que la Sdad. de Engrandecimiento no participa de las labores de la Junta Norteamericana de Misiones Católicas ni de la Sociedad para la Propagación de la Fe, sino que es completamente independiente de ellas en las tareas que en las Misiones del Interior lleva a cabo. Lo recaudado por la Junta Norteamericana de Obispos Católicos, procedente de las recaudaciones anuales de la Sociedad para la Propagación de la Fé se asigna a los Obispos Misioneros en cantidades redondas, generalmente para edificar alguna iglesia escuela en el distrito evangelizador de la diócesis.

El informe agrega que si las labores de la Sociedad de Engrandecimiento no fuesen complementarias a las realizadas por la Jta. Norteamericana de Misiones Católicas faltarían los fondos necesarios para la erección de iglesias y escuelas misioneras, para la manutención de los sacerdotes misioneros y para la educación de los alumnos en la misión. Las gestiones de la Sociedad de Engrandecimiento revisten tal importancia, para las Misiones del Interior que no sólo tres Pontífices sucesivos le han dado su bendición apostólica, ensalzando sus labores, sino que cuatro cardenales, y la mayor parte de los prelados de los Estados Unidos le han rendido franco y sincero homenaje.

Las tareas efectuadas por la Sociedad ha inducido a millares de católicos en todo el país a dejarle importantes legados en sus testamentos y aunque el total recibido por este concepto el pasado año sólo ascendió a $79.107.27, esta cantidad junto con otras en caja fué suficiente para llenar muchas necesidades de las misiones. Cada tres meses se destinan $12.500 a la reconstrucción de las iglesias escuelas y rectorias en las misiones pobres.

El informe del secretario general arrojó en desembolso total durante el año pasado de $585.074.01. Incluyendo donativos para la edificación de iglesias en las misiones, subsidios a obispos párrocos y vicarios, educación de alumnos en las diócesis de las misiones, donativos para efectos destinados a las iglesias e intenciones por Misas. Estos donativos está repartidos entre noventa diócesis de las misiones en los Estados Unidos y sus dependencias.

Se gastaron $50.000 en la educación de estudiantes misioneros en varios seminarios de los Estados Unidos y de las Filipinas.

Los fondos de anualidades de la Sociedad aumentaron durante el año de $667.900 a $1.222.049.91. Estos los depositan en manos de la Sociedad católicos norteamericanos que reciben el 6 por ciento sobre el capital, durante el resto de su vida, a condición que dicho capital se convierte en propiedad de las Misiones del Interior a su muerte. Este gran aumento se debió a la decisión de pagar a los interesados el 6 por ciento durante su vida y a continuar los pagos de ese mismo interés a un pariente de la segunda generación. Durante el año se pagaron más de $40.000 por concepto de intereses. Todos los fondos de rentas de anualidades los invierte una comisión presidida por S. E., el cardenal Mundelein y se conservan en esa inversión por la duración de cada contrato.

Hace tres años el tesorero de la Sociedad inició la idea de obtener fondos de subvención para las Misiones del Interior. Se pretendía recaudar $6.000.000, cuyo interés únicamente se emplearía para propósitos tales como educar a estudiantes para el sacerdocio en las misiones, para la manuntención de sacerdotes misioneros para ayudar a las comunidades en las misiones más necesitadas y para construir pequeñas iglesias en todas ellas. De dicha suma se han recaudado $1.072.690.06 en los tres años.

El interés de este fondo de subvención se divide en bolsas de $1.500 cada una, que se dedican en nombre y a la memoria de alguno de los donantes difuntos. Se precisa donar $1.000 para ser miembro del mismo y el donativo debe ser hecho en vida del donante.

El fondo de Subvención para Sacerdotes de Misiones asciende en la actualidad a $206.453; el de Subvención para Iglesias de Misiones que ha gozado de gran popularidad tiene en su haber $240.580.34.

Sesenta y dos obispos y veinte directores de comunidades de misiones participaron en la distribución de 215.000 intenciones por Misas durante el año. De éstas unas 25.000 fueron enviadas a obispos del Sur para distribuir entre los sacerdotes mejicanos desterrados. La sociedad sirve de oficina de traslado de esas intenciones de las diocesis más importantes a los sacerdotes en las regiones de misiones. No se solicitan misas directamente de los fieles, porque la Sociedad prefiere que sean los párrocos y vicarios locales los que reciban.

Los dones con designación alcanzaron la suma de$162.140.02, en su mayoría destinados a la construcción de iglesias y a la compra de efectos para las mismas. Durante el año la Sociedad envió 732.000 cartas pidiendo un peso para contribuir a la manutención y sostén de sacerdotes misioneros en distritos donde no pueden vivir con lo que recaudan.

Se obtuvieron 44.563 respuestas y con el dinero la Sociedad pudo mantener 123 sacerdotes a 30 pesos mensuales.

La publicación de la Sociedad Extensión Magazine, (Revista de Engrandecimiento) ha sido promugado órgano oficial de las Misiones del Interior, la circulación es casi de medio millón cada mes y todos los beneficios van a parar a la Sociedad.

DIA 3 DE DICIEMBRE

Este mes está consagrado al Nacimiento de Nuestro Señor Jesucristo.

Santos Francisco Javier, de la Compañía de Jesús, confesor; Sofonías, profeta; Casiano, Claudio y Julio, mártires; Santas Hilaria y Magina, mártires; Oscila, virgen.

San Francisco Javier, de la Compañía de Jesús. Fué este Santo, la admiración de todas las naciones y el prodigio de su siglo; era navarro y traía su origen de la sangre real de Navarra. Nació el 7 de Abril del año 1506. Tuvo por condiscípulo al P. Pedro Fabro, y luego también a San Ignacio de Loyola, que fué el que lo convirtió, repitiéndole aquella expresión de Nuestro Señor: ¿Qué aprovecha el hombre si gana todo el mundo y pierde su alma? Unido ya inseparablemente a San Ignacio, todo su ahinco lo puso en adquirir virtudes. Encendióse mucho en el amor de Dios y en la devoción a la Santísima Virgen. Todo lo que se diga es poco de la caridad de Javier para convertir a los infieles, y por la salud de las almas.

Mas ¿quién podrá explicar las heróicas y divinas virtudes con que Dios adornó y enriqueció el alma de este gran Santo, que son tantas y tan admirables que como dice un autor, lengua de ángel sería menester para poderlas referir. Predicó el Evangelio en cien islas o reinos diferentes, y convirtió a Jesucrito a más de cien mil almas. Sus trabajos fueron inmensos, sus milagros infinitos.

San Francisco Javier terminó su gloriosa carrera en el año 1552.

LA OBRA SOCIAL DE LA PARROQUIA DEL CERRO

El P. José Viera, Párroco del Cerro, continúa llevando a cabo su gran obra social en favor de los pobres menesterosos que en cientos llegan a sus puertas implorando una caridad.

A todos quisiera socorrer, pero son muchas las necesidades y pocos, pero muy pocos los recursos que se reciben.

Durante esta semana, además de cientos de ellos que han sido socorridos en el propio templo, fueron socorridos en sus propios domicilios los siguientes:

Manuel Díaz, obrero inválido, vecino de San José número 143; Amelia Martínez, madre enferma con cuatro hijos, sin recurso de ninguna clase, vecina de San Ramón núm. 6, entre Castillo y Fernandina; Julia Valdés, anciana inválida, que se encuentra en la mayor miseria, vecina de Gervasio 146, entre Salud y Zanja; Mercedes León, enferma tuberculosa; Sebastiana González, anciana canaria con más de noventa años, vecina de San Quintín núm. 15.

El P. Viera también nos ruega que estando ya efectuándose los preparativos para el reparto de la Navidad de los Pobres del Cerro, no se efectuará ningún otro reparto semanal a domicilio hasta después de pascuas.

LA CASA DE GRANADOS

LA PRIMERA CASA QUE EMPEZO A VENDER AL DETALLE POR YARDAS

Hoy ofrece a su distinguida clientela un numeroso surtido en telas de invierno.

Terciopelo estampado en colores	Yarda	$ 6.75
Terciopelo de Chiffon en colores	Yarda	3.75
Flat Crep en colores, pura seda	Yarda	2.50
Faya para Abrigos, Calidad Extra, en negra	Yarda	3.00
Crep Marroquí, clase Extra, en colores	Yarda	3.75
Meteoro Francés, en colores	Yarda	2.00
Crepé Francés, en colores	Yarda	1.50
Terciopelo Chiffón de listas, negro y colores	Yarda	2.50
Satin Crep, en colores, de primera	Yarda	2.80
Satin Crep, en colores, clase Extra	Yarda	3.25
Georgette Romano, clase Extra, en colores	Yarda	3.25
Georgette estilo Romano, de primera, en colores	Yarda	2.50
Georgette de calidad irrompible, en colores	Yarda	2.00
Crepé Mongol, de la mejor calidad, en colores	Yarda	2.80
Flat Crepé, en colores, ancho 1 1|2 yarda	Yarda	3.20
Tafetán en colores	Yarda	1.60
Florentina en colores	Yarda	1.40
Liberty Inglés, doble ancho	Yarda	0.60
Satin Espejo, clase Extra	Yarda	1.50
Warandol de puro lino, para sábanas	Yarda, $1.25 y	1.50
Juegos Jersey, en colores	Uno, $1.95 y	2.80
Piezas de Crea número 5000, de lino puro	La pieza	13.50
Piezas de Batista con 10 yardas, en colores	La pieza	2.75
Cretonas en colores	Yarda	0.25
Tela Espejo, clase Extra, en blanca y negra	Yarda	1.60
Crepé Cantón, de segunda, seda y fibra, en colores	Yarda	0.60
Tela Espejo de primera, en colores	Yarda	1.00
Paño de Dama, de 1 1|2 yarda de ancho	Yarda	2.50
Sarga de lana corriente, en colores	Yarda	0.75

GRAN SURTIDO EN MEDIAS DE SEDA, EN COLORES, Y TELAS BLANCAS DE LINO Y DE ALGODON

No olviden la CASA DE GRANADOS, la que más barato vende Y POR YARDAS

SAN IGNACIO No. 82 (entresuelos) entre MURALLA Y SOL

TELEFONO: M-7073

Los Hijos de Santa Rita en la Iglesia del Cristo

Con una solemnidad extraordinaria y numerosa afluencia de devotos se continúa celebrando la novena contínua triple de miércoles en honor de Santa Rita de Casia en la Parroquia del Santo Cristo.

El pasado miércoles tuvo la misa a las ocho de la mañana el P. Lorenzo M. Spirali, haciendo la novena al terminar.

En la novena de por la tarde a las cinco, y por la noche a las ocho y media, predicaron, respectivamente, los PP. Victor González y Lorenzo M. Spirali, O.S.A.

Ha quedado definitivamente acordado que se continúe celebrando durante todo el invierno la novena de por la tarde, a las cinco en vez de a las cinco y media, pues ya como prueba se hizo a dicha hora este miércoles, concurriendo todavía más fieles que en los anteriores.

Felicitamos al P. Spirali por el aumento contínuo de la devoción de los Hijos de Santa Rita.

¿Le Pica la Piel o Siente Quemazón?

El Ungüento Cadum hace cesar la quemazón y picazón al instante. Produce un efecto calmante y cicatrizante asombroso cuando se aplica sobre la piel irritada o inflamada. Ha demostrado ser un gran alivio para millares de personas que durante años han estado sufriendo de eczema, acné (barros), granos, forúnculos, úlceras, erupciones, urticaria, ronchas, almorranas, comezón, sarna, postemillas, escaldadura, sarpullido, costras, así como en heridas, cortaduras, arañazos, lastimaduras, quemaduras,

Publicidad

— Diga Ud, amigo mío, Ud. se equivoca de sitio.
— No tiene importancia, todo el mundo ha leído bien Dentol.

DEPOSITO GENERAL: Maison FRERE.—19, Rue Jacob.—PARIS

REGALO:—Devolviendo este anuncio a J. Pauly y Cía, Apartado 2143, Habana, e indicando con claridad su nombre y dirección, recibirá gratis un tubo de pasta DENTOL.—"D.—

LA CONGREGACION MARIANA OBRERA DE NUESTRA SEÑORA DE LA CARIDAD

Celebró una gran velada necrológica en homenaje al recuerdo de los compañeros que han desaparecido

Con gran solemnidad y ante una extraordinaria afluencia de público se celebró en el salón de Juntas de la Residencia de Reina de los Padres de la Compañía de Jesús, la anunciada velada fúnebre, con que los Congregantes Marianos Obreros de Nuestra Señora de la Caridad rendían homenaje de recuerdo a los compañeros desaparecidos en los trece años que lleva de fundada la Congregación.

El salón de actos lucía un artístico adorno, destacándose en lugar principal la bella imagen de nuestra Patrona teniendo por dosel la Bandera Nacional.

A las ocho y media de la noche ya se encontraba repleto de selecto público, en su mayoría congregantes y familiares.

Minutos después de esta hora dió comienzo la velada fúnebre a los acordes del Himno Nacional por un grupo de congregantes, y bajo la Presidencia de Mons. Manuel Arteaga, en representación de Prelado de la Arquidiócesis; Capitán Nespereira, representando al Honorable Sr. Alcalde Municipal; Rvdo. P. Jorge Camarero, S.J., Director de la Congregación; Dr. Ramón G. Echevarría, presidente general de la Federación; Robustiano Ruíz; Dr. Felipe España; Julio Mayoz; José Casas; Dr. Miguel F. Márquez; Dr. Miguel Angel Cárdenas; Dr. Fabián García; Gabriel Blanco; Manuel Villas; Sr. Mujica; José Salas; Francisco Pascual Martorell; Eugenio Blanco y otras personalidades.

Seguidamente el Dr. Ramón G. Echevarría, presidente general de la Federación Mariana de la Anunciata, con breves pero sentidas palabras dió por inaugurado el acto e hizo un elogio sentido y cariñoso de los Congregantes fallecidos en el seno de la Congregación donde siempre se habían distinguido por sus virtudes y religiosidad.

Fué muy aplaudido el Dr. Echevarría.

Después hizo uso de la palabra el joven congregante de la Anunciata Dr. Miguel F. Márquez, Jr., quien pronunció un elocuente discurso en el que hizo la historia y desarrollo de la Congregación, cantando sus triunfos y progresos.

No olvidó dedicar un elogio especial y merecido para la columna sostenedora de la Congregación, esto es, para el ilustre Jesuíta P. Jorge Camarero, cuyo nombre fué acogido con una atronadora ovación por parte de la concurrencia que se puso en pie para rendirle así una vez más homenaje de agradecimiento y gratitud.

También fué sumamente aplaudido el Dr. Márquez.

Siguió el programa desarrollándose con un solo de violín por el congregante Jorge Puebla, acompañado al piano por la señorita Aurora Pombert, quienes recibieron muchos elogios y felicitaciones por el sentimiento con que llenaron su cometido.

Ocupó acto seguido la tribuna el Doctor Miguel Angel Céspedes, quien de manera elocuente y demostrando una vez más sus grandes dotes de gran orador, pronunció un sapientísimo y bello discurso el que versó sobre la unión que existe entre el progreso y la religión a través de los tiempos.

Tan interesante y selecto tema fué desarrollado de manera admirable por el ilustre orador que en diferentes veces fué interrumpido con ovaciones.

La señorita Zenaida de la Cuesta ejecutó un solo de piano, que le mereció los aplausos y felicitaciones de la concurrencia.

"Recuerdo", poesía, que fué recitada con extraordinario sentimiento por la señorita Dulce María Sandoval.

Ave María, de Gounod, violín y piano, por el congregante Armenteros y la señorita Pombert.

También fueron muy ovacionados.

Por último, escaló la tribuna el joven Presidente de la Congregación Mariana Obrera Nuestra Señora de la Caridad, quien hizo de manera sentida el panegírico de los 16 Congregantes fallecidos en los trece años que lleva de fundada la Congregación, cuyos nombres son los siguientes: Benito Fadraga; Arturo Sanibriez; Mario Herrera; Juan Valdés Fundora; Bartolomé Rapp; José Martínez; Francisco Barbón; Evelio Jaime, Ernesto Herrera; Adolfo O'Farrill; Juan Mata; Juan Romero; Perfecto González; Rainaldo Forte de la Osa; Adolfo Rodríguez.

El joven Castillo en este discurso que hizo las biografías de los fallecidos, elogió sus virtudes como congregantes y como obreros.

Numerosos aplausos recibió el orador al terminar.

Acto seguido comenzó el desfile de la numerosa concurrencia que invadía el salón de actos de la Residencia de Reina.

La Directiva de la Congregación que tuvo a su cargo todo lo relacionado con esta velada necrológica, es la siguiente: Presidente, Ricardo Castillo; Vice, Francisco Menéndez; Secretario, J. González; Vice, Manuel Vega; Tesorero, Modesto Wilson; Vice, José Castillo; Instructor de Aspirantes, Manuel Vicente ;Vice, Jesús Beltrán.

Vocales: Ramón Flores; Gustavo García; Luis Montané; Juan Armenteros; Armando Aguirre; Feliciano Goicochea; Rodolfo Fidel; Guillermo Blanco; Lázaro Surís; Agustín Navarro; Abelardo Aguirre; Rogelio Girbau; Ernesto Rosado; Jesús Beltrán Díaz y Antonio González.

Nuestra felicitación a la Directiva de la Congregación Obrera de Nuestra Señora de la Caridad y muy especialmente al Presidente, Sr. Ricardo Castillo, así mismo como al Director y Presidente general de la Federación, P. J. Camarero, y Dr. Ramón G. Echevarría por la solemnidad con que rindieron ese homenaje de recuerdo a los Congregantes Obreros fallecidos.

GRANDES FIESTAS A LA INMACULADA

Se están celebrando en la capilla de los P. Pasionistas

Grandes son los preparativos que las Hijas de María del Escapulario Azul de la Iglesia de los Padres Pasionistas están haciendo para celebrar las festividades anuales de la Inmaculada Concepción.

Hasta el 7 del próximo diciembre se celebrará solemne novenario a las siete y media a. m., con Misa armonizada por los coros de Hijas de María, preces de la Novena, cánticos, etcétera.

Los días 5, 6, y 7 se celebrará solemnísimo triduo preparatorio a las cinco de la tarde con los siguientes cultos:

Rosario con misterios cantados por los coros de la Hijas de María dirigidos respectivamente, por las señoritas Nena Coll, Lidia García y Rosario García, sermón, ejercicio del triduo, etc.

Los sermones estarán respectivamente a cargo de los PP. Luis de la Dolorosa, León del Corazón de María y Narciso de San Gerardo.

El día 7, una vez terminados los ejercicios del triduo se cantará gran Salve Solemne.

El día 8, fiesta principal a las siete de la mañana, se celebrará misa de Comunión general armonizada.

A las nueve y media, misa solemne de ministros a toda orquesta y voces, predicando el P. Nicéforo de Jesús y María, dándose al final de la misa la Bendición Papal por concesión especial.

A las cinco p.m., rosario con misterios cantados, veneración y ósculo de las reliquias de la Santísima Virgen.

El domingo día 9, a las cuatro de la tarde, se celebrará la procesión con la imagen de la Inmaculada por las calles de la barriada, siendo acompañada por las Hijas de María del Escapulario Azul y dos Bandas de Música.

El Dr. Herrera Lasso nos escribe:

—"La conferencia que el cronista católico publicó en el número del viernes 30 de Noviembre "no es mía" ni en todo ni en parte.

La que pronuncié el día 17 anterior — que es a la que se refiere el cronista — en la Juventud Femenina Católica de Cuba, dió lugar a una excelente crónica suscrita por C. M. L. que el DIARIO publicó en su edición del domingo 18.

Herrera Lasso".

Estómagos ácidos son Fuentes de Peligro.

Acidos en el estómago son verdaderas fuentes o focos de peligro, pues no solamente causan indigestión, ventosidad, agruras, eructos, náuseas, mareos, falta de apetito, mal aliento, malestar y pesadez después de las comidas, sino que son indicación de un estado de ACIDOSIS o sea exceso de ácido en la sangre. Acidosis no tan sólo es la causa de la mayor parte de los desarreglos del estómago, sino que también puede conducir más tarde a otras enfermedades más serias y algunas de ellas incurables. Afortunadamente para los que sufren de ACIDOSIS, un médico norte-americano les ofrece hoy un específico bajo el nombre de ACIDOTE que con razón ha sido llamado "El Antídoto de la Acidosis", en vista de los buenos resultados que con él se han obtenido. ACIDOTE (doble fuerza) no se intenta para producir alivio momentáneo y pasajero, sino para atacar el mal en su origen, para combatir el exceso de ácido en la sangre y volverla alcalina, para hacer desaparecer de una vez y para siempre los ácidos en el estómago, que causan indigestión, estreñimiento, ventosidad, agruras, eructos, náuseas, mareos, mal aliento y falta de apetito y que son verdaderas fuentes o focos de peligro. Cada caja de ACIDOTO (doble fuerza) lleva la firma y rúbrica del Dr. R. N. Sterrett, inventor de la fórmula. Compre ACIDOTE en cualquiera botica. Depositarios en la Habana: Droguerías Sarrá, Johnson, Taquechel y la Americana.

Alt. D-5 Nv.

HOMENAJE A SAN JUAN DE LA CRUZ

Fué rendido por la Comunidad Carmelita de nuestra ciudad

Un grandioso homenaje fué el que la Comunidad Carmelita de la Habana rindió en la Iglesia Parroquial de Nuestra Señora del Carmen a San Juan de la Cruz, Doctor de la Iglesia.

Consistió este homenaje en un solemnísimo tríduo celebrado los días 22, 23 y 24 del corriente.

Todos los días a las cinco p.m., rezo del santo rosario, cánticos y sermones que versaron sobre las doctrinas del Santo Doctor.

Estos estuvieron a cargo de los PP. Carmelo de la Santísima Trinidad; Juan de la Cruz y Julio del Niño Jesús, respectivamente, quienes desarrollaron interesantes temas que fueron escuchados con gran devoción por la numerosa concurrencia.

El día 24, fecha de la fiesta principal, a las nueve de la mañana se celebró gran misa solemne de ministros a toda orquesta y voces de la que ofició el P. Casimiro de la Sagrada Familia, asistido de los Padres Justos y Rodrigo.

Fungió de maestro de ceremonias el Hno. Eusebio de Santa Teresa, Sacristán de dicha Iglesia.

Ocupó la cátedra sagrada el P. Carmelo de la Santísima Trinidad quien hizo el panegírico del místico Doctor de la Iglesia.

El templo presentaba un bello aspecto, luciendo el altar mayor un precioso adorno de flores naturales, luces y arecas en profusión, obra ejecutada por el Hno. Eusebio, que fué sumamente felicitado.

La parte musical estuvo a cargo de un escogido coro de voces y orquesta dirigida por el Maestro Jaime Ponsoda.

Una numerosa y selecta concurrencia invadió el templo durante este homenaje al místico San Juan de la Cruz.

Los cultos del día 22 fueron celebrados a intención de varias personas piadosas; los del día 23 a intención de los Doctores Manuel Dorta Duque, Juan Antonio Mendoza, José Ramón Gutiérrez, Oscar Gutiérrez y Manuel de G. Rodríguez; los del día 24, a intención del Dr. José Antolín del Cueto.

Felicitamos a la Comunidad de Padres Carmelitas de la Habana por la solemnidad y brillantez conque honraron al místico Dr. San Juan de la Cruz, en su fiesta onomástica.

LA TERCERA MISION PARROQUIAL 1928-29

Han sido designados los padres Teófilo Arroyo y Basilio Jiménez

Durante la semana comprendida del 2 al 9 de Diciembre próximo, se celebrará la tercera misión parroquial de 1928-29, correspondiendo esta al pueblo de La Salud, y estando a cargo de los Padres Dominicos del Convento de San Juan de Letrán, en el Vedado.

Han sido designados para ella los Padres Teófilo Arroyo y Basilio Jiménez.

Muchos éxitos en ella deseamos a tan distinguidos misioneros.

HISTORIA UNIVERSAL DEL PROLETARIADO

LAS CLASES POPULARES Y SU DESENVOLVIMIENTO A TRAVES DE LOS TIEMPOS

Relato histórico, documentadísimo y detallado de las luchas originadas en todos los países por la desigualdad social, que bajo formas diversas y con variados sistemas ha imperado y aun impera desde los primeros albores de la civilización. En esta historia se dá cuenta de los movimientos llevados a cabo para la igualdad social o por lo menos para hacer más llevadera la vida del trabajdor.

Forma la obra dos tomos en 8o. mayor, encuadernada en tela.

Precio de los dos tomos $2.50

HISTORIA DE ESPAÑA Y SU INFLUENCIA EN LA HISTORIA UNIVERSAL

Por D. ANTONIO BALLESTEROS Y BERETTA

Las orientaciones modernas respecto de la exposición y estudio de la Historia, han movido a D. ANTONIO BALLESTEROS, verdadera autoridad en la materia, a redactar esta obra, que no es como casi la totalidad de las Historias antiguas una simple exposición de hechos de guerra, sino que en ella hace un estudio completo y acabado de la vida del pueblo español en todos sus aspectos, tanto en el militar, como en el científico, como en el artístico y literario, como en el industrial, sus costumbres, sus trajes, etc. etc.

La obra constará de seis tomos en 4o. mayor de unas 800 páginas, pulcramente impresos en magnífico papel cromo, e ilustrados con hermosos grabados en negro y láminas en colores.

Hay publicados CINCO TOMOS que comprenden desde los tiempos prehistóricos hasta el reinado de Carlos IV, incluyendo una amplia historia del IMPERIO ESPAÑOL y especialmente los países de América.

Para mayor facilidad de adquisición, vendemos la obra al contado y a pagar en plazos cómodos. Pida condiciones.

Precio de cada tomo encuadernado en tapas especiales $9.00

SIFILIS CONTROLABLE

Por el Dr. S. QUESADA

Una interesante Monografía, en la que se estudia la Sífilis en su origen y manifestaciones; estudio clínico en sus diferentes período; los medicamentos antisifilíticos, tanto arsenicales como mercuriales y bismúticos; tratamientos diversos, Serología, Tecnología etc. La obra, impresa en Madrid, está prologala por el eminente médico Dr. J. S. COVISA.

Precio del ejemplar a la rústica $1.60

OTRAS NOVEDADES

CALLORDA (PEDRO ERASMO).—EL URUGUAY Y EL ARBITRAJE ILIMITADO. Opiniones de algunos políticos uruguayos. Habana, 1928. Un tomo en 8o. a la rústica . . . . . $ 0.60

LAWLER (THOMAS B.).—HISTORIA GENERAL DEL MUNDO. Síntesis maravillosa, redactada para servir de texto en las escuelas. New York. Un tomo en 4o. encuadernado en tela 1.00

PAUCHET (VICTOR).—EL CAMINO DE LA DICHA. La reeducación de sí mismo. Una obra práctica para conservar la salud. Madrid. Un tomo en 8o. encuadernado en cartoné 1.20

AMOR (CONCEPCION S.)—LAS ESCUELAS NUEVAS ITALIANAS. Madrid. Un ntomo en 8o. a la rústica 0.40

FERNANDEZ (PROF. DR. OBDULIO).—TRATADO DE QUIMICA ORGANICA PURA Y APLICADA A LAS CIENCIAS MEDICAS. Tomo III. PARTE DESCRIPTIVA. COMPUESTOS CICLICOS. Toledo, 1928. Un tomo en 4o. a la rústica 6.00

IGLESIAS (LUIS G.)—CLAVE DE LA ORTOGRAFIA ESPAÑOLA. Desarrollo de cada uno de los ejercicios en su ORTOGRAFIA. Barcelona. Un tomo en 4o. encuadernado en cartoné . . 1.00

KOFFKA (KURT).—LA TEORIA DE LA ESTRUCTURA (LA PSICOLOGIA NOVISIMA) Madrid. Un tomo en 8o. a la rústica 0.70

ALFONSO DE VALDES.—DIALOGO DE LAS COSAS OCURRIDAS EN ROMA. (Colección de Clásicos de La Lectura. Notas de F. Montesinos). Madrid, 1928. Un tomo en 8o. encuadernado en pasta valenciana 2.00

RAMACHARAKA (Y).—LA CIENCIA DE LA SALUD. (Medicina Psíquica). Barcelona. Un tomo en 8o. encuadernado en tela . . 1.25

TROTSKI (LEON).—LA SITUACION REAL DE RUSIA. Madrid Un tomo en 8o. a la rústica 1.00

WELLS (H. G.)—LA CONSPIRACION FRANCA. Planes para una revolución mundial. Madrid. Un tomo en 8o. a la rústica . . . 1.00

BABELON (JEAN).—HERNAN CORTES. Biografía. Madrid. Un tomo en 8o. a la rústica 1.00

VALLE INCLAN (RAMON DEL).—EL RUEDO I

Teléfonos A-3716 y A-2803

Lea Vd. lo que es nuestra

VENTA AGUINALDO

Si usted nos visitó cuando la "Venta-Aguinaldo" el año pasado, ya sabrá lo que es ésta, pues al igual que nuestra reciente "Venta-Aniversario", todas las ventas especiales que anunciamos resultan cada vez de mayor éxito, por la seguridad que tiene el público de encontrar gangas excepcionales y únicas, que solamente pueden brindarles los almacenes EL NUMERO 15.

El sábado fué el primer día de la grandiosa rebaja de precios que hemos iniciado con motivo del balance general que haremos a fines de este mes. Todos los precios son un 50% menos del verdadero valor de la mercancía. Nuestro Aguinaldo, pues, es de consideración y miles de familias sabrán aprovecharlo, como hicieron el año pasado

NO DÉMORE SU VISITA

Recuerde que los que primero vengan, seleccionarán las mayores gangas!

EL NUMERO 15

Monte 15, frente a Prado. OJO, la casa no hace esquina.

UN INGENIERO Y UN CONTRATISTA

Este acusa al primero de echarlo fuera de la obra

TRABAJA EN "PRO ARTE"

Un encargado acomete con un cuchillo a un inquilino suyo

El vigilante 913, J. M. Muñoz, presentó ante el oficial de guardia en la Novena estación a Eduardo Giberga Gali, natural de Matanzas, de 55 años de edad, casado, ingeniero y vecino de D y 15, en el Vedado y a Enrique Bravo Jordan, natural de España, de 58 años de edad, casado, contratista, y vecino de Refugio número 2.

Manifestó el señor Giberga que se encuentra delegado por la Presidencia de la Sociedad Pro Arte Musical, para las obras que la misma celebra en Séptima y D, que el Bravo tiene ciertas contratas de carpintería con la mencionada sociedad, negándose a obedecer las órdenes que él le da en ese sentido, obstruccionando los trabajos que otros efectúan, con el propósito de que las mismas no se puedan terminar en el tiempo señalado; que con tal motivo le ordenó a Bravo que se retirara de aquel lugar a lo que se niega, por lo que le ordenó a la policía, procedieran a su arresto.

Manifestó Bravo, que se encuentra a las órdenes del ingeniero señor García Montes y que el señor Giberga sin corresponderle, le ha ordenado que se retire de la obra, cuya contrata combinó con la directiva de la mencionada sociedad, procediendo el señor Giberga, en este caso, muy injustamente con su persona.

Con todo lo actuado se le dió cuenta al señor Juez Correccional de la Sección Cuarta.

ENCARGADO BELICOSO GOLPEA AL INQUILINO

Eligio Madan Hernández, de 24 años, estudiante y vecino de Wilson número 176, dió cuenta a la policía que al llegar a su domicilio, se encontró con la desagradable sorpresa de que su esposa y hermana, habían sido maltratadas de obras por la esposa del encargado nombrado Francisco Toscano y al tratar de inquirir las causas, fué por dicho individuo amenazado, tratando de agredirlo con una navaja barbera, lo que no pudo llevar a cabo, por impedírselo los demás vecinos de la mencionada casa.

ASILADOS AYER DIEZ MENDIGOS

Fueron recogidos por la policía, y Sanidad los envió a los asilos

Ayer visitó la Secretaría de Sanidad, el Jefe de la Policía Nacional, Coronel Perdomo, tratando acerca de la recogida de mendigos para ser remitidos conforme a lo dispuesto. al Asilo Nacional de Ancianos "Coronel Machado", y el problema de los días festivos.

Al Coronel Perdomo, se le informó que todos los días festivos, existe una Guardia en la Secretaría de Sanidad, encargada de atender todos los asuntos de esa Dependencia del Estado, pudiendo ésta autorizar el ingreso de los mendigos que sean presentados por la Policía al Asilo y Hospitales.

MENDIGOS INGRESADOS AYER

Por el Cuerpo de Guardia, compuesto por el doctor Sampedro y el auxiliar Ruiz, ordenaron el ingreso en el Asilo Nacional, de diez mendigos nombrados:

Amado Jiménez Sánchez, natural de Trinidad; Antonio León González de España, José Reina, de España; Pastor Vigo Mercoso de España: José Salazar de Noruega; José Ruiz González de España; Alberto Drank de los Estados Unidos; Felipe Veiga, de España; Estanislao Hernández de España; y Paulino Gómez Trujillo de Cienfuegos.

Inmediatamente que ingresaron en el expresado establecimiento, fueron atendidos por el Dr. Rodríguez Machado y sus empleados.

DENUNCIA DE DAÑO

Angel Bolívar Carbonell, chofer del auto 9848, vecino de Malecón número 40, dió cuenta a la policía que transitando por la esquina de Obrapía y Habana, el ómnibus número 107 de la Empresa Omnibus de la Habana, conducido por Juan Equipo Capo, le causó averías a su vehículo por valor de 12 pesos.

Terciopelo Chiffón Transparente

En los colores de última moda.

Blue de Lyon, Cerise, Caldera y Gold, a $8.50 vara.

Negro a $2.50, $3.50 y $9.50.

La Epoca — NEPTUNO Y S. NICOLAS — TELEF. A-4244.

RADIO Y ELECTRICIDAD

TRASMISIONES PARA HOY

Estación P W X de la Cuban Telephone Company, asociada a la International Telephone y Telegraph Corporation, de la calle de Broad número 67, en la ciudad de Nueva York:

De 7:00 a 8:00 p. m.:
Concierto Cervecería Polar y Trimalta a cargo de los señores P. del Campo y Sergio Acebal.

De 8:00 a 8:15 p. m.:
La notable actriz cubana Caridad Sala recitará las siguientes poesías:

1.—Si en invierno florecieran rosas. — Gregorio Martínez Sierra.
2.—Anhelos. — León Ichaso.
3.—Sobeya, (fragmento de El Alcázar de las perlas. — Francisco Villaespesa.

De 8:15 a 9:00 p. m.:
Desde el Estudio.

A las 9:00 p. m.:
Hora por el Observatorio Nacional.

De 9:00 a 10:00 p. m.:
Concierto de la Royal Baking Poder Company, manufactureros de la levadura Royal. Programa a cargo del Trío Hernández-Asiaín.

1.—Cavallería Rusticana, (Gran selección). — Mascagni.
2.—Mercedes , (vals español). — Miró.
3.—Danza Húngara Núm. 2, (solo de violín). — Brahms.
4.—Canzonetta. — Godard.
5.—Dance of the hours, de Gioconda). — Ponchielli.
6.—Indian Pueblo. — Wm. W. Nelson.
7.—Rosemary. — Reynard.
8.—The water bug. — W. E. Miles.
9.—Brisas Españolas. — I. Hernández.

De 10:00 a 10:15 p. m.:
Desde el Cabaret Montmartre.

De 10:15 a 10:30 p. m.:
Concierto de Trasbordadores y Romanas "Viera", de Manzanillo.

De 10:30 a 11:00 p. m.:
Desde el Cabaret Montmartre.

Estación 2 L P
Trasmitirá de 11:30 a. m. de la tarde.

Estación 2 M G
Trasmitirá de 5 a 7 p. m.

Estación 2 M C
Trasmitirá de 6 a 8 p. m.

Estación 2 W D
Trasmitirá de 8 a 11 p. m.

2 A Z DIARIO DE LA MARINA
Trasmitirá de 10:30 a 11:30 p. m.

FINAL DE LA LISTA DE ESTACIONES NORTEAMERICANAS

WOO-WPSW	50
WOO — Philadelphia, John Wanamaker, WHBW-WALK	
WPSW	100
WHBW — Philadelphia, D. R. Kienzie, WALK-WOO-WPSW	100
WPSW — Philadelphia, Philadelphia School of Wireless Telegraphy, WALK-WHBW-WOO	50
WIBZ — Montgomery, Ala. Alexander D. Trum	15
KGHI — Little Rock, Ark., Berea Bible Class	100
WRBJ — Hattiesburg, Miss Wooddruff Furniture Company	10
WMBM — Memphis, Seventh Day Adv. Church	10
KGKB, Goldthwaite, Tex., Eagle Publishing Company	100
KGDR — San Antonio, Tex. Joe B. McShane	100
KGHX — Richmond, Tex., Ft. Bend Country School Biard	50
WKBV — Brookvilyle, Ind., Knox Battery and Electric Co.	100
KPJM — Precott, Ariz, Frank Wilburn	100
KWBS — Portland, Ore., Schaffer Radio Company	15
KWTC —Santa Anna, Calif. Pacific Broadcasting Federation, KFWO	100
KFWO — Avalon, Calif., Lawrence Mott, KWTC	100
KFCR —Santa Barbara, Calif., Santa Barbara Broadcasting Company	100
KUJ — Long View, Wash., Fred W. Lovejoy and R. W. Kerfoot	10

Para las "Niñas Bien"

100 modelos diferentes

Bellas combinaciones en pieles de gran variedad.

$7.00

Pedidos del interior, 30 centavos más.

PELETERIA MERCADAL

SAN RAFAEL 14½ y 16

DOS SUCESOS

SE NEGO A DESPACHARLE

María García Hernández, de veintitrés años y vecina de Carrillo número 129, dió cuenta en la tercera estación de que el dueño de la barra situada en Gorgas número 2, se había negado a despacharle un laguer que había pedido, extremo que fué negado por Pat Gody, quien declaró que la joven había abrazado a un americano que estaba en aquel lugar, por lo que le ordenó que se retirara del establecimiento.

CON UN ASIATICO

Huanche Valdés, constructor de obras y vecino de Labra número 40, fué arrestado por haber sostenido una reyerta en la esquina de Gorgas y Labra con el asiático Felie Jong, dueño y vecino del puesto de frutas situado en Gorgas número 40, informando éste que fué maltratado por el primero, al reclamarle cierta cantidad de dinero que valor de unas frutas que había comido y que se negaba a pagar.

HABANERAS

Viene de la página CINCO

DIAS

SAN FRANCISCO JAVIER

Clásica la festividad.
En la fecha de hoy.

Bajo la advocación de San Francisco Javier, está de días una gentil dama de esta sociedad, Panchita Suárez Murias, distinguida esposa del culto y caballeroso letrado doctor Luis de Solo.

Es el santo de Paquita Morales Pasalodos, bella esposa del doctor Ricardo Rodríguez Cáceres, Registrador de la Propiedad de Santiago de Cuba.

Está de días, a su vez, la siempre interesante Paquita Alvarez viuda de Crusellas.

Caballeros.
Un corto número.

El doctor Francisco Marill, el conocido abogado Paco Angulo y el simpático joven Paquito Pérez.

Monseñor Francisco Abascal, popular y bien querido párroco de la Iglesia del Santo Angel Custodio, quien será objeto por parte de sus feligreses de muchas e inequívocas muestras de afecto.

El joven Conde de Jaruco, señor Francisco de Santa Cruz y Mallén, al que felicito especialmente.

Un distinguido caballero, Francisco Tamames, del alto comercio de la Habana.

El doctor Francisco de Velazco.
Pachín Villaverde.

Un buen amigo y antiguo compañero del periodismo, Javier Pérez de Acevedo, de quien se habla en estos momentos para su reingreso en la carrera diplomática.

Y finalmente, Paquito Sierra, antiguo compañero del periodismo, que tanto se distingue actualmente, por su celo y competencia, en el desempeño del cargo de Jefe de Espectáculos de la Habana.

A todos va un saludo.
Con mi felicitación.

EVELIO GOVANTES

De viaje.
Con dirección a Nueva York.

Embarca hoy por la ruta de la Florida el señor Evelio Govantes, joven ingeniero y arquitecto, jefe de la Sección de Fomento del Municipio de la Habana.

Viaje de corta duración.
Hasta fines de año.

Está relacionado con la construcción del edificio para el gran diario Excelsior en la esquina de Reina y Amistad.

Edificio de veintidós pisos, a todo lujo, de cuyas obras es uno de los directores el señor Govantes.

Una travesía feliz.
Téngala el querido viajero.

LA BODA DE ESTA NOCHE

Alejandrina Bernal.
Una novia encantadora.

Para la noche de hoy está concertada su boda con el joven correcto y simpático Nelson T. Peláez Cossío.

Se celebrará a las diez.
En la Parroquia del Vedado.

Hijo el novio de la distinguida viuda de Peláez, Matilde Cossío, quien será la madrina.

Designados han sido, entre otros testigos, el Alcalde de la Habana, el señor Andrés Terry y el joven Francisco Arango y Romero.

Boda interesante.
Que describiré mañana.

LAWN TENNIS CLUB

Transferido.
El recibo de mañana.

Acuerdo de la directiva del Lawn Tennis Club en consideración al concierto que se celebra por la noche en el Auditorium.

Será el otro martes.
Definitivamente.

OLGA KUZMAN

Nueva exhibición.
De vestidos, de sombreros...

La ofrece hoy en su elegante maison de la calle de San Rafael la exquisita Madame Olga Kuzman.

Reproducción, aunque algo más reducida, de la que fué un succés en el teatro del Prado.

Será por la tarde.
Llena de atractivos.

PANCHO ZAYAS

Por separado.
En nota especial.

Es así como mando mi saludo a un amigo bueno, leal y queridísimo, el joven y distinguido ingeniero Francisco Zayas y Arrieta, popular representante por las Villas.

Hoy, en la festividad de San Francisco Javier, está de días.
Como lo está su hijo.
Panchito Zayas y de la Guardia.

Gracioso e inteligente niño para quien habrá muchos regalos y muchas alegrías.

Felicidades para los dos.
Padre e hijo.

(Continúa en la pág. 9)

CRISTALES

Infinidad de útiles objetos y a la vez de gran adorno, podemos ofrecerle en nuestro magnífico surtido de cristales finos. Cristal blanco y de colores, tallados y decorados. Tenemos vajillas, juegos para ponche, para helados, licoreras en múltiples combinaciones de piezas, coteleras, perfumadores, búcaros, bizcocheras, juegos para tocador, bomboneras platos, ceniceros, etc., etc.

La Casa de la Quintana — CASA DE LOS REGALOS

BRILLANTE ALOCUCION DEL DOCTOR M. FERNANDEZ A LAS INDUSTRIAS

Solicita la cooperación de las empresas y personas para la Campaña Anti-tuberculosa, iniciada por las Isabelinas

El Secretario de Sanidad y Beneficencia Dr. Francisco María Fernández, interpretando los deseos del Honorable Sr. Presidente de la República, de que la campaña anti-tuberculosa iniciada alcance su mayor grado de desarrollo e intensidad, ha dirigido una alocución, a las compañías que tienen empleados, obreros y obreras:

La alocución dice así:

Iniciada por el Gobierno de la República, con la noble asistencia y eficaz ayuda de las Damas Isabelinas de Cuba, una intensa y seria campaña contra la tuberculosis que tantas víctimas causa en todo el territorio nacional, precisa que toda la sociedad cubana, y muy especialmente las personas y entidades que cuentan con recursos económicos suficientes, cooperen a la empresa iniciada para combatir la Peste Blanca, para lograr primero una disminución notable en la normalidad por dicha enfermedad, y más tarde, aspirar a la total erradicación de la misma de nuestro suelo.

En las brillantes conferencias que los distinguidos profesionales asociados a la campaña de las Damas Isabelinas y del Gobierno, vienen pronunciando, se demuestra evidentemente que la tuberculosis toma proporciones en Cuba, como en todo el resto del mundo, que la hacen adquirir el aspecto de un verdadero problema social, a cuya solución todas las clases sociales de la Nación deben concurrir, aportando cada cual en la medida de sus fuerzas, los recursos necesarios para ayudar al Patronato creado por Ley del Congreso, a fin de alojar y atender racional y científicamente los individuos afectados de dicha enfermedad, aporte que no solo tiene un carácter eminentemente humanitario, sino que implica al mismo tiempo la defensa que cada cual debe hacer de su propia existencia, y de las preciosas existencias de sus hijos que pueden ser invadidos por el Bacilo de Koch procedente de sujetos contaminados que pululan por todas partes y son los más seguros vehículos del contagio.

Por otra parte, es empresa también emprendida por el Gobierno de la República, la construcción del gran Instituto Finlay, monumento dedicado a glorificar la memoria excelsa del gran sabio cubano mediante cuya genial concepción pudo ser erradicado del continente americano el azote terrible de la fiebre amarilla, haciendo de nuestro territorio un lugar saludable, de seguridad para la vida de los extranjeros que nos visitan, en lugar de cementerio forzado de tantas vidas jóvenes como aquí cayeron víctimas de dicho flagelo.

El Instituto Finlay, a semejanza del de Pasteur, en París, del de Osvaldo Cruz, en el Brasil, y del que en breve se inaugurará en Panamá en honor del gran discípulo de Finlay y aplicador de sus teorías, que se llamó Gorgas, se dedicará a las más serias y útiles investigaciones científicas, pero servirá igualmente para dejar establecida de una vez y para siempre en nuestro país, la enseñanza de la carrera sanitaria, así impulsará los trabajos de Biología Química y Bromatología que tan bellos frutos está ya dando el Laboratorio Nacional.

Las presentes líneas, se dedican a solicitar de todas aquellas empresas y personas, que utilizando a los obreros y obreras que en Cuba trabajan, manualmente, o teniendo en sus nóminas empleados de todo orden que dedican sus vidas al mantenimiento y engrandecimiento de diversas entidades de índole pública o privada, obtienen utilidades de la labor por ellos realizada, que contribuyan a la campaña anti-tuberculosa, y se dirigen igualmente a todas aquellas instituciones y personas cuyo engrandecimiento colectivo o éxito personal en los negocios, se debe en gran parte al excelente estado de salubridad de nuestro suelo debido casi totalmente al descubrimiento de Finlay, para que contribuyan igualmente como es cosa usual en países de ordenado funcionamiento social, a los gastos que el Gobierno ha iniciado para la erección y el sostenimiento del Instituto Finlay.

A cuantos de algún modo deban o, puedan contribuir a las nobles iniciativas mencionadas, y en general al pueblo de Cuba, van encaminadas estas palabras, solicitadoras de apoyo económico para dos de los más nobles empeños que país alguno pudiera comprometerse a llevar a buen éxito.

Los fondos recaudados serán divididos por mitad para ambos grandes propósitos, y todos los checks o giros deberán hacerse a nombre del gran patriota a cuyas iniciativas se deberán dichos Proyectos, del señor Presidente de la República, General Gerardo Machado y Morales, quien bondadosamente se ha prestado a ser el Tesorero del fondo especial que se desea obtener.

Dr. Francisco María Fernández.
Secretario de Sanidad y Beneficencia.

LA CASA GRANDE

FUNDADA EN 1887 GALIANO Y SAN RAFAEL CENTRAL TELEFONO M-9980 AL M-9989

LUNES DE LA CASA GRANDE

Relación de algunos de los innumerables magníficos artículos que ponemos hoy a la venta a precios especiales de los lunes

PERFUMERIA
PLANTA BAJA
Sales de Guerlain, para el baño, a $0.34.
Esmalte para las uñas, francés, a $0.57.
Sales para adelgazar, del Dr. Jawas, a $0.37.
Pasta Agnel, para suavizar las manos, tamaño mediano, a $0.56.

PARA NIÑOS
SEGUNDO PISO
Trajes para jovencitos, en lana pura, gran variedad de estilos y colores, a $1.50.
Trajes de terciopelo, de casaca y pantalón, muy bonitos estilos y colores, en las tallas de 2 a 6 años, a $5.00.

ROPA INTERIOR FEMENINA
PRIMER PISO
Camisas de noche, de franela superior, en bonitos estilos, a $1.85.
Bloomers de algodón, en colores, a $0.75.

SWEATERS DE SRA.
PRIMER PISO
Magníficos sweaters de lana, en atractivos estilos y combinación de colores a $3.15.

MEDIAS DE SRA.
PLANTA BAJA
Medias de seda, muy duraderas, en todos los tonos, a $1.75.
Medias de muselina de inmejorable calidad, el par, $0.54.

FAJAS, SOSTENEDORES Y AJUSTADORES
Fajas y corseletes magníficos, al 50 por ciento de su valor real.
Sostenedores de tul, rosa, azul y lila, con finos encajes, a $0.63.
Ajustadores de batista brocada, propios para personas gruesas, a $0.99.

ROPA DE CAMA
PLANTA BAJA, AL FONDO
TODA ESTA ROPA DE CAMA ES DE LA CONOCIDA MARCA REINA, confeccionada esmeradamente en nuestros talleres.
SABANAS REINA, con dobladillo de ojo: tamaño 54 x 90, a $0.75.
tamaño 63 x 90, a $0.90.
tamaño 72 x 90, a $1.10.
tamaño 81 x 90, a $1.35.
FUNDAS DE LA MISMA CALIDAD REINA,
tamaño 18 x 36, $0.25.
tamaño 18 x 45, $0.38.
tamaño 18 x 60, $0.48.

FRAZADAS
PLANTA BAJA, AL FONDO
Frazadas cameras en bonitos colores, de buena calidad, a $1.28.
Frazadas cameras, en colores, con ribetes, a $2.15.

TERCER PISO
Cojines grandes, de cretona floreada en formas muy originales, a $0.45.
Cojines de seda, estampados, a $1.50.
Colchonetas en tamaño personal, a $1.60.
Colchonetas en el tamaño medio camero, a $2.00.
Almohadas de satén superior, tamaño personal, a $1.00.
Almohadas de la misma calidad, pero en el tamaño medio camero, a $1.50.
Cretonas de una yarda de ancho, en un surtido variadísimo, desde $0.15.

PAJAMAS DE SRA.
de crepé, en infinidad de estilos y combinaciones, a $1.43.
KIMONAS de satén con preciosos estampados, combinados con seda, a $3.25.

PIELES POR VARAS
PLANTA BAJA
Pieles muy finas, propias para abrigos de niñas, desde 0.30 vara.
Pieles de CHEVRE de pelo largo, muy sedoso, a $1.99 vara.
Otras pieles de diversas calidades y colores, a precios reducidísimos.

Por el mismo artículo La Casa Grande le cobra menos

M.E.C.D. 2016

CINE

EL CINE HABLADO

EL cable nos trae a diario noticias de los progresos del "vitaphone", del "phonofilm" o película hablada. Me parece que en el orden científico el vitaphone tiene importancia grande. Permitirá una vez perfeccionado, que las lecciones de un curso científico—quirúrgico, químico—sean explicadas objetivamente, prácticamente, por una eminencia en la materia, a los alumnos de las cinco partes del mundo. No podrán los alumnos de un anfiteatro de cirugía, por ejemplo, recoger con más exactitud y fijeza la lección teórico-práctica de su maestro, que los alumnos que a miles de millas de distancia, vean y escuchen más tarde esa misma lección captada con presteza por el lente y reproducida debidamente sincronizada con el aparato parlante.

Otro campo en donde estimo que el vitaphone es de un interés enorme, es el de las llamadas Revistas o recapitulación de los acontecimientos universales. No cabe duda de que si esa clase de films es ya muy interesante hoy día lo ha de ser mucho más con el vitaphone. Si nos mueve vivo interés ver, por ejemplo, a Poincaré o a Chan-Kas-She gesticulando en la pantalla, ¿cuánto no ha de agudizarse el mismo el día que podamos oir la voz de esos señores? Y las escenas que todos hemos visto de los combates en las calles de las ciudades chinas no hace mucho, cuánto habrían ganado en intensidad dramática, si hubiéramos escuchado al mismo tiempo el crepitar de las ametralladoras.

Pero creo que se le está dando a tal conquista, por otra parte ya descontada desde hace algún tiempo, más importancia de la que tiene como arte. El cinema no necesita para nada de la palabra hablada. Es más, estimo que estará completamente cuajado como arte el día en que aún el letrero, la palabra haya sido suprimida por completo. Y a esto tienden los grandes cineastas de la hora actual, Abel Gance, King Vidor, Marcel Lherbier, Charles Chaplin, F. W. Murnau.

El vitaphone es esperado con verdadera expectación por los que no comprendiendo el cinema pretenden que es sólo teatro mudo, mímica, y esperan al donarle graciosamente la palabra, complementarlo, convirtiéndolo al fin en un arte verdadero.

Sin embargo, digan lo que digan, la gran fuerza emocional del cinematógrafo está en su mutismo. La palabra como expresión de los sentimientos es medio pobre e inadecuado, porque la palabra es esencialmente una función intelectual. Las emociones pierden frescor cuando las traducimos en vocablos, pues para ello las hemos cernido por la cuticula censora del juicio y la conciencia. El gesto es un medio de expresión directo e instintivo. Las grandes emociones no nos dejan sin gesto y sí sin palabras. Hasta cuando quedamos estáticos, como suele decirse, hay gesto en ello. El cinema es la culminación artística del gesto, y el realismo de la fotografía animada es mucho más realismo que el de las ficciones literarias.

En el orden económico el vitaphone ejercerá una acción limitadora sobre el cinematógrafo. Cómo se las arreglarán para darle a conocer al público de habla española las producciones norteamericanas? Y conste que el mercado de habla española es algo a que se mira con viva atención por los productores yanquis. Hoy basta con un mal traductor y se sale adelante. ¿Y Francia, Alemania e Italia no cuentan? Cuentan y mucho sobre todo ahora en que tales países se apresuran a ganar el terreno perdido por la industria cinemática, subvencionando a los productores nativos e imponiendo derechos y limitaciones a la entrada de cintas yanquis.

Pero si contra todo esto el vitaphone llegara a lograr que se le conceda mayor importancia de la ajustada, significará un paso de atraso en el camino de avance del cinema hacia su culminación, paso del que habrá que arrepentirse y desandarlo para volver a donde estamos hoy.

Don "Q".

La Habana, Noviembre de 1928.

PAYRET

La Compañía Santacruz en Payret
LA PRINCESA DEL CIRCO

La Compañía Santacruz ha obtenido tan rotundo éxito con su gran opereta La Princesa del Circo, que se explica perfectamente el entusiasmo del público por la brillantísima obra de Kalman que ha dado tres grandes llenos sucesivos al Payret.

Y es que muy pocas veces ha visto la Habana, una obra presentada con el lujo extremo con que ha sabido ofrecernos esta la empresa Pastor y Martínez.

Los trajes espléndidos, las decoraciones brillantes, el juego de luces, reflejan escénicamente la vida suntuosa de soberbia aristocracia rusa de los tiempos imperiales, que tamizada por la pinturicidad del Circo, triunfa en esta magnífica opereta moderna, que positivamente es uno de los más resonantes triunfos de la Compañía Santacruz.

Hoy se repite La Princesa del Circo, a teatro lleno, naturalmente, para lucimiento de los celebradísimos artistas de la Santacruz; Pilar Aznar, la bellísima tiple, la muy graciosa Matilde Palou, el estupendo barítono Muñiz, Juanito Martínez, etc.

La función comienza a las nueve de la noche, hora exacta.

Para la presente semana, reposición de Doña Francisquita, la zarzuela joya de Amadeo Vives, con el debut en ella de Amparito Aliaga, famosa tiple ligera española.

3458. D-3.

LARA

Para hoy regio programa exhibiendose el Botero del Volga, por William Body y Julia Faye que se exhibirá en los turnos de 3 5 8 y 10 y media. En los turnos de 1.30 4. 30 y 9. 30 se proyectará la bonita comedia titulada El Trabajo, por Charles Chaplin, y la interesante obra titulada La Esposa Juiciosa por Tom Moore y Pillips Hover.

Matinee 20 centavos función corrida noche caballeros 30 cts. damas 20 cts.

Mañana: Tempestad.

Miércoles 5 La Perdición de los Hombres.

Viernes 7 Duelo Nacional.

Sábado 8 Rie Payaso Rie.

2235. D-3

TEATRO RIVIERA

MAÑANA — DIA DE MODA — MAÑANA

5 1|4 Tandas Elegantes 9 1|2

Presentación del genial pianista y compositor,

ERNESTO LECUONA

Que ejecutará sus últimas creaciones

PROGRAMA

1.—Lola está de fiesta.
2.—Ahí viene el chino.
3.—Amorosa.
4.—...Y la negra bailaba.

ESTRENO DE LA PELICULA POR DOROTHY MACKAIL,

LA COPA DE CRISTAL

PRECIOS POPULARES

La originalidad de nuestros zapatos y la gran variedad de los mismos, dan la impresión de una verdadera exposición de

ZAPATOS PARA INVIERNO

Sandalia Egipcia de charol glacé. Horma corta, tacón alto $8.00

Charol y satinado obscuro. También en charol y satinado gris. Taconeos: alto, mediano y plano $4.00

Charol y gamuza gris . $7.00

Charol y gamuza carmelita $7.00

PIDANOS CATALOGO

Visite

"LA REINA"

(Antigua Cabrisas)

GALIANO Y REINA

Los pedidos del interior, 30 centavos extra.—ABADIN y Cía.

Gacetillas

PRINCIPAL DE LA COMEDIA

HOY A LAS 9.15

La interesante comedia en tres actos, de Manuel Linares Rivas,

CUANDO EMPIEZA LA VIDA

Luneta...$1.20 — Butaca...$0.60

Mañana, estreno de la comedia en tres actos, de Catarineau y Mata,

LA SOMBRA

2418. D-3.

MARTI

Ernesto Lecuona

HOMENAJE AL MAESTRO LECUONA. ULTIMA FUNCION DE LEA CANDINI EN MARTI

Con la función de esta noche termina la brillante temporada de Lea Candini en Martí cuya compañía es elegida para la inauguración pública del gran Auditorium.

La función de hoy es el homenaje que rinden los artistas italianos a Lecuona, nuestro compositor inspirado y pianista eminente.

La Compañía de Lea Candini estrenará esta noche la opereta de Lecuona, libro de Antonio Passo y Merino, adquirida para su repertorio en la tournee de Sur América, que iniciará en Puerto Rico el próximo mes de Enero.

Lea Candini ha montado cuidadosamente la obra, bajo la dirección artísitca del gran tenor Micheluzzi. Los personajes de la opereta están confiados a la plana mayor de la Compañía, que tan expertamente realza las bellezas de este género, en que los artistas italianos son maestros.

Margarita Cueto

Oiremos por lo tanto las melodías de Lecuona. Y gustar de una partitura tan sobresaliente del gran músico criollo es positivamente un goce para el público.

Pero no solo es éste el atractivo grande de la velada de homenaje; además de la ROSALIMA hay un concierto con brillantes números y con el concurso de los más notables intérpretas de la canción cubana.

María Fantoli estrenará el bolero Quisiera; dirá con Miguel de Grandy la criolla Aquella Tarde y el fox Payo Real; María Ruiz el capricho ¿Recuerdas tú?; Evelia Hernández Portela la romanza de Niña Rita; Carmencita Alfonso Yo bien sé; Miguel de Grandy el bolero Mujer; Alberto Márquez, la pequeña canción Por eso te quiero con un obligado de saxofón por Manuel Castro; el Quinteto de Saxofones el bolero Si tú supieras...; Amparito Medina bailará la Danza Andaluza y la Gitana en la que canta además Celia Medina; por último, Conchita Bañuls cantará el Funeral de Lied y estrena el Canto Carabalí, superior en exotismo al Canto Siboney y el gran tenor Leo Micheulzzi una nueva forma de composición titulada Yo te quiero.

Y Margarita Cueto, la cantante mexicana presentada al público habanero por Lecuona, cantará como deferencia al gran músico sus creaciones favoritas.

Lecuona por su parte tocará el piano como él lo hace, inimitablemente; estrenando su última pieza La Conga de Media Noche.

El programa, como se ve, es colosal. Los precios son a base de un peso cincuenta centavos la luneta y un peso la butaca; sesenta centavos el delantero de tertulia y cuarenta centavos la tertulia.

ACTUALIDADES

Ha sido un triunfo para el Sr. Orozco, la adquisición de la célebre bailarina española, que tan magistralmente ha recorrido las américas de triunfo en triunfo de la gran canzonetista, también española, Medina Celi que noche tras noche alcanzan un merecido éxito por su actuación en este teatro y que el público acoge con muestras de simpatía y de admiración. La compañía también triunfa cada día por los estrenos que tan concienzudamente dirije el primer actor cómico y director de escena Paco Andreu.

Para hoy lunes se ha confecionado un estupendo programa que hará las delicias del publico.

En la primera tanda de las ocho se proyectará la colosal pedicula super joya por William Collier, y que lleva por título, La Plegaria del Amor. Despues subirá a la escena la colosal zarzuela española de Fernández de la Puente y Luis Pascual Frutos con música del maestro A. Pérez Soriano, titulada El Guitarrico. Terminada esta habrá un soberbio acto de fin de fiesta por la célebre bailarina Amparito Medina y la canzonetista española Medina Celi.

La segunda tanda de las 10, la cubre una super joya especial y el estreno de la revista bufa cómico lírica bailable que lleva por título La Muerte Triunfa.

Después estreno de nuevos números por la colosal bailarina española Amparito Medina y la gran canzonetista española Medina Celi.

Para el sabado 8 se prepara la gran vista española la cual se está ensayando con merecido celo, titulada Las Musas Latinas.

2232. D-3

TEN CENTS TEATRAL

EL TEN CENTS TEATRAL EN EL NACIONAL

Hoy anuncia un sugestivo progama la Theatrical Ten Cents Company que con tanto éxito actúa en el Teatro Nacional, va a la escena la revista coreográfica Policromía Artística con números nuevos, y se estrena la película El Manto del Pecado por Gertrudis Astor y Jack Bover, película de urgumento sentimental y emocionante. Además se exhiben las últimas actualidades mundiales y comedias de Pathé de reciente edición.

Para mañana martes se estrena un nuevo programa con la revista Pinturas Alegres, que da oportunidad para presentar cuadros muy animados.

Debutaran en ésta semana en el Nacional, nuevos actos de varietes puesto que la empresa se propone en sus dos últimas semanas de actuación dejar un grato recuerdo de su temrada. El Ten Cents cesará en breve para darle paso al Circo Santos y Artigas.

2234. D-3.

CIRCO SANTOS Y ARTIGAS

Definitivamente será el dia 21 del actual la fecha del debut del Gran Circo Santos y Artigas en el Teatro Nacional. La empresa ha elegido esta fecha para estar actuando con su circo en los días de vacaciones y)que los niños que tengan oportunidad de asistir a su maravilloso espectáculo Esta semana estaran en la Habana los artistas y empezaran Santos y Artigas a dirgir los ensayos hasta coyuntar perfectamente todos los distintos elementos que integran su troupe, elementos que llegan de distintos circos y de distintos países y que tienen que ensayar mucho hasta convertirse en la admirable "máquina de espectáculo" que siempre presentan los populares empresarios. Esta es la décima tercera temporada del circo Santos y Artigas y sus empresarios dicen que el 13 es su locky number... su número afortunado.

Esperamos que esta se vea confirmado este año.

2312. D-3

"LUNA PARK"

Las dos funciones que ha celebrado Luna Park han sido dos grandes éxitos, pues más de cincuenta mil personas han visitado el Parque en los días de la temporada.

Los espectáculos presentados por Rubin y Cherry han causado las delicias del público habanero y se ha visto que lo dicho por esta empresa respecto a que eran de los mejores de los Estados Unidos, ha sido comprobado.

Hoy lunes, vuelven a trabajar todos los espectáculos de Luna Park, la entrada al parque vale solamente 10 centavos y por esa mínima cantidad usted puede pasar un rato sumamente alegre.

No deje de venir a Luna Park, para que vea el mejor espectáculo de diversiones que ha venido a Cuba.

El público que concurrió a Luna Park salió satisfecho del servicio de ómnibus que ha puesto la empresa que la traslada gratuitamente desde las calles de Belascoaín y Llinás y desde Infanta y Llinás, hasta las puertas del Parque.

2301. D-3.

RIVIERA

Para las tandas elegantes de hoy lunes anuncian las carteleras del elegante cine de la Calle 23 la segunda exhibición de la magnífica cinta de la Paramount, interpretada por el favorito actor Thomas Meighan, que se titula La Ciudad del Mal.

En la tanda inicial de las ocho y cuarto se exhibe la cinta titulada Lo Que Usan las Mujeres, por Evelyn Brent.

Mañana martes están anunciados los dos conciertos que ofrece el notable pianista y compositor cubano, Ernesto Lecuona, entre las canciones que tocará figuran las últimas, tituladas **Lola está de fiesta; Ahí Viene el Chino; Amorosa; La Danza de los ñáñigos; y La negra bailaba.**

Las tandas comenzarán a las cinco y cuarto y a las nueve y media, exhibiéndose La Copa de Cristal.

Los precios que regirán para estas funciones serán: lunetas numeradas hasta la fila 15, un peso; lunetas 80 centavos; y Balcony 40 cts.

El Viento. Grandiosa cinta de la Metro, interpretada por la simpática estrella Lillian Gish, que será estrenada el próximo miércoles en las tandas elegantes.

El Botero del Volga, la más interesante cinta de la Medal Film, interpretada por William Boyd y Elinor Fair, se exhibirá el sábado 8 en las tandas elegantes.

2230. D-3.

VERDUN

Hoy: No Me Asustes Niño

Soberbio es el programa que ha confeccionado la empresa de este concurrido y popular cine para la función de hoy.

Hélo aquí: una divertida cinta cómica titulada El Juego la Dejó Bruja, por Tupé Sobrado; Marido Momentáneo, por Forrest Stanley; Los Cosacos, por John Gilbert, Ernest Torrence y Renée Adorée; y No Me Asustes, Niño, por Billy West. Los precios que rigen son a base de 20 centavos los mayores y 10 centavos los niños tanto en la matinée como por la noche.

Mañana: El Botero del Volga, por William Boyd.

El miércoles: TEMPESTAD, por John Barrymore.

El jueves: ALAS, por Clara Bow y Charles Rogers.

Sábado 8: Rie Payaso, Rie, por Lon Chaney.

2224. D-3.

INGLATERRA

Gran temporada invernal a base de cine continuo de una y media a once y media de la noche, rigiendo los invariables precios de a 10 cts. los niños y 20 centavos los mayores.

Para hoy, estupendo programa, con las atracciones Una Mujer, comedia de Charlie Chaplin; el Votero del Volga, por William Boyd; y El Caballero Aventurero, por Rod La Rocque.

En el turno de las cinco de la tarde y las diez de la noche, la cinta El Botero del Volga será cantada por un coro de voces y el barítono Abelardo Galindo.

Mañana: La Mascota Trágica, por Phillips Haven y Victor Varconi; y El Cabaret del Pecado, por Mary Johnson y Nina Vanna.

2226. D-3.

TEATRO

LA INAUGURACION DEL AUDITORIUM

ANOCHE se inauguró el Auditorium, Asociación de la Pro-Arte Musical, que será el "rendez vous" de la sociedad habanera, el punto de cita de nuestra "high life". Representa un esfuerzo admirable de la inteligencia y de la voluntad de esa profesora de energía que se llama María Teresa García Montes de Giberga.

Espléndido fué el éxito. La Banda del Cuartel General y la Banda del Municipio, que dirige el ilustre maestro Gonzalo Roig, ejecutaron el Himno Nacional y obras filarmónicas interesantes, a la legada del General Machado, Honorable Presidente de la República.

Toda la "élite" de la Habana se hallaba congregada en el nuevo coliseo lírico que es, por la visualidad y la acústica, un modelo en su género.

Tiene, en sus dos pisos, dos mil seiscientas lunetas. La ventilación es la más moderna: distribución de aire frío laminar.

Todo el confort de los grandes coliseos de Paris, Londres, Berlín y New York.

El doctor Oscar García Montes pronunció un elocuente discurso.

El programa era interesante y atrayente. Helo aquí:

El primer número fué el Himno Nacional con orquesta y coro de señoras, señoritas y caballeros. Después el discurso del doctor Oscar García Montes. A continuación "Del Nuevo Mundo", Sinfonía No. 5. Adagio; Allegro Molto; Larghetto; Scherzo; Molto Vivace; Allegro con fuoco, que interpretó la Orquesta Sinfónica de la Habana, que dirige el maestro Gonzalo Roig. En la segunda parte el solista José Echániz, acompañado por la Orquesta Sinfónica de la Habana, interpretó el II Concierto de Liszt. Y en la tercera parte, se interpretó "Anacaona", pequeño poema aborigen para coro y orquesta, con piano obligado, que el maestro Eduardo Sánchez de Fuentes dedicó a la señora María Teresa G. M. de Giberga, tomando parte en su ejecución la señora Natalia Aróstegui de Suárez, José Echániz, coro de señoras y señoritas y la Orquesta Sinfónica.

En los coros figuraban los elementos más distinguidos de nuestro gran mundo.

Aplaudidísima fué la ejecución del Himno, con que se inició la serata.

La Orquesta Sinfónica reveló que es un conjunto fónico de primer orden y su labor fué óptima.

"Aanacaona" constituyó un gran succés, del cual trataremos con más extensión por su importancia musical.

Es un poema que prueba el talento de ese gran artista que ha recibido el tributo de admiración en todas partes, de Eduardo Sánchez de Fuentes.

No nos permiten ni el tiempo ni el espacio extendernos en el análisis del acto inaugural; pero la impresión de los asociados fué magnífica y la jornada triunfal.

María Teresa García Montes de Giberga, ha querido dotar a la Habana de un gran coliseo. Y presentará allí al virtuoso Ernesto Berumen y Lea Candini iniciará una breve temporada en el Auditorium.

La construcción está sujeta a los cánones de la arquitectura más avanzada. Es, realmente, "le dernier cri". La pericia demostrada por Albarrán y Bibal es una revelación. Generalmente los empresarios que construyen teatros confían el edificio a arquitectos que, aunque estén muy capacitados y tengan dominio de su arte, no conocen bien el "metier" en lo que se refiere a coliseos.

Pueden estar satisfechos y orgullosos los constructores del Auditorium. Es un teatro de los que, como Bayreuth y Champs Elisees responden a las necesidades de la estética y del confort.

CARTEL DEL DIA

TEATROS

NACIONAL.—Tarde y noche: una revista de actualidades; Júbilo; El manto del pecado; Policromía artística (revista lírico cómica coreográfica).

PAYRET.—9: La Princesa del Circo.

MARTI.—9: Rosalima; números de variedades.

PRINCIPAL DE LA COMEDIA.—9 y 15: Cuando empieza la vida.

ALHAMBRA.—8: El certificado de salud. Segunda tanda: La Revista Inmoral. Tercera tanda: Mala hembra.

ACTUALIDADES.—8: La plegaria del amor, El guitarrico. 10: películas; La muerte triunfa; números por Amparito Medina y Medina Celi.

CINEMATOGRAFOS

CAMPOAMOR.—En todas las tandas: una revista de actualidades: El terror. Tandas elegantes: presentación del tenor Mariano Meléndez. 8 y 30: Un ladrón en el Paraíso.

NEPTUNO.—Tarde y noche: Alas; Los caballeros del aire; una revista; una comedia; Rie, payaso, rie.

TRIANON.—5 y 30 y 9 y 45: La perdición de los hombres. 8 y 30: Su hora.

RIVOLI.—5 y 15: La danza de la vida. 8 y 30: Dos amantes; La danza de la vida.

OLIMPIC.—5 y 30 y 9 y 45: una revista de actualidades mundiales; Alas. 8 y 30: La hora de amar: una comedia.

PRADO.—5 y 15 y 9 y 30: una revista de actualidades; La tempestad. 8: Dulzuras del divorcio; una comedia.

GRIS.—5 y 30 y 9 y 30: Música celestial; una revista de actualidades. 8 y 30: El loro chino; una comedia.

RIVIERA.—5 y 15 y 9 y 30: una revista de actualidades; La Ciudad del Mal. 8 y 15: Lo que usan las mujeres.

VIOLETA. — Matinee y nocturna: una comedia: El tren de lujo: El diluvio universal.

CUBA.—5 y 15 y 8 y 15: una revista de actualidades; Viva yo; La señora tiene un desliz; A campo abierto; cómicas.

LIRA.— Matinee y nocturna: Los dos escoceses; La ley del hampa; La última orden.

NORMA.—5 y 30 y 8 y 15: Su viejo empleo; El huracán del Sudoeste; Almas de acero.

RIALTO.—Tarde y noche: Nubes de verano; La casa misteriosa; una revista de actualidades mundiales; cintas cómicas.

LARA.—Tarde y noche: El Botero del Volga; El trabajo; La esposa juiciosa.

APOLO.—5 y 30: El Cabaret del Pecado. 8 y 30: una comedia; El Cabaret del Pecado; En las arenas de Arabia.

VERDUN.—Matinee y nocturna: El juego la dejó bruja; Marido momentáneo; Los cosacos; No me asustes, niño.

WILSON.—Tarde y noche: Una fuga despampanante; El Botero del Volga; E largentino.

INGLATERRA—Matinee y nocturna: Una mujer; El Botero del Volga; El caballero aventurero; una revista de actualidades.

UNIVERSAL.—Tarde y noche: El Gnapo de Sonora; episodio primero de La sombra del gorila; La venenosa; cintas cómicas.

ENCANTO.—Tandas elegantes: Horas prohibidas; una revista de actualidades. 8: Entre naranjos; una comedia.

IMPERIO. — Matinee y nocturna: El marino peleador; La Sultana del Desierto; Casémonos y lo sabrás; una revista.

VIVES.—5 y 30 y 9 y 30: una revista de actualidades mundiales; Resurrección. 8 y 30: Vida nocturna; una comedia.

TEATRO PRADO

Dia de gran lleno es el de hoy en el concurrido y elegante Teatro del Prado, con el estreno que se anuncia para sus mejores turnos de las cinco y cuarto y de las nueve y media. Nos referimos a la extraordinaria producción del cinema que está triunfando en todos los teatros y que se titula La Tempestad, en la que realiza una estupenda labor escénica el gran actor Jhon Barrymore. También será estrenada una cinta cómica y una revista de asuntos internacionales.

Para la sección de las ocho se anuncia: Dulzuras del Divorcio, por Clara Bow, Billie Dove y Eddie Cantor.

El jueves 6 será dia de gran gala y arte, pues se presentará ante el público la gentil canzonetista Conchita Bañuls, con sus más famosas creaciones, acompañada al piano por el inspirado compositor Ernesto Lecuona, entre cuyos números figura **Siboney, Canto Carabalí, Funeral, Pero te Quiero, Danza Negra, Soy Razonable, Te quiero** y otras composiciones de gran popularidad.

El precio de entrada que ha sido fijado para esta función de grandes atractivos, será el de sesenta centavos la luneta.

2382. D-3.

HOY — HOY

CAMPOAMOR

La emocionante producción WARNER, con May Mc Avoy y Louise Fazenda,

EL TERROR

SENSACIONAL Y MISTERIOSA

5 1|4 En tanda elegante 9 1|2

Presentación del notable tenor cubano

MARIANO MENENDEZ

Acompañado al piano del maestro Calvet

Tandas de 2 y 3½-120cts.
Tandas de 5¼-8-9½-40cts

Gacetillas

BRACALE-PADILLA

EL MIERCOLES DEBUTARA EL ESPECTACULO EN EL MARTI

Hoy llegará a la Habana el eminente compositor español, nuestro José Padilla, a bordo del trasatlántico francés "Lafayette" con su orquesta de solistas y un grupo de prominentes artistas del canto y de la danza clásica.

El debut del magnífico espectáculo será el miércoles día 5, en el Teatro Martí, y será a la Bracale Opera Company a la que deberemos la visita del genial compositor, ya consagrado en todo el mundo, gracias a sus lindas y geniales creaciones populares, tales como **Valencia, El Relicario, Princesita, La Violetera, Flor de Amor** y otras.

El espectáculo de Padilla será presentado con un lujo excepcional y en la misma forma que en París, donde el gran músico español goza de inmensa reputación.

En la Contaduría del Teatro Martí están ya a la disposición del público las localidades para la noche del debut.

He aquí los precios:

Grillé con 6 entradas	$25.00
Palcos con 6 entradas	$20.00
Luneta	$ 3.00
Butacas de primera fila	$ 2.00
Butacas de 2a., 3a., y 4a. fila	$ 1.50
Delantero tertulia con entrada	$ 1.00
Entrada a tertulia	$ 0.50

Será una función excepcional la del debut del espectáculo Padilla, que solo ofrecerá una breve temporada en la Habana.

2458. D-3

APOLO

El Cabaret del Pecado y En Las Arenas de Arabia.

Para la tanda de las 5. 30 está señalado el estreno de la intesante producción El Cabaret del Pecado en la que actúa la hermosa Mary Jonsen.

Una comedia precederá la proyección de ésta película, costando la luneta 1¢ c. para las damas y niños.

A las 8. 30 una comedia, El Cabaret del Pecado y la magnífica producción Fox, titulada En Las Arenas de Arabia, creación del simpático actor argentino Barry Morton.

Luneta 20 centavos.

Mañana Dos Mujeriegos, la última película de William Boyd, con Jacqueline Logan y Alan Hale.

2213. D-3

HOY Teatro PRADO HOY

TANDAS ELEGANTES DE 5 1|4 Y 9 1|2

ESTRENO de la grandiosa película de JOHN BARRYMORE

LA TEMPESTAD

JUEVES 6 — TANDAS ELEGANTES
PRESENTACION DE LOS ARTISTAS
CONCHITA BAÑULS Y ERNESTO LECUONA
PRECIOS POPULARES

TEATRO ENCANTO HOY

El Héroe de Ben-Hur | DIA DE MODA

RAMON NOVARRO

HORAS PROHIBIDAS

Con RENEE ADOREE

Metro-Goldwyn-Mayer

Una gran pasión amorosa en la sombra de un trono.
El era Rey; pero el amor le estaba prohibido.

5 y 15 . . . 0.60
9 y 30 . . . 0.80
1.00

Tanda de las 8:
ENTRE NARANJOS, por Greta Garbo y Ramón Cortez.
0.30

RIALTO HOY

GRAN ESTRENO EN CUBA

5¼ - 9½

First National presenta a

LOIS WILSON
H. B. WARNER
LILYAN TASHMAN · CLIVE BROOK

En la chispeante producción

NUBES de VERANO

"FRENCH DRESSING"

Sábado 8 Domingo 9 ESTRENO EL VALLE DE LOS GIGANTES por MILTON SILLS

8½ LA CASA MISTERIOSA por ANNA Q. NILSSON con orquesta

LUNA PARK-38 Espectáculos

M.E.C.D. 2016

Almacenes "LA FILOSOFIA"

Neptuno números 73 y 75. — San Nicolás número 74. Manrique núms. 53 y 55

GRAN LIQUIDACION TOTAL

"Lo que pueda hacer hoy,
no lo deje para mañana".

USTED PUEDE VENIR HOY A "LA FILOSOFIA".

SI NO LO HACE ASI, ALGO PODEMOS VENDER AHORA, QUE MEREZCA SU AGRADO, Y QUE USTED NO ENCUENTRA MAÑANA.

RECUERDE QUE LE CUESTA MAS BARATO

ABRIGOS

Nuestra Colección de Abrigos, interpretados en Selectas Fayas negras y de colores de moda, y Telas de Lana, con Pieles de la más fina clase, merece realmente que usted las examine, por su atractivo insuperable.

VESTIDOS

¿Cuál será el modelo que encanta a usted? No lo sabemos, pero sí tenemos la certeza de que se halla en nuestra inmensa serie. Uno de Crepé Satín, de Flat Crepé o de Terciopelo otros.

Para mañana, tarde y noche, en los tonos de moda.

Todos los Vestidos y Abrigos están incluídos en la Gran Liquidación.

NOVEDADES A GRANEL

Bolsas de noche, alta fantasía. Infinidad de estilos.
Bolsas de piel en todos tamaños; colores y estilos de gran novedad.
Pieles finas en todos anchos y colores. Diversas calidades.
Flores y guirnaldas. Variadísimo surtido. Lo más nuevo en este renglón.
Cintas de "Cire" en todos anchos y coloridos.

BUSQUE LOS LETREROS ROJOS

"La Filosofía"

HABANERAS

Viene de la página SIETE

AUDITORIUM

CONCIERTO INAUGURAL

Gran fiesta de arte.
A la vez que social.

Fué en la noche anterior la inauguración del Auditorium de la Sociedad Pro-Arte Musical.

Inauguración a su vez del club de la misma en aquella hermosa casa que se levanta en el Vedado frente al Parque Villalón.

Radiante aparecía.
Engalanada bellamente.

Se lució el jardín **El Clavel**, como se luce siempre, en el adorno de distintos departamentos del airoso edificio.

Precioso el adorno del salón de recepción, predominando los gladiolos y las dalias de encendido tono amarillo, ya en búcaros, ya en jardineras.

El salón de señoras, de bellísimo estilo pompeyano, lucía callas y lucía azucenas.

Azucenas azules.
Privilegio de los Armand.

Y en el **fumoir** resaltaba un artístico cesto de flores rojas.

Procedía del jardín **El Clavel** el ramo de orquídeas que encargó la Directiva de Pro-Arte para dedicárselo a la Primera Dama de la República.

Colaboró en el decorado, desplegando su buen gusto de costumbre, la Casa Trías.

Delicado trabajo de la Casa Trías era el emblema de la sociedad, tejido con flores, que aparecía en el escenario.

El concierto, de cuya reseña estoy redimido, resultó magnífico.

Una solemnidad artística
Brillantísima.

Numerosa la concurrencia.
De la alta clase social.

María Teresa García Montes de Giberga, fundadora y presidenta de la Sociedad Pro-Arte Musical, vió colmada anoche con la inauguración del Auditorium sus mejores, sus más intensas aspiraciones.

La felicitaban todos.
Como se merecía.

Recibió además regalos de flores, allí expuestos, en gran número.

Del jardín **Milagros** llegó a sus manos un hermoso cesto dorado de crisantemos blancos que le dedicaban las señoras Natalia Aróstegui de Suárez, Lola Rivera de Fernández Boada, Amelia Solberg de Hoskinson y Margarita Reyneri viuda de García Vélez.

Del mismo jardín procedía otro cesto de rosas y dalias rosadas enviado por las señoras María Calvo viuda de Giberga, Fela Fernández de Castro de Jacobsen y Margot Giberga de Fernández de Castro.

EN EL ANGEL

Una boda más.
Entre las del sábado.

Ante el altar mayor de la Parroquia del Angel quedó solemnemente consagrada la unión de la señorita Emilia García de Cárdenas, dotada de singulares encantos, y el correcto joven Néstor Chaple Lloveras.

Muy interesante la novia.
Con una **toilette** preciosa.

Su señor tío, el teniente coronel Pedro de Cárdenas, Segundo Jefe de la Policía Nacional, fué el padrino.

Y la madrina, la señora madre del novio, Concepción Lloveras viuda de Chaple.

Testigos.
Por la gentil Emilia.

El coronel Polo Calvo, director de la Escuela de Artes y Oficios, el doctor Jaime Lambés Toldrá, los señores Juan Hernández y Joaquín Ravena y el capitán Emilio Cancio Bello.

A su vez actuaron como testigos por parte del novio el licenciado Guillermo Chaple, el señor Manuel de Cárdenas, el doctor Jorge Ponce, el doctor Pablo Mimó y el querido amigo Panchito Díaz Garaigorta.

Emilia y Néstor.
¡Sean muy felices!

ANTE EL ARA

En la Iglesia de Santo Domingo.
Ante su altar mayor.

Celébrase esta noche la boda de Aurorita García Feria, gentil y graciosa señorita, y el joven doctor Ramiro Areces.

Al aristocrático **Milagros** ha sido encomendado el adorno floral del templo.

Del propio jardín el ramo.
De lirios del valle.

Continúa en la página once

LA ISLA DE CUBA

LA CASA MAS POPULAR — MONTE 55 y 57 — LA QUE MAS BARATO VENDE

"LA SEMANA DE LAS SEDAS"

DESDE HOY, LUNES, HASTA EL PROXIMO SABADO

BRINDAMOS AL PUBLICO LA OPORTUNIDAD DE ADQUIRIR, A PRECIOS EXCEPCIONALES, SEDAS DE LA MEJOR CALIDAD PUDIENDO ELEGIR LO QUE MAS AGRADE EN UN EXTENSISIMO SURTIDO DE CLASES Y COLORES. IREMOS DANDO, CADA DIA DE ESTA SEMANA, UN DETALLE DE LA GRAN VARIEDAD DE CALIDADES Y SUS PRECIOS CORRESPONDIENTES, COMENZANDO HOY CON:

CREPE SATIN.

De espléndida calidad, cuatro tipos en más de sesenta colores, que incluyen todos los tonos de moda.
A 2.50, 2.75, 3.50 Y 4 PESOS.

FLAT-CREPE.

Notabilísima variedad en 120 colores (surtido igual no lo ha reunido nunca una sola casa) a 2.50 pesos.

Tenemos otros estilos magníficos a 1.74, 1.88 y 2.25 pesos.

La clase de 4 pesos por haberse terminado algunos colores la hemos rebajado a 3 pesos.

SATIN-FULGURANTE.

Seda de gran brillo, en todos los colores, a 1.90 pesos.

SATIN-RADIANTE.

que ha venido a sustituir a la Seda Espejo de mejor clase. No se arruga. Surtido completo de colores modernos a 1.75 pesos.

FLAT-CREPE JAPONES.

Preciosa seda, especial para Ropa Interior, a 2.50 y 3 pesos.

Gacetillas

Viene de la pág. OCHO

CAMPOAMOR

Hoy: EL TERROR; y debut de MARIANO MELENDEZ

Hoy se exhibe en las tandas principales de Campoamor, la emocionante película El Terror, de May Mac Avoy y Louise Fazenda,

En esta cinta veremos escenas de terror y misterio, emociones fuertes que se reflejan en crispamientos nerviosos. En las tandas elegantes, presentación del notable tenor cubano Mariano Meléndez, que cantará acompabado al piano del maestro Calvet, las bellas canciones Me Odias; No Intentes Corazón; Las Perlas de tu Boca; y Crimen de Amor.

En la tanda de las ocho se exhibirá Un Ladrón en el Paraíso, de Ronald Colman y Doris Kenyon.

Mañana se repite el mismo programa de hoy.

El miércoles se estrena la gran producción de la Metro: Rie Payaso, Rie, de Lon Chaney.

El sábado: Alba Trágica, preciosa cinta basada en el fusilamiento de la enfermera Edith Calwell.

En la entrante semana: La Copa de Cristal, por Dorothy MacKail; La Caza del Gorila o El Origen del Hombre, La Regata del Amor, por Sally Phipps; y La Danza de la Vida, del mago de la cinematografía, Griffith.

2237. D-3.

TRIANON

Hoy lunes y en las tandas elegantes de cinco y media y nueve y cuarenta y cinco se exhibe la producción de la F.B.O., interpretada por Jacqueline Logan y Gertrude Astor, titulada La Perdición de los Hombres.

A las ocho y media: Su Hora, por John Gilbert y Aileen Pringle.

Mañana martes y en los turnos preferidos de cinco y media y nueve y cuarenta y cinco se exhibe la producción de la Fox, interpretada por Sally Phipps y Nick Stuart, titulada Ante El Lente, la cual tiene varias escenas tomadas en la Habana y sus alrededores.

El miércoles, gran función extraordinaria a las nueve y media, a beneficio de los empleados de este teatro, estrenando la producción Pathé interpretada por Phillys Haver, Víctor Varconi y Joseph Schildkraut, titulada La Mascota Trágica, presentando además los siguientes números de variedades: los barítonos señores Constantino Pérez y Abelardo Galindo; presentación del bailarín señor Enrique Parlá y de la favorita de la canción criolla, la gentil Rita Montaner.

El jueves y el sábado: La Danza de la Vida, por Mary Philbin y Don Alvarado.

2227. D-3.

CUBA

Hoy' La Señora Tiene un Desliz

Hoy en el Cuba, de Suárez y Corrales, nos prometen un buen programa que será sin duda del agrado de los asiduos.

En la tanda popular a las cinco y cuarto y por la noche a las ocho y cuarto se exhibirán las siguientes cintas: Una Revista y una comedia, titulada Viva Yo; la cinta de interesante asunto por Betty Bronson, titulada A Campo Abierto; y la producción joya por Xenia Desni cuyo título es La Señora Tiene un Desliz.

Mañana, en tanda y noche: TEMPESTAD, por John Barrymore, la mejor y más grandiosa película del año.

El miércoles 5: La Tragedia Alpina, por Lucy Lorraine.

Jueves 6: Los Hombres Tienen la Culpa, por Leatrice Joy.

2243. D-3.

Nada se hace del trigo comparable a las

GALLETAS CREAM CRACKERS de JACOB & Co.

SUPREMAS en su maravillosa ligeresa y con la distinción de la delicadeza de su gusto, las galletas CREAM CRACKERS de Jacob ocupan lugar preferente entre todas las galletas. Aparecen galletas nuevas en el mercado, otras clases antiguas desaparecen, pero las galletas CREAM CRACKERS de Jacob & Co. se venden más y más un año tras otro. Nada tan propio para merendar. Con queso son deliciosas. Con jaleas y dulces de frutas, exquisitas.

LAS GALLETAS CREAM CRACKERS de JACOB & CO.

fueron las primeras en aparecer y siguen todavía siendo las mejores.

Todas las galletas de Jacob & Co. conservan su frescura y delicioso sabor en todos los climas.

W. & R. JACOB & CO., Ltd., DUBLIN, Irlanda.

ANUNCIO DE VADIA

ACIDURINA

ANTIRREUMATICO, ANALGESICO, ANTISEPTICO Y ELIMINADOR DEL ACIDO URICO.-

INDICADO EN EL TRATAMIENTO DE LOS REUMATISMOS ARTICULAR Y CRONICO.- EN LA DIATESIS URICA, ARENILLAS, GOTA ETC. ETC.

LABORATORIOS DEL DR. A. C. BOSQUE TEJADILLO 36.

GRIS

La Universal estrena hay Lunes en tandas familiares la encantadora producción de la actriz predilecta Laura La Plante, titulada Música Celestial.

En tanda de 8.30: El Loro Chino, misterioso drama oriental interpretada por la actriz china May Wog.

El martes y miércoles será estrenado en este teatro la mayor producción de la Paramount, la film de la cual todo el mundo habla interpretada por la gran actriz Clara Bow y el simpático joven Chales Rogers, titulada Alas.

El jueves en tanda familiares será estrenada La Máscara Rota interpretada por la gran actriz Barbara Bedford.

Muy pronto el Botero del Bolga, por William Body, la más notable interpretación de este gran actor.

2398. D-3

OLIMPIC

En los turnos preferentes de cinco y media y nueve y cuarenta y cinco se proyectará la grandiosa obra cinematográfica, interpretada por Clara Bow y Charles Rogers, titulada ALAS.

Luneta, 40 centavos.

En la tanda de las ocho y media: Raymond Griffth en La Hora de Amar.

Luneta, 20 centavos.

Mañana: El Viento, por Lillian Gish.

El miércoles 5: La Copa de Cristal, por Dorothy MacKail.

El domingo 9: en las tandas de cinco y media y nueve y cuarenta y cinco, se exhibe Rie, Payaso, Rie, interpretada por el hombre de las mil caracterizaciones, Lon Chaney, secundado por Nils Asther. Es evidente que esta es una de las mejores cintas filmadas últimamente por el coloso del drama.

2223. D-3.

WILSON

Para hoy, colosal programa en el elegante cine de Belascoaín y San Rafael, empezando con la matinée de 2 a 5 de la tarde, en la que se exhibe la comedia por Charles Chaplin, Una Fuga Despampanante; El Botero del Volga, por William Boyd y Víctor Varconi; y El Argentino, por Rod La Rocque y Janet Loff. Para esta matinée regirán los precios de 10 cts. los niños y 20 cts. los mayores.

En la tanda de cinco y cuarto: Una Fuga Despampanante y El Botero del Volga, que será cantada por un coro y el barítono Galindo. Para esta tanda regirán los mismos precios de la matinée.

Por la noche, función corrida de 8 y media a 11 y media, con el mismo programa de la matinée, a los precios de 10 cts niños y 30 cts. los mayores. En esta función también será cantada la cinta El Botero del Volga.

2225. D-3.

NEPTUNO

Hoy: RIE, PAYASO, RIE, por Lon Chaney

La tanda continua de Neptuno de dos a siete de la noche se cubre con el siguiente programa: ALAS, con música adaptada y efectos; Los Caballeros del Aire, producción de la Paramount; una revista y una comedia. A las cinco y cuarto se exhibe Rie Payaso, Rie, por Lon Chaney. El precio de esta tanda continua es de 30 centavos luneta.

En la tanda de las ocho y media se exhibe ALAS, costando 30 centavos la luneta.

A las nueve y media: Rie Payaso, Rie, por Lon Chaney, costando la luneta 40 centavos.

Mañana reaparece Rita Montaner y se estrena La Copa de Cristal.

2222. D-3.

CASA INTERNACIONAL ALQUILER

FRAC
SMOKING
CHAQUET.
TRAJES A MEDIDA
PLAZOS Y CONTADO
REINA 54 — A-7397

LA PLANTA INTERCONTINENTAL DE RADIO QUE SE HA CREADO EN CUBA

Por medio de ella se llevará a todos los ámbitos del mundo el palpitar diario de nuestro progreso y nuestras aspiraciones

CIA. CUBANA RADIOTELEGRAFICA INTERNACIONAL

El establecimiento de la empresa, aparatos con que cuenta para su funcionamiento y primeras tarifas establecidas

Cuba, que desde hace pocos años viene intensificando sus comunicaciones de todo género con el resto del mundo, acaba de incorporar un elemento más a la difusión de su progreso, por medio de una Estación Inter-continental de Radio, que sirviendo los fines privados de una industria privada, proporcionará al mismo tiempo entre multitud de países y Cuba, el intercambio de las noticias que afecten al desenvolvimiento de su civilización y su cultura.

Dos hombres de probada energía y variadas capacidades han dado frente a este empeño: don Antonio Linares, el ex-Subdirector de Comunicaciones y experto como telegrafista moderno en la más amplia concepción de esta actividad y el Representante doctor Miguel Angel Aguiar, abogado ventajosamente conocido en nuestros círculos políticos y sociales.

Esta empresa, de más porvenir que presente, de amplísimos horizontes que se extienden hacia un futuro de algunos años de esfuerzo continuado, tenía una razón de ser;

Cada día viene intensificándose más la propaganda tanto oficial como particular y a ello presta su concurso la prensa en general, de la necesidad de crear en algunos, fomentar en otros y afianzar en la mayoría de los países comprendidos en las Américas, que forman núcleos respetables por su número, por su valor y por sus virtudes de varios millones de habitantes de nuestro propio origen, que nos son casi desconocidos no obstante esto y encontrarse tan próximos al nuestro.

LA HISTORIA DE UN EMPEÑO

Y como en la vida moderna, las comunicaciones resultan un factor elemental para todas las actividades del hombre, elementos cubanos entendidos en esta materia, al estudiar las necesidades de que se hace mención, advirtieron al momento, lo aislada que se mantiene Cuba careciendo de comunicaciones directas, con México, Guatemala, San Salvador, Honduras, Nicaragua, Costa Rica, Panamá, Venezuela, Colombia y tantos otros que forman el Continente Americano hasta la Tierra del Fuego. Pronto dieron con la forma de llenar esta necesidad y esta era, empleando los sistemas de radiotelegrafía, cuyos métodos vienen resolviendo estos problemas.

Pero para llevar a la práctica tales propósitos, era preciso obtener del Gobierno de la República la autorización correspondiente, y ello no fué objeto de dificultad, porque el Honorable Presidente de la República, General Gerardo Machado y Morales, que tiene un gran interés demostrado en intensificar las relaciones internacionales de Cuba, otorgó a la Compañía Cubana de Radio Internacional la concesión para el establecimiento de esa clase de comunicaciones con España y otros países.

LEGALIZADO EL PROPOSITO

Una vez llenadas todas estas formalidades, por conducto de la Secretaría de Comunicaciones, a cuya jurisdicción corresponden estos asuntos, que resuelve según los acuerdos llevados a cabo en distintas Convenciones universales radiotelegráficas celebradas y en las que Cuba estuvo representada por funcionarios del Gobierno, la Compañía Cub. Radt. Int., procedió a la instalación de la planta trasmisora y puesto receptor conveniente para el establecimiento de su servicio proyectado.

La referida Estación ha quedado instalada en el Reparto Almendares, siendo de una potencia de 1'5 kilowatts en sistema de ondas cortas, empleando para su funcionamiento un grupo eléctrico de dos motores de ocho caballos y tres generadores de 1'5 amperes a 2,000 volts cada uno.

LA PLANTA INTERCONTINENTAL DE RADIO

Cursadas las órdenes convenientes por la Sección de Radio de la Secretaría de Comunicaciones, para inspeccionar la mencionada planta, fué llevada a cabo por el competente Inspector señor Enrique Lasanta, y autorizado el funcionamiento de la misma, le fué asignada la llamada PWAR, y las ondas de 23'5, 26'9, 34'5 y 47'5 metros en que puede efectuar sus emisiones.

También la propia Secretaría autorizó las tarifas estudiadas y presentadas por la Compañía que viene tratándose, siendo éstas como siguen:

Para los Estados Unidos 13 centavos palabras y cartas aéreas de cincuenta palabras a $2.00.

Para Canadá 18 centavos palabra.

Para México 13 centavos palabra y cartas aéreas de cincuenta palabras $3.00.

Para América Central 20 centavos palabra y cartas aéreas de cincuenta palabras $4.50.

Para América del Sur 25 centavos palabra.

Para España 30 centavos palabra y cartas aéreas de cincuenta palabras $3-50.

Además ha combinado servicio urgente, diferido y cartas aéreas diurnas a precios que permiten aún a los más modestos utilizarlas para sus comunicaciones.

Hasta ahora y no obstante el corto número de días en que ha comenzado su funcionamiento la planta aludida, viene realizando comunicaciones con verdadero éxito con España, México, San SSalvador, Costa Rica y otras Repúblicas de Centro y Sur América.

En un local apropiado y bien situado para el comercio están instalándose, frente al Banco del Canadá, las Oficinas colectoras para el servicio público con destino a los países con los cuales tiene dicha Compañía concertado intercambio radiotelegráfico y sus directores vienen realizando las gestiones pertinentes para efectuar la inauguración de esas comunicaciones, para la segunda quincena de Diciembre próximo.

Nuestra felicitación al doctor Miguel A. Aguiar, que preside con tanto acierto la nueva empresa Compañía Cubana Radiotelegráfica Intercontinental, así como a los demás que la integran, elementos del país todos, generalmente amigos nuestros, por la obra que vienen realizando a favor de propósitos tan enaltecedores como son el brindar un medio valioso para el estrechamiento de las relaciones entre Cuba y los países mencionados.

IMPERIO

Hoy continua la serie por Gene Tunney con la repetición del episodio 1ro. y estreno del segundo, titulada El Marino Peleador, siendo exhibidos dichos episodios en matinée, tanda y noche, con las interesantes películas de gran atracción, La Sultana del Desierto, por Bebe Daniels; Casémonos y lo Sabrás, por Richard Dix; Las Desdichadas, por Dorothy Revier; y Una Carrera Accidentada, por Buster Brown.

Los precios populares de 10 centavos rigen para la matinée y tanda corrida; y para la función de la noche, 10 cts. las damas y 20 cts. los caballeros.

Mañana será continuada la serie por Gene Tunney con el episodio 3; juntamente con El Amor Atolondra; El Secreto de un Padre; Amando y Mintiendo; y Desengaño, por Norman Kerry.

2343. D-3.

SUCESOS

DETENIDOS EN REYERTA

En el primer centro de socorro fueron asistidos de lesiones de carácter leve, Mis Prins, natural de Rusia, vecino de Compostela número 158, y Mauris Wolkovisky, de Vilmania y co ndomicilio en Oficios número 2, que se ocasionaron al sostener una reyerta en la esquina de Obispo y Oficios.

MALTRATO DE OBRA

Rafael Suárez Delgado, conductor del carro 15525, vecino de San Salvador número 17, en el Cerro, acusó al motorista número 2842, que conducía el tranvía 341, dela línea de Cerro Calle Habana, de haberlo maltratado de obra en la esquina de Habana y Obrapa.

INFRACCION MUNICIPAL

El sargento Vila, de la primera estación, dió cuenta al señor Alcalde Municipal, que Fanny Isaac, natural de Rumanía, de veintinueve años de edad, posee una casa de huéspedes en Villegas 84, por Obispo, sin abonar el correspondiente arbitrio de la misma.

ALIVIA LOS PIES

Cuerpo y Nervios, el SOPORTE DEL DR. SCHOLL

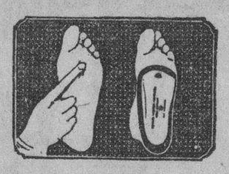

Nuestro Quiropedista graduado en la Universidad de la Habana y en la Escuela de Practipedia de Chicago, examinará sus pies gratis

ERNESTO CASTILLO
Peletería "Washington"
Obispo y San Ignacio. Teléf. A-1710.

¿Se Deleita Ud. Oyendo Operas?

La Radiola 60

lleva hasta su hogar la más refinada selección de música clásica, los más emocionantes acontecimientos deportivos del mundo entero y la última sensación musical bailable.

Entre los muchos tipos de Radiola se destaca el modelo popular No. 60 que constituye un motivo de orgullo para su propietario tanto por su fino acabado en nogal, como por su sencillez de operación y calidad excelente de tono. Haga solo girar una perilla y establezca inmediatamente contacto con su estación favorita.

Radiola 60 completa con Radiotrons - $240.- Alto Parlante 103 - - - - - - - - - $ 42.-

GENERAL ELECTRIC COMPANY OF CUBA

M.E.C.D. 2016

Industrias y Productos Nacionales

PAGINAS DE PROPAGANDA DEL DIARIO DE LA MARINA, A CARGO DE ESTUDIO VALLS

HOY ES EL "DIA DE CUBA"

De modo satisfactoriamente progresivo va ganando extensión la muy bella y patriótica iniciativa de "El Mundo", iniciador del "Día de Cuba".

De un extremo a otro de la República llegan ecos de haber sido cumplida la consigna cubana.

Es de tanta trascendencia el cumplimiento por todos del "Día de Cuba" que no cabe suponer haya quien deliberadamente falte a él.

Porque no se trata de un gesto más o menos efectista o patriotero, sino de una iniciativa plena de sentido práctico en favor de nuestra industria y de nuestra agricultura.

Por feliz consorcio la idea tiene también un sello de hondo sentimentalismo, de un bello retorno a épocas muy cubanas...

Cuando ante la mesa de los lunes nos sentamos, y las ricas y alimenticias viandas criollas son servidas, esto equivale a un renacimiento de aquellos días venturosos, para algunos muy lejanos, en los cuales los que hoy son hombres, entonces niños, gustaban de los sabrosos platos de la cocina criolla.

Así como la nochebuena es fiesta de amor, de familia, este "Día de Cuba" lo es en grado mayor porque, cada mesa, al cumplir el precepto, es cual cinta invisible de gigantesca piñata que derramará sobre nuestras cabezas la prosperidad y con ella la afirmación de lo cubano.

Si las Industrias Cubanas quieren triunfar en el

empeño emprendido de hacer consumir productos nacionales, no deben confiar exclusivamente en la labor nacionalista que se viene haciendo; es indispensable que cada una haga la propaganda necesaria de los productos que elabora

LAS MEDICINAS CUBANAS

Decíamos en nuestro anterior trabajo que eran varias las causas que impedían el normal desenvolvimiento de un sector industrial tan importante como es el de las especialidades farmacéuticas cubanas.

Será tema de nuestro escrito de hoy una de las causas más importantes que afectan al problema de las medicinas cubanas: la preferencia exagerada del público por todo artículo extranjero.

Antes de exponer nuestra modesta opinión sobre este particular bueno es hacer constar que solo nos mueve el deseo de cooperar al mayor auge de la industria nacional, sin que por ello creamos necesario atacar la venta del producto no nativo.

Es más; Cuba debe agradecerle a la industria extranjera que por sus actividades en nuestra República se haya creado un mercado consumidor de tantos productos que ahora se elaborarán en nuestra patria.

No es lógico pensar dado lo arraigado de la industria extranjera en nuestra República, que se vaya a eliminar totalmente el consumo de los productos extranjeros, pero si es necesario y patriótico hacer cuanto esté en nuestras manos porque se desarrollen las industrias nacionales.

Las estadísticas demuestran que nuestro mercado consumidor tiene un poder adquisitivo tan grande que es posible llegar a un grado de prosperidad interesante para nuestros industriales sin que para ello desaparezca de entre nosotros los productos no elaborados en Cuba, sobre todo los que no se fabriquen aquí.

Lo que no tiene explicación es que manufacturándose tantos productos en Cuba, muchos de ellos tan buenos y otros mejores, que los importados, el público, en contra de los sentimientos nacionalistas y económicos, prefiera el producto extranjero.

Volviendo al tema de hoy; las medicinas cubanas, anotemos algunas de las causas que estimamos actúan en contra de la mayor venta de las especialidades farmacéuticas cubanas.

Hagamos constar previamente que los Laboratorios Cubanos son culpables, en cierto grado, de la preferencia del público por el producto extranjero; esto es debido a que, mientras las medicinas extranjeras han estado muy anunciadas en Cuba, las preparaciones farmacéuticas cubanas eran desconocidas del público.

Es tan importante el factor publicidad para todo asunto que requiera divulgación, que nos creemos eximidos en este momento de hacer una demostración de lo imprescindible que es la propaganda para todo artículo que se ponga a la venta.

Viene después otra causa que penoso es decirlo, pero es indispensable si queremos destruir los errores que perjudican al bienestar económico de todos. Nos vamos a referir a la desconfianza del público por el artículo hecho en Cuba.

Sobre este particular hay que escribir mucho, demostrar mucho.

En Cuba existen una serie de Laboratorios no solamente bien preparados en lo que respecta a material necesario al mismo, sino dirigidos por profesionales que tienen toda la confianza del cuerpo médico.

En muchos de esos Laboratorios se hacen análisis clínicos, trabajo muy delicado y que requiere por parte de quien lo hace una verdadera honestidad profesional. Y ahora preguntamos nosotros: ¿Si existe plena confianza por parte del público, apoyada por los señores médicos, sobre la labor analítica de los Laboratorios por qué cabe la duda ante las preparaciones farmacéuticas hechas por los propios centros científicos de investigaciones?

Si esta interrogación es contestada de modo consciente por quienes estas líneas leen, no cabe duda que la lógica dictará su fallo indiscutible a favor de las medicinas cubanas.

Otro importante error del público es creer que las preparaciones farmacéuticas para que sean buenas deben ser hechas en el extranjero por que en Cuba no existen las materias primas para hacerlas.

Importando las materias primas de los mejores mercados productores como se hace por nuestros Laboratorios, los productos medicinales responden en un todo a las exigencias de la ciencia farmacéutica.. No es cuestión de clima ni de ningún factor misterioso: con buenas materias primas, buenos Laboratorios y personal experto, se hacen buenos preparados farmacéuticos en cualquier parte.

Son estos datos aportados, una demostración de que Cuba no está en inferioridad con relación a los medios de que disponen otros países para fabricar productos medicinales.

LA COOPERACION DEL COMERCIO

Sin la valiosa cooperación del comercio, es imposible el triunfo de la campaña en pro de las industrias y productos nacionales.

Felizmente nuestro comercio, consciente de la alta misión a desempeñar en la empresa emprendida, labora por el mayor auge de nuestros productos, pero es indispensable mayor actividad.

Es necesario que las sugestiones y medidas superiores de nuestro actual gobierno, que a las iniciativas particulares de los periódicos, se una mayor acción por parte de nuestro comercio. Es sin duda sobre el mostrador donde hay que hacer el último y más importante esfuerzo en pro de los productos nacionales.

No hay duda que la labor ahora tiene que ser mayor, hay que vencer la inercia, pero también no es menos cierto que es ahora, por razones que todos conocemos, el momento más oportuno para dar a la política económica cubana la más activa y eficiente atención.

Hágase una labor seria y honrada desde el mostrador; en muchos casos existen razones de diversas índoles que prueban la bondad del producto manufacturado en Cuba. Es sin duda, el mostrador, así lo reconoce la ciencia de la publicidad, el lugar en el cual se puede influenciar más directamente sobre cada comprador.

El comercio, que tantas pruebas ha dado de amor a la República, contribuirá con su acción eficiente a la prosperidad de nuestras industrias, que es, sin duda alguna, la prosperidad de él también.

IMPORTANTE ACUERDO QUE HONRA AL AYUNTAMIENTO DE LA CIUDAD DE CAMAGUEY

EMILIANO DIAZ RAMOS: OFICIAL PRIMERO Y SECRETARIO POR SUSTITUCION DE LA ADMINISTRACION MUNICIPAL DE CAMAGUEY:

CERTIFICO: Que consta como, en sesión ordinaria décima cuarta del actual período, celebrada por el Ayuntamiento de esta Municipalidad de Camagüey, a las ocho de la noche del día quince de Octubre del corriente año, se adoptó entre otros, el siguiente acuerdo:

NUMERO DIEZ Y NUEVE: Se dió lectura a una moción suscrita por los concejales señores Serapio Recio Adán, y Rogelio Rodríguez y Blanca, la cual moción se encuentra redactada en los siguientes términos: "Al Ayuntamiento: Los concejales que suscriben someten a la consideración de la Cámara la siguiente moción:—En los pliegos de proposiciones para ejecutar una obra o suministrar materiales para este Municipio, se incluirán los siguientes artículos: Todo proponente para hacer un servicio, suministro u obra municipal, hará constar la clase y procedencia del material que ha de emplear, si es producto nacional o extranjero. El Municipio dará preferencia a todo postor cuya proposición ofrezca usar productos o manufactura de procedencia nacional. Octubre 8 de 1928". Terminada la lectura de la moción anterior, el doctor la Herrán, propone una adición al último párrafo de la misma en la forma siguiente: "El Municipio dará preferencia en igualdad de circunstancias a todo postor cuya proposición ofrezca usar productos de procedencia o manufactura nacional". La Corporación impuesta de todo lo anterior acordó previa suspensión de los efectos del artículo trece del reglamento interior del Ayuntamiento, en un todo de conformidad con la moción de los concejales señores Recio y Rodríguez y con la adición propuesta por el doctor la Herrán".

TAMBIEN CERTIFICO: que el anterior acuerdo número diecinueve, fué ratificado en la sesión ordinaria celebrada la noche del diez y siete del propio mes de Octubre de los corrientes y aprobado por el señor Alcalde Municipal, en veintidós del propio mes.

Y PARA DAR CUMPLIMIENTO A LO QUE POR EL MISMO SE DISPONE: Se expide, por el Oficial Primero que suscribe y Secretario por sustitución de la Administración Municipal de Camagüey, la presente copia certificada del preinserto acuerdo, para remitirla al señor Secretario General de la Asociación Nacional de Industriales de Cuba, Habana. En Camagüey, a los diecinueve días del mes de Noviembre de mil novecientos veintiocho.—E. DIAZ RAMOS.

EL CELO INDUSTRIAL

No basta con hacer en Cuba los artículos que consumamos, es menester que tales artículos estén elaborados de modo que compitan en calidad, presentación y precio con los extranjeros.

No debe olvidar que todo público, por un sentimiento universal de conveniencia, siempre busca lo mejor.

La industria, que vive de procedimientos para elaborar las cosas, tiene que estar alerta para emplear cada innovación que mejore la fabricación de los productos, los precios, etcétera.

La competencia industrial, tanto con relación local como universal, es cada vez más intensa. Se perfeccionan los medios de producción, se organizan grandes instituciones con capitales fabulosos, se trabaja de acuerdo con los laboratorios, la distribución y la propaganda marchan en beneficiosa unión; se producen los artículos al menor costo. Sin duda se ha llegado al industrialismo científico.

Frente a esto la posición de la industria cubana no puede ser otra que una disciplina inquebrantable de procedimientos modernos y eficientes que permitan una producción capaz de ser comparada con la mejor extranjera.

Sin duda alguna tenemos industrias montadas con todos los adelantos modernos y poseemos materias primas de calidad superior, con las cuales elaboramos artículos que tienen la aprobación de propios y extraños, mas no debemos olvidar que existe un público al cual, la competencia extraña ha conquistado usando los medios más eficientes.

Productos Cubanos

PROBADO tiene el DIARIO DE LA MARINA en su luenga vida, que los intereses cubanos representados por el comercio, la industria y la producción, han sido defendidos sin más interés que el común a todos. Cuando se ha tratado de la importación de artículos de primera necesidad y especialmente de alimentos del pueblo, de las familias que gozan de modestos emolumentos, ha pedido y defendido para esas importaciones la rebaja de arancel, procurando el alivio y abaratamiento natural en la venta detallada.

Pero al tratarse de que esos productos se produzcan en Cuba, imposible sería que un órgano tan decidido protector de los intereses cubanos, se tornase silenciario y no aportase opinión honradamente proteccionista.

Cuba es país agro-pecuario; hace mucho tiempo que debió darse cuenta de ello, mas sin culpar a nadie; disculpemos, atenuando responsabilidades, que sobre todos caerían por igual, en el caso de repartirlas, si no fuese humana la imprevisión, cuando un solo producto llena nuestras aspiraciones, nuestras ansias y nuestros egoísmos, digamos con mayor propiedad.

No hay acicate como las necesidades.

Cuando el tabaco lo suplía todo, el veguero compraba el año entero en la bodega, papas, frijoles, arroz y hasta las viandas, que no se molestaba en cultivar cada cual para su consumo: el bodeguero apuntaba en la famosa libreta que a muchas familias ha empobrecido y a muchos bodegueros llevó a la quiebra; al liquidar, una vez vendida la cosecha, el agricultor quedaba sin remanente; y comenzaba de nuevo otra libreta, en la cual entraba también el vestuario y los aperos de labranza, ya que las tiendas mixtas de todo proveían.

El cambio sufrido por la industria tabacalera, que pasaba de la razón social amante de su producto, a explotación anónima del trust o cosa parecida, avivó las precauciones del veguero y pronto pudo comprobar que si menguaba la ganancia de un producto podía confiar en otros.

El desarrollo que los nuevos cultivos tuvieron es harto conocido; el DIARIO DE LA MARINA no necesita rememorarlos; solo pretende impulsar cuanto asoma en la vida económica de la nación con arrestos gallardos.

Si como se columbra, el gobierno, con independencia y justicia, que no han de faltar al General Machado y a sus colaboradores, apoya resueltamente las nacientes industrias, auguramos a Cuba facilidades económicas que remuneren, en parte no escasa, las depreciaciones de las tarifas altas y la competencia.

El Presidente de la República, decidido, con la voluntad tesonera que le reconocemos, a resolver los problemas vitales que le están encomendados, cuenta, amén de otros hombres bien intencionados, con el más allegado por el cargo que ocupa, con el doctor Molinet, Secretario de Agricultura, conocedor de cuánto y cómo puede producir la tierra cubana y las industrias que en ella tienen sus grandes y pequeñas hijuelas.

En otros artículos mostraremos las muchas ventajas que a nuestro parecer acarrearán la ganadería semirefinada, el tasajo indígena, la manteca pura, sin mezcla de substancias maleantes y otros productos que quizás lleguen a ser ventajosamente exportados.

PROTEJA LA INDUSTRIA NACIONAL

COMPRE PRODUCTOS CUBANOS

M.E.C.D. 2016

PARA ELLOS Y PARA ELLAS

Consultorio por la Doctora Herminia Planas

Secretos de una Parisiense Conócete a ti misma

Estimada amiga:

He aquí un lindo detalle de algunas toilettes de la temporada actual: Esas graciosas caídas a la espalda y dan impresión de alargar la figura, muy favorecedor para las jóvenes de poca estatura. El modelo del grabado mayor, hará un vestido elegantísimo para soirée.

Suya,

LETICIA.

TE AMO!...

(Contestación a "Te odio!").

¡Te amo!.. ¡Cada vez más te quiero!..
Te amo y he llegado a adorar ...
Te quiero mi amor explicarte
Como es que te quiero, te amo y te adoro
Y feliz soy por ti.
Mis noches alegres
Colman mis anhelos;
Quisiera tesoros
Poner a tus pies.
Amor es la Vida!
Tú nunca lo dudes.
Porque te amo y venero a la vez
Y por tí, ¡soy feliz!...

Urbano del Castillo

Noviembre, 1928.

"Una del interior".

Esta es la dirección: "Maisón Madame Lucie". El frasco de "Loción Lucie", para blanquear el cutis, vale un peso. (No sé lo que puede costar el franqueo, pero eso le será fácil averiguarlo en su botica y tal vez ellos se encarguen de pedirle la loción. (Industria III, ciudad). Muy fácil su aplicación, con una esponjita fina o un pedazo de algodón pase la loción por cara, cuello, escote y brazos. Cuando seque naturalmente, aplique los polvos, que puede comprar en la misma dirección.

CONTRA LAS ARRUGAS

He aquí la fórmula de una excelente preparación para combatirla:

Glicerina pura	20 gramos
Lanolina	15 gramos
Ictiocola	5 gramos
Extracto de ratonia	4 gramos
Bálsamo del Perú	2 gramos

Almidón de arroz en cantidad suficiente para hacer una pasta de bastante consistencia que se aplica por la noche sobre la parte que se trata de desarrugar.

COMO DEBEN TEÑIRSE LAS CEJAS Y LAS PESTAÑAS

El deseo muy natural en las mujeres de aumentar su belleza hace que se tiñan las cejas y las pestañas, que deben rimar con el tinte de la cabellera.

Para teñirse deben estar las cejas y las pestañas bien limpias, desengrasadas y libres de polvo.

Se ennegrecen con sólo emplear el verdadero "Kols" o un lápiz negro de humo: ambos son inofensivos.

Para evitar que puedan adquirirse en lugar de "Kols" lápices que contengan materias nocivas, que si bien es cierto tiñen perfectamente también lo es que hacen caer los pelos, deben prepararse en casa las tinturas de cejas y pestañas.

Una de las más sencillas es la compuesta de:

Tinta de China, 5 gramos.
Goma arábiga, 3 gramos.
Agua de rosas, 100 gramos.

Se pulverizan bien los dos primeros productos y se amasan con el agua de rosas para formar barritas.

Las pinturas que se recomiendan para el cabello pueden servir también para las pestañas y las cejas.

Para dar a estas un color oscuro sin peligro alguno, deslíase una barrita de tinta china, verdadera, en medio litro de agua de rosas caliente. La preparación requiere mucho trabajo por ser la tinta china poco soluble y tener que triturar varias veces la mixtura. Se usa con un pincel.

SE SIENTE USTED CANSADO, IRRITADO, NERVIOSO?

Ello puede deberse a enfermedad de los riñones e hígado. Ayúdelos con ANTICALCULINA EBREY

Sus nervios no pueden estar fuertes si la sangre está llena de materias venenosas que debieran estar fuera. ¿Cómo puede usted conseguir la admiración general si siempre está de mal humor, cansado y monótono?

Limpie el sistema con Anticalculina Ebrey, un suave y seguro remedio vegetal que ha ganado el agradecimiento de pacientes durante más de treinta años. Agradable de tomar; estimula suavemente los riñones y el hígado para que hagan el trabajo que la naturaleza les encomendó. Originalmente la prescripción de un sabio doctor botánico y tan buena hoy como siempre. Todos los droguistas conocen la Anticalculina Ebrey por muchos años. Su salud puede ser mejor que la de otras personas, pero esa es una razón poderosa para cuidarse de ella.

Consiga un frasco de Anticalculina Ebrey. Cuesta poco. Hace mucho.

Anticalculina EBREY

El señor Amable Ceballos R., Director de la Escuela García Moreno, de Quito, Ecuador, escribe: "Cerca de siete años padecí de graves dolencias en mi organismo, entorpecimiento al cerebro, oscurecimiento y puntos luminosos a la vista, terribles dolores a los riñones, y contención de la orina varias ocasiones. Me sentía abatido, la vida para mí era un infierno, no pudiendo dar la necesaria atención a mis complicados trabajos de director de escuela. El exceso de ácido úrico me produjo ceguera parcial. Después de tomar muchos medicamentos sin obtener resultados satisfactorios apelé al famoso curativo Anticalculina Ebrey, y la segunda frasco comencé a sentir una mejoría rápida, sintiéndome hoy rejuvenecido y para poder trabajar con vigor y alegría. Consigno a ustedes mi gratitud reconocida y no ceso de hacer propaganda entre mis alumnos y amigos de la cálidre Anticalculina Ebrey.

ANTICALCULINA EBREY se toma alternando con las Pastillas Anticalculina Ebrey, un día el líquido y al siguiente las Pastillas Anticalculina Ebrey. Un frasco ha curado a muchos. Pídalo en las Pastillas Anticalculina Ebrey. Para indigestiones y males del estómago se recomiendan las Pastillas Digestivas Ebrey. Famosas para empacharse.

Ext. 1d-13

CHISTES

En las carreras:

—Este caballo siempre ganaba, y ahora no hace nada.

—Es porque tiene mucho orgullo, y quiere ser el primero o nada.

Al pasar unos muchachos cerca de un porquero, le dicen:

—¡Adiós, padre de los cerdos!

A lo cual responde el buen hombre:

—¡Adiós, hijos míos!

El acreedor.—Anoche soñé que me habías pagado lo que me debes.

El deudor.—Bueno, dame el recibo.

REGLAS Y CONSEJOS

Así reviente antes que adelantar un solo segundo la frase que aun no está madura.

—Hay que guardarse de escribir frases hechas.

—¡Ah! ¡Qué hombres los del siglo XVII! ¡Cómo sabían el latín, y con qué lentitud leían!

—Hay que acostumbrarse a leer "todos los días" (como un breviario), algo bueno: eso se infiltra a la larga.

MODO DE HACER ALGUN DINERO PARA LOS REGALOS DE NAVIDAD

Con frecuencia los regalos que hacemos a nuestras amistades para pascuas no requieren casi ningún sacrificio económico son trabajitos hechos por nosotras mismas, labores de aguja, ganchillo, prendas bordadas, etc.

Pero esto no es la regla general y esta clase de obsequios no son los que siempre queremos regalar. Se prefiere elegir entre la amplia y sugestiva variedad que los comercios nos brindan por esa época. De aquí la necesitad del dinero. Ya es tiempo para ir pensando en lo que hemos de hacer de un modo serio y constructivo.

Toda mujer tiene positivas cualidades de donde puede obtener algo lucrativo. Ya por su primor en labores manuales, por su habilidad en el arte culinario, etc. Lo importante es saber sacar partido de ellas de un modo hábil.

Dinero para Navidades

Tan pronto como nos decidamos en lo que vamos a hacer debemos notificarlo a nuestras amistades ellas sin duda verán la idea con simpatía y si lo que ofrecemos es razonable de precio y de buena calidad pueden ser ellas mismas las consumidoras de lo que nosotras confeccionamos.

Diferentes modos de colocar lo que producimos

Se sabe el caso de algunas personas que envían los trabajos de aguja, ganchillo o media, a los comercios, bazares y demás, vendiéndolos a precios ventajosos al comerciante o también pidiendo una comisión de un 10% sobre los artículos que se vendan, retirando los no vendidos, y llevándolos a otros establecimientos. Estas personas están siempre al tanto de los sitios en donde es posible esta clase de ventas cosa fácil de conseguir ahondando un poco en el ambiente.

Los artículos enviados son económicos, oscilando entre 25 centavos y un dólar.

Posibilidades culinarias

Conozco a una señora que hace en casa deliciosas mermeladas y las vende a 25 centavos, así como también jaleas al precio de 30.

Según esto sería un gran recurso las tartas, pasteles o "cakes". Un "cake" de buen tamaño puede venderse a dólar y tienen siempre buena venta ya que la mano casera es apreciadísima en los variados y deliciosos postres que se pueden hacer.

En algunas tiendas de comestibles admiten guisos hechos por diferentes personas a las que se les paga una determinada comisión. Todos estos recursos tienen una utilidad directa y en algunos casos sobrepasan los límites de lo que nosotros nos imaginamos.

Con un poco de sacrificio podemos engrosar nuestros ahorros y llegada la época de pascuas, ser independientes de los presupuestos de la casa, para poder obsequiar libremente a nuestra familia y amigos.

(Tomado de una revista americana, pero que puede sugerir ideas salvadoras a algunas de mis buenas lectoras).

HABANERAS

Viene de la página NUEVE

EN LA ASOCIACION DE REPORTERS

EL POETA CABRISAS

Un homenaje hoy.
De admiración y aprecio.

Le será tributado por el Comité de Intercambio Cultural Indo-Ibero-Americano al inspirado bardo Hilarión Cabrisas.

Dispuesto está para las ocho y media de la noche en los salones de la Asociación de Reporters.

Consistirá en una comida.
Con un epílogo de arte.

Comida que por coincidir con el Día de Cuba será toda de platos criollos.

El postre será del país.
Rociado todo con laguer.

La parte artística que seguirá a la comida se ajustará al siguiente programa:

Palabras sobre el poeta, por el señor Osvaldo Valdés de la Paz.

La poesía indoamericana, por el doctor Carlos Trejo y Lerdo de Tejada. Embajador de México.

Canciones cubanas, por la señorita Carmen Burguete, acompañándola al piano el maestro Gonzalo Roig.

Un número más, **El Choteito Criollo**, por Gustavo Robreño.

Y recitaciones de poesías.
Por el festejado.

REGRESO

Teodoro Llobera.
El veterano floricultor.

Dueño de **La Diamela**, jardín de su fundación, que goza de alta nombradía, en la barriada del Vedado.

Ausente ha estado por algún tiempo, de paseo por capitales europeas, el señor Llobera.

Está ya de vuelta.
Reciba mi bienvenida.

LA BODA DEL SABADO

Fué en el Vedado.
En la Iglesia Parroquial.

Una boda celebrada en la noche del sábado de la que me complazco en dar cuenta.

Los novios?
Una parejita feliz.

Eran la señorita Nena Conangla y el joven Dionisio Civil y Costa.

Nena aparecía realzada en sus naturales encantos con las simbólicas galas de las desposadas.

El ramo que llevaba, creación de **El Clavel**, tenía impreso ese sello de originalidad y elegancia que caracteriza todos los trabajos análogos del jardín de las novias.

Era de dos cuerpos, afectando la forma de dos corazones unidos por un precioso lazo de fina cinta de tisú de plata y hecho de dalias camelias, esas dalias tan lindas que son un privilegio en los cultivos de aquel edén de los Armand.

Los padres de la desposada, los apreciables esposos José Conangla Fontaniles y María Tomás, fueron los padrinos.

Testigos.

Tres por la novia.

El doctor José Rodríguez Acosta, Magistrado de la Audiencia de la Habana, el señor José Folch y el querido doctor Claudio Mimó, decano de los catedráticos de la Universidad.

Y los señores Francisco Tey, Chicho Maciá e Ismael Alsina como testigos del novio.

¡Felicidades!

JOSE CIDRE

De Europa.
En viaje de regreso.

Se espera hoy en el vapor **Oroya**, de **La Mala Real Inglesa**, al señor José Cidre, Vicepresidente de la sociedad naviera Dussaq y Compañía.

El señor Cidre, hermano de Eduardo, el cronista tan querido, viene en unión de su distinguida esposa Rita Rodés.

Agradable su excursión.
Durante todo el verano.

Los jóvenes esposos, doctor José Arango y Silvia Cidre, que los acompañaban, están ya en la Habana.

Llegaron hace unos días.
Y les mando mi bienvenida.

ENRIQUE SALADRIGAS

El último tributo.
Del cariño y la piedad.

Le fué rendido en la tarde de ayer, con el acto de su entierro, al llorado doctor Enrique Saladrigas y Lunar.

Una demostración elocuente del sentimiento que su pérdida ha ocasionado en esta sociedad.

Lujoso el sudario.
Ofrenda de sus hijos.

Diré, por encargo expreso, que tanto la inconsolable viuda como los dolientes todos no recibirán visitas de pésame hasta el sábado próximo.

Sépase así.

Enrique FONTANILLS

Nueva Masagista Científica procedente de París.

Unica en su trabajo

LA CASA DE LAS PERMANENTES

Gacetillas

(Viene de la Pág. 9.)

ENCANTO

Hoy lunes, en las tandas elegantes de cinco y cuarto y nueve y media, en el punto de cita de la sociedad habanera, tendrá efecto el anunciado estreno de **Horas Prohibidas**, superproducción de la Metro Goldwyn Mayer, que interpreta un conjunto notable de actores, entre los que se cuenta Ramón Novarro, Renée Adorée y Roy D'Arcy. Los amores de un rey son el motivo central de esta film, cuya acción se desenvuelve en un ambiente de lujo y refinamientos. A las cinco y cuarto vale 60 cts. la luneta; a las nueve y media, 80 cts; y un peso.

A las ocho se filmará Entre Naranjos, versión cinematográfica de una de las mejores novelas de Blasco Ibáñez. Greta Garbo quizá la mejor mujer ventosa del cine, y Ricardo Cortez, buen mozo y buen actor, tienen a su cargo los papeles principales. Precio de esta tanda, 30 centavos.

El jueves 6: se estrenará en este Teatro una excelente cinta de la Paramount, titulada El Alegre Defensor. Los papeles centrales están a cargo de Richard Dix y Mary Brian. Es una cinta de acción intensa y movida, a la vez que llena de interés.

El sábado y el domingo: se exhibirá BEN-HUR, por Ramón Novarro.

2195. D-3.

VIVES

RESURRECCION, la más grandiosa película que se ha filmado, interpretada por las estrellas Rod La Rocque y Dolores del Río, que se exhibirá en las tandas elegantes de cinco y media y nueve y media.

A las ocho y media: Vida Nocturna, por Alice Day.

El martes: La Máscara Rota, por Barbara Bedford y Cullen Landis.

El miércoles: El Terror, por May Mac Avoy y John Miljai.

El jueves 6: la soberbia película que todo el mundo comenta favorablemente, titulada ALAS, con todos sus efectos y ruidos adaptados.

Viernes 7: Duelo nacional. No hay función en este día.

El sábado: La Perdición de los Hombres, por Jacqueline Logan.

2229. D-3.

RIALTO

Hoy: NUBES DE VERANO

Una cinta muy interesante será estrenada en el céntrico Teatro Rialto. Se trata de Nubes de Verano, preciosa cinta que seguramente será del agrado del público, pues se espera que la labor de tan gran actor como H. B. Warner y la bella actriz Lois Wilson, sea tan espléndida como todas sus anteriores producciones. H. B. Warner, el intérprete de la cinta Abnegación de Padre, hace una labor espléndida en Nubes de Verano y por ello no es de dudar de su triunfo tan decisivo como en su anterior producción. Nubes de Verano se presentará en las tandas elegantes de cinco y media y nueve y cuarenta y cinco; y a las 2.30 junto con otra cinta muy interesante, La Casa Misteriosa, de Ana Q. Nilson, que también se proyectará a las ocho de la noche.

2228. D-3.

UNIVERSAL

Para hoy lunes 3, el ventilado y cómodo salón de las mil lunetas de Egido y Monte ofrece un gran programa.

La película del Oeste en 6 actos, por Yakina Canutt, titulada El Guapo de Sonora.

Estreno del episodio primero de la serie en 15 episodios, por William Fairbanks, titulada La Sombra del Gorila.

Y la grandiosa producción en 12 actos, interpretada por la genial Raquel Meller, basada en la novela del Caballero Audaz, titulada La Venenosa.

Los precios que rigen para hoy son los de costumbre, es decir, 10 cts. la entrada general tanto en matinée como por la noche.

Mañana es el primer aniversario de este cine y se exhibe: Revista; El Vagabundo; El Jinete Explorador; el episodio de La Sombra del Gorila y El Angel de la Calle.

2312. D-3.

NOTAS DE POLICIA

ACUSADA DE ESCANDALO

El vigilante especial número 1 de la academia de baile situada en Galiano y Zanja, acusó a Esperanza Sterling Sánchez, vecina de Compostela número 95, de haber promovido un fuerte escándalo en la misma, a donde acudió en busca de su esposo.

EN ESTADO DE EMBRIAGUEZ

Martín Espindola Escudero, de 57 años y sin domicilio, fué acusado por la policía de haber promovido un fuerte escándalo en Italia y Zanja, siendo remitido al vivac por encontrarse en completo estado de embriaguez alcohólica.

CANTINERO HERIDO

F. L. Smith, cantinero y vecino de Jesús María número 49, se produjo una herida de carácter menos grave en la región superciliar derecha, al caerse de un tranvía en la esquina de Agramonte y Animas.

CHOFERES ACUSADOS

Roberto Alvarez Catalán y Ventura Cunil González fueron acusados por el soldado Abelardo Zapata de haber tratado de reñir en el interior del ómnibus número 1291, de la Empresa Cuba, del cual el primero es conductor, teniendo lugar el incidente en la esquina de 12 y 23, formándose con tal motivo un monumental escándalo en el interior y fuera del vehículo.

MENOR HERIDA

En el Hospital Municipal fué asistido de una herida de carácter menos grave en la cabeza, la menor Virginia Sierra Burke, cinco años de edad y vecina de Aguilera número 155, que se ocasionó casualmente con la barra de la cama donde duerme.

ARROLLADO POR UN TRANVIA

En el segundo centro de socorros fué asistido de lesiones de carácter menos grave, José Estocha Gacie, empleado y vecino de Diez de Octubre número 294, que le produjo al arrollarlo transitando por la esquina de Varela y Carrillo, el tranvía número 247, de la línea de Vedado-Calle Habana, que conducía el motorista José Sebaines Otero, vecino de 18 número 3, en el Vedado, por el que fué insultado al recriminarle por su imprudencia.

HURTO Y RESISTENCIA

Ricardo Rivero y Rivero, natural de España de 34 años de edad, sin domicilio, fué acusado por el vigilante número 24, del Mercado Unico, de haberlo sorprendido cuando de una de las tarimas de dicho mercado sustraía tres racimos de plátanos, y al tratar de proceder a su arresto, le hizo una fuerte resistencia. Fué remitido al vivac a disposición del señor juez correccional de la Sección Tercera.

EN LA UNIVERSIDAD

Al sufrir una caída en la escalinata de la Universidad, se ocasionó lesiones de carácter menos grave, el menor Francisco Duquesne y Duquesne, de once años de edad y vecino de Sardiñas número 44, de las que fué asistido en el Hospital Municipal.

QUEMADURAS MENOS GRAVES

Tomás Villafuerte y Figueroa, vecino de Menocal número 68, sufrió quemaduras de carácter menos grave, trabajando en la fábrica de asfalto situada en Ayesterán y Sitios, al estar cambiando el líquido con un cubo.

Rebaja Especial de Vestidos de Señora

Vestidos americanos DE CALLE

En flat crepé y crepé satín.

14.50

Valían desde 22.50

Vestidos franceses DE CALLE

En crepé satín y flat crepé.

32.50

Valían desde 47.50

VESTIDOS DE CALIDAD, DE NOVEDAD, DE ALTA COSTURA

En la misma proporción han sido rebajados los vestidos de terciopelo, estampado, en los estilos chifón y transparente.

Abrigos de seda adornados con piel

DESDE

29.50

Confeccionados con fulgasatin, faya y otras sedas especeales.

Vestidos franceses de noche

Desde 25.00

Chifón georgette bordado con cuentas de cristal o perlas, etc.

Esta rebaja, iniciada en la oportunidad de los primeros días de invierno, refiriéndose a confecciones de alta novedad y costura, en un mes de múltiples fiestas familiares y sociales, habla elocuentemente de la organización de EL ENCANTO como un servicio público.

El Encanto

GALIANO, SAN RAFAEL Y SAN MIGUEL • SOLIS, ENTRIALGO Y CIA.

Medias

Acabamos de recibir una nueva remesa de medias de seda, marca GOTHAM—hilo de oro—; las que por su larga duración y ajuste perfecto son las preferidas.

Tejido doble y chifón.

Otros estilos:

Medias de seda, con un pequeño refuerzo de hilo para los tirantes. De buena calidad y tejido muy parejo. En 25 tonos de moda 1.00

Medias de pura seda, marca ENCANTO; tejido doble y chifón. Muy duraderas y perfectamente adaptables a la pierna. En todos los colores de novedad 1.25

El Encanto

GALIANO, SAN RAFAEL Y SAN MIGUEL • SOLIS, ENTRIALGO Y CIA.

M.E.C.D. 2016

Bridge

Por la Srta. Leonor Lavedán

SCORE DE CONTRACT BRIDGE
PARA LOS EXPERTOS

♠ A, J, 5.
♥ K, 7, 6.
♦ A, J, 7, 6, 3.
♣ A, 2.

♠ 2.
♥ 9, 8, 3.
♦ Q, 10, 9, 8, 5.
♣ 9, 8, 4, 3.

C
A B
D

♠ K, Q, 10, 9, 7, 4, 3.
♥ 2.
♦ K, Q, J, 10, 5.
♣ 8, 6.

♠ 8, 6.
♥ A, Q, J, 10, 5, 4, 2.
♦ K, 4.
♣ 7, 6.

¿Cuál debe ser el Bid y cómo jugaría usted esta mano?
La solución el próximo jueves.

EN Contract Bridge la contabilidad o sea el score, difiere por completo del de las otras variaciones del Bridge. Tiene ciertos puntos de contacto con el del Plafond, pues en los dos, sólo se apuntan debajo de la línea, hacia juego, los tricks ofrecidos y los extras encima o sea en Honores; pero el valor de los tricks es distinto, así como el valor de las bazas extra o down, los Honores, bonificación por dobles, redobles, slams, rubber etc.

En Contract Bridge el valor de los tricks es el siguiente: veinte puntos por cada uno de Trébol o Diamante, treinta por Corazón o Espada y treinta y cinco por Sin Triunfo. Un juego consta de cien puntos y por lo tanto para hacerlo se necesitan cinco bazas de Diamante o Trébol, cuatro de Espada o Corazón y tres de Sin Triunfo. No hay ninguna bonificación por hacer un juego.

El Doble o Redoble multiplica el valor de los tricks por dos o cuatro respectivamente.

Para facilitar la contabilidad alguien sugirió la idea de dar a cada baza de Sin Triunfo el valor de cuarenta puntos en vez de treinta y cinco; pero el Whist Club decidió en contra de eso alegando que en algunas ocasiones podía facilitar el hacer juego. Ejemplo: con un score de 35 se necesitan para hacer juego, cuatro tricks de Diamante o Trébol o tres de Espada o Corazón. Con un score de 40 sólo hacen falta dos o tres tricks respectivamente. Los Honores son los mismos que en Auction Bridge es decir, As, Rey, Reina, Jack. Diez y se cuentan de la siguiente manera: Cuatro en una mano cien puntos, cinco en una, ciento cincuenta puntos y los cuatro Ases en una mano ciento cincuenta puntos. En Contract Bridge cuando los Honores están divididos entre las dos manos de los compañeros, no cuentan nada.

El rubber consta de dos o tres juegos igual que en Auction y Plafond.

Los Slams no tienen valor especial al menos que hayan sido ofrecidos. Ejemplo: No hay score. Un jugador ofrece cuatro Espadas y hace seis, se anotará 120 puntos debajo de la línea y encima 100 por los dos tricks extra. Si el Little Slam hubiera sido ofrecido el jugador se anotaría 500 tantos encima de la línea.

Al principio de un juego cada baza extra o down vale 50 puntos pero una vez que una pareja tenga ganado un juego el score se altera constituyendo lo que se llama Vulnerabilidad.

Sobre esto hablaremos el próximo día.

LOS CONCURSOS DE MATERNIDAD

Se celebraron ayer en varias localidades de la República

REINA GRAN ENTUSIASMO

Relación de los niños premiados y de los premios concedidos

ARTEMISA, diciembre 2, DIARIO DE LA MARINA, Habana. — Hoy, bajo la dirección del doctor Arturo Moreno, se celebró el Concurso de Maternidad obteniendo el primer premio, Gregoria Alvarez, de cien pesos; el segundo, Orlando Cruz Lima, de cuarenta pesos; el tercero, Arturo Andrés Cordero, de treinta pesos. Hubo varios premios con el dinero sobrante y gran cantidad de canastillas para todos los niños, donados por las familias pudientes de las escuelas del distrito.—**Corresponsal.**

GUANAJAY, diciembre 2, DIARIO DE LA MARINA, Habana. — Celebróse en la tarde de hoy en el teatro Cinta, el Concurso de Maternidad, presidiendo el acto el jefe local de Sanidad doctor Fernández, y como presidente del jurado la señora María Hernández de Falgons, asistió en pleno el comité de damas y caballeros, luciendo dicho acto muy hermoso. Obtuvieron el primer premio de fertilidad Nicolás Díaz Mieres y su esposa consistente en un cheque de cincuenta pesos, que puso en sus manos la señorita Rita Caula; el matrimonio rodeado de diez y siete hijos presentaba un arrogante aspecto, la esposa hállase en estado de gestación. Pedro Rodríguez Viera, obtuvo el premio de homicultura de veinticinco pesos. Y el de Maternidad, Juan García Valdés, de cincuenta pesos. Otros premios también fueron discernidos entre doce concursantes.—**Peón,** corresponsal.

FLORIDA, diciembre 2, DIARIO DE LA MARINA, Habana. — En el local de la sociedad Liceo efectuóse esta mañana el concurso local de Maternidad, feliz iniciativa de esta jefatura sanitaria; presidió el jurado el doctor Silvén, asistiendo al acto los doctores Martínez Bacallao, supervisor provincial; y Beza, jefe sanitario de Camagüey; entre los numerosos niños concursantes, siete resultaron debidamente seleccionados, adjudicándoseles los premios en el orden siguiente: primer premio, Rodrigo Sánchez Cierva, de seis meses, 19 libras; segundo Carmela Z. Bazán Betancourt, de seis meses, de 17 y medias libras; tercero, Marta María Acosta, de seis meses, de veintitres libras y cuarto; Guillermo Zapirainz Rodríguez, de nueve y medio meses, de 19 libras; quinto, George P. Quesada, de siete meses, de 19 libras; sexto, Luis Pérez Rodríguez, de diez meses, de 25 libras; séptimo, Pastor Lima, de nueve meses, de 26 libras. La selecta y numerosa concurrencia ovacionó complacida, el veredicto del Jurado. Felicitamos a los felices padres de los triunfadores, deseándoles venturas a sus hermosos hijos. Felicitación para nuestro jefe sanitario, el doctor Moloins, por el éxito alcanzado en tan saludable justa.—**Pérez,** Corresponsal.

UN EDIFICIO PARA LA ESCUELA DE CADETES DEL MORRO

LEVANTADOS LOS PLANOS Y PREPARADO EL TERRENO SOLO FALTA QUE EL PDTE. DE LA REPUBLICA COLOQUE LA PRIMERA PIEDRA PARA DAR COMIENZO A LAS OBRAS

SE ALZARA ENTRE EL MORRO Y LA CABAÑA FRENTE A LA AVDA. DE LAS MISIONES

LAS OBRAS SE ENCUENTRAN A CARGO DEL CUERPO DE INGENIEROS, ORGANISMO MILITAR QUE ES ORGULLO DEL EJERCITO Y DE LA REPUBLICA.-TENDRA UN COSTO APROXIMADO DE $300.000

ESCUELA DE APLICACION DE COLUMBIA, (Fachada Principal)

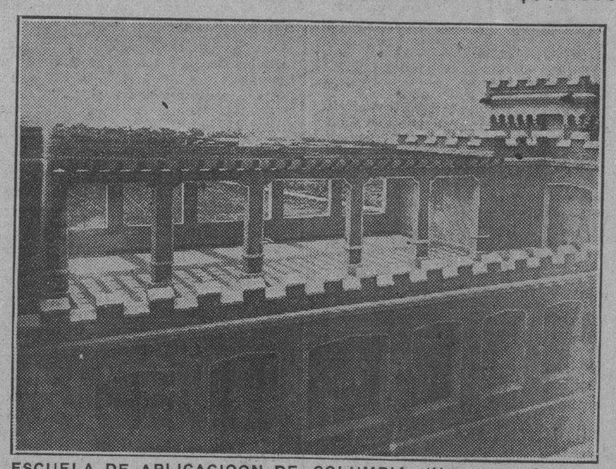

ESCUELA DE APLICACIOON DE COLUMBIA. (Un aspecto interior)

General Alberto Herrera.

Con un costo aproximado de trescientos mil pesos, la Escuela de Cadetes del Morro tendrá uno de los más hermosos edificios de la Habana. Se dirá que la suma es relativamente modesta para una construcción, que necesariamente ha de ser muy amplia. Agréguese a la amplitud del edificio, su belleza y sus comodidades, y no se olvide que en la futura Escuela no faltará ni un solo detalle para hacerla confortable y digna del Ejército y de la República.

Pues bien solo ha de importar unos trescientos mil pesos, por la sencilla razón de que se hará cargo de las obras el Cuerpo de Ingenieros, que a su labor valiosa y concienzuda une el empeño patriótico de ahorrarle al Estado todo lo necesario. Este anhelo, puesto en evidencia y que ha cristalizado ya, es uno de los más legítimos triunfos del Cuerpo de Ingenieros del Ejército.

Todo está dispuesto para la colocación de la primera piedra: Acondicionado el terreno y en situación de ser abordado por los constructores. El señor Presidente de la República no tiene más que fijar la fecha en que esa primera piedra va a ser instalada. Lo demás,, corre de cuenta del Cuerpo de Ingenieros.

La nueva Escuela de Cadetes, por sus bellas proporciones arquitectónicas en el estilo colonial, contribuirá sin duda al hermoseamiento de la Avenida de las Misiones del otro lado del mar. La Escuela cerrará la perspectiva de ese paseo, visto desde el Palacio Presidencial. Se elevará entre el Morro y la Cabaña—más pronto de lo que se piensa—en esa ensenada tan visible para todo el que llega a la Habana, hasta hoy de aspecto primitivo y sucio.

El repórter, no obstante la reserva infranqueable de los militares ha podido averiguar que los planos para la Escuela de Cadetes han sido terminados, que se ha hecho el presupuesto para las obras, que el terreno escogido es magnífico por su cantidad y calidad y que el año próximo empezarán los trabajos.

La Escuela de Cadetes continúa la serie de edificaciones militares en proyecto, a base de grandes economías para la República, que es como entiende el Cuerpo de Ingenieros que ha de secundarse la doctrina puesta en práctica por el Jefe del Estado.

Primeramente otra Escuela, la de Aplicación inaugurada en reciente y esplendoroso acto oficial. La Escuela de Aplicación que atrae las miradas de cuantos pasan por la carretera de Columbia y que domina un gran espacio por la grandeza de sus líneas y la solidez de sus muros.

Todo es obra del Cuerpo de Ingenieros, institución militar que refleja a todas luces el grado de eficiencia a que ha llegado nuestro Ejército por la asiduidad, el interés del General Herrera, Jefe del Estado Mayor.

El Cuerpo de Ingenieros, con modestia y sencillez extraordinarias, pero con una aplicación e inteligencia dignas del mayor encomio ha trabajado en el anónimo más absoluto en la confección de la Carta Militar, en la reparación de cuarteles, y por la iniciativa del General Herrera, en edificaciones nuevas como son las casas para oficiales, el Hospital Militar etc.

Este Hospital es entre los de su clase, como edificio, de aquellos que nada deja que desear. Como institución benéfica es insuperable, pues no solo alberga a militares sino a muchos civiles a los cuales presta auxilios de emergencia en casos necesarios.

Las obras ejecutadas por el Cuerpo de Ingenieros son tan numerosas como incontables.

Recuérdese entre otras más, el Cuartel Monteagudo en Santa Clara, la Casa de la Jefatura del Puesto de Columbia, la Panadería del Ejército, el Cuartel de Mazorar y la reconstrucción del muro de la Fortaleza de la Cabaña, destruida por una bomba durante la guerra mundial como expresión del sentimiento hostil del espionaje enemigo.

La reconstrucción de este muro es una labor que por su magnitud y por las dificultades que ofrecía es de las que pueden reputarse como una gran obra de ingeniería moderna.

Para el Cuerpo de Ingenieros es prenda de legítimo orgullo poner en práctica al realizar una obra, esta doctrina que estima sustancial: economía, belleza y utilidad. Y todo ello, verificándolo sin alarde alguno.

Téngase presente la Escuela de Aplicación que alza en Columbia su majestuosa edificación. No es un cuartel de Escuela, sino un palacio por su aspecto y por sus condiciones. Por ese estilo será la Escuela de Cadetes, sobre la cual posarán sus ojos admirados los que entren al puerto de la Habana.

El repórter sabe que evidenciando los indiscutibles méritos del Cuerpo de Ingenieros traiciona la modestia de sus componentes, pero es preciso rendir tributo de reconocimiento público a esa Institución que dirige con singular acierto su Jefe y el Capitán Federico de la Vega y estimula con su aliento el General Herrera.

Cubre con singular maestría el Capitán Vega, la ausencia del Comandante Hernández Savio, ahora en Sevilla dirigiendo la Casa de Cuba en la Exposición; y comparte la responsabilidad de ambos el Comandante Luis Boniche actualmente supervisor del Departamento de Obras Públicas.

Y componen finalmente el Cuerpo de Ingenieros el capitán César Celosio y los tenientes Santiago Pardo, ayudante del Cuerpo, Florentino Piña, directo rfacultativo de las obras que se ejecutan en el campamento de la Cabaña, Candelario O'Farrill, Ernesto Capaz, Antonio Bolet, Juan Pérez Martínez, René Reyna, Pedro Duarte, Juan Ruiz López, Miguel Lessesier. Los segundos tenientes José Parra, Leandro González, Jorge Moya, Arturo Arias, Armando Baez que son auxiliares del Servicio Geográfico. Los tenientes Octavio González, José M. Heredia, Rafael Alfonso, Abelardo Batista.

Capitán Federico de la Vega, Jefe del Cuerpo de Ingenieros.

EN EL CONGRESO DE WASHINGTON

Hoy al mediodía reanudará sus sesiones "preparatorias"

SIGUE LA SESION DE MAYO

Un congresista de color en el puesto del finado Madden

WASHINGTON, Dic. 2. (AP)—El septuagésimo Congreso reanudará sus labores al mediodía de mañana y despachará los más urgentes de los asuntos pendientes, con el fin de preparar el camino a la próxima administración, que entrará en el Gobierno de la República el 4 de Marzo del año próximo.

La principal labor de este Congreso ha de consistir en aprobar los presupuestos generales correspondientes al año que comienza el día primero de Julio próximo. Además tiene por discutir la proposición de ley sobre la represa Boulder, el programa de cruceros para la armada, aprobado ya por la Cámara de Representantes, el pacto Kellogg-Briand contra las guerras y varios otros asuntos importantes también.

Esta sesión del Congreso será realmente continuación de la que se interrumpió en el mes de Mayo último con motivo de la reunión de las convenciones políticas para la designación de candidatos a las elecciones celebradas en Noviembre. El Senado verá presididas ahora por última vez sus sesiones por el vicepresidente de la República Dawes, a quien sustituirá a partir del 4 de Marzo el vicepresidente Curtiss, actualmente senador por Kansas.

Siete congresistas fueron elegidos en Noviembre último para cubrir vacantes y entre ellos se encuentra Oscar de Priest, de la raza de color, que ocupará el escaño del difunto representante Martín Madden. Se trata del primer congresista de la raza de color que se sentará en el Congreso desde 1896. Sobre este particular se hacen muchos comentarios, creyendo algunos que ha de provocar complicaciones, especialmente en lo que se refiere a la etiqueta.

El presidente enviará su último mensaje ordinario al Congreso el martes o miércoles de esta semana.

ESTADO DEL TIEMPO

NOTA DEL MEDIODIA DEL DOMINGO

En los Estados del Atlántico hay barómetro sobre la normal que se extiende por el Atlántico, Cuba y parte oriental del Golfo de Méjico con buen tiempo en general.

Pronóstico: para el lunes: Islas buen tiempo. Vientos flojos a moderados del Nordeste al Sudeste. Cielo despejados o parte nublados. Iguales temperaturas. Pocas lluvias.

Observatorio Nacional.

WASHINGTON, diciembre 2. UP. El Weather Bureau publicó hoy el siguiente pronóstico del tiempo para mañana:

Costa Sur del Atlántico: Vientos moderados del Este sobre la porción Norte y suaves del Sur y Sudeste sobre la porción Sur. Cielo parcialmente cubierto.

Este del Golfo de México: Vientos suaves y variables sobre la porción Sur y moderados a frescos del Sudeste y Sur sobre la porción Norte variando al Noroeste por la tarde. Cielo parcialmente cubierto.

Oeste del Golfo de México. Vientos suaves del Sudeste sobre la porción Sur y frescos del Noroeste sobre la porción Norte. Cielo parcialmente cubierto.

Mar Caribe y Paso de los Vientos: Vientos suaves del Este. Cielo parcialmente cubierto.

EL REGRESO DEL DOCTOR ARAMBURO

J. S. ELCANO, vía Baracoa, 2, de Dic. DIARIO DE LA MARINA, Habana.— Llevamos un viaje espléndido a la altura de Puerto Rico enviamos afectuosos saludos a los familiares y amigos. Mariano Aramburo, Genaro Suárez y señora; José Simón y familia; Jesús Oliva padre e hijo y señora; Emilio Gómez y señora Rosendo Ferrán, Herminia Sabater, Alfredo Jimenez y familia.

SENTIDO FALLECIMIENTO

SIERRA MORENA, Dic. 2. DIARIO DE LA MARINA. Habana.—Ayer falleció el respetable vecino de esta localidad el señor Agustín Ramírez Castro. Su sepelio efectuado hoy ha constituido una sentida manifestación de duelo.

Mi pésame a sus afligidos familiares.

Echevarría
Corresponsal.

LA VISITA DE MR. HOOVER A CHILE

Se ha ofrecido al pueblo el segundo grande empréstito

SANTIAGO, Novbre. 30 de 1928. —El 1º de Diciembre será ofrecido al público el segundo grande empréstito interno por intermedio del Sindicato Bancario de que forman parte el Banco Central. Banco de Chile, el National City Bank y otras fuertes instituciones de crédito establecidas en el país. Este empréstito servirá para financiar la parte del visto plan de Obras Públicas correspondiente a 1929 que se consulta en el Presupuesto Extraordinario para el año indicado. El empréstito anterior tuvo el más completo éxito.

—La exportación de cobre chileno hasta el 31 de Octubre alcanzó a 228.515 toneladas lo que representa un aumento de 29,817 toneladas sobre los diez meses correspondientes del año anterior.

—El Gobierno espera recibir el anuncio definitivo del número de días que corresponderán a la visita a Chile de Mr. Hoover a fin de acordar el programa de festejos. Entre tanto, el Ministro de Relaciones Exteriores, ha ordenando al Departamento de Propaganda la preparación de diez albums en que sean representadas gráficamente las más importantes actividades nacionales a fin de presentarlos al futuro mandatario de los Estados Unidos. En la preparación de estos cuadernos tendrán parte los más distinguidos artistas nacionales.

—El Gobierno ha resuelto vender una propiedad que posee en la Alameda de las Delicias, en la parte más céntrica de la Capital donde capitalistas particulares construirán un gran hotel moderno. Con el producto de la venta el Estado construirá un gran internado para estudiantes.

—El afamado bacteriólogo alemán Prof. Westenhoefer ha firmado el Contrato con el Gobierno de Chile por el que se obliga a venir a instalar el Laboratorio que se creará anexo a la Escuela de Medicina.

—La cuenta única del Banco Central con el Tesoro público, acusa un balance favorable a $82.276,313-25. El activo del Banco Central alcanza actualmente a $677.893,085-09. El porcentaje de la reserva de oro sobre el circulante incluyendo las partidas depositadas en el extranjero alcanza a 101 por ciento.

—La tasa de descuento para el público es de 7 por ciento y para los demás Bancos de 6 por ciento.

LA PRIMERA CONFERENCIA DE LOS GRADUADOS DE ESCUELAS NORMALES

El acto se celebró ayer en la sala Falcón concurriendo un público numerosísimo que aplaudió todo el programa

Bella jornada de cultura la rendida en la mañana de ayer en la Sala Falcón por la Asociación Nacional de Graduados en las Escuelas Normales de Cuba. Tuvo lugar la primera conferencia de la serie organizada por la Sección de Educación y Conferencia que preside el señor Andrés Blanco que con tanto acierto secunda la labor general de avance iniciada por el nuevo presidente señor José Manuel Gutiérrez.

La Presidencia del Acto

Ocuparon la presidencia del acto, José Manuel Gutiérrez, presidente de la Asociación de Graduados Normalistas; Medardo Vitier, profesor de la Escuela Normal de Matanzas, a quien estaba encomendada la conferencia: Salvador Salazar, profesor de la Universidad; Andrés Blanco, presidente de la Sección de Educación y Conferencia; Carmita Raviña, gentil recitadora; Carmen Menéndez de Martínez y Mercedes Menéndez.

Música y Poesía

Varios números de música y poesía se realizaron en la fiesta.

La señorita Carmita Raviña, recitó con gracia y talento, las composiciones "Barcos que pasan", de René López, "La niña de Guatemala", de José Martí, "El lunar", de Juan Clemente Zenea y 'Castillo interior" de Sánchez Galarraga. Recibió muchos aplausos la señorita Raviña.

La señorita Mercedes Menéndez, acompañada al piano por la señora Carmen Menéndez de Martínez cantó el Vals de Arditi, Extasis y varias canciones cubanas que fueron la causa de varias ovaciones.

Palabras por el Presidente de la S. de Conferencias

El señor Andrés Blanco, en breves y elocuentes palabras, trazó el programa, que se propone la Asociación de Graduados Normalistas. Marcó la nueva ruta a seguir, la trascendencia de la misión del maestro, su responsabilidad de forjador y la necesidad de que viva vinculado a los problemas que de un modo directo afectan a la sociedad en que se desenvuelve. Se refirió a la necesidad de divulgación en nuestro pueblo, de todo el caudal que representa la magnífica obra de los cubanos ilustres del pasado siglo. "Necesitamos — dijo — conocernos más para comprender nuestra potencialidad, e interpretar los ideales de la época. Es preciso que no sea la ignorancia de lo propio lo que nos conduzca a la estimación exagerada de valores extraños, que no son en muchos casos tan altos como se pregona. De esa visión del pasado, lo suficientemente curiosa para comprender el sentido íntimo de nuestros padres, obtendremos un reconfortante optimismo, y a través de esfuerzos de auto-estimación es que deba conquistarse la ciencia, el arte y la justa interpretación de lo ajeno".

Se refirió a las iniciativas tan hermosas como importantes, del presidente señor Gutiérrez. La creación de parques infantiles, y bibliotecas públicas, y la fundación de la revista "El Normalista", que por no parecer imposibles lo fueron para él, pues ya están en vías de ejecución.

Y por último, se refirió el señor Blanco al ilustre conferenciante, que con su bien ganado prestigio, había congregado allí un culto auditorio, y cuya presentación no era por tanto necesario hacer.

"La Influencia de Luz Caballero"

Ocupó la tribuna el doctor Medardo Vitier, profesor de la Normal matancera. El doctor Vitier comenzó su conferencia haciendo resaltar la bella iniciativa de la Asociación de que se trataran en las conferencias asuntos cubanos. Desde luego que acepté consumir un turno, dijo, sin pensar en la responsabilidad, teniendo en cuenta sólo mi deber y mi entusiasmo por cooperar en esta labor que me parece muy plausible y de una gran significación.

Comenzó el doctor Vitier explicando los factores que influyeron en la formación de la mentalidad de Luz y Caballero. En ella tomó papel importantísimo, antes que nada, la herencia y las influencias de sus antecesores. Su educación fué esencialmente religiosa. Su madre y su tío le inclinaron en ese sentido. Pero él abandonó más tarde ese camino para hacerse sentir más en la vida pública.

Sus viajes por Europa y Estados Unidos y sus visitas a hombres de gran relieve le valieron la adquisición de una más vasta cultura.

Nosotros debemos superarnos. Debemos evocar nuestro pasado; pero no con eso solamente habremos llenado nuestro cometido. Debemos laborar para el futuro. Haciendo esto es que cumplimos nuestra misión y honramos la memoria de nuestros antepasados que se superaron a sí mismos y se adelantaron a su tiempo rompiendo con el medio aquel. El doctor Vitier al terminar su conferencia fué ovacionado durante varios minutos.

A-3333
A-1014
Por cualquiera de estos teléfonos puede usted ordenar su anuncio clasificado. Ahórrese la molestia de venir a este periódico, los gastos de viaje y economice su tiempo.

EL COOPERATIVISMO POLITICO EN CUBA EXISTIA DESDE EL AÑO 1907

Así lo demuestra una fotografía enviada al General Machado. Un mensaje de condolencia trasmitido al Gobierno de Chile

CON EL PRESIDENTE

Ayer mañana fueron recibidos por el General Machado, separadamente, el Secretario de Sanidad, doctor Francisco María Fernández; el Subsecretario de Comunicaciones, doctor Juan Clemente Zamora, y el Pagador de Palacio, brigadier Ibrahim Consuegra.

Todos trataron asuntos relacionados con sus respectivos puestos.

MENSAJE DE CONDOLENCIA

El Presidente de la República acaba de enviar al Gobierno de Chile un expresivo mensaje de condolencia, con motivo del terrible terremoto que acaba de producirse en aquel país, y que ha causado numerosas víctimas.

REPRESENTACION

Al almuerzo homenaje celebrado ayer tarde en el Hotel Lincoln, en honor del líder de la mayoría cameral coronel Carlos Machado, y organizado por los congresistas villareños, asistió, ostentando la representación del Jefe del Estado, el doctor Clemente Vázquez Bello, Presidente del Senado y del Partido Liberal.

FOTOGRAFIA HISTORICA

El Presidente de la República ha recibido una fotografía que le ha enviado el Dr. Ricardo M. Armisén, tomada en Liberty en el año 1907, demostrativa de que desde entonces existía el cooperativismo, ya que en ella aparecen el Presidente Machado, el Dr. Santiago Rey y el doctor Miguel Mariano Gómez.

UNOS QUIEREN Y OTROS SE OPONEN

Los vecinos de Cueto por medio de un telegrama que ayer llegó a poder del General Machado, piden a éste la creación de un Ayuntamiento en dicho pueblo. Pero, elementos de Mayarí, también han solicitado del Jefe del Estado que no acceda a esa petición, por cuanto Cueto tributa al Ayuntamiento de Mayarí, y es una de sus más seguras y efectivas fuentes de ingresos.

DISCURSOS DEL GENERAL MACHADO

El Embajador de Cuba en México, Dr. Fernández Mascaró, ha remitido al Presidente de la República un folleto editado en aquella ciudad, conteniendo los discursos pronunciados por el General Machado, recientemente, en Guáimaro, con motivo de su excursión nacionalista a través de las Provincias orientales; y en la inauguración de la Convención de los Veteranos Hispano-americanos, en el Teatro Nacional.

A LOS ESTADOS UNIDOS

Hoy embarcarán, rumbo a Washington, los seis taquígrafos cubanos que invitados por el Gobierno americano asistirán a la Conferencia de Arbitraje que tendrá lugar el día diez de diciembre en la Capital de los Estados Unidos. Entre esos taquígrafos figura el señor Herminio R. Fuentes, que presta sus servicios en el Palacio presidencial, y a quien los reporters estiman y distinguen por sus dotes de compañerismo y laboriosidad.

REGRESARA HERRERA

El miércoles de la presente semana, según ha comunicado por radiograma enviado a Palacio, estará nuevamente entre nosotros el señor Ricardo Herrera, caballeroso Jefe de Despacho de la Secretaría de la Presidencia, que se encuentra en Isla de Pinos, disfrutando de una bien ganada licencia.

A DESPEDIRSE

Hoy acudirá a la mansión presidencial, para despedirse del Presidente de la República, el Ministro de Chile en Cuba, señor Manuel Bianchi, que acaba de ser trasladado para representar a su nación en Colombia.

A LA FINCA

El Presidente de la República, en horas de la mañana, marchó en automóvil y acompañado de sus ayudantes de guardia, hacia la finca "Nenita", en Santiago de las Vegas, donde pasó el resto del día.

UN CHAUFFEUR HA SIDO ESTAFADO

Una mujer acometió a un marino con una cuchilla

Camilo Rodríguez López, chofer del auto 34534, vecino de Primera entre 6 y 7, en el Reparto Buena Vista, dió cuenta ayer tarde en la Tercera estación, que un señor bien portado le alquiló su auto en la Verbena, para que lo trasladara a esta capital y después de dar distintas vueltas lo dejó en la casa Prado 113, negándose a abonarle la cantidad de tres pesos que le pidió por su trabajo, teniendo noticias de que el acusado es el representante de la compañía Santa Cruz.

INTENTO HERIR AL HOMBRE QUE LA ABANDONO SIN MOTIVO

Por el vigilante 1087, fueron conducidos al primer centro de socorro, donde fueron asistidos de lesiones de carácter leve, Alberto Barrios y Curbelo, natural de Santiago de las Vegas, de 26 años de edad, soldado de la Marina de Guerra, destacado en el Castillo de la Punta y Guillermina Fernández y Fernández, de la Habana, de 20 años de edad, vecina de San Joaquín número 19, que encontró sosteniendo una riña en el parque de Luz Caballero.

Según manifestaciones de Barrios, Guillermina se presentó en el castillo a buscarlo y una vez a su lado le rogó que no la abandonara y como se negara a ello, armada de una cuchilla de gran tamaño trató de herirlo ,cosa que él impidió agarrándola fuertemente por ambos brazos.

Guillermina acusó a Barrios, de haberla abandonado con sus dos hijos, careciendo de recursos para atender a su manutención.

La policía ocupó en poder de Guillermina, el arma con la cual intentó herir al marinero.

Con todo lo actuado se le dió conocimiento por la policía, al señor Juez Correccional de la Sección Segunda.

ORDEN DE ARRESTO CONTRA LA REINA DE LOS CLUBS NOCTURNOS

LONDRES, Dic. 2, (UP.)—Los funcionarios de Scotland Yard dictaron esta noche una orden para el arresto de Kate Meyrick, conocida por la "Reina de los Clubs Nocturnos", quien hace poco abandonó la prisión, donde cumplió una condena de seis meses por haber violado la ley del cierre.

UN CADAVER FUE ENCONTRADO AYER

Es de un hombre que parece haber muerto de enfermedad

MATANZAS, Diciembre 2.—DIARIO DE LA MARINA, Habana.— En la tarde de hoy fué encontrado en terrenos de "Hershey", cercano a la Quinta de Arrechabaleta, el cadáver de un sujeto de la raza mestiza como de 50 años de edad. Constituído en dicho lugar el Juez de Instrucción doctor Oswaldo Carbó, y el Secretario señor Luis Cuní, fué reconocido por el doctor Alberto Rodríguez quien certificó su muerte por la estrangulación de una hernia, datada la misma de ocho a diez días. Para mañana a primera hora, se ha dispuesto la autopsia del cadáver, pues no ha sido identificado aún.—Livio, Corresponsal.

Antonio Piña.— Salió ayer tarde para Camagüey el señor Antonio Piña, Compromisario Presidencial, y Presidente de la Asamblea Municipal Conservadora.

Maquinista enfermo.— El maquinista de los Ferrocarriles Unidos señor Horacio Cartaya, que debía de conducir el tren 2 que llegó ayer a la Terminal por la mañana a dicha estación, tuvo que ser sustituído en la Estación de Santa Clara por el también maquinista de la misma Empresa, Sr. Manuel Blanco, por encontrarse el señor Cartaya padeciendo de molesta afección. Lo lamentamos.

M.E.C.D. 2016

Un Gran Debilitamiento en las Fuerzas del Corazón del Rey de Inglaterra es Causa de Mucha Inquietud

DESPUES DEL DECIMO TERCER DIA DE ENFERMEDAD, EN UN ORGANISMO CON POCAS FUERZAS DE RESERVA, LAS ESPERANZAS DE MEJORIA DISMINUYEN

EL PRINCIPE DE GALES LLEGARA A LONDRES DEL 13 AL 14 DEL ACTUAL

DESPUES DE UN VIAJE A TODA VELOCIDAD DESDE EL GOLFO DE ADEN, EL PRINCIPE EMBARCO AYER EN DAR-ES-SALAM EN EL CRUCERO ENTERPRISE

LONDRES, diciembre 2, (UP.) — Los médicos del rey Jorge anunciaron esta noche que el soberano británico había "dormido tranquilamente" durante las últimas doce horas, agregando que "al mismo tiempo se notaba un debilitamiento de las fuerzas de su corazón que es causa de ansiedad".

El boletín de Stanley Hewett y Lord Dawson of Penn, se dió esta noche después de un día de inquietud por parte del pueblo inglés, altamente preocupado por la larga y peligrosa enfermedad que aqueja al rey Jorge. Numerosas muchedumbres, mayores que las de días pasados, se congregaron hoy en los alrededores del palacio de Buckingham, esperando con ansiedad que se pusieran al público los boletines de los facultativos.

El boletín de esta noche, dado por los médicos a las 8:20, decía:

"Su Majestad durmió tranquilamente durante el día de hoy. El proceso de infección continúa disminuyendo. Su temperatura era esta noche de 101 grados. Al mismo tiempo se nota un debilitamiento de las fuerzas del corazón que es causa de ansiedad".

Mientras tanto, se recibieron noticias informando que el príncipe de Gales salió de Dar-es-Salaam, en la costa oriental africana, para Londres. Embarcó en el crucero rápido "Enterprise" poco antes del mediodía, comenzando la navegación por la costa Este del continente, hacia el canal de Suez. El duque de Gloucester, continúa aún en las selvas africanas.

El boletín médico de esta mañana, que sirvió para aumentar la preocupación pública en todo el imperio, decía:

"El rey ha pasado la noche casi sin descansar. Esta mañana, su temperatura era más baja y el proceso de infección ofrece alguna mejoría. Su estado general de fuerzas, aunque adecuado por ahora, se encuentra en período de crisis".

Más tarde uno de los funcionarios de palacio dijo que el rey estaba descansando, lo que indujo a creer que el boletín de esta noche contendría noticias más tranquilizadoras.

El hecho de que el público congregado en los alrededores de palacio, esperase que el rey entrara en el período de crisis durante el día de hoy, no aminoró la alarma. Muchas personas hablaban acerca de los graves temores que experimentaban, y emitían la opinión de que si el rey Jorge logra vivir hasta el lunes, probablemente se alejaría el peligro de una recaída.

El público no vió a Sir Stanley Hewett y Lord Dawson cuando éstos llegaron al palacio de Buckingham a las nueve de la mañana de hoy, porque hicieron su entrada por una de las puertas zagueras del edificio. Los médicos permanecieron en la habitación del paciente un par de horas. Lord Dawson regresó a palacio a las tres de la tarde, siguiéndole poco después Sir Stanley. Ambos estuvieron conferenciando cerca de una hora.

La reina María, que dió su acostumbrado paseo en automóvil esta tarde, concurrió por la mañana a los servicios divinos celebrados en la capilla de Buckingham con los duques de York, y al mismo tiempo millones de fieles de toda la nación hacían rogativas por la salud del soberano.

Los periódicos interpretan generalmente los últimos boletines médicos en sentido desfavorable aunque "The Times" se limita a decir lo siguiente: "El rey está algo fatigado".

Agrega "The Times" que el gobierno ha logrado establecer comunicación con el duque de Gloucester, que se encuentra de cacería en el norte de Rodesia, Africa, y anuncia que el príncipe trata de regresar a Londres por los medios más rápidos.

Algunos de los títulos de las informaciones relacionadas con la enfermedad del rey, que publican los periódicos de Londres, son como sigue:

"El rey no está aún fuera de peligro", "News of the World".

"El boletín es menos favorable", Sunday News".

"Día perturbado", "Observer".

"The Times" informa que según había entendido, el rey había leído varios periódicos esta mañana.

El corresponsal médico del "Sunday Dispatch" declara que la temperatura del rey demuestra que los primeros días de la enfermedad pasaron bastante bien, pero que el germen invasor ganó tremenda ventaja ofensiva, sorprendiendo un organismo sin las defensas necesarias. Agrega que el principal peligro que puede presentarse ahora es de una complicación.

El duque de York fué llamado esta noche al palacio de Bunckingham y se tiene entendido que los médicos de cámara, han solicitado una consulta con otro facultativo.

La referencia que se hace en el boletín publicado esta noche por los médicos del Rey a la ansiedad que les produce el debilitamiento de las fuerzas del corazón de Su Majestad, ha causado la mayor alarma y parece existir el convencimiento de que las esperanzas que se abrigaban acerca de una posible mejoría franca por parte del real paciente se han abandonado ya por completo. Además, el público ha querido ver que la reina y la princesa María, cuando salieron esta tarde de Palacio para dar su paseo llevaban impresa en los rostros una grave preocupación.

La agencia Central News dice que en los centros oficiales no ha dejado de producir sensación las últimas noticias acerca del estado del Rey.

Millares de personas acudían esta noche a las puertas del Palacio de Buckingham intentando acercarse a la tabilla donde se fijan los boletines de los médicos, y la policía tropezó con grandes dificultades para mantener el orden.

La mayor parte de las personas que desfilaban por la tablilla se mostraban silenciosas, pero una niña a quien su padre había subido sobre los hombros, leyó en alta y penetrante voz el mensaje de los médicos, siendo saludada con un aplauso por el público.

Las noticias extraoficiales que llegaron a las once de la noche a los círculos parlamentarios, procedentes del Palacio de Buckingham, decían que el estado del Rey está causando una gran inquietud. Agrégase que todo depende de que el corazón del monarca pueda resistir el excesivo trabajo a que lo está sometiendo la enfermedad, que ha entrado hoy en su décimo tercer día.

Un boletín oficial, dado a las 12:10 de la noche, dice:

"El rey ha dormido algo durante las tres últimas horas. Las nuevas consultas celebradas confirman la opinión expresada en el boletín anterior. A pesar de la mejoría, persiste la ansiedad en lo que respecta a la fuerza del corazón. Stanley Hewett, Dawson of Penn, E. Farquhar Buzzard, Lew Whitby."

Se sabe que la reina María ha estado cambiando frecuentes radiogramas con el príncipe de Gales en estos días, acerca de la enfermedad de su padre. Dícese también que los médicos han adoptado medidas con el fin de aliviar los dolores que sufre el Rey Jorge, con el objeto de que pueda conciliar el sueño y recuperar las fuerzas.

A la una de la madrugada, uno de los altos funcionarios de Buckingham dijo que la situación era "de lo más intranquila". Los médicos se encontraban a esa hora en la cámara regia y pensaban continuar junto al lecho del paciente por lo menos una hora más.

A menos de que surjan circunstancias imprevistas, no se cree que el estado del rey cambie en las próximas veinticuatro horas.

Sir E. F. Buzzard, neurólogo que fué llamado a palacio por los médicos, así como Leh Whitby, radiólogo preeminente, han sido agregados al personal facultativo, y firmaban el comunicado oficial de medianoche.

LLEGARA A LONDRES EL 13 O 14 EL PRINCIPE DE GALES

DAR-ES-SALAM, Tanganyika, diciembre 2, (UP.) — El crucero rápido "Enterprise" salió, con el Príncipe de Galés a bordo, a las 10:30 de la mañana de hoy de este puerto, a donde había llegado en la medianoche última después de realizar un viaje a toda velocidad desde el Golfo de Aden.

El príncipe llegará a Londres el 13 ó 14 de este mes, por la vía del canal de Suez.

Sólo un grupo de nativos se encontraba presente cuando zarpó el crucero.

ATACA UNA PARTIDA A LA CIUDAD DE AGUAS CALIENTES

CIUDAD MEXICO, Dic. 2, (UP.) — Una partida de cien bandoleros armados intentó apoderarse del Palacio del Estado en Aguas Calientes en el día de ayer, antes de que tomase posesión del cargo de Gobernador el señor Manuel Carpio, según una información que publica hoy el periódico "Excelsior".

Los soldados hicieron prisioneros a veinticuatro de los bandidos, que se rindieron sin combatir, y después la ceremonia de la toma de posesión se llevó a cabo sin incidentes.

POLITICA Y POLITICOS

"LAS VILLAS TIENEN UN SOLO JEFE SEGUIDO POR TODOS: EL G. MACHADO"

Así lo manifestó el doctor Vázquez Bello durante el homenaje que se tributó al coronel Carlos Machado

Uno de los actos políticos de más importancia de cuantos en estos últimos tiempos se han realizado, ha sido el homenaje que en forma de suntuoso almuerzo, le ofrecieron ayer los elementos adictos, especialmente villareños, al Coronel Carlos Machado, leader de los liberales en la Cámara de Representantes y hermano del señor Presidente de la República.

Fué en el restaurant del Hotel "Lincoln" en mesas joyantes, en las que puso una nota de arte y de buen gusto la exquisita decoración floral, a tono con el lujo del comedor y con el selecto menú. Doscientos cincuenta comensales tomaron asiento ocupando las mesas en una artística distribución. Puede afirmarse que en pocos actos se ha visto, como en el de ayer, la representación del Senado y de Cámara; los miembros del Gabinete; los militares de mas alta graduación; los jefes políticos de todos los partidos. En la mesa de honor, cuya presidencia ocupó el Presidente del Congreso y del Partido Liberal, doctor Clemente Vazquez Bello, estaban el vice-Presidente de la República Don Carlos de la Rosa; doctor Viriato Gutiérrez; doctor Celso Cuéllar del Rio; el Secretario de Gobernación; el Gobernador de Oriente señor José R. Barceló; el Gobernador de Matanzas, señor Juan Gronlier; el Secretario de Sanidad, doctor Francisco María Fernández; el Secretario de Hacienda, doctor Santiago Gutiérrez de Celis; el Presidente de la Cámara doctor Guás Inclán y algunas otras personalidades.

Cuando llegó el instante de los brindis, en nombre de la "Peña política del "Lincoln" brindó el homenaje el doctor Guás Inclán, que con palabra fácil, bocetó la personalidad del Coronel Machado especialmente en sus labores legislativas, siendo un leader enérgico y mesurado y compañero cordial y amable para todos los Representantes. Después habló uno de los miembros de la Directiva del Liceo de Villaclara, donando en nombre del Tercio Táctico de aquella entidad social, un lujoso pergamino de recuerdo; el doctor José R. Cruells, que lo hizo en nombre del Partido Popular y el señor G. Montes por los Conservadores, rememorando cuales fueron en los días de la manigua heróica la labor patriótica del Coronel Machado cuando Ayudante de campo del inmortal Gral. Juan Bruno Zayas y posteriormente ganando paso a paso sus entorchados hasta terminar la guerra con el grado que ostenta y que también tuvo por meritísimos servicios en el Ejército cubano.

Estos discursos fueron calurosamente aplaudidos, reservándose la expectación, sin embargo, para el que pronunciara el doctor Vázquez Bello, que lo hizo en una forma muy original y habilidosa. Ostentando como llevaba la representación del General Machado, Presidente de la República, habló como si efectivamente lo hiciéra el Jefe del Estado, usando del "yo"; de la primera persona, y tan singularmente en aquella declinación, mas política que gramatical y literaria, que llevó a algunos a creer que el doctor Vázquez Bellos se ensayaba efectivamente en la forma con que ha de hacerlo el día que se logren sus aspiraciones políticas. "Yo estoy satisfecho de estos tres años de Gobierno, dijo, poco mas o ménos y que la política que he devuelto para unir a todos los cubanos produzca estos frutos". Después continuó su discurso el doctor Vázquez Bello como Presidente del Congreso y del Partido Liberal, enalteciendo la labor del Coronel Machado como hombre de una gran disciplina, y terminó su discurso asegurando que la intimidad del afecto que lo unía con el homenajeado y sus extraordinarios servicios a la patria y al liberalismo "eran garantía segura de que jamás se produciría lo que muchos dicen y todos temen: una división entre los elementos dirigentes de la política villareña. Porque en aquella provincia no había más que un Jefe, amado de todos y por todos respetado, cuyas órdenes obedecerían todos por igual como simples soldados de fila: el Gral. Machado."

El Coronel Carlos Machado, que habló después dió las gracias gentilmente a los amigos que se habían reunido para rendirle aquel tributo y se mostró sinceramente de acuerdo con las manifestaciones del doctor Vázquez Bello, augurando días de esplendorosa gloria a la gestión del Partido Liberal en las Villas y un gran progreso para la República.

EL COMITE PATRIOTICO PRO HIMNO NACIONAL, W

Por segunda vez se reunió el "Comité patriótico Pro Himno Nacional" en la casa de la Asociación de los Emigrados Revolucionarios Cubanos que generosamente ha cedido sus salones de actos a dicho Comité para todas sus reuniones y trabajos. Presidió la importante junta el señor Benito Laguerueta y actuaron de secretarios los señores Raul Alpizar y Camaño de Cárdenas, asistiendo numerosas personas simpatizadoras de la labor del Comité y miembros del mismo.

A los efectos de la autenticidad del himno de guerra que compuso "Perucho" Figueredo, su letra y su música, se leyeron importantes trabajos y documentos que el Comité ha recopilado.

LA RESPUESTA DE BALDWIN

Es posible que el Congreso pida explicaciones a Kellogg

WASHINGTON, Dic. 2. (UP).—Es posible que el Congreso exija explicaciones al secretario de Estado, Mr. Frank B. Kellog, si se confirma que se negó a trasmitir la contestación del primer ministro Baldwin, de la Gran Bretaña, a las proposiciones que había hecho directamente al jefe del Gobierno inglés el representante Britten, presidente de la Comisión de Asuntos Navales de la Cámara, sugiriéndole la idea de la celebración de una conferencia interparlamentaria en el Canadá sobre el problema de los cruceros.

Los periódicos indican que el primer ministro Baldwin, no obstante haber recibido directamente la proposición de Britten, envió la respuesta por conducto del departamento de Estado, pero, según dijo hoy Mr. Britten, en la secretaría le habían informado que no tenían conocimiento de ese documento.

Kellogg no ha ocultado la contrariedad que le había producido la acción de Britten, quien prescindió de la vía diplomática al enviar su proposición al primer ministro Baldwin, y se cree posible que en sus planes haya entrado el de no hacer llegar al presidente de la Comisión de Relaciones Exteriores de la Cámara, la respuesta inglesa.

MUERE UN VIEJO PLAYER DE TENNIS EN LONDRES

LONDRES, Dic. 2. (UP).—A. V. Core, en un tiempo renombrado jugador de tennis falleció hoy en esta capital.

UN EMPRESTITO PARA ECUADOR

El presidente Ayora trató con Hoover de dicho asunto

HOOVER SIGUIO PARA LIMA

El presidente Ayora concedió a Hoover la cruz de Bolívar

A BORDO DEL ACORAZADO "MARYLAND". Diciembre 2.—(UP) —Herbert C. Hoover fué huésped hoy del Presidente Ayora y de los más altos funcionarios del Gobierno de Ecuador, primera república suramericana que visita el futuro ejecutivo de los Estados Unidos.

Después de una recepción a bordo del "Maryland" y de una extensa conferencia con el Presidente Ayora y los ministros de Estado y Hacienda, el presidente electo Hoover prosiguió viaje a Lima, Perú, que piensa visitar el miércoles de esta semana.

La recepción a bordo del acorazado fué continuación de las demostraciones de amistad que el pueblo y funcionarios del Ecuador dispensaron a Hoover el sábado y que se reprodujeron esta mañana cuando comenzó la travesía, aguas abajo, del río Guayas. Hoover y sus acompañantes embarcaron en el Cleveland en Guayaquil, hasta el Maryland que se encontraba anclado en bahía abierta debido a su tonelaje.

Algunas de las personas que formaban parte del séquito de Mr. Hoover quisieron despedirse personalmente del presidente electo, entre ellas el ministro Bading, quien llegó al muelle algo retrasado, en los momentos en que las lanchas del "Cleveland" habían comenzado a encaminarse hacia el crucero. Bading gesticuló con su bastón desde el muelle hasta que, por fin, una de las lanchas regresó y embarcó en ella.

El Cleveland hizo un saludo de veintiun salvas al salir de Guayaquil a las ocho de la mañana e igual saludo se tributó al Presidente Ayora cuando embarcó en el "Maryland", donde se le rindieron los honores correspondientes a su jerarquía. José Ayora, hijo del presidente, que tiene diez años de edad, acompañó a su padre en la excursión y estrechó la mano del presidente Hoover, quien, durante las salvas que hacía el "Maryland" al presidente Ayora, permaneció con sus manos sobre los hombros del muchacho.

El capitán W. F. Anda, inspector naval, que conferenció con Hoover en el almuerzo celebrado en el "Cleveland", también subió al "Maryland".

El crucero llevaba la cubierta llena de racimos de plátanos como regalo del pueblo de Guayaquil a la dotación del acorazado "Maryland". También se hicieron varios obsequios al presidente electo y a su esposa, concediendo al primero el presidente Ayora la Cruz de Simón Bolívar.

Después de una inspección del acorazado y de la conferencia íntima con Hoover, que se supone tuvo relación con las proposiciones para concertar un empréstito de $6.000,000, en los Estados Unidos, con destino a mejoras en el país, los funcionarios ecuatorianos abandonaron el buque de guerra.

LEGUIA ENVIA UN MENSAJE DE BIENVENIDA A HOOVER

GUAYAQUIL, Ecuador, Diciembre 2.—(UP)—El presidente electo Hoover, de los Estados Unidos, recibió un mensaje de bienvenida del Presidente Leguía, del Perú, el cual llegó a esta ciudad en un aeroplano especialmente despachado desde Lima con ese objeto.

También trajo el aeroplano varios otros mensajes de felicitación, entre ellos uno de Alexander P. Moore, Embajador de los Estados Unidos en Perú, quien expresa el placer que ha de causarle presentar sus respetos al presidente electo, agregando que considera un alto honor el representar a los Estados Unidos en el extranjero en semejante ocasión como la visita del futuro primer magistrado de los Estados Unidos.

Partieron Para el Antártico los Buques de la Expedición Byrd

WELLINGTON, Nueva Zelandia, diciembre 2. UP.—Dos buques de la expedición antártica del comandante Richard E. Byrd, salieron hoy de Dunedin para la bahía de las Ballenas, situada en las márgenes de la gran planicie helada del Polo Sur.

Cincuenta hombres de la expedición partieron en el "City of New York" y en el "Eleanor S. Bolling", para establecer una base en la bahía de las Ballenas, regresando más tarde el "Bolling" a este puerto para recibir nuevos cargamentos de provisiones.

Los cuatro aeroplanos que tiene en ésta la expedición de Byrd serán llevados a las proximidades de las regiones árticas en el segundo viaje del "Eleanor S. Bolling"

Los exploradores se proponen permanecer diez y ocho meses en las regiones antárticas, haciendo estudios para los cuales utilizaránespecialmente los aparatos aéreos.

HERBERT HOOVER EN GUAYAQUIL

Pasó la noche en el palacio militar y le hicieron regalos

A BORDO DEL MARYLAND, diciembre 2. (UP) Despues del recibimiento cordial de que fué objeto ayer sábado el presidente Hoover en Guayaquil, pasó la noche en el hermoso Palacio Militar, y durante su estancia en la ciudad los funcionarios hondureños obsequiaron al presidente electo y su esposa con muchos valiosos regalos, entre ellos magníficas mantillas y muchas antigüedades españolas.

Al amanecer de hoy la capital se encontraba todavía de fiestas. El baile en el Unión Club estaba en todo su esplendor a altas horas de la madrugada y numerosas personas recorrían las calles como si se tratara de alguna fiesta nacional.

Poco despues de media noche Hoover y su séquito visitaron el baile. Allan Hoover, hijo del presidente electo bailó algunas piezas antes de abandonar el salón.

Despues de la revista que pasó esta mañana el presidente electo a los soldados, bomberos y niños de las escuelas, desde los balcones del Palacio Militar, los aplausos fueron tan prolongados, que el Embajador Fletcher tuvo que pronunciar un breve discurso en nombre del presidente electo.

"Mr. Hoover se encuentra profundamente emocionado por las pruebas de amistad que ha recibido hasta ahora. Viva el Ecuador".

El periódico "La Nación" dice hoy en editorial:

"Esta visita abre nuevos caminos a la cooperación a una inteligencia más completa y a más íntimas relaciones con los Estados Unidos. El pueblo del Ecuador cree que el presidente electo trabajará por la solidaridad de los americanos: eliminándo de una vez para siempre los pasados errores y perjuicios que desgraciadamente han impedido el mantenimiento de mejores relaciones entre los Estados Unidos e Hispanoamérica".

HERIDO AL CAER DE UNA FRAGATA

Detenido un tripulante con cigarrillos de contrabando

En el Hospital Municipal fué asistida de una grave intoxicación, Estrella González Roque, de 16 años, vecina de Marqués González número 84, que dijo sufrió al ingerir equivocadamente una pastilla de permanganato.

DEFRAUDACION

El inspector de Aduana número 79, arrestó anoche a Francisco G. White, tripulante del vapor "San Gil", porque al registrarlo le ocupó oculto entre sus ropas cinco cajetillas de cigarros, que trataba de sacar sin pagar los derechos.

El detenido fué puesto en libertad.

CAIDO DE UNA FRAGATA

En el primer centro de socorro, fué asistido el menor José Grana Salomé, vecino de Puerta Cerrada núm. 14, de graves contusiones, que sufrió al caerse en el patio de la Estación de Cristina, desde una fragata, donde se encontraba empinando un papalote.

PREDICE MAC DONALD EL TRIUNFO DEL LABORISMO EN LAS ELECCIONES

Asegura que los conservadores de Stanley Baldwin serán derrotados y los laboristas regirán los destinos ingleses

LONDRES, Dic. 2— (UP)) Ramsay Mac Donald, exprimer ministro y jefe del único Gobierno laborista ha tenido la Gran Bretaña nos predijo hoy que el partido que preside alcanzará un seguro triunfo en las próximas elecciones generales, convocadas del primer ministro Stanley Baldwin, añadiendo que con ese motivo, volverán a hacerse cargo de los destinos de las Islas británicas los laboristas.

El desgraciado pacto naval anglofrancés fué "uno de los más estúpidos golpes que se ha dado por los estadistas británicos", dijo Mac Donald.

"Los conservadores jamás han querido hacer frente a la situación creada al país por la falta de ocupación para los trabajadores, y no han resuelto, ni por asomo, la crisis de la producción carbonera que pone en tan triste situación a los mineros. El Gobierno conservador se ha preocupado de crear un impuesto sobre las apuestas en las carreras de caballos y ha dejado al país descontento de su labor. De su conducta, por tanto, deberá responder, sin duda alguna, en las elecciones de la primavera y podemos asegurar que de la batalla surgirán victoriosos los laboristas.

"El partido laborista se ha pronunciado de una manera terminante a favor del desarme, y prestará toda su cooperación a cualquier proyecto razonable que se presente encaminado a ese fin. La indignación que ha producido el fracasado pacto naval anglo-francés da una justa medida del inequívoco deseo del pueblo inglés de que la paz no se altere, y este deseo será satisfecho en las próximas elecciones con la victoria laborista y la ocupación del gobierno por mi partido".

NO SE REPITIERON AYER LOS DESORDENES EN YUGOESLAVA

BELGRADO, Yugoeslavia, diciembre 2. (UP) El pais se encontraba tranquilo hoy después de los graves desórdenes que se registraron durante el día de ayer, con motivo de la conmemoración del décimo aniversario de la constitución del estado.

La policía anunció que los alborotadores habían hecho disparos con armas de fuego, pero no así las medidas que se tomaron por sus jefes, a las cuales se atribuye la muerte de varios manifestantes y que se encuentren en los hospitales muchos otros con graves heridas.

Los desórdenes fueron el resultado de la animosidad que se viene observando desde hace mucho tiempo entre los serbios y los croatas en relación con le equilibrio del reino.

LA ASAMBLEA DE ALBANIA SE CONVIERTE EN PARLAMENTO

TIRANA, Albania, Dic. 2. (UP) La Asamblea constitucional aprobó ayer una ley convirtiéndose en Parlamento, según se anunció esta mañana. Esta ley ha sido la última de las resoluciones adoptadas por la Asamblea respecto a la reforma de la constitución de la República.

Como se sabe, como resultado de esta reforma, el presidente Zogu se convirtió en Rey de la naciente monarquía constitucional.

OTRA CIUDAD HA SIDO DESTRUIDA

Sesenta y siete muertos y 200 heridos en Constitución

SANTIAGO DE CHILE, dic. 2 (U. P.)—El comandante del puerto de la Constitución ha puesto en conocimiento del ministerio de Marina que la ciudad ha tenido grandes daños con los temblores de tierra del viernes por la noche y el sábado.

El comandante del guardacostas "Elicura" envió al propio departamento un mensaje inalámbrico, que dice:

"La ciudad de Constitución está casi destruída. Son muchos los muertos y heridos, sin que se pueda precisar todavía su número. Los temblores de tierra continúan".

La lista de los muertos es como sigue:

Talca, 56; Constitución, 67; Pelequen, 5; Mancagua, 1; Placilla, 1. Total, 130.

No figuran en esta lista los diez cadáveres que han aparecido en Bradenco, ni los muertos de Santa Cruz, que según despachos no confirmados, suben a trece. Chillan, San Javier, San Vicente, El Retiro, San Felipe y Molina son ciudades que tampoco figuran en la lista, en las cuales han ocurrido desgracias personales cuyo número se ignora.

Los despachos telegráficos dicen que los heridos en Constitución son unos 200, algunos de los cuales están en gravísimo estado, temiéndose que pierdan la vida.

Las Temperaturas

NUEVA YORK, diciembre 2 (U. P.) — Las temperaturas máximas y mínimas en varias de las principales ciudades del mundo fueron hoy las siguientes:

	Fahrenheit Máx	Fahrenheit Mín	Centigrado Máx	Centigrado Mín
Chicago	44	32	6.6	0.0
L Angles	60	50	15.5	10
Miami	80	72	26.6	22.2
N. York	49	39	9.4	3.8
S Franco	50	50	10	10
Was'ton	52	30	11.1	1.1
Londres	41		5	
París	50		10	
Niza	58		14.4	
Menton	56		13.3	
Biarritz			11	7

TEMPERATURAS LOCALES

Durante las últimas 24 horas se han registrado en la Habana, las siguientes temperaturas en centígrados:

Máxima: 33-0.
Mínima: 22-0.
Media: 27-5.

SE LESIONO UN ANCIANO AL CAER

Dos individuos acusaron a un lechero de empujarlo

Esta madrugada el vigilante 1602, recogió gravemente herido en la esquina de Merced y Picota, a un individuo, blanco, como de unos sesenta años de edad, conocido por Magín, al que le falta el brazo izquierdo y además es teniente del Ejército Libertador, que dado su estado no pudo prestar declaración.

Conducido al Primer Centro de Socorro, el doctor Rodríguez, lo asistió de contusiones en la región superciliar izquierda, otra en la región oculo palpebral del mismo lado con gran hematoma y desgarraduras diseminadas por el cuerpo.

Según el vigilante 1602, el viejo Magín, se encontraba sentado en una de las sillas de la lechería situada en Picota y Merced, cuando al salir a la calle, resbaló, cayendo al pavimento lesionándose.

Posteriormente se presentaron a declarar como testigos de estos hechos, los ciudadanos Antonio Gómez Barroso, vecino de Maceo 81, en Regla y Ezequiel Cabrera, vecino de Tejadillo. Dijeron estos individuos que ellos se hallaban en la lechería, cuando vieron que el propietario de la misma, Fernando Miguel Prado, asió al anciano por un brazo, dandole un empellón, por lo que fué a caer contra el pavimento lesionándose.

Más tarde, se ordenó la detención de Miguel, el que presentó como testigos a los señores José García Suárez, vecino de Habana 181 y a Rafael Artiles Grenet, de Merced 76, los que expusieron que no era cierto que Miguel empujara a Magín, y sí sólo lo que hizo fué cogerlo por un brazo y ponerlo en la puerta de la calle, toda vez que se encontraba impertinente.

Miguel declaró que Gómez y Cabrera, lo acusan de ese delito, porque ellos le habían exigido cierta cantidad de dinero, para declarar la verdad y como se negó a aceptar, tratan de vengarse de esta manera.

Además, en dicha lechería y en unión de García y Artiles, se encontraban tomando café, cuando los hechos, los doctores Sánchez y Pessino, los que seguramente serán llamados a declarar.

El herido pasó al Hospital Calixto García, para atender a su curación.

CLEMENCEAU PUDO SER VICTIMA DE LA VELOCIDAD

PARIS, diciembre 2. (UP).—Georges Clemenceau, primer ministro de Francia durante la guerra, escapó milagrosamente a un grave accidente en el día de hoy, cuando el automóvil de alquiler en que viajaba, manejado a gran velocidad por el chauffeur, chocó con otra máquina que seguía una dirección contraria.

Los dos taxis recibieron grandes averías; pero el Tigre y sus conductores resultaron ilesos.

LA ASSOCIATED PRESS DARA UN BANQUETE AL CONDE DEL RIVERO

Se lo ofrecerán el Presidente de la Asociación Mr. Noyes, y los miembros que componen el Ejecutivo de aquélla

DOS JOVENES ESPAÑOLES ENVENENADOS

Falleció el novelista colombiano señor Eustasio Rivera a consecuencia de un derrame cerebral después de la grippe

NUEVA YORK, diciembre 2 (Zárraga) — El presidente de la Associated Press, Mr. Noyes, y los miembros del comité ejecutivo de la citada corporación, obsequiarán con un almuerzo al Conde del Rivero, en los salones del Bankers Club, el próximo jueves 6 del corriente. Mr. Noyes y la junta directiva de la Associated Press quieren festejar de este modo la nueva conexión de la importante agencia noticiera con el DIARIO DE LA MARINA, que inaugurará su nuevo servicio a partir del primero de enero próximo.

La coincidencia de celebrar el Conde del Rivero su fiesta onomástica el mismo día 6 de diciembre, da un doble carácter al agasajo, que, por el número y calidad de las invitaciones que para él han hecho los miembros directores de The Associated Press, ha de constituír un acto social de verdadera importancia.

DOS HISPANOS ENVENENADOS CON EL ALCOHOL

Antonio Montes de Oca, natural de Puerto Luz, Islas Canarias, y Angel Bas, natural de Cartagena, España, fueron encontrados muertos en su camarote del vapor "Luckenbach", donde trabajaban como contramaestre y carpintero, respectivamente. Dicho barco se dirigía desde Nueva York a California y fueron hallados muertos a la llegada del vapor a Boston, atribuyéndose las causas de su fallecimiento a un envenenamiento por alcohol.

Ninguno de los dos muchachos tiene familiares en este país y ambos eran muy queridos de la colonia hispana. El señor Ramón Aguila, del número 342 de Water Street, donde se hospedaban los dos marineros fallecidos, está haciendo las necesarias diligencias para hacerse cargo de los cadáveres y darles cristiana sepultura.

INESPERADO Y SENTIDISIMO FALLECIMIENTO

En la tarde de hoy ha dejado de existir en el Polyclinic Hospital de esta ciudad el notable novelista colombiano señor José Eustacio Rivera, víctima de un derrame cerebral que revistió extraordinaria gravedad desde los primeros momentos.

El señor Rivera, que se hallaba en Nueva York hace algún tiempo preparando la quinta edición de su célebre novela "La Vorágine", que uno de estos días verá la luz y por la cual se le conoce y admira en todo el mundo hispano, se sintió enfermo el miércoles último, habiéndose quejado anteriormente tan sólo de cansancio producido al parecer por un fuerte ataque gripal, lo que no le impedía hacer su vida corriente, hasta el mismo miércoles, día en que se le presentó el derrame cerebral que le ha llevado al sepulcro.

Desde el primer momento perdió el conocimiento, que no volvió a recobrar, falleciendo en las primeras horas de la tarde de hoy. Rivera era no sólo un admirable literato, sino un hombre bonísimo, modesto, de gran sinceridad y de una efusión sin límites. En Nueva York, se había sabido conquistar todas las simpatías y el Instituto de las Españas le había dado últimamente en la Universidad de Columbia, una solemne recepción, juntamente con el novelista español Bartolomé Soler, por considerar que las dos obras cumbres contemporáneas lo eran, en España, "Marcos Villarí", y en hispano América "La Vorágine".

LLEGARON AYER EL GOBERNADOR DE SANTA CLARA Y VARIOS POLITICOS

Vinieron a la Habana con el objeto de asistir al homenaje que se tributó ayer al representante señor Carlos Machado

El homenaje al Coronel Carlos Machado.— Ayer por la mañana, llegaron procedentes de Santa Clara, con el objeto de concurrir al homenaje tributado ayer al Representante Coronel Carlos Machado, líder de la Mayoría en la Cámara Baja en la "Peña del Lincoln", el Dr. Juan Antonio Vázquez Bello, Gobernador de Santa Clara, el Sr. Rigoberto Ramírez Consejero provincial, el Dr. Salvador García Ramos Vice-presidente de aquel Consejo Provincial, el señor Francisco Rodríguez Ingeniero Jefe de aquella provincia, los Representantes Dres. Octavio y Alfredo Barrero, Gregorio Ramírez Administrador de la Zona Fiscal de Santa Clara en representación del Tercio Táctico del Liceo de aquella ciudad.

El Representante Dr. Tomé.— Procedente de Camagüey llegó ayer por la mañana el Representante Dr. Manuel Tomé Varona, que fué esperado en la Terminal por su Secretario el Sr. Coriolano Garcini.

El administrador del Central "La Vega".—Procedente del Central "La Vega" llegó ayer por la mañana el señor Sebastián Zabaleta, Administrador de aquella finca azucarera.

El Senador Diaz Pardo.— Regresó ayer por la mañana de Matanzas en el tren Expreso Limitado el Senador Dr. Horacio Diaz Pardo.

Al Campo Armada.— Con motivo de los juegos de balompié que se efectuaron ayer por la tarde en el Campo Armada, los Ferrocarriles Unidos, corrieron distintas excursiones de trenes eléctricos a dicho lugar en los que se trasladaron numerosos fanáticos de aquel deporte.

Demente conducido.— Procedente de Santo Domingo fué traído ayer por la mañana en el tren directo para su reclusión en el Hospital de Dementes de Mazorra el loco Luis Rafael Fernández.

El Alcalde de Cienfuegos.— Procedente de Cienfuegos y acompañado del señor Florencio R. Veliz, Director del periódico "La Correspondencia", llegó ayer por la mañana el Dr. Pedro Antonio Aragonés, Alcalde Municipal de aquella ciudad.

Otros dementes.— Procedentes de Florida y Puerto Padre, fueron traídos por los vigilantes de aquella Policía Municipal, José Fernández Collado y Manuel Aguilera, los enajenados Simón Bolívar y Paco García Rodríguez, siendo trasladados al Hospital de Mazorra para su reclusión.

Representantes.— Procedente de Remedios regresó ayer el Representante Dr. Manuel Capestany y de Santa Clara llegó el Representante Julio Fundora.

Tren de Cienfuegos.— Llegaron ayer por la mañana por este tren de: Cienfuegos, Federico Casteleiro, Ismael Falla, el Dr. Juan C. Sánchez Sarduí, Eduardo Fundora y señora y Alberto Rodríguez Machado.

Tren de Caibarién.— Llegaron ayer por la mañana por este tren de Matanzas Nemesio López, de Encrucijada, Manuel Parets; de Caibarién, Nestor A. Sánchez, de Cárdenas, Tiburcio Gómez, de Sagua la Grande, Juan Tubet, Lorenzo Rovirosa y Juan Andaluco.

Tren a Camagüey.— Salieron ayer por la mañana por este tren a Sagua la Grande Eduardo Radelats y sus hijos Olga y Graziella; a Cárdenas, Ignacio Madrid; a Cienfuegos, Jesús Santiago, "Fola" Ramos, a Matanzas Enrique Vázquez, Alberto Brisol y su esposa; a Camagüey la señorita Eloina Maderni; a Morón Rafael Pardo y sus familiares; a Santa Clara, Rafael Velasco y sus familiares.

El señor Ramón Alvarez.—Acompañado de sus familiares, regresó ayer por la mañana a Cienfuegos el Sr. Ramón Alvarez Presidente de la Colonia Española de aquella Ciudad. Fué despedido en la Terminal por familiares y amigos.

Tren Expreso Limitado.— Llegaron ayer por la mañana por este tren de: Camagüey el Agente de la Policía Judicial Sr. Casimiro Reyes, Pedro Fernández Cobo y sus familiares, Ricardo A. de la Costa, Enrique Barrios y su esposa, Braulio Portela, el Comandante del E. Pedro Vilató, Arturo Ibarra y su esposa; de Holguín, la señora Aurora Rodríguez de Freyre y sus hijos; de Santiago de Cuba L. M. Skepard; T. D. Fischer; de Santa Cruz del Sur, la simpática señorita Trinidad Cabrera, de Puerto Padre, Angel Hrinchet y Julio Viliegas; del Central Palma, José Morell; de Santa Clara, Cándido Callada.

El Cónsul de Cuba en Santiago de Cuba.— Regresó ayer tarde a Santiago de Cuba, el señor Ramón Seijas, Cónsul de Venezuela en aquella Ciudad.

Tren a Santiago de Cuba.— Salieron

DIARIO DE LA MARINA

FUNDADO EN 1832

DIRIGIDO HASTA 1919 POR DON NICOLAS RIVERO Y MUÑIZ

Editado por la Compañía DIARIO DE LA MARINA (S. A.), cuyo programa consiste "en la defensa de los intereses generales y permanentes de la Nación cubana, de los especiales de la colonia española establecida en la misma y de la unión y armonía entre los diversos elementos que conviven en el país".—Art. 1o. de los Estatutos.

OFICINAS: { Nueva York . . . . . Broadway at 71 St. / Habana . . . . . Prado 103

PRECIOS DE SUSCRIPCION:

HABANA		PROVINCIAS		EXTRANJERO	
1 mes	$ 1.60	1 mes	$ 1.70	1 año	$ 21.00
3 idem	" 4.80	3 idem	" 5.00	6 meses	" 11.00
6 idem	" 9.00	6 idem	" 9.50	2 meses	" 6.00
1 año	" 18.00	1 año	"19.00		

SUSCRIPCION DOMINICAL:

Sólo para el extranjero

(Países comprendidos en la Unión Postal).

6 meses . . . . . $ 4.20
1 año . . . . . " 8.40

(Países no comprendidos en la Unión Postal.)

6 meses . . . . . $ 5.00
1 año . . . . . " 10.00

Esta suscripción sólo dá derecho al número de los domingos.

TELEFONOS:

Anuncios clasificados y de suscriptores	A-1014 A-3333	Deportes	A-4732
Quejas de suscriptores	M-8404	Departamento de Radio	M-7714
Redacción	A-0301	Fotógrafo y Rotograbado	M-0844
Anuncios Administración	A-5334	Imprenta	M-9665
		Secretario de Dirección	M-9765

VIDA MUNDIAL

Por TIBURCIO CASTAÑEDA

LA "LIBERTAD DE COMERCIO" EN LA TEORIA Y EL "PROTECCIONISMO COMERCIAL" EN LA PRACTICA CONTINUAN LA LUCHA COMENZADA EN FRANCIA EN 1622

En esa fecha, cuando surgió en Francia esa Doctrina Económica con el nombre de Liberté de Commerce, en las dos obras, una de Misselden, con el título de "Libertad de Comercio" o medios de hacer florecer el Comercio (1622) página 68 y la otra, de Malines, con el de "Mantenimiento de la libertad de Comercio", (1622, página 105) no significaba ésta, libertad comercial, sin restricciones, sino libertad conferida y mantenida para comerciar por concesión del Gobernante como en un pueblo libre al cual se le concediese esa libertad, como en España por las "Cartas pueblas" del siglo XVI.

De modo que cuando mi querido amigo Carlos Miguel de Céspedes pedía la Libertad de Comercio sin restricciones, el libre cambio, entre los Estados Unidos y Cuba, en un discurso pronunciado en el Centro Comercial de New York, hablaba el lenguaje generoso del prinpicio del siglo 17, el de Misselden, y Malines, antes citados, pero no el de la posible, pero no el del clásico libre cambia de los Estuardos, de Inglaterra, ni el de la Revolución Francesa, los cuales se referían no a las Concesiones de comerciar libremente otorgadas a pueblos aislados como premio por sus hazañas, por los Reyes, sino que significaba que el comercio en sus diversas ramas no se limitase a pueblos y personas, sino para que lo realizase libremente, no para que lo realizase libremente, del modo que lo creyese más conveniente.

Ahora, después de la Gran Guerra, cuando las Naciones se encerraron, por decirlo así, en su concha comercial, levantando barreras ingentes al Comercio del extranjero para que no las invadiese con sus productos, lo cual impediría la venta de los propios, surgió la restricción comercial, que ha impuesto por la paralización del comercio que trae consigo, un proyecto, que desde hace años rueda en la Liga de Naciones de Ginebra para establecer la completa libertad comercial, esa misma que quería Céspedes entre los Estados Unidos y Cuba, en su sueño generoso, y digo generoso, porque él significa, ese intercambio libre, el desideratum que no logra la Liga de Naciones que se concrete en la realidad.

El Partido Republicano que triunfó con Hoover en las últimas elecciones para Presidente, abominando no ya de la libertad comercial del principio del siglo 17 en Francia y de mediados de ese mismo siglo, según la entendía Parker en su obra "Free Frade" (El libre cambio), de 1648, mantiene con completo convencimiento que seis veces se han hallado los Estados Unidos al borde de la ruina par reducción de sus Tarifas Aduaneras.

Yo creo firmemente que la derrota de Smith en las últimas elecciones, se debe a que dió a entender, si no lo dijo claramente, que el Partido Democrático rebajaría las Tarifas.

Y si el "sólido Sur" de los Estados Unidos se ha dividido votando una parte de los electores por Smith y la otra por Hoover, débese al clamoreo, no recogido por Smith, de que era preciso establecer derechos gravosos a los frutos similares de los que se dan en la Florida, para que esta prosperase después de los dos reveses financieron que ha sufrido en los últimos cuatro años.

Oigamos el alegato de los Proteccionistas de los Estados Unidos contra sus hermanos Librecambistas.

Pretenden aquellos que desde 1824 hasta 1913 han estado seis veces los Estados Unidos casi aruinados por reducciones hechas en sus Tarifas Aduaneras.

Estas se fijaron en los Estados Unidos desde el 4 de Julio de 1789.

En esa fecha la segunda ley que aprobaron los Estados Unidos fué francamente proteccionista. Presentó el proyecto de Ley Jones Madison, demócrata, y llevaba la firma de George Washington, siendo su propósito, "levantar las deudas que gravaban sobre los Estados Unidos y promover la protección de las Industrias."

Con esa ley se vió pronto que las industrias aumentaban sus ganancias y se pagaron 6 millones de pesos de deudas y se reunieron fondos para pagar otras más.

El 1o. de Julio de 1812 se aprobó una Ley imponiendo "derechos de Guerra."

PRIMER ERROR

Pero ya en el Congreso de 1816, creyendo que se podía prescindir de ciertos impuestos de guerra sin disminuir las tarifas de Aduana, se aprobó la Ley de 27 de Abril de 1816 que rebajó en gran parte los derechos existentes.

Y antes de que hubiese transcurrido un año se notó la escasez de dinero en las Arcas del Tesoro y hubo necesidad de tomar dinero a interés muy elevado.

Los legisladores volvieron en 1824 a establecer las tarifas altas siendo los Demócratas los que aprobaron la medida y Monroe Presidente.

El resultado de esa elevación en las tarifas se vió bien pronto. La Agricultura, las Industrias y los negocios en general prosperaron rápidamente.

Desde entonces, un Demócrata, Calhoun, afirmaba que las Tarifas Aduaneras eran contrarias a la Constitución de los Estados Unidos y así lo decía a los habitantes del Sur de los Estados Unidos, y hasta aconsejaba que no se obedeciese su implantación.

El Congreso tuvo que aprobar una ley de disminución de Tarifas para halagar a los Estados del Sur, que no se conformaron y querían mayores rebajas.

SEGUNDO ERROR

El 2 de Marzo de 1833, se aprobó una Ley por la que se reducían cada dos años todos los derechos de Aduanas que excedieran de 20 por ciento; de modo que en 1842 sólo eran los derechos del 20 por ciento.

Y en ese año se aprobó una Tarifa de protección, renaciendo la confianza en las Industrias y el Comercio. La Agricultura prosperó considerablemente.

El argumento de los libre-cambistas se concretaba en la palabra "baratura" en la vida diaria, triunfando en 1844 con un Presidente y un Congreso Democrático.

TERCER ERROR

La Ley de Walker de Julio de 1846, sustituyó la tarifa "ad valorem" por la específica y derechos mínimos, lo que hizo que dismonuyesen considerablemente los ingresos de Aduanas.

CUARTO ERROR

Para atender las constantes demandas de los Estados del Sur que querían una disminución de las Tarifas, se dictó la Ley de 3 de Marzo de 1857, que destruyó, según decían los Republicanos, el sistema proteccionista Aduanero de los Estados Unidos, pues poco importaba la baratura de algunos productos, cuando no había dinero para comprarlos. Por todas partes se veían comerciantes quebrados y parecía la situación como copia de la de 1816.

El 12 de Abril de 1861 se establecieron elevadas Tarifas Aduaneras, notándose pronto la prosperidad en toda la Nación, y coincidiendo con los resultados de la Guerra Civil, se llegó pronto a una gran prosperidad.

Una de las medidas implantadas después de los 28 años del goce de Tarifas de protección, desde 1865, hasta 1893, fué la imposición de 28 pesos por tonelada de raíles de ferrocarril, siendo el resultado una gran actividad y consiguiente ganancia en las fábricas de raíles y construcción de ferrocarriles.

El primero de Octubre de 1890 se implantó la Tarifa de Mc Kinley, que comprendía gravosos derechos a los productos agrícolas.

QUINTO ERROR

El Congreso democrático tuvo que reducir el costo de la vida y no vió medio más rápido que la reducción de las Tarifas Aduaneras, por la Ley de 27 de Agosto de 1894.

Pero es lo cierto que hasta 1897 en que se puso en vigor la Ley de tarifas de protección de Dingley no mejoró la situación comercial y del Tesoro.

Cuando Wodrow Wilson tomó posesión de la Presidencia en 4 de Marzo de 1913, los Estados Unidos se hallaban en plena prosperidad, cumpliéndose entonces los 52 años de la existencia del Partido Republicano.

Las importaciones, sin embargo, llegaban a 1,000 millones de pesos; luego se consintió la entrada a numerosísimos obreros extranjeros y sobrevino la Gran Guerra, haciendo necesario el cambio de toda la economía Nacional con los enormes Empréstitos de la Gran Guerra.

SEXTO ERROR

Cuando la Ley Underwood entró en vigor el 3 de Octubre de 1913, antes del principio de la Gran Guerra, 4.500,000 hombres y mujeres estaban sin trabajo.

Y la Gran Guerra con sus Empréstitos numerosos vino a salvar por el momento la situación económica de los Estados Unidos.

CONCLUSION

"A donde quiera que fueres haz lo que vieres", dice el proverbio; y sería un gran error abrir las puertas de las Aduanas de una Nación a otra Nación que cierra las suyas.

De ahí que a la larga se imponen no las leyes rígidas del Libre cambio o el Proteccionismo, sino las necesarias para hacer lo mismo que hacen las demás Naciones. Y como éstas tratan de aumentar los derechos de Aduanas para protejer sus productos y el trabajo de los obreros que los levantan, de ahí que una Nación no debe ser Librecambista ni Proteccionista, sino Oportunista.

EN EL DECIMO ANIVERSARIO DE LA MUERTE DE EDMUNDO ROSTAND

IMPRESIONES Y REGUERDOS

POR LUDWIG FULDA (1)

MIS relaciones de amistad personal con el célebre dramaturgo francés, autor de Cirano y de tantos otras obras maestras, remontan al año 1895, en que traduje "los Románticos", la primera de su comedias. Estrenada en el "Lessing Theater" de Berlín, representada poco tiempo después en el Burgtheater de Viena (donde el actor Mitterwurzer hizo el papel de Straforel una de sus más afortunadas creaciones) y sucesivamente en diversas ciudades de Alemania, la deliciosa comedia de Rostand, modelo de gracia y ligereza, fué acogida en todas partes con el éxito más lisonjero. Tan pronto como mi traducción apareció impresa, hice llegar un ejemplar de la misma a manos de Rostand y éste, consumado conocedor de la lengua alemana (en mi poder conservo un retrato suyo con dedicatoria escrita en alemán y, además, con carácteres góticos) se apresuró a dirigirme una larga carta, en extremo elogiosa para mi trabajo y, a la vez, demostrativa de que se había tomado la molestia de estudiarlo hasta en los más mininos detalles. De esta carta he de permitirme traducir aquí el último párrafo porque sus palabras honran a su autor mucho más aún que a la persona a quien fueron dirigidas: "Una sola cosa me ha desagradado— escribió Edmundo Rostand —hasta el punto de resultarme penosa: ver que su nombre no figuraba en la portada y como en el interior aparecía tan sólo impreso en minúsculos caracteres. Ya justicia hubiera exigido redactar la portada en esta forma: "Los Románticos" por Ludwig Fulde, inspirados en la obra de Edmundo Rostand, con el nombre de usaed en grandes caracteres y el mío degajo, en caracteres más pequeños".

Al poco tiempo de haberse estrenado en París, con éxito verdaderamente extraordinario, el "Cirano de Bergerac" me encargué asimismo, por deseo expreso de Rostand,de traducir su nueva producción al alemán. Con tal motivo recibí del autor de Cirano una carta en la que figuran los siguientes pasajes: "Tan pronto como me fueron hechas las primeras indicaciones sobre la representación de Cirano en Alemania, contesté que para la traducción de una obra que yo estimo intraducible, el único traductor posible era usted y añadí que solo en el caso de que usted se encargara de la traducción concedería el permiso necesario para que Cirano pudiera ser estrenado en Berlín".

Cuando hube terminado mi trabajo hice, en mayo de 1898, un viaje a París, al objeto de poder asistir allí a una representación de la obra y aclarar directamente con el autor una serie de pasajes del texto que no había conseguido poder descifrar por completo. Rostand me recibió con amabilidad extrema y en su hospitalario hogar pasé entonces horas interesatísimas que figuran entre las más ricas en estímulos y enseñanzas de mi vida entera. Su cabeza fina y bien modelada, su aristocrático perfil, su pálido rostro, su acentuada delgadez que le hacia aparecer casi como un muchacho, eran como otros tantos reflejos de su naturaleza nerviosa, sensible y delicada. Su trato de compañero a compañero era llano y exento por completo de afectación. Nada pudo la Gloria, llegada en plena juventud y con ímpetu irresistible, contra su natural modestía. Rostand pertenecía sin disputa a la raza de esos grandes espíritus, por natural inclinación alejados de los vaivenes del mundo, cuya consciencia de la propia personalidad antes peca por defecto que por exceso.

Mi traducción de Cirano a cuyo minucioso estudio se consagró Rostand sin pérdida de tiempo tuvo la fortuna de merecerle una opinión más entusiasta aún, si cabe, que la de "Los Románticos". Por boca del propio Rostand me fué precisada la significación exacta de una serie de vocablos y giros anticuados cuyo sentido no me había sido posible dilucidar en Berlín, a pesar de haber pedido ayuda y consejo a no pocos compatriotas del poeta. Los versos en cuestión fueron inmediatamente refundidos y la fidelidad de la traducción alemana al texto francés llegó de este modo a ser completa.

Una de las cosas que con más interés me preguntó Rostand fué si también en Alemania un gran éxito bastaba para despertar tales tempestades de envidia y de malvolencia como las había levantado en Francia el triunfo de Cirano. Amablemente me acompañó a presenciar una de las representaciones de la obra en el Teatro de la "Porte Saint Martín" donde localidades y entradas se agotaban cada noche desde hacía seis meses. Desde un palco central de primer piso seguíamos ambos la magnífica interpretación, tan ajustada y brillante aquella noche como el día del estreno a pesar de haberse dado ya más de 200 representaciones de la obra. Unicamente Coquelin pareció dar, durante el primer acto, visibles muestras de fatiga. Rostand me explicó la causa de que así ocurriera. Varias veces por semana se daban de la obra representaciones de tarde y Coquelin estaba obligado a representar dos veces en un solo día el papel de protagonista ya de suyo aplastante. La fatiga del gran actor era más que comprensible. "Pero verá usted como todo cambia— me dijo Rostand— tan pronto Coquelin sepa que estamos los dos aquí". Terminado el acto visitamos al gran actor en su camerino, cuidando, claro está, de no delatar el objeto de nuestra visita. La presunción de Rostand no resultó fallida. A partir del segundo acto Coquelin puso en su interpretación todo el ímpetu y la voluntad de una noche de estreno.

A los pocos meses tuvo lugar en Berlín la primera representación de Cirano en el Deutsches Theater y la creación que Josef Kainz hizo del héroe de Rostand en nada desmereció de la de Coquelín: al contrario, llegó incluso a superarla en temperamento, en distinción y, sobre todo, en juventud. Si inmenso había sido el triunfo de la obra en París no fué apenas menor el éxito alcanzado en Berlín y el conseguido un mes más tarde en el Burgtheater de Viena, con Ernst Hartmann en el papel de protagonista. Varios centenares de representaciones en Berlín y cerca de 100 representaciones en Viena atestiguan esta afirmación.

Cirano fué sucesivamente representado en todos los teatros de lengua alemana y en todas partes con éxito extraordinario hasta el punto de que hoy, al cabo de 30 años, no ha cesado de figurar en el repertorio de muchos teatros y compañías. Del libro en alemán se han hecho hasta ahora 35 ediciones.

Desde las bellas jornadas de París no tuve ocasión de volver a encontrarme con Rostand. Nuestras relaciones por correspondencia fueron, en cambio, incensantes y sé que la amistad con que quiso distinguirme solo se extinguió con su prematura muerte. La mía, y mi veneración, no han cesado de acompañarle en la tumba.

(1) Ludwig Fulda, uno de los más celebrados comediógrafos alemanes contemporáneos, autor de una espléndida traducción de "Cirano de Bergerac" y adaptador a la escena alemana de varias obras del teatro clásico español, dedica al gran dramaturgo francés de quien fué colaborador y amigo, con motivo del décimo aniversario de su muerte, el presente artículo.

De Como Murió Tisza

PARA EL "DIARIO DE LA MARINA"

Hace ahora diez años que fué asesinado el conde de Tisza, uno de los estadistas europeos que más han influido en la política de los últimos tiempos.

El conde de Tisza acusado equivocadamente, injustamente, por algunos escritores de haber sido uno de los principales causantes de la guerra europea, fué el estadista austro-húngaro que más se esforzó en que Austria no declarara la guerra a Servia y el único que tuvo el valor de decir a sus belicosos compañeros: "Dadme una pluma, porque quiero que las generaciones futuras sepan que yo no he querido la guerra..." Que el conde de Tisza hizo cuanto pudo por impedir la conflagración europea lo sé yo, pues él mismo me lo dijo en el año 1916 cuando me recibió en la Presidencia del Consejo de Ministros, de Hungría, y lo prueban clara y evidentemente los documentos archivados en Budapest.

Acerca de su muerte también se han escrito muchas inexactitudes, y es para poner bien los puntos sobre las íes de la Historia que escribo estas cuartillas ahora al cumplirse el décimo aniversario de la muerte del conde de Tisza, cuartillas que puedo hilvanar gracias a los datos auténticos recogidos personalmente en el mismo salón de la "Villa Roheim" donde el conde de Tisza murió.

La "Villa Roheim" es un edificio señorial de dos pisos situado lejos del centro de la capital de Hungría, en la Hermine-ut, a pocos pasos del parque de Budapest, conocido con el nombre de "Selva de la ciudad". En el piso bajo vivía el conde de Tisza con su esposa, la condesa de Tisza, y su hija, la condesa de Almasy. En el primer piso de la misma villa vivía a la sazón con su familia, el propietario de la "Villa Roheim", quien ahora reside con los suyos en el piso bajo ocupando los mismos aposentos que ocupó el conde de Tisza hasta el día de su trágica muerte.

El conde de Tisza, cansado de la guerra y de la política, se había retirado en la "Villa Roheim" y gozaba del silencio que reina en el barrio más aristocrático de Budapest y respiraba el aire puro que emana de sus jardines, cuando, con la rapidez del relámpago estalló la revolución en Budapest, en Viena y en casi todas las ciudades importantes de la ex-Monarquía austro-húngara. Un íntimo amigo del conde de Tisza entró inesperadamente en la "Villa Roheim" y le dijo con tono suplicante al más valiente de todos los húngaros: "Conde..., huid...!" El conde, sentado a su mesa de trabajo, que estaba en un rincón de su gabinete, copia exactísima de uno de los salones más artísticos de la Alhambra, contestó: "¿Yo huir..? ¿Yo que nunca he desertado ni he sido cobarde...? Nunca.....!" El amigo de Tisza se retiró.... Pocos momentos después tres soldados republicanos, armados con fusiles y puñales, entraron en el "foyer" de la "Villa Roheim" profiriendo gritos y amenazas.. La servidumbre se escondió.... El conde de Tisza salió al encuentro de los intrusos... Detrás de él, su esposa y su hija.....

—¿Qué queréis...? —"preguntó el conde.

—Decidnos antes qué tenéis en la mano derecha" —preguntó a su vez, descarada y enérgicamente, uno de los tres soldados.

—Un revólver —contestó Tisza.

—Entregádnoslo en seguida— gritaron los tres soldados.

—Nunca, también vosotros venís armados—dijo el conde.

Los soldados mandaron a las dos damas a retirarse en un salón contiguo, pero ellas, en vez de alejarse, se acercaron más al conde como para protegerlo con sus cuerpos y fingieron no haber oído la palabras de los soldados. Estos últimos repitieron una segunda vez "¡Fuera de aquí!", y la respuesta de las dos damas fué:" Antes la muerte.....!"

Uno de los soldados grito: "Por la tercera y última vez, conde Tisza, os mando entregarnos el revólver".

Tisza, mirando de arriba abajo y despectivamente a los tres soldados, arrojó el arma a los pies de ellos.

Uno de los soldados gritó: "Vuestra hora ha llegado..!" A mismo tiempo sonaron tres fusilazos y el conde de Tisza cayó al suelo entre su esposa y su hija....

Los soldados dieron media vuelta y desaparecieron de la "Villa Roheim".— Pocos minutos después el jefe de Policía, Szentkiralyi, entró en la casa de Tisza y encontró al expresidente del Consejo muerto, y, desmayadas, a la condesa y a su hija.... Media hora más tarde dos mujeres solas, completamente solas en la soledad de la "Villa Roheim," velaban el cadáver de su esposo y padre, cuando inesperada y marcialmente entró en la sala mortuoria un oficial, quien, después de cuadrarse teatralmente, pronunció estas palabras: "En nombre del primer Presidente de la República de Hungría vengo, condesa, a daros el pésame por la muerte de vuestro esposo....." La condesa, sin alzar la cabeza ni mirar al oficial, contestó con un sollozo.....

Desapareció el oficial... Fuera, en las calles de Budapest, millares de personas de ambos sexos celebraban el nacimiento de la República y el fin de la guerra....., aquella guerra que el conde de Tisza no había querido.

DANUBIAL

Budapest, noviembre de 1928.

INSTANTANEAS NEOYORQUINAS

Por LUIS C. SEPULVEDA

(Propiedad literaria asegurada. — Prohibida la reproducción)

ANTE una tragedia consumada como la del hundimiento del "Vestris", los fríos tecnicismos de las investigaciones legales resultan fútiles, extemporáneos e irreverentes y sólo conducirán a culpar a quienes murieron absueltos ya de toda culpa por el heroismo del propio sacrificio. Por eso, en casos como éste, en los cuales el inmanente poder de los intereses que prolongan su existencia y su fuerza hasta más allá de las fronteras de la muerte y por encima de la tumba inmensa que el mar abrió en sus ondas para más de un centenar de víctimas, se pueden defender, debemos con más nobleza dedicarnos a rendir el tributo de nuestra admiración a los otros, a los sobrevivientes que en el trance fatal y despreciando la propia existencia se dispusieron a tener encendida la antorcha del gran amor humano.

Sobre el fondo pavoroso de esta tragedia, surgiendo de la escena fantasmal del naufragio, dos figuras ilustres se agigantan con proporciones de milagro y desde el presente proyectan la magnitud de sus heroismos como inmensos fanales que se hunden en el amanecer del porvenir: Madame Yoshio Inouye y Lionel Licorish.

Distanciados por clasificaciones sociales, diferencias de razas, creencias, de sexo y de nacionalidad, Madame Inouye y Lionel Licorish estuvieron en cambio unificados por ese eslabón universal y eterno del heroismo, de la nobleza y de la humanidad.

Las hazañas de los dos héroes de este drama de horror son, como todos los grandes hechos que han asombrado a la casta humana desde que esta adquirió la cualidad del asombro, sencillas y espontáneas como son los brotes de la sinceridad.

El "Vestris", con una gran herida abierta en el flanco se inundaba de muerte con toda la amargura del mar, inclinándose definitivamente, sin poder resistir ya a los embates de las ondas salobres y bravías. Desde el puente el capitán dió la orden final: "Primero las mujeres y los niños". Y en la gran confusión, empujados por las angustias del salvamento, los niños y las mujeres descendieron en los primeros botes, alimentando la esperanza de prolongar aquella agonía que ya estaba a punto de llegar al fin. Luego los demás pasajeros y la tripulación, saltando al agua o a los otros botes, abandonaron para siempre el navío cuando ya las olas empezaban a arrasar el palo mayor. La tarde, mientras tanto, se ennegrecía de tempestad, y la salvación aún no se vislumbraba en el horizonte. La angustia en cambio, se extendía sobre toda la superficie marítima, y la muerte continuaba su multiplicación!

Las tinieblas de la tormenta se fundieron con las de la noche y bajo ese manto de misterio se esfumaron muchas vidas en plenitud. Bajo un pedazo de tabla, arrancado por la furia del oleaje a la nave hundida, una mujer fina y diminuta, pero fuerte por la fe y la voluntad, resistía esperanzada en la supervivencia de su compañero, de cuyos brazos la arrancaron las reregulaciones de un código establecido por quienes quizás nunca vieron el mar. Sobre aquel frágil vestigio de la gran tagedia la mujer fina y diminuta duró muchas horas confiando en que la deriva le devolvería el ser amado que le fuera arrebatado por la tempestad Y se lo devolvió, sí, pero exánime, rígido, ya, flotando sobre la cresta de una ola. Y la dama, Madame Inouye, recogió con la mano que le quedaba libre el cadáver de su esposo, el oficial japonés que enviara el Mikado de Cónsul a la capital del Plata...

Amanecía en el mar.

Aquí y allá, los náufragos que habían sobrevivido a la noche y al desastre braceaban con la desesperación de los esfuerzos que ya están a punto de fallar. Pero Madame Inouye continuaba impasible, con su estoica tranquilidad oriental, sosteniendo el cadáver de su marido, y si aún se mantenía agarrada al desecho del naufragio que le servía de sostén, era, más que para salvarse a sí misma, por salvar el despojo que le desvolvió la tempestad. Aquella ya no era una lucha por mantener la vida, sino por conservar en sus brazos a la muerte.

El "Wyoming", en tanto, estaba a la vista, y los botes salvavidas se acercaban a velocidad. Empero, llevaban una consigna: no recoger cadáveres. Y este fué el momento macabro y cruel. Los marinos recogieron a la dama que agotada por el esfuerzo de tantas horas de lucha, no se dió cuenta de que el cadáver del Mayor Inouye quedó abandonado sobre el vaivén feral. Sólo cuando volvió en sí sobre la cubierta del crucero yanqui, Madama Inouye se dió cuenta de su doble infortunio; su esfuerzo había sido inútil, tan inútil como le resultaba ahora su existencia condenada para siempre a la desolación...Pero un marconigrama interceptado por el "Wyo-Ming" le devolvió la tranquilidad a la dama heroica: el gobierno americano había ordenado recoger el cadáver del cónsul japonés para devolvérselo a la Cancillería del Mikado.

Y horas después se volvían a reunir en Nueva York Madame Inauye y su esposo. El, en una urna convertido en cenizas, y ella, enlutada y triste, pero estoicamente tranquila; y los dos emprendieron de nuevo el viaje, ya no el de Buenos Aires, sino el del regreso, doloroso y trágico, hacia las playas de su Japón nativo donde florece el loto sagrado y fructifica en estoicismo la heroicidad.

* * *

MIENTRAS que la gran metrópoli americana, sobrecogida aun por los detalles de horror admiraba la sublime hazaña de Madame Inouye, el otro héroe, Lionel Licoris, desembarcaba también del navío que lo recogió.

Licorish es negro, joven y fuerte como todos los hombres de su raza. Formaba parte de la tripulación del "Vestris", y fué uno de los últimos en saltar al agua cuando ya los botes útiles habían sido ocupados por los menos aptos para luchar a brazadas con el mar. Nadó varias horas, y ya cerca del anochecer vió uno de los botes abandonado en medio del temporal. Lo alcanzó a nado; en el fondo del bote se hallaba un náufrago que había perdido el conocimiento y los remos. Licorish siguió nadando hasta recoger las escalanmeras que frotaban abandanadas, y regreso con ellas a empezar la gran epopeya. Aquel héroe de bronce fué recogiendo uno a uno a cuantos náufragos encontró. Multiplicando sus fuerzas, le arrebató al océano veinte vidas y ya al final, cuando no quedaba a la vista a quien salvar, el gran esfuerzo de Licorish entró en la laxitud de un colapso.

En ese momento, como puesto por la Providencia, uno de los barcos de auxilio llegó a recoger a los recogidos por el negro heroico en aquella noche fatal.

Hoy Nueva York colma de honores al varonil Licorish, el héroe negro del "Vestris"; los teatros le ofrecen contratos fantásticos para exhibirlo por todo el país; las instituciones financieras y humanitarias le enriquecen con regalos en efectivo, y el pueblo todo le ofrece el tributo de la gran admiración general.

* * *

MADAME Inouye, la dama amarilla, y Lionel Licorish, el gentil-hombre negro, han llenado una página de nobleza y de heroicidad, ante el aspavientos de los puritanos, y del Ku-Klu-Klan que no creen sino en la superioridad de su raza de reconocidos antecedentes bárbaros, sólo porque el "Mayflower" no corrió la misma suerte del "Vestris" cuando traía a esta tierra su carga de dudosa colonización.

Nueva York, Noviembre 1928

(Copyright, By Pallas Features Syndicate).

(Prohibida la reproducción.)

DESDE VIENA

La Muerte de un Gran Poeta

Ottovar Kernstock, el Cura de Festenburg

(Para el DIARIO DE LA MARINA)

ACABA de fallecer en el monasterio de Festenburg, cerca de Vorau, en Estiria, el más popular poeta austriaco, Ottokar Kernstock, pocas semanas después de haber cumplido ochenta años. Su cumpleaños coincidió con la celebración de los grandes festivales schubertianos que tuvieron lugar en Viene a mediados del próximo pasado mes de octubre, con cuyo motivo se le tributaron honores públicos que pusieron de manifiesto el rango prominente que el nombre del "cura de Festenburg" ocupa en el mundo literario y lo mucho que se le quería y admiraba en todos los países de habla alemana.

Kernstock era austriaco, por haber nacido en Estiria, donde escribió sus magníficas poesías, pero también era alemán, por estar firmemente convencido de que sólo en terreno político existe una pequeña diferencia entre el pueblo austriaco y el alemán. Sus poesías reflejan los sentimientos de la gran mayoría de los austriacos y son una continua para la unión de Austria y Alemania. De ahí la gran popularidad de que gozaba Kernstock, no sólo en su patria chica, sino también en Alemania, considerada por él mismo como la madre espiritual de todos los que hablan la lengua de los dos más grandes poetas alemanes: Schiller y Goethe.

Ottokar Kernstock nació en 1848 en la ciudad austroalemana de Marburg, que desde el año 1918, y a raíz de una paz injusta y cruel pertenece a Yugoeslavia. En Graz, capital de Estiria llamada por Napoleón "la ville de l'amour" porque el río que baña los muros de sus edificios es "die Mur" (la Mur...) donde el padre Kernstock residió algunos años desempeñando un cargo público, frecuentó el joven poeta la escuela primaria. Terminados sus estudios de bachillerato en el "Gymnasium" de Admont, situado en el corazón de Estiria, regresó a Graz para dedicarse al estudio de la jurisprudencia, estudio que inesperada y espontáneamente interrumpió para entrar en calidad de novicio en el célebre convento de los padres agustinos, de Vorau, en la Estiria oriental. Nunca ha dicho Kernstock el motivo que le indujo a trocar la Universidad de Graz por el convento de Vorau, y la Jurisprudencia por la Teología; pero... algunas poesías suyas parecen ser el fruto de un dolor profundo causado por un gran desengaño juvenil... Alejado del mundo y en la soledad del convento de Vorau, dedicose el joven teólogo al estudio de la paleografía.

Poco después de su ordenación, en el año 1871, fué nombrado Kernstock archivero y bibliotecario del convento de Vorau, donde tuvo sobrada ocasión de enriquecer sus conocimientos en el terreno de la poesía y tradición alemanas. En 1877 fué nombrado párroco de San Lorenzo, en la región montañosa del Wechsel, y fué allí en la soledad de las verdes y frondosas selvas estirianas, que por vez primera sintió vibrar en su alma la cuerda de la poesía. Su primera composición poética escrita en San Lorenzo, publicola la revista "Fliegende Blätter", de Munich, en cuyas columnas escribió Kernstock hasta que ella también "sucumbió", hace poco, bajo el peso de un siglo.

De San Lorenzo fué transferido Kernstock a la romántica aldea de Reinberg, donde igualmente en la soledad de las montañas escribió páginas literarias, en las que se vé la mano de un gran artista y se siente palpitar el corazón de un gran sacerdote y de un sincero alemán. Desde hace unos decenios vivía Kernstock en Festenburg, monasterio muy pintoresco situado en la cima de una montaña elevadísima; allí, lejos del mundo y cerca de Dios, escribió "el monje de Estiria" las obras que le han dado fama e inmortalidad en todos los países de lengua alemana, siendo las más conocidas y populares: "Cuentos de Navidad", "El ruiseñor Solitario", "Bajo los tilos", "Las pinturas del castillo de Cydiacy", "Desde mi jardín" y "Las golondrinas de mi campanario". Entre las obras más recientes de Kernstock figuran "Lirios bélicos", obra poética, inspirada en la lucha de los Imperios centrales, "La bendición de las armas estirianas", y finalmente, "La fuente parlante", libro escrito después de la guerra europea y titulado así para probar que ni los horrores de la guerra ni el hambre pudieron sellar sus labios ni agotar su inspiración. Muchas de las poesías de Kernstock han inspirado a los más célebres compositores de Austria, Suiza y Alemania, y no existe ninguna sociedad coral en los países mencionados que no tenga en su repertorio una docena de "lieds" de Kernstock, el sacerdote, poeta y patriota que al ver luchar y sufrir a sus conciudadanos escribió estas palabras: "Con vosotros sufro y lucho, pues también bajo mi sotana palpita un corazón alemán".

Con motivo de la fiesta relativamente reciente de su cumpleaños, más de un millón de austriacos, alemanes y suizos vitorearon a Kernstock en las calles de la capital de Austria, el Ayuntamiento lo nombró "hijo prodilecto de Viena", y la Facultad de Filosofía y Letras de la Universidad de Graz le otorgó el título de "doctor honorario". Terminadas las fiestas schubertianas, Kernstock regresó a su querido Festenburg, donde acaba de cerrar los ojos para siempre, para nunca jamás volver a ver a su adorada y hermosísima patria estiriana.

DANUBIO.

Viena, Noviembre de 1928.

A Través de la Vida

POR HECTOR DE SAAVEDRA

Señor Presidente del "Centre Catalá":

Distinguido señor representante de la Asociación de Antiguos Alumnos de Mimó:

Apreciables señores de toda mi consideración: he leído en este periódico que han organizado ustedes un banquete en homenaje al doctor Claudio Mimó. En raras ocasiones como ésta, semejante noticia no ha traído a mis labios la sonrisa irónica con que ustedes, también saludan estas pleitesías en que se conviene no indagar el porqué de las cosas Un acto de amistad, aunque sea aparente es siempre laudable y aunque el verdadero mérito se sienta preterido y haya una íntima protesta contra la exaltación de quien carece de títulos, el gesto es cordial y nadie que tenga espíritu generoso saldrá al camino a contrarrestar una buena acción.

Pero llega un caso, como el presente, y el alma se siente confortada. Por mucho cieno que haya en Dinamarca todavía se pisan tierras sólidas y firmes.

Muchos lectores, con la sonrisa escéptica y desdeñosa de que hablé antes, se habrán preguntado: ¿Quién es este Mimó?, y ¿qué es lo que ha hecho? ¿Cumplir 85 años? ¡Valiente gracia! ¡Sin esfuerzo alguno hay muchos que rebasan de esa edad!

No se puede ser universalmente conocido, y aun hay en nuestro pequeño país personas que tienen una vaga idea de nuestros grandes hombres, y otros que los ignoran por completo, así no es extraño que alguien no sepa quién es Mimó.

No voy a revelarlo a sus compatriotas los catalanes ni a sus hijos que son todos sus discípulos y que lo estiman y lo aman tanto que se lo saben de memoria; y su amistad y su culto ha engendrado una asociación inefable para reverenciarlo.

Pero yo voy a decir lo que sé de Mimó. Hace poco más o menos un cuarto de siglo lo conocí, superficialmente, en aquel Union Club que tiene para mí una larga historia de recuerdos. Un día, ante un problema que tenía yo empeño en resolver me presenté a Mimó en el colegio, suyo, de que era director.

—Hay un niño, hijo de una buena mujer a quien mi esposa y yo estimamos mucho, que necesita educación. No es necesario decirle por qué causa su pobre madre no puede ponerlo en un colegio y yo, desgraciadamente, no estoy ahora muy desahogado por lo que vengo a rogarle que me ayude en los gastos de esta educación.

Mimó que sólo me conocía de nombre me miró un rato, vaciló un poco y me dijo:

—Mándeme el muchacho.

El niño fué al colegio, comenzó sus estudios y como era dócil y bueno se hizo querer. Pero al primer mes, cuando fuí a pagar la pensión, Mimó se negó rotundamente a recibir ni un centavo.

El niño es ya un hombre. Por largos años estuvo en el colegio y cuando el doctor Mimó pasó la dirección del plantel a su hijo Pablo, el alumno continuó allí porque "Don Pablo—como le llamaba el niño—era muy bueno".

En las historias de este género, el muchacho se casa con la hija de Rotschild; pero aquí el joven entró de humilde empleado en la aduana, y todos los vaivenes de la política lo respetaron porque ocupaba uno de estos puestos, muy insignificantes pero que constituyen la confianza de los jefes. Ahí está todavía, sosteniendo a su madre, y sin que por su mísera existencia haya pasado, como no sea en sueños, la visión de una esposa, el contentamiento de la fortuna que a tantos otros sonríe.

Estoy seguro que muchas de las señoras que hacen

LOS TEAMS DE OREGON Y STANFORD HAN PASADO COMO UN TIFON SOBRE LOS CAMPOS DEL ESTE

JIM BOTTOMLEY DECLARADO EL PLAYER MAS VALIOSO DE LA LIGA NACIONAL EN 1928

FUE VENCIDO EL CUBA POR LOS ROJOS CLAVELES DEL HABANA EN EL MATCH DE LA MAÑANA DE AYER CON SCORE DE 22x6

La ofensiva del Habana, que está como las aguas del Mississippi cuando salen de madre, no encuentra muro de contén en su marcha arrolladora, borrando cuanto se opone a su paso impetuoso

HOY A LAS 3 P. M. TERCER JUEGO DE LA SERIE

Mucho público asistió ayer mañana, como asiste todos los domingos, a los grounds almendarinos. Se batían Habana y Cuba en el segundo game de la serie de tres que dará término esta tarde. Mike puso en el box de los Claveles Rojos al diminuto Acostica, y Luque llevó a la línea de fuego a Raul Alvarez y Portocarrero. El Habana no se hizo esperar para anotar y en el inning de apertura puso la primera en la frente al tener tres corredores en bases, los que habían logrado llegar hasta esas posiciones por causas distintas entrando los tres en la accesoria de Margot al mofar Baró un fly que le enviaron a lo profundo del right.

En el segundo episodio continuó el ataque y los Claveles convirtieron esa entrada en un año nuevo chino; tal cantidad de voladores había en el espacio, tal cantidad de petardos estallaban por doquiera, sin contar las rueditas de fuego, busca-piés y otras maravillas de la pirotecnia roja. El caso fué que cuando se disipó el humo de la pólvora se veía en el encasillado de las carreras un enorme número 6.

No siendo en los innings tercero y cuarto y en el noveno, que no tuvieron necesidad de jugarlo, en todos los demás anotaron cuanto les pareció a los pati-rojos. Un total de 22 carreras y 21 hits; una gran práctica al bate para el Habana: eso es todo.

La accesoria de Margot no quedó huérfana de la visita luqueña, pues en ella pernoctaron seis, dos veces el manco Holloway, una el desdentado Marcell, y Juddy Johnson, Chacón y Raul Alvarez también la visitaron una vez per cápita, dando un total de seis carreras, para las que tuvieron que batear trece hits y valerse de tres errores del campo habanista. Baró hizo la gracia de mofar dos flys, pues además del que dió tres carreras en el acto de apertura, en el sexto se le fué de entre las manos uno que le había mandado Dihigo; muy gracioso Baró.

Raul Alvarez, que es un bateador unitico, también llamó mucho la atención de los fanáticos al cristalizar un batazo de tres esquinas, un verdadero batazo de hombre grande, a lo más profundo del right-center, anotando momentos después al volarla Acostica a primera al tratar de realizar el out de Holloway que había dado un machucón a la bola, todo lo cual tuvo lugar en el quinto inning. Los fanáticos se divirtieron de lo lindo en esta gran fiesta de bateadores. Esta tarde a las tres da comienzo el tercer juego de la serie Habana-Cuba, de la que ya tienen ganados dos los Claveles Rojos.

Guillermo PI.

CUBA

	V.	C.	H.	O.	A.	E.
Holloway, lf	5	2	4	5	0	0
Marcell, 3b	5	1	3	1	3	0
Charleston, cf	4	0	2	3	1	0
Baró, rf	5	0	0	2	0	2
Johnson, 2b	4	1	1	1	1	1
Washington, 1b	4	0	0	5	0	0
Chacón, ss	3	1	2	2	2	0
Brown, c	3	0	0	2	1	0
R. Alvarez, p	4	1	1	0	0	0
Cueto, c	1	0	0	2	0	2
C. López, c f	1	0	0	1	0	0
J. Ramos, x	0	0	0	0	0	0
Totales	39	6	13	24	8	5

HABANA

	V.	C.	H.	O.	A.	E.
Alfonso, 3b	7	1	2	1	3	2
Bejerano, lf	6	3	5	4	0	0
Oms, cf	5	2	3	3	0	0
Wilson, 1b	4	2	3	6	1	0
Smith, rf	4	5	3	5	2	0
Rojo, c	5	1	1	2	0	0
Dihigo, ss	3	3	1	1	4	0
Herrera, 2b	5	3	2	2	2	0
Acosta, p	4	1	1	0	0	1
Arango, 1b	1	1	0	3	0	0
Totales	44	22	21	27	12	3

Anotación por entradas

Cuba	020	020	200— 6
Habana	360	016	51x—22

Sumario

Three base hits: Bejerano; Smith 2; Alvarez; Dihigo.

Two base hits: Wilson; Johnson; Rojo; Oms.

Sacrifice hits: Acosta 2; Smith; Dihigo.

Vases robadas: Dihigo; Herrera.

Double plays: Dihigo a Herrera a Wilson; Charleston a Chacón; Smith a Arango.

Struck outs: Acosta 1; Alvarez 4.

Bases por bolas: Acosta 1; Alvarez 7.

Wilds: Alvarez.

Tiempo: 2 horas 3 minutos.

Umpires: González (home); Magriñat (bases).

Anotador: Hilario Franquiz.

Observaciones: x corrió por Marcell en el noveno.

EL INICIALISTA DEL SAN LUIS CASI POR UNANIMIDAD DECLARADO EL MEJOR

Obtuvo Bottomley 76 de los 80 votos posibles, 6 más de los que recibió Freddy Lindstrom de los Gigantes que ocupó el 2do. lugar

NUEVA YORK, Dic. 2 (UP).—Jim Bottomley, primera base de los Cardenales de San Luís fué declarado hoy por un comité de ocho cronistas de baseball el jugador más valioso de la Liga Nacional en la temporada de 1928.

Bottomley a quién desde hace tiempo se considera como uno de las mejores primeras en esa Liga recibió 76 de los 80 votos posibles, o sean 6 más que los adjudicados a Freddy Lindstrom de los Gigantes, la segunda selección para el puesto

De acuerdo con el sistema de elección hoy empleado esta se efectúa por el comité de ocho miembros cada uno de los cuales presenta una lista de diez jugadores en el orden de mérito que él los supone. Cada jugador recibe entonces tantos puntos como los que corresponden a su situación en cada lista.

Así pues, el escogido como primero recibe diez puntos, el segundo nueve, el tercero ocho etc. etc. haciendo un total de ochenta puntos en caso que todos los miembros del comité pusiesen en primer lugar al mismo jugador. Los puntos obtenidos fueron:

Bottomley 76, Lindstrom 70, Grimes 53, Benton 37, Critz, Cincinnati 37, Traynor 28, L. Wilson Chicago 21, Hogan 17, Jackson 16, Maranville 14, Vance 13, Hafey 11, Hornsby 10, P. Waner 5, Richbourg 5, Douthit 5, Bissonette 3, Flowers 3, J. Wilson, St. Louis 2, Whitney, Philadelphia 2, Ford, Cincinnati 2, Thompson, Philadelphia 1.

Al parecer la selección casi unánime de Bottomley obedeció a su espléndida labor durante los primeros cuatro meses de la temporada, porque durante Agosto y Septiembre cayo en un **slump**, y tuvo una racha pésima que le duró incluso en la Serie Mundial donde no hizo nada de particular.

Es uno de los jugadores más populares de la Liga. Los que recibieron la decisión en años anteriores no eran elegibles en el actual

CHARLAS DE TENNIS
POR *Rogelio París*

Concluido el torneo por la "Copa Azteca" con la sola excepción del match pendiente Vollmer-Upmann.—Depende de este encuentro el invicto de Vollmer o un triple empate en primer lugar.—Buenos juegos efectuados ayer.—Cerca a los finales el campeonato entre clubs no inscriptos en la Unión.—Nueva mesa directiva de la Federación Cubana.—Un interesante torneo en el central Jatibonico

Jugando uno de sus mejores partidos en el que tuvo que vencer la tenaz oposición de "Cuco" Upmann, quien así perdió su condición de invicto en el torneo por la "Copa Azteca", alcanzó el campeón nacional, una brillante victoria en straight-sets 6-4, 6-1 y 6-3, en su último match de las eliminaciones que decidieran la formación del equipo cubano en las próximas competencias contra México.

Sin amedrentarse por el notable margen de 4-1 en que logró situarse su rival en el primer set, el doctor Banet, desarollando una incontenible ofensiva y haciendo gala a un tiempo de una defensa hermética, se anotó una cadena de once games en la que su adversario sólo pudo intercalar un aislado juego, para borrar la ventaja inicial y situarse en la cómoda posición de dos sets por ninguno.

Sólo tres juegos pudo llevar a su score "Cuco", en el último episodio, en parte debido a su desaliento al comprobar que sus mejores esfuerzos eran estériles, pero más que nada por la espléndida forma en que actuó el champion durante todo el match.

Gustavo Vollmer, dió una nueva demostración de su calibre al batir en straight-sets a Arturo Randín. Abriendo con un loveset, pronto se encontró con ciertas dificultades al aminorar la marcha de su juego permitiendo con ello un empate a cinco en el set intermedio. Apretando, no obstante, a esas alturas, la clase se impuso y después de conquistar los dos games finales del mismo capturó con relativa facilidad el episodio último, permitiendo sólo tres juegos a su contrincante.

Lila Camacho, llevó un nuevo triunfo a su score personal al vencer a la señora Torriente en dos sets, 6-2 el primero que hizo suyo sin grandes tropiezos y 9-7 el segundo, en el que después de tener infinidad de veces el psicológico match-point, tuvo que extenderse considerablemente para rendir la brava oposición de su rival.

Ricardo Morales, no experimentó dificultades de ningún género para batir fácilmente, con la pérdida de sólo cuatro juegos al que escribe, habiendo hecho durante el curso del match, su buen uso habitual del servicio y juego de aire.

MATCH IMPORTANTISIMO

El único encuentro que falta por resolver en el evento masculino, tiene una trascendencia notable. "Cuco" Upmann y Gustavo Vollmer, decidirán el miércoles próximo la batalla que quedó en suspenso a la sazón de marcar el score una ventaja de dos sets por uno para el player ferroviario. De anotarse Gustavo un solo set, tendrá la satisfacción inmensa de haber conquistado invicto tan peligroso torneo, ganando la medalla de oro ofrecida al triunfador, haciendo inscribir su nombre en la Copa Azteca y clasificando de hecho para los partidos contra México.

En caso contrario se registrará un triple empate en el primer lugar entre ambos y Banet, haciéndose inevitable la celebración de nuevos matches para la decisión de la medalla.

La molesta dolencia de "Nenetica" García Longa, que la ha impedido cumplir con su habitual puntualidad el schedule señalado, ha sido afortunadamente desterrada. Por consiguiente podrán celebrarse durante esta semana sus partidos suspendidos, según se menciona:

Martes: contra Zoila Rodríguez (match suspendido a set iguales). Miércoles y Jueves: un partido cada día, contra la señora Torriente. Viernes: contra Zoilita y Sábado contra Lila Camacho.

Además de estos encuentros, el jueves tendrá efecto el match señalado según el programa entre Lila Camacho y Zoila Rodríguez.

INTERESANTE TORNEO

Sólo catorce supervivientes se han mantenido en pie en la lucha que se viene desarrollando por la conquista del título individual masculino en el campeonato nacional entre clubs no inscriptos en la Unión Atlética de Amateurs, después de las dos últimas jornadas libradas entre la tarde del sábado y la de ayer.

"Pepito" Agüero, el gran favorito de la cátedra, Nodarse, su compañero de doubles y Jorge Luis Horstmann, todos ellos del Mendoza Tennis Club, han sido los primeros en llegar con toda felicidad al round anterior al semi-final, mientras que el trio almendarista, Alvarez, Rose y Daly, tendrá que batallar entre sí para alcanzar uno de los semi-finales inferiores, en tanto que el resto de los candidatos de más fuerza, Portilla, Hastings y Gut están ligeramente atrasados en sus respectivas posiciones.

En la sesión del sábado en el Almendares, el primer éxito correspondió a Donald Hastings, quien después de perder el segundo set contra Alvarez, ganó el decisivo 6-4. Antonio Daly, tuvo también serias dificultades para batir a Mejías 6-1, 2-6 y 6-4, mientras Baltasar Alvarez, después de un comienzo difícil derrotaba a Corrons 9-7, 6-0 y su compañero de club, Colin Rose, abatía en straight-sets 6-4, 6-4, al representante del Instituto de Pinar del Río R. L. Llano.

Entretanto en los terrenos del Mendoza Randin después de dividir los dos primeros sets con igual score, 6-4, contra Galcerán conquistó el decisivo 6-0 y Nodarse, tuvo un fácil encuentro con Castells permitiéndole sólo dos juegos en el primer episodio.

LA SESION DE AYER

Continuados ayer matches en el club viboreño, el propio Nodarse sin dar cuartel al ex-presidente Maulini, se anotó doce juegos consecutivos, mientras J. Díaz disponía de Mantecón en dos fáciles sets 6-2 y 6-3. Pepito Agüero, después de permitir a Randin la libertad de apuntarse el set inicial 6-4, apretó en los dos restantes llevándolos a su haber 6-3 y 6-1.

Cuatro buenos partidos se celebraron en los courts del Concepción Arenal, destacándose el que determinó el triunfo de Jorge Luis Horstmann sobre Fausto Rodríguez 6-4 4-6 6-2. Jesús de la Portilla se anotó una victoria cómoda sobre E. Rodríguez con anotación 6-2 y 6-4; G. Contreras hizo otro tanto en su encuentro con Olegario de la Torre 6-2 6-1 y finalmente G. Novo y J. B. Garat se enfrascaron en un prolongado y movido match que se decidió a favor del primero con score idéntico en todos los sets. 4-6 6-4 y 6-4.

La buena calidad de tennis que se ha estado jugando en los rounds preliminares no obstante haber existido, en muchos de los casos, una notable desproporción de fuerzas, hace suponer que de ahora en adelante, podrán disfrutar los fanáticos de magníficas exhibiciones cuando, al despejarse aun más la situación, se enfrenten los grandes favoritos.

No está de más, por lo tanto, recomendar que se siga de cerca el desarrollo de esta interesante competencia, en la que toman parte un numeroso grupo de players jóvenes que muy en breve darán buena cuenta de sí en nuestros más importantes torneos nacionales y eventos extranjeros.

NUEVA DIRECTIVA

Ajustándose a lo previsto en los Estatutos y Reglamentos de la Federación Amateur Cubana de Lawn Tennis, celebró ésta el 30 del pasado mes, Junta General de Elecciones para el nombramiento de la mesa que habrá de regir los destinos del tenis cubano durante el entrante año.

Con una unanimidad que mucho debe haber halagado a los federativos electos y que habla elocuentemente del excelente criterio que animó a los que confeccionaron la candidatura triunfante, quedó formada la nueva Mesa Directiva en la forma que a continuación se expresa:

Presidente: Dr. Manuel Codina; Vice presidente: Sr. Alberto González. Secretario: Sr. Enrique Fernández. Tesorero: Sr. José María Martínez Crespo. Vocales: señores Alberto Collado y Vicente Banet.

Poco hay que agregar después de haber hecho mención de estos nombres que representan un grupo de positivos valores tanto por su capacidad organizadora y administrativa como por las labores que en distintas circunstancias han rendido hasta el presente en relación con el sport.

En tales manos, la Federación Cubana que comienza ahora la brillante temporada del 1929 con la próxima celebración de la competencia con los equipos de México, habrá de excederse en sus anteriores actuaciones y elevar aun más el prestigioso nivel de que goza el sport en nuestra patria.

DEL CENTRAL JATIBONICO

Con un lamentable retraso, ya que me impide publicar los detalles con la oportunidad debida, recibo una carta de mi buen amigo Manuel Pernas, dándome cuenta de las nuevas actividades del "Jatibonico Tennis Club".

Mr. Schreiber, el administrador del Central Jatibonico, haciendo buena la promesa que hizo durante la celebración de la pasada serie por la "Copa Saturno", ha tenido la amabilidad de donar un nuevo y valioso trofeo para discutirse entre jugadores del mencionado club y los representantes del Yayabo T. C. de Sancti Spíritus.

Me comunica el amigo Pernas que para esta competencia se inaugurará oficialmente el espléndido court acabado de construir por el central a un costo de $3,700.00 lo que hace inútil cualquier comentario sobre sus condiciones y agrega que los contendientes son los mismos que los que celebraron la pasada serie por la Copa Saturno.

Siete matches, todos ellos para celebrar en el mismo día decidirán la posesión de la Copa que ahora se discute, siendo muy posible que dentro del día de hoy reciba la información telegráfica prometida dándome cuenta del resultado de los juegos que estaban proyectados para efectuarse ayer.

Lamento verdaderamente que el atraso en llegar a mi poder esta información, me haya impedido publicarla con mayores detalles y con la anticipación necesaria. Le ruego por lo tanto, a mi amable corresponsal, que para casos semejantes en el futuro, me envíe sus datos con cierta antelación para entonces poder darle la mejor acogida posible en estas columnas.

Teams de estrellas jugarán en año nuevo

Serán integrados por los mejores players de la Confederación del Sur

LEXINGTON, Ky. Dic. 2. (UP)—Dos teams de estrellas, compuestos de los mejores jugadores de la conferencia del Sur, exceptuando a Georgia Tech se encontrarán en Atlanta, Georgia el día de Año Nuevo en un partido, el producto de cuyas entradas se destinará a fines caritativos.

Así lo hizo hoy público el doctor W. D. Funkhouser, secretario de dicha conferencia, agregando que ésta se dividirá en dos porciones —norte y sur—, los jugadores de más fama de cada una serán elegidos para tomar parte en el partido citado.

A causa del juego de Georgia Tech con California en Passadena los jugadores de aquel team no podrán figurar en el partido de Atlanta.

Regata de grandes botes motores del Cayo a este puerto

Será a mediados de Marzo y optarán por trofeos del general Machado y autoridades de Cayo Hueso

Es casi seguro que para mediados del próximo mes de marzo tengamos una gran regata de botes motores del tipo crucero entre Key West y la Habana en la que compitan treinta embarcaciones de esa división del motorismo náutico. Los treinta motores son de propiedad norteamericana, de los millonarios que hacen su invernada en la Florida.

Las autoridades y clubmen de Key West se disponen a ofrecer valiosos trofeos para tan importante competencia,así como también el General Machado y la Comisión Nacional para Fomento del Turismo, bajo cuyos auspicios se ha de desarrollar este evento. Es posible que también embarcaciones cubanas de ese tipo vayan a Key West, o lo hagan al regreso de las unidades americanas participando de la regata de retorno.

Será un espectáculo emocionante, nunca visto hasta ahora por nuestros fanáticos de la velocidad sobre el agua, ver llegar tan crecido número de grandes botes motores a nuestro puerto desenvolviendo crispantes velocidades. Y una vez aquí esas embarcaciones, han de dar varias regatas frente a los muros del Malecón haciendo que se congregue toda la Habana para presenciarlas.

UN NUEVO RECORD SE HA ESTABLECIDO ANOCHE EN LA JUSTA DE CICLISTAS

MADISON SQUARE GARDEN, Nueva York, diciembre 2. (UP).—Hoy se estableció un nuevo record mundial por la primera hora en la 45a. carrera de seis días en bicicleta que dió comienzo en esta pista a las nueve de la noche. Georgetti y Spencer cubrieron 27 millas y 9 vueltas en los primeros 60 minutos de la larga lucha. Diez vueltas son una milla

La situación a media noche era la siguiente:

	M.	V.	P.
Blanchonett-Cugnet	79	5	20
Georgetti-Spencer	79	5	12
Linari-Belloni	79	5	7
Walthour-Deulberg	79	4	8
Petri-Croley	79	4	8
Debaets-Beckman	79	4	5
Le Tourneur-Brocardp	79	3	13
Mc Namara-Vannek	79	3	5
Brocco-Raffo	79	2	18
Bello-Delponte	79	2	10
Walker-Horder	79	2	9
Zucchetti-Negrini	79	2	6
Kockley-Hanley	79	2	5
Keller-Merckner	79	2	1
Stockholm-Pelosa	79	0	3

GANARON LOS ITALIANOS

MILAN, diciembre 2. (UP).— En el juego de futbol que se efectuó en esta ciudad en la tarde de hoy entre Italia y Holanda, el score fué: Italia, 3; Holanda, 2.

Regata de yates de vela star class

De acuerdo con lo que habíamos anunciado se efectuó ayer mañana la primera regata eliminatoria de Star Class, las que han de ser siete en total, para encontrar el barco y tripulación que ha de representar la Flota de la Habana en la próxima contienda internacional de vela que ha de tener lugar en aguas del Malecón

La regata se llegó a celebrar, pero por ciertos y determinados cambios en el trazado de la ruta, los yachtmen estuvieron de acuerdo en que se anulara, como así se hizo, posponiendo su celebración para el próximo domingo a las diez de la mañana.

Terminan sin empate ni derrotas Boston y Universidad Detroit

Son los dos primeros teams de foot ball de primera categoría que acaban invictos

NUEVA YORK, diciembre 2. (UP)—Boston College y la Universidad de Detroit son los dos primeros teams defoot ball de primera categoría que han completado su temporada sin una derrota o un empate. Florida y Georgia Tech son los únicos tros dos que puedan pretender esta distinción hasta ahora. Sin embargo Florida juega el próximo sábado con Tennessee y Georgia Tech se encuentra ese mismo día con Georgia. Además Georgia Tech irá a Pasadena en California a tomar parte en el torneo de las Rosas el día de Año Nuevo.

Estos son los cuatro teams que no han sido derrotados ni han tenido un empate todavía.

	G.	P.	E.
Detroit	9	0	0
Boston College	9	0	0
Florida	8	0	0
Georgia Tech	8	0	0

A Tennessee lo quitaron de la lista perfecta el Día de Gracias cuando Kentucky los mantuvo a raya, siendo el resultado un empate de 0 a 0.

Suzanne Lenglen va rumbo a California

NUEVA YORK, diciembre 2. (UP)—Mlle. Suzanne Lenglen, excampeón femenino de tennis, que se convirtió en profesional y después, según declaraciones hechas por su padre, abandonó para siempre las canchas decidida a no volver a jugar en público, salió hoy para California en compañía de Baldwin M. Balwin, "El Dichoso" y de Thaddeus Winter.

BALOMPIE EN ESPAÑA

EL BARCELONA QUEDO EN EL TERCER LUGAR

BARCELONA, diciembre 2. UP.—Con los partidos celebrados hoy aquí se dió por terminado el Campeonato Regional de Cataluña con la siguiente clasificación: Deportivo Español, diecinueve puntos; Europa, trece; Barcelona, doce; Sans, ocho; Sabadell, cinco; Tarrasa, tres. El Deportivo Español ha sido clasificado Campeón después de una brillantísima actuación que le ha permitido terminar con un total de treinta y dos goals a favor y cuatro en contra.

MADRID, diciembre 2. UP.—Con los juegos celebrados hoy en Cataluña, el Júpiter quedó como ganador del Campeonato de 2a. Categoría.

En San Andrés, Bilbao, se celebró un match amistoso entre el Baracaldo y el Torrelavega, venciendo el primero con score de 2 por 1.

A continuación van los resultados de los juegos:

Aragón: Zaragoza, 3; Patria, 1. Iberia, 5; Juventud, 0.

Castilla-León: Leonesa, 4; Valladolid, 1. Ferroviaria, 1; Burgos, 0.

Centro: Athletic, 2; Racing, 0. Nacional, 4; Unión. 2.

Guipúzcoa: Real Sociedad, 6; Logroño, 3. Real Unión, 5; Tolosa, 1.

Sur: Betis, 1; Sevilla, 1.

Cataluña: Español, 3; Sans, 1; Tarrasa, 2; Sabadell, 0; Europa, 2; Barcelona, 0.

Galicia: Celta, 13; Deportivo, 0. (En el segundo tiempo el Deportivo salió al campo con ocho jugadores para burlarse del público). Racing, 3; Unión 1. Eiriña, 3; Emden, 1.

Navarra: Osasuna, 10; Indarra, 0. Aurora, 2; Izarra, 1.

EN SU PRIMER INVASION DEL ESTE LOS TEAMS DEL OESTE HAN DESPLEGADO UNA OFENSIVA ARROLLADORA E INCONTENIBLE

Ambas máquinas de football han dejado a su paso el campo sembrado de escombros. Oregón State venció a la Universidad de Nueva York el Día de Gracias y ayer Stanford aplastó al ejército 26x0

CON JUEGO VELOZ Y CIENTIFICO GANARON A SUS RIVALES

NUEVA YORK, Dic. 2. (UP) Dos potentes máquinas de football del Lejano Oeste han dejado una estela de despojos en los respectivos campos en que jugaron como resultado de su primer invasión del Este. Oregon State venció a la Universidad de Nueva York el Día de Gracias y ayer Stanford anonadó al ejército por 26 a 0.

Estos dos triunfos del Oeste en los partidos interseccionales han probado la gran importancia de los siguientes principios:

1o. Un team de football puede viajar 3000 millas, pasar 4 días en un Pullman y jugar un football marca ganador al final de la jornada.

2o. El football de Oeste es superior al del Este en casi todas sus fases.

Oregon State y Stanford mostraron a los fanáticos orientales más football ofensivo, mejores jugadas aéreas, combinaciones más limpias y más variadas y toda clase de pases dobles, y hasta triples y de los de detrás de la línea que todos los que vieron durante la entera temporada en juegos entre teams del Este.

Jugadas de triquiñuela, pases complicados, topetazos de imitación, retrocesos y una atontante rapidez en el modo de jugar dejaron a los teams del Este atolondrados completamente. El notabilísimo football jugado por los occidentales hizo que los ojos de los fanáticos de aquí se salieran materialmente de sus órbitas, porque resultaba algo nuevo para ellos ver el balón cambiar de manos entre los backs, como por arte de encantamiento, hasta que los mismos espectadores tuvieron dificultad para seguir las intrincadas jugadas que ejecutaban con inusitada exactitud y precisión.

Si se necesitase algún otro argumento para convencer a la afición que los del Oeste juegan mejor football, el resultado de la contienda entre Notre Dame y la Universidad de la California del Sur que tuvo lugar en la costa del Pacífico constituiría una prueba fehaciente más en el asunto.

La estrella de West Point, Cagle no tuvo oportunidad de brillar porque los tackles de Stanford lo agarraron una y otra vez, lanzándose en su persecución casi en cuanto el balón entraba en juego, y en una o dos ocasiones lo hicieron retroceder 15 o 20 yardas al intentar pases, antes de poder acercarse lo suficiente para realizarlo.

El team de Stanford le enseñó al Ejército como se juega al football si se hacen verdaderos esfuerzos y se obtiene mucha práctica durante el periodo de entrenamiento. Es probable que Pop Warner sepa más estrategia futbolística que cualquier otro coach y es indudable que envió la oncena mejor equipada, más alerta, y más hábil y diestra que ha visto el Este esta temporada para aniquilar a los cadetes.

ISIDRO FABRE SE CUBRIO DE GLORIA EN CIENFUEGOS DANDO NUEVE CEROS DESPUES DE PITCHEAR SEIS INNINGS

Don Isidro sustituyó a César Alvarez en el primer match, en el cuarto acto, acabando el juego y después empató pitcheando en el segundo match dando una lechada y permitiendo sólo dos hits

CIENFUEGOS, Dic. 2. (Por telégrafo) DIARIO DE LA MARINA, Habana.— Aida Park se vió hoy totalmente invadido por los fanáticos de la ciudad y de la provincia: como todos los domingos, vinieron a presenciar los juegos, entusiastas aficionados de todos los rincones de la Perla del Sur.

En el primer inning del juego inicial hubo una verdadera recholata en la cual los players azules hicieron un racimo de diez carreras. Yoyo Díaz salió del box bajo una lluvia de hits y el joven Scull fué quien tuvo que hacerse cargo del box, aguantando la furia de los almendaristas. El team local ripostó con cuatro, provocando la salida del centro del diamante de César Alvarez, a quien sucedió don Isidro Fabré. Este primer encuentro sobresalió por la mano de "leña" que se dió, los dos teams batearon a su antojo puede decirse.

El segundo match fué todo lo contrario, un duelo de pitchers entre el norteamericano Williams y el cubiche Fabré, quien ha demostrado una vez más ser el mejor pitcher dominguero, pues todas sus grandes glorias las obtiene en el día que está antes del lunes. Marsans y sus muchachos retornan a la Habana contentos de haber dado una lechada a los Cienfuegueros, que es como poner una pica en Flandes.

A continuación van los scores de ambos juegos:

ALMENDARES:

	V.	C.	H.	O.	A.	E.
Delgado lf	6	1	1	1	0	0
J. Rodríguez 1b	4	2	2	9	0	0
Riggins ss	5	3	2	2	4	1
Thomas cf	6	1	3	4	1	0
Scales 2b	5	2	2	1	3	0
Montalvo rf	4	2	2	1	0	0
O. Rodríguez 3b	5	1	2	0	1	0
Fernández c	4	2	2	8	0	0
Alvarez p	2	1	1	0	0	0
Fabré p	1	0	0	0	1	0
Stevens rf	0	0	0	1	0	0
Totales	42	15	17	27	10	1

CIENFUEGOS:

	V.	C.	H.	O.	A.	E.
Bell, cf	5	1	1	3	1	1
Russell, rf	3	2	1	2	0	0
Wells, ss	4	1	2	2	3	0
White lf	4	1	2	0	0	0
Suttle, 1b	4	1	1	11	0	1
Duncan c	5	2	3	4	1	0
Correa 2b	5	0	1	3	9	1
Borges 3b	4	0	1	2	1	0
Díaz p	0	0	0	0	0	0
Scull p	3	0	0	0	2	0
Totales	37	8	12	27	17	3

ANOTACION POR ENTRADAS:

Almendares	100	110	003	15		
Cienfuegos	401	102	000	8		

SUMARIO:

Home run: Delgado; Tribeyes; Tomás; Riggins; Bell; White; Scales.

Tubeyes: Duncan, 2; Correa, Montalvo; 2. J. Rodríguez; O. Rodríguez. Suttle.

Sacrifice hit: Fabré.

Bases robadas: Thomas, 2; Duncan, 1.

Double plays: Wells a Correa a Suttle.

Ponchados: Por Alvarez, 3; Por Scull, 3; por Fabré, 4.

Bases por bolas: Por Díaz, 2; por Alvarez, 4. Fabré 1. Scull 4.

Tiempo del juego: 3 horas.

Hits: A Díaz, cuatro en un tercio y 8 veces al bate. A Alvarez, ocho en tres y un tercio y dieciocho veces al bat.

Umpires: Linares y Atán.

Pitcher ganador: Alvarez: perdedor: Díaz.

Scorrer: Nick, Machado.

SEGUNDO JUEGO:

ALMENDARES:

	V.	C.	H.	O.	A.	E.
Delgado lf	3	0	0	1	0	0
J. Rodríguez, 1b	4	0	2	13	0	0
Riggins ss	4	1	0	1	7	0
Thomas cf	3	1	1	1	0	0
Scales 2b	2	0	1	2	3	1
Montalvorf	3	0	0	4	0	0
Rodríguez 3b	3	0	0	1	0	1
Morín c	3	0	0	0	2	0
Fabré p	3	0	0	0	2	0
Totales	28	2	4	27	13	1

CIENFUEGOS:

	V.	C.	H.	O.	A.	E.
Bell cf	4	0	0	4	0	0
Russell rf	3	0	0	2	0	0
Wells, ss	3	0	0	3	2	0
White lf	3	0	0	0	0	0
Suttle 1b	1	0	0	5	0	0
Duncan c	3	0	1	4	1	0
Borges 3b	3	0	1	1	1	1
Correa 2b	2	0	0	3	6	0
Williams p	2	0	0	0	3	0
Cortés 1b	2	0	0	5	1	1
Calderón (1)	1	0	0	0	0	0
Totales	27	0	2	27	14	2

ANOTACION POR ENTRADAS:

Almendares	000	000	101	2		
Cienfuegos	000	000	000	0		

SUMARIO:

Tubeyes: Scales y Thomas.

Sacrifice hits: Correa y Scales.

Bases robadas: Montalvo y Duncan.

Double plays: Riggins a Scales a J. Rodríguez: Correa a Wells a Suttle.

Ponchados: Por Williams 3; por Fabré 2.

Baseso por bolas: por Williams, 3; por Fabré 1.

Dead ball: Williams a Montalvo.

Wild pitch: Williams.

Passed balls: Morín.

Tiempo del juego: 1 hora 40 minutos.

Umpires: Atán y Linares.

Quedados en bases: Almendares, 5; Cienfuegos 2.

Carreras limpias: A Williams una.

Scorer: Nick Machado.

Otra vez victorioso el club Luz Caballero

ARTEMISA, Dic. 2. DIARIO DE LA MARINA, Habana.—Juego Base Ball celebrado hoy día nueva victoria al Club Luz Caballero sobre fuerte novena (A) de Cayo Hueso. Juego decidióse en noveno inning aprovechando bien los locales la falta de control de los pitchers contrarios. El héroe del juego fué Miguel Délgado, empatando en el séptimo y evitando pérdida al degollar tremendo tablazo de Collazo por su territorio. **Corresponsal.**

EL BOXEADOR GALLEGO ANTONIO IGLESIAS SE MARCHA A LA ARGENTINA

Antonio Iglesias, un boxer gallego del peso welter se marcha hoy con rumbo a la Argentina donde se propone celebrar algunos encuentros. Iglesias celebró su última pelea en la Habana, con Varela, en Marianao; desde entonces no ha peleado más, sino que se ha estado preparando y aumentando de peso con el objeto de conquistar laureles en Argentina.

Le deseamos un feliz viaje y muchos éxitos al púgil gallego.

En un enorme fenomenal Ituarte y Ugartechea dejan a Olazabal y Gutiérrez en 28

HASTA EL MARTES POR LA NOCHE NO HABRA FUNCION EN CONCORDIA Y LUCENA

Y presentes todos los alborotantes dominicales comenzó aquello; lo mismo de lo mismo a la misma hora de todas las noches, saliendo a debatir el primero de los veinticinco tantos los prologuistas de cesta y alpargata de tennis; de blanco, Urizar y Llano, contra los azules, Aguiar y Aristondo, quienes sin decir ni tus ni mus ni siquiera envido, se anotaron cinco tantos limpios, que en cuanto pudieron los azules los rescataron, asomándose un empate cuco de las dos monjitas en ambos ventanales numéricos. Y después, nada más; nada más que blancos; pues apretando el tornillo y allanando Llano todas las dificultades, les ganaron a los azules el partido, pues en una malita defensa no pasaron de dieciocho.

Boletos Blancos: $3.60.

En la primera quiniela triunfa Segundín: pagando con $3.60, y volandito nos vamos de segundo, de treinta tantos, que salen a debatir, los blancos, Millán y Maguregui, contra los azules Alberdi y Eusebio. Parejas éstas que pelotearon un buen partido, desde la punta hasta el cabo; pues en todos sus tantos hubo salsa del ande el movimiento empatándolo en una, dos, cuatro, si

EN EL FLOOR DEL VEDADO TENNIS CLUB JUEGAN HOY H. Y. C. Y JOVENES CRISTIANOS

El Fortuna se Desquitó Ayer Con el Olimpia al Ganar Tres Goals Por 0

El partido de la emoción entre toros y leones, resultó ser el peor de la tarde, quedando empatados a cero.—Vigo y América, en el campeonato de segunda, resultaron empatados a un goal.—Mucha animación en las glorietas

Ayer hubo mucho entusiasmo en las glorietas almendarinas. El partido entre toros y leones, hizo que fuesen muchos fanáticos, pues desde el partido aquel tan borrascoso, estos dos equipos no se habían vuelto a enfrentar y había deseos de volverlos ayer, quien sabe si muchos fanáticos fuesen con malos pensamientos hacia los terrenos de Pozos Dulces; todo puede ser, porque esa es la vida.

Eran dos los alicientes que tenían los "almendaristas". Uno el de la inauguración del campeonato de segunda, serie A, otro el encuentro entre el Iberia y la Juventud. Ahora bien; esos fanáticos no salieron del todo conformes de los partidos que se les brindaron, porque estos fueron medidos por el mismo metro. Ni un milímetro de diferencia de unos a otros hemos encontrado. Parecerá un tanto raro, pero es así.

El primer partido un empate, el segundo otro empate y el tercero un desquite del Fortuna con el sufrido Olimpia. Pero veamos algunos detalles de los partidos.

AMERICA-VIGO

Era éste el partido de inauguración del campeonato de segunda, serie A. El primer tiempo fué un empate a cero goals, siendo un juego de interés, en lo que a segunda toca. En la segunda parte, son los viguistas los que abren el marcador, por obra del extremo derecha en una bonita anotación; pero debemos de confesar, que eso fué lo que hizo ese jugador en todo el tiempo que el juego duró, ahora algo es algo.

Los viguistas, después de haber conseguido ese tanto, se dedican a la tonta manía de tirar pelotas a fuera, lo que explica el lucido juego que nos brindaban; pero a pesar de la táctica de los viguistas, no pueden evitar el que el interior derecha de los americanos empate el partido, en una jugada en que quedó demostrado lo poco que sirve el goalkeeper viguista para ocupar ese puesto. Eso fué todo lo que tenemos que decir de este partido. Ah, se nos olvidaba decir que el referee no vestía uniforme, sino de paisano y que éste favoreció mucho a sus paisanos los viguistas, incluso dando un freekick a lo que había sido un penalty tan marcado, que pudiéramos decir que fué en medio del área en donde ocurrió la falta.

IBERIA-JUVENTUD

Era este el partido de la emoción el que había llevado a los numerosos fanáticos que ocupaban las glorietas y que fueron con el deseo de presenciar un gran choque, pero que no fué así.

En los primeros minutos registramos tres tiros disparados al "palomar" de Amador y que fueron otros tantos que paró muy bonitamente el keeper astur. Los astures se animan un poco, logran llevar el esférico hacia los dominios de Vidal, logrando Trabanco hacer el primer disparo de la artillería astur y que bloca Vidal.

El partido empieza a llevarse de manera tan lenta, con tan poca energía, que nos hace recordar los matches de futbol jugados por los equipos femeninos, y que nos perdonen los jugadores de ambos bandos la comparación que les hacemos.

Ya bien entrado este primer tiempo, nos toca ver al gran artillero iberista, Edelmiro Lorenzo, entrar en funciones, pero que conste, que si Edelmiro piensa seguir jugando como lo hizo ayer, proponemos a la directiva del Iberia que cancele el festival que se piensa celebrar en honor de él. Anotamos otra intervención de Edelmiro, al hacer un remate a un pase de Pedrito y que Amador bloca.

Y con un tiro de Cabal, en el que se forma una melee frente al goal iberista, por haber despejado flojo Vidal, se termina el primer tiempo.

Si fuéesemos a dar el partido por punto como en el boxeo, este primer round le hubiese correspondido al Iberia, pues los artilleros iberistas hicieron cinco tiros a goal por dos los astures. Esto nos explica lo emocionante del match. En la glorieta de uno y otro contendiente, el único ruido que se siente, es el de los bostezos y el gritar de alguno que otro de esos que gritan por costumbre ya contraída y haciéndolo aisladamente.

El segundo tiempo fué mucho peor que el primero, porque hubo una lluvia de pelotas que fueron a outs que partía el alma. Cerca de doscientos outs registramos, lo que ya es batir un record, siendo la Juventud la que más se anotó. También Constante y Goyo se llevaron el record de echar pelotas a fuera, especialmente aquellas tres que mandaron por arriba de la glorieta de los iberistas, que tal parecía que se las estaban brindando.

En este tiempo fué donde se registraron los tres corners que se tiraron durante todo el partido. Uno fué originado por Amador, en uno de los dos tiros que hicieron los iberistas a goal durante este tiempo. Y esta segunda parte, pudiéramos concedérsela a los astures, pues estos hicieron cinco tiros a la puerta de Vidal, mientras que los iberistas sólo hicieron dos. Así que ya ven explicado el empate, no solamente en anotaciones, sino que también en los tiros que se hicieron sobre ambas puertas.

El referee, que fué Conrado, pudo terminar el partido sin ninguna consecuencia, aunque—eso sí—no pudo evitar que el público le aplicase una sonada y formidable pitada, sin que nosotros sepamos por qué causas.

La alineación fué así:

Iberia (0); Vidal, Amador, Japonés, Arenas, Begoña, Berges, Pedrito Gonzalo, Edelmiro, Bebito y Panchito.

Juventud (0); Amador, Constante, Goyo, Valentín, Candasu, Delmonte, Pico, Noy, Cabal, Trabanco y Avellino.

FORTUNA-OLIMPIA

Cuando le toca empezar este partido, se aparece un conflicto uno más que agregar a los que ya tenemos que el Fortuna protesta el árbitro nombrado, que es Hermo, pero no termina aquí el conflicto, pues resulta que en la Federación habanera no hay suficientes árbitros, teniendo que salir nuevamente a tocar el silbato. Claro que con esto salió ganando Conrado, y él dirá que a río revuelto ganancia de su bolsillo.

Entre los equipiers fortunistas pudimos descubrir a un periodista vestido de equipier, el compañero Keeper de "El Mundo", pero no alineó en ese puesto—en el de keeper—sino que lo hizo en el de extremo izquierda.

En este encuentro vimos cómo el Fortuna se desquitaba de la paliza que le propinara el pasado domingo el Cataluña, haciéndolo con el sufrido Olimpia. Miguelito parece ser que no le pintan los aires almendarinos; ayer le vimos jugar con un desgano, le notamos unos fallos, que ya no es el Miguelito del Baleares.

En el primer tiempo los fortunistas lograron endosarle dos anotaciones al Olimpia. El primero en hacerlo fué Larrazábal, que reprisaba en el equipo fortunato. El segundo fué Pipa, de un cañonazo de su factura particular. Y el tercero fué anotado en la segunda parte, casi al terminarse el partido, en un pase de Mosquera a Larrazábal, batiendo muy bonitamente las mallas custodiadas por Miguelito.

Y eso fué todo lo que dieron los partidos.

La alineación de estos equipos fué así:

Fortuna (3); Cuesta, Miró, Tanque, Ramonín, Strauss, Weiss, Mosquera, Pipa, Larrazábal, Kovais y Herrero.

Olimpia (0): Roselló, Mexicano, Madrileño, Freyre, Rodríguez, Viruta, Díaz, Lecue, Polón; Mario y Darío.

Olímpico.

Habana Yacht y Y. M. C. A. Jugarán Hoy

Esta noche, en el floor del Vedado Tennis Club se ofrecerá a los fanáticos un interesantísimo encuentro de basket ball en el cual figurarán como contendientes los fives del Habana Yacht Club y Y. M. C. A., que hasta han realizado las mejores demostraciones del campeonato.

El juego comenzará a las nueve y media, y promete resultar de los calenticos, razón por la cual recomendamos a los fans que no pierdan la oportunidad de presenciarlo.

Portell Vilá y Manolo Díaz secundados admirablemente por Valdés Ortas y Robau, serán los oficiales del game.

Véase los probables line ups:

Y. M. C. A.
Gabriel Fournier, forward.
J. Planas, forward.
T. Maristany, center.
A. Baños, guard.
J. Fernández, guard.

HABANA YACHT
E. García, forward.
E. Argüelles, forward.
M. Torricella, center.
A. Recio, guard.
F. Argüelles, guard.

Entrada: veinte centavos.

SERVICIO BANCARIO— COMPLETO Y ECONÓMICO

APROVECHANDO los servicios bancarios que ofrecen nuestras Sucursales en Cuba, se eliminarán demoras, inconveniencias y gastos innecesarios en la realización de operaciones financieras, dentro o fuera del país.

Una red de Sucursales y Corresponsales en el mundo entero, desarrollada en 115 años de crecimiento no interrumpido, capacita a este Banco para atender eficaz y económicamente cualquier operación bancaria o de inversión. Todas nuestras Sucursales en Cuba ofrecen este servicio completo.

Sírvase usted consultarnos.

The National City Bank of New York

Oficina Central: 55 WALL ST., NUEVA YORK E. U. de A.

104 Sucursales en 23 países 4000 Corresponsales

Oficina Central en Cuba: Calle Presidente Zayas esquina a Compostela HABANA

Activo total: Más de mil millones de pesos oro americano

Sucursales en Cuba — CAIBARIEN CANAGÜEY CÁRDENAS CIEGO DE AVILA CIENFUEGOS FLORIDA GUANTÁNAMO HABANA (Sucursales locales BELASCOAIN CUATRO CAMINOS GALIANO LA LONJA) MANZANILLO MATANZAS MORÓN NUEVITAS PALMA SORIANO PINAR DEL RÍO REMEDIOS SAGUA LA GRANDE SANCTI SPIRITUS SANTA CLARA SANTIAGO VERTIENTES YAGUAJAY

El Homenaje al Comandante A. Barreras Fué Celebrado Ayer Con Exito Glamoroso

Después de distintas ceremonias, en las que el popular Senador fué la figura principal, se ofrecieron dos buenos matches de base ball y la Universidad venció al Teléfonos, 7x1 empatando con el Fortuna

GRAN CONCURRENCIA PRESENCIO EL HOMENAJE

Hermoso homenaje el rendido ayer por la Comisión Atlética Universitaria en honor del Comandante Alberto Barreras. Una concurrencia formidable, como pocas veces hemos visto reunida en el Stadium de los Caribes, presenció el magno espectáculo y podemos garantizar que salió satisfecha del programa que se le ofreció. Pepe Barrientos, nuestro brillante sprinter, realizó su primera prueba oficial después de haber regresado de Amsterdam, y venció con su velocidad acostumbrada a un grupito de estrellas locales en el que figuraban su hermano Armando, "Flying" Macías y el sonriente Armando Branly.

El Relámpago Caribe tuvo una arrancada feliz, y en pocos pasos redujo la ventaja que dió a sus compañeros; después se colocó al frente de la procesión y ganó la justa con cinco o seis metros de ventaja, por lo menos. Fué una carrera excelente, y en ella demostró nuestro Gran Pepe que, aunque vencido en las pistas holandesas, es todavía un sprinter de primera y el hombre mas veloz de nuestra patria.

Intercalados entre la prueba de velocidad de Barrientos, se efectuaron dos games de base ball muy interesantes, en los cuales realizaron una magnífica exhibición los atletas defensores del pabellón universitario. En el primer game, los players del team 1928 se enfrentaron con los boys de la Cuban Telephone, campeones amateurs de este año, y los vencieron con score de 7 por 1, y en el segundo los viejos de la serie co-criolla de 1927 jugaron con el team del Fortuna, y quedaron empatados a tres carreras.

Los dos matches de base ball gustaron mucho a la afición y merecieron ocupar un turno preferente en el programa organizado en honor del querido Barreras.

En el primer choque el juego se fué de un solo lado pasado el quinto inning, cuando el manager Diviñó tratando quizás de reservar al efectivo Picazo para mejor ocasión, posiblemente algún game de importancia que tendrá en perspectiva, lo sacó del box, donde estaba actuando maravillosamente, y envió en su lugar al "righthander" Domínguez, quién débil de control, fué víctima propiciatoria para los batsmen universitarios.

Tres carreras fabricaron los Caribes en esa entrada, ligando dos bases por bolas y tres hits, y puede decirse que ellas fueron suficientes para vencer al Teléfonos, pues "Managuises" Mendizábal, se portó muy bien en el box después de sustituír a Ruisánchez, y los bateadores de la liga intersocial fueron anulados completamente, al extremo de que estuvieron a punto de recibir la lechada.

El resultado del game, 7x1 a favor de la Universidad, bateando el team un tribey y nueve hits, es una prueba elocuente de la efectividad de los bateadores Caribes, y al propio tiempo, una demostración de que el popular campeón de shot-put tiene algo con que engañar en sus bolas.

Picazo, la estrella telefonista, empezó pitcheando por su team, pero se retiró en el principio del cuarto, después de haber permitido una carrera en el inning de apertura por triple de Tonilo González y texa's leaguer del Bambino Espinosa al right field. Mientras estuvo en el box ponchó a tres bateadores y contuvo bastante el hitting de sus contrarios.

En el cuarto acto salió Domínguez a pitchear por el Teléfonos, y los Caribes se aprovecharon de su debilidad para ganarle el game. En ese cuarto acto fueron despachados en perfecto one-two-three, pero en el quinto se destaparon a batear, y confeccionaron un bonito racimo de tres carreras que practicamente decidió el juego.

Moreira fué el primer bateador de la entrada, y Domínguez se mostró benevolente concediéndole un pase gratis para la inicial sin molestarle tan siquiera con un strike. Jossie Pí Muñoz, que reapareció ayer en el uniforme Caribe después de algunos meses de ausencia, realizó un toque de Liga Grande sobre una bola un tanto defectuosa del hurler telefónico, y Moreira ancló sano y salvo en la cámara intermedia, en espera de que un hit bien colocado le permitiera ganar el home.

Mendizábal fué el llamado a cubrirse de gloria en esos momentos, y disparó un cohete centellante por el short que empujó la carrera de Moreira. El, sin embargo, fué out en la intermedia, al pretender extender el batazo en un hermoso doble tiro de Flores a Espiñeira y de éste a Palencia.

En estas condiciones, todo parecía indicar que el inning caería con Tonilo como tercera víctima del Teléfonos, pero Domingueb volvió a olvidar la situación del home plate y obsequió al valioso lead off man universitario con una base por bolas.

Este error resultó costoso a los intersociales, pues Tonilo, jugando con esa pimienta tan característica en él, provocó varias veces el tiro a la inicial y en uno de ellos, bastante malo por cierto, pues se extendió en consideraciones hacia la escalera que conduce a los stands, corrió hasta tercera y se puso en posición de anotar.

Macías conectó de hit al center y anotó Tonilo. Poco después el pimentoso Don Sergio se robó la segunda y desde allí anotó la tercera carrera del inning al disparar Espinosa un hit de oro al jardín central.

En el principio del sexto el Teléfonos colocó hombres en las bases y estuvo a punto de anotar, pero una fenómenal cogida de Manolito Bernal hizo posible el escón.

Espiñeira fué el primer hombre al bate en esa entrada y disparó un roller calientico por el short que se convirtió en hit. Reyes lo forzó en segunda, de Macías a Moreira. Febles recibió la base, luego murió en inocente fly al center y Palencia resultó el tercer out cuando Bernal, corriendo de espaldas al diamante, aceptó su excelente batazo, que tenía todas las características de un triple. Una cerrada ovación premió el brillante fielding del chico.

En el final del sexto los Caribes aseguraron el game agregando dos carreras más a su score. Reguera inició el inning y fué out en primera sin asistencia. Dorticos recibió la base. Bernal pegó un hit al center y Dorticos llegó a tercera, y en el tiro que hicieron a esa base, Manolo se corrió hasta la intermedia.

Previendo un desastre de los grandes, Diviñó sustituyó a Domínguez con Febles, pero las cartas estaban ya perfectamente echadas, y el right fielder-lanzador no pudo hacer nada en beneficio del team. Entró wild, y llenó las bases regalándole un ticket a Moreira. Jossie Pí conectó de rolling hacia el short, y Dórticos fué out en home.

Mendizábal recibió otra base por bolas y Bernal anotó carrera forzada.

Tonilo repitió la dósis, y Moreira imitó a Bernal, elevando a dos el número de anotaciones en ese inning. Macías cerró con un ponche.

Una carrera más agregaron los Caribes en el final del octavo interviniendo en ella una base por bolas que recibió Moreira, un out al cuadro, un precioso "bunt" de Tonilo y un infield hit de "Flying" Macías.

El Teléfonos salvó la lechada en el principio de ese acto, por hit de Uriza, un out al cuadro, hit de Reyes y un excelente sacrifice fly a Febles.

EMPATADOS LOS VETERANOS

En el segundo game jugaron, como dijimos anteriormente, los veteranos de la serie co-criolla de 1921 y los Blanqui-negros del Fortuna, y ofrecieron un bonito duelo de cuatro innings que agradó a la "clientela" de los amateurs. El score fué 3x3.

Actuando el Maese Ballesté en el box fortunista, los "old timers" anotaron sus únicas carreras del game en el primer inning.

Después fueron contenidos por dos reclutas de Horacio Alonso, Cervantes y González, pero Paez fué mucho para ellos en cuatro innings y el juego terminó empatado, suspendido por obscuridad.

Las tres carreras universitarias cristalizaron de la siguiente manera: Tonilo, dead ball. César Sánchez, línea al center. Espinosa, hit por segunda y Tonilo llegó a la antesala.

Felo Córdova, triple por el right, —un fly largo que Reguera midió pésimamente,— y Tonilo y Espinosa anotaron. Daniel la base por bolas. Ortiz, línea al center y Felo anota después de la cogida.

El Fortuna hizo dos carreras en el tercero empleando en su confección dos hits y una base por bolas. Pous fué el primer hombre al bate de la entrada y recibió un soberano ponche. Castillo pegó un hit al left. El Polaco Arredondo recibió la base. Felipe Ballesté murió de tercera a primera y los corredores avanzaron una base. El Maese ligó un buen single al center y Castillo y el Polaco anotaron, haciendo éste último una tirada de Liga Grande en el home.

En el cuarto inning la Universidad pudo anotar una carrera más, pero Paez tuvo un ligero priving, y el Fortuna lo aprovechó convenientemente para confeccionar el escón.

Estando Paez en tercera, Tonilo en la intermedia y Espinosa en la inicial con un solo out, Felo Córdova disparó un batazo larguísimo al jardín central, —algo extra para el sacrificio,— pero Paez arrancó antes de tiempo, y cuando quiso volver a la base para pisar y correr se encontró con que la bola estaba nuevamente en el infield. Daniel Blanco, una gloria de la season de 1921, en la época en que podíamos ver los juegos de base ball sin necesidad de tener que contribuír con la consabida "pecuña" en el torniquete de entrada y los hombres usaban todavía formidables mostachos "a lo Richelieu", terminó el inning muriendo en línea rapida hacia Avoy.

El Fortuna anotó la carrera del empate en el cuarto inning, empleando un error de Felo Córdova, un single vanguardista de Peña, un doble robo milagroso y un priving de la novena Caribe, pues colocado Cervantes en tercera y Peña en la intermedia, este reclamó un balk a Paez y mientras se formó el tiratira y la discusión consiguiente, Cervantes se deslizó en el plate, sorprendiendo completamente a Cesáreo García.

Lucieron Mucho Los "Caribes"

TELEFONOS

	V.	C.	H.	O.	A.	E.
M. Flores lf	3	0	1	2	1	0
R. Uriza 2b	4	0	3	2	2	0
F. Espiñeira c	4	1	1	6	4	0
O. Reyes 1b	3	0	1	9	0	0
A. Febles rf	1	0	0	0	0	0
C. Lugo cf	3	0	1	0	0	0
A. Palencia ss	4	0	0	2	1	0
R. Pajares 3b	3	0	0	1	3	0
N. Picazo p	1	0	0	0	1	0
M. Domínguez p	1	0	0	1	2	1
L. Romero rf y 3b	2	0	0	0	0	0
Ventura rf	1	0	0	1	0	0
Totales	30	1	7	24	14	1

UNIVERSIDAD.

	V.	C.	H.	O.	A.	E.
A. González rf	3	2	2	0	0	0
S. Macías 2b	5	1	2	2	4	0
P. Espinosa cf	4	0	2	4	1	0
J. A. Reguera c	4	0	1	1	1	0
P. Dorticós 1b	2	0	0	9	0	0
J. Bernal lf	4	1	1	4	0	0
M. Morera ss	1	3	0	5	3	0
J. Pí 3b	3	0	1	1	3	0
L. Ruisánchez p	0	0	0	0	1	0
Mendizábal p	3	0	1	1	0	0
Totales	29	7	10	27	13	0

Anotación por entradas:

Teléfonos . . . 000 000 010—1

Universidad . . 100 032 01x—7

SUMARIO:

Three base hits: A. González.

Sacrifice hits: A. Febles 2, Pí.

Bases robadas: Macías, Dorticós, Morera.

Double plays: Picazo a Pajares a Reyes.

Struck outs: Ruisánchez, 0; Picazo 3; Mendizábal 1, Domínguez 0, Febles 2.

Bases por bolas: Ruisánchez 2, Picazo 0, Mendizábal 2, Domínguez 3, Febles 6.

Tiempo: 1 hora 55 minutos.

Umpires: Gutiérrez (home) Baró y Chacón (home).

Anotador: Julio Fránquiz.

Observaciones: Hits a Ruisánchez, 0 en 1.1|3 innings y 3 v. b. a Picazo 4 en 3 innings y 12 v. b. a Domínguez: 4 en 2.1|3 y 8 v. b.

EL GAME SE EFECTUARA EN EL FLOOR AZUL

Véase a continuación los juegos de basket ball anunciados para la presente semana, y los que faltan por celebrar a cada team:

LUNES 3:

Un solo game en el flor del Vedado. Jugarán Habana Y. Club y Y. M. C. A., esperándose de ambos quintetos un encuentro reñido.

MIERCOLES 5:

Doble header en el floor de los Bolshevikes. Jugarán Cadetes y Marqueses en el primer turno, y Atlético de Cuba y Universidad en el segundo. El primer game comenzará a las nueve en punto.

VIERNES 7:

El match anunciado para este día, — Universidad vs. Fortuna, — no se podrá efectuar y es posible que sea transferido por la Federación para el sábado 8. El floor de los Caribes será el lugar del encuentro.

OTROS GAMES

Lunes 7, en el floor del Loma. Loma y Cadetes en el primer turno y Fortuna y Vedado en el segundo.

Miércoles 13 se efectuarán, probablemente, los juegos suspendidos del lunes pasado. Loma y Atlético pueden competir en el primer turno y Universidad y Loma en el segundo.

Viernes 15. Terminación de la vuelta eliminatoria. Doble header en el Loma Tennis. Y. M. C. A. y Bolshevikes jugarán en el primer turno y Atlético y Vedado en el segundo.

ESTADO DEL CAMPEONATO

	J.	G.	P.	Ave.
H. Yacht	6	6	0	1000
Y. M. C. A.	5	4	1	800
Universidad	4	2	2	500
Atlético	4	2	2	500
L. Tennis	4	1	3	[illegible]
Vedado	4	1	3	250
Cadetes	[illegible]	[illegible]	[illegible]	250
Fortuna	[illegible]	[illegible]	[illegible]	[illegible]

PUNTOS ANOTADOS

	Fin.	Fav.	E. C.	Ptos.
H. Y.	65	53	95	193
Fortuna	44	35	83	123
Y. M.	38	45	68	117
Atlético	29	30	74	102
Univer	30	22	67	100
L. T.	32	36	66	100
Cadetes	32	20	69	84
V. T.	26	26	72	78

Mañana publicaremos el estado general de todos los players.

ESTAN PROXIMOS A LLEGAR LOS DOS ULTIMOS GRANDES EMBARQUES DE LOS TRACKS DE BOWIE Y DE BELMONT PARK

El primero arribará mañana martes y el segundo lo hará al día siguiente, ambos serán muy numerosos y de la más selecta calidad. Se han levantado cuadras en O. Park para otros cien ejemplares

Con la llegada mañana martes del tren directo procedente del track de Bowie, Md., y el embarque que partirá también de Belmont Park en el curso de esta semana con destino a Oriental Park se completará el grueso contingente de pur sangs de tan diversas procedencias que ha de luchar en el mitin hípico a inaugurarse el sábado 15 del corriente en los dominios del Havana American Jockey Club.

Un aumento en la colonia equina que allí busca alojamiento para este invierno ha obligado a la dirección del hipodromo de Marianao a construir nuevas caballerizas y acomodo para cien ejemplares, y también a rehusar la admisión de nuevas cuadras por carecerse de local acondicionado para las mismas.

En relación con este extremo Mr. Chas F. Flynn, Manager general de Oriental Park expresaba ayer tarde que entre las mejoras proyectadas para sucesivos años figura la ampliación de los establos para alojar a 1.200 ejemplares.

El tren de Maryland compuesto de diez carros Palace constituye uno de los embarques más importantes de pur sangs que hasta la fecha ha partido de los Estados Unidos rumbo a Marianao. Los dueños y número de sus pertenencias se dan a continuación:

W. A. Mc Kinney y H. T. Palmer 14; E. Rhodes 2, H. A. Johnson 4; Jack Bowers 2; G. Christmas 6; R. L. Turpin 2; M. Grant 2; J. Heffering 3; E. Gozzi 2; J. M. Black 5; E. J. Dunne 3; George Alexander 12; Dave Broocks 5; J. Gorga 4; W. J. Waterman 8; P. Pelleteri 6; E. J. Albright 2; Alex Woodcliffe 6; R. Robertson 3; D. Brazilly 1; M. J. Daly Jr 1; Al Gunther 3; R. Mc Keever 6; J. B. Gooly 1; H. Stonebridge 2; H. Herron 1; Charles Caffarelli 2; J. Mc Illarney 4; R. P. Watts 6; F. B. Anderson 3; J. Switcher 2; A. Finley 2; Geo J. Day 3; L. Rodríguez 1; C. Drake 2; W. Mein 2; D. Louder 2; F. Holman 2; Frank Kearns 1; J. Snedecker 1; Frank Byers 5; y J. Weedon 1.

Muchos ejemplares bien conocidos por los asiduos a Oriental Park están ya preparándose para la próxima campaña, pero las caras nuevas de turfmen como nombres de ejemplares que hacen su debut este invierno acusan mayoría. Lo mismo puede decirse sobre los jockeys de edad madura y aprendices que serán vistos por vez primera en acción dentro de breves días.

Lo que más favorablemente impresiona actualmente a los veteranos y nuevos reclutas turfmen en Marianao es el soberbio estado del piso de la pista. El consensus de esos hípicos curtidos por la acción de los años de incesante brega por uno y otro territorio donde se rinde culto al sport de los reyes es que el óvalo arcilloso de la milla en Oriental Park supera a todos los demás actualmente. Felicitaciones de tales autoridades en la materia como Caffarelli; Ferraro; Herdel; O'Connor, Shannon, Torriente, Johnson, Cheek, Westmoreland, Dunlap, Myatt, Tault, Booker, Domínguez, Mc Cafferty y otros le fueron ya trasmitidas personalmente a Mr. Charles Flynn, el alma mater de toda aquella gran obra.

Al solidificarse la capa superficial de arcilla vertida en la pista hace poco ello le restaba el mullido tan ansiado por el turfmen para comodidad de sus pertenencias, pero se ha subsanado ese aparente defecto mediante paciente remoción de esa capa endurecida, y ahora brinda un piso acolchonado tan benefactor para sabañones y su comarca.

Ayer fué día de animación en la pista de Oriental Park con la visita de numerosos aficionados al fascinante sport hípico, que ansian ver llegar la fecha del 15 de diciembre próximo para entregarse a su habitual ajetreo por aquellos lares. Calurosos elogios provocó la gran obra de mejora y embellecimiento allí realizada sin detenerse ante la cuantía de los gastos por la alta dirección del Havana American Jockey Club.

Por doquiera se advierte la gran magnitud de mejoras introducidas para solaz y comodidad de la colectividad tan cosmopolita de hípicos que anualmente favorecen el bello espectáculo.

El regio Club House, donde el anexo dedicado exclusivamente a salón de juegos constituye el grueso de la fortuna allí invertida durante el verano, es de imponente magnitud. Nada igual se conoce actualmente en Europa o los Estados Unidos, y con decir que solamente el piso de marmol de diversos matices importó la respetable suma de $17.500 se puede juzgar lo que será el resto. Es una obra maestra que cuenta con exquisito decorado y mobiliario.

Si abundante y frondosa era ya la flora que con tanto esplendor brotaba en anteriores inviernos por cualquier ángulo de aquellos amplios dominios, lo que en armónico contraste hoy se ofrece a la vista del transeunte por uno y otro sector de la amplia pista fascina aún al más achacoso hepático y neurótico. Lo que era antes rústico pasadizo de tierra muerta es hoy amplia acera cimentada, y canteros en todas direcciones con las vivas tonalidades de colorido.

En aquella nueva adición que en el basamento del Club House se ha dispuesto para recreo y solaz de los señores socios se ha erigido una barra estilo Sevillano, donde el popular Jake hará de nuevo las delicias de sus incontables parroquianos. Ese ángulo del nuevo edificio será sin duda alguna el predilecto de los asiduos al Club House. Tan bella perspectiva ofrece desde allí el conjunto.

Nunca tan halagadora perspectiva ofreció también un mitin hípico como el que pronto dará comienzo en Oriental Park. Ganado superior físicamente y en número al de todas las catorce anteriores temporadas, un piso inmejorable, merced a la enorme cantidad de nueva arcilla vertida y nuevos drenes abiertos para el desagüe de la pista, la acreciente rivalidad entre las formidables cuadras que se disponen a optar por los premios, buenos y numerosos jockeys y aprendices, de gran promisión estos nuevos, y otros factores de gran fuerza que concurren para que la temporada que dará comienzo en Oriental Park el sábado día 15 del corriente transcurra brindando a la colectividad de hípicos propios y extraños el néctar que anima a vivir la vida.

TUNNEY Y SU ESPOSA DE INCOGNITO EN PARIS

PARIS, Dic. 2. (UP) Gene Tunney y su esposa llegaron aquí de incógnito y se alojaron en el hotel "George V". Piensan permanecer en esta capital varios días y no tienen intenciones de regresar por ahora a los Estados Unidos.

Ganó el Centro Gallego Al Deportivo Asturias y El Hispano al Baleares

Los muchachos del P. Fernández se anotaron una victoria fácil sobre los chicos del Centro de Dependientes.—La energía de los árbitros Muntaner y Juez de Línea fué la nota más plausible de ayer en el Campo Armada

La tarde de ayer en el "Campo Armada" no fué una de esas en las que se vieron buenos juegos de futbol; parece que el excesivo calor que se sentía, después de un par de días de frío, les quitó el ánimo a los equipiers. En ninguno de los dos partidos de Primera Categoría observamos nada de particular y puede decirse, sin exagerar nada, que aparte del entusiasmo de los parciales de los equipos contendientes, no hubo ninguna otra nota que mereciera ser apuntada en el carnet del reporter. ¡Si no es por la energía de los referees!...

El match principal, que era el de Asturias y Centro Gallego, es cierto que estuvo emocionante y en más de una ocasión dió motivos, sobre todo en el primer tiempo, para que los aficionados, como movidos por un resorte se pararan en sus asientos al realizarse algunas jugadas, pero ese entusiasmo no era precisamente por la calidad de las jugadas, sino por lo reñido que resultó el encuentro, pues el primer half terminó con un empate a un goal, que seguramente provocó a más de un partidario del team galaico un fuerte dolor de cabeza.

El Deportivo Asturias empezó jugando mejor que cuando terminó. En sus primeras actuaciones sobre el verde césped demostraron que se habían preparado muy concienzudamente para ese match que tanto interés tenían en ganar, pero está demostrado que con velocidad solamente no se ganan partidos, hay que anotar goals y esto resulta algo problemático con un equipo de una defensa tan formidable como la que tiene el once que ahora entrena don Pablo Ferré-Elías.

Desde los primeros momentos el once gallego quedó con su línea de ataque—lo mejor del equipo—, quebrada, pues en un encontronazo, Turquito quedó casi inutilizado para el juego. Agréguese a esto que Rey, el centro medio, no estaba en su mejor forma y se encontrará el motivo por lo que el team galaico no dió esa sensación de eficiencia que ha dado en anteriores matchs. Y además de todo esto, casi al comenzar la segunda parte, Cacharelo le dijo un piropo al árbitro Muntaner, por haber pitado un penalty, y fué enviado a la ducha para que se refrescara antes de tiempo. También fué enviado al mismo lugar Daniel, por protestar en malas formas al árbitro, sosteniendo que el tercer goal había sido metido con la mano.

Empatados a cero.—Como decimos antes, el primer tiempo terminó con un empate a un goal. El de los gallegos fué anotado en los primeros diez minutos del half, en un buen avance que terminó con un centro de Aniceto que remató Tapia. Un goal imparable.

Como a los tres minutos de registrado el tanto de los alacranes, hicieron el suyo los astures del Alpha y Omega. Se produjo un corner que tiró Nico. El saque de esquina estuvo un poco cortiñán y lo despejó Cespón, pero Cabrero, que estaba adelantado recogió el esférico y se lo sirvió a Casielles II, quien tiró a goal rechazando Chaira, pero como el despeje del goalkeeper fué flojo, lo recogió Joselín y a la media vuelta disparó un tiro que entró por el mismo ángulo de la izquierda de Chaira. Muy bonito.

Joselín falló un penalty.—A los nueve minutos de la segunda parte hubo una mano en el área de los sustos que vió el árbitro y la castigó. Este fallo del juez parece que disgustó a Cacharelo, quien insultó al réferee y éste le ordenó que abandonase la cancha, cosa que hizo después de algunos momentos, cuando su entrenador se lo ordenaba también. Entonces Joselín se preparó a lanzar el golpe de castigo, pero le quise imprimir al penalty tanta colocación que la pelota salió rozando el poste de la derecha de Chaira. Motivo tenía Cacharelo para decirle algo al árbitro, pues momentos antes se había equivocado Muntaner castigándole injustamente por manos que no había cometido, pero a pesar de esto aplaudimos al referee por su decisión. Nunca hay motivo para insultar a un referee.

Dos goals a última hora.—Todo hacía creer que el juego quedaría empatado, pero a los treinta y cinco minutos surgió un corner que se tiró por el lado izquierdo de Daniel, y al despejarse, volvieron los asturianos a incurrir en corner, pero esta vez por el lado derecho. Entonces lo tiró Naya y en una semi-melee, se remató la jugada a goal, dando el árbitro el tanto como válido, lo que provocó la desesperación de Daniel que protestó en forma bastante violenta y con cuya actitud sólo sacó en limpio que lo expulsasen del juego, pues un árbitro no es un muñeco sino un señor a quien hay que respetar. No podemos garantizar si tenía o no razón Daniel para protestar; es más, casi nos figuramos que no le faltaba razón, por el hecho de que él no es de los que más protestan, pero demasiado sabe el veterano Daniel que no se puede zarandear a un árbitro para protestar una jugada; en primer lugar, porque eso se pena con la expulsión inmediata del que lo hace, y en segundo lugar porque los fallos del referee son inapelables.

El goal de la puntilla.—Ya en los últimos instantes, cuando estaba Cabrero en la puerta, entre Naya y Tapia consiguieron el último goal del match, el que fué bien trabajado por esos dos delanteros, pero a pesar de eso, si no llega a haber la falta de inteligencia entre los backs asturianos, la anotación no hubiera llegado a tres. Después de ese tanto, Garí fué también a la ducha antes de terminar el partido.

Los más distinguidos.—Muy poco hay que decir de los equipiers que se distinguieron en este match. Al objeto de que no se nos tilde de exigentes, diremos que Aniceto y Joselín fueron de los mejores. También diríamos que Tohlt, si no hubiera jugado tan rough como lo hizo, y lo mismo hay que decir de Cacharelo.

El árbitro tuvo algunas equivocaciones que en nada perjudicaron a los contendientes, pero esos lunares no empañarán su actuación en general que fué buena. Fué enérgico y salió dispuesto a quedarse solo en el campo, que es así como únicamente puede un árbitro terminar con esos partidos en los cuales hay alguna emotividad, además de la rivalidad de los contendientes. ¡Muy bien por Muntaner!!

Los equipos se alinearon así:

Centro Gallego (3): Chaira; Natalio y Abella; Cespón, Rey y Agustín; Aniceto, Turquito, Tapia, Cacharelo y Naya.

Asturias (1): Daniel; Bolita y Martín Santos; Garí, Tohlt y Cabrero; Tamargo, Casielles I, Casielles II, Joselín y Ñico.

Vencieron los Tigres.—Los muchachos del Hispano se comprometieron a obsequiar a Bienvenido con una vict

ANUNCIOS CLASIFICADOS DE ULTIMA HORA

A-3333 — A-1014

A ALQUILERES DE CASAS

A1 HABANA

SE ALQUILA para hotel o casa de huéspedes las dos plantas altas de Amargura 34, al lado del edificio Baraqué, 26 departamentos espaciosos, todos independientes con instalación de agua corriente, y la planta baja preparada para establecimiento, gran salón sobre columnas con 18x23. Puede verse a todas horas. Para informes: Telf. A-4376. La Regente.
UH (A-1) 52577-52537 5 Dic.

GLORIA 191 entre Figuras y Carmen, sala grande, comedor y 3 cuartos en 45 pesos.
UH A-1 54824 5 Dic.

AVISO A LOS dulceros. Ganga. Se alquila un taller de dulcería, moderno. También se alquilan los altos de la misma casa, San Isidro 76. Razón en la misma, de 2 a 5, para detalles Teatro Wilson. Teléfono U-5863
UH (A-1) 54851 5 Dic.

CARDENAS 52. Se alquila el segundo piso. Sala, saleta, comedor, tres habitaciones, baño, servicio de criados y cocina de gas. Informes: Teléfono F-5929.
U H A-1 S-9594 4 Dic.

SAN NICOLAS 162, próximo a Reina, acera de la brisa, se alquilan los altos, tiene sala, saleta corrida, 2 habitaciones, baño y cocina. Informes Tel. F-5929.
U H A-1 S-9593 4 Dic.

EN 50 PESOS se alquila en Merced número 71, esquina a Compostela, con sala, cómedor, 3 cuartos, baño intercalado completo, agua caliente y cocina de gas, cuarto y servicio de criado. Informan: L-2795.
UH A-1 S-9577 3 Dic.

VILLEGAS, 111, Edificio Lavín. Se alquila una espléndida casa, primer piso, con sala, recibidor, tres habitaciones, baño intercalado, comedor, pantry, cocina de gas con calentador, cuarto para criados con sus servicios, todo a la moderna. Para más informes en los bajos Teléfono A-9745.
UH (A-1) 55234 11 Dic.

LAGUNAS 41 altos, casi esquina a Perseverancia. Alquilo moderno pisito muy completo. La llave en la bodega de la esquina. Informan en M-9323.
A-1 S-9640 5 Dic.

SE ALQUILA EN $40 el segundo piso de San Nicolás 183 cerca de Monte. Tres cuartos, sala y comedor, cocina de gas. Informan en la misma de 8 a 11 y de 1 a 3 y por el teléfono U-6829.
A-1 55446 5 Dic.

CASAS APARTAMENTOS de una y dos habitaciones, sala, comedor, baño moderno y cocina, elevador de 40 a 55.00 en Neptuno 172 entre Escobar y Gervasio. UH A-1 S-9643 5 Dic

SE ALQUILA, San Rafael No. 106, altos, compuesto de sala, saleta, comedor corrido al fondo, 5 grandes habitaciones, dobles servicios sanitarios. La llave en los bajos. Informes: Fábrica de Cigarros "La Moda". Campanario No. 224. Teléfono A-1882.
UH A-1 S-9578 3 Dic

A2 VEDADO

ALQUILO en 55 pesos el primer piso, en Línea y 16, Vedado, con sala, antesala, comedor y cinco habitaciones, baño intercalado con agua caliente. Servicio de criados. Informan bodega. Tel. F-4107
UH A-2 55067 3 Dic.

SE ALQUILA el chalet de la calle O No. 10 entre 17 y 19, con muchas comodidades, puede verse a todas horas, y también un piso en el Edificio Piloto con garage y elevador, frente al Parque del Maine. Informes en la misma.
U H A-2 S-9591 5 Dic.

BEERS BOLETIN

Tenemos otra bonita casa en Miramar, con mueb., $250 al mes, también una buena finca de recreo, La Lisa, gran casa con sus mueb. por la temporada; tenemos las mejores casas de la Habana, de las familias más ricas y distinguidas de Cuba, en Vedado y en todos los Repartos, por meses o por años. También tenemos naves, locales para negocio etc. ESCRIBEN SUS CASAS PARA LA TEMPORADA.

ALQUILADA

La finca de recreo "Santa Marta", de Sra. Elena Hamlon de Palacios, en Cantarranas, $50 al mes, por un año, al doctor Marín, de Marianao

MEJORES COMPRAS PARA HOY

Hotel con mueb. $3.000 al año, negocio de granja, con 180 pollos de raza, $800. Miramar, esq. de fraile, y 5ta. Ave., a $20 vara; otra a la entrada en $6.50. Casa y solar con sus muebs., Miramar, $65.000 Negocio para el turismo, de mucho porvenir; una caballería, cerca del Biltmore, a 25 cts., casa de huéspedes, 1/2 cuadra del Prado, renta $300, en $4.00. Casa y solar cerca del Hotel Almendares, $6.000. Vean nuestro boletín en la entrada.

REALTORS

are always to be found in the vanguard of progress and development. Make a Realtor your counsellor and friend!

BEERS HAVANA
REALTORS
(Est. 1906) 9.1/2, O'Reilly Street.
E-2455. 4 Dic.

A3 CERRO

A VIVIR MUY BARATO

2 casas modernas, primer piso, $34, segundo piso, $32. Sala, saleta, tres cuartos y todos sus servicios, una cuadra de los tranvías Calle de Cruz del Padre y Velázquez. Llaves e informes, bodega. Dueño: A-7841 y M-5798.
UH A-3 54892 8 Dic.

A4 JESUS DEL MONTE

SANTOS Suárez se alquila una casita con portal, sala y un cuarto y demás servicios en veinte pesos. Informan Durege y Enamorado, Bodega.
A-4 55447 12 Dic.

A5 VIBORA Y A. APOLO

EN $25.00 se alquila una casa moderna, con sala, portal, comedor, 2 cuartos, baño intercalado y cocina. En Dolores entre Novena y Décima. Lawton. Informan en el U-4423.
UH A-5 S-9547 3 Dic.

LOMA DEL MAZO Se alquila, calle O'Farrill número 31, esquina Revolución, compuesta de portal, sala, antesala, hall, 5 habitaciones, comedor al fondo, baño completo, pantry, cocina de gas, cuarto y servicios de criados y garage. Informan: O'Farrill 15. Teléfono I-1257.
UH A-5 55066 3 Dic.

A9 DIVERSOS LUGARES

EN LA CEIBA: Calzada de Puentes Grandes número 143. Se alquila esta espaciosa casa, que ocupa cerca de una manzana de terreno con arbolado y jardines, patio y traspatio y garage amplio. Puede servir para colegio. Informan en Obrapía, No. 22. Teléfono M-2267 o el señor Sanjurjo en Martí y Asbert, Ceiba.
A-9 55335 5 Dic.

B OTROS ALQUILERES

B1 DEPARTAMENTOS

SE ALQUILA un departamento alto, Reina 131 esquina a Escobar, propio para una numerosa familia. No viéndolo no se puede apreciar su grandiosidad. Para informes, M-2971, café "La Isla".
UH B1 54984 7nov.

SE ALQUILA magnífico departamento y una habitación. Vealo para Perseverancia 34 altos.
B-1 55323 5 Dic.

B-1 DEPARTAMENTOS

MURALLA 55 altos entre Habana y Compostela, alquilo en una hermosa terraza un departamento de dos habitaciones chicas con lavabo de agua, baño, luz y teléfono casa tranquila precio de situación.
UH B1 55300 7 Dic.

B2 HABITACIONES

MURALLA 55, altos, entre Habana y Compostela. Alquilo una espléndida habitación con balcón a la calle. Hay baño, luz toda la noche y teléfono. Casa tranquila y de moralidad. Precio de situación.
UH B-2 54768 4 Dic.

A MATRIMONIO sin niños se alquilan en $25 los entresuelos de la casa Corrales y Cienfuegos con servicios completos y entrada independiente. Informes en la Botica.
B-2 55449 5 Dic.

A SEÑORAS solas y de moralidad se alquila en $35 un departamento con tres habitaciones, entrada independiente y servicio completo en Corrales y Cienfuegos. Se piden referencias. Informes en la Botica.
B-2 55448 5 Dic.

HABITACION lugar céntrico para matrimonio, toda asistencia $65. Teléfono A-5782.
(B-2) 55421 4 Dic.

ALQUILO hermosos departamentos de dos y tres habitaciones y servicios también hermosas con lavabo de agua corriente y luz toda la noche. Lamparilla No. 53 esq. a Villegas.
B-2 55424 12 Dic.

ALQUILO departamentos y habitaciones completamente independientes con abundante agua y luz toda la noche. Amargura No. 69 altos.
(B-2) 55423 12 Dic.

B3 LOCALES PARA COMERCIO

EN AGUIAR No. 95, entre Muralla y Teniente Rey. Se alquilan amplios bajos, propios para almacén o depósito. Teléfono A-8786. Informes: oficina de García Tuñón, Muralla y Aguiar.
B-3 55174 5 Dic.

EN $300.00 SE ALQUILA local de 2.100 metros cuadrados, propio para industria, con frente a Infanta y calle 25 (detrás del Edificio Carreño). Informes y llaves: García Tuñón, Aguiar y Muralla. Teléfono A-8786.
B-3 55173 5 Dic.

LOCAL moderno para fonda, café, lechería o cualquier establecimiento. Curazao No. 41, próximo a Merced. La llave e informan en el mismo.
B-3 55358 6 Dic.

C COMPRAS

C10 OBJETOS VARIOS

"PLUS ULTRA"

Se desean adquirir ejemplares atrasados de esta revista. Dirigirse a San José 122 A, altos. Departamento D. De 12 a 1 1/2 y de 6 a 8 p. m.
C-10 55345 7 Dic.

D VENTAS

D1 CASAS

SE VENDEN dos casas con hipoteca o sin ella; calles céntricas. Escobar y Neptuno y Campanario y Reina. Informan: Teléfono U-4986.
UH D-1 S-9444 3 Dic.

VENDO LUJOSO CHALECITO

En lo mejor de Almendares, Renacimiento español y sin estrenar, precio $5,700. Con facilidades. Dueño P O-2526.
UH D-1 55414 5 Dic.

PARA RENTA segura vendo casa de esq. de 2 plantas moderna, rentando $130. Precio $12.500, dueño Empedrado 49 3er. piso. M-5824.
D-1 55437 4 Dic.

VENDO casa 510 metros, todo fabricado, buena renta, calle Espada próxima San Lázaro. Admito hipoteca parte, precio. I-5006. U H D-1 55442 5 Dic

FABRIQUE SU CASA

Vea este terreno por su lugar y medida resulta un buen negocio. Mide 9.10 metros por 17.95 una cuadra de Jesús del Monte. Precio $1.600. Luyanó 132 café Hijas de Galicia.
(D-1) 55430 4 Dic.

D2 SOLARES

VENDEMOS 2448 mc., Llinás esquina Delicias, 2 cuadras Belascoain, frente del terreno con calle adoquinada. Dueños teléfs. M-1178 I-5006.
UH D2 55310 4 Dic.

SE VENDE el solar 13, manzana 29, linda frente calle 16, derecha solar 9, izquierda solar 13, fondo solar 12. Superficie 1251'15 vsc. Reparto Miramar, Nuevo Vedado. Informan dueños I-5006 M-1178. No corredores.
UH D2 55309 4 Dic.

HORROROSA ganga por novecientos treinta pesos solamente se traspasa contrato solar de 10x33.96 varas con 16 pilares situado en lo mejor de Santos Suárez, calle Gómez entre Santa Emilia y Zapotes, a una cuadra tranvías y varias líneas de guaguas. Precio contrato $9.00 vara, hoy vale mucho más. Se ha pagado hasta la fecha $1.570 por capital e intereses. Después de Diciembre 25 no se traspasa. Félix Rodríguez, teléfonos I-5291, I-5292.
D-2 55385 5 Dic.

D3 ESTABLECIMIENTOS

SE VENDE café y fonda por no poderlo atender. Véalo para tratar. Estrella y Arbol Seco.
D-3 55414 5 Dic.

EN $1,800 VENDO Café Lechería situado en lo mejor de la Habana próximo al Parque Central, está regalado en $1,800 vale $5,000 "urge". Véame en Empedrado 49, 3er. piso. Tel. M-5824.
D-3 55435 4 Dic.

D4 AUTOMOVILES Y ACCS.

EN 135 PESOS se vende prensa Chandler No. 4 con aparejo para motor, y una cosedora de pie en 25 pesos. Teniente Rey 45. Sr. Merino.
D-4 55350 6 Dic.

CADILLAC 57, magníficas condiciones de motor, pintura y gomas, chapa de alquiler de lujo, 7 pasajeros. ropio para el Turismo. Vea que es ganga, $300. Facilidades de pago. Oquendo 3, Garage.
D-4 55429 4 Dic.

Varios Sucesos

SE DIO A LA FUGA

El vigilante 497, Armando Lamas, dió cuenta en la décima estación, que según le había informado Vicente Vega Pérez, vecino de Ayestarán 18, el camión 15913, que conducía un individuo de raza blanca, había causado grandes desperfectos en el poste del alumbrado público que está situado en la calle 23, dándose a la fuga acto seguido.

FORMABAN ESCANDALO

Por formar un fuerte escándalo en la esquina de M. Gómez y Estévez, fueron arrestados Fernando Díaz Pérez, vecino de M. Gómez número 379, y María Mera Vázquez, que reside en la propia casa. Ambos se acusaron de haberse dirigido frases vejaminosas e insultantes.

POR SOSPECHAS

El vigilante 1599 procedió al arresto de Rafael Díaz Medina, vecino de Basarrate 16, por habérsele hecho sospechoso y al registrarlo en la Subestación de Policía de Casa Blanca, donde lo conducía, le ocupó ciertos objetos de quincallería, sin que pudiera justificar su procedencia.

CON UNA ESCALERA

Dolores Loyola, de la Habana, de 17 años de edad, vecina de Tenerife número 29, se produjo lesiones de carácter menos grave en la cabeza y una mano, al caerle encima una escalera, en su domicilio.

PERSIGUE A LA FAMILIA

Alberto Abril y Letamendy, del comercio y vecino de Barnet número 114, letra A., denunció a la policía que un individuo blanco, para él desconocido, diariamente se sitúa frente a su domicilio, persiguiendo frenazmente a su esposa e hijas, cuando éstas salen de paseo, ignorando con qué intenciones.

POR OCHENTA CENTAVOS

Salomé Bugns González, vecino de Zanja 137, fué acusado por el chofer Luis Víctor Laurendi, vecino de 8 y 35, en el Vedado, de haberlo amenazado con maltratarlo de obras si no le abonaba la cantidad de ochenta centavos que le adeudaba.

D6 MUEBLES Y PRENDAS

GRANDIOSA LIQUIDACION DE MUEBLES

Juego cuarto tres cuerpos color beig estilo Luis XV: $225; uno idem cedro marqueteado: $150; uno color verde, ganga: $130; uno dos cuerpos caoba, marqueteado, semi-regalado: $225; uno cedro, fileteado, color caoba: $110; uno id. sin filete, $65; uno esmaltado, ganga, $125; uno jaspeado, azul cobalto: $65; uno id. color rosa: $60; varios juegos modernos con cinco piezas: $55; juegos sala color rosa-lila: $85; uno id color gris: $65; más juegos estilos suizos y americanos, 14 piezas, a $50; juego recibidor caoba tapizado en cuero nuevo: $80; un idem estilo internacional, color caoba y crema; $70; uno mimbre: $90; juegos comedor caoba, enchapados nogal: $225; uno idem color caoba fileteado: $110; uno idem bronceado: $100. Aparadores modernos ovalados: $20; idem cuadrados a $15, con tapa de cristal. Escaparates modernos, con lunas, a $27; coquetas modernas a $15; antiguas a 8; camas de madera: $12 y $8; idem de hierro, modernas, a $9; Máquinas Singer desde $15; Vitrinas modernas desde $20; Burós de cortina a $17; baúles escaparate a $17; neveras de $10 en adelante, relojes pared, modernos, a $8; cuadros y lámparas a precios irrisorios; pianola Eléctrica Nueva: $425; Victrola Ortofónica, de gabinete marca "Stowers": $110; una idem Victor, diafragma ortofónico: $60; fonógrafos desde $10 e infinidad de objetos que damos a precios jamás vistos. Analice los precios expuestos y antes de hacer ideas opuestas, háganos una visita para que se convenza y saldrá complacido. "La Casa Ferro". Gloria 123. Teléfono M-1296.
UH D6 54623 11 Dic.

D10 OBJETOS VARIOS

AVISO

Se venden baratos, todo en buen estado, los enseres de una lechería, con mesas y sillas, juntos o separados. Informan: Hospital y Jesús Peregrino, bodega.
UH D-10 S-9574 10 Dic.

VENDO tres mesas de Billares de poco uso marca Cincinnati, dos de carambolas y una de piña, se dan a $150 cada una, informan en Flores 78 casi esquina Enamorados, 1 Teléfono.
(D-10) 55408 8 Dic.

E SE SOLICITAN

E1 CRIADAS Y CRIADOS

CRIADA, se solicita, para limpieza esmerada de oficina y privado, mejor por horas que permanente. Presentarse con referencias. Lamparilla 20, tercer piso, de 2 a 5 p. m.
U H E-1 55326 4 Dic.

E2 COCINERAS Y COCINEROS

SE SOLICITA un buen cocinero que tenga referencias de buenas casas particulares, si no que no se presente. Empedrado No. 5 altos.
E-2 55340 6 Dic.

E3 PARA 2 O MAS SERVICIOS

SOLICITO muchachita para entretener una niña de 2 años y lavar su ropita. Sueldo $5.00, casa y comida. Barcelona 4 segundo piso.
(E-3) S-9638 4 Dic

MATRIMONIO solo necesita una joven española que sepa cocinar bien y limpiar. Debe saber leer y escribir. Sueldo 25 o 30 pesos según capacidad. Calle N No. 18 bajos. F-3165.
(E-3) 55403 4 Dic.

SE SOLICITA una muchacha para ayudar en los quehaceres, no tiene que dormir en la colocación. Hay más criadas en la casa. Sueldo $15.00. Calle B No. 283 entre 29 y Zapata.
(E-3) 55426 4 Dic.

SE NECESITA un muchacho para hacer la limpieza de una casa en particular. Se exigen referencias. Pregúntese a las 8 de la mañana exclusivamente en O'Reilly 29.
(E-3) 55441 4 Dic.

PARA ayudar a los quehaceres de la casa se solicita una muchachita que no duerma en la colocación. Merced No. 42, primer alto izquierda.
(E-3) 55444 5 Dic.

E4 MANEJADORAS

SE SOLICITA una muchachita de 12 a 14 años para cuidar un niño. Amistad 41.
E-4 S-9641 5 Dic.

E10 VARIOS

SOLICITA muchachito de 12 a 14 años para ayudar a abrir la puerta y atender al teléfono y alguno que otro trabajo liviano, hay dos criadas y son 4 de familia, no se le da sueldo pero se le viste y se le calza. Llamar al M-2714 después de las 9 de la mañana, tiene que traer recomendaciones.
(E-10) S-9637 5 Dic.

SE SOLICITA profesora de Taquigrafía con preferencia en español e inglés. Academia. Empedrado 40 altos.
(E-10) 55417-18 5 Dic.

F SE OFRECEN

F1 CRIADAS Y CRIADOS

DESEA colocarse un buen muchacho español de criado de mano con muy buenas recomendaciones, es muy trabajador, sabe servir muy bien la mesa, ha trabajado en buenas casas. A-5252.
UH (F1) 55301 3 Dic.

JOVEN de color con referencias, se coloca para hacer limpieza en consulta o laboratorio y cobrar cuentas. Teléfono M-3753, preguntar por Luis.
F-1 55451 5 Dic.

CHAUFFEUR español, mediana edad, con título de Cuba y España, 10 años de práctica y sin pretensiones, desea trabajar en casa particular o de comercio. Tiene referencias. Informan: Telf. F-4321.
UH F-6 55255 4 Dic.

SE DESEA colocar una joven española para comedor o cuartos, tiene buenas referencias. Teléfono FO-1035.
F-1 55375 5 Dic.

SE DESEA colocar una joven española de criada de mano, es formal y trabajadora. Informan calle Luz No. 8. Tel. A-5985.
F-1 55434 5 Dic.

CRIADO fino desea colocarse en buenas casas, sabe su obligación. Tiene muy buenas referencias. A-5560.
F-1 55439 5 Dic.

DESEA colocarse joven español de criado de mano en casa particular, sirve la mesa, tiene referencias de casas que trabajó. M-4571.
F-1 55404 5 Dic.

DESEA colocarse joven española para criada y fregar lo de la cocina, es buena y trabajadora, informan Tel. U-4669, Concha.
F-1 55382 5 Dic.

SE OFRECE joven española para criada de comedor. Sabe servir a la rusa. Pregunten por María. U-4669.
F-1 55383 5 Dic.

DESEA colocarse una muchacha española para habitaciones, sabe coser, tiene buenas referencias. Lamparilla 7. Teléfono M-5390.
U H F-1 55388-90 5 Dic.

DESEA colocarse un joven español de criado de mano en casa particular, sabe servir mesa. Tiene referencias. Teléfono A-4490.
F-1 55397 5 Dic.

SE DESEA colocar una joven española para criada de mano o que sea casa seria, informan Estrella No. 212 bajos. Tel U-7005.
F-1 55407 5 Dic.

F-1 CRIADAS Y CRIADOS

SE DESEA colocar una joven de color de criada de mano o cocinar y limpiar, duerme fuera. Tel. M-1144.
F-1 55411 5 Dic.

UNA JOVEN española sumamente práctica y despierta desea colocarse criada de mano, cuartos o comedor. Referencias de primera. Teléfono M-3229.
F-1 55372 5 Dic.

SE DESEA colocar joven española de criada de mano, cuartos o comedor, tiene buenas referencias, informan teléfono M-3323.
F-1 55368 5 Dic.

DESEA colocarse una joven española de criada de cuarto o de mano; no le importa salir al campo. Calle Baños No. 2 esquina Primera.
U H F-1 55319 4 Dic.

SE DESEA colocar muchacha española recién llegada, sin compromisos, para criada de mano o cuartos, sabe coser. Informan Tel. X-1022.
F-1 55321 5 Dic.

SE DESEA colocar una muchacha española para criada de mano, sabe coser un poco y servir a comedor. Muy buenas referencias. Teléfono M-7122.
F-1 55327 5 Dic.

ESPAÑOLA desea colocarse para cuartos y coser, tiene buenas referencias, informan teléfono M-5498.
F-1 55331 5 Dic.

SE OFRECE criado español práctico en servicio fino de comedor, cumplidor con buenas referencias, sin grandes pretensiones. Informan teléfono M-5435.
F-1 55339 5 Dic.

CRIADO joven español con buenas referencias de buenas casas, desea casa particular, sirve rusa, francesa, americana, tiene uniforme. Informarán M-5059.
F-1 55346 5 Dic.

SE DESEA colocar una muchacha española de criada de mano o de cuartos, informan Corrales 95. Tel. M-5461.
(F-1) 55349 4 Dic.

DESEA colocarse una muchacha española para criada de mano, sabe bien su obligación y es formal, desea casa seria y tiene buenas referencias. Tel. M-5119.
F-1 55351 5 Dic

DESEA colocarse una buena criada de mano, española, joven, o para habitaciones, sabe coser; tiene recomendación. Tel. A-4792.
F-1 55355 5 Dic.

DESEA colocarse criado de mano peninsular habituado a todo buen servicio; tengo recomendación de buenas casas. Tel. A-4792.
F-1 55353 5 Dic.

DESEA colocarse joven española para criada de mano. M-1860.
F-1 S-9633 5 Dic.

SE OFRECE una joven española para criada de mano, cuartos o comedor, muy práctica, buenas referencias de casa particular. Teléfono M-9578.
F-1 55363 5 Dic.

F2 COCINERAS Y COCINEROS

SE OFRECE un buen cocinero japonés, cocina española y criolla, sabe de repostería, muy limpio y buenas referencias. Teléfono M-3229.
F-2 55373 5 Dic.

UNA GRAN cocinera desea colocarse, conoce bien la alta cocina española y criolla, sabe de repostería, muy limpia, buenas referencias. Teléfono M-3229.
F-2 55371 5 Dic.

SE DESEA colocar una señora española para cocinera y repostera, es formal y cumplidora en todos los quehaceres. Informan Aramburu No. 5. Tel. U-3939.
F-2 55412 5 Dic.

SE OFRECE excelente cocinera, cocina criolla y española. Sabe hacer dulces variados. Duerme en la colocación. Pregunten por Victorina. U-4669.
F-2 55379 5 Dic.

SE OFRECE cocinero madrileño, cocina francesa, criolla y española, sabe repostería, tiene buenas recomendaciones de las casas que trabajó, no se coloca menos de 60 pesos. Teléfono A-2004, de 7 a 12 y 3 a 8. U H F-2 55386 5 Dic.

DESEA colocarse señora española de mediana edad, cocina española y criolla, sabe hacer dulces, tiene referencias. Si se matrimonio solo cocina y limpia. Tel. M-9007.
F-2 55399 5 Dic.

OFRECE buena cocinera española, en la misma criada de mano o manejadora. Las dos tienen referencias. A-5560.
(F-2) 55440 5 Dic.

SE DESEA colocar un magnífico cocinero en casa particular, sabe toda clase de postres, tiene buenas referencias. Teléfono M-1529.
F-2 55401 5 Dic.

DESEA colocarse buen cocinero repostero japonés en casa particular, cocina criolla, española y americana. Tiene buenas referencias. Informan Bernaza 30. M-5231.
F-2 55402 5 Dic.

COCINERO repostero desea colocarse, cocina española, francesa y criolla, tiene buenas referencias en la casa trabajado. Informan teléfono M-4804.
F-2 55450 5 Dic.

SE DESEA colocar una señora española para cocinar, sabe de repostería y cumplir con su obligación, tiene recomendaciones de buenas casas. Informan teléfono A-0427. Cuarteles 7.
F-2 55410 4 Dic.

UNA JOVEN asiática cocinera desea colocarse para cocinar casa particular. Informan Tel. M-5231.
F-2 55420 5 Dic.

UN COCINERO asiático bueno desea colocarse en casa particular, cocina española y criolla y repostería, es muy formal y limpio, tiene buenas referencias. Teléfono M-5483.
F-2 55438 5 Dic.

SEÑORA española desea colocarse en casa de buena familia, es cocinera y repostera, no duerme en la colocación, tiene referencias. Informes Tel. A-9577.
F-2 55445 5 Dic.

SEÑORA catalana se coloca de cocinera y repostera en casa de moralidad, solamente para cocinar con buenas referencias. Teléfono A-8232.
F-2 55320 5 Dic.

SE DESEA colocar una muchacha española para cocinera, tiene buenas referencias. Carlos III esquina a Zapata. U-7094.
F-2 55166 4 Dic.

SE DESEA colocar una señora de mediana edad de cocinera, sin pocos de familia no le importa hacer la limpieza. Teléfono M-4663.
F-2 55377 5 Dic.

DESEA colocarse señora joven española para cocinar, no importa ayudar limpieza corta familia, no duerme colocación. Teléfono M-5390.
(F-3) 55393 5 Dic.

SEÑORA recién llegada de España desea colocarse para cocina chica o bien para cuartos. No tiene pretensiones. Informan calle Baños y 5a. Vedado. Tel. F-6255.
F-3 55394 5 Dic.

F3 PARA 2 O MAS SERVICIOS

SE OFRECE una española para criada de cuartos o manejadora y coser, sabe cortar por figurín. Informan Tel. I-3190.
F-3 55396 5 Dic.

DESEA colocarse una joven española para todos los quehaceres de un matrimonio, lleva tiempo en el país. Informan A-8060.
(F-3) 55398 5 Dic.

DESEA colocarse española para cuartos o criada de mano, no le importa para todos los quehaceres de un matrimonio, no desea ganar menos $25.00. Calzada de J. del Monte 205. Tel. I-7465.
(F-3) 55419 5 Dic.

UNA JOVEN española recién llegada desea colocarse de criada de mano o manejadora, tiene quien la garantice. Informan Egido 13. Tel. A-3380.
(F-3) S-9639 5 Dic.

ESPAÑOL 31 años desea trabajo de criado, portero. Entiendo elevador. Tengo recomendaciones. Teléfono M-6406, pregunte Salvador.
(F-3) 55431 5 Dic.

DESEA colocarse joven española para cocinar y limpiar, tiene referencias. Informan Luz 8 altos. A-5985.
(F-3) 55443 5 Dic.

DESEA colocarse una muchacha española para criada de mano o manejadora. Tiene referencias. Informan Consulado 86. Teléfono M-4494.
F-3 S-9642 5 Dic.

SE DESEA colocar una joven española para cocinar; no le importa hacer alguna limpieza; tiene buenas referencias. Amistad 98, habitación 14. M-4793.
(F-3) 55369 5 Dic.

DESEA colocarse una joven española de criada de mano, no tiene inconveniente en lavar algo o ayudar en la cocina, desea casa seria, informan Tel. M-1268.
(F-3) 55374 4 Dic.

DESEA colocarse joven española para criada de mano o habitaciones, sabe lavar ropa fina y coser un poco, sabe cumplir con su obligación. Informan teléfono A-6436.
(F-3) 55409 4 Dic.

DESEA colocarse una señora española para criada de mano y entiende algo de cocina, es formal y tiene referencias, no le importa salir a los Repartos. Informan teléfono A-8253.
(F-3) 55415 5 Dic.

SE OFRECE señora blanca del país sin pretensiones para servir y acompañar señora o señorita sola. Informes Lealtad 98 por San Rafael, teléfono M-3277.
U H (F-3) 55318 4 Dic.

SE DESEA colocar una muchacha española de criada de manos o manejadora. Tiene buenas referencias. Carlos III esquina a Zapata. U-7094.
F-3 55167 4 Dic.

MATRIMONIO joven con muy buenas referencias, desea colocarse; él para chauffeur, oficina o cobrador, habiéndolo hecho en otras casas en donde le recomiendan como honrado y cumplidor, y ella para criada o manejadora. Para más informes llamen al U-1469.
F-3 55333 5 Dic.

DESEA colocarse una joven española de criada de mano y entiende algo de cocina, sabe cumplir con su obligación, 18 entre 7 y 9, Reparto Almendares.
F-3 55337 4 Dic.

DESEA colocarse joven española de criada de mano o para cocinar y limpiar a corta familia, tiene referencias. M-4197.
F-3 55342 5 Dic.

DESEA colocarse muchacha peninsular para cocinar y limpiar a corta familia, no le importa salir de la Habana, o de criada de cuarto, lleva tiempo en el país. A-3559. Lamparilla 80.
F-3 55344 5 Dic.

DESEA colocarse una muchacha de color para limpiar por hora, lavandera o cocinera, no hace plaza. Reina número 70, teléfono A-8298.
F-3 55343 5 Dic.

SE DESEA colocar una española de criada de mano o cocinera, tiene referencias, dormir fuera. Tel. U-6175.
F-3 55347 5 Dic.

DESEA colocarse una joven española para cocinar y limpiar en casa de corta familia, tiene buenas referencias. Luz No. 8. Teléfono A-6985.
U H F-3 55348 5 Dic.

DESEAN colocarse 2 muchachas españolas una para cocinar y limpiar y sabe hacer dulces, y otra para criada de mano, tienen buenas recomendaciones. F-5377.
F-3 55357 5 Dic.

SE DESEA colocar una señora de mediana edad de manejadora o criada, sabe cocinar es práctica. Tel. F-1118.
F-3 55360 5 Dic.

DESEA colocarse española de mediana edad para el campo, no le importa cocinar y limpiar a matrimonio solo, tiene referencias. Mercaderes 29 H12.
F-3 55361 5 Dic.

SE DESEA colocar una muchacha española para cocinar o limpiar. Tel. A-3481.
F-3 55362 5 Dic.

DESEA colocarse joven español para criado de mano o camarero con referencias. Informan M-1860.
F-3 S-9634 5 Dic.

DESEA colocarse joven española de manejadora o para criada de mano o cuartos, tiene referencias. Informan M-3653.
F-3 55388 5 Dic.

F6 CHAUFFEURS

CHAUFFEUR español con diez años de práctica, se ofrece para casa particular con referencias. Tel. A-5407.
F-6 55322 5 Dic.

MECANICO chauffeur procedente Norte larga práctica, amplias referencias, ofrécese para casa comercial o particular, pocas pretensiones. Rafael González. Galiano No. 20. A-0185.
F-6 55338 5 Dic.

SE OFRECE chauffeur-mecanico español, en casa particular o comercio; sin pretensiones; tengo recomendación de buenas casas particulares. Tel. A-4792.
F-6 55361 5 Dic.

SE DESEA colocar un matrimonio, él de chofer y ella de criada o manejadora. Se colocan juntos o separados. F-6205.
F-6 55128 5 Dic.

CHOFER joven español desea colocarse en casa particular o comercio con buenas referencias de las casas que trabajó. Informan Tel. A-4792.
F-6 55415 4 Dic.

DESEA colocarse un chauffeur en casa particular, tiene recomendaciones y mucho tiempo de práctica. Tel. A-1708.
F-6 55391 4 Dic.

CHOFER español se ofrece para casa particular con varios años de práctica y experiencia en toda clase de automóviles, tiene buenas referencias de casas particulares. Informan Tel. F-6142.
F-6 55395 5 Dic.

CHAUFFEUR de color con 8 años de práctica y 6 años en la última casa que trabajó desea colocarse en casa particular. Informan F-6284.
F-6 55400 5 Dic.

F7 COSTURERAS

SE HACEN y reforman sombreros y vestidos económicos y arreglos. Teléfono U-4554.
(F-7) S-9635 5 Dic.

F8 OFICINISTAS

PARA ALMACEN importador, fábrica, etc., se ofrece Tenedor de Libros, Correspondencia, español, experiencia, buenas referencias. Tres días enteros alternos o por las tardes Sr. Avelino, Muralla 86. Tel. A-3562.
F-8 55334 12 Dic.

F10 VARIOS

SE DESEA colocar un joven español de con su obligación, o de otro trabajo cualquiera bien presentado, tiene recomendaciones de casa particular. Tel. A-0058.
F-10 55332 5 Dic.

SE OFRECE un joven español práctico para camarero, portero, criado de mano, sabe regar máquinas y jardín. Teléfono A-4792.
F-10 55354 5 Dic.

FARMACEUTICA solicita regencia activa o pasiva en cualquier pueblo de la isla. Dirigirse a Dra. Fernández, Maceo 49. Artemisa.
F-10 55370 7 Dic.

DESEA colocarse lavandera lo mismo lava en la colocación que en su casa. Informan calle 6 entre 39 y 41. Reparto San Antonio.
F-10 55425-27 8 Dic.

G AVISO OPORTUNO

G3 AGENCIAS DE COLOCACIONES

AGENCIA Montalvo, la mejor de la capital, con sucursales en España y Jamaica inglesa. Calle 17 esquina F. Teléfono F-4427. Necesito criados españoles.
UH G3 S8363 4 Dic.

AGENCIA "El Sol", ofrecemos cocineras, criadas, manejadoras, criados, dependientes café, fonda, camareras y fregadores, chauffeurs, lo mismo para el campo. Telf. M-1860.
G-3 S-9636 5 Dic.

G9 ENSEÑANZA

PROFESORA de Taquigrafía "Pitman" y Mecanografía al tacto. Enseñanza rápida. Cuota módica. Tel. A-5782.
G-9 55422 4 Dic.

ACADEMIA "SAN MATEO"

San José número 8, por Aguila. Clases de inglés, Teneduría, Taquigrafía y Mecanografía con ortografía a $4.00 mensuales cada asignatura. Mecanografía sola $2.00. Clases diarias y colectivas. Clases individuales $11.00. Clases a domicilio alterna $11.00. Para más informes dirijanse al Director: Profesor Francisco Heitzman.
G-9 55428 17 Dic.

LA SOCIEDAD UNION FRATERNAL CELEBRO DE UN MODO BRILLANTE AYER EL DECIMO ANIVERSARIO DE SU CASA

MAS DE CIENTO CINCUENTA COMENSALES TOMARON ASIENTO EN LAS MESAS EN QUE SE SIRVIO UN GRAN ALMUERZO CUYO MENU ERA NETAMENTE CRIOLLO

DISCURSOS DE JUAN GUALBERTO GOMEZ Y EMILIO NUÑEZ PORTUONDO

PRONUNCIARON TAMBIEN ELOCUENTES PALABRAS, ENSALZANDO JUSTAMENTE A LOS SOCIOS Y FUNDADORES, SCULL, GARCIA GALAN Y DOMENECH Y CALDERON

Dando cumplimiento a la feliz iniciativa de un asociado, la Directiva de la floreciente y progresista sociedad Unión Fraternal conmemoró el décimo aniversario de la inauguración del soberbio edificio que construyeran después de 33 años de fundada.

Próximamente a las dos de la tarde dió comienzo el acto.

Dispuesto por el Presidente de la institución señor Alberto Scull, se sirvió el suculento almuerzo criollo, alternando en el rico menú el lechón asado, arroz con pollo, yuca y ñame, frituras y café, todos artículos del país como rigurosa propaganda nacionalista.

En las largas mesas formando una T, corbeilles de bonitas rosas y flores sueltas regadas en profusión.

Más de ciento cincuenta comensales las ocupaban en la compañía grata de tantos buenos amigos esforzados campeones de la perseverante labor y nobilísimos empeños que culminaran en la fabricación primero de un regio palacio que después han ido mejorando con ampliaciones embellecedoras.

Al servirse el café, inició la parte expositiva oral el señor Scull, presidente desde hace tres años de la sociedad.

Comenzó con un expresivo saludo y extendiéndose en atinadas consideraciones, tuvo piadoso recuerdo para los caídos en la jornada de prueba y de lucha, señalando la ausencia del presidente fundador de aquella entidad al señor Braulio Susé que a fallecido hace casi dos años. Y entrando en detalles de la vida, progreso y desenvolvimiento de sus intereses comunes dijo: El año 1916 teníamos en caja $1063; se pagó por las viejas casitas de Revillagigedo 52 y 54, $6,000; los muebles valían $2,000.

Habiendo necesidad de fabricar, se tomó del Banco Territorial $20,000. Canceladas las hipotecas de las dos casas con un interés del ocho por ciento anual, quedó para la obra, $12,942

TELEFONOS A-3333 A-1014

ANUNCIOS CLASIFICADOS DEL DIARIO DE LA MARINA

TELEFONOS A-3333 A-1014

CONSEJOS MEDICOS

POR EL DR. PEREZ BOUDET

(Dirigir la correspndencia al DIARIO DE LA MARINA. Prado 103, Dirección).

Ex Médico del Hospital de Emergencia y en la actualidad médico forense de la ciudad de la Habana.

ORIENTAL OBESA (Oriente).

No creo en esas pomadas que hacen adelgazar por medio de su uso "externo"... para lograr lo que usted desea, tiene que llevar un régimen especial, en que el factor decisivo es la fuerza de voluntad para lograr hacer lo que se propone: Debe evitar el incorporar granos, leche, farináceos, poca agua, dulces de ninguna clase y (aquí viene lo más importante) caminar por lo menos treinta cuadras diarias, desde luego empezando por pocas al principio y, si un examen de su corazón se lo permite; el tomar un comprimido de Colloidina antes de cada comida; de no hacer este plan, puede tener la seguridad que nada adelantará. Hay quien cree que porque haga trabajos de limpieza en su casa, es suficiente ese ejercicio y muy lejos de ello: lo que tiene es que quemar grasa.

STEPSON (Morón):

Como bien le decía, su pregunta salió en la edición del 29 del mes pasado, en la que le contestaba debía hacerse un análisis de orina y que si lo deseaba para indicarle tratamiento, me remitiera una copia de él; pero parece que usted no le dió toda importancia o no sé lo que le pasaría.

JULIA F. DE B. (Arroyo Arenas):

Lamento decirle que nada hay más que lo que le indiqué, señora. Precisamente no quiere usted hacer lo que únicamente debe darle un resultado seguro; puede que otros le digan que con esto o con aquello lograría usted su propósito; pero, créame que los que tal hagan es que tienen deseos de apropiarse del dinero que puedan sacarle. Quedo a sus órdenes, siempre.

CAMELIA (Sin dirección):

¡Tiene muchísima razón! No hay cosa más despreciable que la adulación y precisamente dice usted unas verdades como templos. Me parece, por lo que me expresa en su bien redactada carta, que conoce bastante el mundo y sus semejantes... y que "sabe vivir la vida". ¿Cómo no he de complacerla, cuando piensa usted como yo? Sí, con muchísimo gusto vamos a entrar de lleno en su caso. Es muy interesante y creo que el único medio a resolver el problema sea el someterlo a esa operación: llévelo a un especialista de huesos, que éste puede darle la clave completa, y hasta someterlo a una operación que muy poco o nada ha de costarle, pues debe de hacérsela en uno de esos grandes hospitales. Debo de manifestarle que creo que se encuentra en la edad precisa para realizarla ahora; se puede reponer algo y terminar los sufrimientos, tanto de él como los de toda su familia. No veo la dificultad que dice usted, ni relación alguna de su enfermedad actual con su enfermedad pulmonar.

VIOLETA (Ciudad):

Hay que buscar la causa de su afección y de esos dolores de cabeza que me dice que padece. Su caso es importante y permítame decirle que debido al tiempo que lleva padeciendo, es de todo punto necesario el someterla a un concienzudo examen. Debo de anticiparle que creo su caso gastro-intestinal.

TRIGUEÑA (Matanzas):

Creo, señora, que el tratamiento que debe de realizar es aplicarse, alternando, las ámpulas de Tropovarina Byla, comenzando diez días antes de su menstruación, suspender cuando ésta aparezca, y luego diez días después en la misma forma. A decirle verdad, es posible, y lo creo en usted, que la que se somete a una operación de esa índole siempre le quedan, si no se trata por medio de algún extracto ovárico, esas manifestaciones que usted acusa en su carta. Es extracto ovárico que no tiene tiroides, aunque hay algunos productos que traen ambos extractos combinados; pero a usted lo que le hace falta es el ovárico. Puede tomar ambos productos a la vez, el Nuerotrophol y la Fitina, le darán buen resultado.

FABIOLA (Stgo. de Cuba):

Voy a complacerla a usted con sumo placer y vamos a imponerle el tratamiento más eficaz que creo para ello. Cuando se encuentre normal, deberá tomar en las comidas veinte gotas de Metranodina Serono y aplicarse un ámpula diaria de Ovarina Hermes, suspendiendo el segundo medicamento tan pronto aparezca su menstruación. Le ruego haga este tratamiento por espacio de un mes y si lo desea y para satisfacción personal mía, me escribe nuevamente. Así lo espero.

UNA TRIGUEÑA (Ciudad):

Tratemos de complacer a su simpática preguntita: Esa crema a que se refiere es buena y puede usarla; pero como lo que quiere usted es arreglar su cutis, o mejor, suavizarlo, me permitiré el recomendarle que para ello tiene que usar una sola clase de jabón. Lávese la cara varias veces al día con el Jabón de Carabañas y usando siempre el agua lo más caliente que pueda resistir, dejándose por espacio de cinco minutos la enjabonadura, que provoca éste, y siempre dirigiendo un ligero masaje en dirección a los músculos de la cara. Verá que ha de darle un excelente resultado. Sobre su otra pregunta y a serle franco, no me doy cuenta, esas bolsitas que dice usted, cómo son; pero si usted quiere ser tan amable de darme más detalles sobre ellas, con muchísimo gusto y después de hacer un detenido estudio, le contestaré.

x x x

TELEFONOS A-3333 A-1014

ANUNCIOS CLASIFICADOS DEL DIARIO DE LA MARINA

TELEFONOS A-3333 A-1014

SE ALQUILA el segundo piso, nuevo, de la casa San Lázaro No. 312. Informan en los bajos. Teléfono U-5739.
A-1 S-9580 3 Dic.

EN POCITO, 42
Entre Marqués González y Oquendo. Se alquilan hermosos altos, compuestos de 3 habitaciones, sala, saleta, comedor, agua abundante. Informes y llaves en los bajos.
A-1 55075 3 Dic.

PUNTO céntrico. Esquina de Neptuno y Belascoaín. Se alquila en Neptuno 186, amplios altos, compuestos de sala, saleta, cuatro cuartos amplios y tres chicos en la azotea. Precio de situación. Informes en los bajos. Teléfono U-7171.
A-1 55080 3 Dic.

CASAS BARATAS
Las hay siempre pero agencias de mudadas como La Rosita tan barata y que tenga operarios electricistas para mudar sus lámparas no hay otra igual, recorte y guarde este anuncio para cuando se mude que se ahorrará dinero. Llame U-2699 a todas horas. (A1) 55317 3 Dic.

AVISO. Se alquilan los altos de la casa San Francisco No. 3, casi esquina a Avenida de la República. La llave en los bajos. Para informes: Francisco Penabad, Mercado de Colón, por Monserrate, puesto de frutas.
A-1 55103 10 Dic.

SAN LAZARO 158
Esquina Blanco. Segundo piso alto. Sala, cinco cuartos dormir, dobles servicios etc. Llave abajo. Informa Enrique López Teléfono A-8980. A-1 55084 4 Dic.

CIENFUEGOS NUM. 40
Se alquila. Tiene sala grande propia para oficina o comercio, recibidor, tres cuartos bajos y dos altos, comedor al fondo, cocina y servicios. Informan en Cienfuegos número 26. A-1 55003 8 Dic.

SE ALQUILAN espaciosas casas en Animas 92, planta alta y baja. Se componen de 6 y 7 habitaciones, sala, saleta, comedor, cocina y baño. Precio: $90.00 los altos, $75.00 los bajos. Informes: teléfono A-5540. A-1 55031 5 Dic.

SE ALQUILA hermoso piso independiente, en el nuevo edificio situado en Espada número 9, esquina a Vapor, primera planta, esquina, balcón a dos calles. Tiene sala, comedor, cocina de gas, 4 habitaciones, baño intercalado y servicio para criados. La llave en la azotea. Informan: teléfono A-5540.
A-1 55030 5 Dic.

SE ALQUILA el primer piso San Nicolás número 182. Sala, saleta, 4 cuartos, moderna. La llave en los altos. Informan: Plaza del Vapor número 19. Telf. A-2089.
A-1 S-9566 4 Dic.

EN $35.00, alquilo segundo piso, Mercaderes 16, entre Obrapía y Obispo. Sala, comedor, cinco cuartos, baño, cocina, cuartos, etc. Llaves: San Ignacio 33. A-6523.
A-1 55041 6 Dic.

ALQUILO tres pisos independientes, Santiago 36, entre Jesús Peregrino y Pocito. Sala, comedor, cuatro cuartos, baño intercalado, servicios etc. Llaves: bodega. A-6523. A-1 55042 3 Dic.

ALQUILASE barata, Inquisidor, 27, esquina a Luz. Una casa grande, con habitaciones amplias en sus tres pisos y en la azotea. Llaves: Lechería. Informes: teléfono A-6523. A-1 55043 3 Dic.

SE ALQUILA la casa Vapor número 46, segundo piso, con sala, comedor, recibidor, 4 habitaciones y demás servicios sanitarios. Informan en la bodega de Vapor y Espada. A-1 54945 3 Dic

SE ALQUILA la casa Vapor número 41, esquina a Espada, altos, compuesta de 4 habitaciones, sala, recibidor y demás servicios sanitarios. Informan en la bodega.
A-1 54944 3 Dic.

ALQUILO frescos, modernos altos, Monte, 170. Terraza, sala, saleta, habitaciones, baño intercalado, agua caliente, comedor fondo, gas, cuarto servicios criados independientes, patio. Informan: Carmen 8. Teléfono A-2066.
A-1 54955 10 Dic.

EN 40 PESOS
La casa Arsenal número 48, entre Factoría y Someruelos, frente a la Terminal, con sala, recibidor, tres cuartos, cocina, servicios y azotea. Abierta de 10 a 12 a. m. La llave en Factoría 76, casi esquina a Arsenal. Informes por el teléfono I-2478. De 2 a 4 p. m.
A-1 54861 7 Dic

PISOS CONFORTABLES
Acabados de fabricar se alquilan en Virtudes 48, entre Galiano y Aguila. Agua caliente y fría. Magnífico baño y servicios sanitarios inmejorables. Precios razonables. Pueden verse de 9 a 12 y de 2 a 7. Informa el Sr. Menéndez en Manrique y Virtudes. Teléfono A-7118.
A-1 S-9562 6 Dic.

SE ALQUILA segundo piso de esquina, Angeles y Estrella. Teléfonos A-2024 y M-9203.
A-1 S-9568 3 Dic.

SAN RAFAEL esquina Lucena. Edificio moderno. Alquilo pisos amplios y cómodos. Llaves e informes: ferretería Belascoaín 71, esquina San Rafael. U-5215.
A-1 55055 10 Dic.

LAGUNAS número 10. Se alquilan los altos, con sala, 4 habitaciones, baño completo. Inmediato a Galiano y San Lázaro. Llave en el segundo piso. Informan, teléfono M-2457. A-1 S-9576 5 Dic

AGUACATE número 52. Se alquilan los bajos para oficina o vivienda, con sala, saleta, 3 habitaciones, comedor, patio grande. Llave en el 50. Informes, teléfono M-2457. A-1 S-9575 5 Dic.

SOL 42, ESQUINA A HABANA
Acabada de fabricar, clara y fresca, se alquila el primer piso independiente con 4 habitaciones grandes. Sala, comedor estilo Luis XV, baño intercalado completo, agua fría y caliente a todas horas. Terraza interior de 25 metros. Cocina, cuarto y servicio criados independiente. Llave en los bajos. Telf A-2974. Señor Mosteiro. A-1 54937 7 Dic.

SE ALQUILAN los altos de Lealtad número 153, con sala, saleta, comedor, 3 cuartos, baño intercalado. Precio módico. Informan en la misma.
A-1 54897 5 Dic.

ALQUILO. Calle Pajarito E, entre Clavel y Díaz Blanco, media cuadra de Infanta, una casita de sala, cuarto, comedor, cocina y servicio independiente, a persona de moralidad. Informan: M, altos. Teléfono U-6917. Al lado otra en $20, pronto a desocuparse, completamente nueva.
A-1 54337 6 Dic.

SE ALQUILAN los altos de Carlos III número 8-D, compuestos de sala, comedor, cinco cuartos, cocina y servicios sanitarios. La llave en el número 8, bajos, esquina a Santiago. Informes. Belascoaín 76 bajos, esquina a Jesús Peregrino. Oficina de Herederos de Antonio Vila.
A-1 54732 6 Dic.

ALQUILO casa chica moderna. Arbol Seco B, altos, pegado Carlos III. Sala, comedor, dos cuartos, baño completo. Llave en la bodega. Informes: Subirana 48, bajos. U-4416. A-1 54740 6 Dic.

SE ALQUILAN los bajos de Chacón número 18 entre Habana y Aguiar, situación inmejorable. La llave en los altos. Informan F-3570. A1 54651 5 Dic.

ALQUILO moderno primer piso Crespo 42 sala, saleta, cuatro cuartos, baño intercalado, etc. Baratísimo. También la venta precio situación. Informes A-3984.
A1 54649 3 Dic.

SE ALQUILA, Estrella 237, bajos, compuesta de sala, saleta, tres habitaciones, baño y cocina de gas. Informes: Ramón Fernández. U-1157.
A-1 54603 5 Dic.

HABANA Se alquilan los altos de la casa Habana 3, con sala, dos cuartos, servicios sanitarios y cocina. Precio: 45 pesos mensuales y la llave en los bajos. Departamento de Admón. de Bienes. Teléfonos A-2478 y A-2218. A-1 54792 28 Dic.

SE ALQUILAN las casas Salud No. 107 en $70 y Angeles No. 45 en $40, las llaves, el papel colocado en la puerta indica dónde están. Informan Anselmo Rodríguez, Empedrado No. 34. Teléfono A-6305, de 10 a 11 de la mañana y de 3 a 4 de la tarde. A-1 S-9530 4 Dic.

ALQUILANSE altos acabados de pintar, Reina No. 50, zaguán, sala, saleta, 4 cuartos con lavabo, comedor, puerta cocina gas, baño, cuarto grande alto cuarto minador, servicio de criado. Informan: F-4713. A-1 S-9533 6 Dic.

SE ALQUILAN los altos de San José 136, entre Infanta y Basarrate. Sala, saleta, tres cuartos, baño y servicios. Agua abundante. I-2415. A-1 54925 3 Dic.

SE ALQUILAN los bajos de la casa Esperanza número 136, con sala, 2 cuartos, cocina servicios. Precio: $30.00. Informes: señor Ahedo, Máximo Gómez 156. Telf. A-3073.
A-1 54926 9 Dic.

SE ALQUILAN los bajos de la casa Carmen número 54, con sala, saleta, 3 cuartos, baño y servicio. Precio: $45.00. Informes señor Ahedo. Máximo Gómez 156. Telf. A-3073.
A-1 54927 9 Dic.

SE ALQUILA la casa Concordia número 166, planta baja, compuesta de sala, saleta, 3 grandes cuartos, buen servicio. Informes en la bodega de esquina Aramburu.
A-1 S-9538 9 Dic.

CARLOS III 16-A, BAJOS
Sala, saleta, tres habitaciones, baño moderno intercalado, cocina de gas, servicio de criado. Precio: $65. Informan: F-2134, M-7908. A-1 54738 4 Dic

MALOJA, 165
Casi esquina a Escobar. Se alquilan ventilados altos con agua suficiente y compuestos de sala, dos habitaciones, pasillo, cocina y servicios. La llave en los bajos. Informan: Corrales 2, o Telf A-8202.
A-1 54537 5 Dic.

GERVASIO 180, BAJOS
Acabada de reformar con sala, recibidor, cinco habitaciones, dos baños modernos intercalados, comedor al fondo, servicio de criados. Precio: $110. Se puede ver de 2 a 6. Telfs. F-2134 y M-7908.
A-1 54739 4 Dic.

ACOSTA 76 BAJOS
Se alquila este moderno piso con sala, recibidor, tres habitaciones grandes, comedor, buen baño y cuartos para el servicio en $75.00.

AGUIAR 45
Se admiten proposiciones para los altos y los bajos de esta casa, juntos o separadamente, con cinco cuartos en los bajos y cuatro en los altos.

CASTILLO 17
Se alquila esta casa con cien metros cuadrados propia para taller o establecimiento en $25.00.

CASTILLO 97 y 99
Se alquilan estas casas, con sala, comedor y dos cuartos, cada una en $35.00.

CORRALES 79
Esquina a Revillagigedo se alquila esta casa propia para establecimiento en $25.00

MONTE 473, altos, izquierda
Se alquila este cómodo piso alto propio para familia, contando con hermoso gabinete para profesional, en $85.00.

OBRAPIA 88
Se alquilan estos bajos, propios para establecimiento en $58.00.

VIVES No. 80
Se alquilan los altos de esta casa compuestos de cinco cuartos con azotea al fondo. Precio $45.00.

VIVES 192
Se alquilan estos cómodos altos, próximos a los Cuatro Caminos en $45.00.

ROMAY 34
Se alquila esta casa con sala, comedor, tres cuartos y servicios en $38. Informa Raposo en Omoa 11.
Para informes sobre las anteriores casas dirigirse a J. Balcells y Cía., San Ignacio 33, teléfono A-2766.
A1 55268 9 Dic.

AGUIAR, 134, ENTRE MURALLA Y SOL
Se alquilan estos magníficos y bien ventilados altos, compuestos de sala, recibidor, cuatro habitaciones amplias, baño intercalado, agua caliente, timbre eléctrico; cocina de gas, pantry, lavadero y cuarto de criados, con servicio sanitario completo. Acera de la brisa. Informa: J. Barquín y Co., Muralla y Aguiar. Teléfono A-7858. A-1 S-9495 9 Dic.

SAN NICOLAS 86
Casi esquina a San Rafael. Se alquilan los modernos y bonitos altos de esta casa, con tres habitaciones bajas y dos altas; frescas y espaciosas, y demás servicios y comodidades. Informan en el bajo, mueblería "Los Encantos". A-1 54553 7 Dic.

VIVES, 196, bajos. Se alquila en $40.00, para establecimiento y para familia La llave en el 104. Informes: Telf. A-2596.
A-1 54584 4 Dic.

VIRTUDES 109. Se alquila el espacioso y ventilado alto compuesto de sala, recibidor, cuatro cuartos, cuarto de baño, cocina y servicio de criados independiente. La llave en los bajos. Precio: $100.00. Informes: teléfono A-2596
A-1 54581 4 Dic.

SE ALQUILA, Oquendo E, entre Zanja y San José, con sala, comedor, dos cuartos, patio, cocina y servicios. La llave en la carnicería. Informes: A-6420.
A-1 54353 3 Dic

MARINA 21, bajos, casi esquina a Venus, frente al parque de Maceo Se alquila con sala, comedor, tres cuartos, baño y cocina, servicios de criados. La llave en la fonda. Informes: A-6420.
A-1 54356 3 Dic.

SE ALQUILAN, San Rafael 159 y 165, altos, entre Lucena y Marqués González. Con sala, comedor, tres y cuatro habitaciones, cocina de gas y servicios La llave en la bodega. Informes: A-6420.
A-1 54355 3 Dic.

ZANJA 108, altos, esquina a Oquendo Se alquila con gran sala, comedor, tres cuartos, terraza, baño y servicios. La llave en la carnicería. Informes: A-6420.
A-1 54360 3 Dic.

LOMA DE la Universidad. Calle de Mazón, número 2 bajos, esquina a Neptuno. Sala, 3 cuartos, baño intercalado completo, comedor, servicio criado, cocina de gas. Llaves al lado Informan. Habana número 186. Teléfono M-1541.
A-1 S-9440 6 Dic.

EN BELASCOAIN
Se alquila un segundo piso muy fresco en la calle de Belascoaín 189 entre Figuras y Carmen, compuesto de sala, saleta, tres cuartos, baño intercalado, comedor muy amplio, cuarto y servicio de criados, cocina de gas y un pasillo corredor. Muy barata. Informan en Belascoaín 36, altos. A-1 54511 3 Dic.

ALQUILO el primer piso, calle Progreso No. 14, lado esquina Compostela. Recibidor, sala, 4 cuartos, baño intercalado, comedor, cocina de gas, cuarto de criado y servicio. Informa el portero. Tel. I-4990. A-1 S-9457 4 Dic.

SE ALQUILAN los altos de la esquina de Rayo y Sitios, compuestos de dos habitaciones y servicio. Informan en la bodega. M-5343 A-1 S-9486 5 Dic.

OFICIOS, 88-A
Se alquila este espléndido piso con vista a la Alameda de Paula, compuesto de ocho habitaciones, sala, comedor, gran patio, precio módico. Informan en los bajos, Almacén de Manuel Muñoz y Co. Teléfono A-1474 A-1 54608 12 Dic.

HABANA 165, bajos, entre Jesús María y Merced; tranvías por el frente y esquina; tres habitaciones, demás comodidades. Precio barato Informan: Muralla 111. A-7468. A-1 54426 3 Dic.

ALQUILO piso bajo, otro alto, a 40 pesos. Aguiar 5 y 7, papel dice dirección A-1 S-9417 3 Dic.

SUBIRANA y Peñalver, se alquilan bonitos altos, con sala, comedor, 3 cuartos, baño intercalado, agua fría y caliente, cocina, cuarto y servicio de criado. Informan: teléfono I-2191. La llave puesto de frutas. A-1 S-9390 4 Dic.

SE ALQUILA, Infanta 43-E, bajos, compuesta de portal, sala, saleta, cuatro habitaciones, baño completo, cocina de gas y servicio de criados. Informes: Ramón Fernández. U-1157.
A-1 54601 6 Dic.

EN EL SUNTUOSO Edificio Marta, Consulado 7 y 9, casi esquina a Prado Se alquila el lujoso cuarto piso con todo el confort moderno. Precio razonable. Hay elevador día y noche. Informes el portero.
A-1 54359 3 Dic.

SE ALQUILAN los bajos de la casa Carmen número 46. Se dan muy baratos. La llave en los altos de la misma y es propia para establecimiento o depósito. Informan en Villegas número 80. A-7072.
A-1 S-9345 7 Dic.

SE ALQUILA segundo piso alto, Bernaza número 37, de reciente construcción. Puede verse a todas horas. La llave en la imprenta. Informan: Telf. M-9093.
A-1 S-9290 5 Dic.

SE ALQUILA, Habana 33, casa grande, compuesta de tres departamentos apropiados para storage, tintorería o imprenta, al frente, tres cuartos amplios para vivienda y con servicios sanitarios al fondo y tres cuartos grandes en la azotea. Precio: $70.00 mensuales y la llave en Cuartles, 9. Bufete de Arellano, Departamento de Admón. de Bienes. Teléfonos A-2478 y A-2218. A-1 53965 23 Dic.

HABANA, San Ignacio 48, entre Lamparilla y Obrapía, para panadería, almacén, tienda o industria, local 5 puertas al frente, antiguo edificio "La Caoba", modernizado con sus hornos reparados. Planta baja 500 metros cuadrados. Se oyen proposiciones también para los altos compuestos 16 locales propios para oficinas o viviendas. Llave al lado.

Zequeira 52-A, altos, construcción moderna, sala, comedor, tres cuartos, baño intercalado completo, cocina gas. Llave en los bajos. Informes M-2863 y F-2124.
A-1 53560 5 Dic

SE ALQUILAN las casas Bernaza 18 2o. piso derecha, 55 pesos y 3os. izquierda y derecha a 50 pesos cada piso; con tres hermosas habitaciones, a una cuadra del Instituto. Llaves e informes, Zulueta 36 G. Teléfono A-9266.
A-1 53986 3 Dic.

A2. Vedado

VEDADO
Se alquilan los espaciosos altos de la calle B, entre 19 y 21, acera de la sombra; compuestos de sala, comedor, 4 cuartos, baño intercalado, cocina, cuarto y servicio criados. Informan en la bodega.
A-2 S-9623 11 Dic.

ALQUILO modernos altos, calle D número 199, entre 19 y 21, con terraza, sala, hall, recibidor, cuartos, 2 baños, closets, cuarto y servicio de criado, garage. Informan: teléfono F-2277.
A-2 S-9602 5 Dic.

COMODOS, elegantes y modernos, altos, se alquilan, calle 21 número 473, entre 12 y 14. Recibidor, sala, saleta, comedor, 5 dormitorios, baño completo, pantry, cocina, cuarto y servicio de criado y muchas comodidades. La llave en los bajos. Teléfono F-5836.
A-2 S-9622 5 Dic.

SE ALQUILA la casa calle H núm. 225 entre 23 y 25, compuesta de 4 cuartos, sala, comedor, y demás servicios.
A-2 S9626 6 Dic.

VEDADO, Calle 10 número 211 1|2, entre 21 y 23, con portal, sala, comedor, 3 cuartos, baño. Informan en el F-1612. La llave en el 213. A-2 S-9600 9 Dic.

VEDADO, 15 y A, 339, alquilo casa. Jardín, portal, sala, comedor, cuatro cuartos y demás comodidades. Llave al lado.
A-2 55208 11 Dic.

SE ALQUILA la fresca y bonita casa de H número 95, bajos, entre 9 y 11. Precio módico. La llave al lado. Informan F-5469. A-2 55193 9 Dic.

VEDADO Se alquilan los modernos bajos de 23 número 474 entre 12 y 14, a la brisa y con todas las líneas en la esquina. La llave en los altos del lado. Teléfono F-5469. A-2 55192 9 Dic.

EN $60.00 SE alquilan los altos de la casa de moderna construcción sita en 27 entre A y Paseo, compuesta de sala, saleta, tres habitaciones, cuarto de criados, baño moderno, doble servicio. La llave al lado. Informa: García Tuñón, Muralla y Aguiar Telf. A-8786. A-2 55171 5 Dic.

EN $60.00 se alquilan los altos de la casa moderna construcción en 27 entre B y C, Vedado, compuestos de sala, saleta, comedor, tres habitaciones, cuarto criados, baño moderno y doble servicio. Informan: García Tuñón, Aguiar y Muralla. Teléfono A-8786. La llave en la misma.
A-2 55172 5 Dic

CALLE VEINTISIETE número cinco, casi esquina a Marina, se alquilan preciosos altos, compuestos de sala, recibidor, cinco cuartos, comedor, baño intercalado, cocina, cuarto y servicios de criados. Precios de situación. Las llaves en los bajos. Informa: Mario B. de Rojas, Aguiar 134. Teléfono A-2594
(A-2) 55214 8 Dic.

EN EL VEDADO, se alquila la casa de la calle 25 No. 251 esquina a F, compuesta de sala, comedor, dos habitaciones, baño, cocina, patio, portal y jardín, precio $45.00. A-2 55137 3 Dic.

VEDADO se alquilan los altos de calle 2 núm. 3 esquina 5a. muy frescos, espaciosos, galería corrida alrededor, 6 cuartos dormitorios, 2 baños, entrada independiente. Informan teléf. FO-1691.
A2 S9583 5 Dic.

VEDADO: Once y 22, a una cuadra del tranvía de Línea, casas nuevas con todo confort a $40. Informan en la bodega y por teléfono A-1051.
A-2 55096 10 Dic.

ALQUILO BAJOS, 5a. entre A y B, Vedado. Sala, comedor, dos cuartos, un cuarto chiquito, cocina gas, baño, portal y Jardín. Teléfono F-6228.
A-2 55242 9 Dic.

VEDADO. En la espaciosa casa calle 21 número 352, casi esquina a Paseo, se alquilan casitas para corta familia. Precio: $25.00.
A-2 55204 7 Dic.

VEDADO
Se alquila gran residencia, con capacidad para dos familias, una sola planta, en magnífico estado, con espaciosos portales, jardín y garage, reducida su renta a $130. Véala, 11 esquina 16.
A-2 55180 11 Dic.

SE ALQUILAN los modernos altos de 11 esquina a 10, compuestos de sala, saleta, comedor, hall, 5 habitaciones, dos baños, terraza, cuarto y servicio de criados garage. Precio rebajado.
A-2 5507 15 Dic

VEDADO. Se alquilan, a la entrada, M, entre 15 y 17 No. 158, los altos compuestos de sala, comedor, tres cuartos y todos sus servicios en 35 pesos. La llave en el 156. Su dueño: San Rafael 149 esquina a Espada. Teléfono U-4592.
A-2 54867 7 Dic.

SE ALQUILAN los frescos y espaciosos bajos de la casa calle 17 número 253, entre E y F. Se componen de jardín, portal, sala, saleta comedor, seis cuartos, dos baños, cocina de gas y servicio de criados, garage. La llave enfrente. Informan: Aguiar y Obrapía, altos del Banco del Comercio. Sr. Argüelles.
A-2 54947 5 Dic.

AMUEBLADA alquilo casa en el Vedado, calle 27 No. 9 entre J y K, a familia de buenas referencias y garantía. Informan teléfono F-3566.
A-2 54943 14 Dic.

SE ALQUILAN los modernos y ventilados altos de 6, 185, entre 21 y 23, con cinco habitaciones, sala, comedor, hall, terraza, baño intercalado, cocina y pantry. Entrada y cuarto de criada. Informan en los bajos. Teléfono F-3682.
A-2 54783 5 Dic.

ALQUILO los hermosos y bien situados altos de 23 núm. 352 casi esquina a Paseo. Informan "La República", Galiano 104. A-1796. las llaves en la bodega de la esquina.
A2 54694-96 7 Dic.

REBAJADA de renta para familia de gusto alquilo lo más alto calle B número 241 entre 27 y 29 un hermoso chalet compuesto de jardín portal vestíbulo recibidor, sala, comedor, pantry, cocina, despensa, hay 2 cuartos criados garage para 2 máquinas, los altos 6 cuartos, dos baños intercalados, 2 terrazas. Informan en la misma. F-3886. Vedado.
A2 54664 7 Dic.

ALQUILO, Paseo número 30, entre 5a. y Tercera, Vedado, entrando por el costado, casa interior independiente con 5 habitaciones, baño, cocina, instalación eléctrica, abundante agua y buen patio. Precio: $30.00. Informes al lado, bajos.
A-2 S-9429 7 Dic.

VEDADO. Calle 20, entre Calzada y Línea. Se alquila casa moderna con sala, comedor, 4 cuartos, baño intercalado, garage, dos cuartos criados.
A-2 54607 5 Dic.

VEDADO. Se alquilan altos, 19 entre E y F número 251, en $70. Sala, comedor, 4 cuartos, baño, terraza, cuarto y baño criados Llave bajos. Informan: F-4283.
A-2 54654 5 Dic.

VEDADO, calle 15 No. 483, entre 26 y 28, se alquila casita con sala, cuarto, comedor, cocina y cuarto de baño, precio 18 pesos. Informes Tel. F-1183.
A-2 54041 3 Dic.

LINEA número 103, entre 10 y 12, Vedado. Se alquila la hermosa casa de una sola planta, con portal, sala, antesala, comedor, seis cuartos, dos baños intercalados, patio interior, tres cuartos de criados, garage para dos máquinas. Informan: teléfono F-1792.
A-2 54343 3 Dic.

VEDADO, calle 11 esq. a L, cuatro cuartos, baño intercalado, sala, portal, en piso alto, comedor, garage, portal, cocina gas, patio, cuarto y servicio criados, jardín en piso bajo.

Calle 10 No. 161 entre 17 y 19 altos modernos, sala, tres cuartos, closet, hall, comedor, cocina gas, cuarto y servicio criados. Llave en bodega esq. 17.

Casitas modernas, todas cielo raso, jardín, portal, sala, dos cuartos, baño intercalado, cocina gas, patio y traspatio. Calle 10 esq. 17. Llave bodega esq. 17. Informes M-2863 y F-2124.
A-2 53561 5 Dic

SE ALQUILA
La gran residencia de 17 número 392. Informan en la misma. Hora: de 2 a 4. Vedado. A-2 S-9203 16 Dic.

VEDADO. Se alquila, a la entrada, a una cuadra de Calzada y 2 de Línea, una planta baja, puede verse a todas horas. La llave en la misma. Calle 9 No. 9. Informan: teléfono M-9093.
A-2 S-9291 5 Dic.

VEDADO, 5a. NUM. 32
esquina F, alquilo altos modernos, cinco cuartos. Informan: U-6738.
A-2 54179 6 Dic.

$40 PLAZA DEL MAINE $44
Por tranvía Línea y M. Pisitos independientes: sala a la calle, tres habitaciones, baño intercalado, cuarto y baño criada, cocina gas y comedor al fondo, ambos salida independiente. Gran edificio "Maine Apartments", elegancia, ventilación orden. Familias escogidas exclusivamente. M y 13, entre Calzada, Línea y Malecón. Frente al parque más suntuoso de América. Esquinas 50 y $55. Farmacia y garages. A-2 49443 13 Enero.

CASITAS INDEPENDIENTES
Vedado, calle 26 entre 27 y 29, a cuadra y media del tranvía de la calle 23. Portal, sala, cuarto, cocina, servicios, patio, todo independiente. $13.00. Informan Otero, bodega "Las Mercedes". 26 esq. 27.
A-2 52999 17 Dic.

PISO ALTO, 15 número 255, entre E y F, Vedado. Gran sala, 7 cuartos, dos baños, comedor, galería cubierta, 4 balcones, $80. Llave en la misma. Telf. F-5270.
A-2 E-2353 Indf. 16 Nov.

EDIFICIO TAVEL, 21 y C
Se alquilan casas con sala, comedor, cocina y baño, con dos tres y cuatro habitaciones: cuarto con sala, cuarto, cocina y baño. F-6252 y U-1710.
A2 S8836 3 Dic.

A3. Cerro

EN SAN Elías y Ferrer, cerca paradero Cerro, alquilo casas mamposteria, sala, saleta, tres cuartos, por veinte pesos. Informes bodega y teléfono U-2009.
A-3 55100 3 Dic.

ALQUILO, 35 pesos, espléndidos altos modernos. Sala, comedor, tres espléndidas habitaciones, baño intercalado. Zaragoza esquina Cañongo, media cuadra Calzada, al fondo del Colegio San Vicente.
A-3 55218 10 Dic.

SE ALQUILAN los altos y los bajos de Príncipe 1 y 3, entre Omoa y San Ramón, compuestos de sala, saleta, dos cuartos, cocina y servicios, en 25 pesos. Informa: Roca, en Romay, 44.
(A-3) 55207 6 Dic

SE ALQUILA la casa Calzada del Cerro núm. 470 entre Auditor y San Pablo, propia para casa de préstamos para vender a todas horas. Informes en la bodega de Auditor y la Calzada.
A3 55294 3 Dic

SE ALQUILAN los modernos altos y bajos de Alejandro Ramírez números 4 y 14, casi esquina a la Calzada de Jesús del Monte, compuestos de portal o terraza, sala, saleta, comedor, tres habitaciones, baño intercalado completo, cocina de gas con calentador para agua, cuarto y servicio de criados. Toda de cielo raso. Rentan 45 pesos. Informa: Roca, en Romay, 44. (A-3) 55205 6 Dic.

CERRO. Alquilo los modernos y cómodos altos de la bodega Infanta esquina Santa Teresa, con 2 habitaciones, sala y recibidor. Informan en la bodega.
A-3 55228 7 Dic.

CERRO. Alquilo cómodas casas y más barato que nadie. Primelles 37 y 37-A. Tienen a tres y cuatro habitaciones, sala y recibidor. Las llaves bodega. Pezuela.
A-3 55226 7 Dic.

ALQUILO hermosa casa, Prensa No. 3, 35. Pegada al Paradero Cerro, con portal, sala, comedor y grandes cuartos, cuarto baño. Informan: Bernaza 23, tintorería. Llave bodega. A-3 55036 4 Dic.

SE ALQUILA una casita con sala, antesala y tres cuartos, en $25.00, en el barrio del Cerro, Monasterio y Carmen. Precio. 25 pesos, y el mismo lugar unas magníficas habitaciones. Informes en Carmen 15 X-2749. A-3 55013 8 Dic.

EN LA CALLE de Santo Tomás No. 4, entre Arzobispo y Tulipán, Cerro, y a una cuadra de la Calzada, se alquilan los bajos de una espléndida casa con portal, sala, saleta, tres cuartos, baño e inodoro intercalado, cocina, comedor y cuarto de criada Informan en la misma.
A-3 54710 4 Dic.

SE ALQUILA la casa Mariano número 38, frente al paradero de Tulipán, compuesta de sala, comedor, 3 cuartos, baño intercalado, cocina de gas, servicio de criados y patio. Informan. I-4448.
A-3 S-9519 3 Dic

ALQUILO Paniagua y Empresa, Cerro, dos cuadras tranvía Palatino, unos modernos altos independientes, llave bajos bodega, su dueño FO-1339, precio muy reducido. A-3 54307 4 Dic.

A4. Jesús del Monte

SE ALQUILA, General Lee 22, entre Durege y Serrano, Jardín, portal, sala, comedor, dos cuartos. Santos Suárez.
A-4 55073 3 Dic.

ALQUILO una gran casa moderna por la mitad de su precio en el punto mejor de Jesús del Monte, sala, comedor, tres habitaciones, baño intercalado, calle San Luis núm. 19, teléfono I-7412.
A4 55298 3 Dic.

SE ALQUILA elegante chalet esquina corta familia. Avenida Serrano y Enamorados, lindo jardín, garage, servicios criados independientes. Informan en el mismo. Tel. I-2439.
A_4 55141 4 Dic.

ALTOS de esquina en San Leonardo y Durege con recibidor, sala, comedor, 4 habitaciones, baño completo, cuarto y servicio de criados, cocina y 2 terrazas se alquila muy barata. Informan Serrano 6, teléfono I-3121 (A4) 55308 8 Dic.

CASA CALLE de Luz 43A, en Jesús del Monte, se alquila, compuesta de portal, sala, dos cuartos, baño, cocina y patio. Precio de situación. Las llaves en el número 43-B Informa: Mario B. de Rojas. Teléfonos I-6802 y A-2594.
A-4 55215 8 Dic.

JESUS DEL Monte. Ensenada 16, bodega. Se alquilan cómodas, grandes y baratas casas con tres habitaciones, sala y saleta. Rodríguez informa.
A-4 55227 7 Dic

JESUS DEL MONTE. Alquilo los altos de Pamplona 25, a media cuadra Calzada en $25, compuestos de sala, dos cuartos, y demás servicios. Dueño: San Rafael esquina a España. Telf. U-4592. Llave en la esquina, carbonería.
A-4 54866 7 Dic.

A5. Vibora y A. Apolo

SE ALQUILA O SE VENDE
Casa moderna, Porvenir número 5, Víbora, media cuadra de la línea Concepción Tiene portal, sala y saleta, hall, tres cuartos grandes, baño intercalado completo, comedor al fondo, buena cocina, patio y traspatio, doble servicio y entrada independiente. Cielo oraso y pisos finos, toda de cimarrón. Mide 33 metros de fondo por 8 de frente. Se dá muy barata. Informan: teléfonos A-2269 y A-0879.
(A-5) 55235 4 Dic.

SE ALQUILA
Un bonito chalet al lado del Parque de la Loma del Mazo "Villa Esperanza". Acabado de pintar, no falta agua y tiene todas las comodidades llaves Tarocco número 31, informan Néctar Soda San Rafael teléfono A-2611. A5 55304 3 Dic.

SE ALQUILA chalet, sala, saleta, tres cuartos, baño intercalado, garage, con tres cuartos, abundante agua, en la calle Segunda entre San Leonardo y Santa Beatriz, barrio Arroyo Apolo, por $50. La llave al lado. Informes Belascoaín 44.
A_5 55131 6 Dic.

GENERAL LEE No. 27. Se alquilan hermosos altos con jardín, sala, hall, 3 habitaciones y una en la azotea, baño intercalado, comedor, cocina, cuarto y servicio de criado. Informan: Goicuría No. 10
A-5 S-9615 7 Dic.

A MEDIA cuadra de la Calzada alquilo casa, Gertrudis 2-D, compuesta de sala, recibidor, 4 habitaciones, baño, cocina, patio. La llave bodega Informes en Antonio San Miguel 18. Telf. A-4677.
A-5 55231 6 Dic.

ALQUILO los altos del chalet de Chaple número 1, acabado de fabricar, con sala, recibidor, cuatro grandes habitaciones, hall, comedor al fondo y baño moderno, cuarto y servicio de criados. La llave en los bajos. Teléfono A-1250
A-5 55240 5 Dic.

O'FARRILL 15, Víbora. Un hermoso bajo lujoso, el más bonito del barrio. Gran sala, saleta, comedor, cuatro hermosos cuartos, dos baños intercalados, un salón para servicio de criados, con garage para una máquina o sin él. La llave e informes en la misma o Ferretería 4 Caminos.
A-5 55190 4 Dic.

ALQUILO a 15 y 16 pesos, con luz, casitas interiores, dos departamentos, cocina, baño y patio independiente. Milagros 127, entre Lawton y Armas.
A-5 55178 5 Dic.

ALQUILO, Libertad 44, entre O'Farrill y C. Veiga, nueva. Portal, sala, tres cuartos, comedor, baño completo, cocina y patio $35.00. A-5 55177 5 Dic.

CHALECITO muy cómodo. Se alquila Milagros y José A. Saco, Víbora, precio de situación. La llave en la Bodega de Pasaje y Milagros. Más informes teléfono I-3462. A-5 55097 8 Dic.

ACABADA de fabricar. Se alquila una casita a matrimonio sin niños, en 16 pesos, con portal, salita, habitación. En la calle Novena entre Dolores y Tejar, al lado del 21. A-5 55071 3 Dic.

ALQUILO una casita en $13 pesos, con luz, comedor, dos habitaciones, cocina, servicio y patio. Otra en $16.00 Calle Tercera número 7, entre Gertrudis y Josefina.
A-5 S-9579 3 Dic

SE ALQUILA una casa en la calle Vista Alegre número 70, a media cuadra del Colegio Marista, Loma del Mazo. Jardín, portal, sala, comedor, 3 cuartos, 2 baños, patio y traspatio 60 pesos. La llave al lado. I-5058. A-5 54914 3 Dic.

SE ALQUILA una casa en Dolores y Lawton, compuesta de 2 habitaciones, sala, comedor, su cocina y baño intercalado, con un patio grande. La llave en la bodega.
A-5 S-9537 4 Dic.

SE ALQUILA magnífica casa situada en Estrada Palma No. 12, esquina a Príncipe Asturias, (Víbora). 6 habitaciones, sala, comedor, garage, cuarto baño y jardines. Informan: Estrada Palma No. 11. Telf. FO-1081. A-5 54864 7 Dic

EN $40.00. Se alquilan amplios y cómodos bajos Delicias No. 84, entre Milagros y Santa Catalina, Víbora. Sala, saleta, 3 cuartos, doble servicio, agua abundante. La llave al lado. Informan: Telf. I-3700.
A-5 S-9526 3 Dic.

ALQUILO ALTOS esquina Estrada Palma y Juan Delgado, doble línea de tranvías. Santos Suárez, sala, saleta, comedor, 3 habitaciones, baño completo, servicio de criados y cocina. Precio: $40.00. Llaves Ferretería. Teléfono I-4433.
A-5 S-9525 5 Dic.

PRINCIPE ASTURIAS 1, altos, entre Luis Estévez y Estrada Palma, a una cuadra de Calzada de Jesús del Monte, con sala, cuatro habitaciones, comedor, cuartos y servicios de criados. La llave en la casa del doctor Angulo Informes: A-6420
A-5 54354 4 Dic.

PORVENIR 61
Víbora. Se alquila portal, sala, 4 cuartos, comedor al fondo, baño, servicios de criados, patio y traspatio, $35.00. Informes I-6566. A-5 S-9425 3 Dic.

SE ALQUILA frente al Parque Loma del Mazo la espléndida, fresca casa, con jardines, portal, terraza, hall, comedor, seis habitaciones, baño intercalado, repost

TELEFONOS A-3333 A-1014

ANUNCIOS CLASIFICADOS DEL DIARIO DE LA MARINA

TELEFONOS A-3333 A-1014

D1. Casas

VEDADO, en lo mejor, vendo casa, entre 21 y 23, 300 metros, casi moderna, buena renta, $7.900. Es ganga. M. Rodríguez. Estrella 30, letra A.
D-1 55195 3 Dic.

PROPIA PARA industria, alquilo o vendo amplia casa, Roloff 50, Guanabacoa, con mucho terreno y agua. Informes en la misma.
D-1 55184 6 Dic.

VENDO UNA casa con jardín, portal, sala, comedor, 3 cuartos, cocina y baño 12 de frente, 60 de fondo, carretera de Vento, Reparto Miraflores, al lado la bodega. Preguntar por Antonio Sobrado. La vendo en 700 pesos.
D-1 55262 6 Dic.

EN SANTOS SUAREZ, VENDO chalet, portal, sala, hall, 3 cuartos, baño intercalado, un cuarto alto con baño, comedor al fondo y garage, informan F-2380.
D-1 S-9596 3 Dic.

VENDO UNA casa, pegado a Monte, 6x24. Sala, saleta, comedor, 3 habitaciones, cielo raso. Tiene establecimiento. Renta 70 pesos. $6 700. Rodríguez. Estrella 30-A.
D-1 55196 3 Dic.

EN REINA VENDO
Una gran propiedad, dos plantas, cantería doble, agua redimida, informan F-2380.
D-1 S-9595 7 Dic.

REPARTO La Sierra, vendo casa a plazos, compuesta de portal, sala, hall, 3 habitaciones, baño intercalado Precio: $5.500. Detalles. FO-2695. Rodríguez.
D-1 55244 4 Dic.

REPARTO Almendares, vendo amplia casa, mucho jardín, solar completo, portal, sala, comedor, 3 habitaciones, baño intercalado, hall, garage y mucho patio. Precio: $5.500. Facilidades de pago Detalles: FO-2695.
D-1 55246 4 Dic.

HABANA
Casas en Venta desde 2.700 a 100.000 pesos. Señor Nonell. Cuba 25 altos.

San Nicolás, casita moderna con tres habitaciones. Renta $30.00. Valor 2.700 pesos. Sitios. Casa antigua con 166 metros. Renta 50 pesos, $5.500. San Nicolás, casa antigua. Renta 40 pesos. Mide 148 metros. Valor 5.000 pesos. Campanario: Tres casas en 6.000, 5.500 y 8.000 pesos cada una. Calzada de Vives. Casa de altos y bajos antigua. Renta 70 pesos. Mide 175 metros. Valor 9.000 pesos. Gervasio: Casa moderna de altos y bajos. Renta 150 pesos. Valor 17.000 pesos. Manrique: Casa antigua de altos y bajos. Renta 100 pesos. Valor 13.000 pesos. Calle Vigía a 5 cuadras del Mercado Unico. Esquina de fraile con 467 metros en 25.000 pesos. Casa antigua para reedificar. Renta 210 pesos. Campanario: Esquina con establecimiento y tres casas de una sola planta para hecharle altos. Valor 30.000 pesos. Mide 400 metros. Neptuno: Edificio moderno de dos plantas con seis casas rentando 370 pesos en 55.000. Malecón: Casa moderna de tres plantas rentando 300 pesos en 42.000 pesos. San Francisco, cerca de la Universidad. Casa moderna de altos y bajos. Renta 125 pesos. Mide 153 metros. Valor 16.000 pesos. Una verdadera ganga. En el Vedado y todos los demás barrios de la Habana y Marianao tengo verdaderas gangas. Si desea colocar su dinero en Hipoteca llame al M-9244 y déjeme su nombre y teléfono. Señor N. Nonell Hernández. Teléf. M-9244 Calle Cuba 25 altos.
D1 55292 4 Dic.

OPORTUNIDAD
Vendo casa moderna techo monolítico, frente a doble línea de tranvías con portal, sala, comedor, 2 cuartos, baño intercalado y entrada para garage; se quama en $3.500. Muñiz. Referencias a satisfacción. M-3554. Aguila No. 70.
D-1 S-9588 8 Dic.

REPARTO PORVENIR. Se vende una casa compuesta sala, saleta, 2 cuartos, cocina, baño intercalado y patio, rentando $25.00, con Techos monolíticos, en $2.400 Y una buena esquina rentando $50.00.
D-1 55069 7 Dic.

CASAS BARATAS
El constructor Navarrete con depósitos de materiales fábrica de mosaicos y tren de camiones es el que más barato y mejor le puede fabricar o rectificar sus casas. Si usted desea hacer un buen negocio compre un buen solar y vea al constructor Navarrete en Infanta y Estrella que él le dará un buen precio, teléfono U-2699.
D1 55314 3 Dic.

SE VENDE en Bonito chalecito en la Víbora de 2 plantas con 2.000 metros de fabricación todo decorado rentando $75 mensuales se vende tan barato por tener que ausentarse su dueño $5.700 a base de contado o $8.000 reconociendo $3.000 en hipoteca, calle Lacret num. 12, entre Juan Bruno Zayas y Concejal Vega, Víbora le pasa por la esq. los Omnibus de la Compañía Cubana de Tránsito, teléfono I-7504.
D11 S9629 6 Dic.

SE VENDE en Reparto Santa Amalia a una cuadra de la Calzada, esquina moderna, con bodega, precio $2.500 y reconocer $1.500 es una ganga. Informes Monte núm. 60, teléfono A-4898 J. Díaz.
D1 55313 4 Dic.

VENDO o cambio casa moderna 2 plantas, San Nicolás y Gloria, $14,000, sala, saleta, 3 cuartos, cocina y baño intercalado. Admito casa pequeña en la Habana, pudiendo dejar el desea diferencia en hipoteca al 6 0|0. Informes Gloria 103 altos González.
D-1 55102 3 Dic.

CAMBIO 800 METROS ESQUINA por una casa de 15 a 20.000 pesos, se da diferencia. Informes Avda. Menocal y Llinás, Bodega el Campanero.
(D-1) 55122 2 Dic.

SE VENDEN tres casitas en el Cerro, juntas o separadas, de mamposteria, modernas, en $6.500 pesos. Informan teléf. F-5760.
D1 S9618 4 Dic.

EN PERSEVERANCIA cerca de San Lázaro se vende una casa en 9.000 pesos. Informan en San Miguel 192 bajos de 11 a 2. Se deja la mitad en hipoteca.
D1 55256 9 Dic.

ESQUINA VENDO BARATA $7.500 renta $80 por su situación cada día vale más. Informes Avenida Menocal y Llinás. Bodega.
D1 55279 4 Dic.

GANGA VERDAD
Calle Línea magnífica esquina 25x36 a $20.00 metro. Solar centro entre Calzada y Línea a $22.00. Solar calle 21, 20x50 a $30.00. Chalet calle H, 20x22 todo lujo, $10.000 contado y reconocer $30.000. Paseo; linda residencia $27.000. Calle J magnífica propiedad $30.000. Calle C, 2 plantas $8.000 contado y reconocer $26 mil. Calle 13 espléndida residencia $45.000. Paseo gran casa de 2 plantas, todo lujo, independiente; sala, recibidor, comedor, 6 habitaciones, pantry, 2 baños, servicio completo de criados, hall en ambas plantas, garage 3 máquinas; cuesta $30.000, acabada de construir: se ofrece en $65.000. Casa muy linda, lado calle B; sala, comedor, 3 cuartos, cuarto y servicio de criado, garage, cuarto de chofer, lavadero; todo lujo; $19.000. Muñiz, referencias a satisfacción. M-3554. Aguila número 70. De 2 a 5.
(D-1) S_9589 8 Dic.

COJIMAR. Vendo, sin abonarse cantidad de contado, una moderna casa de dos planchas con 700 varas de terreno. Precio: 4.500 pesos pagaderos en 30 meses a 150 pesos cada mes, sin intereses, y 6.000 pesos al cumplirse cuatro años con el 8 por 100. Muestra la fotografía e informa procurador Recio. Empedrado 5. De 3 a 5.
D-1 55064 15 Dic

VENDO CASA antigua en la calle de Malloja, a dos cuadras de Reina y dos de Belascoaín. Mide 5 10x31 o sean 156 metros cuadrados. Se dá barata. Su dueño: San José 2-A. Teléf. FO-7792.
D-1 55065 10 Dic.

VENDO en Reparto la Esperanza casita nueva bonita, con todas comodidades y mucho terreno a primera oferta razonable. Para más informes Calixto García 30. Teléfono M-3040.
D-1 54956 14 Dic.

VEDADO. Hermosa residencia con 1.300 metros, dos plantas, entrada del Vedado, $45.000. Casa con 683 metros, 4 habitaciones, garage, brisa, $18.000, cerca de línea.—Otra, calle 17 con 700 metros, cuatro habitaciones dos baños, garage, 28 mil pesos. Otra, esquina próxima a 23 y Paseo, 4 habitaciones y demás, 21 mil pesos, con cerca de 500 metros. —Otra, esquina fraile, 800 metros, calle 17, dos plantas, $30.000.—Otra próxima a Línea, con garage, 3 habitaciones, gabinete y demás $12.500 Gerardo Mauriz. M-2882. San José número 2-A.
D-1 54880 4 Dic.

GANGA CORRALES No. 145 A $35.00 EL METRO
Se vende una nave y su terreno de 6 Mt. por 33 Mt. en $7.000.00. Ingeniero Díaz, O'Reilly No. 40, Telfs. M-7058 y M-9650.
(D-1) 54981 4 Dic.

SE VENDE un espléndido chalet en la calle Vista Alegre, Loma del Mazo, frente al Colegio Maristas, preparado para dos pisos más, de lo más moderno y acabado de fabricar. Jardín, portal, vestíbulo, garage, sala, saleta, comedor al fondo, dos baños con agua caliente en toda la casa, despensa, cocina, cuatro cuartos y uno de criados y traspatio, hall, se vende sumamente barato. Concordia número 20, bajos, entre Galiano y Aguila. Directo con el dueño.
D-1 54913 4 Dic.

VEDADO CHALET GANGA A $31 METRO
Terreno y fabricación, la mejor esquina, situación en 15 cerca de G.

JORGE GOVANTES
San Juan de Dios 3. M-9595, A-5181.
D-1 S-9473 6 Dic.

VENDO 5 PROPIEDADES
en Gervasio de a 100 metros cada una a 5,000 pesos. Vendo un edificio en Belascoaín compuesto de 6 casas con sala, 5 cuartos, servicios completos en 43.000. Vendo una gran esquina 1,500 m. renta $400 en 45.000 pesos. Tengo en propiedades los mejores negocios de la Habana y a precio de gangas. No compre sin antes verme. Amistad 134. Notaría Benjamín García.
D-1 54029 8 Dic.

GANGA, 3 cuadras del Colegio Belén, pegado paradero Orfila, con doble línea de tranvías y guaguas, a 5 centavos; calle 2 número 5, vendo casa toda mamposteria, portal, sala, comedor, 3 habitaciones, baño, cocina, patio, acera brisa. $3.100, con $1.000 de contado. Llaves bodega. Informan: I-4433
D-1 54106 4 Dic.

SE VENDEN sin intervención de corredor las modernas casas de dos plantas Pérez 11 y 13, entre Concha y Juana Alonso; están pintadas de verde. I-2484.
D-1 E-1181 Indf. 5 Jul.

CASA GANGA $17,000
En la calle 27, 600 mts. moderna, sala, saleta, comedor, cuatro cuartos, dos baños y garage.

JORGE GOVANTES
San Juan de Dios 3. M-9595, A-5181.
D-1 S-9475 6 Dic.

VENDO UN GRAN EDIFICIO
en una de las mejores calles de la Habana, de esquina, renta $3.000 al mes en 400.000 pesos y otra en Neptuno en 80.000 pesos, una esquina en la Calzada del Monte en 200.000 pesos, tengo los mejores negocios de la Habana. Benjamín García, Amistad 134.
D-1 54025 8 Dic.

D2. Solares

VEDADO EN CALZADA A $22 METRO
Verdadera ganga en la acera de la sombra, cerca de la calle G, mide 12.37x54 a $22 metro. También en la calle 27 cerca de 4 parcela 12x22.66 a $21 metro. En 19 cerca de 4 mide 12x22 a $35 metro. En C cerca de 29, 14x50 a $10.00 metro.

JORGE GOVANTES
San Juan de Dios 3. M-9595, A-518..
D-2 S-9470 6 Dic.

GANGA BUEN RETIRO A $3.90 VARA
Se vende solar de 15 varas por 47, en la calle Medrano entre Panorama y Reina. Ingeniero Díaz. O'Reilly No. 40. Teléfonos: M-7058 y M-9650.
(D-2) 54953 4 Dic.

GANGA AMPLIACION DE ALMENDARES, A $2.75 VARA
Se vendé solar de 15 varas por 47 en Avenida 9 entre las calles 9 y 10 a media cuadra de los carros. Ingeniero Díaz, O'Reilly No. 40. Telfs. M-7058 y M-9650.
(D-2) 54982 4 Dic.

EN 17 GANGA A $22 METRO
situado de la calle 12 a Paseo. 1,816 metros cuadrados. También otro de centro en la calle 12 cerca de 17. 13.66x50 a $20 metro.

JORGE GOVANTES
San Juan de Dios 3. M-9595 y A-5181.
D-2 S-9474 6 Dic.

QUINTA AVENIDA MIRAMAR
Vendo los únicos dos solares de esquina de fraile a precio de oportunidad. $20.00 vara.

JORGE GOVANTES
San Juan de Dios 3. M-9595, A-5181.
D-2 S-9472 6 Dic.

EN LA AVENIDA DE LA PAZ A $8.00 VARA
Verdadera ganga, mide 17.88x47.16 total 843 varas cuadradas situado a la sombra.

JORGE GOVANTES
San Juan de Dios 3. M-9595, A-5181.
D-2 S-9476 6 Dic.

AVISO Se vende un terreno en ganga que mide 7 por 25. En San Jacinto número 9 cerca del Mercado Unico. Informan: I-7494.
D-2 S-9545 5 Dic.

EN SAN MIGUEL de los Baños se vende un terreno de esquina, próximo al Balneario. I-5374.
D-2 55179 4 Dic.

OPORTUNIDAD. Solar 18 por 43 metros, a $25, en Marqués González, pegado a Belascoaín. Propio para una gran nave o un pasaje. Arrimo pagado y todo es plano. U-4041.
D-2 55175 4 Dic.

PARCELA ENTRADA VEDADO
21 entre J e I, medida ideal, 12x35. Se vende a $45.00 metro. Dueño días laborables. M-3848.
D-2 55223 3 Dic.

D3. Establecimientos

BARRA Y VIVERES FINOS
Con gran vidriera tabacos y cigarros, precio sumamente baratísima, lo mejor de la Habana. Vende 140 pesos diarios. También cambian por casa. Informes: Infanta 43-D, bajos. U-1802. Sr. Llenín.
D-3 54598 7 Dic.

VENDO Bodega. Santo Suárez esquina, 6 años contrato $27, alquiler vende $50.00, garantizado hay mucho barrio puede vender más, no la puedo atender, $2.600, facilidades pago, informan Antón Recio y Monte, Benito, Café.
D-3 55095 5 Dic.

CARBONERIA
Se vende, tiene mucha clientela, se da en cualquier oferta, también se dan facilidades de pago, informan Hornos 3.
D-3 55118 5 Dic.

VENDO BODEGA, café, solares y toda clase de negocio; no compre sin antes verme. Cuba Cooperativa A. A. San Lázaro número 364, esquina a Belascoaín.
D-3 S-9608 3 Dic.

SE VENDE un hotel en la valla de Monserrate, con 24 habitaciones, a una cuadra del Parque Central. Informan teléfono F_5760.
D3 S9617 4 Dic.

COMPRO BODEGA BUENA A CAMBIO
de 3 casas chicas se da vuelto y se admite informes Av. Menocal y Llinás, bodega.
(D3) 55280 4 Dic.

GARAGE EN GANGA
Por no poderlo atender, vendo un garage en el mejor punto de Luyanó. Informes teléfono M_2972 de 8 a. 12 a. m. Y de 2 a 5 p. m. Domingo de 8 a 10 exclusivamente.
(D3) 55273 4 Dic.

GANGA VERDAD
Por no poderlo atender su dueño que se dedica a otros negocios, se vende, se arrienda o se cambia por casa o finca rústica, un establecimiento de víveres, café, fonda y billar. Informen Teléfono A_0885.
(D3) 55291 4 Dic.

VENDO GRAN CAFE HACE $100 de venta vale $20.000 por enfermedad lo doy en $10.000 admito valores en pago. Teléfono U-6805.
D3 55283 3 Dic.

CARNICERIA se vende ésta en buen punto contrato largo, poco alquiler, también se arrienda en buenas garantías. Informan San Francisco y Vapor, carnicería, teléfono U-4835.
D3 S9627 3 Dic.

VENDO una barbería muebles modernos por necesitar la casa Agua Dulce 3, teléfono I-2165.
D3 S9632 5 Dic.

¡¡CARBONEROS!!
Por no poder atender mi negocio, vendo una carbonería con buena venta, situada Mayía Rodríguez y Luis Estévez; la única en Santos Suárez Se dá barata. Informan en la misma.
D-3 S-9569 3 Dic.

BODEGA moderna. Se vende en $35.00, buena venta, muchas existencias. Se dá el contrato que se desee por ser dueño de la finca. Informa su dueño. Para más informe sen Compostela 169. A-1319.
D-3 55015 15 Dic.

GANGA. Se vende la casa de compra venta de muebles usados, se da barata, informan Figuras 27, La 2a. Casa Hfa.
D_3 54698 8 Dic.

VENDO TINTORERIA, inmejorables condiciones para trabajarla, en el mejor punto de la Habana. Informan: Monte número 505.
D-3 54538 3 Dic.

SE VENDE una casa de Venta de Accesorios de Automóviles en una Calzada céntrica. Tiene buen contrato y buena venta de todo. El precio es bueno. Informes en Reina 101, altos, "Unión Comercial". Sr. Martínez. En horas de 12 m. en adelante. Teléfono A-5597.
D-3 54773 4 Dic.

VIDRIERA de tabacos quincalla, billetes se vende por ausentarse punto céntrico buen contrato, fácil pago, urgente razón. Muralla 103, almacén y en el 2do. piso de 7 a 8 y de 12 a 2. Sr. Lizondo.
D3 54668 12 Dic.

SE VENDE una bodega en la calle A esquina a 37, Vedado. Su venta es de $35. 40 pesos, buen contrato, paga poco alquiler Se dá en buen precio Telf F-6204.
D-3 S-9379 5 Dic.

¿DESEA ABRIR UN CAFE?
Le vendo muy baratos todos los enseres, venta urgente, San José y Mangos, Fonda. J. del Motte.
(D-3) 54453 4 Dic.

VENDO UNA GRAN BODEGA
para uno o dos principiantes que tengan poco dinero y no dependan de nadie, facilidades de pago. Informes, Amistad 134, Benjamín García.
D-3 54022 8 Dic.

BENJAMIN GARCIA, CORREDOR
Compro y vendo, operaciones en 24 horas, fincas, dinero en hipoteca, administración de bienes. Facilito dinero para operaciones rápidas. Informes Amistad 134, Notaría. García.
(D-3) 54030 8 Dic.

VENDO BODEGAS, CAFES,
Hoteles, Casas de Huéspedes, fincas de campo, propiedades en la Habana, dinero en hipotecas al mejor tipo que nadie, negocios reservados y en 24 horas, compro directo propiedades o casas viejas, pago buena comisión. Amistad 134, Benjamín García.
(D-3) 54031 8 Dic.

BODEGUEROS Y CAFETEROS
Vendo una Bodega en Reina, otra en Monte, otra en Neptuno, se cambian por propiedades. También cambio una casa en la Habana 2 plantas por una Bodega o Café que no pase de 12.000 pesos. Informes, Amistad 134, Benjamín García.
D-3 54028 8 Dic.

VENDO EL MEJOR CAFE
y Barra que tiene la Habana, venta diaria 200 pesos, se deja hasta sin dinero por retirarse los dueños, no quiero perder tiempo, quiero tratar con el comprador, negocio muy reservado. Informes Amistad 134, Benjamín García.
D-3 54027 8 Dic

VENDO UN CAFE BARRA
en los muelles, venta diaria 100 pesos, en 11.000 y se cambia por otro giro o propiedad. Vendo Café en Neptuno en 9.000 pesos, no paga alquiler, mucha venta diaria, por enfermedad del dueño. Informes Amistad 134. Benjamín García.
D-3 54024 8 Dic.

GARAGE CON STORAGE
Muy antiguo con vida propia y mucho porvenir, se vende por la mitad de su valor, porque tengo otros negocios y no poderlo atender. Informan: teléfono I-2216. De 3 a 5.
D-3 S-9592 6 Dic.

VENDO UNA GRAN VIDRIERA
Tabacos y cigarros, venta diaria 80 pesos, en lo mejor de la Habana, precio 8.500 pesos. Informes Amistad 134. Benjamín García.
D-3 54023 8 Dic.

SE VENDE una cantina con vidriera de cigarros en el mejor punto de la Habana. Se garantizan trescientos pesos mensuales, libres de gastos. Informan Zanja y Chávez, bodega.
D-3 53994 9dic.

BODEGUERO. Vendo bodega cerca la Habana, Calzada mucho tránsito, seis años contrato, $35 alquiler. Vende $100. La doy a prueba y se convencerá. Asunto le explicaré al interesado. $8.700. Informan Antón Recio y Monte. Benito, café.
D-3 53806 3 Dic.

VENDO COMPRO Y CAMBIO
Toda clase de establecimientos, fincas urbanas y solares. Informes San Rafael y Oquendo, café de 1 a 4. Alvarez.
(D3) 51394 6 Dic.

SE VENDE una bodega cantinera situada en la calle Ave. Acosta y Revolución Víbora por consecuente embargarme se da precio bien barato. Informan en misma casa.
D3 51705 8 Dic.

D4. Automóviles y Accs.

SE VENDE un Hudson tipo Sedán de 7 pasajeros en $150, una cuña Mercer tipo sport en $100.00. Agua Dulce 3, garage I-2165.
D4 S-9631 5 Dic.

DODGE TURISMO
Acabado pintar en Duco, en perfectas condiciones mecánicas, chapa particular. $650.00.
D-4 E-2452 3 Dic.

MOTOCICLIETAS Harley-Davidson. Tengo los últimos modelos. Compro y vendo de uso, reparaciones con garantía más barato que nadie. Agencia Harley. Espada y San Lázaro. U-2143.
D-4 51770 9 Dic.

DODGE SEDAN
4 puertas, acabado de pintar en Duco, buenas condiciones mecánicas, con chapa de este año. $650.00. Facilidades de pago. Shackelford Motors. Galiano 45.
D-4 E-2452 3 Dic.

SE VENDEN camiones usados de diferentes marcas, precios baratísimos, dirigirse a "La Nacional" S. A. Concha entre Luco y Justicia. Luyanó. X-2836.
D-4 53100 17 Enero

CUÑA "Chrysler", tipo 70, en magníficas condiciones de funcionamiento, pintura, fuelle y vestidura. Quintana: Obrapía 49, M-3193, de 12 a 1 y de 5 y media a 6 y media.
D-4 S-9561 7 Dic.

CHEVROLET SEDAN
4 puertas, en magníficas condiciones mecánicas. $350.00. Galiano 45. Pregunte por Carballo. Facilidades de pago.
D-4 E-2452 3 Dic.

AUTOMOVIL "FARMAN" GRAN TURISMO
Vendo barato dando facilidades de pago, un magnífico automóvil, completamente nuevo. Véalo, Morro 30. Señor López.
D-4 55077 4 Dic.

HUDSON TURISMO
Chapa particular, en magníficas condiciones. $350.00. Facilidades de pago. Galiano 45. Sackelford Motors.
D-4 E-2452 3 Dic.

CHEVROLET del 26, bien equipado de todo, $200.00. Es una ganga. No pierda tiempo, vea véalo. Concordia 181, garage P. Rodríguez.
D-4 54946 3 Dic.

STUDEBAKER DUPLEX
En magníficas condiciones. Es ganga, en $550.00. Shackelford Motors. Galiano, 45.
D-4 E-2452 3 Dic.

SE VENDE una motocicleta Harlley-Davidson, con su sidecar. Tiene poco uso. Telf F-6252. 21 y C, bodega.
(D-4) 54628 7 Dic.

EN 120 pesos, Ford sinfín, en chassis, buen estado, vendo varias piezas de Ford de cadena Cerro 566, frente a la Avenida de Palatino.
D-4 55020 4 Dic.

MARMON
7 pasajeros, pintura Duco, nueva, chapa de este año. Damos facilidades de pago. $1.350.00. Galiano 45. Shackerford Motors.
D-4 E-2452 3 Dic.

SE VENDE un Buick de cinco pasajeros. Está completamente nuevo. Tiene chapa particular. Infanta 60, Desagüe y Benjumeda.
D-4 55058 5 Dic.

PARA TURISMO. Se vende barato, facilidades de pago, Cunningham casi nuevo. Informan: teléfono I-6469.
D-4 55197 4 Dic.

KISSEL CAR
Coupé en magníficas condiciones. Muy elegante, con chpaa. $700.00. Damos facilidades de pago. Shackelford Motors. Galiano, 45.
D-4 E-2452 3 Dic.

D5. Maquinaria y Accs.

SE VENDE una máquina nueva de Mackey. Puede verse en Vives número 132, zapatería.
D-5 S-9611 8 Dic

SE VENDEN varios molinos de café de muy poco uso, revisados y pintados, con discos nuevos de 110 y 220 voltios. También máquina para picar carne de 1|4 HP. Industrial Machinery Co. San Ignacio No. 12.
D-5 53917 3 Dic.

MOLINOS DE café "Steiner" y picadoras de carne, nuevos modelos, precios rebajadísimos, facilidades de pago. Tostadores de café, maquinaria para panadería, batidoras para dulcerías, cortadoras de jamón etc. Industrial Machinery Co. San Ignacio 12. Telf. M-9030.
D-5 53918 3 Dic.

VENTA DE CALDEROS DE LINOTIPO
Habiendo equipado el DIARIO DE LA MARINA todos sus linotipos con calderos eléctricos, se desean vender los de gas que han venido funcionando hasta ahora con excelentes resultados. Estos aparatos están en magníficas condiciones y tienen boquilla de tornillo, lo que demuestra que son modernos. Informes: Sr. Eugenio Soler, Departamento de Linotipos del DIARIO DE LA MARINA, de 7 a 10 p. m.
D-5 E-1554 Indf. 5 Ag.

D6. Muebles y Prendas

NECESITO vender por embarcarme máquina Singer ovillo, nueva, libros del Instituto y dos uniformes, todos nuevos, libros de ingeniero, inglés y español, todos baratos. Me urge venta. Rayo 84-A, bajos. Telf. M-1129.
D-6 55063 4 Dic.

VENDO JUEGO comedor y de sala completos Bruzón, 35, izquierda.
D-6 54786 3 Dic.

MAQUINAS Singer para coser y bordar, nuevas y de saldos, a plazos y al contado. Departamento de Ventas. Teléfono A-6343. Agente Especial: F. Maseda
(D-6) 55232 31 Dic.

MUEBLES
Fabricamos o importamos para el gusto más refinado. Pueden adquirirse a plazos y en alquiler en el almacén importador de muebles y casa de préstamos "La Nueva Especial", Neptuno Núm. 191 y 193. Teléfono U-5010, al lado del café "El Siglo XX". Nota: Las ventas para el campo no pagan envases.
D-6 S-9607 1 Enero.

"LA NUEVA ARGENTINA"
Casa de Préstamos. Interés desde el 1 por ciento Liquidación de prendas procedentes de empeño por la mitad de su valor. Neptuno número -79. U-5956.
D-6 S-9605 1 Enero.

AVISO servidumbre 2 máquinas Singer 5, 7, gavetas ovillo central muy buenos precios, muy baratos. Bernaza 8, La Nueva Mina.
D6 55249 5 Dic.

MUEBLES EN GENERAL
Juegos de cuarto, sala y comedor y salas, máquinas de coser, baúles, escaparates, vitrolas Victor y toda clase de muebles. Apodaca 58 entre Suárez y Revillagigedo.
D6 55297 11 Dic.

PARA CAFE Y FONDA
Cantinas, mostradores, vidrieras, mesas de mármol, vitrolite y madera sillas de Viena, nuevas y de uso y toda clase de enseres, Apodaca 58, entre Suárez y Revillagigedo.
D6 55296 11 Dic.

CAJAS DE CAUDALES
Sumamente baratas, gran surtido, arcnivos, burós, mesas planas, máquinas de escribir, libreros y toda clase de muebles de oficina. Apodaca 58, entre Suárez y Revillagigedo.
D6 55295 11 Dic.

AVISO se venden 2 máquinas Singer 7 y 3 una ovillo central muy baratas. Teniente Rey 26 bajos, esquina Aguiar.
(D6) 55250 5 Dic.

"LA ESPECIAL"
La mueblería más grande y mayor surtida de toda la República. Salón de exposición y ventas. Neptuno número 159, entre Escobar y Gervasio. Muebles fabricados y exportados para el gusto más refinado. En "La Especial" pueden adquirir muebles a plazos y en alquiler. Hay juegos de cuarto en caoba de tres cuerpos, con filete de bronce; juegos idem esmaltados en dos tonos policromados y decorados en todos colores; juegos de caoba y bronce; juegos de señoritas esmaltados, policromados y decorados. Juegos de comedor estilo "Renacimiento", idem estilo Adams, idem inglés, idem con filetes en todos estilos y a todos precios. Juegos de sala estilo Luis XVI dorados y con gobelinos; juegos esmaltados y policromados de todos precios. Juegos de sala con filete de bronce muy finos; idem en otros estilos, juegos de recibidor, tapizados y de rejilla a todos precios, también los hay de mimbre de todos estilos y precios: mesas escritorios de todos tamaños: libreros de dos y tres hojas; sillas giratorias, juegos de oficina. Neveras de todos estilos y tamaño. Jueguitos de niños y esmaltados. Chaise Long tapizados y de mimbre. Lámparas de pie muy finas y muy baratas, idem de sala, saleta, cuarto y comedor, reloj de pared; idem de pie. Espejos dorados, idem vitrinas sillones de portal de todos estilos, sillas de coche, idem de colegios, sillas de tijera, paravanes, alfombras, de sala, saleta y cuarto, maceteros de todos estilos y precios, camas de hierro y camitas de niños desde la más barata a la más fina. Sombreraras, perchas de árbol, cestos de ropa, fiambreras finas y corrientes sillones de niños de caoba y mimbre. En piezas sueltas: escaparates de lunas, idem sin luna, camas, coquetas, cómodas, chifonier, chifo-Rober; mesas de noche, aparadores, auxiliares, vitrinas; mesas de correderas, mesas de máquinas, mesas de teléfono y silllería de toda clase y otros muchos artículos que no se detallan aquí. Fíjese bien que "La Especial" le hace a usted cualquier juego o muebles de encargo sin que tenga que hacer anticipo alguno. Hacemos ventas para el campo sin cobrar embalaje; damos facilidades de pago guardando la más absoluta reserva. También alquilamos muebles desde la más humilde cama de hierro hasta una lujosa residencia. Haga una visita a esta acreditada casa y saldrá complacido por su mercancía exquisita y sus precios ínfimos. No se confunda.

"LA ESPECIAL"
Neptuno número 159, entre Escobar y Gervasio. Teléf. U-5620 y Apartado número 2291.
D-6 S-9604 1 Enero.

PARA PERSONA DE GUSTO
Causa viaje, vendo lujosísimo, artístico juego completo de comedor, todo caoba, estilo
RENACIMIENTO ITALIANO PREMIADO EXPOSICION DE MARSELLA
Está completamente nuevo Costó $3.500. Se vende en $1.500. Excluídos corredores. Telf. M-2615.
D-6 54624 3 Dic.

MAQUINA Underwood completamente nueva, por no necesitarla Se vende en ganga. $60. Puede verse a todas horas en la tienda de ropa "La Moderna Filosofía". Avenida Simón Bolívar esquina a Campanario.
(D-6) 54772 4 Dic.

SE ARREGLAN MUEBLES "EL ARTE"
Taller de reparación y reconstrucción de muebles, envases y embarques. Especialidad en pinturas, barnices y tapicería. Calle I, número 9, casi esquina a Calzada. Tel. F-2312.
D-6 S-8962 8 Dic.

"LA NUEVA CASA PIA"
En esta casa se compran muebles modernos de todas clases y victrolas ortofónicas y máquinas de Singer. Cambio toda clase de muebles y vendo un juego cuarto chinesco y juegos de comedor, caoba y cedro, escaparates sueltos y toda clase de muebles sueltos y lo mismo para el campo. Háganos una visita, que no dejará de hacer negocio. Vista hace fé y se convencerá. J. del Monte 260. Frente a Toyo. Telf. I-2737.
D-6 51901 10 Dic.

SE VENDE Rarqueño arte español, con su banqueta, nuevo, lo puede ver sin enserar, propio para un regalo. San Francisco No 30-C, entre San Rafael y San Miguel.
(D-6) S-9428 6 Dic.

UNDERWOOD. Máquina de escribir. Resto nuestra oficina cerrada. Quedan solamente dos máquinas Underwood. Se regalan por $30 y $55. Esta última está flamante. Belascoaín 117, altos, entre Reina y Salud.
(D-6) 54771 5 Dic

MUEBLES EN GANGA
Gran surtido en juegos completos y piezas sueltas, juegos de cuarto, 70 pesos; comedor, 75 pesos; sala o recibidor, 45 pesos; camas a 7 pesos; cómodas, 10 pesos; seis sillas y dos sillones, 15 pesos; sillas sueltas, a $1.50; sillones, $2.50; mesas correderas 6 pesos, y otros que no se detallan a los precios mencionados. También se cambian y compran en
"LA PRINCESA"
San Rafael 107. Teléfono A-6926.
D-6 2777 Indf. 1 Dic.

MUEBLES A PLAZOS Y AL CONTADO
Vea mis precios. Mesas de 2 tablas redonda a $10.00 pagando $1.00 semanal. Mesas de 3 tablas a $15.00. Juegos de cuartos en todos los estilos $25.00 de entrada y $8.00 mensuales. Fábrica de Muebles Calzada de Luyanó y Rosa Enríquez Loma. X-1837.
D6 S8921 6 Dic.

LAMPARAS EN GANGA
Se vende una lámpara de sala de bacarat, muy fina, en $300.000.—Una lámpara de comedor. Una lámpara de pie de bronce, en $100, mármol de Verona, en $80.00. Puede verse en la Casa Vilaplana. O'Reilly y Villegas.
D-6 E- Indif. 1 En.

D7. Instrumentos Música

VENDO Piano Howar casi nuevo $150.00, cama hierro nueva en $6.50. San Lázaro 292. Tel. A_7935. Pedro Villa.
D-7 55152 3 Dic.

SE VENDE un violín de poco uso, de 3 cuartas. En San Bernardino número 5, Santos Suárez. Teléfono I-2211
D-7 S-9601 3 Dic.

UN REGALO de Navidad, hermosa super electrola ortofónica se vende por la mitad de su valor se puede tocar toda clase de discos, San Rafael 109 bajos.
D7 55289 7 Dic.

PIANO COHLER-Campbell, insuperables voces y mecanismo perfecto, color rojo. Por ausentarse su dueño. $280.00. Véase Concepción 16, Víbora. Mrs. Ponce.
D-7 55220 11 Dic.

EN $150 se vende un magnífico autopiano eléctrico y de pedal, gran sonido. Calle 8 letra C, entre 23 y 25, Vedado
D-7 55026-27 3 Dic.

REGIA PIANOLA, $350.00. La vende familia particular, famosa marca Amstrong, 80 rollos; excelentísimas voces, tecladio de marfil blanquísimo, mandolina automática y dotada del famoso mecanismo Ampico. Informes, Telf X-1603
D-7 54349 6 Dic.

ORTOFONICA Y MUEBLES DE OFICINA
Victrola se vende una Modelo 8-4, se da barata y está casi nueva. También una caja para documentos grande, doble, Safe Gabinet color caoba, y un gran surtido en muebles de oficina, todo a mitad de precio. Suárez No. 7. Tel. A-6851.
D-7 54995 4 Dic.

PIANOS, pianolas e instrumentos al contado y en plazos cómodos. Música impresa y estudios para todos los conservatorios. Pianos de alquiler, afinaciones y reparaciones. Calidad y bajo precio. Viuda de Carreras y Cía. Prado 115. Telf. A-3642.
D-7 E-1757 Indf. 1 Ag.

PIANOS Y pianolas de absoluta garantía, al contado y a plazos, precios muy reducidos. Aceptamos su piano en cambio de otro. La Predilecta. San Rafael y Oquendo.
D-7 S-9439 11 Dic.

D8. Animales

VENDEMOS 60 mulos nuevos, acabados de recibir, 40 mulos de trabajo, 25 carros bicicleta, troy, arañía, faetones, arreos de todas clases. Marina 3, esquina Atarés, Jesús del Monte. Teléfono X-2876. Jarro y Cuervo.
D-8 S-8880 6 Dic.

D9. Fincas Rústicas

VENTA DE FINCAS RUSTICAS
Vendemos en esta provincia fincas de todas medidas y lugares. Tenemos una de diez caballerías próxima a esta Capital, con tierra de superior calidad, buenas casas, arboledas, mucha agua, en cantidad para regadío, bien cercada, propia para toda clase de frutos, está en carretera y se ofrece barata por embarcar su dueño. Inchaurtieta y Fernández. Concordia 23. A-5276.
D-9 54969 4 Dic.

SE VENDE el todo o parte de una finca de cerca de 2 caballerías situada a 6 kilómetros de la Habana, con 800 metros frente a carretera. Es una de las fincas más bellas de los alrededores de la Habana. Propia para recreo, vaquería modelo o para ser urbanizada. Buena tierra. pasa por el frente tubería de agua de Vento, luz eléctrica y teléfono. Informes de 1 a 4 en 23 esquina a 2, Villa Beau-Sejour. Teléfono F-1945.
B-9 54920 3 Dic.

EN GUIRA DE MELENA
Se vende una magnífica finca de diez y cuarto caballerías de muy buen terreno con siembras de 50.000 pies de plátanos un aproximado de 15.000 naranjos con más de 3.000 en producción, preparada para sembrar más de 500.000

TELEFONOS A-3333 A-1014

ANUNCIOS CLASIFICADOS DEL DIARIO DE LA MARINA

TELEFONOS A-3333 A-1014

DESEA colocarse una joven española de criada de manos, con muy buenas referencias y desea casa de moralidad. Telf. F-6179.
F-1 55088 3 Dic.

UN JOVEN español desea colocarse en casa particular, sabe servir bien a la rusa, lleva 5 años de práctica, tiene referencias, informes calle Amargura No. 7. Teléfono M-4274, preguntar por José.
F-1 55112 3 Dic.

JOVEN española desea colocarse de criada de manos. Sabe cumplir con su obligación. Teléfono F-2197.
F-1 55002 3 Dic.

SE DESEA colocar joven española para criada de manos. Sabe cumplir con su obligación. Teléfono I-7783. Pregunten por Palmira.
F-1 55008 3 Dic.

SE DESEA colocar una joven española de criada de manos. Tiene referencias Teléfono U-7064.
F-1 55011 3 Dic.

UN JOVEN de color desea colocarse de criado en una casa particular. Es formal, tiene referencias de donde trabajó. A-5441.
F-1 55033 3 Dic.

DESEA colocarse joven española de criada de manos en casa de moralidad. Estrella 133. A-7512.
F-1 55056 3 Dic.

SEÑORA PENINSULAR, mediana edad, se ofrece para criada de cuartos. Entiende de cocina. Teléfono A-5051.
(F-1) 55048 3 Dic.

MUCHACHA española, honrada y cumplidora, sin compromisos, se ofrece para criada de manos o cuartos. Sabe coser; en la misma una recién llegada. Teléfono A-1022.
F-1 54873 Dic.

SE DESEA colocar una joven española de criada de mano o de cuarto, entiende de costura, tiene referencias de las casas donde ha trabajado. Desea familia seria. Merced 97. A-4490.
F-1 S-9592 3 Dic.

CRIADO JOVEN español, desea colocación, acostumbrado a todo servicio, muy fino, muy buenas referencias. Plancha y hace coteles. Telf. M-4584.
F-1 55181 4 Dic.

DESEA colocarse española de criada de manos o cuartos. Tiene referencias. Teléfono F-6229.
F-1 55169 4 Dic

DESEA colocarse criado de mano cumplidor y de confianza, se coloca para el campo, no tiene pretensiones. Teléfono M-6403.
F-1 55251 4 Dic.

SE DESEA colocar un buen criado de manos fino trabajador, tiene buenas referencias informe calle F y 21. Teléfono F-6105.
F1 55265 4 Dic.

DESEA colocarse joven española para criada de mano o habitaciones, sabe cumplir con su obligación y tiene referencias. A-6436.
F1 55267 4 Dic.

SE DESEA colocar un matrimonio él de criado de manos, y ella de criada o manejadora; tienen referencias inmejorables de las casas que han trabajado. Teléfono F-2704.
(F1) S9620 4 Dic.

CRIADO de mano se ofrece con excelentes referencias, práctico en todo servicio. Informa teléf. M-4216.
(F1) 55302 3 Dic

JOVEN español desea colocarse de criado de mano, tiene buenas referencias de las casas de donde ha trabajado. Informa M-4216.
(F1) 55303 3 Dic.

F2. Cocineras-Cocineros

JOVEN cocinero repostero, italiano, desea colocarse en casa respetable numerosa o buena casa comercial. Informan: Amistad 37, altos.
F-2 55012 6 Dic.

DESEA colocarse una joven española de criada de manos o de cuartos. Tiene referencias. Informan: Luz número 52. Telf. M-5246.
F-1 54779 4 Dic.

DESEA colocarse buena cocinera española, cocina española y criolla, tiene referencias, duerme fuera. M-7617.
F-2 55114 3 Dic.

SE DESEA colocar una señora española para cocinar en casa corta familia, sabe cumplir su obligación. Llame FO-9012. Real 4 Marianao.
F-2 55101 3 Dic.

PARA cocinar se ofrece una parda, sabe su obligación y tiene quien la recomiende. M-5770.
F-2 55104 4 Dic.

JOVEN chino cocinero repostero con referencias, sabe cocinar bien y cumplir su obligación, quiere buen sueldo. Informan calle 4 y 21 en la bodega. Teléfono F-6095.
F-2 55154 3 Dic.

DESEA colocarse joven español buen cocinero, cocina española, criolla, francesa y americana. Conoce toda clase de dulces y repostería, tiene referencias. M-4120.
F-2 55157 3 Dic.

UNA SEÑORA de mediana edad desea colocarse para cocinar No duerme en la colocación, y un joven para comercio. Padre Varela número 6, altos. Tel. U-5225
F-2 55202-03 4 Dic.

COCINERO blanco, cubano, referencias Teléfono M-4448. Bodega La Flor Asturiana. Voy barrios extremos. Pregunten por Gregorio.
F-2 55201 7 Dic.

SE DESEA colocar una cocinera. Quiere ganar 25 pesos. Informan: Telf. FO-2221
F-2 S-9613 7 Dic.

UN MATRIMONIO español sin niños solicita casa de moralidad. Tienen buenas referencias de otras casas. Ella es buena cocinera, cocina americana, criolla y española; y él es buen jardinero y hace de criado de manos. No les importa ir al campo Teléfono FO-1127.
F-2 55163 4 Dic.

COCINERO, hombre formal, para restaurant, fonda, barra o negocio. Trabaja bien. Va al campo. Se ofrece. Aguila 114, café. Teléfono M-4871. Sánchez
(F-2) 55222 7 Dic.

SE OFRECE cocinero, criolla y española. Sabe repostería, es limpio y cumplidor. Tiene informes donde trabajó. Teléfono M-4989.
F-2 55224 4 Dic

COCINERO asiático desea colocarse en casa particular; cocina bien a la criolla y española, entiende de repostería; sabe cumplir con su obligación. Rayo 24 altos, cuarto No. 17, preguntar por Antonio Lens. M-8374.
F-2 55099 3 Dic.

COCINERO repostero español joven ofrécese para particular, sabe tres cocinas y pastelería. Referencias informan A-3090. Maloja 53 altos. Pregunten por Juan.
F-2 55105 3 Dic.

COCINERO y repostero peninsular desea colocarse en casa de comercio o particular, a la criolla, española y francesa, tiene recomendación. Factoría y Alcantarilla. M-5767.
F-2 55108 3 Dic.

PARA CASA de comercio se ofrece maestro cocinero con las mejores referencias. Informan Neptuno 139. Tel. U-5204.
F-2 55143 3 Dic.

COCINERO repostero español cocina criolla española y francesa; pastelería, helados variados y fina sazón, solicita casa particular o comercio, seriedad y cumplimiento. M-5019.
F-2 55148 3 Dic.

SE OFRECE buen cociinero madrileño repostero, trabaja en grandes casas particulares y de comercio, es hombre solo, joven, agradable sazón. M-4725.
F-2 55151 3 Dic.

DESEAN colocarse dos jóvenes: una para cocinar y limpiar; la otra para criada de manos o manejadora. Tienen referencias. San Nicolás 103. Telf. M-4712.
F-2 55037 3 Dic.

UNA SEÑORA de mediana edad desea colocarse de cocinera. Tiene referencias y puede dormir en la colocación. Informes: FO-9777.
F-2 55230 4 Dic.

SE OFRECE cocinero en general, para la Habana o campo. Informan. Santa Clara 12, bodega. Pregunte por Barca.
F-2 55237 4 Dic.

UN JOVEN asiático cocinero y repostero, desea colocarse en casa particular. Sabe cocinar bien a la criolla y americana. Tiene buenas referencias. Informan: Zanja 45, altos. Tel. A-0668. Preguntar por Jo Chang
F-2 55091 3 Dic.

DESEA colocarse un cocinero repostero del país. Teléfono M-4698.
F-2 54885 5 Dic.

UN CHINO cocinero y repostero desea colocarse en casa particular. Cocina muy bien a la criolla y española. Sabe cumplir con su obligación. Tiene buenas referencias. Informan: teléfono M-5231. Pregunten por Alfredo Chio.
F-2 54912 3 Dic.

UNA SEÑORA desea colocarse para cocinar, no duerme en la colocación, hace plaza si desea. Teléfono M-4512.
F-2 54815 4 Dic.

AN ENGLISH speaking cook seeks posion with spanish or american family. Call Telf. FO-2256. Rosa.
F-2 54741 4 Dic.

SE DESEA colocar un chino cocinero que cocina muy bien a la criolla y a la española y sabe hacer dulces. Informan: teléfono F-2443.
F-2 54579 3 Dic.

SE OFRECE un buen cocinero asiático, Sabe cocinar criolla y española. Zanja, 8, 2do piso. Jan Joen. A-4026.
F-2 54392 3 Dic.

F3. Para 2 o mas servicios

DESEA colocarse una joven española criada manos, manejadora. Sabe algo cocina y para todo en casa chica. Informan: Plaza Vapor No. 3, puesto frutas. Reina esquina Aguila. Se garantiza.
F-3 55070 3 Dic.

JOVEN española desea colocarse para cocinar y limpiar, sabe cumplir bien, lleva tiempo en Cuba. Tel. A-7779
F_3 54967 5 Dic.

SE DESEA colocar una joven española para criada de manos o manejadora. Es trabajadora y tiene buenas referencias. Informes: M-4883.
F-3 55017 3 Dic.

SE DESEA colocar una muchacha española de criada de manos o manejadora. Tiene referencias. No tiene pretensiones. Telf. M-7065. Cárdenas No. 2
F-3 55053 3 Dic.

DESEA colocarse una señora peninsular de mediana edad, para cocinar a familia o los quehaceres de un matrimonio. Cumple con su obligación. F-6113.
(F-3) 54905 3 Dic.

SE OFRECE una joven española para todo el servicio de un matrimonio, tiene buenas referencias. Tel. M-3229.
(F_3) 55098 3 Dic.

SE DESEA colocar joven española para criada de mano o para manejadora o todos los quehaceres de corta familia. Tel. M_9632.
F-3 55126 3 Dic.

SE DESEA colocar una joven española para criada de mano, entiende un poco de cocina, llamen teléfono M-9632.
(F-3) 55127 3 Dic.

SE DESEA colocar una muchacha española para cuartos y coser, o para criada de mano, tiene buenas referencias, calle 3a. entre 10 y 12, No. 467, Vedado.
F_3 55111 6 Dic.

SE DESEA colocar una peninsular para manejadora o para criada de mano. Teléfono I-7484.
F-3 55115 3 Dic.

SE DESEA colocar una joven española para criada de mano o manejadora, desea ganar 25 pesos, tiene referencias, informes Suárez 30. Teléfono A-6975.
F-3 55119 3 Dic.

DESEA colocarse una muchacha de color, para manejadora o limpiar por horas. Habla inglés y español. Telf. M-2255.
F-3 55216 4 Dic.

DESEA colocarse señora de mediana edad para cocinar y limpiar en casa chica. Sabe cumplir con su obligación. Duerme en la colocación Telf. M-5512.
F-3 55210 4 Dic.

DESEA colocarse joven español de criado de manos, portero, para hacer limpieza en apartamentos de oficinas; lleva tiempo en el país y tiene recomendaciones de las casas que ha trabajado Informan: teléfono I-7384.
(F-3) 55209 4 Dic.

DESEA colocarse una señora española para la limpieza por horas de la mañana o para limpiar y ayudar a cocinar. Teléfono U-5647.
(F-3) 54865 3 Dic.

UNA MUCHACHA española se desea colocar, para criada de manos o de cuartos, o para un matrimonio solo. Cocina y limpia. Tiene buenas referencias. FO-1127
F-3 55164 4 Dic.

SE DESEA colocar una muchacha peninsular, de criada de manos y surcir o cocinar; si es para un matrimonio solo hace las dos cosas. Tiene referencias. Informan. Valle No. 10, antiguo.
F-3 55258 5 Dic.

DESEA colocarse una muchacha española para criada de manos o cocinar y limpiar no le importa salir una al campo. Informan en Santa Irene 56, Víbora. Teléfono I-2164.
F3 55247 4 Dic.

JOVEN española seria y de buen caracter desea colocarse en casa de moralidad para cuartos o comedor, zurce muy bien, sirve a la rusa igual para manejadora Mercaderes 9 M-4444
F3 55254 3 Dic.

DESEA colocarse señora española para criada de mano, cocinar o limpiar, tiene referencias. Informan teléf. A-2251.
(F3) 55284 4 Dic.

SE DESEA colocar una joven española para cocinar o limpiar FO-2625.
F3 55285 4 Dic.

SE DESEA colocar joven española para cocinar y limpiar, sabe cumplir con su obligación. Teléf. A_7779.
(F3) 55312 4 Dic.

CRIADO español ofrécese para casa particular o camarero de hotel, habla inglés y es práctico, tiene referencias, pregunten por Rodríguez o Cotón. M_4677.
(F-3) 55124 3 Dic.

SE OFRECE una señora española para cocinar y ayudar a los quehaceres de corta familia, es formal y tiene referencias. Teléfono M-4276.
F-3 55132 3 Dic.

SE DESEA colocar una muchacha española de criada de mano o manejadora, le gustan los niños, informan en B y 5a. casa de comidas.
(F_3) 55142 3 Dic.

DESEA colocarse una muchacha española para criada de mano o manejadora. Teléfon A-6376.
F-3 55140 9 Dic.

SE DESEA colocar una joven de color en casa particular para coser y limpiar alguna habitación y dormir fuera. Teléfon I-3055.
(F_3) 55145 3 Dic.

SE DESEA colocar una señora de mediana edad, española, para limpieza de habitaciones o para cocinar si es corta familia. Es seria y formal. A-5374.
F-3 55009 3 Dic.

SE DESEA colocar una joven peninsular, de criada de manos o manejadora. Sale a los Repartos. Telf F-6175.
F-3 55021 3 Dic.

DESEA colocarse señora de color para cocinar o criada de manos o lavar. Vives 37 Telf. M-4315.
F-3 55024 3 Dic.

SE DESEA colocar un peninsular de mediana edad, para limpieza de oficinas o para habitación o para segundo de cocina. Informan: Cuba No. 19, café. Teléfono M-1873.
F-3 55052 3 Dic.

SE DESEA colocar una joven isleña para criada o para manejar o cuartos. Tiene quien la recomiende. Telf. A-2781
F-3 55081 3 Dic.

MATRIMONIO español desea colocarse, para trabajos generales de casa, como cocinar, lavar, atender jardín, etc. Buenas referencias. Dirigirse a Silverio Domingo, Apartado 2231. Telf A-2328.
F-3 55089 3 Dic.

UNA SEÑORA de color desea colocarse de cocinera o cocinar y lavar ropa fina. F-6185.
F_3 54954 5 Dic.

DESEA colocarse española de mediana edad. Se coloca para cocinar y ayudar algo a la limpieza. Desea casa de moralidad. Sabe cocina corriente. Lleva tiempo en el país. Es cumplidora. A-4851.
F-3 54908 3 Dic.

SE DESEA colocar una señora joven española, de cocinera o criada de manos. Telf. F-6197.
F-3 54766 4 Dic.

DESEA colocarse una señora de color, inglesa, para cocinar, repostera, limpiar o lavar en casa americana o cubana Llame M-4820.
F-3 54545 3 Dic.

F4. Manejadoras

SE OFRECE una manejadora de color, de mediana edad. Tiene buenas referencias. Telf. F-4427.
F-4 S-9572 3 Dic.

SE OFRECE una magnífica manejadora, de color, para casa fina. Tiene buenas referencias Teléfono F-4427.
F-4 S-9570 3 Dic.

ESPAÑOLA fina, desea colocarse de manejadora, tiene práctica, le gustan los niños, desea casa de moralidad, tiene referencias. Tel. U-4669 (Antonia).
F-4 55110 3 Dic.

F6. Chauffeurs

SE OFRECE chauffeur de color para casa particular. Tiene buenas referencias A-3805. Pepe.
F-6 54129 6 Dic.

CHAUFFEUR español, con nueve años de práctica y buenos informes y garantías solicita colocación en casa particular para ciudad o campo; es persona seria y respetuosa, entendida y conocedora de cualquier clase de automóvil. Teléfono U-4682.
F-6 55010 3 Dic.

CHAUFFEUR de color, con 5 años de práctica, desea casa particular. Es formal. No desea ganar mucho sueldo. Tiene recomendación. A-5441.
F-6 55034 3 Dic.

CHAUFFEUR de mediana edad, 12 años de práctica y buenas referencias, se ofrece al comercio y particular; pocas pretensiones. Llamen al teléfono F-6165.
F-6 55035 3 Dic.

CHAUFFEUR de color con 12 años de práctica, tiene buenas recomendaciones desea encontrar trabajo en casa particular informe teléfono FO-2716.
F6 55290 4 Dic.

DESEA colocarse un chauffeur español en casa particular o de comercio, tiene recomendaciones. Informes Tel. M_9729.
F-6 55138 3 Dic.

SE DESEA colocar un matrimonio, él de chofer y ella de criada o manejadora, se colocan juntos o separados. F-6205.
F-6 55128 3 Dic.

CHAUFFEUR español, desea colocarse en casa particular. Maneja toda clase de máquinas y no tiene pretensiones. Buenas referencias. Teléfono A-5554.
F-6 55023 3 Dic.

CHAUFFEUR, joven español, desea colocarse en casa particular o comercio; tiene las referencias que deseen de casas conocidas. No importa máquina. F-2642
F-6 55061 3 Dic.

JOVEN español, desea colocarse de chauffeur en casa particular. Sabe de mecánico. Tiene buenas referencias, sin pretensiones. Informan: teléfono F-4914.
F-6 55060 3 Dic.

CHAUFFEUR peninsular desea colocarse en casa de comercio, tiene recomendación, no tiene pretensiones. Tel. M-5767.
F-6 55107 3 Dic.

CHAUFFEUR, se ofrece con 10 años de práctica, blanco. Tiene referencias. No tiene pretensiones Telf. M-5459. Pregunten por Ramón.
F-6 55221 4 Dic.

CHAUFFEUR, desea colocarse en casa particular o de comercio. Sabe manejar toda clase de máquinas y entiende de mecánica. No tiene pretensiones. Tiene quien la recomiende. Para avisos al teléfono M-4731. Vives No 131, altos.
(F-6) 55054 3 Nov.

CHAUFFEUR mecánico español joven, verdadero experto en reparaciones de toda clase de autos ofrece sus servicios a casa de familia honorable y solvente, tengo certificados en mi poder de familias particulares y talleres de mecánica que me garantizan. F-2468.
F_6 54957 5 Dic.

CHAUFFEUR cubano, con 9 años de práctica, mecánico, sin pretensiones, buenas referencias, desea casa particular. Teléfono U-4255.
F-6 54729 4 Nov.

DESEA colocarse un chauffeur español 46 años, tiene referencias, teléfono U-6858.
F6 54699 6 Dic.

CHAUFFEUR español desea casa particular o comercio, tiene inmejorables referencias y es muy práctico en el manejo. Tel. A-8350.
F-6 54856 4 Dic.

F7. Costureras

GRAN TALLER de modista. Sra. Llame al A-4019 y una modista en el acto estará en su casa para recoger la tela de su vestido. Hechura $1.50, $2.00 y $3.00 el máximum que cobraremos en el modelo que usted quiera. Abrigos: hechura $2.50 y $3.50. Recibimos órdenes del interior. José Landa. Monte No. 406
(F-7) S-9565 15 Dic.

UNA MUCHACHA blanca del país desea trabajar en taller, sabe coser y bordar muy bien, no tiene pretensiones. Armas y San Mariano. Teléfono I-7614.
(F_7) 55109 3 Dic.

F8. Oficinistas

TENEDOR DE LIBROS

Muy práctico, serio y con referencias, se hace cargo de cualquier contabilidad por insignificante que sea, fijo o por horas. Telf. X-1487.
F-8 53292 19 Dic.

PERITO mercantil desea llevar libros casas comerciales por horas. Encárgase traducciones inglés-español viceversa, informes Merced 10 altos. Pregunten por Jorge.
FF 55248 4 Dic.

JOVEN mecanógrafa solicita empleo para trabajar de oficina en general. Pocas pretensiones. Tiene referencias de las casas donde ha trabajado. X-2168.
F-8 54979 8 Dic.

TAQUIGRAFO corresponsal inglés y español, se hace cargo de copias a máquina y traducciones en ambos idiomas. A-1533.
F-8 54989 14 Dic.

TENEDOR de Libros, experto en toda clase de contabilidad, se ofrece para comercio, manufactura o industria. Informes: teléfono M-2112.
F-8 54573 4 Dic

TENEDOR de Libros y correspondencia español, ofrece servicios medio día u horas, con experiencia y referencias comerciales. Obispo 81. Telf A-9179.
F-8 54555 3 Dic.

F10. Varios

SE DESEA colocar un joven español para ayudante de cocina o sereno o lo que se le presente. Teléfono F-4541.
F-10 55086 3 Dic.

DESEA colocarse un español de portero o sereno, o para manejar un elevador. Tiene referencias. Teléfono I-7750.
F-10 55186 4 Dic.

SE OFRECE gowerned francesa. Puede dar lecciones con buenas referencias. En la misma enfermera alemana graduada con 14 años de práctica. Habla varios idiomas. Llame A-4175.
(F-10) S-9581 3 Dic.

UNA SEÑORA desea encontrar ropa para lavar en su casa o fuera. No le importa ir al campo. Para informes en el teléfono M-6133. María.
F-10 55074 3 Dic.

EXPERTO tintorero trabaja toda clase de máquinas, desea trabajar en buena tintorería, tiene suficientes garantías, llame al A-7925, Robustiano.
(F-10) 55153 3 Dic.

AL ESTABLECERSE

Le tramitamos enteramente gratis su licencia, patente del 1.1|2x100 y cuantos asuntos usted necesite hasta el momento de comenzar a trabajar. Consultorio Jurídico Mercantil. Obispo 59. Telf. A-5955.
(F-10) 55211 4 Dic

CAMARERO JOVEN, español, desea colocarse en buen hotel o casa de huéspedes Teléfono M-4584.
F-10 55182 4 Dic.

JOVEN español desea colocarse en casa de comercio de mecánico electricista, sabe hablar inglés y tiene referencias de las casas de donde trabajó en New York. Informes en el teléfono A-9577.
(F-10) 56160 3 Dic.

COMERCIANTE con capital desearía entrar en sociedad en casa de comercio o industria, que esté en marcha. Dirijase por escrito a Y. García, calle Cortina letra L entre General Lee y Lacret, Víbora.
(F-10. 55199 4 Dic.

SE OFRECE un buen lavandero de casimires y driles, de larga experiencia, sin pretensiones. Tiene referencias. Teléfono M-5339.
F-10 55233 4 Dic.

JARDINERO con muchos años de práctica y grandes referencias, desea colocarse. Lo mismo administra jardines por horas. Telf F-6201.
F-10 55068 3 Dic.

MASAJISTA, jefe quirúrgico del Instituto Médico, doy masajes científicos en casas particulares entre 6 a 9 a. m. y 6 a 10 p. m. Por masaje: 2 pesos. Espec. mal Circul. de la sangre, reumat, estom. Pregunten por Esteban Teléfono A-2711.
(F-10) 55014 15 Dic.

G AVISO OPORTUNO

G- 1—Religiosos
G- 2—Oficiales
G- 3—Agencias de Colocaciones
G- 4—Saldos
G- 5—Arrendamientos
G- 6—Pérdidas
G- 7—Para las Damas
G- 8—Para el Hogar
G- 9—Enseñanza
G-10—Interés General

G2. Oficiales

REPUBLICA DE CUBA
Secretaría de Obras Públicas

SUBASTA PARA EL ARRENDAMIENTO DE LOS TERRENOS EN LA BATERIA DE SANTA CLARA Y CONSTRUCCION EN ELLOS DE UN HOTEL

ANUNCIO

En cumplimiento de lo dispuesto pos el Hon. Sr. Presidente, en su Decreto de fecha 30 de Octubre de 1928, disponiendo se saque a subasta el arrendamiento de los terrenos de la batería de Santa Clara y construcción en ellos de un Hotel, se anuncia.

PRIMERO: Que en la Jefatura del Despacho de la Secretaría de Obras Públicas, Embajada de Cuba en Was hington y Consulado en la ciudad de New York, se facilitarán cuantos datos e informes se soliciten, en relación con dicha subasta, así como también se entregarán a quien lo pida, los pliegos de condiciones apro bados por el Gobireno.

SEGUNDO: Que hasta las tres de la tarde del día 25 de Febrero de 1929, se recibirán en el Despacho del Secretario de Obras Públicas, en sobres cerrados y debidamente lacrados, proposiciones para el arrendamiento y construcción del referido Hotel, de acuerdo con los requisitos y especificaciones que se consignan en el Pliego de Condiciones.

TERCERO: Los sobres conteniendo las proposiciones, serán dirigidos al que suscribe, con la siguiente inscripción: "PROPOSICION PARA EL ARRENDAMIENTO DE LOS TERRENOS DE LA BATERIA DE SANTA CLARA Y CONSTRUCCION EN ELLOS DE UN HOTEL".

Habana, 3 de Noviembre de 1928.
Carlos Miguel de Céspedes,
Secretario de Obras Públicas.
G-2 10794 10-d 25 Nv. 5-d 21 Fro

G3. Agencias de Colocaciones

LA GRAN agencia de colocaciones "El País", ofrece magnífica servidumbre de ambos sexos, a las familias particulares y al comercio en general. San Lázaro Núm. 151. Teléfono M-7875.
G-3 54883 14 Dic.

AGENCIA La Unión, de Marcelino Menéndez. Treinta y un años de establecida. Es la única que en cinco minutos facilita todo el personal con buenas referencias. Llamen al teléfono A-3318. Habana 114.
G-3 S-9612 1 Enero.

AGENCIA "Primera de Aguiar", de Y. Alonso. La más antigua y la única que tiene personal para todos los giros y trabajos, con excelente conducta. Maloja 53. Telf A-3090.
G-3 55263 9 Dic.

VILLAVERDE y Compañía. O'Reilly 13. Teléfono A-2348. Si usted necesita un buen cocinero, camareros, criados, dependientes, fregadores, cafeteros, chauffeurs, jardineros, etc., etc. Llame al teléfono de esta antigua y acreditada casa y se le mandará en seguida con las referencias necesarias. Se mandan a toda la isla. Agencia seria.
G-3 54767 13 Dic

OFRECEMOS una cuadrilla completa de sesenta chinos para trabajar en casa caldera, habiendo trabajado ya en Central Alava, y otras más. Informes, apartado 1170 Habana. u O'Reilly 9 1|2, Departamento 9 en los altos.
(G3) 55278 7 Dic.

AGENCIA LA ESTRELLA
TELEFONOS M-9578 y M-3323

Ofrece toda clase de empleados que Vd. necesite con buenas referencias: cocineros, criados, camareros, dependientes de café y fonda, choferes, cocineras, criadas, manejadoras, lavanderas, camareras; se mandan a todas partes de la Isla con buenas referencias. Colón núm. 32.
G-3 S-9415 25 Dic.

G5. Arrendamientos

SE ARRIENDA finca de 2 y 1|2 caballería, cerca de la capital propia para toda clase de cultivo o para una buena vaquería. Informan señor Corrales, Monte 301, teléfono M-9671.
(G5) S9509 5 Dic.

G6. Pérdidas

SE HA ENCONTRADO una perrita fina, en la casa calle 23 número 265, altos, esquina a Baños La persona que sea su dueña y que dé detalles s ele entregará.
G-6 S-9567 3 Dic.

G7. Para las Damas

PIELES

Se arregian y reforman Neptuno 139 altos. Tel. U-5473.
(G-7) 54014 8 Dic.

PARA LAS DAMAS

Se componen y visten con nuevos países de seda, cabritilla, encaje y papel, toda clase de abanicos. También compramos abanicos antiguos. Informan de 8 a. m. a 6 p. m. en "La Industrial Abaniquera", Prado 86, entre Trocadero y Animas.)
G-7 S-8820 3 Dic.

ABIERTO

50 abonos; cuatro tratamientos para callos y uñas $2.00. Salen a 50 ctvs. baratísimo. Aprovechen oportunidad. Sin bisturí, sin dolor. "Alfaro" Quiropedista. Villegas 50.
(G-7) 55150 10 Dic.

CULTURA DE LA ESTETICA

de la mujer. En mi último viaje al extranjero obtuve del doctor Monserrat secreto soberano, tratamiento para regenerar senos y lociones embellecen cutis, manchas arrugitas, barros, son infaltibles maravillosas los productos Alemany escríbale San Miguel 3, altos, teléfono M-6025. Farmacia M_3390. M-4036.
(G7) 55307 6 Dic.

PELUQUERIA "BUENDIA"

Obsequio de Pascuas Ondulación Permanente $7.50. Garantía un año. Aproveche esta oportunidad. Neptuno 98. Teléfono M-9787.
G-7 54245 3 Dic.

MOLINA PELUQUERO

a domicilio. Arreglo de cabello, a señoras, caballeros y niños $0.60, masage y cejas, $1.00, teñido todos colores, $3.00, 5.00, 8.00, ondulado $1.00 a $2.00. A-4478, pida turno.
G-7 54008 3 Dic.

MANTONES de Manila; mantillas, peinetas españolas; trajes típicos de todas naciones, pinturas, maquillajes para artistas de teatro y cine. Alquiler de disfraces para carnaval, de todas clases y estilos, los alquila PILAR, Virtudes, 28, entre Aguila y Amistad. Teléfono M-9392.

FUERA canas. Obtenga un hermoso color negro o castaño usando "La Favorita", tintura instantánea y vegetal a base de Quina. Estuche $1. De venta en boticas y sederías. Depósito: Peluquería PILAR, Virtudes 28. Teléfono M-9392.

CORTE de pelo a sus niños por expertos peluqueros, estilo americano y francés. Niños, 50 centavos. Niñas modelo "Garzón". Niños "Juana de Arco", 50 centavos. Señoritas, 80 centavos. Peluquería PILAR, Virtudes 28. Teléfono M-9392.

PILAR, Peluquería de señoras y niños. Peinados $1; masajes 50 centavos; manicure 50 centavos; lavado de cabeza 50 centavos; teñido del cabello desde cinco pesos. Trenzas, moños postizos, cabello. Virtudes 28. Teléfono M-9392.
G-7 54363 26 Dic

G8. Para el Hogar

EXCEMICIDA de Madame Sentouré. Maravillosa pomada francesa, infalible para eczemas, herpes, psoriasis, granos, fístulas. Poderoso específico para llagas, úlceras crónicas. Curas asombrosas. Venta: Serra, Johnson, Taquechel. Depósito: Máximo Gómez 412. Dr. Morist.
G-8 Ador. Indf.

G9. Enseñanza

RAMONA GIRAL de Méndez. Profesora de Corte y Costura, sombreros y corsés por el sistema Martí. Fundadora de este sistema en la Habana. Clases particulares a domicilio exclusivamente. Precios módicos. Para tratar con la Profesora, de 7 a 9 de la noche o por teléfono M-4386 a todas horas. Animas entre Monserrate y Zulueta, Edificio Balaguer. Departamento 106.
G-9 54693 20 Dic.

PROFESORA americana con mucha experiencia en colegios americanos. Da lecciones de inglés. Edificio Balaguer, apartamento 209. Animas No 1, entre Monserrate y Zulueta. Teléfono A-9966.
G-9 55238 8 Dic.

BAILES WILLIAMS. M-3643

Aprenda todos bailes salón que usted quiera. Curso completo $10. Adelantado $6. Clases hasta dominarlos todos. Bailes españoles, castañuelas, zambra gitana. Casa particular. The Williams. Tel. M-3643.
G-9 55135 29 Enero

ACADEMIA DE BACHILLERATO Y COMERCIO
(AMBOS SEXOS)

CLASES de Ingreso y de todas las asignaturas del Bachillerato. Especialidad en Matemáticas. Física, Química, Historia natural, Gramática, Inglés.

INGRESO en Escuelas de Cadetes, Ingenieros, Normales, Elemental y Superior del Comercio.

CALCULO mercantil, Ortografía, Taquigrafía, Inglés comercial, Teneduría de Libros comercial, bancaria, industrial, agrícola, de ingenios, administrativa, de ferrocarriles, sistema centralizador.

Exito en todos los exámenes. Atención individual. Referencias. Precios económicos Prospectos.

Empedrado 40, altos, entre Habana y Compostela. Teléfono M-9470.
G9 XX 31 Dic.

PROFESOR CON título universitario y mucha práctica, solicita clases particulares Dirijanse a Profesor. Ap. 1661.
G-9 55092 3 Dic.

A DOMICILIO. Clases de corte y costura por experta profesora, con 18 años de práctica en los mejores talleres de Barcelona y Habana. Teléfono A-6949.
G-9 55018 3 Dic.

EL DOCTOR Loreto Serapión enseña el inglés en seis meses, con métodos insuperables. Véalo en Gervasio 116, altos. Telf. U-3032.
G-9 55168 11 Dic.

PROFESORA SOLFEO Y PIANO

Residente en el reparto Mendoza, se ofrece para dar clases solamente en su domicilio. Informan: I-6704.
G-9 54754 3 Dic.

PROFESORA FRANCESA
Graduada de la Unversidad de París

Dá clases de Francés y Literatura a domicilio y en su Academia. Calle 4 número 253, entre 25 y 27, Vedado. Telf. F-2658.
E-1862 Indf. 1 Sep.

PROFESORA FRANCESA

con inmejorables referencias da clases de su idioma en casa o domicilio. M-8551.
G-9 54505 6 Dic.

PROFESOR de Náutica, se ofrece capitán experto para dar clases al que desee obtener título Piloto de Altura. Tel. M-2112.
G-9 54572 3 Dic

Academia de inglés "ROBERTS"
MALECON, 31

Clases nocturnas: sets pesos mensuales. Clases particulares por el día en la Academia y a domicilio. ¿Desea usted aprender pronto y bien el sistema inglés? Compre usted el METODO NOVISIMO ROBERTS, reconocido universalmente como el mejor de los métodos hasta la fecha publicados. Tercera edición pasta:: $1.50.
G-9 E-1666 Indf. 5 Ag.

INGLES

Enseñado por profesora americana, sorprendentes resultados en pocas semanas. El discípulo leerá, escribirá y hablará el inglés en breve tiempo. Lecciones a domicilio también. Miss Kapan, Egido 7. Telf. M-7918.
G-9 53939 23 Dic.

BRIDGE

Este juego de moda enseñado por profesora americana. Miss Kapan. Egido 7. Telf. M-7918.
G-9 53938 23 Dic.

Gran Academia Comercial de Idiomas, Taquigrafía y Mecanografía, Unica premiada en el concurso Profesional celebrado el 28 de mayo de 1922. Colegio elemental y superior. Director: Luis B. Corrales. Loma de la Iglesia de J. del Monte. Teléfono I-2490. Clases de día y de noche. Internos. En todas las librerías y en esta Academia se vende la única Aritmética Mercantil, práctica, con problemas de Teneduría de Libros. Más útil y más barata que se conoce.
E 1768 Ind 1 ag.

PROFESOR graduado en Madrid y París. Clases a domicilio. Primera y segunda enseñanza, Bachillerato, Gramática, Geografía, Historia, Literatura, Francés. Sr. Cid, Teniente Rey 38 Telf M-4539.
G-9 54367 5 Dic.

COLEGIO "SAN ELOY"

Primera Enseñanza. Preparatoria. Bachillerato. Idiomas. Carreras Especiales y Comercio. Se admiten internos, medio internos y externos Prínceiles 20, Cerro Habana. Teléfono I-8002. Pida prospectos.
G_9 E-705 Indf. 9 may.

Anúnciese y suscríbase al DIARIO DE LA MARINA

G10. Interés General

FACILITAMOS informes a entidades comerciales o a particulares para que queden únicos dueños de un negocio relacionado con patentes franceses. Háganse independientes. Buenas utilidades. Gervasio 35-A, altos. A-8995.
C-10 53836 7 Dic.

OSWALDO CARR

Agente de Aduana, Licencia 145. Rapidez, eficiencia y buen servicio. Oficina: Oficios 12. Departamento 328. Telf. M-2388 Apartado 2343 Habana.
C10 S9630 3 Dic.

VICTOR Fernández Barba, natural Portela del Trigal, Ayuntamiento Carballeda Orense. Lo busca su hermana Ramona. Cárdenas 2, letra A, Habana
G-10 55194 4 Dic.

SE DESEA saber el paradero de Francisco Sela Pérez. En el año 1925 se encontraba en Agramonte, provincia de Matanzas Lo solicita su hermano Perfecto Sela, Habana. Tenerife 41.
G-0 55004 4 Dic.

H AVISO ESPECIAL

H- 1—Hoteles
H- 2—Casas de Huéspedes
H- 3—Comidas a domicilio
H- 4—Cambios.
H- 5—Clínicas y Sanatorios
H- 6—Acciones, Bonos, Valores
H- 7—Dinero e Hipotecas
Se toma
H- 8—Dinero e Hipotecas
Se ofrece
H- 9—Bancos y Banqueros
H-10—Miscelánea

H1. Hoteles

HOTEL VEDADO

19 esquina a M. Acabado de construir en lo alto, a la entrada y cerca de todos los tranvías del Vedado Para personas de buen gusto, lujosas y frescas habitaciones con baño privado y teléfono. Comedor en alto con vista al mar. Excelente cocina. Atractivas terrazas y portales. Ascensor. Teléfonos F-4308 y F-5508.
H-1 S-9517 28 Dic.

HOTEL "CAMPOAMOR"

Obrapía número 99, una cuadra parque, lujosas habitaciones vista calle, muebles o sin ellos, baño caliente a todas horas, buen servicio, buena comida, precios bajos.
H-1 S-9395 9 Dic.

HOTEL VANDELBILT

Espléndidas y económicas habitaciones, desde 25 a 50 pesos, propias para familias estables, hombres solos y todo el que busque una casa de orden y moralidad. Neptuno 309, esquina a Mazón. Teléfono U-6704.
H-1 S-9092 12 Dic.

PALACIO TORREGROSA HOTEL

Palacio de residencias con mobiliario a base sanitaria y confortable. Aceptamos clientes fijos. Compostela, 65.
H-1 53911 23 Dic.

HOTEL COLON

Las habitaciones más frescas, amplias y bien amuebladas con todo servicio desde $20 a $35 por mes; por día, desde $1 a $2. Elevador, magnífico restaur

AUTOMOVILES CIRCULADOS

Por transitar con exceso de velocidad, fueron denunciados en el día de ayer por la policía, los automóviles siguientes:

Por el vigilante 525, Francisco García, en la esquina de 23 y D, con dirección a la Habana, el auto 18095, que conducía Bernardo Sánchez y Zayas, de 36 años de edad, vecino de Chacón número 36.

—Por el vigilante 1357, C. Salmón, en la esquina de Menocal y Barnet, el auto 5062, que conducía un individuo de raza blanca.

—En la esquina de J y 23, fueron denunciados por el experto Fernández de Lara, los autos siguientes:

39593, alquiler de lujo, conducido por Natalio Sampedro García, vecino de Zanja número 109.

—15605, alquiler de plaza, que menajaba Antonio Araujo Pérez, vecino de Cuba número 28.

—1554, guiado por Jesús Vázquez, que reside en Corrales número 151.

—33868, de alquiler de plaza, que guiaba Inocencio López Varela, vecino de Pérez número 12.

2669, particular, conducido por Roberto Jiménez Linares, con domicilio en Maloja número 163.

—36 de la empresa La Precisa, que guiaba un individuo de raza blanca.

—234, de la Cuba, que guiaba un individuo de raza blanca.

—Por el vigilante 1490, Marcelino Quiz, por la esquina de Maceo y Capdevila, el auto número 33876.

—Por el vigilante 831, Luis M. González, en la esquina de Maceo y Capdevila, el auto 7648.

Por el vigilante 1572, José Hidalgo, en el Puente de Almendares, el auto número 40051.

—Por el vigilante 1762, Antonio Medina, en la esquina de Concha y Pérez, el camión 4407, del Matadero de Luyanó, que conducía Francisco Simón Alfonso, vecino de la calle Segunda, en el Reparto Diezmero.

—Por el vigilante 1490, Marcelino Ruiz, en la esquina de Maceo y Capdevila, el auto 33876.

—Por el vigilante 1562, J. Pestana, en la esquina de Animas y Prado, el auto 11433.

ACTUALIDAD ESPAÑOLA

La Ultima Lección

POR RAFAEL SUAREZ SOLIS

FELICITEMOS a los reposteros de la estética: esos buenos sirvientes que hacen mermeladas literarias y artísticas por receta. Repostero, como dice el Diccionario—su libro sagrado de cocina—es "el que tenía a su cargo, en los palacios de los antiguos reyes y señores, el orden y custodia de los objetos pertenecientes a un ramo de servicio, como el de cama, de estrado, etc.", además del oficio de hacer pastas, dulces y algunas bebidas. Así andaban cuidadas por manos reposteras la literatura y el arte de finales de siglo—y aun quieren algunos que estén hoy—almibaradas, cremosas, hojaldradas, servidas en moldes o presentadas en corruscos con abrigo de azúcar, al estilo de torrijas. Felicitemos a los reposteros—digo—porque Américo Castro, en la lección de ayer—remate del cursillo filológico en la cátedra de la Institución Hispano-Cubana de Cultura—nos vino a demostrar, en una clara explicación científica, que a los estilos nuevos se les ve la soldadura que les hace eslabón circunstancial de una cadena forjada, en el transcurso de los siglos, a cada nuevo propósito de ingeniar, de sentir, de pensar y estructurar las obras. Así, cuando sea pasado el escándalo de lo nuevo actual, y los eternos viejos se acostumbren al gusto de los contemporáneos del hoy envejecido, defenderán lo que ahora tanto condenan, con las palabras del propio Castro, que aseguran—y demuestran—que Flaubert, Crommelynk y Pirandello, en sus obras fundamentales—"Madame Bovary", "El estupendo cornudo" y "Seis personajes en busca de autor"—son derivaciones técnicas de la literatura de Cervantes.

Si Américo Castro aplicara las mismas investigaciones para discurrir por la historia del arte, llegaría a establecer el nexo preciso que suelda—responsables de unidad de pensamiento—las escuelas de hoy con las de antaño, y probaría cómo Picasso, Matisse, Galanis, Rousseau, Dix, Foujita... devienen, sorprendentes y raros, no por generaciones espontáneas, y sí por las veredas que los días abrieron hasta hoy desde las lejanías del pasado, atajos los más accesibles y directos. Los paisajes azules de Patinir el primitivo, no están ausentes en muchas de las llamadas telas arbitrarias de ahora, como son derivaciones del Greco, del Ticiano y de Goya el expresionismo, el impresionismo y el realismo mágico de las tres últimas jornadas pictóricas contemporáneas más sobresalientes.

Por los años lejanos en que a mí me empezaba a interesar el socialismo como conducta social y política, recuerdo que los "viejos" pretendían sacar de las cabezas la afición a las "fantasías" por un procedimiento muy practicado por los contumaces de toda estática. Solían presentar el ideal realizado; hacer concebir que la apetencia era ya lo cotidiano. Y dogmatizaban: El mundo es una organización socialista. Todo de todos; todos para todo. Muy bien. Todos iguales en posibilidades, en bienes, en disfrutes. La sociedad es una máquina, y los productos de ella la misma vida para cada individuo. No hay ni menos ni más para nadie. Y, por tanto, se acabó el anhelar, el estímulo, el punto de partida, el camino, la meta, el "record". Todo está hecho, distribuido y gustado. Un hombre es igual a otro hombre. Una cosa es igual a otra cosa. El disfrute de hoy igual al que ayer experimentamos. Y para mañana, por única ilusión, la seguridad de repetir la suerte. Afortunadamente—decían—el socialismo es un pecado, y para cuando todos seamos socialistas aún nos queda un recurso con que salir de la feliz monotonía; morirnos y marcharnos al infierno. Allí, siquiera, nos espera el consuelo de la diversidad en el sufrimiento.

¡Pobres diablos, que hasta la imaginación han represado en moldes! No se les ocurre que tampoco las fórmulas puras y asépticas del ideal esperan a realizarse para transformarse. El socialismo de ayer es el bolchevismo de hoy ¡y ya han llovido cambios! Váyase a saber qué fórmula será la de mañana. El hombre vulgar suele dar a la historia el propio significado de limitación que toma de él mismo como unidad de medida. Le señala una fecha generatriz y otra de muerte. Lo posterior son réplicas simplistas y ejemplares a las que hay que someter lo cotidiano. Nacemos, y nos acunan en un molde, y cuando lo llenamos nos echan a rodar por la trayectoria de la vida hasta gastar la porción de inercia que corresponde a cada existencia.

Y no. La mejor de las fórmulas no cura la enfermedad anhelante con que viene a la vida cada artista. El genio es una morbosidad sentimental de gran provecho para la salud de la especie, con la que la higiene del espíritu logra vacunas que inyectan a los sanos que no deben enfermarse. A quien no prende el bacilo genial es que está gravemente sano, incapaz de contagiarse de novedad y dispuesto a vivir otros cien años estúpidos.

Andan por ahí algunos presumiendo de que la fórmula filológica de Américo Castro no les ha levantado ronchа alguna, ni del tamaño de la picadura de un mosquito. De carne, al parecer, incontaminable de novedad. Dios los conserve otros cuantos siglos más. Inmortales en conserva. En otros, más humanos, las cisuras abiertas por la lanceta del profesor se han enconado dolorosamente, y exhiben la infección revolucionaria, que indica que en su fisiología estética se ha entablado la lucha microbiana en que se anima y renueva a cada hora el sentimiento artístico del mundo.

AMERICO CASTRO Y LOS ANDALUCES

La directiva en pleno y gran número de socios lo agasajaron

Los salones del primoroso Cortijo de la calle del Prado, Centro Andaluz fueron visitados por el ilustre y culto conferencista señor Américo Castro que había mostrado deseos de visitar nuestra Casa social.

Fué recibido por la Junta Directiva en pleno, integrada por el presidente doctor Francisco Barroeta, Vice Presidente doctor Manuel Pérez Beato, Tesorero Sr. Manuel Ruiz Barreto, Vice; Sr. Pedro Gutiérrez Sánchez, Secretario; Sr. Antonio Pérez López, Vice, Sr. Bernabé Carballo; y los Vocales Sres: José Marcial Dorado; Arturo León; Manuel Vinet; Francisco Verdugo; Sergio San Miguel; Eusebio Palacios; Alberto Vilar; Juan J. Paisan; Isidro Bravo; el ex-Presidente social y Vocal nato señor Maximino Estrada; los socios de Mérito Sres. Francisco Cuenca; Antonio García Rey y Miguel Guerrero ,y por gran número de asociados que esperaban su visita.

Se atendió y se obsequió al ilustre visitantes, y en un agradable ambiente de intimidad, se pasaron unas horas felicísimas, teniendo ocasión de oír la autorizada palabra del señor Américo Castro, que sin dar carácter de discurso a su conversación, demostró una vez más su gran cultura.

Con idénticas muestras de afecto y consideración fué despedido el señor Américo Castro, que se marchó sumamente complacido de las atenciones de sus paisanos.

LOS HACENDADOS DE SANTA CLARA

Por unanimidad eligieron presidente al Sr. Bethart

SANTA CLARA, Dic. 2. DIARIO DE LA MARINA, Habana.—La Asociación de Hacendados de Santa Clara, celebró sus elecciones nombrando nueva directiva, Saliendo Presidente por unanimidad el señor Domingo Bethart, ratificándose además su criterio expuesto anteriormente, contrario al vendedor único o cualquier otra forma de control en las ventas de azucares. **López Oña**, Secretario.

UNA FIESTA A BENEFICIO DE LOS ANCIANOS Y DE LOS NIÑOS

SANTA CLARA, Dic. 2. DIARIO DE LA MARINA, Habana.—En el campo del Club Atlético se ha celebrado una Verbena patrocinada por la distinguida señora Rosa Pérez de Marinelo. El fin de esta fiesta es recaudar fondos para los ancianos y niños pobres. La Verbena se ha visto muy concurrida. **Anastasio García**, Agente Viajero.

LOS CONSERVEROS GALLEGOS PIDEN LA MEDIACION DE ANTONIO BERENGUER

Nuestro ministro en Lisboa prometió a la comisión de aquéllos, que le visitó, hacer gestiones con el gobierno

MISS WHITNEY DA $15.000 PARA LA RABIDA

El arzobispo de Toledo, Víctor Pradera, Saldaña y otros discutirán los presupuestos en el pleno de la Asamblea

VIGO, Diciembre 2. (UP).—El ministro de Cuba en Lisboa, señor Antonio Berenguer, ha sido visitado por el presidente y varios miembros de la Unión de Fabricantes de Conservas de Galicia, quienes le expusieron diversos asuntos relacionados con la conserva del pescado en el mercado cubano. El señor Berenguer prometió interesarse por los conserveres gallegos, cerca del gobierno cubano.

Ha sido invitado a una comida por el gobernador militar general Federico Caballero, el ministro de Cuba en Portugal.

CABLEGRAMA DE PRIMO DE RIVERA A IBAÑEZ.

MADRID, Diciembre 2. (UP).—El marqués de Estella envió hoy un cablegrama al presidente Ibañez, de Chile, expresándole el sentimiento que le ha causado el terremoto que acaba de visitar aquella república.

LEGACION DE ESPAÑA EN EL SALVADOR

MADRID, Diciembre 2. (UP).—Se anuncia que el Ministerio de Estado ha decidido la creación de una legación de España en la república del Salvador.

DONATIVO PARA EL MONASTERIO DE LA RABIDA.

MADRID, Diciembre 2. (UP).—El embajador de los Estados Unidos Mr. Hammond, invitó hoy a almorzar al marqués de Estella, asistiendo al almuerzo la escultora norteamericana Miss Whitney, autora del monumento que se construye en el monasterio de La Rábida para perpetuar la memoria de los descubridores de América. Miss Whitney hizo entrega al general Primo de Rivera de la suma de 15.000 dólares con destino a reparaciones en el monasterio de La Rábida.

LA ASAMBLEA DISCUTIRA LOS PRESUPUESTOS

MADRID, Diciembre 2. (UP).—Se anunció hoy que en el pleno que celebrará la Asamblea Nacional, a partir del 10 del mes corriente, se discutirán los presupuestos generales para el próximo año, habiendo indicado su deseo de tomar parte en el debate el arzobispo de Toledo, Víctor Pradera, Saldaña y otros.

TRES CASAS DESTRUIDAS POR UN INCENDIO.

GRANADA, Diciembre 2. (UP).—En un almacén de maderas de esta ciudad, situado en la calle de Piedra Santa, se produjo hoy un violento incendio que se propagó rapidamente a las casas colindantes y tal incremento adquirieron las llamas que se veían desde toda la población. A pesar de los esfuerzos de los bomberos y de los soldados, el fuego continuó violentamente por espacio de siete horas, destruyendo tres casas y causando grandes daños a otras cinco. Los vecinos perdieron la mayoría de sus enseres. Durante los trabajos de extinción resultaron lesionadas cuatro personas.

DESCARRILA UN TREN DE CARGA EN VALENCIA

VALENCIA, Diciembre 2. (UP).—Cerca del pueblo de Fuente Higueras descarriló un tren de mercancías. Hasta ahora ha aparecido el cadáver de uno de los empleados, pero se ignora la suerte de otros tres, creyéndose que se encuentran bajo los veintitrés wagones que descarrilaron.

TRES LINEAS AEREAS QUE PARTEN DE SEVILLA.

MADRID, Diciembre 2. (UP).—La Unión Aérea Española ha acordado establecer tres nuevas líneas aéreas coincidiendo con la Exposición Ibero Americana de Sevilla. Una de ellas será la de Sevilla París, que hará el recorrido entre ambas poblaciones en diez horas. Las otras dos son la de Barcelona a Sevilla y la de Sevilla a Granada.

JUNTA GENERAL DEL C. BALEAR

Fué aprobado y muy aplaudido el informe de la directiva

Se celebró ayer por la tarde la Junta General de asociados del Centro Balear.

Componían la mesa, el presidente social señor Bartolomé Palmer, los vice-presidentes, señores Pedro Masot Vidal y Antonio Adrover, y los señores Juan Torres Guasch y Florencio Ferreiro del Río, secretario y tesorero respectivamente. Además, prestaron su asistencia los demás miembros de la Directiva; el Comité de Damas de la Sección de Sanidad representado por la Sra. María Iglesias y Srta. Ursula Suárez, presidenta y secretaria, respectivamente; un distinguido grupo de señoras y señoritas asociadas, que con su presencia hicieron más interesante el acto, así como un número considerable de asociados.

A continuación es leído el informe de la Directiva por el cual se da cuenta del resultado de la gestión de esa Junta durante el semestre comprendido de Mayo a Octubre. Dicho informe determina con amplios detalles la labor desarrollada en ese tiempo, así como los progresos que ha obtenido la Sociedad, tanto en el orden social, como en el científico y económico.

Se lee también y es aprobado el informe de la Comisión de Glosa designada en la junta anterior.

La lectura de dicho informe dió motivo a que se refirieran a los múltiples asuntos que contiene el mismo, los señores Manuel Landrove Pouso, Pedro Masot Vidal y Eugenio Salinas.

Y ya en asuntos generales, despues de designar a los señores Francisco Martínez y Francisco Gilbert para miembros de la Comisión de Glosa, la mesa propone el nombramiento de Socio de Honor a favor de los industriales señores Claudio Conde y Julio Blanco Herrera y del notable médico Dr. Julio Pons Zamora, médico honorario de la Delegación de Batabanó, en premio a los generosos servicios que han prestado a la Sociedad. Fué aprobada por unanimidad la proposición de la mesa.

Finalizó la junta con breves frases del Presidente social, el que se refirió a la labor rendida en ese acto y a la manera tan armoniosa como se desenvolvió.

LE DESTROZARON LA CARRETILLA A UN VENDEDOR AMBULANTE

El asiático Ramón Wen, vendedor ambulante y vecino de Escobar 105, dió cuenta a la policía que en ocasión de transitar por la esquina de 17 e I, el auto 16650, cuyo chofer se dió a la fuga, le destrozó la carretilla, estimando el daño en la cantidad de trece pesos.

INSTITUTO CHILENO DE CREDITO INDUSTRIAL

WASHINGTON, [illegible] (SIPA).—Con la cooperación directo del gobierno de Chile va a fundarse en esa república un Instituto de Crédito Industrial que, bajo la vigilancia del Superintendente de la Banca, tiene por objeto — nos dice la Secretaría de Comercio de los Estados Unidos — el refaccionar a las empresas fabriles e industriales en general, del país. El capital del nuevo instituto será de 20.000,000 de pesos, que estará constituído por depósitos o reservas de las Cajas Nacionales de Ahorros, fondos de seguros obligatorios y fondos para pensiones de empleados públicos, periodistas y ferrocarrileros y otros que el presidente de la república designe.

Los préstamos que haga el Instituto de Crédito Industrial serán por el término de uno a cinco años. Además facilitará créditos o garantías, emitirá bonos a favor de las industrias, garantizará las emisiones de bonos que hagan las compañías nacionales o consolidará los bonos emitidos por diversas empresas industriales y servirá como intermediario en el descuento de giros librados dentro del propio país o desde el extranjero y garantizará su pago. Hará pagos de intereses y amortizaciones de bonos u otras obligaciones emitidos a favor de empresas industriales y recibirá en depósito o almacenaje maquinaria, herramientas u otra clase de equipo que se le ofrezca en garantía.

El diez por ciento del capital y las reservas del instituto de Crédito Industrial deberá invertirse en préstamos, los cuales no excederán de cinco mil pesos, a pequeñas empresas cuyo capital no pase de treinta mil pesos; en el caso de las demás empresas el máximum de todo préstamo, individual o mancomunado, será de 250,000 pesos, a menos que la junta directiva conceda una autorización especial. Pero nunca y por ninguna circunstancia deberá un préstamo ser mayor de quinientos mil pesos.

Para obtener la ayuda financiera del instituto podrán los comodatarios ofrecer diversos tipos de garantías. El plazo máximo de los pagarés hasta de cinco mil pesos será un año. Los pagarés de cantidades mayores, de cinco mil hasta 50 mil, deberán estar respaldados por un fiador, y se facilitará el dinero a condición expresa de que se le dará inmediatamente el empleo estipulado en el pagaré. En los préstamos de cantidades de cincuenta mil pesos o mayores, podrán hipotecarse los bienes raíces hasta por el 50 por ciento de su valor comercial y el cincuenta por ciento del valor de la maquinaria u otro equipo o de las materias primas.

EN TRES PRODUCCIONES MODERNISIMAS, MOSTRO AYER AMERICO CASTRO CLARA HUELLA DEL GENIO CERVANTINO

"MADAME BOVARY", "LE COCU MAGNIFIQUE" Y "SEIS PERSONAJES EN BUSCA DE AUTOR", ESTUDIADOS MAGISTRALMENTE EN LA HISPANO CUBANA

EL DOCTOR AMERICO CASTRO TERMINO AYER SU ADMIRABLE LABOR

ACCEDIENDO A SU RUEGO, LA INSTITUCION PUSO A DISPOSICION DEL PUBLICO EN GENERAL LAS LOCALIDADES ALTAS DEL TEATRO MARTI

La conferencia dictada ayer por el insigne Maestro Don Américo Castro, ante los socios de la I. H. C. C. fué realmente magistral. Pudiéramos, tomando la frase prestada a la Crónica Social, decir que cerró con broche de oro. Y naturalmente tenía que suceder de esa manera, ya que el tema que desarrolló tenía el interés extraordinario de tratar de asuntos literarios de suprema actualidad: Cervantes, Flaubert,—dos clásicos eternos,—Crommelynck y Pirandello, dos autores modernísimos que en su día alcanzarán también idéntico prestigio, si no lo tienen ya.

El número de concurrentes de ayer fué extraordinario, pues a más del público "clásico" de las mañanas de domingo de la I. H. C. C. las localidades altas estaban repletas de hombres y mujeres, que no pertecientes a la Sociedad, pudieron escuchar la palabra del maestro, precisamente por la gestión generosa de éste y el consiguiente acuerdo favorable de la Institución.

Nunca la palabra de Américo Castro fué escuchada, repetimos con el fervor e interés de ayer mañana.

A las once en punto antes meridiano, dió comienzo el sabio maestro a su conferencia, diciendo: "No es posible que penseis que vengo a examinar en el corto espacio de una hora, la obra total, ni las incidencias de la vida literaria de estos tres autores: Flaubert, Crommelyck y Pirandello. Solo quiero demostraros como estos tres ingenios tan disimiles en su labor, fueron idénticos en su propósito representativo de la superación de la realidad por el arte, que encontramos de manera triunfal y magníficamente desarrollado en Don Miguel de Cervantes".

CERVANTES Y FLAUBERT

En seguida, añadió que bastaba citar una frase de la correspondencia de Flaubert, para señalar la influencia de Cervantes en el espíritu del genial escritor francés: "Don Quijote es el libro, que me sabía de memoria antes de saber leer."

Calificó duego a "Madame Bovary" de novela admirable tanto por el estilo en que estaba realizada como por su estructuración artística Afirmó que era la novela tipo del Siglo XIX. Dijo que en ella se encontraban todos los planos que separándonos de las miserias de la vida, nos permiten vestir la realidad con la maravillosa gasa de la fantasía.

Describió luego el personaje: Emma Bovary. He aquí sus palabras textuales: "Emma de Bovary desde niña había sentido en sus lecturas deseos de conocer el alcance de las palabras felicidad, pasión, embriaguéz. Había leído a Pablo y Virginia y soñando con la casita de bambú. Iba a misa y en lugar de orar miraba en su libro de oraciones los adornos y las estampas y fijándose en la mansedumbre del cordero trataba de encontrar en su cabeza un voto que realizar. En la Iglesia se le veía largas horas, solitaria, de rodillas con la cabeza inclinada junto a la rejilla del confesionario.

Con Walter Scott soñó con los palacios de los señores, como aquellas Castellanas que esperaban en los ventanales con la mano en la barbilla que apareciera el caballero gentil. Tuvo pasión por María Estuardo, por Juana de Arco y demás mujeres de significación histórica, como por San Luis, por la ferocidad de Luis XI y el recuerdo de los personajes que aparecían en los platos pintados de época de Luis XIV.

Ella sueña con la Edad Media y quién sabe con qué mundos de fantasía, haciéndola situar en planos alejados de aquel medio mediocre en que vivía.

DOS DINAMISMOS, DOS CONCEPCIONES.

"Luego añade: Flaubert va a manejar dos dinamicidades, la romántica, la novelesca y la que representa la misma realidad encarnada en Carlos Bovary, el marido ramplón, el Sancho en este caso. Sus ideas "eran tan bajas como las aceras de las calles" y sobre ellas pasaban las de los demás. No sabía nada. Un día no supo explicarle a Emma un término de equitación que leyó había encontrado en una novela.

"Y toda la obra de Flaubert será eso, el ensayo amargo, tenebroso de Emma Bovary, soñadora de aventuras y sus aventuras provincianas.

El autor francés se diferencia de Cervantes en que éste coloca la sustancia ideal sobre la real, mientras que aquel fija los exactos límites de cada mundo, del quimérico y del histórico.

LA POBRE EMMA

El ideal de M. de Bovary nos parece cursi desde el primer momento. Sus sueños son ingenuos y pueriles y es que Flaubert ha buscado un sujeto insuficiente para un ideal insuficiente.

El encanto que se aprecia en M. Bovary es el ambiente cotidiano, perfectamente consciente de los límites que le corrsponden. Cada personaje está circunscrito a su mundo. Esto lo vemos en aquel enterrador del Cementerio que se acerca a la tumba donde los amantes platican y no se preocupa de ellos sino de las patatas que ha sembrado junto a los cadáveres para obtener un fruto mas nutritivo. Cada uno va a lo suyo como en el mundo de Cervantes.

La obra de Flaubert va contra el mundo romántico e inicia la época positivista, presentándonos la oposición a aquel mundo en forma pesimista. Emma tiene que sufrir el embargo por deuda, luchar con la realidad de la vida.

UN FINAL CONOCIDO

La adúltera, claro, se envenena con arsénico para irse lejos de la realidad que ahora ve tal cual es.

Califica después don Américo a la novela que ha estudiado como sigue: "Obra de técnica prodigiosa, de estructura noble y consciente, la novela de Flaubert, se ofrece en la literatura universal con un valor único y extraordinario.

LOS LIMITES DE LA DISERTACION

Antes de entrar en el desarrollo de la segunda parte de su interesantísima disertación, el maestro Castro consideró pertinente afirmar que no iba a establecer contacto profundo entre la obra de Cervantes, la novela de Flaubert y la reciente pieza teatral del conocidísimo autor belga Fernando Crommelyck, estudiando aquí, como en la segunda de las piezas mencionadas, el afán de superación de lo real y las líneas de lo ya logrado en el terreno del Arte, problema que es la eterna tragedia de ese sentimiento o pasión intelectual "Se gastan las metáforas, como las monedas de uso constante, así los símiles, y los temas y entonces es necesario lanzarse en busca de lo inédito, de lo desconocido". "Amemos los autores que abren su ventanita"...

Contó a su auditorio la sensación que en todos los públicos europeos había causado la aparición de "Le Cocu Magnifique", que así se nombra la pieza cuyo argumento va a narrar en seguida.

Añade que no sólo por esa causa había sido acogida sin reservas por todos los intelectuales del momento, sino también porque en ella se encontraba una belleza sin par del lenguaje y un anhelo de perfección formal difícil de superar.

He aquí también en palabras del propio maestro:

EL ARGUMENTO DE "LE COCU MAGNIFIQUE"

La acción se desarrolla en un tranquilo lugar aldeano de Flandes.

Allí, Bruno, protagonista de la comedia, está enamorado de Stella, su esposa. La ama fervorosa y ciegamente, tanto, que hace de su amor un perfecto "looping", es decir, la vuelta sobre sí mismo. Su amor encuentra símil perfecto en la serpiente que se muerde la cola. Pero tanto amor acaba por trastornar a Bruno. La vesania se apodera del desdichado marido. Comienza por anhelar que todos en el pueblo conozcan las perfecciones de su esposa. Ante los atónitos amigos va revelando los encantos de Stella, aún aquellos más ocultos. Tal descripción deja aterrado al alcalde, que no comprende la actitud de aquel marido. Y como a todos los hombres va contando lo mismo, el pueblo acaba por escandalizarse.

Sin embargo, Bruno procede lleno de pureza. El quisiera que a su Stella se le admirase como una estatua, como una obra perfecta. Nunca se le ocurre pensar que pueda haber pecaminosos pensamientos en sus palabras y menos que puedan suscitar pensamientos lascivos.

MODO NUEVO DE APROVECHAR UN TEMA VIEJO

En "Le Cocú Magnifique" ha sido aprovechado una vez más un tema gastado por la literatura francesa: el tipo del esposo engañado. Pero en esta ocasión ha sido renovado. No es ahora el tipo de vaudeville o de comedia ligera que mueve a risa. En cualquier incidente de "Le Cocú Magnifique" nadie osará reír. Y nadie osará culpar a Stella. Bruno ha llevado a la perdición a su mujer, por un exceso de amor. Y por un exceso de amor, Stella ha consumado el sacrificio inenarrable. Y he aquí cómo, al través de los siglos, revive en la literatura el tipo de aquel pobre Anselmo de "El Curioso Impertinente", que también, acaso por inconsciencia, labra su infelicidad y su muerte.

LOS SEIS PERSONAJES

Y ahora entramos en la obra de Pirandello y su relación con la técnica literaria de Cervantes.

No olvidemos que en esta conferencia, el maestro Castro está uniendo con un hilo sutil—el de la superación por el arte de la realidad,—tres ejemplos distintos en el mundo literario. Así ya enfocamos en los párrafos precedentes dos casos característicos. Veamos el tercero:

Y Don Américo Castro, antes de entrar en el examen sutilísimo y acertadísima interpretación de la obra que estudia, dice lo siguiente:

"Recordad que antes, cuando una novela se terminaba, el autor, después de unos asteriscos, daba cuenta de lo que le había acontecido a cada uno de los personajes.

"Más tarde, llegó un momento en que las novelas no acababan. Y los espectadores muchas veces al terminar se preguntaban: "¿Y qué le pasó, por ejemplo, a esta mujer? ¿Terminaría de mala manera?"

"Y ahora nos vamos a encontrar con la vida previa de los personajes de la novela. No creais que los personajes vienen a la novela con su primer página. Han tenido una vida fetal artística.

"Vamos a ver esto en esta obra. Es como si nos paseáramos por la arboleda y viéramos la raigambre de los árboles y leyéramos en ella su evolución antes de formar bosque. Este es el arte de Luis Pirandello.

"La novedad consiste en haber presentado personajes a medio fabricar. ¡Figuraos si se muere el artista y queda el personaje a medio fabricar!

NO, EL ARGUMENTO, NO

Como la mayor parte de los lectores del DIARIO conocerán el argumento de la discutidísima pieza de Pirandello, no vamos a repetirlo aquí.

Sólo trataremos de sintetizar el pensamiento de su autor. Es un conflicto, no de situaciones, ni de intereses, ni nada parecido. Es sólo un conflicto de puntos de vista... A mí me parece, dice un personaje... Y otro—esta vez de carne y hueso—el actor que lo va a representar en las tablas, opina en contrario. Todo es esto... Un conflicto ideal entre el pensamiento y la acción.

Y así en la intersección y cruce de estos dos elementos se va desarrollando esa maravillosa creación artística, hasta que un tiro, que no se sabe si en efecto es un disparo, o una ilusión de disparo, pone fin a la misma, haciendo clamar a uno de los personajes (el director de escena) "¿Ficción, realidad? ¿Realidad? ¿Ficción? ¡A ver! ¡Hagan luz! Casi las mismas palabras de Goethe en su lecho de muerte...

En seguida pregunta el maestro Castro, en qué otra obra, los personajes hijos de la fantasía del autor (ficticios) habían tomado cuerpo e intervenido en la realidad (aquello que circunde a esto) y contesta, en Don Quijote.

LA REALIDAD Y LA FICCION

Demuestra aquí claramente, con ejemplos sacados de las páginas del Quijote, cómo esto es cierto y relata el incidente con el bachiller Salmantino, que ya narramos en la anterior reseña. Luego aquella interrupción de Sancho, en ese mismo suceso y además cuenta cómo en un capítulo, de la segunda parte sale otro personaje, esta vez ni siquiera creado por Cervantes, sino por el autor del Segundo Quijote, Avellaneda, Don Alvaro de Tarfe.

En todos estos casos, como en la pieza de Pirandello, la ficción se confunde enormemente con la realidad.

Y luego cuenta cómo los críticos trataron de atribuír a Pirandello, en esa creación, todo género de antecedentes literarios Goethe, Strindberg, el propio Unamuno (muy quijotizado) que tiene una novela en la que su propio personaje lo desobedece y no se suicida como quería su creador.

Y es, termina el doctor Castro, "que la historia del arte nos demuestra que la manifestación genial en todas las épocas, está hermanada con las que le preceden. No existe la inconexión en el mundo del arte y en este breve desfile por la literatura moderna, vemos como en estos tres creadores de arte moderno, encontramos un eco de Don Miguel de Cervantes—que trató el primero de ampliar las posibilidades del arte humano"...

EL REGRESO A EUROPA DEL MAESTRO CASTRO

Y calurosos aplausos acogieron las frases finales del cultísimo disertante, que ayer dió la última conferencia en la Habana, bajo la Institución Hispano-Cubana de Cultura.

El maestro Castro irá en breve a Oriente, donde también ofrecerá una serie de conferencias, antes de regresar a España, y reanudar su cátedra y sus labores de publicista.

HURTO DE UN GALLO FINO

A la policía denunció Constantino Vila Redondo, vecino de 13 número 205 que durante la madrugada le habían hurtado de su domicilio un gallo fino, que aprecia en la cantidad de once pesos.

AL VIVAC POR ESCANDALOSA

El vigilante 1254 procedió al arresto de Gertrudis González Larrinaga, de 46 años y vecina de Miramar 246, en Marianao, por haberla sorprendido cuando en estado de embriaguez formaba un fuerte escándalo.

LOS EXPORTADORES ESPAÑOLES PROTESTAN CONTRA EL ARANCEL

Los asambleístas reunidos en Madrid pedirán al gobierno que concierte tratados y que la 2a. columna sea estable

CINCUENTA MINEROS Y CIEN NIÑOS, A FRANCIA

En el teatro "Eslava" se celebró ayer una función homenaje a Don Jacinto Benavente, hablando Sassone y el festejado

MADRID, dic. 2 (U. P.)—La Asamblea de Exportadores que se celebra en esta capital, ha acordado protestar contra la orientación de los nuevos aranceles, declarando que es perjudicial a la exportación de los productos agrícolas.

La Asamblea se dirigirá al Gobierno pidiéndole que desarrolle una política basada en la concertación de tratados con los demás países, dándose a la segunda columna del Arancel una estabilidad máxima. Solicitará también la rebaja arancelaria de todas las materias indispensables para la fabricación, así como de los envases.

Durante el curso de la Asamblea, se ha tomado el acuerdo por un grupo de exportadores, de constituir en esta capital un organismo que represente a los vinicultores españoles.

HONRARA LA UNIVERSIDAD CENTRAL AL CARDENAL CISNEROS

MADRID, dic. 2 (U. P.)—El Colegio de Doctores de la Universidad Central organiza una serie de actos en honor al cardenal Cisneros, los cuales se celebrarán en Madrid, Torrelaguna y Alcalá de Henares. Al propio tiempo ha decidido erigir un monumento al Cardenal que perpetúe dignamente su memoria.

MONUMENTO AL FUNDADOR DE LA GUARDIA CIVIL

MADRID, dic. 2 (U. P.)—Se proyecta la erección en esta capital de un monumento al fundador del cuerpo de la Guardia Civil, duque de Ahumada, cuya hija, la marquesa de Moctezuma, vive todavía.

EMIGRACION DE MINEROS A FRANCIA

OVIEDO, dic. 2 (U. P.)—Continúa la emigración de obreros mineros a Francia, especialmente entre los que se encuentran sin ocupación en Asturias. Hoy despidió el vecindario a un grupo de emigrantes, en el que figuraban cincuenta hombres y cien niños.

EL PABELLON DE MACAO EN LA EXPOSICION DE SEVILLA

SEVILLA, dic. 2 (U. P.)—Ha comenzado la construcción, en los terrenos de la Exposición Ibero Americana, del pabellón de la colonia portuguesa de Macao, donde exponerán sus productos. Se sabe que los ferrocarriles portugueses reducirán sus tarifas durante la Exposición y establecerán tres trenes rápidos especiales.

Mañana llegará a esta ciudad el embajador de los Estados Unidos, Mr. Hammond, en compañía de la artista norteamericana Miss Whitney, autora del monumento que se levantará en La Rábida a Colón. Con este motivo se recuerda que con éste son tres los monumentos costeados por los norteamericanos que se erigen en España, siendo los otros dos el de Pizarro en Trujillo y el de El Cid a la entrada de la Exposición.

HOMENAJE A BENAVENTE EN EL TEATRO "ESLAVA"

MADRID, dic. 2 (U. P.)—En el teatro Eslava se celebró ayer una función en homenaje a don Jacinto Benavente, poniéndose en escena su obra "Los malhechores del bien". Terminada la representación, pronunció un discurso el Sr. Sassone, ensalzando la labor literaria de Benavente, de quien dijo que no pertenecía a las derechas ni a las izquierdas, sino que es un formidable autor en cuyo arte caben todos los colores. Benavente pronunció también breves palabras que arrancaron estruendosas ovaciones.

EL PRESIDENTE IBAÑEZ, DE CHILE, VISITA LAS REGIONES DEVASTADAS

En la ciudad de Talca, que tiene unos 40.000 habitantes y fué la más castigada, sólo quedó en pie un edificio

LAS TROPAS ESTAN DEDICADAS AL ESCOMBREO

En otras varias ciudades chilenas, además de Talca, han sido muchas las pérdidas de vidas y muy grandes los daños

SANTIAGO DE CHILE, diciembre 2 (U. P.) — El Gobierno chileno había adoptado hoy gran número de medidas urgentes para auxiliar a los damnificados de la vasta área del territorio chileno devastada por los violentos terremotos que se registraron en la mañana de ayer, y que destruyeron casi totalmente a la ciudad de Talca, causando enormes daños en varias otras ciudades, al mismo tiempo que costando muchas vidas. Aun no ha sido posible hacer un cálculo exacto del número de los muertos, debido a la destrucción de las líneas telegráficas y telefónicas; pero a juzgar por los relatos que hacen los testigos presenciales que han llegado a esta capital, se calcula que los muertos pasan de ciento y que son muchas más los heridos; sin embargo, el Ministerio de la Guerra facilitó hoy una nota a la prensa diciendo que confía en que las víctimas no excedan de cien o ciento veinte.

"La catástrofe es indescriptible por lo que se refiere a la ciudad de Talca, que está casi totalmente destruída", dijo el ministro de la Guerra, señor Blache, después del viaje que hizo en aeroplano a dicha ciudad, que cuenta con unos cuarenta mil habitantes. "El único edificio que ha escapado indemne al terremoto es el de la Intendencia. Los demás o se encuentran en ruinas, o han recibido enormes averías".

El presidente Ibáñez, llegó a Talca hoy, en un tren de auxilios, y se espera que nuevos trenes lleguen en breve con socorros. Hasta ahora, sólo se han anunciado oficialmente cincuenta y seis cadáveres en Talca, pero los cálculos más observadores elevan considerablemente esa cifra. Las tropas de la ciudad se encuentran consagradas desde ayer a escombrear las ruinas.

Los daños sufridos por la propiedad subirán a varios millones y se ha anunciado que en Barahona se perdieron unas cuarenta vidas, al derrumbarse un muro, a consecuencia de las sacudidas de la corteza terrestre. Los despachos de Chillan, donde se temía que hubiesen ocurrido muchas víctimas, sólo hacen referencia a tres muertos y diecisiete heridos

La población de Talca continuaba hoy presa del pánico y muchos de los habitantes de la ciudad se negaban a regresar a sus hogares, temiendo que puedan reproducirse los temblores de tierra. Los padres y parientes de los vecinos desaparecidos se han unido a las tropas y con ellas escombrean las ruinas con la esperanza de encontrar a sus familiares